

BOLETIM ESTATÍSTICO

Setembro 2004

Disponível em www.bportugal.pt - Publicações e Estatísticas

Banco de Portugal

Revisões nas Estatísticas da Balança de Pagamentos de 2001, 2002 e 2003

Na sequência da disponibilização dos dados definitivos de 2003 e da rectificação dos dados de 2001 e 2002 das estatísticas de Comércio Internacional divulgadas pelo INE (cfr. “Destaque - Informação à Comunicação Social” publicado pelo INE em 17/08/2004), o Banco de Portugal procedeu a uma revisão das Estatísticas da Balança de Pagamentos publicadas para os anos de 2001, 2002 e 2003 (cfr. Quadros A.4.1 a A.4.4, C.1.1, C.1.2.1 a C.1.2.5, C.1.2.8 e C.1.4.1). As revisões disponibilizadas nesta edição do Boletim Estatístico incidem sobre a *Balança corrente*. As mais significativas verificam-se ao nível da *Balança de mercadorias* (calculada com base nos valores do Comércio Internacional publicados pelo INE ajustados para valores f.o.b.), embora também se verifiquem revisões de menor importância da *Balança de serviços* (rubricas de *Fretes de mercadorias* e de *Seguros de mercadorias*) e das *Outras transferências correntes privadas* (pelo valor dos prémios líquidos de seguros de mercadorias).

Special Data Dissemination Standard

Em Abril de 1996 o Fundo Monetário Internacional (FMI) criou o 'Special Data Dissemination Standard' (SDDS) visando reforçar a transparência, integridade, actualidade e qualidade da informação estatística. No âmbito do SDDS é disponibilizada informação sobre: dados macroeconómicos; política de divulgação ao público; política de revisões; metodologias subjacentes à preparação da informação estatística.

Portugal aderiu ao SDDS em Outubro de 1998, podendo ser consultada a informação relativa a Portugal no 'Dissemination Standard Bulletin Board' (DSBB) do FMI, acessível na Internet - <http://dsbb.imf.org>.

Em articulação com o calendário de divulgação estabelecido no SDDS, igualmente disponível no referido endereço da Internet, o Banco de Portugal publica, em primeira mão, na Internet – www.bportugal.pt -- as relevantes estatísticas sobre Contas da Administração Central - Financiamento, Contas do Sector Bancário e do Banco de Portugal, Taxas de Juro, Dívida Externa e Reservas Internacionais.

A informação estatística abrangida pelo SDDS, relativa a Portugal, é compilada pelo Ministério das Finanças, pelo Instituto Nacional de Estatística, pela Euronext Lisboa e pelo Banco de Portugal.

In April 1996, the International Monetary Fund (IMF) created the "Special Data Dissemination Standard" (SDDS) with the intention of improving the dissemination of reliable, comprehensive and timely economic, financial and socio-demographic data. The standard provides information on the data categories and the practices concerning the access by the public, the integrity and the quality of the Statistics.

Portugal has been represented on the IMF 'Dissemination Standard Bulletin Board' (DSBB) since October 1998. Metadata on Portuguese economic and financial categories are available at <http://dsbb.imf.org>.

According to the SDDS advance release calendar, also available on the referred IMF website, the Banco de Portugal publishes firstly on its website – www.bportugal.pt, -- the relevant data concerning Central Government Accounts - Financing, Accounts of the Banking System and of the Central Bank, Interest Rates, External Debt and International Reserves.

The statistical data, for Portugal, are compiled by Ministério das Finanças, Instituto Nacional de Estatística, Euronext Lisboa and Banco de Portugal.

ÍNDICE

A.	Principais indicadores
B.	Estatísticas monetárias e financeiras
B.0	Agregados monetários e principais contrapartidas
B.1	Síntese monetária
B.2	Balanço do Banco de Portugal
B.3	Balanço das outras instituições financeiras monetárias
B.4	Detalhes dos activos das outras instituições financeiras monetárias face a residentes
B.5	Detalhes dos passivos das outras instituições financeiras monetárias face a residentes
B.6	Detalhes dos activos e dos passivos das outras instituições financeiras monetárias face a não residentes
B.7	Taxas de juro e rentabilidade das outras instituições financeiras monetárias
B.8	Informação sobre instituições financeiras não monetárias
B.9	Mercado monetário interbancário
B.10	Mercados de títulos
B.11	Sistemas de pagamentos
C.	Estatísticas da balança de pagamentos
C.1	Balanças corrente e de capital
C.2	Balança financeira
C.3	Posição de investimento internacional
D.	Estatísticas cambiais
D.1	Taxas de câmbio
D.2	Transacções no mercado de câmbios
E.	Estatísticas das finanças públicas
F.	Estatísticas gerais

A. PRINCIPAIS INDICADORES

A.1	INFLAÇÃO	
A.1.1	Índice harmonizado de preços no consumidor e índice de preços no consumidor	5
A.1.2	Índice harmonizado de preços no consumidor por agregados - Taxas de variação	6
A.1.3	Índice de preços no consumidor por classes - Taxas de variação	7
A.1.4	Índice harmonizado de preços no consumidor - Taxas de variação	8
A.2	ESTATÍSTICAS CAMBIAIS	
A.2.1	Taxas de conversão irrevogáveis para o euro	11
A.2.2	Taxas de câmbio de referência do euro e índices cambiais	12
A.2.3	Taxas de câmbio de referência do euro vis-à-vis outras moedas da UE e MTC II	13
A.3	ESTATÍSTICAS MONETÁRIAS E FINANCEIRAS	
A.3.1	Taxas de juro directoras do BCE	17
A.3.2	Taxas de juro de curto prazo e taxas de rentabilidade de longo prazo	18
A.3.3	Taxas de juro sobre novas operações de empréstimos concedidos por IFM a residentes na área do euro - Operações com sociedades não financeiras e particulares	19
A.3.4	Taxas de juro sobre novas operações de empréstimos com prazo acordado de residentes na área do euro em IFM - Operações com sociedades não financeiras e particulares	19
A.3.5	Índice de cotações de acções	20
A.3.6	Síntese monetária - Saldos em fim de mês	21
A.3.7	Contrapartida da variação dos passivos até 2 anos face ao sector não monetário excepto administração central - Variações de saldos em fim de mês	21
A.3.8	Agregados monetários da área do euro e contribuição nacional - Taxas de variação anual com base no índice	22
A.3.9	Agregados de crédito interno - Taxas de variação	23

CONTENTS

A.	Main indicators
B.	Monetary and financial statistics
B.0	Monetary aggregates and main counterparts
B.1	Monetary survey
B.2	Balance sheet of the Banco de Portugal
B.3	Balance sheet of monetary financial institutions
B.4	Details of the assets of other monetary financial institutions vis-à-vis residents
B.5	Details of the liabilities of other monetary financial institutions vis-à-vis residents
B.6	Details of the assets and liabilities of other monetary financial institutions vis-à-vis non-residents
B.7	Other monetary financial institutions interest rates and profitability
B.8	Information on non-monetary financial institutions
B.9	Interbank money market
B.10	Securities markets
B.11	Payment systems
C.	Balance of payments statistics
C.1	Current and capital accounts
C.2	Financial accounts
C.3	International investment position
D.	Exchange rate statistics
D.1	Exchange rates
D.2	Exchange market turnover
E.	Public finance statistics
F.	General statistics

A. MAIN INDICATORS

A.1	INFLATION	
A.1.1	Harmonized index of consumer prices and consumer price index	5
A.1.2	Harmonized index of consumer price by aggregates - Rates of change	6
A.1.3	Consumer price index by items - Rates of change	7
A.1.4	Harmonised index of consumer prices - Rates of change	8
A.2	EXCHANGE RATE STATISTICS	
A.2.1	Irrevocable conversion rates for the euro	11
A.2.2	Euro reference exchange rates and exchange rate indices	12
A.2.3	Euro reference exchange rates vis-à-vis other EU currencies and ERM II	13
A.3	MONETARY AND FINANCIAL STATISTICS	
A.3.1	Key ECB interest rates	17
A.3.2	Short-term interest rates and long-term yields	18
A.3.3	Interest rates on new loans granted by MFI to residents in the euro area - transactions vis-à-vis non-financial corporations and private individuals	19
A.3.4	Interest rates on new deposits with agreed maturity placed by residents in the euro area with MFI - Transactions vis-à-vis non-financial corporations and private individuals	19
A.3.5	Share price index	20
A.3.6	Monetary survey - End-of-month figures	21
A.3.7	Counterparts to changes in liabilities up to 2 years vis-à-vis non-monetary sector except central government - Changes in the end-of-month figures	21
A.3.8	Monetary aggregates of the euro area and national contribution - Annual change rates on the basis of the index	22
A.3.9	Domestic credit aggregates - Rates of change	23

A.3.10	Crédito interno a sociedades não financeiras por ramo de actividade - Taxas de variação homóloga calculadas com base em saldos em fim de mês.	24	A.3.10	Domestic credit to non-financial corporations by branch of activity - Year-on-year rate of change computed from end-of-month figures	24
A.3.11	Crédito interno a particulares por finalidade - Taxas de variação homóloga (M(1,12)) calculadas com base em saldos em fim de mês	25	A.3.11	Domestic credit to private individuals by purpose - Year-on-year growth rates (M(1,12)) computed from end-of-month figures	25
A.3.12	Balanço agregado do sistema bancário - Actividade consolidada - Saldo em fim de período	26	A.3.12	Aggregated balance sheet of the banking system - Consolidated activity - End-of-period figures	26
A.3.13	Balanço agregado do sistema bancário - Actividade consolidada - excluindo instituições com sede e/ou actividade predominante no <i>off-shore</i> da Madeira - Saldo em fim de período	27	A.3.13	Aggregated balance sheet of the banking system - Consolidated activity - Excluding institutions with head office and/or carrying on their activities mainly in Madeira off-shore - End-of-period figures	27
A.3.14	Demonstração de resultados agregada do sistema bancário - Actividade consolidada - excluindo instituições com sede e/ou actividade predominante no <i>off-shore</i> da Madeira - Saldo em fim de período	28	A.3.14	Profit and loss account of the banking system - Consolidated activity - Excluding institutions with head office and/or carrying on their activities mainly in Madeira off-shore - End-of-period figures	28
A.4	ESTATÍSTICAS DA BALANÇA DE PAGAMENTOS		A.4	BALANCE OF PAYMENTS STATISTICS	
A.4.1	Balança de pagamentos - Principais componentes Valores líquidos anuais	31	A.4.1	Balance of payments - Main items Annual net figures	31
	Em euros	32		In euros	32
A.4.2	Principais componentes da balança de pagamentos - Com os países da área do euro	33	A.4.2	Balance of payments main items - Vis-à-vis euro area countries	33
A.4.3	Principais componentes da balança de pagamentos - Com os países da União Europeia	34	A.4.3	Balance of payments main items - Vis-à-vis European Union countries	34
A.4.4	Balanças corrente e de capital - Principais componentes	35	A.4.4	Current and capital account - Main items	35
A.4.5	Balança financeira - Principais componentes	36	A.4.5	Financial account - Main items	36
A.4.6	Posição de investimento internacional - Principais componentes	37	A.4.6	International investment position - Main items	37
A.4.7	Balanças corrente e de capital e balança financeira - Valores líquidos do trimestre terminado em cada mês	38	A.4.7	Current and capital accounts and financial account - Net values of the quarter ended in each month	38
A.4.8	Balanças corrente e de capital - Principais componentes - Valores líquidos do trimestre terminado em cada mês	38	A.4.8	Current and capital accounts - Main items - Net values of the quarter ended in each month	38
A.4.9	Balança financeira - Principais componentes - Valores líquidos do trimestre terminado em cada mês	38	A.4.9	Financial account - Main items - Net values of the quarter ended in each month	38
A.5	ESTATÍSTICAS DAS FINANÇAS PÚBLICAS		A.5	PUBLIC FINANCE STATISTICS	
A.5.1	Financiamento das administrações públicas - Fluxos acumulados desde o início do ano	41	A.5.1	General government financing - Cumulative flows since the beginning of the year	41
B.	ESTATÍSTICAS MONETÁRIAS E FINANCEIRAS		B.	MONETARY AND FINANCIAL STATISTICS	
B.0	AGREGADOS MONETÁRIOS E PRINCIPAIS CONTRAPARTIDAS		B.0	MONETARY AGGREGATES AND MAIN COUNTERPARTS	
B.0.1	Agregados monetários da área do euro	47	B.0.1	Euro area monetary aggregates	47
B.0.2	Contribuição nacional para os agregados monetários da área do euro	47	B.0.2	National contribution for the euro area monetary aggregates	47
B.0.3	Principais contrapartidas do M3 da área do euro	48	B.0.3	Main counterparts of euro area M3	48
B.0.4	Contribuição nacional para as principais contrapartidas do M3 da área do euro	48	B.0.4	National contribution for the main counterparts of euro area M3	48
B.1	SÍNTESE MONETÁRIA		B.1	MONETARY SURVEY	
B.1.1	Síntese Monetária - Activo	51	B.1.1	Monetary survey - Assets	51
B.1.1	Síntese Monetária - Passivo	51	B.1.1	Monetary survey - Liabilities	51
B.1.2	Passivos até 2 anos face ao sector residente não monetário (excepto administração central)	52	B.1.2	Liabilities up to 2 years vis-à-vis non-monetary resident sector (except central government)	52
B.1.3	Por memória: empréstimos cedidos por outras IFM em operações de titularização	52	B.1.3	Memo items: loans sold by other MFI through securitisation	52
B.2	BALANÇO DO BANCO DE PORTUGAL		B.2	BALANCE SHEET OF THE BANCO DE PORTUGAL	
B.2.1	Balanço do Banco de Portugal	55	B.2.1	Balance sheet of the Banco de Portugal	55
B.2.2.1	Activos do Banco de Portugal face a residentes	55	B.2.2.1	Assets of the Banco de Portugal vis-à-vis residents	55
B.2.2.2	Passivos do Banco de Portugal face a residentes	56	B.2.2.2	Liabilities of the Banco de Portugal vis-à-vis residents	56
B.2.3.1	Activos do Banco de Portugal face a não residentes - Por instrumento financeiro e prazo	56	B.2.3.1	Assets of the Banco de Portugal vis-à-vis non-residents - By financial instrument and maturity	56
B.2.3.2	Passivos do Banco de Portugal face a não residentes - Por instrumento financeiro e prazo	57	B.2.3.2	Liabilities of the Banco de Portugal vis-à-vis non-residents - By financial instrument and maturity	57
B.2.4	Activos e passivos do Banco de Portugal face a não residentes - Por países da área do euro e fora da área do euro	57	B.2.4	Assets and liabilities of the Banco de Portugal vis-à-vis non-residents - By euro area and non-euro area countries	57

B.3	BALANÇO DAS OUTRAS INSTITUIÇÕES FINANCEIRAS MONETÁRIAS	B.3	BALANCE SHEET OF OTHER MONETARY FINANCIAL INSTITUTIONS		
B.3.0	Balanço consolidado das outras instituições financeiras monetárias (residentes) - Activo	61	B.3.0	Other (resident) monetary financial institutions consolidated balance sheet - Assets	61
B.3.0	Balanço consolidado das outras instituições financeiras monetárias (residentes) - Passivo	61	B.3.0	Other (resident) monetary financial institutions consolidated balance sheet - Liabilities	61
B.3.1	Activos e passivos das outras instituições financeiras monetárias face a instituições financeiras monetárias	62	B.3.1	Assets and liabilities of other monetary financial institutions vis-à-vis monetary financial institutions	62
B.3.2.1	Activos e passivos das outras instituições financeiras monetárias face a outros intermediários financeiros e auxiliares financeiros	62	B.3.2.1	Assets and liabilities of other monetary financial institutions vis-à-vis other financial intermediaries and financial auxiliaries	62
B.3.2.2	Activos e passivos das outras instituições financeiras monetárias face a sociedades de seguros e fundos de pensões	63	B.3.2.2	Assets and liabilities of other monetary financial institutions vis-à-vis insurance corporations and pension funds	63
B.3.3.1	Activos e passivos das outras instituições financeiras monetárias face à administração central	63	B.3.3.1	Assets and liabilities of other monetary financial institutions vis-à-vis central government	63
B.3.3.2	Activos das outras instituições financeiras monetárias face às administrações públicas excepto administração central	64	B.3.3.2	Assets of other monetary financial institutions vis-à-vis general government except central government	64
B.3.3.3	Passivos das outras instituições financeiras monetárias face às administrações públicas excepto administração central	64	B.3.3.3	Liabilities of other monetary financial institutions vis-à-vis general government except central government	64
B.3.4	Activos e passivos das outras instituições financeiras monetárias face a sociedades não financeiras	65	B.3.4	Assets and liabilities of other monetary financial institutions vis-à-vis non-financial corporations	65
B.3.5	Activos e passivos das outras instituições financeiras monetárias face a particulares	65	B.3.5	Assets and liabilities of other monetary financial institutions vis-à-vis private individuals	65
B.3.6	Activos e passivos das outras instituições financeiras monetárias face a emigrantes	66	B.3.6	Assets and liabilities of other monetary financial institutions vis-à-vis emigrants	66
B.3.7.1	Activos das outras instituições financeiras monetárias face a não residentes	66	B.3.7.1	Assets of other monetary financial institutions vis-à-vis non-residents	66
B.3.7.2	Passivos das outras instituições financeiras monetárias face a não residentes	67	B.3.7.2	Liabilities of other monetary financial institutions vis-à-vis non-residents	67
B.3.8	Activos e passivos das outras instituições financeiras monetárias - Sector não especificado	67	B.3.8	Assets and liabilities of other monetary financial institutions - Non-specified sector	67
B.4	DETALHES DOS ACTIVOS DAS OUTRAS INSTITUIÇÕES FINANCEIRAS MONETÁRIAS FACE A RESIDENTES	B.4	DETAILS OF THE ASSETS OF OTHER MONETARY FINANCIAL INSTITUTIONS VIS-À-VIS RESIDENTS		
B.4.1.1	Empréstimos de outras instituições financeiras monetárias às instituições financeiras não monetárias - Por prazo	71	B.4.1.1	Loans of other monetary financial institutions to non-monetary financial institutions - By maturity	71
B.4.1.2	Empréstimos de outras instituições financeiras monetárias às administrações públicas excepto administração central - Por prazo	71	B.4.1.2	Loans of other monetary financial institutions to general government except central government - By maturity	71
B.4.1.3	Empréstimos de outras instituições financeiras monetárias às sociedades não financeiras - Por prazo	72	B.4.1.3	Loans of other monetary financial institutions to non-financial corporations - By maturity	72
B.4.1.4	Empréstimos de outras instituições financeiras monetárias a particulares - Por finalidade e prazo	72	B.4.1.4	Loans of other monetary financial institutions to private individuals - By purpose and maturity	72
B.4.2.1	Empréstimos de outras instituições financeiras monetárias a sociedades não financeiras - Por ramo de actividade	73	B.4.2.1	Loans of other monetary financial institutions to non-financial corporations - By branch of activity	73
B.4.2.2	Empréstimos de outras instituições financeiras monetárias a sociedades não financeiras da indústria transformadora - Por ramo de actividade	74	B.4.2.2	Loans of other monetary financial institutions to non-financial corporations of the manufacturing industry - By branch of activity	74
B.4.3	Activos em moeda estrangeira de outras instituições financeiras monetárias face ao sector não monetário - Por sector institucional	75	B.4.3	Assets denominated in foreign currency of other monetary financial institutions vis-à-vis non-monetary sector - By institutional sector	75
B.4.4	Empréstimos de outras instituições financeiras monetárias a sociedades não financeiras e particulares - Por distrito / região autónoma	75	B.4.4	Loans of other monetary financial institutions to non-financial corporations and to private individuals - By administrative region	75
B.5	DETALHES DOS PASSIVOS DE OUTRAS INSTITUIÇÕES FINANCEIRAS MONETÁRIAS FACE A RESIDENTES	B.5	DETAILS OF THE LIABILITIES OF OTHER MONETARY FINANCIAL INSTITUTIONS VIS-À-VIS RESIDENTS		
B.5.1.1	Depósitos e equiparados de outros intermediários financeiros e auxiliares financeiros em outras instituições financeiras monetárias	79	B.5.1.1	Deposits and deposit-like instruments of other financial intermediaries and financial auxiliaries with other monetary financial institutions	79
B.5.1.2	Depósitos e equiparados de sociedades de seguros e fundos de pensões em outras instituições financeiras monetárias	79	B.5.1.2	Deposits and deposit-like instruments of insurance corporations and pension funds with other monetary financial institutions	79
B.5.1.3	Depósitos e equiparados da administração central em outras instituições financeiras monetárias	80	B.5.1.3	Deposits and deposit-like instruments of central government with other monetary financial institutions	80
B.5.1.4	Depósitos e equiparados das administrações públicas excepto administração central em outras instituições financeiras monetárias	80	B.5.1.4	Deposits and deposit-like instruments of general government except central government with other monetary financial institutions	80
B.5.1.5	Depósitos e equiparados de sociedades não financeiras em outras instituições financeiras monetárias	81	B.5.1.5	Deposits and deposit-like instruments of non-financial corporations with other monetary financial institutions	81
B.5.1.6	Depósitos e equiparados de particulares em outras instituições financeiras monetárias	81	B.5.1.6	Deposits and deposit-like instruments of private individuals with other monetary financial institutions	81

B.5.2	Depósitos e equiparados em moeda estrangeira do sector não monetário em outras instituições financeiras monetárias - Por sector institucional	82	B.5.2	Foreign currency deposits and deposit-like instruments of non-monetary sector with other monetary and financial institutions - By institutional sector	82
B.5.3.1	Depósitos e equiparados de instituições financeiras não monetárias, sociedades não financeiras e particulares em outras IFM - Por distrito / região autónoma	82	B.5.3.1	Deposits and deposit-like instruments of non-monetary financial institutions, non-financial corporations and private individuals with other MFI - By administrative region	83
B.5.3.2	Depósitos e equiparados de emigrantes em outras instituições financeiras monetárias - Por distrito / região autónoma	83	B.5.3.2	Deposits and deposit-like instruments of emigrants with other monetary and financial institutions - By administrative region	83
B.6	DETALHES DOS ACTIVOS E PASSIVOS DE OUTRAS INSTITUIÇÕES FINANCEIRAS MONETÁRIAS FACE A NÃO RESIDENTES		B.6	DETAILS OF THE ASSETS AND LIABILITIES OF OTHER MONETARY FINANCIAL INSTITUTIONS VIS-À-VIS NON-RESIDENTS	
B.6.1.1	Activos e passivos das outras instituições financeiras monetárias face a instituições financeiras monetárias não residentes - Por instrumento financeiro e prazo	87	B.6.1.1	Assets and liabilities of other monetary financial institutions vis-à-vis non-resident monetary financial institutions - By financial instrument and maturity	87
B.6.1.2	Activos e passivos das outras instituições financeiras monetárias face ao sector não monetário não residente - Por instrumento financeiro e prazo	87	B.6.1.2	Assets and liabilities of other monetary financial institutions vis-à-vis non-resident non-monetary sector - By financial instrument and maturity	87
B.6.2	Activos e passivos das outras instituições financeiras monetárias face a não residentes - Por moeda	88	B.6.2	Assets and liabilities of other monetary financial institutions vis-à-vis non-residents - By currency	88
B.6.3.1	Activos das outras instituições financeiras monetárias face a instituições financeiras monetárias não residentes - Por país	88	B.6.3.1	Assets of other monetary financial institutions vis-à-vis non-resident monetary financial institutions - By country	88
B.6.3.2	Passivos das outras instituições financeiras monetárias face a instituições financeiras monetárias não residentes - Por país	89	B.6.3.2	Liabilities of other monetary financial institutions vis-à-vis non-resident monetary financial institutions - By country	89
B.6.3.3	Activos das outras instituições financeiras monetárias face ao sector não monetário não residente - Por país	89	B.6.3.3	Assets of other monetary financial institutions vis-à-vis non-resident non-monetary sector - By country	89
B.6.3.4	Passivos das outras instituições financeiras monetárias face ao sector não monetário não residente - Por país	90	B.6.3.4	Liabilities of other monetary financial institutions vis-à-vis non-resident non-monetary sector - By country	90
B.7	TAXAS DE JURO E RENDIBILIDADE DOS BANCOS		B.7	BANK'S INTEREST RATES AND PROFITABILITY	
B.7.1.1	Taxas de juro sobre novas operações de empréstimos concedidos por instituições financeiras monetárias a residentes na área do euro	93	B.7.1.1	Interest rates on new loans granted by monetary financial institutions to residents in the euro area	93
B.7.1.2	Montantes de novas operações de empréstimos concedidos por instituições financeiras monetárias a residentes na área do euro	94	B.7.1.2	New loans granted by monetary financial institutions to residents in the euro area	94
B.7.1.3	Taxas de juro sobre novas operações de depósitos com prazo acordado de residentes na área do euro em instituições financeiras monetárias	95	B.7.1.3	Interest rates on new deposits with agreed maturity placed by residents in the euro area with monetary financial institutions	95
B.7.1.4	Montantes de novas operações de depósitos com prazo acordado de residentes na área do euro em instituições financeiras monetárias	95	B.7.1.4	New deposits with agreed maturity placed by residents in the euro area with monetary financial institutions	95
B.7.1.5	Taxas de juro de saldos de empréstimos concedidos por instituições financeiras monetárias a residentes na área do euro	96	B.7.1.5	Interest rates on outstanding amounts of loans granted by monetary financial institutions to residents in the euro area	96
B.7.1.6	Saldo de empréstimos concedidos por instituições financeiras monetárias a residentes na área do euro	97	B.7.1.6	Outstanding amounts of loans granted by monetary financial institutions to residents in the euro area	97
B.7.1.7	Taxas de juro de saldos de depósitos com prazo acordado de residentes na área do euro em instituições financeiras monetárias	98	B.7.1.7	Interest rates on outstanding amounts of deposits with agreed maturity placed by residents in the euro area with monetary financial institutions	98
B.7.1.8	Saldo de depósitos com prazo acordado de residentes na área do euro em instituições financeiras monetárias	98	B.7.1.8	Outstanding amounts of deposits with agreed maturity placed by residents in the euro area with monetary financial institutions	98
B.7.2.1	Custos por natureza de outras instituições financeiras monetárias	99	B.7.2.1	Other monetary financial institutions operating costs	99
B.7.2.2	Proveitos por natureza de outras instituições financeiras monetárias	100	B.7.2.2	Other monetary financial institutions operating income	100
B.8	INFORMAÇÃO SOBRE INSTITUIÇÕES FINANCEIRAS NÃO MONETÁRIAS		B.8	INFORMATION ON NON-MONETARY FINANCIAL INSTITUTIONS	
B.8.1.1	Balanço dos fundos de investimento mobiliário - Valores líquidos por tipo de fundo	103	B.8.1.1	Balance sheet of mutual funds - Net values broken down by type of funds	103
B.8.1.2.1	Composição da carteira de aplicações dos fundos de investimento mobiliário - Montantes aplicados por sector institucional	103	B.8.1.2.1	Composition of the investments portfolio of mutual funds - Amounts invested broken down by institutional sector	103
B.8.1.2.2	Composição da carteira de aplicações dos fundos de investimento mobiliário - Montantes aplicados por instrumento financeiro e sector	104	B.8.1.2.2	Composition of the investment portfolio of mutual funds - Amounts invested broken down by financial instrument and sector	104
B.8.1.2.3	Composição da carteira de aplicações dos fundos de investimento mobiliário - Montantes aplicados por instrumento financeiro, prazo original e moeda	104	B.8.1.2.3	Composition of the investment portfolio of mutual funds - Amounts invested broken down by financial instrument, original maturity and currency	104

B.8.1.2.4	Composição da carteira de aplicações dos fundos de investimento mobiliário - Montantes aplicados por país emitente	105	B.8.1.2.4	Composition of the investment portfolio of mutual funds - Amounts invested broken down by issuing country	105
B.8.2.1.1	Balanço dos outros intermediários financeiros (excepto fundos de investimento)	105	B.8.2.1.1	Balance sheet of other financial intermediaries (excluding mutual funds)	105
B.8.2.1.2	Balanço dos auxiliares financeiros	106	B.8.2.1.2	Balance sheet of financial auxiliaries	106
B.8.2.2.1	Activos de outros intermediários financeiros (excepto fundos de investimento) e auxiliares financeiros sob a forma de depósitos e outras aplicações similares em instituições financeiras	106	B.8.2.2.1	Deposits and other similar investments of other financial intermediaries (excluding mutual funds) and financial auxiliaries in financial institutions	106
B.8.2.2.2	Títulos em carteira de outros intermediários financeiros (excepto fundos de investimento) e auxiliares financeiros	107	B.8.2.2.2	Securities of other financial intermediaries (excluding mutual funds) and financial auxiliaries	107
B.8.2.2.3	Créditos concedidos por outros intermediários financeiros (excepto fundos de investimento) e auxiliares financeiros	107	B.8.2.2.3	Loans and advances granted by other financial intermediaries (excluding mutual funds) and financial auxiliaries	107
B.8.2.2.4	Activos diversos de outros intermediários financeiros (excepto fundos de investimento) e auxiliares financeiros	108	B.8.2.2.4	Other assets of other financial intermediaries (excluding mutual funds) and financial auxiliaries	108
B.8.2.2.5	Passivos de outros intermediários financeiros (excepto fundos de investimento) e auxiliares financeiros sob a forma de empréstimos e outros recursos similares	108	B.8.2.2.5	Loans and other similar resources of other financial intermediaries (excluding mutual funds) and financial auxiliaries	108
B.8.2.2.6	Capital e reservas de outros intermediários financeiros (excepto fundos de investimento) e auxiliares financeiros	109	B.8.2.2.6	Capital and reserves of other financial intermediaries (excluding mutual funds) and financial auxiliaries	109
B.8.2.2.7	Passivos diversos de outros intermediários financeiros (excepto fundos de investimento) e auxiliares financeiros	109	B.8.2.2.7	Other liabilities of other financial intermediaries (excluding mutual funds) and financial auxiliaries	109
B.8.2.3.1	Desenvolvimento de resultados de outros intermediários financeiros (excepto fundos de investimento) e auxiliares financeiros - Custos	110	B.8.2.3.1	Profit and loss account of other financial intermediaries (excluding mutual funds) and financial auxiliaries - Costs and losses	110
B.8.2.3.2	Desenvolvimento de resultados de outros intermediários financeiros (excepto fundos de investimento) e auxiliares financeiros - Proveitos	111	B.8.2.3.2	Profit and loss account of other financial intermediaries (excluding mutual funds) and financial auxiliaries - Income and gains	111
B.8.2.3.3	Desenvolvimento de resultados de outros intermediários financeiros (excepto fundos de investimento) e auxiliares financeiros - Resultado de exploração	112	B.8.2.3.3	Profit and loss account of other financial intermediaries (excluding mutual funds) and financial auxiliaries - Operating profit / loss	112
B.8.3.1	Sociedades de capital de risco	112	B.8.3.1	Risk capital companies	112
B.8.3.2	Sociedades de factoring	113	B.8.3.2	Factoring companies	113
B.8.3.3	Sociedades financeiras de corretagem	113	B.8.3.3	Dealers	113
B.8.3.4	Sociedades financeiras para aquisições a crédito	114	B.8.3.4	Credit-purchase financing companies	114
B.8.3.5	Sociedades gestoras de participações sociais do sector financeiro	114	B.8.3.5	Financial holding companies	114
B.8.3.6	Sociedades de locação financeira	115	B.8.3.6	Financial leasing companies	115
B.8.3.7	Intermediários financeiros - Outros	115	B.8.3.7	Financial intermediaries - Other	115
B.8.3.8	Agências de câmbios	116	B.8.3.8	Exchange offices	116
B.8.3.9	Sociedades corretoras	116	B.8.3.9	Brokers	116
B.8.3.10	Sociedades gestoras de fundos de investimento	117	B.8.3.10	Investment fund managing companies	117
B.8.3.11	Sociedades gestoras de patrimónios	117	B.8.3.11	Wealth managing companies	117
B.8.3.12	Auxiliares financeiros - Outros	118	B.8.3.12	Financial auxiliaries - Other	118
B.9	MERCADO MONETÁRIO INTERBANCÁRIO		B.9	INTERBANK MONEY MARKET	
B.9.1.1	Mercado monetário interbancário - Operações sem garantia com data valor do próprio dia	121	B.9.1.1	Interbank money market - Non-collateralised operations with value date of the same day	121
B.9.1.2	Mercado monetário interbancário - Operações sem garantia com data valor diferida de 1 dia	121	B.9.1.2	Interbank money market - Non-collateralised operations with value date deferred one day	121
B.9.1.3	Mercado monetário interbancário - Operações sem garantia com data valor diferida de 2 dias	122	B.9.1.3	Interbank money market - Non-collateralised operations with value date deferred two day	122
B.10	MERCADOS DE TÍTULOS		B.10	SECURITIES MARKET	
B.10.1.1	Títulos de curto prazo - Papel comercial - Taxas de juro e montantes emitidos por entidades residentes em euros - Por prazos seleccionados	125	B.10.1.1	Short - term securities - Commercial paper - Interest rates and amounts issued by residents in euros - By selected maturities	125
B.10.1.2	Títulos de curto prazo - Papel comercial - Por sector emitente	125	B.10.1.2	Short - term securities - Commercial paper - By issuing sector	125
B.10.1.3	Títulos de curto prazo - Papel comercial - Por ramo de actividade da sociedade não financeira	126	B.10.1.3	Short - term securities - Commercial paper - By branch of activity of issuing non-financial corporation	126
B.10.1.4	Títulos de curto prazo - Papel comercial - Por ramo de actividade da indústria transformadora	126	B.10.1.4	Short - term securities - Commercial paper - By branch of activity of manufacturing industry	126
B.10.2.1	Títulos de médio e longo prazos - Montantes emitidos por sector institucional, líquidos de amortização	127	B.10.2.1	Medium - and long-term securities - Amounts issued by institutional sector, net of repayments	127
B.10.2.2	Títulos de médio e longo prazos - Montantes emitidos	127	B.10.2.2	Medium - and long-term securities - Amounts issued	127
B.10.2.3	Títulos de médio e longo prazos - Montantes emitidos por instituições financeiras monetárias	128	B.10.2.3	Medium-and long-term securities - Amounts issued by monetary financial institutions	128
B.10.2.4	Títulos de médio e longo prazos - Montantes emitidos por outros intermediários financeiros e auxiliares financeiros	128	B.10.2.4	Medium-and long-term securities - Amounts issued by other financial intermediaries and financial auxiliaries	128
B.10.2.5	Títulos de médio e longo prazos - Montantes emitidos por sociedades não financeiras	129	B.10.2.5	Medium-and long-term securities - Amounts issued by non-financial corporations	129
B.10.2.6	Títulos de médio e longo prazos - Montantes emitidos por não residentes	129	B.10.2.6	Medium-and long-term securities - Amounts issued by non-residents	129

B.10.2.7	Obrigações do Tesouro de médio e longo prazos - Emissões a 3 anos (taxa fixa)	130	B.10.2.7	Medium-and long-term Treasury bonds - 3 years issues (fixed rate)	130
B.10.2.8	Obrigações do Tesouro de médio e longo prazos - Emissões a 5 anos (taxa fixa)	130	B.10.2.8	Medium-and long-term Treasury bonds - 5 years issues (fixed rate)	130
B.10.2.9	Obrigações do Tesouro de médio e longo prazos - Emissões a 10 anos (taxa fixa)	131	B.10.2.9	Medium-and long-term Treasury bonds - 10 years issues (fixed rate)	131
B.10.2.10	Obrigações do Tesouro de médio e longo prazos - Emissões a outros prazos (taxa fixa)	131	B.10.2.10	Medium-and long-term Treasury bonds - Other maturity issues (fixed rate)	131
B.10.2.11	Indexantes	132	B.10.2.11	Reference rates	132
B.10.3.1	Taxas de rendibilidade de obrigações do Tesouro - Mercado secundário	133	B.10.3.1	Yield on Treasury bonds - Secondary market	133
B.10.3.2	Índices de cotações de acções - Mercado secundário	133	B.10.3.2	Share price indices - Secondary market	133

B.11 SISTEMAS DE PAGAMENTOS

B.11.1	Movimento global do sistema de liquidação por compensação - Apresentados por tipo de sistema	137
B.11.2	Movimento global do sistema de liquidação por compensação - Devolvidos por tipo de sistema	137
B.11.3	Movimento global do sistema de liquidação por bruto - Por tipo de sistema	138

B.11 PAYMENT SYSTEMS

B.11.1	Transactions in the net settlement system - Submitted by type of system	137
B.11.2	Transactions in the net settlement system - Returned by type of system	137
B.11.3	Transactions in the gross settlement system - By type of system	138

C. ESTATÍSTICAS DA BALANÇA DE PAGAMENTOS

C.1 BALANÇAS CORRENTE E DE CAPITAL

C.1.1	Balanças corrente e de capital - Principais componentes	143
C.1.2.1	Serviços - Transportes	143
C.1.2.2	Serviços - Transportes marítimos	144
C.1.2.3	Serviços - Transportes aéreos	144
C.1.2.4	Serviços - Transportes rodoviários	145
C.1.2.5	Serviços - Outros transportes	145
C.1.2.6	Serviços - Viagens e turismo e serviços de comunicação	146
C.1.2.7	Serviços - Construção	146
C.1.2.8	Serviços - Seguros	147
C.1.2.9	Serviços - Financeiros	147
C.1.2.10	Serviços - Informação e informática	148
C.1.2.11	Serviços - Direitos de utilização	148
C.1.2.12	Serviços - Outros serviços fornecidos por empresas	149
C.1.2.13	Serviços - De natureza pessoal, cultural e recreativa	150
C.1.2.14	Serviços - Operações governamentais (n.i.n.r.)	150
C.1.3.1	Rendimentos	151
C.1.3.2	Rendimentos de investimento directo	151
C.1.3.3	Rendimentos de investimento de carteira	152
C.1.4.1	Transferências correntes	152
C.1.4.2	Transferências correntes - Remessas de emigrantes	153
C.1.5	Balança de capital	153
C.1.6	Transferências com a União Europeia	154
C.1.7	Balança de pagamentos tecnológica	154

C.2 BALANÇA FINANCEIRA

C.2.1	Balança financeira - Principais componentes	157
C.2.2.1	Investimento directo de Portugal no exterior - Por tipo de operação	157
C.2.2.2	Investimento directo de Portugal no exterior - Por sector de actividade da empresa residente	158
C.2.2.3	Investimento directo de Portugal no exterior - Por zona económica de destino	159
C.2.2.4	Investimento directo de Portugal no exterior - Em países da área do euro	160
C.2.2.5	Investimento directo de Portugal no exterior - Em países fora da área do euro	160
C.2.3.1	Investimento directo do exterior em Portugal - Por tipo de operação	161
C.2.3.2	Investimento directo do exterior em Portugal - Por sector de actividade da empresa residente	162
C.2.3.3	Investimento directo do exterior em Portugal - Por zona económica de origem	163
C.2.3.4	Investimento directo do exterior em Portugal - Com origem em países da área do euro	163
C.2.3.5	Investimento directo do exterior em Portugal - Com origem em países fora da área do euro	164
C.2.4.1	Investimento de carteira - Activos - Por tipo de instrumento	164
C.2.4.2	Investimento de carteira - Activos - Por sector institucional do investidor residente	165

C. BALANCE OF PAYMENTS STATISTICS

C.1 CURRENT AND CAPITAL ACCOUNTS

C.1.1	Current and capital accounts - Main items	143
C.1.2.1	Services - Transport	143
C.1.2.2	Services - Sea transport	144
C.1.2.3	Services - Air transport	144
C.1.2.4	Services - Road transport	145
C.1.2.5	Services - Other transports	145
C.1.2.6	Services - Travel and communications services	146
C.1.2.7	Services - Construction services	146
C.1.2.8	Services - Insurance	147
C.1.2.9	Services - Financial services	147
C.1.2.10	Services - Computer and information services	148
C.1.2.11	Services - Royalties and license fees	148
C.1.2.12	Services - Other business services	149
C.1.2.13	Services - Personal, cultural and recreational services	149
C.1.2.14	Services - Government services (n.i.e.)	150
C.1.3.1	Income	151
C.1.3.2	Direct investment income	151
C.1.3.3	Portfolio investment income	152
C.1.4.1	Current transfers	152
C.1.4.2	Emigrants' remittances	153
C.1.5	Capital account	153
C.1.6	Transfers with the European Union	154
C.1.6	Technological balance of payments	154

C.2 FINANCIAL ACCOUNT

C.2.1	Financial account - Main items	157
C.2.2.1	Portuguese direct investment abroad - By type of operation	157
C.2.2.2	Portuguese direct investment abroad - By economic activity of the resident company	158
C.2.2.3	Portuguese direct investment abroad - By economic region of destination	159
C.2.2.4	Portuguese direct investment abroad - In euro area countries	160
C.2.2.5	Portuguese direct investment abroad - In non-euro area countries	160
C.2.3.1	Foreign direct investment in Portugal - By type of operation	161
C.2.3.2	Foreign direct investment in Portugal - By economic activity of the resident company	162
C.2.3.3	Foreign direct investment in Portugal - By economic region of origin	163
C.2.3.4	Foreign direct investment in Portugal - From euro area countries	163
C.2.3.5	Foreign direct investment in Portugal - From non-euro area countries	164
C.2.4.1	Portfolio investment - Assets - By type of instrument	164
C.2.4.2	Portfolio investment - Assets - By institutional sector of the resident investor	165

C.2.4.3	Investimento de carteira - Activos - Por zona económica da entidade emitente não residente	166	C.2.4.3	Portfolio investment - Assets - By economic region of the non-resident issuing entity	166
C.2.4.4	Investimento de carteira - Activos - Em países da área do euro	167	C.2.4.4	Portfolio investment - Assets - In euro area countries	167
C.2.4.5	Investimento de carteira - Activos - Em países fora da área do euro.	167	C.2.4.5	Portfolio investment - Assets - In non-euro area countries.	167
C.2.5.1	Investimento de carteira - Passivos - Por tipo de instrumento	168	C.2.5.1	Portfolio investment - Liabilities - By type of instrument.	168
C.2.5.2	Investimento de carteira - Passivos - Por sector institucional do emitente residente	169	C.2.5.2	Portfolio investment - Liabilities - By institutional sector of the resident issuer	169
C.2.5.3	Investimento de carteira - Passivos - Investimento em títulos emitidos pelas administrações públicas	170	C.2.5.3	Portfolio investment - Liabilities - Investment in securities issued by general government	170
C.2.5.4	Investimento de carteira - Passivos - Por zona económica de origem	170	C.2.5.4	Portfolio investment - Liabilities - By economic region of origin.	170
C.2.5.5	Investimento de carteira - Passivos - Com origem em países da área do euro	171	C.2.5.5	Portfolio investment - Liabilities - From euro area countries	171
C.2.5.6	Investimento de carteira - Passivos - Com origem em países fora da área do euro	171	C.2.5.6	Portfolio investment - Liabilities - From non-euro area countries	171
C.2.6	Derivados financeiros - Por sector institucional do investidor residente	172	C.2.6	Financial derivatives - By institutional sector of the resident investor	172
C.2.7.1	Outro investimento - Por sector institucional do investidor residente	172	C.2.7.1	Other investment - By institutional sector of the resident investor	172
C.2.7.2	Outro investimento - Autoridades monetárias, por tipo de instrumento	173	C.2.7.2	Other investment - Monetary authorities, by type of instrument.	173
C.2.7.3	Outro investimento - Administrações públicas, por tipo de instrumento	173	C.2.7.3	Other investment - General government, by type of instrument.	173
C.2.7.4	Outro investimento - Instituições financeiras monetárias, por tipo de instrumento	174	C.2.7.4	Other investment - Monetary financial institutions, by type of instrument.	174
C.2.7.5	Outro investimento - Outros sectores residentes, por tipo de instrumento	174	C.2.7.5	Other investment - Other resident sectors, by type of instrument.	174
C.2.8	Activos de reserva	175	C.2.8	Reserve assets	175
C.3	POSIÇÕES EM FIM DE PERÍODO		C.3	END-OF-PERIOD POSITIONS	
C.3.1	Posição de investimento internacional	179	C.3.1	International investment position	179
C.3.2	Investimento directo - Por tipo de operação	179	C.3.2	Direct investment - By type of operation	179
C.3.3.1	Investimento de carteira - Activos - Por tipo de instrumento e por sector institucional do investidor residente	180	C.3.3.1	Portfolio investment - Assets - By type of instrument and institutional sector of the resident investor	180
C.3.3.2	Investimento de carteira - Passivos - Por tipo de instrumento e por sector institucional do emitente residente	180	C.3.3.2	Portfolio investment - Liabilities - By type of instrument and institutional sector of the resident issuer	180
C.3.3.3	Investimento de carteira - Passivos - Por zona económica e país de origem.	181	C.3.3.3	Portfolio investment - Liabilities - By economic area and country of origin	181
C.3.4.1	Outro investimento - Por sector institucional do investidor residente	181	C.3.4.1	Other investment - By institutional sector of the resident investor	181
C.3.4.2	Outro investimento - Autoridades monetárias, por tipo de instrumento	183	C.3.4.2	Other investment - Monetary authorities, by type of instrument.	182
C.3.4.3	Outro investimento - Administrações públicas, por tipo de instrumento	182	C.3.4.3	Other investment - General government, by type of instrument.	182
C.3.4.4	Outro investimento - Instituições financeiras monetárias, por tipo de instrumento	183	C.3.4.4	Other investment - Monetary financial institutions, by type of instrument.	183
C.3.4.5	Outro investimento - Outros sectores residentes, por tipo de instrumento	183	C.3.4.5	Other investment - Other resident sectors, by type of instrument.	183
C.3.5	Activos de reserva	184	C.3.5	Reserve assets	184
D.	ESTATÍSTICAS CAMBIAIS		D.	EXCHANGE RATE STATISTICS	
D.1	TAXAS DE CÂMBIO		D.1	EXCHANGE RATES	
D.1.1.1	Taxas de câmbio de referência do euro - Valores médios	189	D.1.1.1	Euro reference exchange rates - Averages	189
D.1.1.2	Taxas de câmbio de referência do euro - Fim de período	190	D.1.1.2	Euro reference exchange rates - End-of-period	190
D.1.2.1	Índices de taxa de câmbio efectiva - DSE- Ouro - Valores médios	192	D.1.2.1	Effective exchange rate indices - SDR - Gold - Average	192
D.1.2.2	Índices de taxa de câmbio efectiva - DSE- Ouro - Fim de período	192	D.1.2.2	Effective exchange rate indices - SDR - Gold - End-of-period	192
D.1.3	Taxas de câmbio do euro em relação a outras moedas - Valores de referência - Fim de período	193	D.1.3	Euro exchange rates against other currencies - Reference figures - End-of-period	193
D.2	ACTIVIDADE NOS MERCADOS DE CÂMBIOS E DE PRODUTOS DERIVADOS		D.2	FOREIGN EXCHANGE AND DERIVATIVES MARKET ACTIVITY	
D.2.1	Transacções no mercado de câmbios - Global	199	D.2.1	Foreign exchange market turnover - Global	199
D.2.2	Transacções no mercado de câmbios - Euro contra outras moedas	199	D.2.2	Foreign exchange market turnover - Euro against other currencies	199
D.2.3	Transacções no mercado de câmbios - Euro contra o dólar dos EUA.	200	D.2.3	Foreign exchange market turnover - Euro against US Dollar	200
D.2.4	Transacções no mercado de câmbios - Euro contra a libra esterlina	200	D.2.4	Foreign exchange market turnover - Euro against pound sterling	200
D.2.5	Posições em aberto de derivativos cambiais - Global.	201	D.2.5	Amounts outstanding of foreign exchange rate derivatives - Global	201

D.2.6	Posições em aberto de derivados cambiais - Euro contra outras moedas	201
D.2.7	Posições em aberto de derivados cambiais - Euro contra o dólar dos EUA	202
D.2.8	Posições em aberto de derivados cambiais - Euro contra a libra esterlina	202
D.2.9	Transacções de derivados sobre taxas de juro de uma só moeda - Global	203
D.2.10	Transacções de derivados sobre taxas de juro de uma só moeda - Euro	203
D.2.11	Posições em aberto de derivados sobre taxas de juro de uma só moeda - Global	204
D.2.12	Posições em aberto de derivados sobre taxas de juro de uma só moeda - Euro	204

E. ESTATÍSTICAS DAS FINANÇAS PÚBLICAS

E.1	Financiamento do Estado	207
E.2	Financiamento dos fundos e serviços autónomos	208
E.3	Financiamento da administração regional e local	208
E.3.1	Financiamento da administração regional	209
E.3.2	Financiamento da administração local	209
E.4	Financiamento dos Fundos de segurança social	210
E.5	Receitas do Estado	210
E.6	Despesas do Estado	211
E.7	Receitas e despesas do Estado	211
E.8	Receitas e despesas da segurança social	212
E.9	Dívida directa do Estado	212

F. ESTATÍSTICAS GERAIS

F.1.1	Índices de produção industrial – Continente	217
F.1.2	Índices de volume de negócios na indústria	217
F.1.3	Inquérito de conjuntura à indústria transformadora - Total	218
F.1.4	Inquérito de conjuntura à indústria transformadora - Bens de consumo	218
F.1.5	Inquérito de conjuntura à indústria transformadora - Bens intermédios	219
F.1.6	Inquérito de conjuntura à indústria transformadora - Fabricação de automóveis	219
F.1.7	Inquérito de conjuntura à indústria transformadora - Outros bens de equipamento	220
F.1.8	Capacidade produtiva na indústria transformadora - Grau de utilização total e por tipo de bens	220
F.1.9	Construção e obras públicas	221
F.1.10	Licenças de construção e obras concluídas	221
F.1.11	Inquérito de conjuntura à construção e obras públicas	222
F.1.12	Energia	223
F.1.13	Inquérito de conjuntura ao comércio	223
F.1.14	Índices de volume de negócios no comércio a retalho	224
F.1.15	Turismo: dormidas na hotelaria - Por país de residência habitual	224
F.1.16	Viaturas	225
F.1.17	Indicadores de confiança	225
F.2.1	População e emprego	226
F.2.2	Emprego por ramo de actividade	226
F.2.3	Emprego por situação na profissão	227
F.2.4	Emprego por número de horas semanais trabalhadas	227
F.2.5	Desemprego por duração da procura de emprego	228
F.2.6	Situação no mercado de trabalho	228
F.2.7	Salários: Contratação colectiva - Trabalhadores abrangidos e remunerações médias implícitas	229

NOTAS	231
DESAGREGAÇÃO SECTORIAL UTILIZADA NAS ESTATÍSTICAS MONETÁRIAS E FINANCEIRAS	241
NOMENCLATURA DE INSTRUMENTOS FINANCEIROS E OUTRAS RUBRICAS NAS ESTATÍSTICAS MONETÁRIAS E FINANCEIRAS	243
GLOSSÁRIO E SINAIS CONVENCIONAIS UTILIZADOS	247
SUPLEMENTOS AO BOLETIM ESTATÍSTICO	248

D.2.6	Amounts outstanding of foreign exchange rate derivatives - euro against other currencies	201
D.2.7	Amounts outstanding of foreign exchange rate derivatives - Euro against US dollar	202
D.2.8	Amounts outstanding of foreign exchange rate derivatives - euro against pound sterling	202
D.2.9	Single currency interest rates derivatives turnover - Global	203
D.2.10	Single currency interest rates derivatives turnover - Euro	203
D.2.11	Amounts outstanding of single currency interest rate derivatives - Global	204
D.2.12	Amounts outstanding of single currency interest rate derivatives - Euro	204

E. PUBLIC FINANCE STATISTICS

E.1	State financing	207
E.2	Autonomous funds and services financing	208
E.3	Regional and local government financing	208
E.3.1	Regional government financing	209
E.3.2	Local government financing	209
E.4	Social security funds financing	210
E.5	State revenue	210
E.6	State expenditure	211
E.7	State revenue and expenditure	211
E.8	Social security revenue and expenditure	212
E.9	Direct state debt	212

F. GENERAL STATISTICS

F.1.1	Industrial production indices – Mainland	217
F.1.2	Industrial turnover indices	217
F.1.3	Manufacturing survey - Total	218
F.1.4	Manufacturing survey - Consumption	218
F.1.5	Manufacturing survey - Intermediate goods	219
F.1.6	Manufacturing survey – Vehicles manufacturing	219
F.1.7	Manufacturing survey – Other equipment goods	220
F.1.8	Rate of capacity utilization in manufacturing – Breakdown by type of goods	220
F.1.9	Construction and public works	221
F.1.10	Permits issued and building completions	221
F.1.11	Construction and public works survey	222
F.1.12	Energy	223
F.1.13	Trade survey	223
F.1.14	Retail trade index	224
F.1.15	Tourism: bednights - By country of main residence	224
F.1.16	Vehicles	225
F.1.17	Confidence indicators	225
F.2.1	Population and employment	226
F.2.2	Employment by branch of activity	226
F.2.3	Employment by contractual relationship	227
F.2.4	Employment by weekly labour time	227
F.2.5	Unemployment by job seeking time	228
F.2.6	Labour market	228
F.2.7	Wages: Collective agreements - Number of workers and implicit average wage growth	229

NOTES	231
SECTORIAL BREAKDOWN IN MONETARY AND FINANCIAL STATISTICS	242
FINANCIAL INSTRUMENTS AND OTHER ITEMS IN MONETARY AND FINANCIAL STATISTICS	244
GLOSSARY AND CONVENTIONS USED	247
SUPPLEMENTS TO THE STATISTICAL BULLETIN	248

Fonte/Source: linha / row (1-4) Instituto Nacional de Estatística e EUROSTAT; (5-8) Instituto Nacional de Estatística

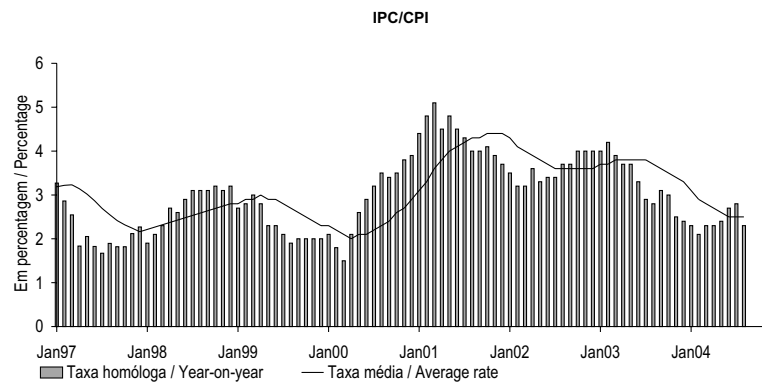
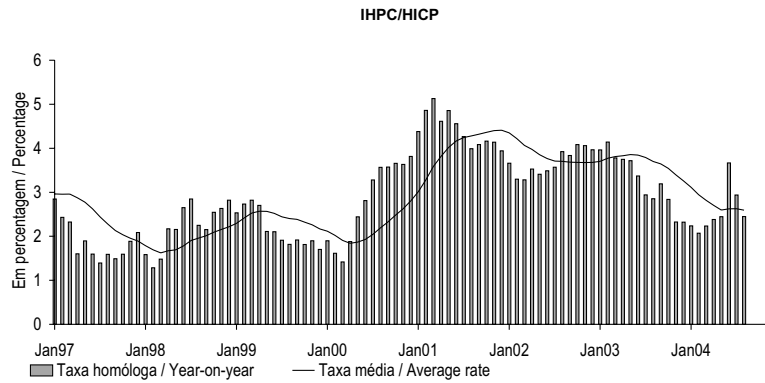

	AGO 03	SET 03	OUT 03	NOV 03	DEZ 03	JAN 04	FEV 04	MAR 04	ABR 04	MAI 04	JUN 04	JUL 04	AGO 04	
	1	2	3	4	5	6	7	8	9	10	11	12	13	

IHPC													HICP			
1	Índice global	122.6	122.9	123.2	123.3	123.4	123.4	123.2	123.5	124.7	125.7	127.2	126.1	125.6	Overall Index	1
2	Mês corrente/mês anterior M(1,1)	0.1	0.2	0.2	0.1	0.1	0.0	-0.2	0.2	1.0	0.8	1.2	-0.9	-0.4	Month-on-month M(1,1)	2
3	Mês corrente/mês homólogo M(1,12)	2.9	3.2	2.8	2.3	2.3	2.2	2.1	2.2	2.4	2.4	3.7	2.9	2.4	Year-on-year M(1,12)	3
4	12 meses/12 meses homólogos M(12,12)	3.7	3.6	3.5	3.4	3.3	3.1	2.9	2.8	2.7	2.6	2.6	2.6	2.6	12 months moving average M(12,12)	4
IPC nacional													Nacional CPI			
5	Mês corrente/mês anterior M(1,1)	0.1	0.2	0.6	0.2	0.1	0.0	-0.2	0.3	0.9	0.7	0.2	-0.2	-0.4	Month-on-month M(1,1)	5
6	Mês corrente/mês homólogo M(1,12)	2.8	3.1	3.0	2.5	2.4	2.3	2.1	2.3	2.3	2.4	2.7	2.8	2.3	Year-on-year M(1,12)	6
7	12 meses/12 meses homólogos M(12,12)	3.7	3.6	3.5	3.4	3.3	3.1	2.9	2.8	2.7	2.6	2.5	2.5	2.5	12 months moving average M(12,12)	7

(1) Até Dezembro de 2002, as taxas de variação foram calculadas utilizando o IPC de base 1997. A partir de Janeiro de 2003 as taxas de variação são calculadas utilizando o novo IPC de base 2002. / Until December 2002, the rates of change were calculated with the CPI basis 1997. From January 2003, the rates of change are calculated with the CPI basis 2002.

**A.1.2 ÍNDICE HARMONIZADO DE PREÇOS NO CONSUMIDOR
POR AGREGADOS**
Base 1996=100
Taxa de variação (em percentagem)

**HARMONIZED INDEX OF CONSUMER PRICES
BY AGGREGATES**
1996=100
Rates of change (in percentage)

Fonte/Source: Instituto Nacional de Estatística e EUROSTAT

	Peso no total/ Weight on the total (%)	JUL 03	AGO 03	SET 03	OUT 03	NOV 03	DEZ 03	JAN 04	FEV 04	MAR 04	ABR 04	MAI 04	JUN 04	JUL 04	
		1	2	3	4	5	6	7	8	9	10	11	12	13	
Bens	62.1														Goods
1 Índice		116.6	116.5	116.7	117.2	117.8	117.8	117.3	116.6	117.0	118.5	119.6	119.5	119.1	Index
2 Mês corrente/mês anterior M(1,1)		-0.6	-0.1	0.1	0.5	0.5	0.0	-0.5	-0.6	0.4	1.2	0.9	0.0	-0.3	Month-on-month M(1,1)
3 Mês corrente/mês homólogo M(1,12)		1.9	2.1	2.4	2.3	1.7	1.7	1.4	1.1	1.4	1.6	1.8	1.9	2.1	Year-on-year M(1,12)
4 12 meses/12 meses homólogos M(12,12)		2.6	2.6	2.6	2.5	2.5	2.4	2.3	2.1	2.0	1.9	1.8	1.8	1.8	12 months moving average M(12,12)
Alimentares	21.6														Food
5 Índice		120.8	121.9	122.0	122.0	121.5	121.4	122.2	122.5	122.9	123.8	123.6	123.1	124.0	Index
6 Mês corrente/mês anterior M(1,1)		-0.3	0.9	0.1	0.0	-0.4	-0.1	0.7	0.2	0.3	0.7	-0.1	-0.4	0.7	Month-on-month M(1,1)
7 Mês corrente/mês homólogo M(1,12)		2.2	2.8	3.6	3.3	2.6	2.5	2.0	1.3	2.2	2.4	2.0	1.6	2.7	Year-on-year M(1,12)
8 12 meses/12 meses homólogos M(12,12)		2.0	2.1	2.4	2.5	2.5	2.6	2.6	2.5	2.5	2.5	2.5	2.4	2.4	12 months moving average M(12,12)
Não processados	11.0														Unprocessed
9 Índice		126.2	128.3	128.3	127.9	127.0	127.0	127.4	126.6	127.0	128.3	127.9	127.1	128.9	Index
10 Mês corrente/mês anterior M(1,1)		-0.5	1.7	0.0	-0.3	-0.7	0.0	0.3	-0.6	0.3	1.0	-0.3	-0.6	1.4	Month-on-month M(1,1)
11 Mês corrente/mês homólogo M(1,12)		1.6	3.0	4.2	3.5	2.3	2.5	0.5	-0.7	1.2	1.5	0.7	0.2	2.2	Year-on-year M(1,12)
12 12 meses/12 meses homólogos M(12,12)		0.7	1.1	1.5	1.8	1.9	2.1	2.1	1.9	2.0	2.0	1.9	1.7	1.7	12 months moving average M(12,12)
Processados	10.5														Processed
13 Índice		115.3	115.5	115.8	116.1	116.0	115.7	117.0	118.3	118.8	119.2	119.3	119.1	119.1	Index
14 Mês corrente/mês anterior M(1,1)		-0.1	0.1	0.2	0.3	-0.1	-0.3	1.1	1.1	0.4	0.3	0.1	-0.2	0.0	Month-on-month M(1,1)
15 Mês corrente/mês homólogo M(1,12)		2.8	2.7	2.9	3.1	2.8	2.6	3.5	3.5	3.3	3.4	3.3	3.1	3.2	Year-on-year M(1,12)
16 12 meses/12 meses homólogos M(12,12)		3.4	3.3	3.3	3.2	3.1	3.1	3.1	3.1	3.1	3.1	3.1	3.1	3.1	12 months moving average M(12,12)
Industriais	40.6														Industrial
17 Índice		114.3	113.5	113.7	114.5	115.7	115.8	114.5	113.4	113.8	115.5	117.2	117.5	116.4	Index
18 Mês corrente/mês anterior M(1,1)		-0.7	-0.7	0.2	0.7	1.0	0.1	-1.1	-1.0	0.4	1.5	1.5	0.2	-0.9	Month-on-month M(1,1)
19 Mês corrente/mês homólogo M(1,12)		1.9	1.8	1.9	1.8	1.3	1.2	1.1	1.0	0.9	1.2	1.7	2.0	1.8	Year-on-year M(1,12)
20 12 meses/12 meses homólogos M(12,12)		3.0	2.9	2.8	2.7	2.6	2.4	2.2	2.0	1.8	1.6	1.5	1.5	1.5	12 months moving average M(12,12)
Energéticos	8.0														Energy
21 Índice		120.8	120.5	121.4	121.4	120.4	120.4	121.4	122.2	123.8	125.2	128.2	129.3	128.7	Index
22 Mês corrente/mês anterior M(1,1)		-1.1	-0.3	0.8	-0.1	-0.8	0.0	0.8	0.7	1.3	1.1	2.4	0.9	-0.5	Month-on-month M(1,1)
23 Mês corrente/mês homólogo M(1,12)		3.1	3.1	4.0	3.7	1.5	1.4	1.5	1.1	0.5	1.4	3.9	5.9	6.5	Year-on-year M(1,12)
24 12 meses/12 meses homólogos M(12,12)		5.0	5.1	5.2	5.3	5.1	4.9	4.5	3.9	3.2	2.6	2.4	2.6	2.9	12 months moving average M(12,12)
Não energéticos	32.5														Non-energy
25 Índice		112.9	111.9	111.9	113.0	114.7	114.8	113.0	111.4	111.5	113.3	114.7	114.8	113.6	Index
26 Mês corrente/mês anterior M(1,1)		-0.6	-0.8	0.0	1.0	1.5	0.1	-1.6	-1.4	0.1	1.6	1.2	0.0	-1.0	Month-on-month M(1,1)
27 Mês corrente/mês homólogo M(1,12)		1.6	1.5	1.4	1.3	1.2	1.1	1.0	1.0	1.0	1.1	1.1	1.1	0.7	Year-on-year M(1,12)
28 12 meses/12 meses homólogos M(12,12)		2.5	2.4	2.3	2.1	2.0	1.8	1.7	1.6	1.5	1.4	1.3	1.2	1.1	12 months moving average M(12,12)
Serviços	37.9														Services
29 Índice		135.3	135.9	136.3	136.2	135.4	135.6	136.6	137.4	137.5	138.2	139.1	143.2	141.0	Index
30 Mês corrente/mês anterior M(1,1)		0.6	0.5	0.3	-0.1	-0.5	0.1	0.8	0.6	0.0	0.5	0.7	3.0	-1.5	Month-on-month M(1,1)
31 Mês corrente/mês homólogo M(1,12)		4.6	4.3	4.3	3.7	3.4	3.3	3.6	3.8	3.7	3.6	3.7	6.5	4.3	Year-on-year M(1,12)
32 12 meses/12 meses homólogos M(12,12)		5.8	5.6	5.4	5.2	4.9	4.6	4.4	4.2	4.1	4.0	3.9	4.0	4.0	12 months moving average M(12,12)

A.1.3 ÍNDICE DE PREÇOS NO CONSUMIDOR POR CLASSES⁽¹⁾

Taxas de variação (em percentagem)

CONSUMER PRICE INDEX BY ITEMS⁽¹⁾

Rates of change (in percentage)

Fonte / Source: Instituto Nacional de Estatística

	Peso no total / Weight on the total (%)	AGO 03	SET 03	OUT 03	NOV 03	DEZ 03	JAN 04	FEV 04	MAR 04	ABR 04	MAI 04	JUN 04	JUL 04	AGO 04	
		1	2	3	4	5	6	7	8	9	10	11	12	13	
Produtos alimentares e bebidas não alcoólicas	19.8														Food and non-alcoholic beverages
1 Mês corrente/mês anterior M(1,1)		1.2	0.0	0.1	-0.5	-0.1	0.8	-0.2	0.4	0.8	-0.1	-0.5	0.9	-0.7	Month-on-month M(1,1)
2 Mês corrente/mês homólogo M(1,12)		3.2	4.0	3.0	2.4	2.5	1.7	1.0	2.1	2.2	1.8	1.5	2.7	0.9	Year-on-year M(1,12)
3 12 meses/12 meses homólogos M(12,12)		2.1	2.4	2.5	2.5	2.6	2.6	2.4	2.5	2.5	2.4	2.3	2.3	2.1	12 months moving average M(12,12)
Bebidas alcoólicas e tabaco	3.0														Alcoholic beverages and tobacco
4 Mês corrente/mês anterior M(1,1)		-0.2	0.3	-0.2	-0.3	-0.3	0.4	2.9	0.4	0.1	-0.1	-0.2	-0.1	0.0	Month-on-month M(1,1)
5 Mês corrente/mês homólogo M(1,12)		3.4	3.8	3.6	3.5	3.3	3.6	3.5	3.5	3.5	3.2	3.0	2.7	2.9	Year-on-year M(1,12)
6 12 meses/12 meses homólogos M(12,12)		5.1	5.0	4.9	4.7	4.6	4.5	4.2	3.9	3.8	3.7	3.5	3.4	3.3	12 months moving average M(12,12)
Vestuário e calçado	7.3														Clothing and footwear
7 Mês corrente/mês anterior M(1,1)		-4.1	-0.1	4.8	6.8	0.6	-7.4	-7.7	-0.3	7.1	5.6	-0.2	-4.8	-6.9	Month-on-month M(1,1)
8 Mês corrente/mês homólogo M(1,12)		1.3	0.8	1.7	1.3	1.2	0.8	0.9	0.9	0.7	1.0	0.7	-1.1	-4.0	Year-on-year M(1,12)
9 12 meses/12 meses homólogos M(12,12)		1.6	1.5	1.5	1.4	1.3	1.2	1.2	1.2	1.2	1.1	1.0	0.8	0.4	12 months moving average M(12,12)
Habituação, água, electricidade, gás e outros combustíveis	10.0														Housing, water, electricity, gas and other fuels
10 Mês corrente/mês anterior M(1,1)		0.0	-0.2	0.0	0.1	0.1	1.1	0.2	0.2	0.5	0.3	0.2	0.1	0.1	Month-on-month M(1,1)
11 Mês corrente/mês homólogo M(1,12)		3.9	3.7	3.6	3.4	3.4	3.0	2.7	2.5	2.6	2.4	2.4	2.6	2.7	Year-on-year M(1,12)
12 12 meses/12 meses homólogos M(12,12)		3.9	3.9	4.0	4.0	4.0	3.9	3.8	3.7	3.5	3.3	3.1	3.0	2.9	12 months moving average M(12,12)
Acessórios para o lar, equipamento doméstico e manutenção correntes da habitação	7.9														Accessories housing equipment, current dwelling expenses
13 Mês corrente/mês anterior M(1,1)		-0.1	0.1	0.2	0.0	0.0	0.5	0.1	0.2	0.2	0.3	0.0	0.0	0.1	Month-on-month M(1,1)
14 Mês corrente/mês homólogo M(1,12)		2.3	2.2	2.1	2.0	1.9	1.6	1.7	1.7	1.7	1.7	1.6	1.5	1.7	Year-on-year M(1,12)
15 12 meses/12 meses homólogos M(12,12)		3.0	2.9	2.8	2.7	2.6	2.5	2.4	2.2	2.1	2.0	1.9	1.8	1.8	12 months moving average M(12,12)
Saúde	5.5														Health
16 Mês corrente/mês anterior M(1,1)		-0.1	0.0	0.0	0.2	0.0	0.5	0.4	0.3	0.2	0.0	0.1	0.0	0.1	Month-on-month M(1,1)
17 Mês corrente/mês homólogo M(1,12)		1.5	1.4	1.4	1.5	1.5	1.5	1.6	1.7	1.8	1.4	1.6	1.6	1.8	Year-on-year M(1,12)
18 12 meses/12 meses homólogos M(12,12)		2.9	2.6	2.4	2.1	1.9	1.8	1.7	1.6	1.6	1.6	1.5	1.5	1.5	12 months moving average M(12,12)
Transportes	19.1														Transport
19 Mês corrente/mês anterior M(1,1)		0.2	0.4	-0.1	-0.4	-0.1	0.3	0.9	0.8	0.6	1.0	0.5	0.0	0.6	Month-on-month M(1,1)
20 Mês corrente/mês homólogo M(1,12)		2.8	3.1	2.6	1.8	1.5	1.6	1.4	1.3	1.7	2.9	3.7	4.0	4.4	Year-on-year M(1,12)
21 12 meses/12 meses homólogos M(12,12)		5.6	5.4	5.1	4.7	4.3	3.9	3.4	2.9	2.5	2.3	2.3	2.4	2.5	12 months moving average M(12,12)
Comunicações	3.2														Communications
22 Mês corrente/mês anterior M(1,1)		0.0	0.0	-0.7	0.0	0.0	-0.1	0.2	-2.3	0.0	-0.2	2.4	0.0	-0.1	Month-on-month M(1,1)
23 Mês corrente/mês homólogo M(1,12)		-1.8	-1.8	-2.1	-2.2	-2.2	-0.9	0.0	-1.8	-2.3	-3.2	-0.9	-0.8	-0.9	Year-on-year M(1,12)
24 12 meses/12 meses homólogos M(12,12)		-0.1	-0.4	-0.7	-1.1	-1.3	-1.4	-1.3	-1.4	-1.5	-1.8	-1.8	-1.7	-1.6	12 months moving average M(12,12)
Lazer, recreação e cultura	4.9														Recreation and culture
25 Mês corrente/mês anterior M(1,1)		1.3	0.8	0.8	-1.4	0.2	0.2	0.6	0.1	0.1	0.0	-0.1	0.6	1.4	Month-on-month M(1,1)
26 Mês corrente/mês homólogo M(1,12)		1.0	1.9	2.8	1.7	2.1	2.1	3.0	3.2	3.1	2.9	2.8	3.1	3.2	Year-on-year M(1,12)
27 12 meses/12 meses homólogos M(12,12)		1.9	1.8	1.8	1.7	1.7	1.6	1.7	1.9	2.0	2.1	2.3	2.5	2.6	12 months moving average M(12,12)
Educação	1.6														Education
28 Mês corrente/mês anterior M(1,1)		0.2	0.3	10.1	0.1	0.1	0.0	0.0	0.1	0.1	0.0	0.0	0.0	0.1	Month-on-month M(1,1)
29 Mês corrente/mês homólogo M(1,12)		3.9	4.1	11.1	11.2	11.3	11.1	11.0	11.0	11.1	11.0	11.0	11.0	10.9	Year-on-year M(1,12)
30 12 meses/12 meses homólogos M(12,12)		4.0	3.9	4.4	5.0	5.6	6.3	6.9	7.5	8.2	8.8	9.3	9.9	10.5	12 months moving average M(12,12)
Restaurantes e hotéis	11.1														Restaurants and hotels
31 Mês corrente/mês anterior M(1,1)		0.2	0.4	0.6	-0.1	0.4	1.2	0.5	0.2	0.2	0.4	1.4	-0.4	0.1	Month-on-month M(1,1)
32 Mês corrente/mês homólogo M(1,12)		4.9	5.3	4.7	4.3	4.3	4.5	4.4	4.6	4.5	4.7	5.7	4.9	4.8	Year-on-year M(1,12)
33 12 meses/12 meses homólogos M(12,12)		6.4	6.3	6.2	6.0	5.7	5.5	5.2	5.0	4.9	4.7	4.8	4.7	4.7	12 months moving average M(12,12)
Bens e serviços diversos	6.4														Miscellaneous goods and services
34 Mês corrente/mês anterior M(1,1)		0.3	0.2	0.3	0.4	0.0	0.1	0.3	0.6	0.4	0.2	0.0	0.0	0.2	Month-on-month M(1,1)
35 Mês corrente/mês homólogo M(1,12)		3.8	3.4	3.4	3.3	2.9	2.6	2.3	2.7	2.8	2.9	2.6	2.7	2.6	Year-on-year M(1,12)
36 12 meses/12 meses homólogos M(12,12)		4.9	4.7	4.5	4.2	4.0	3.8	3.6	3.4	3.3	3.2	3.0	2.9	2.9	12 months moving average M(12,12)

(1) Até Dezembro de 2002, as taxas de variação foram calculadas utilizando o IPC de base 1997. A partir de Janeiro de 2003 as taxas de variação são calculadas utilizando o novo IPC de base 2002./ Until December 2002, the rates of change were calculated with the CPI basis 1997. From January 2003, the rates of change are calculated with the CPI basis 2002.

A.1.4 ÍNDICE HARMONIZADO DE PREÇOS NO CONSUMIDOR
Taxas de variação (em percentagem)

HARMONISED INDEX OF CONSUMER PRICES
Rates of change (in percentage)

Fonte/Source: EUROSTAT

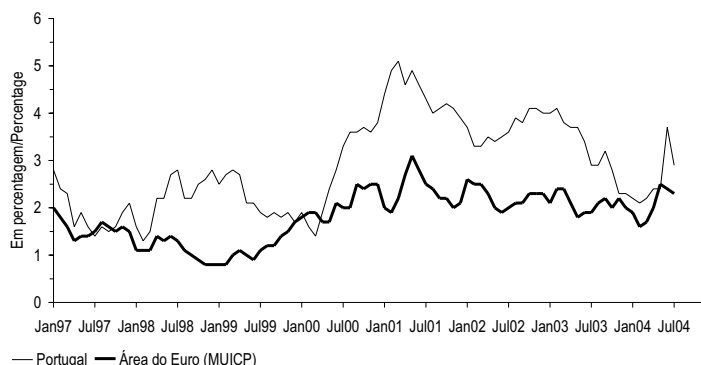

		JUL 03	AGO 03	SET 03	OUT 03	NOV 03	DEZ 03	JAN 04	FEV 04	MAR 04	ABR 04	MAI 04	JUN 04	JUL 04		
		1	2	3	4	5	6	7	8	9	10	11	12	13		
1	Área do euro (MUICP)..... M(1,12)	1.9	2.1	2.2	2.0	2.2	2.0	1.9	1.6	1.7	2.0	2.5	2.4	2.3	M(1,12) Euro area (MUICP).....	1
2	M(12,12)	2.1	2.1	2.1	2.1	2.1	2.1	2.1	2.0	1.9	1.9	2.0	2.0	2.1	M(12,12)	2
3	UE	1.8	2.0	2.0	1.9	2.0	1.8	1.8	1.5	1.5	1.8	2.3	2.2	2.1	M(1,12) EU	3
4	M(12,12)	2.0	2.0	2.0	2.0	2.0	2.0	1.9	1.9	1.8	1.8	1.8	1.9	1.9	M(12,12)	4
5	Bélgica	1.4	1.6	1.7	1.4	1.8	1.7	1.4	1.2	1.0	1.7	2.4	2.0	2.1	M(1,12) Belgium	5
6	M(12,12)	1.3	1.4	1.4	1.4	1.5	1.5	1.5	1.5	1.4	1.4	1.6	1.6	1.7	M(12,12)	6
7	Dinamarca	1.8	1.5	1.7	1.1	1.4	1.2	1.0	0.7	0.4	0.5	1.1	0.9	1.1	M(1,12) Denmark	7
8	M(12,12)	2.5	2.4	2.3	2.2	2.1	2.0	1.8	1.6	1.4	1.3	1.2	1.1	1.1	M(12,12)	8
9	Alemanha	0.8	1.1	1.1	1.1	1.3	1.1	1.2	0.8	1.1	1.7	2.1	1.9	2.0	M(1,12) Germany	9
10	M(12,12)	1.0	1.0	1.0	1.0	1.0	1.0	1.1	1.0	1.0	1.1	1.2	1.3	1.4	M(12,12)	10
11	Grécia	3.5	3.3	3.3	3.2	3.2	3.1	3.1	2.6	2.9	3.1	3.1	3.0	3.1	M(1,12) Greece	11
12	M(12,12)	3.7	3.6	3.6	3.5	3.5	3.4	3.4	3.3	3.2	3.2	3.2	3.1	3.1	M(12,12)	12
13	Espanha	2.9	3.1	3.0	2.7	2.9	2.7	2.3	2.2	2.2	2.7	3.4	3.5	3.3	M(1,12) Spain	13
14	M(12,12)	3.5	3.5	3.4	3.3	3.2	3.1	3.0	2.8	2.7	2.7	2.7	2.8	2.8	M(12,12)	14
15	França	1.9	2.0	2.3	2.3	2.5	2.4	2.2	1.9	1.9	2.4	2.8	2.7	2.6	M(1,12) France	15
16	M(12,12)	2.0	2.0	2.1	2.1	2.2	2.2	2.2	2.1	2.1	2.1	2.2	2.3	2.3	M(12,12)	16
17	Irlanda	3.9	3.9	3.8	3.3	3.3	2.9	2.3	2.2	1.8	1.7	2.1	2.5	2.5	M(1,12) Ireland	17
18	M(12,12)	4.5	4.4	4.3	4.3	4.1	4.0	3.8	3.5	3.3	3.0	2.9	2.8	2.7	M(12,12)	18
19	Itália	2.9	2.7	3.0	2.8	2.8	2.5	2.2	2.4	2.3	2.3	2.3	2.4	2.2	M(1,12) Italy	19
20	M(12,12)	2.8	2.9	2.9	2.9	2.9	2.8	2.8	2.7	2.7	2.6	2.6	2.5	2.5	M(12,12)	20
21	Luxemburgo	1.9	2.3	2.7	1.8	2.0	2.4	2.3	2.4	2.0	2.7	3.4	3.8	3.8	M(1,12) Luxembourg	21
22	M(12,12)	2.6	2.7	2.7	2.6	2.6	2.5	2.5	2.4	2.3	2.2	2.3	2.5	2.6	M(12,12)	22
23	Países Baixos	2.1	2.2	2.0	1.9	2.0	1.6	1.5	1.3	1.2	1.5	1.7	1.5	1.2	M(1,12) Netherlands	23
24	M(12,12)	2.9	2.7	2.6	2.5	2.4	2.2	2.1	2.0	1.9	1.8	1.8	1.7	1.6	M(12,12)	24
25	Áustria	1.0	1.0	1.4	1.1	1.3	1.3	1.2	1.5	1.5	1.5	2.1	2.3	2.1	M(1,12) Austria	25
26	M(12,12)	1.5	1.4	1.4	1.4	1.3	1.3	1.3	1.2	1.2	1.2	1.3	1.4	1.5	M(12,12)	26
27	Portugal	2.9	2.9	3.2	2.8	2.3	2.3	2.2	2.1	2.2	2.4	2.4	3.7	2.9	M(1,12) Portugal	27
28	M(12,12)	3.8	3.7	3.6	3.5	3.4	3.3	3.1	2.9	2.8	2.7	2.6	2.6	2.6	M(12,12)	28
29	Finlândia	1.0	1.2	1.2	0.9	1.2	1.2	0.8	0.4	-0.4	-0.4	-0.1	-0.1	0.2	M(1,12) Finland	29
30	M(12,12)	1.5	1.5	1.5	1.4	1.3	1.3	1.2	1.1	0.9	0.8	0.7	0.6	0.5	M(12,12)	30
31	Suécia	2.4	2.2	2.3	2.0	2.0	1.8	1.3	0.2	0.4	1.1	1.5	1.2	1.2	M(1,12) Sweden	31
32	M(12,12)	2.1	2.1	2.2	2.2	2.3	2.3	2.2	1.9	1.7	1.6	1.6	1.5	1.4	M(12,12)	32
33	Reino Unido	1.3	1.4	1.4	1.4	1.3	1.3	1.4	1.3	1.1	1.2	1.5	1.6	1.4	M(1,12) United Kingdom	33
34	M(12,12)	1.4	1.4	1.4	1.4	1.4	1.4	1.4	1.3	1.3	1.3	1.3	1.3	1.3	M(12,12)	34

A.2.1 TAXAS DE CONVERSÃO IRREVOGÁVEIS PARA O EURO
IRREVOCABLE CONVERSION RATES FOR THE EURO

Fonte / Source: Banco Central Europeu / European Central Bank

x unidades de moeda por 1 euro / x currency units per 1 euro

1	Moeda	2	Sigla	3	Valor
1	Franco belga / Belgian franc		BEF		40.3399
2	Marco alemão / Deutsche mark		DEM		1.95583
3	Dracma grega / Greek drachma ⁽¹⁾		GRD		340.750
4	Peseta espanhola / Spanish peseta		ESP		166.386
5	Franco francês / French franc		FRF		6.55957
6	Libra irlandesa / Irish pound		IEP		0.787564
7	Lira italiana / Italian lira		ITL		1936.27
8	Franco luxemburguês / Luxembourg franc		LUF		40.3399
9	Florim holandês / Dutch guilder		NLG		2.20371
10	Xelim austríaco / Austrian shilling		ATS		13.7603
11	Escudo português / Portuguese escudo		PTE		200.482
12	Markka finlandesa / Finnish markka		FIM		5.94573

1	Currency	2	Code	3	Value
---	----------	---	------	---	-------

As taxas de conversão irrevogáveis para o euro foram adoptadas no dia 31 de Dezembro de 1998 pelo Conselho da UE, sob proposta da Comissão das Comunidades Europeias e após consulta do Banco Central Europeu, tendo entrado em vigor às 0:00 horas do dia 1 de Janeiro de 1999 (hora local). Nos termos do enquadramento legal aplicável à utilização do euro, a taxa de conversão irrevogável do euro para cada uma das moedas participantes será a única taxa a utilizar, quer para a conversão entre o euro e a unidade de moeda nacional, quer para a conversão entre as unidades de moeda nacionais. As taxas irrevogáveis de conversão para o euro não podem ser arredondadas e não é permitido o cálculo de taxas de conversão inversas.

(1) Em vigor desde 1 de Janeiro de 2001.

The irrevocable conversion rates for the euro were adopted on 31 December 1998 by the EU Council, upon a proposal from the Commission of the European Communities and after consultation of the European Central Bank for effect at 0.00 on 1 January 1999 (local time). In compliance with the legal framework for the use of the euro, the irrevocable conversion rate for the euro for each participating currency is the only rate to be used for conversion either way between the euro and the national currency unit and also for conversions between national currency units. The irrevocable conversion rates for the euro cannot be rounded and the computation of inverse conversion rates is not permitted.

(1) As from 1 January 2001.

Valores médios

Fonte / Source: coluna / column (1-2) Banco Central Europeu / European Central Bank; (3) Banco de Pagamentos Internacionais / Bank for International Settlements

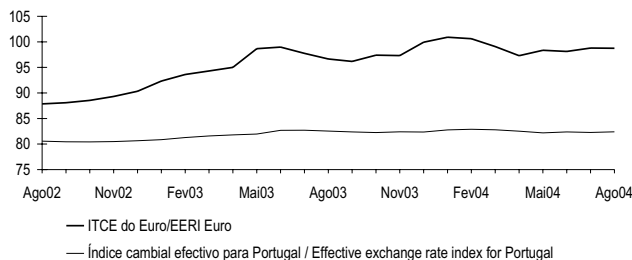
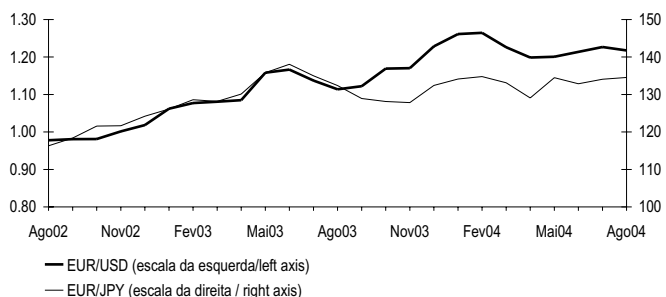

	Dólar EUA *	lene japonês *	ITCE euro *	Índice cambial efectivo para Portugal ^(a)
	1	2	3	4

01	0.8956	108.68	84.319	79.842
02	0.9456	118.06	86.933	80.261
03	1.1312	130.97	96.522	82.231
03 Mar	1.0807	128.16	94.295	81.795
03 Abr	1.0848	130.12	95.013	81.961
03 Mai	1.1582	135.83	98.667	82.690
03 Jun	1.1663	138.05	98.972	82.707
03 Jul	1.1372	134.99	97.753	82.549
03 Ago	1.1139	132.38	96.643	82.382
03 Set	1.1222	128.94	96.180	82.256
03 Out	1.1692	128.12	97.403	82.399
03 Nov	1.1702	127.84	97.305	82.347
03 Dez	1.2286	132.43	99.939	82.780
04 Jan	1.2613	134.13	100.898	82.899
04 Fev	1.2646	134.78	100.614	82.782
04 Mar	1.2262	133.13	99.081	82.526
04 Abr	1.1985	129.08	97.296	82.194
04 Mai	1.2007	134.48	98.361	82.376
04 Jun	1.2138	132.86	98.130	82.269
04 Jul	1.2266	134.08	98.780	82.405
04 Ago	1.2176	134.54	98.756	82.439

	US dollar *	Japanese yen *	EERI euro *	Effective exchange rate index for Portugal ^(a)
	1	2	3	4

* Série representada nos gráficos / Series represented in the graphs.

**A.2.3 TAXAS DE CÂMBIO DE REFERÊNCIA DO EURO
VIS-À-VIS OUTRAS MOEDAS DA UE E MTC II
Valores médios**

**EURO REFERENCE EXCHANGE RATES
VIS-À-VIS OTHER EU CURRENCIES AND ERM II
Averages**

Fonte / Source: coluna / column (1-3) Banco Central Europeu / European Central Bank; (4) Banco de Portugal

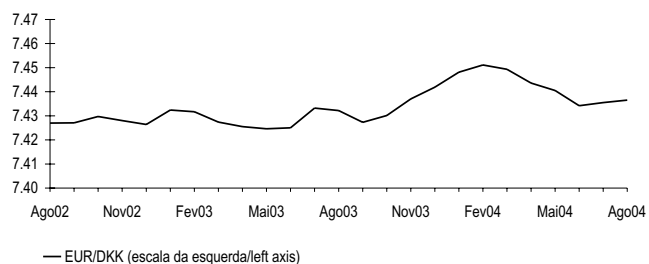
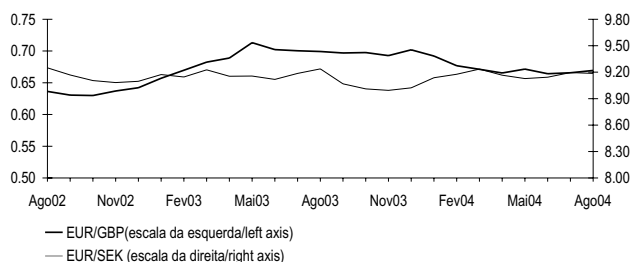

	Taxas de câmbio de referência do euro *			Desvio em relação à taxa central do euro ⁽¹⁾
	1 Libra esterlina	2 Coroa sueca	3 Coroa dinamarquesa	4 Coroa dinamarquesa ⁽²⁾
01	0.62187	9.2551	7.4521	-0.11
02	0.62883	9.1611	7.4305	-0.40
03	0.69199	9.1242	7.4307	-0.40
03 Mar	0.68255	9.2265	7.4274	-0.44
Abr	0.68902	9.1541	7.4255	-0.47
Mai	0.71322	9.1559	7.4246	-0.48
Jun	0.70224	9.1182	7.4250	-0.47
Jul	0.70045	9.1856	7.4332	-0.36
Ago	0.69919	9.2378	7.4322	-0.38
Set	0.69693	9.0682	7.4273	-0.44
Out	0.69763	9.0105	7.4301	-0.41
Nov	0.69278	8.9939	7.4370	-0.31
Dez	0.70196	9.0228	7.4419	-0.25
04 Jan	0.69215	9.1368	7.4481	-0.16
Fev	0.67690	9.1763	7.4511	-0.12
Mar	0.67124	9.2346	7.4493	-0.15
Abr	0.66533	9.1653	7.4436	-0.22
Mai	0.67157	9.1277	7.4405	-0.27
Jun	0.66428	9.1430	7.4342	-0.35
Jul	0.66576	9.1962	7.4355	-0.33
Ago	0.66942	9.1861	7.4365	-0.32

1	2	3	4
Pound sterling	Swedish krona	Danish krone	Danish krone ⁽²⁾
Euro reference exchange rates *			Deviation from euro central rate ⁽¹⁾

(1) A taxa central do euro para a coroa dinamarquesa, 7.46038 unidades de moeda nacional por euro, foi anunciada no dia 31 de Dezembro de 1998, tendo sido estabelecida entre o Banco Central Europeu e o Danmarks Nationalbank. / The euro central rate for the Danish Krone, 7.46038 units of national currency per euro, was announced on 31 December 1998, having been established by the European Central Bank and the Danmarks Nationalbank.

(2) Um sinal negativo significa que a moeda está apreciada em relação à taxa central. / A minus sign means that the currency is overvalued against the central rate.

* Série representada nos gráficos / Series represented in the graphs.

Fonte / Source: Banco Central Europeu / European Central Bank

Níveis em percentagem por ano; variações em pontos percentuais / Levels in percentages per annum; changes in percentage points

Com efeitos a partir de ⁽¹⁾	Facilidade permanente de depósito		Facilidade permanente de cedência de liquidez		Com efeitos a partir de ⁽¹⁾	Operações principais de refinanciamento		
	Nível	Variação	Nível	Variação		Leilões de taxa fixa	Leilões de taxa variável	Variação
						Taxa fixa	Taxa mínima de proposta	
1	2	3	4	5	6	7		
99 Jan 1	2.00		4.50		99 Jan 1	3.00	-	
Jan 4 ⁽²⁾	2.75	0.75	3.25	-1.25			-	
Jan 22	2.00	-0.75	4.50	1.25			-	
Abr 9	1.50	-0.50	3.50	-1.00	Abr 14	2.50	-0.50	
Nov 5	2.00	0.50	4.00	0.50	Nov 10	3.00	0.50	
00 Fev 4	2.25	0.25	4.25	0.25	00 Fev 9	3.25	0.25	
Mar 17	2.50	0.25	4.50	0.25	Mar 22	3.50	0.25	
Abr 28	2.75	0.25	4.75	0.25	Mai 4	3.75	0.25	
Mai 4								
Jun 9	3.25	0.50	5.25	0.50	Jun 15	4.25		
Jun 28 ⁽³⁾					Jun 28 ⁽²⁾	-	4.25	
Set 1	3.50	0.25	5.50	0.25	Set 6	-	4.50	
Out 6	3.75	0.25	5.75	0.25	Out 11	-	4.75	
01 Mai 11	3.50	-0.25	5.50	-0.25	01 Mai 15	-	4.50	
Ago 31	3.25	-0.25	5.25	-0.25	Set 5	-	4.25	
Set 18	2.75	-0.50	4.75	0.50	Set 19	-	3.75	
Nov 9	2.25	-0.50	4.25	-0.50	Nov 14	-	3.25	
02 Dez 6	1.75	-0.50	3.75	-0.50	02 Dez 11	-	2.75	
03 Mar 7	1.50	-0.25	3.50	-0.25	03 Mar 12	-	2.50	
Jun 6	1.00	-0.50	3.00	0.50	Jun 9	-	2.00	

Date with effect from ⁽¹⁾	1	2	3	4	Date with effect from ⁽¹⁾	5	6	7
	Level	Change	Level	Change		Level	Level	
	Deposit facility		Marginal lending facility			Fixed rate	Minimum bid rate	
				Fixed rate tenders	Variable rate tenders	Main refinancing operations		

(1) O Conselho do BCE, no âmbito das decisões de política monetária, fixa simultaneamente as taxas de juro de facilidade permanente de depósito e de cedência de liquidez e a taxa mínima de proposta das operações principais de refinanciamento. Estas taxas têm efeito, salvo indicação em contrário, (i) no dia seguinte ao da reunião do Conselho do BCE para as facilidades permanentes e (ii) a partir da liquidação da primeira operação após aquela reunião para as operações principais de refinanciamento. / In the context of monetary policy decisions, the Governing Council of the ECB sets, on a simultaneous basis, the interest rates on the marginal lending and deposit facilities and the minimum bid rate on the main refinancing operations. Unless otherwise stated, these interest rates have effect from: (i) the day following the meeting of the Governing Council in the case of standing facilities and (ii) the settlement date of the first operation following the above meeting in the case of main refinancing operations.

(2) Em 22 de Dezembro de 1998, o BCE anunciou que, como medida excepcional, entre 4 e 21 de Janeiro de 1999, seria aplicado um corredor estreito de 50 pontos base entre a taxa de juro da facilidade permanente de cedência de liquidez e a taxa de juro da facilidade permanente de depósito, com o objectivo de facilitar a transição para o novo sistema pelos participantes no mercado. / On 22 December 1998 the ECB announced that, as an exceptional measure between 4 and 21 January 1999, a narrow corridor of 50 basis points would be applied between the interest rates for the marginal lending facility and the deposit facility, aimed at facilitating the transition to the new regime by market participants.

(3) Em 8 de Junho de 2000, o BCE anunciou que, a partir da operação a ser liquidada em 28 de Junho de 2000, as operações principais de refinanciamento do Eurosistema seriam realizadas sob a forma de leilões de taxa variável. A taxa mínima de proposta refere-se à taxa de juro mínima à qual as contrapartes deverão colocar as suas propostas. / On 8 June 2000 the ECB announced that, starting from the operation to be settled on 28 June 2000, the main refinancing operations of the Eurosystem would be conducted as variable rate tenders. The minimum bid rate refers to the minimum interest rate at which counterparties may place their bids.

A.3.2 TAXAS DE JURO DE CURTO PRAZO E TAXAS DE RENDIBILIDADE DE LONGO PRAZO

SHORT-TERM INTEREST RATES AND LONG-TERM YIELDS

Fonte / Source: linha / row (1) - European Banking Federation; (2) - British Bankers' Association; (4-6) Reuters (obrigações do Tesouro consideradas de fecho / benchmark government bonds).

TAXAS DE JURO DE CURTO PRAZO (3 MESES)

SHORT-TERM INTEREST RATES (3 MONTHS)

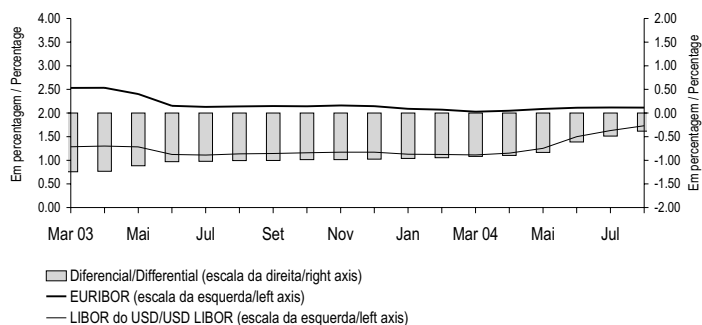

TAXAS DE RENDIBILIDADE DE LONGO PRAZO (10 ANOS) (a)

LONG-TERM YIELDS (10 YEARS) (a)

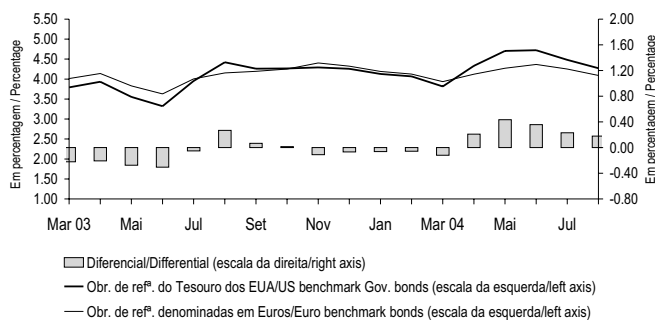
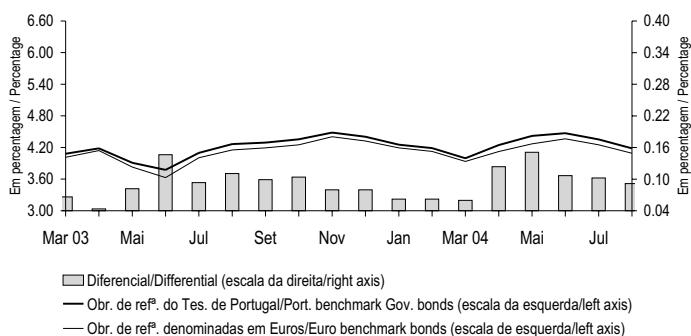

Valores médios / Average

	AGO 03	SET 03	OUT 03	NOV 03	DEZ 03	JAN 04	FEV 04	MAR 04	ABR 04	MAI 04	JUN 04	JUL 04	AGO 04	
	1	2	3	4	5	6	7	8	9	10	11	12	13	
1 Euribor *	2.140	2.147	2.144	2.159	2.146	2.089	2.071	2.029	2.049	2.086	2.113	2.116	2.114	Euribor *
2 Libor do USD *	1.135	1.142	1.158	1.172	1.170	1.128	1.124	1.112	1.152	1.253	1.501	1.628	1.730	USD Libor *
3 Diferencial *	-1.006	-1.005	-0.985	-0.987	-0.976	-0.961	-0.946	-0.917	-0.897	-0.833	-0.612	-0.488	-0.384	Differential *
4 Taxas de rendibilidade de longo prazo para Portugal *	4.264	4.293	4.356	4.484	4.403	4.254	4.188	3.995	4.246	4.421	4.472	4.352	4.183	Portuguese long-term yields *
5 Taxas de rendibilidade de longo prazo para os EUA *	4.421	4.259	4.267	4.293	4.257	4.129	4.069	3.816	4.331	4.704	4.723	4.480	4.271	US long-term yields*
6 Taxas de rendibilidade de longo prazo do euro *	4.154	4.194	4.252	4.404	4.324	4.192	4.126	3.936	4.122	4.270	4.366	4.250	4.092	Euro long-term yields *
7 Diferencial entre as taxas de rendibilidade de longo prazo de Portugal e do euro *	0.111	0.099	0.104	0.080	0.080	0.062	0.062	0.060	0.124	0.151	0.107	0.102	0.091	Diferencial between Portuguese and euro long-term yields *
8 Diferencial entre as taxas de rendibilidade de longo prazo dos EUA e do euro *	0.268	0.066	0.015	-0.111	-0.067	-0.063	-0.057	-0.120	0.209	0.433	0.357	0.230	0.179	Diferencial between US and euro long-term yields *

* Série representada no gráfico. / Series represented in the graph.

A.3.3 TAXAS DE JURO SOBRE NOVAS OPERAÇÕES DE EMPRÉSTIMOS⁽¹⁾ CONCEDIDOS POR INSTITUIÇÕES FINANCEIRAS MONETÁRIAS A RESIDENTES NA ÁREA DO EURO

Operações com sociedades não financeiras e particulares⁽²⁾

INTEREST RATES ON NEW LOANS⁽¹⁾ GRANTED BY MONETARY FINANCIAL INSTITUTIONS TO RESIDENTS IN THE EURO AREA

Transactions vis-à-vis non-financial corporations and private individuals⁽²⁾

Fonte / Source: Banco de Portugal

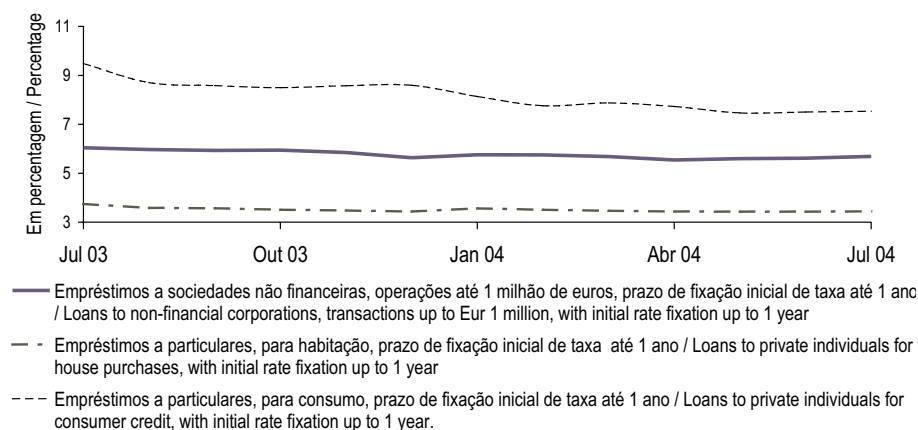

(1) Operações denominadas em euros e excluindo os descobertos bancários. / Transactions denominated in euros and excluding bank overdrafts.

(2) Séries no quadro B.7.1.1/ Series in the table B.7.1.1

A.3.4 TAXAS DE JURO SOBRE NOVAS OPERAÇÕES DE DEPÓSITOS COM PRAZO ACORDADO⁽¹⁾ DE RESIDENTES NA ÁREA DO EURO EM INSTITUIÇÕES FINANCEIRAS MONETÁRIAS

Operações com sociedades não financeiras e particulares⁽²⁾

INTEREST RATES ON NEW DEPOSITS WITH AGREED MATURITY PLACED BY RESIDENTS IN THE EURO AREA WITH MONETARY FINANCIAL INSTITUTIONS

Transactions vis-à-vis non-financial corporations and private individuals⁽²⁾

Fonte / Source: Banco de Portugal

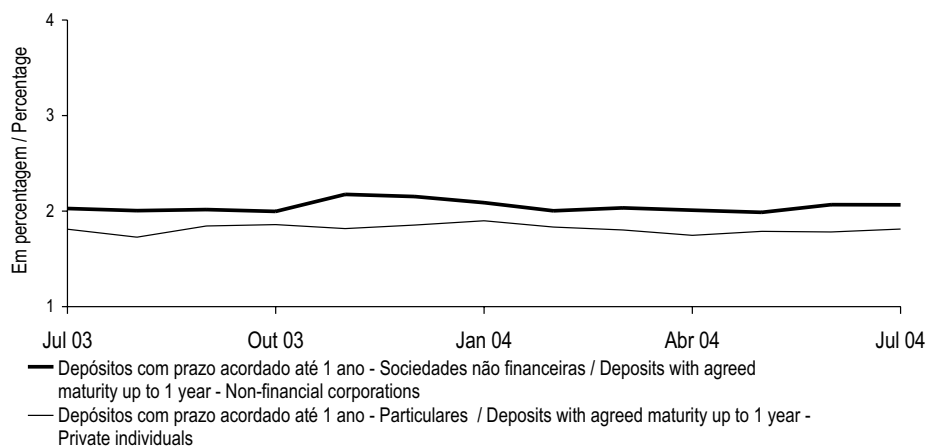

(1) Inclui depósitos a prazo e de poupança e equiparados a depósitos (excluindo acordos de recompra). / Includes time deposits, saving's deposits and deposit-like instruments (excluding repurchase agreements).

(2) Séries no quadro B.7.1.3. / Series in the table B.7.1.3

A.3.5 ÍNDICE DE COTAÇÕES DE AÇÕES

PSI Geral - Base: 05/01/88=1000

Fonte / Source: Euronext Lisboa

SHARE PRICE INDEX

PSI General - Basis: 05/01/88=1000



		PSI Geral				
		Índice	JUL 04	Índice*	AGO 04	Índice*
1		Fim de período	2		3	
98	Dez	2 427.33	01	2 130.22	02	2 086.31
99	Dez	2 732.36	02	2 125.17	03	2 068.74
00	Dez	2 507.90	05	2 108.69	04	2 060.21
01	Dez	2 030.50	06	2 105.28	05	2 070.02
02	Dez	1 611.15	07	2 092.49	06	2 049.91
			08	2 109.67	09	2 042.68
03	Ago	1 684.92	09	2 106.63	10	2 053.55
	Set	1 714.61	12	2 122.19	11	2 042.80
	Out	1 765.96	13	2 132.57	12	2 046.71
	Nov	1 846.97	14	2 133.00	13	2 036.95
	Dez	1 891.44	15	2 127.63	16	2 043.98
04	Jan	1 964.15	16	2 126.58	17	2 039.49
	Fev	2 123.52	19	2 097.91	18	2 042.78
	Mar	2 113.57	20	2 109.10	19	2 043.91
	Abr	2 134.61	21	2 117.27	20	2 052.10
	Mai	2 098.99	22	2 104.10	23	2 050.64
	Jun	2 145.88	23	2 097.35	24	2 059.17
	Jul	2 085.20	26	2 080.74	25	2 061.62
	Ago	2 076.70	27	2 093.86	26	2 068.71
			28	2 106.32	27	2 074.37
			29	2 106.79	30	2 078.93
			30	2 085.20	31	2 076.70

1	Index	JUL 04	2	Index*	AUG 04	3	Index*
	End-of-period						
PSI General							

* Série representada no gráfico. / Series represented in the graph.

A.3.6 SÍNTESE MONETÁRIA
Saldos em fim de mês

MONETARY SURVEY
End-of-month figures

Fonte / Source: Banco de Portugal

10⁶ euros

	MAI 04	JUN 04	JUL 04		
1 Activos líquidos sobre o exterior ⁽¹⁾	-36 150	-37 238	-35 607	Net foreign assets ⁽¹⁾	1
2 Banco de Portugal.....	10 942	10 465	10 311	Banco de Portugal.....	2
3 Outras instituições financeiras monetárias.....	-47 092	-47 703	-45 918	Other monetary financial institutions.....	3
Dos quais:				Of which:	
4 Denominados em euros.....	-43 235	-42 721	-41 190	Denominated in euros.....	4
5 Crédito às administrações públicas.....	8 173	8 590	8 731	Credit to general government.....	5
6 Crédito interno (excepto às administrações públicas).....	200 522	201 315	202 057	Domestic credit (except general government).....	6
7 Particulares (incluindo emigrantes).....	89 057	89 873	90 794	Private individuals (including emigrants).....	7
8 Sociedades não financeiras.....	92 013	92 302	91 637	Non-financial corporations.....	8
9 Instituições financeiras não monetárias.....	19 452	19 139	19 626	Non-monetary financial institutions.....	9
10 Emissão monetária deduzida de numerário na posse de IFM ⁽²⁾	9 268	9 332	9 618	Notes and coins issued excluding those held by MFI ⁽²⁾	10
11 Depósitos e equiparados total.....	120 906	121 643	123 377	Deposits and deposit-like instruments total.....	11
12 Administrações públicas.....	6 742	6 910	6 764	General government.....	12
13 Particulares (incluindo emigrantes).....	84 103	84 860	86 203	Private individuals (including emigrants).....	13
14 Sociedades não financeiras.....	20 582	20 796	21 331	Non-financial corporations.....	14
15 Instituições financeiras não monetárias.....	9 478	9 077	9 080	Non-monetary financial institutions.....	15
16 Títulos excepto capital.....	22 695	22 602	22 525	Securities other than capital.....	16
17 Unidades de participação de fundos do mercado monetário.....	1 042	1 118	1 096	Money market funds shares/units.....	17
18 Capital e reservas ⁽³⁾	33 171	32 937	33 244	Capital and reserves ⁽³⁾	18
19 Diversos líquidos.....	-14 537	-14 965	-14 679	Other net liabilities.....	19
<i>Por memória:</i>				<i>Memo items:</i>	
20 Passivos até 2 anos face ao sector não monetário excepto administração central.....	124 255	124 772	125 992	Liabilities up to 2 years vis-à-vis non-monetary sector except central government.....	20

(1) Exclui passivos sob a forma de títulos. / Excludes liabilities for securities issued.

(2) Emissão monetária (sobre o conceito, ver notas no fim da publicação) deduzida de notas e moedas denominadas em euros na posse de outras IFM residentes. / Notes and coins (for more information on this concept, see notes at the end of this publication) denominated in euros excluding those held by other resident MFI.

(3) A noção de capital e reservas para fins estatísticos inclui provisões para créditos de cobrança duvidosa e proveitos por natureza, líquidos de custos por natureza. / The capital and reserves definition for statistical purposes includes provisions for non-performing loans and, operating incomes, net from operating costs.

A.3.7 CONTRAPARTIDA DA VARIÇÃO DOS PASSIVOS ATÉ 2 ANOS FACE AO SECTOR NÃO MONETÁRIO EXCEPTO ADMINISTRAÇÃO CENTRAL (AC)⁽¹⁾⁽²⁾

COUNTERPARTS TO CHANGES IN LIABILITIES UP TO 2 YEARS VIS-À-VIS NON-MONETARY SECTOR EXCEPT CENTRAL GOVERNMENT (CG)⁽¹⁾⁽²⁾

Variações de saldos em fim de mês

Changes in end-of-month figures

Fonte / Source: Banco de Portugal

10⁶ euros

	Variação dos passivos até 2 anos face ao sector não monetário (excepto AC) 1=5+8	Contrapartida interna				Contrapartida externa			
		Crédito às administrações públicas ⁽³⁾ 2	Crédito ao sector não monetário (excepto administrações públicas) 3	Outras 4	Total 5=2+3+4	Banco de Portugal 6	Outras instituições financeiras monetárias 7	Total 8=6+7	
Variações de 12 meses									12 month changes
1 Dez 03.....	5 341	1 059	4 474	-1 149	4 384	4 627	-3 670	957	Dec 03..... 1
2 %.....	4.4	0.9	3.7	-0.9	3.6	3.8	-3.0	0.8	%..... 2
3 Mai 04.....	5 073	-949	6 167	242	5 460	-937	550	-387	May 04..... 3
4 %.....	4.2	-0.8	5.2	0.2	4.6	-0.8	0.5	-0.3	%..... 4
5 Jun 04.....	4 078	-577	5 165	497	5 085	-2 363	1 356	-1 007	Jun 04..... 5
6 %.....	3.4	-0.5	4.3	0.4	4.2	-2.0	1.1	-0.8	%..... 6
7 Jul 04.....	4 564	-1 487	6 827	474	5 814	-2 051	802	-1 250	Jul 04..... 7
8 %.....	3.7	-1.2	5.6	0.4	4.8	-1.7	0.7	-1.0	%..... 8
Variações mensais									1 month changes
9 Mai 04.....	147	-897	1 351	-472	-17	-78	242	164	May 04..... 9
10 03.....	531	-79	772	684	1 377	-488	-357	-845	03..... 10
11 Jun 04.....	510	286	1 114	283	1 683	-485	-688	-1 173	Jun 04..... 11
12 03.....	1 504	-87	2 116	28	2 057	940	-1 493	-553	03..... 12
13 Jul 04.....	1 260	-367	824	-914	-458	-156	1 874	1 718	Jul 04..... 13
14 03.....	775	543	-838	-891	-1 186	-468	2 428	1 961	03..... 14
Variação acumulada desde o início do ano									Cumulative changes since the beginning of the year
15 Jul 04.....	-588	508	7 799	-1 153	7 154	-9 142	1 401	-7 742	Jul 04..... 15
16 03.....	189	3 054	5 446	-2 776	5 724	-2 464	-3 071	-5 535	03..... 16

	1=5+8	2	3	4	5=2+3+4	6	7	8=6+7	
	Changes in liabilities up to 2 years vis-à-vis non-monetary sector (exc.CG)	Credit to the general government (GG) ⁽³⁾	Credit to the non-monetary sector (exc.GG)	Other	Total	Banco de Portugal	Other monetary financial institutions	Total	
	Domestic counterpart					External counterpart			

(1) As percentagens correspondem a contrapartidas em percentagem dos passivos até 2 anos face ao sector não monetário (excepto administração central) no início do período. / The percentages are counterparts in percentage of liabilities up to 2 years vis-à-vis non-monetary sector (except central government) in the beginning of the period.

(2) Circulação monetária é igual à emissão monetária (sobre o conceito, ver notas no fim da publicação) deduzida de notas e moedas na posse de outras IFM. / Currency is equal to notes and coins (for information on this concept, see notes at the end of this publication) excluding those held by other MFI.

(3) Líquido dos passivos face à administração central. / Net of liabilities vis-à-vis central government.

A.3.8 AGREGADOS MONETÁRIOS DA ÁREA DO EURO E CONTRIBUIÇÃO NACIONAL^(a)

MONETARY AGGREGATES OF THE EURO AREA AND NATIONAL CONTRIBUTION^(a)

Taxas de variação anual com base no índice

Annual change rates on the basis of the index

Fonte / Source: Banco Central Europeu / European Central Bank

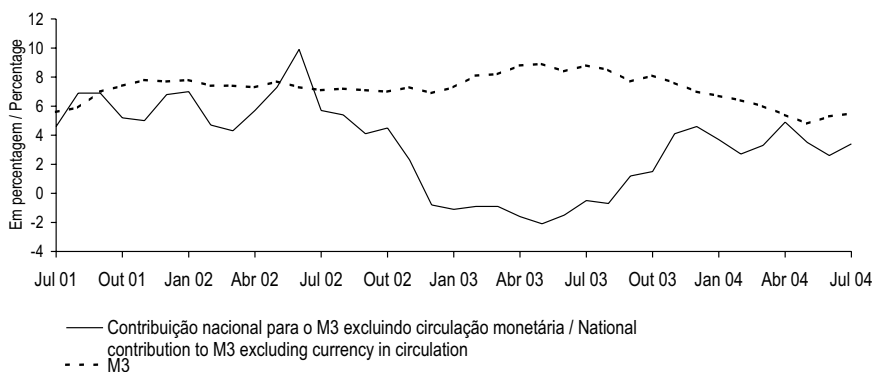

	Peso relativo da contrib. nac. / Relative weight of nat. contrib. Jul 04	JUL 03	AGO 03	SET 03	OUT 03	NOV 03	DEZ 03	JAN 04	FEV 04	MAR 04	ABR 04	MAI 04	JUN 04	JUL 04		
	1	2	3	4	5	6	7	8	9	10	11	12	13	14		
Agregados monetários da área do euro																
1	M1	11.5	12.1	11.1	11.7	11.0	10.3	11.9	11.5	11.0	10.6	9.7	9.2	10.0	Euro area monetary aggregates	
2	M2	8.7	8.8	8.2	8.2	7.8	7.6	7.7	7.1	6.6	6.2	5.5	5.6	6.0	M1	
3	M3*	8.8	8.5	7.7	8.1	7.6	7.0	6.7	6.4	6.0	5.4	4.8	5.3	5.5	M2	
Contribuição nacional																
4	M1 excluindo circulação monetária	2.0	1.5	2.2	4.9	5.2	8.0	7.6	8.4	4.7	3.7	4.5	6.8	3.6	3.5	M3*
5	M2 excluindo circulação monetária	2.5	-0.6	-0.8	1.1	1.4	3.8	4.5	3.8	2.8	3.2	4.9	3.4	2.4	3.3	National contributions
6	M3 excluindo circulação monetária*	2.2	-0.5	-0.7	1.2	1.5	4.1	4.6	3.7	3.3	4.9	3.5	2.6	3.4	M1 excl. currency in circulation .	
															M2 excl. currency in circulation .	
															M3 excl. currency in circulation*	

* Série representada no gráfico. / Series represented in the graph.

A.3.9 AGREGADOS DE CRÉDITO INTERNO

Taxas de variação

Fonte / Source: Banco de Portugal

DOMESTIC CREDIT AGGREGATES

Rates of change

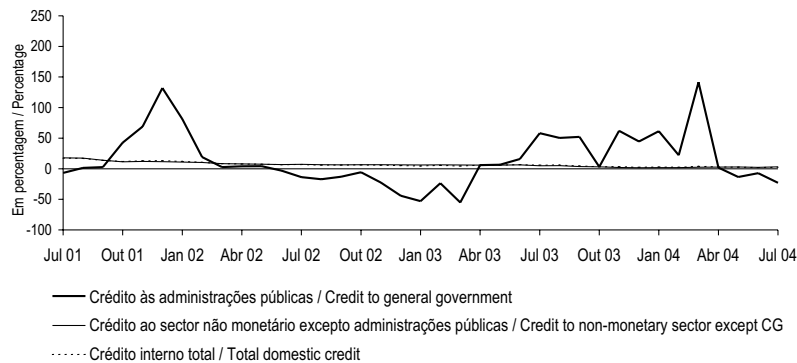

		JUL 03	AGO 03	SET 03	OUT 03	NOV 03	DEZ 03	JAN 04	FEV 04	MAR 04	ABR 04	MAI 04	JUN 04	JUL 04					
		1	2	3	4	5	6	7	8	9	10	11	12	13					
1	Crédito às administrações públicas ⁽¹⁾	M(1,12)*	58.3	50.5	52.1	3.0	62.1	44.7	61.4	22.1	141.5	1.9	-13.5	-7.2	-23.0	M(1,12)*	Credit to general	1	
2	M(13,12)	-14.4	-10.5	-6.3	-5.1	-0.6	3.6	10.7	18.3	27.7	33.1	30.9	29.3	24.7	M(13,12)	government ⁽¹⁾	2
3	Crédito líquido à administração	M(1,12)	1 250.4	2 090.1	n.a.	-23.9	690.1	-93.9	n.a.	n.a.	n.a.	-13.4	-70.0	-50.0	-84.3	M(1,12)	Net credit to central government	3	
4	central	M(13,12)	-80.0	-70.5	n.a.	-54.5	-38.4	-25.2	n.a.	n.a.	n.a.	368.8	373.3	365.2	226.6	M(13,12)	4	
5	Crédito às administrações públicas	M(1,12)	8.8	9.1	8.1	8.1	7.9	8.2	8.7	8.4	8.2	8.3	8.6	8.8	8.6	M(1,12)	Credit to general government	5	
6	excepto administração central	M(13,12)	16.3	15.2	14.0	13.0	12.1	11.1	10.7	10.2	9.6	9.1	8.7	8.6	8.5	M(13,12)	except central government	6
7	Crédito ao sector não monetário	M(1,12)*	4.8	5.0	3.6	3.2	2.1	1.7	1.9	1.8	2.5	2.7	3.0	2.2	3.1	M(1,12)*	Credit to non-monetary sector	7	
8	excepto administrações públicas	M(13,12)	6.2	6.1	5.8	5.6	5.2	4.9	4.5	4.2	3.9	3.6	3.4	3.1	2.9	M(13,12)	except general government	8
9	Crédito a instituições financeiras	M(1,12)	-6.2	-6.2	-12.9	-10.8	-13.5	-12.4	-12.9	-11.4	-12.7	-10.8	-9.7	-11.9	-10.4	M(1,12)	Credit to non-monetary financial	9	
10	não monetárias	M(13,12)	-4.0	-4.2	-5.0	-5.6	-6.5	-7.4	-7.7	-8.1	-8.6	-9.2	-9.7	-10.4	-10.9	M(13,12)	institutions	10
11	Crédito a sociedades não	M(1,12)	5.6	6.4	6.4	5.7	6.5	5.2	6.2	4.9	6.1	4.8	4.8	3.9	4.3	M(1,12)	Credit to non-financial	11	
12	financeiras	M(13,12)	6.4	6.3	6.3	6.4	6.5	6.5	6.4	6.3	6.2	6.0	5.9	5.7	5.4	M(13,12)	corporations	12
13	Crédito a particulares ⁽²⁾	M(1,12)	7.1	6.8	5.4	4.5	2.2	1.6	1.4	2.0	2.6	4.0	4.3	4.0	5.2	M(1,12)	Credit to private individuals ⁽²⁾	13	
14	M(13,12)	9.2	8.9	8.5	8.0	7.4	6.7	6.1	5.4	5.0	4.7	4.4	4.1	3.9	M(13,12)	14	
15	Crédito interno total	M(1,12)*	5.8	5.9	4.5	3.2	3.3	2.3	2.7	2.2	4.0	2.7	2.5	2.0	2.3	M(1,12)*	Total domestic credit	15	
16	M(13,12)	5.7	5.7	5.5	5.3	5.1	4.8	4.6	4.5	4.4	4.2	3.9	3.6	3.3	M(13,12)	16	

(1) Líquido dos passivos face à administração central. / Net of liabilities vis-à-vis central government.

(2) Inclui crédito a emigrantes. / Includes credit to emigrants.

n.a. Taxa não publicada uma vez que compara posições de sinal contrário. / Non publishable rate since it is comparing a positive value with a negative one.

* Série representada no gráfico. / Series represented in the graph.

**A.3.10 CRÉDITO INTERNO A SOCIEDADES NÃO FINANCEIRAS
POR RAMO DE ACTIVIDADE⁽¹⁾**

**Taxas de variação homóloga (M(1,12))
calculadas com base em saldos em fim de mês**

Fonte / Source: Banco de Portugal

**DOMESTIC CREDIT TO NON-FINANCIAL CORPORATIONS
BY BRANCH OF ACTIVITY⁽¹⁾**

**Year-on-year rate of change (M(1,12)) computed from
end-of-month figures**

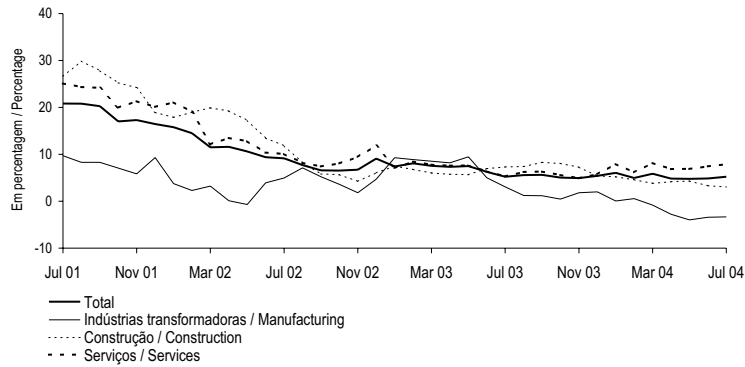

	Peso no total/ Weight on the total Jul 04	JUL 03	AGO 03	SET 03	OUT 03	NOV 03	DEZ 03	JAN 04	FEV 04	MAR 04	ABR 04	MAI 04	JUN 04	JUL 04	
	1	2	3	4	5	6	7	8	9	10	11	12	13	14	
1 Total *	100.0	5.2	5.6	5.6	5.0	4.9	5.4	6.0	5.0	5.9	4.8	4.8	4.9	5.2	Total *
2 Agricultura, produção animal, caça, silvicultura e pesca	1.2	11.5	11.1	9.8	8.2	8.1	8.6	4.9	7.8	9.4	7.3	4.3	0.2	2.6	Agriculture, hunting, forestry, and fishing
3 Indústrias extractivas	0.5	18.1	17.6	17.3	16.9	14.4	16.1	8.5	9.0	8.8	6.6	0.0	-7.4	-1.8	Mining and quarrying
4 Indústrias transformadoras *	15.5	3.1	1.2	1.2	0.5	1.8	2.0	0.0	0.6	-0.8	-2.8	-4.0	-3.4	-3.3	Manufacturing *
5 Produção e distribuição de electricidade, gás e água	2.1	-4.2	-0.1	-7.1	-5.5	6.1	19.0	8.0	6.3	9.2	11.8	21.8	19.9	23.5	Production and distribution of electricity, gas and water
6 Construção *	18.8	7.3	7.4	8.3	8.1	7.3	5.4	5.2	4.6	3.8	4.2	4.3	3.3	3.1	Construction *
7 Serviços *	61.8	5.3	6.2	6.3	5.6	4.9	5.8	8.0	6.2	8.2	6.9	6.9	7.4	7.9	Services *

(1) Crédito não titulado. / Credit excluding securities.

* Série representada no gráfico. / Series represented in the graph.

**A.3.11 CRÉDITO INTERNO A PARTICULARES
POR FINALIDADE⁽¹⁾**
Taxas de variação homóloga (M(1,12))
calculadas com base em saldos em fim de mês

**DOMESTIC CREDIT TO PRIVATE INDIVIDUALS
BY PURPOSE⁽¹⁾**
Year-on-year growth rates (M(1,12))
computed from end-of-month figures

Fonte / Source: Banco de Portugal.

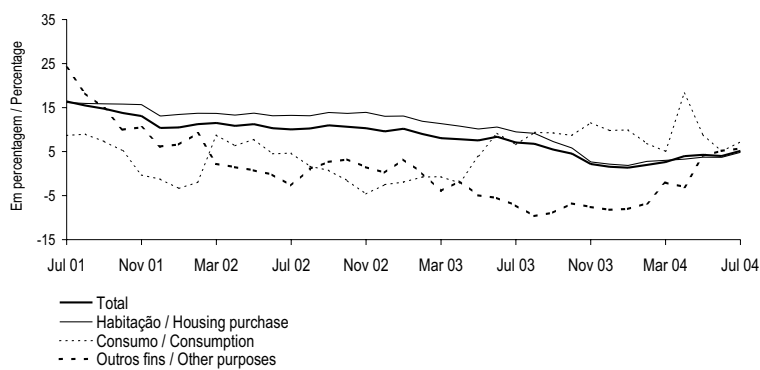

	Peso no total/ Weight on the total Jul 04	JUL 03	AGO 03	SET 03	OUT 03	NOV 03	DEZ 03	JAN 04	FEV 04	MAR 04	ABR 04	MAI 04	JUN 04	JUL 04	
	1	2	3	4	5	6	7	8	9	10	11	12	13	14	
1 Total	100.0	7.1	6.8	5.4	4.5	2.2	1.6	1.4	2.0	2.6	4.0	4.3	4.0	5.2	Total
2 Habitação	78.8	9.5	9.2	7.3	5.8	2.7	2.2	1.9	2.8	3.0	3.3	3.7	3.7	4.8	Housing
3 Consumo	10.2	6.6	9.4	9.2	8.7	11.6	9.8	9.9	6.9	5.0	18.3	8.9	5.0	7.3	Consumption
4 Outros fins	11.0	-7.2	-9.6	-8.9	-6.8	-7.6	-8.2	-8.0	-6.7	-2.0	-3.0	4.0	5.2	5.7	Other purposes

(1) Inclui apenas crédito não titulado concedido por outras instituições financeiras monetárias. Inclui crédito a emigrantes. / Only includes credit, except securities, of other monetary financial institutions. Includes credit to emigrants.

**A.3.12 BALANÇO AGREGADO DO SISTEMA BANCÁRIO
- ACTIVIDADE CONSOLIDADA ⁽¹⁾
Saldos em fim de período**

**AGGREGATED BALANCE SHEET OF THE BANKING SYSTEM
- CONSOLIDATED ACTIVITY ⁽¹⁾
End-of-period figures**

Fonte / Source: Banco de Portugal

10⁶ euros

	DEZ 00	DEZ 01	DEZ 02	JUN 03	SET 03	DEZ 03	MAR 04	JUN 04	
	1	2	3	4	5	6	7	8	
ACTIVO									ASSETS
1 Caixa e activos face a bancos centrais	9 670	10 114	8 783	8 418	9 996	15 453	5 890	6 539	Cash and assets in central banks
2 dos quais: caixa e activos face ao Banco de Portugal	8 620	9 039	7 878	7 705	9 066	14 351	4 942	5 485	of which: cash and assets in the Banco de Portugal
3 Aplicações em outras instituições de crédito	36 081	44 024	41 058	43 769	48 754	43 482	48 132	46 827	Credits to other credit institutions
4 País	10 953	12 773	9 575	7 795	8 494	7 969	6 187	5 629	In the country
5 Estrangeiro	25 128	31 250	31 483	35 974	40 261	35 512	41 944	41 199	Abroad
6 Crédito sobre clientes (líquido de provisões ⁽²⁾)	161 864	183 216	195 312	200 998	202 094	200 412	202 050	205 514	Credit to customers (net of provisions ⁽²⁾)
7 Títulos e imobilizações financeiras (líquidos de provisões)	37 258	36 416	32 551	34 175	35 031	38 176	38 467	40 034	Securities and financial fixed assets (net of provisions)
8 Imobilizado não financeiro e outros activos	15 592	17 472	17 820	19 793	19 140	19 065	19 217	21 307	Non-financial fixed assets and other assets
9 Total do activo	260 465	291 241	295 524	307 153	315 015	316 588	313 756	320 222	Total assets
PASSIVO E CAPITAL PRÓPRIOS									LIABILITIES AND EQUITY CAPITAL
10 Recursos de bancos centrais	3 462	2 766	1 284	2 845	2 684	3 147	1 230	2 806	Resources from central banks
11 dos quais: do Banco de Portugal	3 300	2 258	1 031	2 546	2 286	2 766	982	2 492	of which: of the Banco de Portugal
12 Recursos de outras instituições de crédito	52 194	57 532	54 864	56 593	59 548	54 837	52 097	49 397	Resources from other credit institutions
13 País	10 024	11 099	7 767	6 607	7 388	5 569	5 450	4 849	In the country
14 Estrangeiro	42 171	46 432	47 098	49 986	52 160	49 268	46 647	44 548	Abroad
15 Recursos de clientes	140 427	150 927	153 306	153 773	156 345	158 644	156 976	162 316	Resources from customers
16 Responsabilidades representadas por títulos	28 978	40 923	46 632	51 926	54 732	57 788	60 954	62 402	Liabilities represented by securities
17 Passivos subordinados	7 174	9 858	10 503	10 487	10 408	10 665	10 553	10 413	Subordinated debt
18 Provisões diversas ⁽³⁾	3 152	3 388	3 539	3 558	3 323	3 726	3 688	3 671	Other provisions ⁽³⁾
19 Outros passivos	9 791	9 594	9 089	10 875	9 973	9 665	9 945	10 085	Other liabilities
20 Capitais próprios	15 287	16 253	16 305	17 096	18 001	18 117	18 313	19 132	Equity capital
21 Total do passivo e capitais próprios	260 465	291 241	295 524	307 153	315 015	316 588	313 756	320 222	Total liabilities and equity capital
Por memória:									Memo items:
22 Caixa e activos (líquidos) face ao Banco de Portugal (2-11) ..	5 320	6 781	6 847	5 159	6 779	11 585	3 960	2 992	Cash and assets (net) in the Banco de Portugal (2-11)
23 Aplicações em outras instit. de crédito líquidas de recursos (3-12) ..	-16 114	-13 508	-13 806	-12 824	-10 794	-11 355	-3 966	-2 570	Credits to other credit institutions net of resources (3-12)
24 País (4-13)	929	1 674	1 808	1 188	1 106	2 400	737	780	In the country (4-13)
25 Estrangeiro (5-14)	-17 043	-15 182	-15 615	-14 012	-11 900	-13 755	-4 703	-3 350	Abroad (5-14)

(1) Sobre metodologias e conceitos ver Suplemento 1/01 ao Boletim Estatístico de Agosto 2001 e notas no fim da publicação. / For information on methodologies and concepts please see Supplement to the Statistical Bulletin 1/01 of August 2001 and see notes at the end of this publication.

(2) Provisões específicas para crédito vencido, de cobrança duvidosa e de risco país. / Specific provisions for overdue loans, doubtful loans and country risk.

(3) Inclui nomeadamente provisões para "riscos gerais de crédito" e para "riscos bancários gerais". / Includes mainly general provisions for "credit risks" and for "general banking risks".

A.3.13 BALANÇO AGREGADO DO SISTEMA BANCÁRIO
- ACTIVIDADE CONSOLIDADA ⁽¹⁾
Excluindo instituições com sede e/ou actividade predominante
no off-shore da Madeira
Saldos em fim de período

AGGREGATED BALANCE SHEET OF THE BANKING SYSTEM
- CONSOLIDATED ACTIVITY ⁽¹⁾
Excluding institutions with head office and/or carrying on their
activities mainly in Madeira off-shore
End-of-period figures

Fonte / Source: Banco de Portugal

10⁶ euros

	DEZ 00	DEZ 01	DEZ 02	JUN 03	SET 03	DEZ 03	MAR 04	JUN 04	
	1	2	3	4	5	6	7	8	
ACTIVO									ASSETS
1 Caixa e activos face a bancos centrais	9 642	10 063	8 762	8 408	9 951	15 430	5 878	6 473	Cash and assets in central banks 1
2 dos quais: caixa e activos face ao Banco de Portugal	8 592	8 987	7 857	7 695	9 021	14 328	4 929	5 418	of which: cash and assets in the Banco de Portugal. 2
3 Aplicações em outras instituições de crédito	28 596	33 887	30 293	33 598	37 672	32 837	37 825	35 827	Credits to other credit institutions 3
4 País	10 952	12 768	9 570	7 791	8 495	7 968	6 187	5 628	In the country 4
5 Estrangeiro	17 644	21 119	20 723	25 807	29 177	24 868	31 637	30 199	Abroad 5
6 Crédito sobre clientes (líquido de provisões ⁽²⁾)	160 235	181 468	194 219	199 989	201 118	199 477	200 766	204 270	Credit to customers (net of provisions ⁽²⁾) 6
7 Títulos e imobilizações financeiras (líquidos de provisões)	36 984	35 950	32 148	33 530	34 378	37 485	37 688	39 219	Securities and financial fixed assets (net of provisions) 7
8 Imobilizado não financeiro e outros activos	15 262	17 096	17 574	19 411	18 924	18 839	18 991	21 143	Non-financial fixed assets and other assets. 8
9 Total do activo	250 719	278 464	282 996	294 937	302 042	304 067	301 147	306 932	Total assets 9
PASSIVO E CAPITAIS PRÓPRIOS									LIABILITIES AND EQUITY CAPITAL
10 Recursos de bancos centrais	3 462	2 766	1 284	2 845	2 684	3 147	1 230	2 806	Resources from central banks 10
11 dos quais: do Banco de Portugal	3 300	2 258	1 031	2 546	2 286	2 766	982	2 492	of which: of the Banco de Portugal 11
12 Recursos de outras instituições de crédito	51 834	57 017	54 503	56 280	59 027	54 546	51 807	49 131	Resources from other credit institutions 12
13 País	10 024	11 099	7 767	6 607	7 388	5 569	5 450	4 849	In the country 13
14 Estrangeiro	41 810	45 918	46 736	49 673	51 639	48 977	46 357	44 282	Abroad 14
15 Recursos de clientes	140 205	150 033	152 136	152 091	154 484	157 236	155 214	159 756	Resources from customers 15
16 Responsabilidades representadas por títulos	23 106	32 973	38 686	44 928	47 326	49 814	53 269	54 811	Liabilities represented by securities 16
17 Passivos subordinados	5 392	8 076	8 721	8 705	8 626	8 883	8 771	8 631	Subordinated debt 17
18 Provisões diversas ⁽³⁾	3 119	3 354	3 510	3 527	3 291	3 365	3 327	3 312	Other provisions ⁽³⁾ 18
19 Outros passivos	9 015	8 810	8 326	10 176	9 328	9 490	9 778	9 929	Other liabilities 19
20 Capitais próprios	14 587	15 436	15 830	16 385	17 275	17 586	17 752	18 556	Equity capital 20
21 Total do passivo e capitais próprios	250 719	278 464	282 996	294 937	302 042	304 067	301 147	306 932	Total liabilities and equity capital 21
Por memória:									Memo items:
22 Caixa e activos (líquidos) face ao Banco de Portugal (2-11)	5 293	6 729	6 826	5 149	6 734	11 562	3 947	2 926	Cash and assets (net) in the Banco de Portugal (2-11) 22
23 Aplicações em outras instit. de crédito líquidas de recursos (3-12)	-23 237	-23 130	-24 210	-22 681	-21 355	-21 710	-13 982	-13 304	Credits to other credit institutions net of resources (3-12) 23
24 País (4-13)	928	1 669	1 804	1 184	1 107	2 399	737	779	In the country (4-13) 24
25 Estrangeiro (5-14)	-24 165	-24 799	-26 014	-23 866	-22 462	-24 109	-14 719	-14 083	Abroad (5-14) 25
26 Crédito vencido sobre clientes (parte de 6)	3 553	3 903	4 462	5 158	5 304	4 881	4 986	4 623	Credit overdue to customers (part of 6) 26
27 Provisões para crédito vencido e de cobrança duvidosa (parte de 6)	2 406	2 609	2 802	3 306	3 647	3 561	3 737	3 543	Provisions for overdue and doubtful loans(part of 6) 27

(1) Sobre metodologias e conceitos ver Suplemento 1/01 ao Boletim Estatístico de Agosto 2001 e notas no fim da publicação. / For information on methodologies and concepts please see Supplement to the Statistical Bulletin 1/01 of August 2001 and see notes at the end of this publication.

(2) Provisões específicas para crédito vencido, de cobrança duvidosa e de risco país. / Specific provisions for overdue loans, doubtful loans and country risk.

(3) Inclui nomeadamente provisões para "riscos gerais de crédito" e para "riscos bancários gerais". / Includes mainly general provisions for "credit risks" and for "general banking risks".

A.3.14 DEMONSTRAÇÃO DE RESULTADOS AGREGADA DO SISTEMA BANCÁRIO - ACTIVIDADE CONSOLIDADA⁽¹⁾

Excluindo instituições com sede e/ou actividade predominante no off-shore da Madeira

Saldos em fim de período

Fonte / Source: Banco de Portugal

PROFIT AND LOSS ACCOUNT OF THE BANKING SYSTEM - CONSOLIDATED ACTIVITY⁽¹⁾

Excluding institutions with head office and/or carrying on their activities mainly in Madeira off-shore

End-of-period figures

10⁶euros

	DEZ 00	DEZ 01	DEZ 02	JUN 03	SET 03	DEZ 03	MAR 04	JUN 04		
	1	2	3	4	5	6	7	8		
1 Juros e proveitos equiparados	14 633	17 181	15 026	7 448	10 987	14 508	3 472	7 010	Interest income	1
2 Juros e custos equiparados	9 401	11 246	9 077	4 494	6 552	8 606	1 992	4 094	Interest expenses	2
3 Margem financeira	5 231	5 935	5 949	2 954	4 435	5 902	1 480	2 916	Financial margin	3
4 Rendimentos de títulos	166	213	191	126	165	160	38	134	Income from securities	4
5 Comissões líquidas	1 662	1 670	1 758	953	1 489	2 037	535	1 127	Net commissions	5
6 Resultado de operações financeiras	625	417	437	259	398	529	127	221	Income from financial operations	6
7 Resultados em empresas associadas e filiais excluídas da consolidação (líquidos) ^(a)	228	147	112	182	279	370	101	168	Income from affiliated companies and branches excluded from consolidation (net) ^(a)	7
8 Outros proveitos de exploração (líquidos)	408	641	707	370	576	842	232	474	Other operational profits (net)	8
9 Outros resultados correntes	3 090	3 089	3 206	1 889	2 906	3 937	1 035	2 125	Other current income	9
10 Produto bancário	8 321	9 024	9 154	4 844	7 341	9 839	2 515	5 041	Banking margin	10
11 Custos com o pessoal	2 626	2 722	2 812	1 463	2 204	2 949	733	1 473	Staff costs	11
12 Fornecimentos e serviços de terceiros	1 625	1 849	1 929	966	1 472	2 021	477	1 010	Other administrative costs	12
13 Custos administrativos	4 251	4 571	4 740	2 430	3 676	4 970	1 210	2 482	Administrative expenses	13
14 Resultado bruto global	4 070	4 453	4 414	2 414	3 665	4 869	1 305	2 559	Overall gross income	14
15 Resultados extraordinários	643	30	163	37	33	184	-66	-74	Extraordinary gains	15
16 Amortizações do exercício	590	625	667	326	495	677	157	313	Depreciations for the year	16
17 Provisões líquidas	1 501	1 191	1 713	779	1 246	1 683	384	809	Net provisions	17
18 Resultados antes de impostos e de minoritários ..	2 623	2 666	2 197	1 346	1 957	2 693	698	1 363	Income before taxes minority interests	18
19 Impostos sobre lucros do exercício	457	427	369	209	302	389	94	196	Taxes on profit for the year	19
20 Resultados antes de minoritários ^(b)	2 166	2 240	1 828	1 137	1 655	2 304	604	1 168	Income before minority interests ^(b)	20
21 Interesses minoritários (líquidos)	494	410	340	183	260	390	102	207	Minority interests (net)	21
22 Resultados do exercício	1 672	1 829	1 488	954	1 395	1 914	502	961	Profit / loss for the year	22

(1) Sobre metodologias e conceitos ver notas no fim da publicação. / For information on methodologies and concepts see notes at the end of this publication.

A.4.1 BALANÇA DE PAGAMENTOS
Principais componentes - Valores líquidos anuais

BALANCE OF PAYMENTS
Main items - Annual net figures

Fonte / Source: Banco de Portugal

10⁶ euros

	1998	1999	2000	2001	2002	2003		
	1	2	3	4	5	6		
1 Balança corrente.....	-6 979.0	-9 148.5	-12 001.4	-12 090.3	-9 387.6	-7 455.2	Current account.....	1
2 Mercadorias ⁽¹⁾	-10 909.4	-12 902.1	-15 017.0	-15 320.3	-13 277.7	-11 781.7	Goods ⁽¹⁾	2
3 Serviços.....	1 725.7	1 772.6	2 085.8	2 803.0	3 133.3	3 460.3	Services.....	3
4 Rendimentos.....	-1 465.8	-1 668.4	-2 743.5	-3 345.6	-2 175.9	-2 136.5	Income.....	4
5 Transferências correntes.....	3 670.5	3 649.4	3 673.3	3 772.6	2 932.7	3 002.7	Current transfers.....	5
6 Balança de capital.....	2 248.2	2 323.8	1 669.8	1 196.6	2 008.4	2 717.8	Capital account.....	6
7 Balança financeira ^{(a)(b)}	4 915.4	8 389.2	10 870.3	10 542.0	6 672.3	4 714.7	Financial account ^{(a)(b)}	7
8 Investimento directo ⁽²⁾	-631.2	-1 816.1	-786.7	-1 868.3	-1 534.7	-1 534.7	Direct investment ⁽²⁾	8
9 de Portugal no exterior.....	-3 455.8	-2 973.9	-8 153.6	-8 452.8	-3 494.5	-84.6	Portuguese investment abroad.....	9
10 do exterior em Portugal.....	2 824.7	1 157.8	7 367.0	6 584.5	1 959.8	852.2	Foreign investment in Portugal.....	10
11 Investimento de carteira.....	-583.7	3 408.2	-2 078.0	2 517.2	2 514.4	-5 257.9	Portfolio investment.....	11
12 Activos.....	-5 452.2	-6 081.7	-5 040.3	-8 379.1	-8 075.3	-18 617.2	Assets.....	12
13 Títulos de participação no capital.....	-869.5	-1 920.4	-1 156.8	-1 826.5	-1 425.8	-831.6	Equity securities.....	13
14 Obrigações ⁽³⁾	-4 327.5	-3 315.4	-4 495.0	-6 552.3	-6 219.0	-12 768.0	Bonds and notes ⁽³⁾	14
15 Instrumentos do mercado monetário.....	-255.2	-846.0	611.4	-0.3	-430.6	-5 017.7	Money market instruments.....	15
16 Passivos.....	4 868.4	9 489.9	2 962.3	10 896.3	10 589.7	13 359.3	Liabilities.....	16
17 Títulos de participação no capital.....	1 951.2	706.3	492.1	2 642.6	3 323.2	8 287.6	Equity securities.....	17
18 Obrigações ⁽³⁾	3 774.5	6 701.7	2 145.0	5 082.2	5 995.1	4 328.3	Bonds and notes ⁽³⁾	18
19 Instrumentos do mercado monetário.....	-857.3	2 081.9	325.1	3 171.5	1 271.4	743.5	Money market instruments.....	19
20 Derivados financeiros.....	115.2	189.1	338.4	284.3	-9.8	64.1	Financial derivatives.....	20
21 Outro investimento.....	6 493.6	6 899.9	13 801.7	10 578.6	6 817.3	3 342.6	Other investment.....	21
22 Activos.....	-6 365.2	361.8	-11 792.6	-5 287.6	-3 672.4	-9 316.0	Assets.....	22
23 Autoridades monetárias ⁽⁴⁾	-85.9	-895.3	25.0	28.4	-290.1	335.2	Monetary authorities ⁽⁴⁾	23
24 Administrações públicas ⁽⁴⁾	-0.2	-10.8	-12.7	-50.9	15.4	5.3	General government ⁽⁴⁾	24
25 Instituições financeiras monetárias ⁽⁴⁾	-3 450.3	797.4	-7 914.4	-1 272.3	-674.7	-7 680.0	Monetary financial institutions ⁽⁴⁾	25
26 de longo prazo.....	-264.3	-1 721.2	-3 116.8	-1 169.6	939.6	-700.2	long-term.....	26
27 de curto prazo.....	-3 186.0	2 518.7	-4 797.5	-102.7	-1 614.3	-6 979.8	short-term.....	27
28 Outros sectores residentes.....	-2 828.8	470.5	-3 890.5	-3 992.7	-2 723.1	-1 976.5	Other resident sectors.....	28
29 Passivos.....	12 858.9	6 538.1	25 594.3	15 866.2	10 489.7	12 658.6	Liabilities.....	29
30 Autoridades monetárias.....	756.8	-228.2	4 971.8	133.6	1 011.0	-5 618.3	Monetary authorities.....	30
31 Administrações públicas.....	-70.4	-36.7	-195.9	-221.8	218.2	-125.2	General government.....	31
32 Instituições financeiras monetárias.....	11 041.3	6 645.1	19 217.8	15 610.5	9 488.6	17 523.3	Monetary financial institutions.....	32
33 de longo prazo.....	1 523.1	5 483.9	5 385.8	9 543.7	9 074.9	12 969.4	long-term.....	33
34 de curto prazo.....	9 518.2	1 161.2	13 831.9	6 066.8	413.7	4 553.9	short-term.....	34
35 Outros sectores residentes.....	1 131.1	158.0	1 600.7	343.9	-228.1	878.9	Other resident sectors.....	35
36 Activos de reserva ⁽⁵⁾	-478.5	-291.9	-405.1	-969.8	-1 114.9	5 798.3	Reserve assets ⁽⁵⁾	36
37 Erros e omissões.....	-184.6	-1 564.4	-538.6	351.7	706.8	22.7	Errors and omissions.....	37

(1) Com base em informação do INE ajustada para valores f.o.b. / Based on data from INE, adjusted to f.o.b. values.

(2) Inclui investimento imobiliário. / Includes real estate investment.

(3) Inclui outros títulos da dívida de longo prazo. / Includes long-term debt securities.

(4) Sobre o conteúdo, ver notas no fim da publicação. / For information on coverage see notes at the end of this publication.

(5) A partir de Janeiro de 1999 são considerados activos de reserva apenas os activos do Banco de Portugal face a não residentes da área do euro e denominados em moedas de países fora desta área, havendo lugar a uma quebra de série. / From January 1999 onwards reserve assets include only Banco de Portugal claims on non-euro area residents denominated in non-euro area currencies, thus implying a break in the series.

A.4.1 BALANÇA DE PAGAMENTOS
Principais componentes

BALANCE OF PAYMENTS
Main items

Fonte / Source: Banco de Portugal

10³ euros

	2003 ^P		2004 ^P			
	JUL	JAN - JUL	JUL	JAN - JUL		
	Saldo	Saldo	Saldo	Saldo		
	1	2	3	4		
1 Balança corrente	342 021.1	-4 039 509.3	-230 726.6	-5 727 040.3	Current account	1
2 Mercadorias ⁽¹⁾	-696 963.9	-6 220 849.5	-886 403.9	-7 843 743.1	Goods ⁽¹⁾	2
3 Serviços	564 465.3	1 756 488.5	551 948.4	2 195 301.0	Services	3
4 Rendimentos	-147 797.3	-1 308 593.6	-186 870.0	-1 581 747.4	Income	4
5 Transferências correntes	622 317.0	1 733 445.2	290 598.9	1 503 149.2	Current transfers	5
6 Balança de capital	209 189.4	1 433 223.7	151 168.0	1 075 288.9	Capital account	6
7 Balança financeira ^{(a)(b)}	-260 885.5	3 113 764.0	-36 699.6	5 371 159.6	Financial account ^{(a)(b)}	7
8 Investimento directo ⁽²⁾	474 151.3	746 433.0	33 815.5	-220 484.6	Direct investment ⁽²⁾	8
9 de Portugal no exterior	-18 546.1	760 577.6	144 766.1	-3 789 247.7	Portuguese investment abroad	9
10 do exterior em Portugal	492 697.4	-14 144.6	-110 950.7	3 568 763.1	Foreign investment in Portugal	10
11 Investimento de carteira	364 008.0	-8 119 940.6	1 332 258.2	-1 691 385.3	Portfolio investment	11
12 Activos	-2 050 781.6	-11 239 589.6	-320 515.4	-5 509 622.3	Assets	12
13 Títulos de participação no capital	-6 454.5	-581 337.3	-44 628.7	-715 045.6	Equity securities	13
14 Obrigações ⁽³⁾	-1 168 045.0	-6 886 173.0	-658 791.7	-5 956 597.9	Bonds and notes ⁽³⁾	14
15 Instrumentos do mercado monetário	-876 282.1	-3 772 079.3	382 904.9	1 162 021.2	Money market instruments	15
16 Passivos	2 414 789.6	3 119 649.0	1 652 773.6	3 818 237.0	Liabilities	16
17 Títulos de participação no capital	1 239 525.7	1 724 884.4	395 616.3	453 653.2	Equity securities	17
18 Obrigações ⁽³⁾	-108 344.4	1 708 492.6	1 887 439.4	2 578 182.8	Bonds and notes ⁽³⁾	18
19 Instrumentos do mercado monetário	1 283 608.2	-313 728.0	-630 282.1	786 401.0	Money market instruments	19
20 Derivados financeiros	31 608.9	-105 463.9	-540.3	-29 456.9	Financial derivatives	20
21 Outro investimento	-1 309 624.9	5 964 677.4	-1 565 508.2	6 171 788.1	Other investment	21
22 Activos	-2 293 068.1	-8 773 411.7	145 765.9	-7 600 568.4	Assets	22
23 Autoridades monetárias ⁽⁴⁾	-160 361.0	347 139.1	-207 542.0	-550 959.4	Monetary authorities ⁽⁴⁾	23
24 Administrações públicas ⁽⁴⁾	-607.2	3 696.6	6 984.1	8 563.0	General government ⁽⁴⁾	24
25 Instituições financeiras monetárias ⁽⁴⁾	-1 687 910.8	-7 648 998.9	377 133.3	-5 158 749.1	Monetary financial institutions ⁽⁴⁾	25
26 de longo prazo	34 174.9	-151 676.3	-352 809.7	-523 651.3	long-term	26
27 de curto prazo	-1 722 085.6	-7 497 322.5	729 942.9	-4 635 097.7	short-term	27
28 Outros sectores residentes	-444 189.1	-1 475 248.5	-30 809.5	-1 899 422.9	Other resident sectors	28
29 Passivos	983 443.2	14 738 089.1	-1 711 274.1	13 772 356.5	Liabilities	29
30 Autoridades monetárias	444 100.8	1 759 351.0	-85 588.1	8 586 909.8	Monetary authorities	30
31 Administrações públicas	11 608.2	-81 248.0	59 659.0	-140 164.6	General government	31
32 Instituições financeiras monetárias	67 307.4	13 266 216.9	-1 889 735.4	4 253 801.4	Monetary financial institutions	32
33 de longo prazo	1 741 538.9	8 385 235.1	2 131 881.2	3 666 448.4	long-term	33
34 de curto prazo	-1 674 231.6	4 880 981.9	-4 021 616.6	587 353.0	short-term	34
35 Outros sectores residentes	460 426.9	-206 230.9	204 390.4	1 071 809.9	Other resident sectors	35
36 Activos de reserva ⁽⁵⁾	178 971.2	4 628 058.3	163 275.3	1 140 698.3	Reserve assets ⁽⁵⁾	36
37 Erros e omissões	-290 325.1	-507 478.4	116 258.2	-719 408.3	Errors and omissions	37

	1	2	3	4	
	Balance	Balance	Balance	Balance	
	JUL	JAN - JUL	JUL	JAN - JUL	
	2003 ^P		2004 ^P		

(1) Com base em estimativa mensal fornecida pelo INE ajustada para valores f.o.b. / Based on monthly figures estimated by INE, adjusted to f.o.b. values.

(2) Inclui investimento imobiliário. / Includes real estate investment.

(3) Inclui outros títulos da dívida de longo prazo. / Includes long-term debt securities.

(4) Sobre o conteúdo, ver notas no fim da publicação. / For information on coverage see notes at the end of this publication.

(5) A partir de Janeiro de 1999 são considerados activos de reserva apenas os activos do Banco de Portugal face a não residentes da área do euro e denominados em moedas de países fora desta área, havendo lugar a uma quebra de série. / From January 1999 onwards reserve assets include only Banco de Portugal claims on euro non-area residents denominated in non-euro area currencies, thus implying a break in the series.

A.4.2 PRINCIPAIS COMPONENTES DA BALANÇA DE PAGAMENTOS
Com os países da área do euro

BALANCE OF PAYMENTS MAIN ITEMS
Vis-à-vis euro area countries

Fonte / Source: Banco de Portugal

10³ euros

	2003 ^p		2004 ^p			
	JUL	JAN - JUL	JUL	JAN - JUL		
	Saldo	Saldo	Saldo	Saldo		
	1	2	3	4		
1 Balança corrente	-312 242.1	-3 960 004.0	-439 568.2	-4 958 114.1	Current account	1
2 Mercadorias ⁽¹⁾	-693 556.2	-4 918 530.5	-821 710.4	-5 811 864.8	Goods ⁽¹⁾	2
3 Serviços	280 253.1	822 331.5	247 607.9	932 646.8	Services	3
4 Rendimentos	-108 652.8	-764 468.6	-73 865.5	-875 816.7	Income	4
5 Transferências correntes	209 713.9	900 663.6	208 399.7	796 920.7	Current transfers	5
6 Balança de capital	6 912.2	-154.1	7 127.9	-22 215.1	Capital account	6
7 Balança financeira ^{(2)(a)(b)}					Financial account ^{(2)(a)(b)}	7
8 Investimento directo ⁽³⁾	428 031.3	-4 657.1	62 439.8	-48 214.1	Direct investment ⁽³⁾	8
9 de Portugal no exterior	-1 258.2	531 425.5	115 843.4	-1 109 661.2	Portuguese investment abroad	9
10 do exterior em Portugal	429 289.5	-536 082.6	-53 403.6	1 061 447.0	Foreign investment in Portugal	10
11 Investimento de carteira	703 321.0	-6 961 369.1	71 540.5	-2 461 279.1	Portfolio investment	11
12 Activos	-1 088 440.6	-9 286 927.1	-861 681.0	-3 971 310.6	Assets	12
13 Títulos de participação no capital	90 469.9	-359 034.8	-36 757.0	-636 126.4	Equity securities	13
14 Obrigações ⁽⁴⁾	-435 196.1	-5 060 808.3	-1 144 143.4	-3 990 799.6	Bonds and notes ⁽⁴⁾	14
15 Instrumentos do mercado monetário	-743 714.4	-3 867 083.9	319 219.4	655 615.4	Money market instruments	15
16 Passivos	1 791 761.7	2 325 558.0	933 221.5	1 510 031.5	Liabilities	16
17 Títulos de participação no capital	1 243 457.9	1 895 148.0	245 909.5	-543 573.2	Equity securities	17
18 Obrigações ⁽⁴⁾	194 983.1	1 456 132.4	1 430 478.5	2 301 626.3	Bonds and notes ⁽⁴⁾	18
19 Instrumentos do mercado monetário	353 320.7	-1 025 722.5	-743 166.5	-248 021.6	Money market instruments	19

	1	2	3	4	
	Balance	Balance	Balance	Balance	
	JUL	JAN - JUL	JUL	JAN - JUL	
	2003 ^p		2004 ^p		

(1) Com base em estimativa mensal fornecida pelo INE ajustada para valores f.o.b. / Based on monthly figures estimated by INE, adjusted to f.o.b. values.

(2) As principais componentes da balança financeira não são exaustivas, razão pela qual não se apresenta o saldo global. / The financial account does not include an exhaustive coverage of the main items therefore an overall balance is not published.

(3) Inclui investimento imobiliário. / Includes real estate investment.

(4) Inclui outros títulos da dívida de longo prazo. / Includes long-term debt securities.

A.4.3 PRINCIPAIS COMPONENTES DA BALANÇA DE PAGAMENTOS
Com os países da União Europeia(*)

BALANCE OF PAYMENTS MAIN ITEMS
Vis-à-vis European Union countries(*)

Fonte / Source: Banco de Portugal

10³ euros

	2003 ^p		2004 ^p			
	JUL	JAN - JUL	JUL	JAN - JUL		
	Saldo	Saldo	Saldo	Saldo		
	1	2	3	4		
1 Balança corrente	220 336.8	-2 737 877.3	-263 831.3	-3 888 893.6	Current account	1
2 Mercadorias ⁽¹⁾	-571 722.5	-4 213 605.1	-705 030.3	-5 327 452.0	Goods ⁽¹⁾	2
3 Serviços	403 769.9	1 330 805.8	362 422.8	1 584 166.3	Services	3
4 Rendimentos	-175 307.9	-1 284 924.0	-145 170.5	-1 405 540.5	Income	4
5 Transferências correntes	563 597.4	1 429 846.0	223 946.7	1 259 932.6	Current transfers	5
6 Balança de capital	213 060.3	1 470 311.9	163 632.0	1 132 234.1	Capital account	6
7 Balança financeira ^{(2)(a)(b)}					Financial account ^{(2)(a)(b)}	7
8 Investimento directo ⁽³⁾	505 658.4	326 238.0	-58 728.6	-2 736 746.5	Direct investment ⁽³⁾	8
9 de Portugal no exterior	-2 729.3	513 617.4	21 358.7	-3 679 064.7	Portuguese investment abroad	9
10 do exterior em Portugal	508 387.7	-187 379.4	-80 087.3	942 318.2	Foreign investment in Portugal	10
11 Investimento de carteira	848 987.3	-7 889 159.7	698 236.7	-2 911 872.5	Portfolio investment	11
12 Activos	-1 432 199.8	-10 306 635.2	-514 695.6	-3 935 424.7	Assets	12
13 Títulos de participação no capital	-27 191.6	-509 989.2	-31 742.8	-654 365.4	Equity securities	13
14 Obrigações ⁽⁴⁾	-661 246.9	-6 073 803.7	-693 933.2	-3 851 127.1	Bonds and notes ⁽⁴⁾	14
15 Instrumentos do mercado monetário	-743 761.2	-3 722 842.4	210 980.4	570 067.9	Money market instruments	15
16 Passivos	2 281 187.1	2 417 475.5	1 212 932.3	1 023 552.2	Liabilities	16
17 Títulos de participação no capital	1 351 574.5	2 172 728.2	279 362.2	-106 199.6	Equity securities	17
18 Obrigações ⁽⁴⁾	-392 061.9	755 836.3	1 856 477.8	1 810 413.5	Bonds and notes ⁽⁴⁾	18
19 Instrumentos do mercado monetário	1 321 674.4	-511 089.0	-922 907.6	-680 661.7	Money market instruments	19

	1	2	3	4	
	Balance	Balance	Balance	Balance	
	JUL	JAN - JUL	JUL	JAN - JUL	
	2003 ^p		2004 ^p		

(1) Com base em estimativa mensal fornecida pelo INE ajustada para valores f.o.b. / Based on monthly figures estimated by INE, adjusted to f.o.b. values.

(2) As principais componentes da balança financeira não são exaustivas, razão pela qual não se apresenta o saldo global. / The financial account does not include an exhaustive coverage of the main items therefore an overall balance is not published.

(3) Inclui investimento imobiliário. / Includes real estate investment.

(4) Inclui outros títulos da dívida de longo prazo. / Includes long-term debt securities.

(*) Os valores relativos à União Europeia ainda não reflectem o alargamento a 25 Estados Membros, estando esta alteração prevista ocorrer até ao final do corrente ano. / The present figures for the European Union do not consider the enlargement to 25 Member States. This change is planned to occur during the current year.

A.4.4 BALANÇAS CORRENTE E DE CAPITAL
Principais componentes

CURRENT AND CAPITAL ACCOUNTS
Main items

Fonte / Source: Banco de Portugal

10⁶ euros

	2003 ^p						2004 ^p							
	JUL			JAN - JUL			JUL			JAN - JUL				
	Crédito	Débito	Saldo	Crédito	Débito	Saldo	Crédito	Débito	Saldo	Crédito	Débito	Saldo		
1	2	3=1-2	4	5	6=4-5	7	8	9=7-8	10	11	12=10-11			
1 Balança corrente	5 290.8	4 948.7	342.0	29 511.0	33 550.5	-4 039.5	5 136.0	5 366.7	-230.7	31 070.0	36 797.0	-5 727.0	Current account	1
2 Bens, serviços e rendimentos	4 407.8	4 688.1	-280.3	26 158.0	31 931.0	-5 773.0	4 596.2	5 117.5	-521.3	27 752.1	34 982.3	-7 230.2	Goods, services and income	2
3 Bens e serviços	4 030.7	4 163.2	-132.5	23 278.5	27 742.9	-4 464.4	4 139.8	4 474.3	-334.5	24 800.1	30 448.5	-5 648.4	Goods and services	3
4 Mercadorias ⁽¹⁾	2 828.8	3 525.8	-697.0	17 503.9	23 724.7	-6 220.8	2 912.7	3 799.1	-886.4	18 240.9	26 084.7	-7 843.7	Goods ⁽¹⁾	4
5 Serviços	1 201.9	637.5	564.5	5 774.6	4 018.1	1 756.5	1 227.1	675.1	551.9	6 559.2	4 363.9	2 195.3	Services	5
6 Transportes	206.7	200.2	6.5	1 173.5	1 289.5	-116.0	208.2	200.7	7.5	1 304.7	1 339.9	-35.2	Transport	6
7 Transportes marítimos	22.2	72.2	-50.0	136.0	471.1	-335.1	23.0	71.6	-48.6	146.5	502.9	-356.4	Sea transport	7
8 Transportes aéreos	121.8	81.1	40.8	688.9	501.4	187.5	128.7	80.0	48.7	771.4	503.9	267.5	Air transport	8
9 Outros transportes	62.6	46.9	15.7	348.7	317.0	31.7	56.4	49.1	7.4	386.8	333.1	53.7	Other transport	9
10 Viagens e turismo	762.4	230.8	531.7	3 284.4	1 333.0	1 951.4	806.5	244.1	562.4	3 657.2	1 431.8	2 225.4	Travel	10
11 Serviços de comunicação	24.6	19.4	5.2	176.4	140.6	35.9	35.2	25.0	10.2	218.9	163.5	55.5	Communications services	11
12 Serviços de construção	24.6	7.7	16.9	169.4	59.5	109.9	24.8	16.3	8.6	197.8	141.9	55.8	Construction services	12
13 Seguros	4.7	13.9	-9.2	40.3	93.4	-53.1	3.9	11.0	-7.1	72.3	117.8	-45.4	Insurance services	13
14 Serviços financeiros	14.8	18.1	-3.2	80.9	105.3	-24.4	10.1	13.9	-3.7	141.0	93.6	47.4	Financial services	14
15 Serviço de informação e informática	8.8	22.3	-13.5	51.1	116.0	-64.9	10.4	12.4	-2.0	68.8	94.3	-25.5	Computer and information services	15
16 Direitos de utilização	4.1	21.8	-17.7	20.1	143.5	-123.4	1.8	25.5	-23.7	15.7	145.5	-129.8	Royalties and license fees	16
17 Outros serviços fornec.por empresas	120.0	63.1	56.9	621.6	505.0	116.6	98.4	83.8	14.6	676.5	596.5	79.9	Other business services	17
Comércio triangular e outros ser- viços de intermediação comercial	17.5	9.2	8.4	103.2	75.5	27.7	16.0	22.9	-6.9	131.4	155.8	-24.4	Merchandising and other trade-related .. services	18
19 Serviços de aluguer sem tripulação	2.9	4.6	-1.7	14.4	32.1	-17.7	2.9	4.4	-1.5	18.9	34.0	-15.1	Operational leasing	19
Serviços diversos técnico- profissionais	99.5	49.3	50.2	504.0	397.4	106.6	79.5	56.5	23.0	526.1	406.8	119.4	Miscellaneous business, profes. and .. technical services	20
Serviços de natureza pessoal, cultural e recreativa	13.1	25.7	-12.7	72.8	137.0	-64.2	15.4	32.2	-16.7	116.1	152.9	-36.8	Personal, cultural and recreational .. services	21
22 Operações governamentais (n.i.n.r.)	18.2	14.6	3.6	84.1	95.4	-11.2	12.3	10.3	2.0	90.2	86.1	4.1	Government services (n.i.e.)	22
23 Rendimentos	377.0	524.8	-147.8	2 879.5	4 188.1	-1 308.6	456.4	643.3	-186.9	2 952.1	4 533.8	-1 581.7	Income	23
24 Rendimentos de trabalho	10.7	12.2	-1.4	80.2	86.5	-6.3	7.1	11.5	-4.4	52.0	79.1	-27.1	Compensation of employees	24
25 Rendimentos de investimento	366.3	512.7	-146.4	2 799.3	4 101.6	-1 302.3	449.2	631.7	-182.5	2 900.0	4 454.7	-1 554.7	Investment income	25
26 Rendimentos de investimento directo	45.5	85.1	-39.6	451.0	634.7	-183.7	49.4	85.0	-35.6	363.3	607.1	-243.9	Direct investment income	26
27 Rend. de partic.no cap. de empresas dos quais: lucros reinvestidos	43.0	81.2	-38.3	301.8	568.0	-266.2	43.4	82.1	-38.7	300.8	571.2	-270.4	Income on equity	27
28 dos quais: lucros reinvestidos	-0.6	-90.5	89.9	166.0	-263.7	429.6	-159.0	-208.5	49.4	7.5	-507.8	515.3	of which: reinvested earnings	28
29 Rendimentos de empréstimos	2.6	3.9	-1.4	149.2	66.8	82.5	6.0	2.9	3.1	62.5	35.9	26.6	Income on debt	29
30 Rendimentos de invest.de carteira	187.3	167.0	20.3	1 192.7	1 337.3	-144.6	225.1	218.8	6.4	1 489.2	1 752.7	-263.5	Portfolio investment income	30
31 Rendimentos de tít.partic.no capital	11.6	17.1	-5.5	97.8	369.2	-271.4	12.8	35.7	-22.8	107.5	602.5	-495.0	Income on equity	31
32 Rendimentos de títulos de dívida	175.7	149.9	25.8	1 094.9	968.1	126.8	212.3	183.1	29.2	1 381.7	1 150.2	231.4	Income on debt	32
33 de obrigações ⁽²⁾	154.3	139.2	15.1	961.6	899.5	62.1	190.8	167.6	23.2	1 233.2	1 050.5	182.8	Bonds and notes ⁽²⁾	33
34 de instrumentos do merc.monetário	21.4	10.7	10.7	133.3	68.6	64.7	21.5	15.5	6.0	148.4	99.8	48.7	Money market instruments	34
35 Rendimentos de outro investimento	133.5	260.5	-127.0	1 155.6	2 129.6	-974.0	174.8	327.9	-153.2	1 047.6	2 094.9	-1 047.3	Other investment income	35
36 Transferências correntes	883.0	260.7	622.3	3 353.0	1 619.6	1 733.4	539.8	249.2	290.6	3 317.9	1 814.7	1 503.1	Current transfers	36
37 Transferências públicas	468.0	157.8	310.2	1 292.8	999.1	293.7	117.8	153.1	-35.2	1 337.1	1 129.8	207.3	Official transfers	37
38 das quais: com a UE	455.7	120.7	335.0	1 239.4	824.7	414.7	111.0	117.5	-6.5	1 262.8	953.3	309.5	of which: vis-à-vis EU	38
39 Transferências privadas	415.0	102.9	312.1	2 060.2	620.5	1 439.7	422.0	96.1	325.8	1 980.8	684.9	1 295.9	Private transfers	39
40 das quais: remessas de emigrantes	333.5	39.6	293.9	1 468.6	245.1	1 223.5	348.0	43.6	304.4	1 455.5	266.3	1 189.2	of which: emigrants' remittances	40
41 Balança de capital	224.3	15.1	209.2	1 540.4	107.2	1 433.2	178.6	27.4	151.2	1 209.1	133.8	1 075.3	Capital account	41
42 da qual: transferências de capital com a UE	202.8	0.0	202.8	1 466.8	0.0	1 466.8	136.6	0.0	136.6	1 124.0	0.0	1 124.0	of which: capital transfers vis-à-vis EU	42

	1	2	3=1-2	4	5	6=4-5	7	8	9=7-8	10	11	12=10-11	
	Credit	Debit	Balance	Credit	Debit	Balance	Credit	Debit	Balance	Credit	Debit	Balance	
	JUL			JAN - JUL			JUL			JAN - JUL			
	2003 ^p						2004 ^p						

(1) Com base em estimativa mensal fornecida pelo INE ajustada para valores f.o.b. / Based on monthly figures estimated by INE, adjusted to f.o.b. values.

(2) Inclui outros títulos da dívida de longo prazo. / Includes long-term debt securities.

A.4.6 POSIÇÃO DE INVESTIMENTO INTERNACIONAL
Principais componentes

INTERNATIONAL INVESTMENT POSITION
Main items

Fonte / Source: Banco de Portugal

10⁶ euros

	2002 ^P		2003 ^P					
	Posições em fim de período	Transacções	Variações de preços	Variações cambiais	Outros ajustamentos	Posições em fim de período		
	1	2	3	4	5	6		
1 Posição de investimento internacional,							International investment position,	
2 saldo em 31 de Dezembro	-58 667.9	-4 714.7	-3 388.0	1 190.0	-1 207.4	-66 798.1	December 31, net position in	
3 Activos	185 083.6	22 155.5	-824.0	-4 009.4	-929.1	201 476.7	Assets	
4 Investimento directo de Portugal no exterior ⁽¹⁾	30 391.7	84.6	0.0	0.0	40.7	30 517.1	Portuguese direct investment abroad ⁽¹⁾	
5 No capital de empresas e lucros reinvestidos	26 041.0	898.6	0.0	0.0	46.6	26 986.2	Equity capital and reinvested earnings	
6 Outros capitais	4 350.7	-814.0	0.0	0.0	-5.9	3 530.8	Other capital	
7 Investimento de carteira	59 215.9	18 617.2	-8.1	-772.8	-0.1	77 052.1	Portfolio investment	
8 Títulos de participação no capital	7 932.8	831.6	603.5	-300.2	0.0	9 067.7	Equity securities	
9 Autoridades monetárias ⁽²⁾	0.0	0.0	0.0	0.0	0.0	0.0	Monetary authorities ⁽²⁾	
10 Administrações públicas ⁽²⁾	335.1	184.7	34.2	0.0	0.0	553.9	General government ⁽²⁾	
11 Instituições financeiras monetárias ⁽²⁾	1 234.5	100.0	216.1	-37.6	0.0	1 513.0	Monetary financial institutions ⁽²⁾	
12 Outros sectores residentes	6 363.3	547.0	353.2	-262.6	0.0	7 000.8	Other resident sectors	
13 Obrigações ⁽³⁾	44 578.7	12 768.0	-560.5	-486.6	-0.2	56 299.4	Bonds and notes ⁽³⁾	
14 Autoridades monetárias	1 829.3	941.4	-14.7	-3.1	0.0	2 752.9	Monetary authorities	
15 Administrações públicas	1 405.7	87.0	-22.8	-8.1	0.0	1 461.8	General government	
16 Instituições financeiras monetárias	6 455.3	5 325.4	-136.0	-265.1	0.0	11 379.6	Monetary financial institutions	
17 Outros sectores residentes	34 888.4	6 414.1	-387.0	-210.2	-0.2	40 705.0	Other resident sectors	
18 Instrumentos do mercado monetário	6 704.3	5 017.7	-51.1	14.1	0.0	11 685.0	Money market instruments	
19 Autoridades monetárias	3 861.1	4 167.4	-4.3	32.2	0.0	8 056.4	Monetary authorities	
20 Administrações públicas	167.0	19.4	-3.1	0.0	0.0	183.2	General government	
21 Instituições financeiras monetárias	444.1	385.7	16.6	-16.8	0.0	829.6	Monetary financial institutions	
22 Outros sectores residentes	2 232.1	445.2	-60.3	-1.3	0.0	2 615.8	Other resident sectors	
23 Derivados financeiros ⁽⁴⁾	437.7	-64.1	-782.4	0.0	0.0	-408.8	Financial derivatives ⁽⁴⁾	
24 Autoridades monetárias	7.4	-4.6	1.6	0.0	0.0	4.5	Monetary authorities	
25 Administrações públicas	37.6	85.2	-269.8	0.0	0.0	-147.0	General government	
26 Instituições financeiras monetárias	392.6	-94.4	-564.6	0.0	0.0	-266.3	Monetary financial institutions	
27 Outros sectores residentes	0.1	-50.3	50.3	0.0	0.0	0.0	Other resident sectors	
28 Outro investimento	78 159.4	9 316.0	0.0	-2 335.3	-969.6	84 170.5	Other investment	
29 Autoridades monetárias	1 722.1	-335.2	0.0	-27.1	0.0	1 359.8	Monetary authorities	
30 Administrações públicas	130.6	-5.3	0.0	-0.1	10.0	135.2	General government	
31 Instituições financeiras monetárias	48 657.7	7 680.0	0.0	-2 175.4	-540.6	53 621.8	Monetary financial institutions	
32 Outros sectores residentes	27 648.9	1 976.5	0.0	-132.7	-439.1	29 053.7	Other resident sectors	
33 Activos de reserva	16 878.8	-5 798.3	-33.4	-901.3	0.0	10 145.9	Reserve assets	
34 Ouro monetário	6 218.9	-775.4	49.5	0.0	0.0	5 493.0	Monetary gold	
35 Direitos de saque especiais	72.4	6.6	0.0	-7.0	0.0	72.0	Special drawing rights	
36 Posição de reserva no FMI	426.5	72.9	0.0	-74.5	0.0	425.0	Reserve position in the IMF	
37 Activos cambiais	10 161.0	-5 102.5	-82.9	-819.8	0.0	4 155.9	Foreign exchange	
38 Outros activos	0.0	0.0	0.0	0.0	0.0	0.0	Other assets	
39 Passivos	243 761.5	26 870.2	2 564.0	-5 199.3	278.3	268 274.7	Liabilities	
40 Investimento directo do exterior em Portugal ⁽¹⁾	41 191.2	852.2	283.2	0.0	54.7	42 381.2	Foreign direct investment in Portugal ⁽¹⁾	
41 No capital de empresas e lucros reinvestidos	32 268.6	1 499.0	283.2	0.0	10.6	34 061.5	Equity capital and reinvested earnings	
42 Outros capitais	8 922.6	-648.8	0.0	0.0	44.0	8 319.8	Other capital	
43 Investimento de carteira	71 380.7	13 359.4	2 280.8	-943.0	7.3	86 085.2	Portfolio investment	
44 Títulos de participação no capital	16 602.8	8 287.6	2 267.7	0.0	0.0	27 158.2	Equity securities	
45 Instituições financeiras monetárias	3 303.4	-63.1	626.1	0.0	0.0	3 866.4	Monetary financial institutions	
46 Outros sectores residentes	13 299.4	8 350.7	1 641.6	0.0	0.0	23 291.7	Other resident sectors	
47 Obrigações ⁽³⁾	48 238.3	4 328.3	-185.1	-811.8	7.2	51 577.0	Bonds and notes ⁽³⁾	
48 Autoridades monetárias	0.0	0.0	0.0	0.0	0.0	0.0	Monetary authorities	
49 Administrações públicas	38 108.6	2 718.9	-157.4	-345.1	0.0	40 325.1	General government	
50 Instituições financeiras monetárias	7 687.0	-400.0	-21.6	-466.7	0.0	6 798.6	Monetary financial institutions	
51 Outros sectores residentes	2 442.7	2 009.4	-6.0	0.0	7.2	4 453.3	Other resident sectors	
52 Instrumentos do mercado monetário	6 539.6	743.5	198.1	-131.2	0.1	7 350.1	Money market instruments	
53 Autoridades monetárias	0.0	0.0	0.0	0.0	0.0	0.0	Monetary authorities	
54 Administrações públicas	313.3	2 669.2	-17.6	-41.8	0.0	2 923.1	General government	
55 Instituições financeiras monetárias	1 229.4	502.3	36.9	-91.8	0.0	1 676.9	Monetary financial institutions	
56 Outros sectores residentes	4 996.9	-2 428.0	178.8	2.3	0.1	2 750.1	Other resident sectors	
57 Outro investimento	131 189.6	12 658.6	0.0	-4 256.4	216.4	139 808.3	Other investment	
58 Autoridades monetárias	8 605.8	-5 618.3	0.0	-385.9	0.0	2 601.5	Monetary authorities	
59 Administrações públicas	2 041.1	-125.2	0.0	-61.9	0.0	1 854.0	General government	
60 Instituições financeiras monetárias	100 689.6	17 523.3	0.0	-3 529.7	216.4	114 899.6	Monetary financial institutions	
61 Outros sectores residentes	19 853.1	878.9	0.0	-278.8	0.0	20 453.2	Other resident sectors	

	1	2	3	4	5	6
	End-of-period positions	Transactions	Price changes	Exchange rate changes	Other adjustments	End-of-period positions
	2002 ^P	2003 ^P				

(1) Inclui o investimento imobiliário. / Includes real estate investment.
(2) Sobre o conteúdo, ver notas no fim da publicação. / For information on coverage see notes at the end of this publication.
(3) Inclui outros títulos da dívida de longo prazo. / Includes other long-term debt securities.
(4) Valores líquidos. / Net figures.

A.4.7 BALANÇAS CORRENTE E DE CAPITAL E BALANÇA FINANCEIRA
Valores líquidos do trimestre terminado em cada mês

CURRENT AND CAPITAL ACCOUNTS AND FINANCIAL ACCOUNT
Net values of the quarter ended in each month

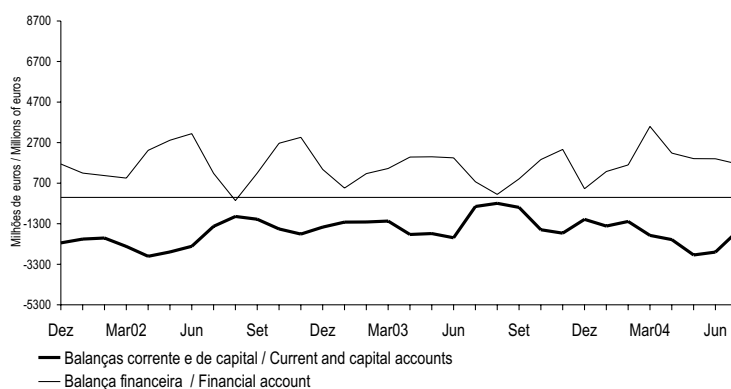

A.4.8 BALANÇAS CORRENTE E DE CAPITAL
Principais componentes
Valores líquidos do trimestre terminado em cada mês

CURRENT AND CAPITAL ACCOUNTS
Main items
Net values of the quarter ended in each month

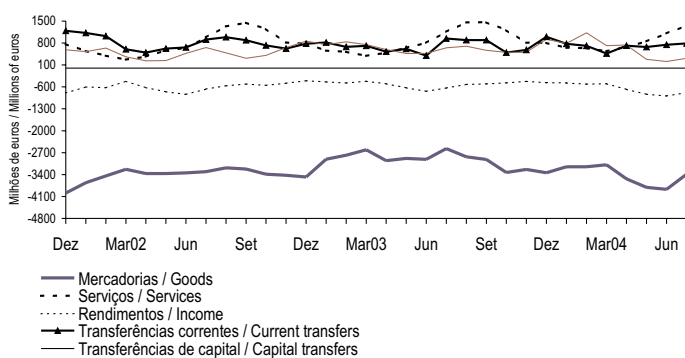

A.4.9 BALANÇA FINANCEIRA
Principais componentes
Valores líquidos do trimestre terminado em cada mês

FINANCIAL ACCOUNT
Main items
Net values of the quarter ended in each month

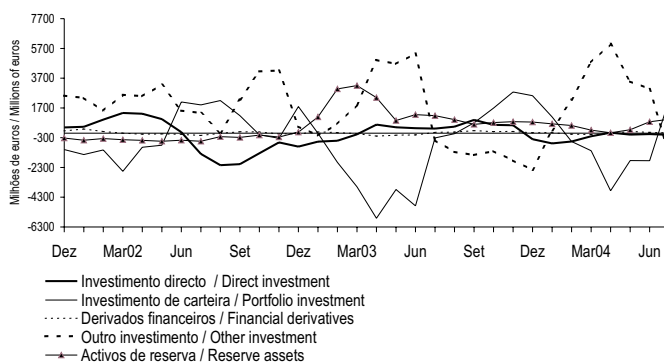

A.5.1 FINANCIAMENTO DAS ADMINISTRAÇÕES PÚBLICAS (*) (1)
(continua)

GENERAL GOVERNMENT FINANCING (*) (1) (to be continued)

Fluxos acumulados desde o início do ano

Cumulative flows since the beginning of the year

Fonte / Source: Ministério das Finanças e Banco de Portugal

10⁶ euros

	Crédito líquido de residentes ⁽²⁾								Total	
	Instituições financeiras monetárias (IFM)		Outros sectores					Total		
	Total	dos quais:	Total	Empréstimos e depósitos ⁽⁴⁾		Títulos de curto prazo	Títulos de médio e longo prazos			Total
		Títulos ⁽³⁾		dos quais:	Certificados de Aforo					
1	2	3	4	5	6	7=3+5+6	8=1+7			
00	404	-603	626	626	26	-529	123	527		
01	2 452	-472	418	404	-11	1 969	2 377	4 829		
02	-3 068	-1 913	259	215	135	3 151	3 545	477		
03										
Fev	208	-111	692	37	269	-573	388	596		
Mar	-1 081	33	829	18	75	102	1 006	-75		
Abr	2 171	-442	569	-13	3	-655	-82	2 089		
Mai	2 047	-262	110	-40	5	-1 015	-900	1 147		
Jun	2 030	-635	53	-73	-2	-1 023	-973	1 057		
Jul	2 805	-74	10	-85	-10	-1 148	-1 148	1 658		
Ago	2 422	-471	-16	-90	-15	-1 443	-1 473	949		
Set	2 156	-531	-58	-105	-41	-1 883	-1 982	174		
Out	1 155	-478	-72	-127	-41	-1 600	-1 712	-558		
Nov	3 100	-90	-109	-156	-23	-1 899	-2 030	1 070		
Dez	1 036	-644	-136	-182	-368	-1 381	-1 886	-850		
04										
Jan	25	393	-10	-9	245	-3	232	257		
Fev	262	-91	-58	-53	473	-443	-29	233		
Mar	1 216	-109	-154	-116	635	-591	-110	1 106		
Abr	1 293	212	-214	-186	733	-613	-94	1 199		
Mai	13	372	-275	-241	625	-588	-238	-225		
Jun	286	751	-331	-282	954	-779	-156	130		
Jul	577	894	-358	-310	463	-415	-309	267		

1	2	3	4	5	6	7=3+5+6	8=1+7
Total	Securities ⁽³⁾	Total	Saving certificates of which:	Short-term securities	Medium- and long-term securities	Total	Total
Monetary financial institutions (MFI)		Other sectors					
Residents net credit ⁽²⁾							

A.5.1 FINANCIAMENTO DAS ADMINISTRAÇÕES PÚBLICAS (*) (1)
(continuação)

GENERAL GOVERNMENT FINANCING (*) (1) (continued)

Fluxos acumulados desde o início do ano

Cumulative flows since the beginning of the year

Fonte / Source: Ministério das Finanças e Banco de Portugal.

10⁶ euros

	Crédito líquido de não residentes ⁽²⁾						Total
	Empréstimos e depósitos			Títulos			
	Total	dos quais:	Títulos de curto prazo	Títulos de médio e longo prazos	Total	Total	
		Responsabilidades líquidas do Tesouro face ao exterior					
9	10	11	12	13=11+12	14=9+13	15=8+14	
00	-208	-63	-128	2 336	2 208	2 000	2 527
01	-273	25	1 728	1 380	3 108	2 835	7 664
02	234	-44	-2 017	5 581	3 564	3 797	4 274
03							
Fev	46	73	-294	384	91	137	733
Mar	-231	7	-289	1 967	1 678	1 447	1 373
Abr	-104	127	-168	684	515	411	2 500
Mai	-48	173	-274	1 662	1 388	1 340	2 488
Jun	-88	135	753	1 634	2 387	2 298	3 355
Jul	-77	143	1 949	1 547	3 495	3 418	5 076
Ago	-143	46	2 802	1 340	4 142	3 999	4 947
Set	82	269	3 872	1 452	5 324	5 406	5 580
Out	-57	211	4 017	2 863	6 880	6 822	6 265
Nov	-177	75	3 269	2 914	6 183	6 007	7 076
Dez	-120	281	2 650	2 447	5 097	4 977	4 127
04							
Jan	-48	-47	594	-540	54	5	262
Fev	-222	-259	1 155	-896	259	37	270
Mar	-206	-257	526	-250	276	70	1 176
Abr	-197	-253	841	-409	432	234	1 433
Mai	-200	-267	1 828	31	1 859	1 658	1 433
Jun	-198	-264	1 728	796	2 524	2 326	2 456
Jul	-132	-202	1 263	2 560	3 823	3 692	3 959

9	10	11	12	13	14=9+13	15=8+14
Total	Treasury net foreign liabilities of which:	Short-term securities	Medium- and long-term securities	Total	Total	Total
Loans and deposits		Securities				
Non-residents net credit ⁽²⁾						

(*) A discriminação do financiamento das Administrações Públicas por subsectores encontra-se no capítulo E deste Boletim. Este quadro é obtido por soma simples dos Quadros E1 a E4, pelo que apresenta valores consolidados ao nível das Administrações públicas. / The breakdown of the General Government financing by subsector is available on chapter E. This table is obtained as the sum of Tables E1 to E4. It presents consolidated data for the General government sector.

(1) Inclui as aplicações em títulos, com excepção das transacções efectuadas pelo Estado e pela Administração Regional e Local em acções e outras participações emitidas por residentes. / Includes acquisitions of securities, excluding transactions performed by the State and the Regional and Local Government in shares and other equity issued by residents.

(2) Crédito líquido de depósitos e de aplicações em títulos (vide nota 1). / Credit minus deposits and acquisitions of securities (see note 1).

(3) Inclui, até 1999, o ajustamento de bilhetes do Tesouro. / Includes, up to 1999, Treasury bills adjustment.

(4) Incluem-se, a partir de 2001, depósitos no Tesouro de entidades pertencentes ao Sector Público que não são classificadas como entidades das Administrações Públicas em termos estatísticos. / From the beginning of 2001, it includes deposits in the Treasury of entities that, in spite of belonging to the Public sector, are not classified in the General government for statistical purposes.

A.5.1 FINANCIAMENTO DAS ADMINISTRAÇÕES PÚBLICAS ⁽¹⁾
Fluxos acumulados desde o início do ano

GENERAL GOVERNMENT FINANCING ⁽¹⁾
Cumulative flows since the beginning of the year

Fonte / Source: Ministério das Finanças e Banco de Portugal

10⁶ euros

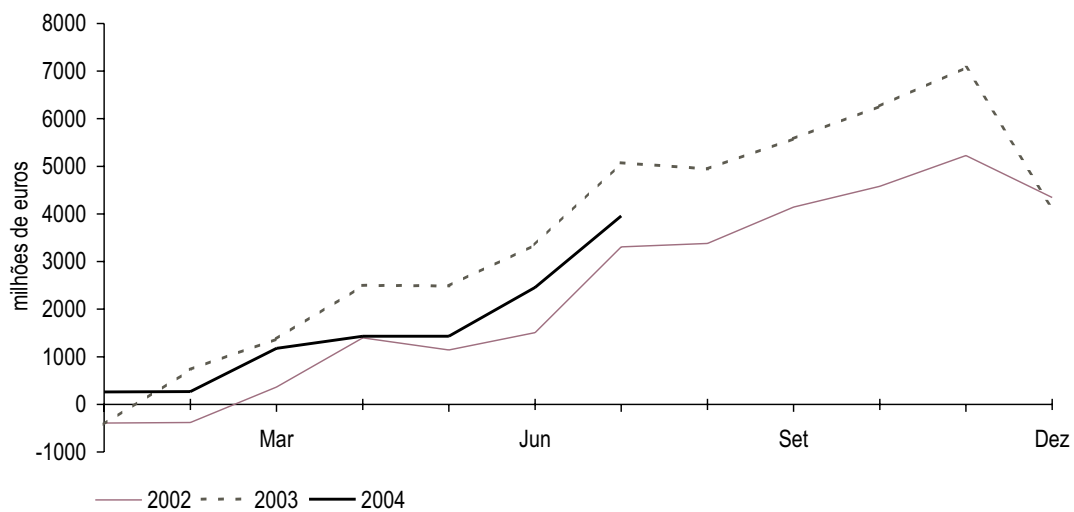

B.0.1 AGREGADOS MONETÁRIOS DA ÁREA DO EURO^(a)
EURO AREA MONETARY AGGREGATES^(a)
Saldos em fim de mês
End-of-month figures

Fonte / Source: Banco Central Europeu / European Central Bank

 10⁶ euros

	M3								
	M1			M2			Acordos de recompra	Títulos excepto capital até 2 anos ⁽²⁾	Total
	Circulação monetária	Passivos à vista	Total	Outros depósitos e equiparações até 2 anos ⁽¹⁾	Depósitos com pré-aviso até 3 meses	Total			
1	2	3=1+2	4	5	6=3+4+5	7	8	9=6+7+8	
00 Dez	348 369	1 736 231	2 084 600	991 839	1 223 367	4 299 806	174 925	435 806	4 910 537
01 Dez	239 720	2 039 257	2 278 977	1 088 829	1 316 558	4 684 364	218 500	543 909	5 446 773
02 Dez	341 158	2 158 271	2 499 429	1 075 731	1 406 289	4 981 449	226 851	598 090	5 806 390
03 Fev	319 317	2 131 874	2 451 191	1 079 601	1 420 745	4 951 537	233 288	656 195	5 841 020
Mar	327 222	2 170 249	2 497 471	1 072 870	1 435 818	5 006 159	224 044	656 609	5 886 812
Abr	336 319	2 190 894	2 527 213	1 082 129	1 443 075	5 052 417	230 455	686 852	5 969 724
Mai	343 757	2 217 718	2 561 475	1 097 424	1 450 532	5 109 431	231 687	676 074	6 017 192
Jun	351 042	2 254 400	2 605 442	1 060 623	1 464 033	5 130 098	215 023	667 351	6 012 472
Jul	361 498	2 223 320	2 584 818	1 064 106	1 475 332	5 124 256	219 928	676 399	6 020 583
Ago	362 695	2 210 482	2 573 177	1 070 133	1 482 682	5 125 992	217 093	677 348	6 020 433
Set	364 830	2 250 721	2 615 551	1 038 590	1 482 794	5 136 935	211 530	668 096	6 016 561
Out	371 242	2 249 123	2 620 365	1 049 612	1 487 904	5 157 881	224 743	683 138	6 065 762
Nov	379 150	2 288 615	2 667 765	1 043 485	1 494 818	5 206 068	224 734	685 634	6 116 436
04 Dez	397 906	2 331 507	2 729 413	1 039 017	1 529 566	5 297 996	208 702	669 452	6 176 150
Jan	389 130	2 313 948	2 703 078	1 021 472	1 547 164	5 271 714	214 571	682 597	6 168 882
Fev	393 469	2 310 077	2 703 546	1 016 167	1 553 829	5 273 542	228 592	691 178	6 193 312
Mar	399 592	2 346 118	2 745 710	1 005 338	1 559 158	5 310 206	217 905	691 897	6 220 008
Abr	409 374	2 361 512	2 770 886	1 006 044	1 567 480	5 344 410	225 525	706 173	6 276 108
Mai	416 627	2 371 196	2 787 823	1 015 101	1 573 392	5 376 316	221 875	698 769	6 296 960
Jun	422 965	2 411 716	2 834 681	989 497	1 585 631	5 409 809	217 864	702 605	6 330 278
Jul	436 220	2 399 123	2 835 343	1 000 466	1 592 594	5 428 403	222 910	703 311	6 354 624

1	2	3=1+2	4	5	6=3+4+5	7	8	9=6+7+8
Currency in circulation	Overnight deposits	Total	Other deposits and deposits like instruments up to 2 years ⁽¹⁾	Deposits redeemable at notice up to 3 months	Total	Repurchase agreements	Securities other than capital up to 2 years ⁽²⁾	Total
M1			M2			M3		

(1) Excepto passivos à vista, depósitos com pré-aviso e acordos de recompra. / Except overnight deposits, deposits redeemable at notice and repurchase agreements.
 (2) Inclui unidades de participação de fundos do mercado monetário e títulos do mercado monetário. / Includes money market funds shares/units and money market paper.

B.0.2 CONTRIBUIÇÃO NACIONAL PARA OS AGREGADOS MONETÁRIOS DA ÁREA DO EURO^(a)
NATIONAL CONTRIBUTION FOR THE EURO AREA MONETARY AGGREGATES^(a)
Saldos em fim de mês
End-of-month figures

Fonte / Source: Banco de Portugal, Banco Central Europeu / Banco de Portugal, European Central Bank

 10⁶ euros

	M3, excluindo circulação monetária							Por memória
	M2, excluindo circulação monetária				Acordos de recompra	Títulos excepto capital até 2 anos ⁽²⁾	Total	Emissão monetária deduzida de numerário denominado em euros na posse de IFM residentes ⁽³⁾
	M1, excluindo circulação monetária	Outros depósitos e equiparações até 2 anos ⁽¹⁾	Depósitos com pré-aviso até 3 meses	Total				
1	2	3	4=1+2+3	5	6	7=4+5+6	8	
00 Dez	42 520	71 026	21	113 567	461	590	114 618	5 203
01 Dez	46 973	74 594	4	121 572	449	504	122 525	4 246
02 Dez	46 201	73 605	6	119 812	23	747	120 582	7 024
03 Fev	44 879	74 437	4	119 319	0	819	120 139	6 757
Mar	46 533	73 788	1	120 322	3	726	121 050	6 910
Abr	45 241	73 674	1	118 916	7	788	119 711	7 004
Mai	45 117	74 802	1	119 921	3	700	120 624	7 203
Jun	46 960	75 487	2	122 449	0	712	123 161	7 350
Jul	47 023	75 680	4	122 707	73	679	123 460	7 540
Ago	46 764	76 159	5	122 928	70	739	123 737	7 515
Set	47 514	76 397	8	123 919	0	713	124 632	7 687
Out	46 067	77 119	13	123 199	0	737	123 936	7 782
Nov	47 187	77 035	16	124 238	0	787	125 026	7 795
Dez	49 110	74 686	44	123 840	0	858	124 698	8 197
04 Jan	47 616	75 051	44	122 712	0	706	123 418	8 867
Fev	46 497	75 331	50	121 878	0	699	122 577	8 886
Mar	47 763	75 766	63	123 592	0	848	124 440	9 094
Abr	46 812	77 382	67	124 261	0	888	125 148	9 309
Mai	48 037	76 346	68	124 450	0	926	125 377	9 267
Jun	48 475	76 732	60	125 267	0	998	126 265	9 332
Jul	48 488	78 251	62	126 802	0	935	127 737	9 630

1	2	3	4=1+2+3	5	6	7=4+5+6	8
M1, excluding currency in circulation	Other deposits and deposits like instruments up to 2 years ⁽¹⁾	Deposits redeemable at notice up to 3 months	Total	Repurchase agreements	Securities other than capital up to 2 years ⁽²⁾	Total	Notes and coins issued excluding those held by other MFIs ⁽³⁾
M2, excluding currency in circulation				M3, excluding currency in circulation			
							Memo items:

(1) Excepto passivos à vista, depósitos com pré-aviso e acordos de recompra. / Except overnight deposits, deposits redeemable at notice and repurchase agreements.
 (2) Inclui unidades de participação de fundos do mercado monetário e títulos do mercado monetário. / Includes money market funds shares/units and money market paper.
 (3) Sobre o conceito ver notas no fim da publicação. / For information on this concept see notes at the end of this publication.

B.0.3 PRINCIPAIS CONTRAPARTIDAS DO M3 DA ÁREA DO EURO^(a)
Saldos em fim de mês

MAIN COUNTERPARTS OF EURO AREA M3^(a)
End-of-month figures

Fonte / Source: Banco Central Europeu / European Central Bank

10⁶ euros

		Responsabilidades não monetárias de IFMs				Crédito ao sector não monetário			Disponibilidades líquidas face ao Resto do Mundo	
		Outros depósitos e equiparados a mais de 2 anos ⁽¹⁾	Depósitos com pré-aviso a mais de 3 meses	Títulos excepto capital a mais de 2 anos	Capital e reservas	Total	Administrações públicas	Sector não monetário (excepto AP)		Total
		1	2	3	4	5=1+...+4	6	7	8=6+7	9
00	Dez	1 168 276	125 370	1 525 313	893 500	3 712 459	1 924 462	6 879 256	8 803 718	77 472
01	Dez	1 169 102	115 847	1 613 596	995 210	3 893 755	2 026 939	7 424 372	9 451 311	84 717
02	Dez	1 189 534	105 591	1 689 272	1 006 436	3 990 833	2 058 232	7 721 011	9 779 243	212 445
03	Fev	1 200 028	102 298	1 693 092	1 010 303	4 005 721	2 127 683	7 777 960	9 905 643	194 110
	Mar	1 207 131	100 706	1 702 494	999 612	4 009 943	2 137 690	7 807 445	9 945 135	202 468
	Abr	1 203 770	98 078	1 709 984	997 049	4 008 881	2 146 984	7 880 793	10 027 777	190 273
	Mai	1 209 221	96 733	1 714 228	993 626	4 013 808	2 177 123	7 911 730	10 088 853	224 472
	Jun	1 212 771	95 171	1 732 071	997 644	4 037 657	2 160 318	7 942 477	10 102 795	286 257
	Jul	1 218 999	93 068	1 753 824	999 789	4 065 680	2 177 135	7 982 592	10 159 727	261 279
	Ago	1 227 776	91 480	1 768 530	1 014 291	4 102 077	2 166 255	8 001 728	10 167 983	249 886
	Set	1 227 274	90 915	1 768 897	1 016 604	4 103 990	2 190 461	8 023 566	10 214 027	248 889
	Out	1 232 258	90 972	1 792 895	1 014 141	4 130 266	2 203 159	8 057 827	10 260 986	261 302
	Nov	1 239 583	91 140	1 801 484	1 014 269	4 146 476	2 230 753	8 118 709	10 349 462	269 284
	Dez	1 256 585	92 184	1 785 485	1 010 789	4 145 043	2 209 121	8 152 808	10 361 929	247 718
04	Jan	1 258 606	91 125	1 808 173	1 004 825	4 162 729	2 234 779	8 177 120	10 411 899	265 593
	Fev	1 266 155	90 870	1 817 539	1 008 039	4 182 603	2 250 541	8 205 267	10 455 808	266 744
	Mar	1 273 732	90 712	1 858 161	1 025 875	4 248 480	2 280 443	8 255 077	10 535 550	293 815
	Abr	1 284 341	89 627	1 877 675	1 021 805	4 273 448	2 285 488	8 340 004	10 625 492	291 944
	Mai	1 289 185	88 748	1 893 251	1 016 134	4 287 318	2 307 798	8 377 614	10 685 412	264 416
	Jun	1 298 985	88 388	1 901 888	1 026 951	4 316 212	2 329 555	8 425 490	10 755 045	285 925
	Jul	1 306 515	88 481	1 921 772	1 032 118	4 348 886	2 329 196	8 452 696	10 781 892	282 747

	1	2	3	4	5=1+...+4	6	7	8=6+7	9
	Other deposits and deposit-like instruments over 2 years ⁽¹⁾	Deposits redeemable at notice over 3 months	Securities other than capital over 2 years	Capital and reserves	Total	General government	Non-monetary sector (except GG)	Total	Net external assets
	MFIs' non-monetary liabilities					Credit to the non-monetary sector			

(1) Excepto passivos à vista, depósitos com pré-aviso e acordos de recompra. / Except overnight deposits, deposits redeemable at notice and repurchase agreements.

B.0.4 CONTRIBUIÇÃO NACIONAL PARA AS PRINCIPAIS CONTRAPARTIDAS DO M3 DA ÁREA DO EURO^(a)
Saldos em fim de mês

NATIONAL CONTRIBUTION FOR THE MAIN COUNTERPARTS OF EURO AREA M3^(a)
End-of-month figures

Fonte / Source: Banco de Portugal, Banco Central Europeu / Banco de Portugal, European Central Bank

10⁶ euros

		Responsabilidades não monetárias de IFMs				Crédito ao sector não monetário			Disponibilidades líquidas face ao Resto do Mundo	
		Outros depósitos e equiparados a mais de 2 anos ⁽¹⁾	Depósitos com pré-aviso a mais de 3 meses	Títulos excepto capital a mais de 2 anos	Capital e reservas	Total	Administrações públicas	Sector não monetário (excepto AP)		Total
		1	2	3	4	5=1+...+4	6	7	8=6+7	9
00	Dez	3 836	0	14 350	25 351	43 536	14 124	168 820	182 944	-6 653
01	Dez	3 573	0	19 267	26 980	49 820	13 083	184 660	197 743	-9 813
02	Dez	4 432	0	21 271	27 604	53 307	14 371	196 087	210 458	-16 699
03	Fev	3 888	0	20 750	30 433	55 071	15 798	196 935	212 733	-19 302
	Mar	4 153	0	20 526	30 315	54 995	17 070	198 349	215 419	-20 547
	Abr	4 220	0	20 197	29 877	54 294	16 996	199 743	216 740	-21 022
	Mai	4 326	0	20 225	30 080	54 631	17 839	200 664	218 503	-24 314
	Jun	4 416	0	20 194	30 533	55 143	18 032	202 647	220 679	-25 847
	Jul	4 363	0	20 163	30 872	55 398	18 643	201 941	220 583	-25 680
	Ago	4 335	0	20 113	31 299	55 748	18 409	202 333	220 742	-24 922
	Set	4 346	0	20 191	31 336	55 874	18 468	201 612	220 080	-27 423
	Out	4 327	0	20 583	31 320	56 230	18 656	201 385	220 041	-24 862
	Nov	4 291	0	20 606	31 573	56 471	19 395	200 314	219 709	-25 189
	Dez	4 435	2	20 172	31 916	56 526	19 267	203 054	222 321	-29 730
04	Jan	4 525	0	20 324	31 905	56 754	19 492	203 073	222 565	-27 244
	Fev	4 588	0	20 327	31 925	56 839	19 057	204 270	223 328	-28 417
	Mar	4 709	0	20 248	32 380	57 337	19 125	206 872	225 997	-29 819
	Abr	5 226	0	20 421	31 742	57 390	19 650	208 543	228 194	-32 705
	Mai	5 342	0	20 423	31 908	57 673	20 374	209 851	230 226	-33 179
	Jun	5 488	0	20 398	31 650	57 536	20 937	211 031	231 968	-31 861
	Jul	5 685	0	20 347	31 917	57 949	20 788	212 436	233 224	-33 078

	1	2	3	4	5=1+...+4	6	7	8=6+7	9
	Other deposits and deposit-like instruments over 2 years ⁽¹⁾	Deposits redeemable at notice over 3 months	Securities other than capital over 2 years	Capital and reserves	Total	General government	Non-monetary sector (except GG)	Total	Net external assets
	MFIs' non-monetary liabilities					Credit to the non-monetary sector			

(1) Excepto passivos à vista, depósitos com pré-aviso e acordos de recompra. / Except overnight deposits, deposits redeemable at notice and repurchase agreements.

B.1.1 SÍNTESE MONETÁRIA - Activo (continua)
Saldos em fim de mês

MONETARY SURVEY - Assets (to be continued)
End-of-month figures

Fonte / Source: Banco de Portugal

10⁶ euros

		Activos líquidos sobre o exterior ⁽¹⁾			Crédito às administrações Públicas			Crédito interno (excepto administrações públicas)					Por memória:			
		Banco de Portugal	Outras instituições financeiras monetárias	Total	Crédito à administração central	Crédito às administrações públicas excepto administração central	Total	Particulares (incluindo emigrantes)	Sociedades não financeiras	Instituições financeiras não monetárias		Total	Total	Total	Activos líquidos sobre o exterior de OIFMI denominados em euros	Crédito líquido a administração central
	1	2	3=1+2	4	5	6=4+5	7	8	9	10	11=9+10	12=7+8+11	13=3+6+12	14	15	
00	Dez	14 985	-21 773	-6 788	6 028	2 469	8 496	68 921	70 667	20 450	744	21 194	160 783	162 491	-19 559	-399
01	Dez	16 050	-35 321	-19 270	5 906	3 175	9 082	76 063	80 085	22 748	505	23 253	179 401	169 212	-34 518	1 627
02	Dez	15 521	-42 965	-27 444	4 433	3 635	8 069	83 363	86 352	20 857	467	21 324	191 038	171 663	-39 524	-955
03	Fev	13 816	-44 587	-30 771	4 283	3 694	7 976	83 829	86 470	21 211	260	21 471	191 770	168 976	-37 918	-139
	Mar	13 191	-43 910	-30 719	4 203	3 748	7 950	84 307	86 845	21 620	293	21 914	193 066	170 297	-38 967	-1 564
	Abr	12 264	-47 061	-34 797	3 745	3 731	7 476	84 811	87 754	21 363	250	21 613	194 177	166 855	-40 557	1 589
	Mai	11 816	-47 167	-35 351	3 893	3 762	7 655	85 408	87 783	21 259	275	21 534	194 725	167 029	-40 254	1 476
	Jun	12 658	-48 899	-36 242	3 538	3 758	7 295	86 405	88 853	21 453	283	21 736	196 994	168 048	-41 864	1 403
	Jul	12 371	-46 509	-34 138	4 128	3 787	7 915	86 340	87 829	21 641	260	21 902	196 071	169 848	-40 466	1 952
	Ago	12 574	-45 589	-33 014	3 722	3 837	7 560	86 951	87 559	21 546	247	21 793	196 304	170 850	-40 257	1 562
	Set	14 415	-48 056	-33 641	3 649	3 848	7 497	87 058	88 021	19 980	242	20 221	195 300	169 156	-41 298	1 426
	Out	12 570	-43 918	-31 348	3 724	3 818	7 543	87 048	87 484	20 375	218	20 593	195 125	171 319	-35 474	505
	Nov	11 791	-43 037	-31 246	4 260	3 859	8 119	85 445	88 510	20 129	232	20 361	194 316	171 189	-36 643	2 442
04	Dez	19 627	-46 551	-26 924	3 988	3 935	7 923	84 675	90 865	18 351	337	18 688	194 228	175 227	-39 402	-59
	Jan	12 744	-42 112	-29 368	4 115	3 951	8 066	85 048	90 700	18 234	581	18 815	194 563	173 262	-37 264	211
	Fev	11 995	-43 647	-31 652	3 686	4 002	7 688	85 500	90 715	18 555	474	19 029	195 244	171 279	-39 424	338
	Mar	12 042	-44 874	-32 833	3 676	4 054	7 730	86 523	92 178	18 734	398	19 132	197 833	172 730	-39 359	1 219
	Abr	11 155	-47 545	-36 390	3 972	4 042	8 014	88 178	91 950	18 941	343	19 285	199 413	171 038	-44 678	1 377
	Mai	10 942	-47 092	-36 150	4 086	4 086	8 173	89 057	92 013	19 077	375	19 452	200 522	172 545	-43 235	443
	Jun	10 465	-47 703	-37 238	4 499	4 090	8 590	89 873	92 302	18 758	381	19 139	201 315	172 666	-42 721	701
	Jul	10 311	-45 918	-35 607	4 617	4 115	8 731	90 794	91 637	19 316	310	19 626	202 057	175 181	-41 190	306

	1	2	3=1+2	4	5	6=4+5	7	8	9	10	11=9+10	12=7+8+11	13=3+6+12	14	15
	Banco de Portugal	Other monetary financial institutions	Total	Credit to the central government (CG)	Credit to the general government except central government (CG)	Total	Private individuals (including emigrants)	Non-financial corporations	Other financial intermediaries and financial auxiliaries	Insurance corporations and pension funds	Total	Total	Total	Net assets of other MFI denominated in euros	Net credit to the central government
	Net foreign assets ⁽¹⁾			Credit to general government (GG)			Domestic credit (except GG)						Memo items:		

B.1.1 SÍNTESE MONETÁRIA - Passivo (continuação)
Saldos em fim de mês

MONETARY SURVEY - Liabilities (continued)
End-of-month figures

Fonte / Source: Banco de Portugal

10⁶ euros

	Emissão monetária deduzida de numerário denominado em euros na posse de IFM residentes ⁽²⁾	Depósitos e equiparados						Títulos exc. capital	Unidades de participação de fundos do mercado monetário	Capital e reservas ^{(3),(4)}	Diversos (líquidos)	Total	Por memória:
		Administrações públicas	Particulares (incluindo emigrantes)	Sociedades não financeiras	Instituições financeiras não monetárias	Total	Passivos até 2 anos face ao sector não monetário (excepto AC)						
	16	17	18	19	20	21=17+18+19+20	22	23	24	25	26=16+21+...+25	27	
00	Dez	5 392	8 181	83 187	18 913	9 843	120 125	17 476	115	25 920	-6 537	162 491	118 140
	Dez	4 451	6 329	86 869	19 678	10 360	123 236	22 514	166	27 867	-9 021	169 212	123 057
02	Dez	7 025	7 866	86 207	18 954	9 641	122 667	23 168	665	28 726	-10 588	171 663	122 271
03	Fev	6 759	7 540	84 550	17 385	8 991	118 466	23 175	665	31 667	-11 755	168 976	119 476
	Mar	6 912	8 910	84 152	17 836	10 214	121 112	22 757	650	31 458	-12 592	170 297	120 465
	Abr	7 005	5 167	83 994	18 152	9 333	116 647	22 107	697	31 063	-10 663	166 855	119 239
	Mai	7 205	5 458	83 761	18 407	10 010	117 637	21 678	703	31 302	-11 496	167 029	119 625
	Jun	7 352	5 106	84 597	18 805	10 331	118 840	21 574	715	31 719	-12 151	168 048	121 127
	Jul	7 542	4 916	85 637	19 100	9 624	119 276	21 674	754	32 081	-11 479	169 848	121 923
	Ago	7 517	4 944	85 630	18 724	10 104	119 402	21 930	801	32 625	-11 425	170 850	122 291
	Set	7 688	5 177	85 392	19 557	9 544	119 669	21 977	851	32 547	-13 577	169 156	122 734
	Out	7 782	6 219	84 444	19 882	9 615	120 160	22 582	894	32 573	-12 671	171 319	122 654
	Nov	7 796	4 719	85 769	20 765	8 546	119 799	22 721	1 019	32 762	-12 907	171 189	124 087
04	Dez	8 197	6 568	86 019	22 365	8 932	123 885	22 515	1 058	33 127	-13 556	175 227	126 398
	Jan	8 867	6 674	85 224	19 660	9 500	121 059	21 810	1 005	33 226	-12 704	173 262	123 413
	Fev	8 886	6 014	84 960	19 453	9 131	119 557	21 812	999	33 372	-13 346	171 279	122 411
	Mar	9 094	5 101	84 433	20 273	9 689	119 497	22 694	985	33 642	-13 183	172 730	124 162
	Abr	9 309	5 311	84 527	20 450	9 042	119 329	22 665	1 037	33 205	-14 507	171 038	123 878
	Mai	9 268	6 742	84 103	20 582	9 478	120 906	22 695	1 042	33 171	-14 537	172 545	124 255
	Jun	9 332	6 910	84 860	20 796	9 077	121 643	22 602	1 118	32 937	-14 965	172 666	124 772
	Jul	9 618	6 764	86 203	21 331	9 080	123 377	22 525	1 096	33 244	-14 679	175 181	125 992

(1) Exclui passivos sob a forma de títulos./Excludes liabilities for securities issued.

(2) Sobre o conceito, ver notas no fim da publicação./ For information on this concept see notes at the end of this publication.

(3) A partir de Dezembro de 1999, a noção de capital e reservas para fins estatísticos inclui provisões para créditos de cobrança duvidosa. / From December 1999 onwards, the capital and reserves definition for statistical purposes includes provisions for non-performing loans.

(4) A partir de Janeiro de 2003, inclui proveitos por natureza, líquidos de custos por natureza./ From January 2003 onwards, includes operating income net of operating costs.

B.1.2 PASSIVOS ATÉ 2 ANOS FACE AO SECTOR RESIDENTE NÃO MONETÁRIO (EXCEPTO ADMINISTRAÇÃO CENTRAL - AC)

LIABILITIES UP TO 2 YEARS VIS-À-VIS NON-MONETARY RESIDENT SECTOR (EXCEPT CENTRAL GOVERNMENT - CG)

Saldos em fim de mês

End-of-month figures

Fonte / Source: Banco de Portugal

10⁶ euros

		Instrumento financeiro					Sector institucional				Moeda		Total	
		Emissão monetária deduzida de numerário denominado em euros na posse de IFM residentes ⁽¹⁾	Responsabilidades à vista	Acordos de recompra	Outros depósitos e equiparados ⁽²⁾	Títulos excepto capital	Unidades de participação de fundos do mercado monetário	Instituições financeiras não monetárias	Administrações públicas excepto AC	Sector não financeiro excepto administrações públicas ⁽³⁾	Sector não especificado	Euro ⁽⁴⁾		Outras moedas
		1	2	3	4	5	6	7	8	9	10	11	12	13=1+...+6=7+...+10=11+12
00	Dez	5 392	42 140	461	67 528	2 505	115	8 565	1 735	99 829	8 012	113 894	4 246	118 140
01	Dez	4 451	46 588	449	68 542	2 862	166	8 901	2 050	104 629	7 478	117 718	5 340	123 057
02	Dez	7 025	45 704	23	67 469	1 385	665	8 181	2 476	102 538	9 075	119 211	3 060	122 271
03	Fev	6 759	43 535	0	66 827	1 690	665	8 652	3 104	98 606	9 113	116 478	2 997	119 476
	Mar	6 912	45 220	2	66 192	1 489	650	9 865	3 129	98 421	9 051	117 407	3 058	120 465
	Abr	7 005	44 303	7	66 180	1 047	697	8 970	2 999	98 521	8 749	116 575	2 664	119 239
	Mai	7 205	44 469	2	66 635	611	703	9 643	3 033	98 430	8 519	116 972	2 653	119 625
	Jun	7 352	46 076	0	66 434	550	715	9 983	2 951	99 575	8 617	118 470	2 657	121 127
	Jul	7 542	46 270	73	66 609	675	754	9 260	2 730	100 962	8 971	119 116	2 807	121 923
	Ago	7 517	46 157	70	66 889	857	801	9 738	2 771	100 607	9 174	119 379	2 912	122 291
	Set	7 688	46 783	0	66 526	885	851	9 161	2 944	101 205	9 425	120 259	2 475	122 734
	Out	7 782	45 461	0	67 364	1 153	894	9 241	2 987	100 597	9 829	120 098	2 556	122 654
	Nov	7 796	46 595	0	67 300	1 376	1 019	8 351	2 900	102 644	10 191	121 505	2 582	124 087
	Dez	8 197	48 440	0	67 168	1 534	1 058	8 650	2 522	104 437	10 789	123 889	2 508	126 398
04	Jan	8 867	46 642	0	66 204	696	1 005	9 213	2 770	100 863	10 567	120 964	2 449	123 413
	Fev	8 886	45 796	0	66 029	701	999	8 832	2 665	100 328	10 586	119 899	2 512	122 411
	Mar	9 094	46 991	0	65 545	1 547	985	9 371	2 644	100 521	11 626	121 563	2 599	124 162
	Abr	9 309	46 165	0	65 849	1 519	1 037	8 710	2 715	100 588	11 864	121 238	2 640	123 878
	Mai	9 268	47 435	0	64 984	1 527	1 042	9 144	3 098	100 176	11 837	121 627	2 628	124 255
	Jun	9 332	47 387	0	65 473	1 463	1 118	8 753	3 111	100 996	11 913	121 832	2 940	124 772
	Jul	9 618	47 794	0	66 092	1 393	1 096	8 732	2 452	102 702	12 106	123 047	2 946	125 992

	1	2	3	4	5	6	7	8	9	10	11	12	13=1+...+6=7+...+10=11+12
	Notes and coins issued excluding those held by other resident MFI ⁽¹⁾	Overnight deposits	Repurchase agreements	Other deposits and deposit-like instruments ⁽²⁾	Securities other than capital	Money market shares/funds	Non-monetary financial institutions	General government except CG	Non-financial sector except general government ⁽³⁾	Non-specified sector	Euro ⁽⁴⁾	Other currencies	Total
	Financial instrument					Institutional sector					Currency		

(1) Sobre o conceito, ver notas no fim da publicação. / For information on this concept see notes at the end of this publication.

(2) Excepto depósitos com pré aviso superior a três meses. / Excluding over three months notice deposits.

(3) Inclui emigrantes. / Includes emigrants.

(4) Inclui saldos nas denominações nacionais do euro. / Includes balances expressed in the national denominations of the euro.

B.1.3 POR MEMÓRIA: EMPRÉSTIMOS CEDIDOS POR OUTRAS IFM EM OPERAÇÕES DE TITULARIZAÇÃO⁽¹⁾

MEMO ITEMS: LOANS SOLD BY OTHER MFI THROUGH SECURITIZATION⁽¹⁾

Saldos em fim de mês⁽²⁾

End-of-month figures⁽²⁾

Fonte / Source: Banco de Portugal

10⁶ euros

		Sector residente									Sector não residente	Total
		Sector não financeiro				Instituições financeiras não monetárias						
		Administrações públicas	Sociedades não financeiras	Particulares ⁽³⁾	Do qual: Para aquisição de habitação	Total	Outros intermediários financeiros e auxiliares financeiros	Sociedades de seguros e fundos de pensões	Total	Total		
1	2	3	4	5=1+2+3	6	7	8=6+7	9=5+8	10	11=9+10		
00	Dez	0	43	1 340	0	1 383	0	0	0	1 383	0	1 383
01	Dez	0	48	2 422	739	2 470	0	0	0	2 470	0	2 470
02	Dez	0	111	4 550	2 774	4 661	0	0	0	4 661	2	4 663
03	Fev	0	108	4 948	3 191	5 056	0	0	0	5 056	21	5 077
	Mar	0	122	4 857	3 153	4 979	0	0	0	4 979	38	5 017
	Abr	0	122	4 869	3 141	4 991	0	0	0	4 991	38	5 029
	Mai	0	121	4 848	3 127	4 969	0	0	0	4 969	38	5 007
	Jun	0	104	4 781	3 084	4 884	0	0	0	4 884	38	4 923
	Jul	0	109	5 858	4 148	5 966	0	0	0	5 966	40	6 006
	Ago	0	108	5 827	4 116	5 935	0	0	0	5 935	40	5 975
	Set	0	94	6 379	4 782	6 474	0	0	0	6 474	39	6 513
	Out	0	94	7 335	5 720	7 429	0	0	0	7 429	56	7 486
	Nov	0	94	9 659	7 658	9 752	0	0	0	9 752	63	9 816
	Dez	0	104	12 157	10 228	12 261	0	0	0	12 261	60	12 321
04	Jan	0	104	12 080	10 146	12 184	0	0	0	12 184	63	12 247
	Fev	0	103	12 077	10 103	12 180	0	0	0	12 180	46	12 226
	Mar	0	98	11 880	10 002	11 978	0	0	0	11 978	45	12 023
	Abr	0	94	11 808	9 927	11 902	0	0	0	11 902	46	11 948
	Mai	0	89	11 708	9 805	11 797	0	0	0	11 797	85	11 882
	Jun	0	96	11 695	9 727	11 791	0	0	0	11 791	82	11 874
	Jul	0	91	11 617	9 658	11 709	0	0	0	11 709	82	11 791

	1	2	3	4	5=1+2+3	6	7	8=6+7	9=5+8	10	11=9+10
	General Government	Non-financial corporations	Private individuals ⁽³⁾	Housing	Total	Other financial intermediaries and financial auxiliaries	Insurance corporation and pension funds	Total	Total	Non-resident sector	Total
	Non-financial sector					Non-monetary financial institutions					
	Resident sector										

(1) Informação desagregada de acordo com as características originais do crédito. / The data is broken down according to its original features.

(2) Valores registados em contas extrapatrimoniais. / Values recorded in off-balance sheet accounts.

(3) Inclui emigrantes. / Includes emigrants.

B.2.1 BALANÇO DO BANCO DE PORTUGAL
Saldos em fim do mês

BALANCE SHEET OF THE BANCO DE PORTUGAL
End-of-month figures

Fonte / Source: Banco de Portugal

10⁶ euros

	Activos				Passivos				
	Residentes	Não residentes	Imóveis, mobiliário e material	Total	Residentes ⁽¹⁾	Não residentes	Sector não especificado		Total
							Capital e reservas	Outros passivos (líquidos) ⁽²⁾	
1	2	3	4=1+2+3	5	6	7	8	9=5+...+8	
00 Dez	3 519	23 088	85	26 692	14 226	8 103	4 566	-202	26 692
01 Dez	2 459	24 389	86	26 935	13 675	8 338	5 211	-290	26 935
02 Dez	1 261	24 196	85	25 542	15 111	8 675	4 712	-2956	25 542
03 Mar	2 251	22 912	83	25 246	14 238	9 721	4 420	-3133	25 246
Abr	2 202	22 622	83	24 907	13 681	10 358	4 104	-3236	24 907
Mai	2 250	22 419	82	24 751	13 546	10 603	4 089	-3487	24 751
Jun	2 826	22 390	81	25 297	15 133	9 732	4 048	-3615	25 297
Jul	2 797	22 570	81	25 448	14 609	10 200	4 199	-3560	25 448
Ago	2 367	23 038	81	25 485	14 182	10 463	4 639	-3799	25 485
Set	2 466	22 627	80	25 173	16 684	8 211	4 419	-4141	25 173
Out	2 172	22 604	81	24 857	14 765	10 034	4 382	-4324	24 857
Nov	1 527	22 628	82	24 237	13 342	10 837	4 391	-4332	24 237
Dez	2 779	22 291	83	25 153	22 628	2 664	4 270	-4409	25 153
04 Jan	506	22 168	82	22 756	14 288	9 424	4 187	-5142	22 756
Fev	1 117	22 116	84	23 317	14 337	10 121	4 098	-5239	23 317
Mar	1 110	22 769	83	23 963	14 079	10 728	4 680	-5524	23 963
Abr	1 891	22 401	83	24 375	14 604	11 246	4 299	-5774	24 375
Mai	2 493	22 189	82	24 765	15 109	11 247	4 165	-5757	24 765
Jun	2 721	21 874	81	24 675	14 943	11 409	4 193	-5870	24 675
Jul	2 961	21 641	81	24 683	15 044	11 330	4 194	-5884	24 683
Ago	3 088	21 710	80	24 878	15 859	10 783	4 431	-6195	24 878

1	2	3	4=1+2+3	5	6	7	8	9=5+...+8
Residents	Non-residents	Fixed assets	Total	Residents ⁽¹⁾	Non-residents	Capital and reserves	Other liabilities (net) ⁽²⁾	Total
Assets				Liabilities				
				Non-specified sector				

(1) Inclui as responsabilidades por "emissão monetária" (sobre o conceito, ver notas no fim da publicação.) / Includes liabilities for "notes and coins" (for information on this concept, see notes at the end of this publication).
(2) A partir de Janeiro de 2002, inclui contrapartida da discrepância entre o montante de notas denominadas em euros legalmente emitidas e o montante efectivamente colocado em circulação (ver notas no fim da publicação, sobre o conceito de "emissão monetária") / Since January 2002 it includes the counterpart of the adjustment between the value of euro banknotes legally issued and the value of the euro banknotes put into circulation (see notes at the end of this publication for information on the concept of "notes and coins").

B.2.2.1 ACTIVOS DO BANCO DE PORTUGAL FACE A RESIDENTES
Saldos em fim do mês

ASSETS OF THE BANCO DE PORTUGAL VIS-À-VIS RESIDENTS
End-of-month figures

Fonte / Source: Banco de Portugal

10⁶ euros

	Sociedades financeiras				Total	Administração central	Administrações públicas excepto administração central	Sector não financeiro excepto administrações públicas	Total
	do qual:	Outras instituições financeiras monetárias	Outros intermediários financeiros e auxiliares financeiros	Sociedades de seguros e fundos de pensões					
	Cedência de liquidez								
1	2	3	4	5=2+3+4	6	7	8	9=5+...+8	
00 Dez	3 257	3 299	36	1	3 337	0	0	183	3 519
01 Dez	2 169	2 235	36	1	2 272	0	0	187	2 459
02 Dez	1 027	1 032	36	1	1 069	0	0	192	1 261
03 Mar	2 017	2 019	36	1	2 056	0	0	195	2 251
Abr	1 968	1 969	36	1	2 007	0	0	195	2 202
Mai	2 015	2 017	36	1	2 054	0	0	195	2 250
Jun	2 591	2 593	36	1	2 630	0	0	196	2 826
Jul	2 563	2 564	36	1	2 602	0	0	195	2 797
Ago	2 133	2 134	36	1	2 172	0	0	195	2 367
Set	2 231	2 233	36	1	2 270	0	0	196	2 466
Out	1 936	1 937	36	1	1 975	0	0	197	2 172
Nov	1 290	1 292	36	1	1 329	0	0	198	1 527
Dez	2 493	2 542	36	1	2 580	0	0	199	2 779
04 Jan	249	270	36	1	307	0	0	199	506
Fev	852	880	36	1	917	0	0	199	1 117
Mar	844	873	36	1	910	0	0	200	1 110
Abr	1 626	1 654	36	1	1 691	0	0	200	1 891
Mai	2 253	2 255	36	1	2 292	0	0	201	2 493
Jun	2 435	2 482	36	1	2 519	0	0	201	2 721
Jul	2 604	2 723	110	0	2 833	0	0	128	2 961
Ago	2 694	2 850	110	0	2 960	0	0	128	3 088

1	2	3	4	5=2+3+4	6	7	8	9=5+...+8
Provision of liquidity	Other monetary financial institutions	Other financial intermediaries and financial auxiliaries	Insurance corporations and pension funds	Total	Central government	General government except central government	Non-financial sector except general government	Total
of which:	Financial corporations							

B.2.2.2 PASSIVOS DO BANCO DE PORTUGAL FACE A RESIDENTES
Saldos em fim de mês

LIABILITIES OF THE BANCO DE PORTUGAL VIS-À-VIS RESIDENTS
End-of-month figures

Fonte / Source: Banco de Portugal

10⁶ euros

	Emissão monetária ⁽¹⁾	Passivos por absorção de liquidez					Outros passivos				Administração central	Administrações públicas excepto administração central	Total	
		dos quais:		Outras instituições financeiras monetárias	Outros intermédios financeiros e auxiliares financeiros	Sociedades de seguros e fundos de pensões	Total	Outras instituições financeiras monetárias	Outros intermédios financeiros e auxiliares financeiros	Sociedades de seguros e fundos de pensões				Total
		Títulos de depósito												
1	2	3	4	5	6=3+4+5	7	8	9	10=7+8+9	11	12	13=1+6+10+11+12		
00 Dez	6 532	3 784	3 447	336	0	3 784	3 879	3	17	3 899	12	0	14 226	
01 Dez	5 918	2 939	3 150	183	0	3 333	4 415	2	0	4 417	7	0	13 675	
02 Dez	8 458	2 029	1 884	145	0	2 029	4 622	1	0	4 623	0	0	15 111	
03 Mar	7 998	2 029	1 884	145	0	2 029	4 209	1	0	4 210	0	0	14 238	
Abr	8 288	2 029	1 864	166	0	2 029	3 356	8	0	3 364	0	0	13 681	
Mai	8 407	2 029	1 864	166	0	2 029	3 108	2	0	3 110	0	0	13 546	
Jun	8 566	2 029	1 864	166	0	2 029	4 535	2	0	4 537	0	0	15 133	
Jul	8 832	2 029	1 864	166	0	2 029	3 746	2	0	3 747	0	0	14 609	
Ago	8 847	2 029	1 864	166	0	2 029	3 303	3	0	3 306	0	0	14 182	
Set	8 897	2 029	1 864	166	0	2 029	5 756	1	0	5 757	0	0	16 684	
Out	9 027	2 029	1 864	166	0	2 029	3 707	2	0	3 709	0	0	14 765	
Nov	9 186	1 054	964	90	0	1 054	3 099	3	0	3 101	0	0	13 342	
Dez	9 868	1 054	964	90	0	1 054	11 706	1	0	11 707	0	0	22 628	
04 Jan	10 011	1 054	964	90	0	1 054	3 222	1	0	3 223	0	0	14 288	
Fev	10 091	1 054	964	90	0	1 054	3 190	2	0	3 193	0	0	14 337	
Mar	10 251	1 054	964	90	0	1 054	2 762	2	0	2 764	11	0	14 079	
Abr	10 491	1 054	961	93	0	1 054	3 033	27	0	3 060	0	0	14 604	
Mai	10 463	1 054	961	93	0	1 054	3 590	2	0	3 592	0	0	15 109	
Jun	10 596	1 054	961	93	0	1 054	3 292	1	0	3 293	0	0	14 943	
Jul	10 915	1 054	961	93	0	1 054	3 074	1	0	3 075	0	0	15 044	
Ago	10 854	1 054	961	93	0	1 054	3 950	1	0	3 951	0	0	15 859	

1	2	3	4	5	6=3+4+5	7	8	9	10=7+8+9	11	12	13=1+6+10+11+12
Notes and coins ⁽¹⁾	Central bank securities	Other monetary financial institutions	Other financial intermédios and financial auxiliaries	Insurance corporations and pension funds	Total	Other monetary financial institutions	Other financial intermédios and financial auxiliaries	Insurance corporations and pension funds	Total	Central government	General government except central government	Total
Absorption of liquidity liabilities						Other liabilities						

(1) Sobre o conceito, ver notas no fim da publicação. / For information on this concept, see notes at the end of this publication.

B.2.3.1 ACTIVOS DO BANCO DE PORTUGAL FACE A NÃO RESIDENTES
Por instrumento financeiro e prazo - Saldo em fim de mês

ASSETS OF THE BANCO DE PORTUGAL VIS-À-VIS NON-RESIDENTS
By financial instrument and maturity - End-of-month figures

Fonte / Source: Banco de Portugal

10⁶ euros

	Numerário	Ouro monetário ⁽¹⁾	Direitos de saque especiais	Activos face ao FMI	Créditos e equiparados			Títulos excepto acções			Acções e outras participações	Total
					Até 1 ano	A mais de 1 ano	Total	Até 1 ano	A mais de 1 ano	Total		
1	2	3	4	5	6	7=5+6	8	9	10=8+9	11	12=1+...+4+7+10+11	
00 Dez	0	5 715	58	357	2 091	0	2 091	7 396	7 361	14 757	109	23 088
01 Dez	0	6 144	70	443	2 422	0	2 422	9 035	6 165	15 200	109	24 389
02 Dez	0	6 219	72	440	3 102	0	3 102	8 360	5 893	14 253	109	24 196
03 Mar	0	5 557	72	459	3 194	27	3 221	7 185	6 309	13 494	109	22 912
Abr	0	5 022	72	456	3 033	27	3 060	7 797	6 106	13 903	109	22 622
Mai	0	5 133	71	436	2 467	94	2 561	7 336	6 774	14 110	109	22 419
Jun	0	5 022	72	489	2 791	94	2 885	7 548	6 265	13 813	109	22 390
Jul	0	5 221	72	488	2 652	97	2 749	8 060	5 871	13 931	109	22 570
Ago	0	5 651	76	505	2 631	99	2 730	7 791	6 175	13 967	109	23 038
Set	0	5 487	73	442	2 568	100	2 668	7 903	5 944	13 847	109	22 627
Out	0	5 492	73	442	2 391	100	2 492	8 134	5 862	13 996	109	22 604
Nov	0	5 522	74	439	1 923	382	2 305	8 632	5 547	14 179	109	22 628
Dez	0	5 493	72	435	1 726	511	2 237	8 955	4 990	13 945	109	22 291
04 Jan	0	5 374	73	419	1 878	511	2 389	8 569	5 230	13 799	114	22 168
Fev	0	5 264	74	418	1 664	484	2 148	8 574	5 525	14 099	114	22 116
Mar	0	5 754	76	430	1 899	484	2 383	8 553	5 456	14 010	117	22 769
Abr	0	5 394	76	433	2 008	484	2 493	8 493	5 396	13 888	117	22 401
Mai	0	4 987	76	423	1 785	417	2 202	8 592	5 796	14 388	113	22 189
Jun	0	5 023	77	387	1 961	418	2 379	8 639	5 257	13 896	113	21 874
Jul	0	5 015	77	387	2 154	415	2 569	7 398	6 082	13 480	113	21 641
Ago	0	5 238	78	386	2 049	415	2 464	7 252	6 180	13 431	113	21 710

1	2	3	4	5	6	7=5+6	8	9	10=8+9	11	12=1+...+4+7+10+11
Notes and coins	Monetary gold ⁽¹⁾	Special drawing rights	Assets vis-à-vis IMF	Up to 1 year	Over 1 year	Total	Up to 1 year	Over 1 year	Total	Shares and other equity	Total
Credits and credit-like instruments						Securities other than shares					

(1) Inclui o ouro afecto a swaps (IME e outros). / Includes gold swaps (with EMI and other).

B.2.3.2 PASSIVOS DO BANCO DE PORTUGAL FACE A NÃO RESIDENTES
Por instrumento financeiro e prazo - Saldos em fim de mês

LIABILITIES OF THE BANCO DE PORTUGAL VIS-À-VIS NON-RESIDENTS
By financial instrument and maturity - End-of-month figures

Fonte / Source: Banco de Portugal

10⁶ euros

	1	2	Depósitos e equiparados			6=1+5
			3	4	5=2+3+4	
	Contrapartida dos direitos de saque especiais	À vista	Até 1 ano	A mais de 1 ano	Total	Total
00 Dez	75	4 323	3 325	380	8 028	8 103
01 Dez	76	4 414	3 849	0	8 262	8 338
02 Dez	69	5 117	3 489	0	8 606	8 675
03 Mar	67	6 961	2 693	0	9 654	9 721
Abr	67	7 628	2 664	0	10 291	10 358
Mai	64	8 096	2 443	0	10 539	10 603
Jun	65	7 104	2 563	0	9 667	9 732
Jul	65	7 588	2 547	0	10 134	10 200
Ago	68	7 873	2 523	0	10 396	10 463
Set	65	5 818	2 328	0	8 146	8 211
Out	65	7 670	2 299	0	9 969	10 034
Nov	65	8 475	2 297	0	10 772	10 837
Dez	63	453	2 149	0	2 602	2 664
04 Jan	64	7 171	2 190	0	9 360	9 424
Fev	63	7 843	2 215	0	10 058	10 121
Mar	65	8 369	2 294	0	10 663	10 728
Abr	65	8 904	2 278	0	11 181	11 246
Mai	64	9 104	2 080	0	11 183	11 247
Jun	64	9 538	1 807	0	11 345	11 409
Jul	64	9 578	1 687	0	11 265	11 330
Ago	64	9 185	1 534	0	10 719	10 783

1	2	3	4	5=2+3+4	6=1+5
Counterpart of special drawing rights	Sight	Up to 1 year	Over 1 year	Total	Total
Deposits and deposit-like instruments					

B.2.4 ACTIVOS E PASSIVOS DO BANCO DE PORTUGAL FACE A NÃO RESIDENTES
Por países da área do euro e fora da área do euro - Saldos em fim de mês

ASSETS AND LIABILITIES OF THE BANCO DE PORTUGAL VIS-À-VIS NON-RESIDENTS
By euro area and non-euro area countries - End-of-month figures

Fonte / Source: Banco de Portugal

10⁶ euros

	Activos							Passivos						
	Instituições financeiras monetárias			Sector não monetário			Total	Instituições financeiras monetárias			Sector não monetário			Total
	1	2	3=1+2	4	5	6=4+5		7=3+6	8	9	10=8+9	11	12	
Paises da área do euro	Paises fora da área do euro	Total	Paises da área do euro	Paises fora da área do euro	Total	Paises da área do euro	Paises fora da área do euro	Total	Paises da área do euro	Paises fora da área do euro	Total	Paises da área do euro	Paises fora da área do euro	Total
00 Dez	1 777	831	2 608	5 579	14 901	20 480	23 088	4 766	3 247	8 013	0	90	90	8 103
01 Dez	1 436	835	2 271	3 163	18 955	22 118	24 389	4 989	3 258	8 247	0	91	91	8 338
02 Dez	1 499	1 287	2 786	4 832	16 578	21 410	24 196	5 784	2 806	8 590	0	85	85	8 675
03 Mar	1 344	622	1 965	7 572	13 375	20 947	22 912	7 536	2 109	9 646	0	75	75	9 721
Abr	1 333	442	1 775	8 109	12 737	20 847	22 622	8 235	2 043	10 279	0	80	80	10 358
Mai	1 409	408	1 817	8 696	11 906	20 603	22 419	8 591	1 916	10 507	0	96	96	10 603
Jun	1 271	447	1 718	9 162	11 510	20 671	22 390	7 664	1 990	9 654	0	78	78	9 732
Jul	1 380	504	1 884	9 069	11 617	20 687	22 570	8 087	2 032	10 119	0	81	81	10 200
Ago	1 182	748	1 930	9 145	11 963	21 107	23 038	8 370	2 005	10 375	0	88	88	10 463
Set	1 267	551	1 818	9 285	11 523	20 808	22 627	6 215	1 923	8 138	0	73	73	8 211
Out	1 210	681	1 892	9 461	11 251	20 712	22 604	8 077	1 881	9 958	0	76	76	10 034
Nov	1 337	246	1 583	9 546	11 499	21 046	22 628	8 871	1 887	10 758	0	79	79	10 837
Dez	1 382	496	1 878	9 622	10 791	20 413	22 291	830	1 759	2 589	0	75	75	2 664
04 Jan	1 567	477	2 044	9 588	10 535	20 124	22 168	1 802	9 345	0	79	79	9 424	
Fev	1 622	209	1 831	9 639	10 647	20 286	22 116	8 218	1 826	10 043	0	78	78	10 121
Mar	1 633	331	1 964	9 748	11 057	20 805	22 769	8 778	1 869	10 648	0	80	80	10 728
Abr	1 668	373	2 041	9 721	10 639	20 360	22 401	9 316	1 858	11 174	0	72	72	11 246
Mai	1 471	486	1 957	10 014	10 219	20 232	22 189	9 508	1 663	11 170	0	77	77	11 247
Jun	1 637	380	2 017	10 173	9 683	19 856	21 874	9 847	1 485	11 332	0	77	77	11 409
Jul	1 711	600	2 311	10 148	9 181	19 329	21 641	9 715	1 458	11 173	0	157	157	11 330
Ago	1 572	656	2 228	10 257	9 225	19 482	21 710	9 324	1 325	10 648	0	134	135	10 783

1	2	3=1+2	4	5	6=4+5	7=3+6	8	9	10=8+9	11	12	13=11+12	14=10+13	
Euro area countries	Non-euro area countries	Total	Euro area countries	Non-euro area countries	Total	Total	Euro area countries	Non-euro area countries	Total	Euro area countries	Non-euro area countries	Total	Total	
Monetary financial institutions			Non-monetary sector			Monetary financial institutions			Non-monetary sector					
Assets						Liabilities								

B.3.1 ACTIVOS E PASSIVOS DAS OUTRAS INSTITUIÇÕES FINANCEIRAS MONETÁRIAS FACE A INSTITUIÇÕES FINANCEIRAS MONETÁRIAS

ASSETS AND LIABILITIES OF OTHER MONETARY FINANCIAL INSTITUTIONS VIS-À-VIS MONETARY FINANCIAL INSTITUTIONS

Saldos em fim de mês

End-of-month figures

Fonte / Source: Banco de Portugal

10⁶ euros

	Activos					Total	Passivos	Por memória:
	Numerário ⁽¹⁾	Créditos e equiparados	Títulos excepto acções	Unidades de participação de fundos do mercado monetário	Acções e outras participações		Depósitos e equiparados	Cheques
	1	2	3	4	5	6=1+...+5	7	8
00 Dez	1 140	25 601	8 282	0	1 558	36 580	25 021	3 599
01 Dez	1 467	24 338	6 181	0	1 914	33 900	21 764	4 106
02 Dez	1 432	29 613	5 337	0	1 712	38 095	26 022	2 822
03 Fev	1 078	29 948	8 052	0	1 726	40 804	27 038	1 729
Mar	1 086	30 915	8 107	0	1 807	41 916	28 132	1 854
Abr	1 282	29 635	8 096	0	1 847	40 861	27 914	1 597
Mai	1 202	30 448	7 960	0	1 775	41 386	28 675	1 828
Jun	1 214	32 990	7 917	0	1 796	43 918	30 507	2 181
Jul	1 290	33 365	7 629	0	1 813	44 098	31 562	1 777
Ago	1 330	32 483	7 595	0	1 813	43 222	30 668	1 709
Set	1 209	36 994	7 641	1	1 862	47 706	32 736	1 684
Out	1 245	32 014	7 673	1	1 896	42 829	29 837	1 894
Nov	1 391	31 405	7 409	1	1 899	42 106	28 924	2 115
Dez	1 671	37 001	7 971	0	1 927	48 571	27 320	3 049
04 Jan	1 144	27 735	8 031	0	1 936	38 846	24 315	1 664
Fev	1 205	28 531	7 922	0	1 994	39 652	25 765	1 583
Mar	1 157	28 888	7 858	0	2 080	39 983	26 492	1 644
Abr	1 182	27 843	7 817	0	1 948	38 791	26 255	2 004
Mai	1 196	26 318	7 846	0	1 834	37 194	24 954	1 901
Jun	1 264	26 961	7 826	0	1 835	37 887	25 771	1 902
Jul	1 297	27 719	7 743	0	1 234	37 993	26 833	1 910

	Notes and coins ⁽¹⁾	Credits and credit-like instruments	Securities other than shares	Money market funds shares / units	Shares and other equity	Total	Deposit and deposit-like instruments	Cheques
	1	2	3	4	5	6=1+...+5	7	8
Assets							Liabilities	Memo items:

(1) Inclui notas e moedas denominadas em euros./ Includes notes and coins denominated in euros.

B.3.2.1 ACTIVOS E PASSIVOS DAS OUTRAS INSTITUIÇÕES FINANCEIRAS MONETÁRIAS FACE A OUTROS INTERMEDIÁRIOS FINANCEIROS E AUXILIARES FINANCEIROS

ASSETS AND LIABILITIES OF OTHER MONETARY FINANCIAL INSTITUTIONS VIS-À-VIS OTHER FINANCIAL INTERMEDIARIES AND FINANCIAL AUXILIARIES

Saldos em fim de mês

End-of-month figures

Fonte / Source: Banco de Portugal

10⁶ euros

	Activos					Passivos			
	Empréstimos e outras disponibilidades	Créditos de cobrança duvidosa	Títulos excepto acções	Acções e outras participações	Total	Depósitos transferíveis ⁽¹⁾	Acordos de recompra	Outros depósitos e equiparados	Total
	1	2	3	4	5=1+...+4	6	7	8	9=6+7+8
00 Dez	12 273	5	2 115	6 022	20 414	2 668	0	3 116	5 784
01 Dez	11 611	6	1 986	9 109	22 712	2 619	0	3 351	5 969
02 Dez	10 812	10	1 511	8 487	20 821	2 281	0	3 490	5 771
03 Fev	11 085	8	1 595	8 486	21 174	3 134	0	2 055	5 189
Mar	10 496	9	1 345	9 733	21 584	3 337	0	2 160	5 497
Abr	10 698	10	1 286	9 333	21 327	3 181	0	2 218	5 399
Mai	10 623	10	1 250	9 340	21 222	3 503	0	1 964	5 467
Jun	10 939	10	1 266	9 201	21 417	3 800	0	2 000	5 800
Jul	11 244	9	1 222	9 130	21 605	3 198	73	2 243	5 514
Ago	11 062	10	1 275	9 163	21 510	3 856	70	1 961	5 887
Set	9 731	12	1 119	9 081	19 943	2 603	0	2 259	4 862
Out	9 630	9	1 411	9 289	20 339	2 735	0	2 127	4 863
Nov	9 667	11	1 168	9 246	20 092	2 763	0	1 787	4 550
Dez	8 286	10	645	9 375	18 315	2 677	0	1 892	4 569
04 Jan	8 185	10	712	9 291	18 198	2 924	0	1 887	4 811
Fev	8 547	9	691	9 272	18 518	3 096	0	1 764	4 860
Mar	8 663	8	667	9 360	18 697	3 822	0	1 359	5 181
Abr	8 760	7	730	9 409	18 905	2 830	0	1 913	4 743
Mai	8 888	7	671	9 474	19 040	3 407	0	1 495	4 902
Jun	8 790	7	607	9 317	18 722	2 904	0	2 175	5 079
Jul	9 099	6	800	9 300	19 206	2 335	0	2 675	5 009

	Loans and other assets	Non-performing loans	Securities other than shares	Shares and other equity	Total	Transferable deposits ⁽¹⁾	Repurchase agreements	Other deposit and deposit-like instruments	Total
	1	2	3	4	5=1+...+4	6	7	8	9=6+7+8
Assets					Liabilities				

(1) A partir de Janeiro de 2003 inclui outros passivos à vista. / From January 2003 onwards includes other overnight deposits.

**B.3.2.2 ACTIVOS E PASSIVOS DAS OUTRAS INSTITUIÇÕES
FINANCEIRAS MONETÁRIAS FACE A SOCIEDADES DE
SEGUROS E FUNDOS DE PENSÕES**

**ASSETS AND LIABILITIES OF OTHER MONETARY FINANCIAL
INSTITUTIONS VIS-À-VIS INSURANCE CORPORATIONS AND PENSION
FUNDS**

Saldos em fim de mês

End-of-month figures

Fonte / Source: Banco de Portugal

10⁶ euros

	Activos					Passivos				
	Empréstimos e outras disponibilidades	Créditos de cobrança duvidosa	Títulos excepto acções	Acções e outras participações	Total	Depósitos transferíveis ⁽¹⁾	Acordos de recompra	Outros depósitos e equiparados	Total	
	1	2	3	4	5=1+...+4	6	7	8	9=6+7+8	
00 Dez	212	0	140	391	743	1 742	432	1 866	4 039	
01 Dez	200	0	6	298	504	2 266	441	1 682	4 389	
02 Dez	127	0	37	302	466	3 091	7	772	3 869	
03 Fev	104	0	4	151	259	2 545	0	1 256	3 801	
Mar	136	0	7	149	292	3 832	0	884	4 716	
Abr	92	0	8	149	249	3 175	0	752	3 926	
Mai	92	0	8	174	274	3 368	0	1 174	4 541	
Jun	101	0	8	173	282	2 874	0	1 655	4 529	
Jul	78	0	8	173	259	2 236	0	1 872	4 108	
Ago	58	0	8	180	246	2 231	0	1 984	4 215	
Set	53	0	10	177	241	3 274	0	1 407	4 681	
Out	30	0	10	177	217	2 771	0	1 980	4 750	
Nov	43	0	10	177	231	2 344	0	1 649	3 994	
Dez	127	0	7	202	336	3 789	0	573	4 362	
04 Jan	87	0	7	485	579	4 115	0	573	4 688	
Fev	27	0	7	439	473	3 609	0	660	4 269	
Mar	56	0	7	333	397	3 829	0	678	4 507	
Abr	51	0	7	284	342	3 623	0	649	4 272	
Mai	48	0	7	319	374	4 016	0	558	4 574	
Jun	75	0	7	298	380	3 374	0	623	3 997	
Jul	36	0	7	268	310	3 367	0	703	4 069	

1	2	3	4	5=1+...+4	6	7	8	9=6+7+8
Loans and other assets	Non-performing loans	Securities other than shares	Shares and other equity	Total	Transferable deposits ⁽¹⁾	Repurchase agreements	Other deposits and deposit-like instruments	Total
Assets					Liabilities			

(1) A partir de Janeiro de 2003 inclui outros passivos à vista. / From January 2003 onwards includes other overnight deposits

**B.3.3.1 ACTIVOS E PASSIVOS DAS OUTRAS INSTITUIÇÕES
FINANCEIRAS MONETÁRIAS FACE À ADMINISTRAÇÃO
CENTRAL**

**ASSETS AND LIABILITIES OF OTHER MONETARY FINANCIAL
INSTITUTIONS VIS-À-VIS CENTRAL GOVERNMENT**

Saldos em fim de mês

End-of-month figures

Fonte / Source: Banco de Portugal

10⁶ euros

	Activos				Passivos			
	Empréstimos	Títulos excepto acções	Total	do qual: Estado	Depósitos transferíveis ⁽¹⁾	Outros depósitos e equiparados	Total	do qual: Estado
	1	2	3=1+2	4	5	6	7=5+6	8
00 Dez	324	5 704	6 028	5 803	3 093	3 322	6 415	3 691
01 Dez	534	5 373	5 906	5 527	3 207	1 066	4 272	2 107
02 Dez	374	4 059	4 433	4 219	4 662	726	5 388	3 289
03 Fev	344	3 939	4 283	4 068	4 091	331	4 422	3 161
Mar	178	4 025	4 203	4 091	3 576	2 191	5 767	4 795
Abr	180	3 565	3 745	3 631	1 974	181	2 155	1 027
Mai	150	3 743	3 893	3 787	2 110	307	2 417	1 298
Jun	162	3 375	3 538	3 420	1 951	184	2 135	1 221
Jul	167	3 961	4 128	4 016	1 985	191	2 176	1 252
Ago	155	3 568	3 722	3 612	1 967	193	2 160	1 255
Set	148	3 501	3 649	3 541	1 695	528	2 223	1 384
Out	178	3 546	3 724	3 586	2 666	552	3 219	2 304
Nov	203	4 057	4 260	4 091	1 599	219	1 818	910
Dez	483	3 505	3 988	3 539	2 607	1 439	4 046	3 054
04 Jan	203	3 912	4 115	3 958	2 658	1 245	3 903	2 981
Fev	240	3 445	3 686	3 518	1 991	1 357	3 348	2 448
Mar	246	3 429	3 676	3 528	1 566	880	2 446	1 539
Abr	225	3 747	3 972	3 830	1 870	726	2 595	1 673
Mai	172	3 914	4 086	3 963	1 869	1 775	3 644	2 752
Jun	182	4 317	4 499	4 378	1 612	2 186	3 798	2 913
Jul	159	4 458	4 617	4 495	2 253	2 057	4 310	3 435

1	2	3=1+2	4	5	6	7=5+6	8
Loans	Securities other than shares	Total	State	Transferable deposits ⁽¹⁾	Other deposits and deposit-like instruments	Total	State
Assets				Liabilities			
				of which:			

(1) A partir de Janeiro de 2003 inclui outros passivos à vista. / From January 2003 onwards includes other overnight deposits.

B.3.3.2 ACTIVOS DAS OUTRAS INSTITUIÇÕES FINANCEIRAS MONETÁRIAS FACE ÀS ADMINISTRAÇÕES PÚBLICAS EXCEPTO ADMINISTRAÇÃO CENTRAL

ASSETS OF OTHER MONETARY FINANCIAL INSTITUTIONS VIS-À-VIS GENERAL GOVERNMENT EXCEPT CENTRAL GOVERNMENT

Saldos em fim de mês

End-of-month figures

Fonte / Source: Banco de Portugal

10⁶ euros

	Instrumento financeiro		Sector institucional									Total
	Empréstimos	Títulos	Administração regional			Administração local				Fundos da segurança social		
			Açores	Madeira	Total	Continente	Açores	Madeira	Total			
1	2	3	4	5=3+4	6	7	8	9=6+7+8	10	11=1+2+5+9+10		
00 Dez	1 921	548	202	422	624	1 721	59	15	1 794	51	2 469	
01 Dez	2 768	407	115	440	555	2 296	85	35	2 415	205	3 176	
02 Dez	3 310	326	70	426	495	2 931	130	54	3 114	26	3 636	
03 Fev	3 366	328	.	.	491	.	.	.	3 180	23	3 694	
Mar	3 420	328	.	.	515	.	.	.	3 217	16	3 748	
Abr	3 403	328	.	.	466	.	.	.	3 248	16	3 731	
Mai	3 435	327	.	.	478	.	.	.	3 264	21	3 762	
Jun	3 426	332	.	.	494	.	.	.	3 243	21	3 758	
Jul	3 480	307	.	.	443	.	.	.	3 323	21	3 787	
Ago	3 534	303	.	.	452	.	.	.	3 364	22	3 837	
Set	3 545	303	.	.	444	.	.	.	3 382	21	3 848	
Out	3 514	304	.	.	400	.	.	.	3 397	21	3 818	
Nov	3 554	305	.	.	424	.	.	.	3 414	21	3 859	
Dez	3 633	302	.	.	413	.	.	.	3 501	21	3 935	
04 Jan	3 650	302	.	.	416	.	.	.	3 514	21	3 951	
Fev	3 718	285	.	.	425	.	.	.	3 556	21	4 002	
Mar	3 771	283	.	.	452	.	.	.	3 582	21	4 054	
Abr	3 759	283	.	.	423	.	.	.	3 598	21	4 042	
Mai	3 803	283	.	.	436	.	.	.	3 629	21	4 086	
Jun	3 810	281	.	.	427	.	.	.	3 642	22	4 090	
Jul	3 834	281	.	.	421	.	.	.	3 671	22	4 115	

1	2	3	4	5=3+4	6	7	8	9=6+7+8	10	11=1+2+5+9+10
Loans	Securities	Açores	Madeira	Total	Mainland	Açores	Madeira	Total	Social security funds	Total
Financial instrument		Regional government			Local government				Social security funds	Total
					Institutional sector					

B.3.3.3 PASSIVOS DAS OUTRAS INSTITUIÇÕES FINANCEIRAS MONETÁRIAS FACE ÀS ADMINISTRAÇÕES PÚBLICAS EXCEPTO ADMINISTRAÇÃO CENTRAL

LIABILITIES OF OTHER MONETARY FINANCIAL INSTITUTIONS VIS-À-VIS GENERAL GOVERNMENT EXCEPT CENTRAL GOVERNMENT

Saldos em fim de mês

End-of-month figures

Fonte / Source: Banco de Portugal

10⁶ euros

	Instrumento financeiro			Sector institucional							Total	
	Depósitos transferíveis ⁽¹⁾	Acordos de recompra	Outras depósitos e equiparados	Administração regional			Administração local					
				Açores	Madeira	Total	Continente	Açores	Madeira	Total		
1	2	3	4	5	6=4+5	7	8	9	10=7+8+9	11	12=1+2+3+6+10+11	
00 Dez	1 204	0	550	83	93	176	636	16	12	664	915	1 755
01 Dez	1 531	0	518	91	89	180	694	19	19	732	1 138	2 050
02 Dez	1 693	0	784	97	34	131	983	35	22	1 040	1 305	2 477
03 Fev	1 989	0	1 129	83	27	111	1 034	29	23	1 087	1 921	3 118
Mar	1 780	0	1 363	82	152	234	983	34	20	1 036	1 873	3 143
Abr	1 822	0	1 190	112	30	142	992	33	27	1 053	1 817	3 012
Mai	1 737	0	1 305	89	36	125	1 102	33	26	1 161	1 755	3 042
Jun	1 962	0	1 009	109	35	144	982	33	23	1 037	1 790	2 972
Jul	1 959	0	781	100	31	130	959	29	24	1 011	1 598	2 740
Ago	1 831	0	953	98	30	128	938	29	21	987	1 669	2 784
Set	1 916	0	1 037	80	36	116	1 013	30	21	1 064	1 773	2 953
Out	1 928	0	1 072	70	27	97	1 056	28	21	1 105	1 798	3 000
Nov	2 024	0	877	77	29	106	939	29	19	988	1 807	2 901
Dez	1 796	0	726	85	32	116	806	23	14	843	1 563	2 522
04 Jan	1 987	0	783	105	61	166	832	25	24	881	1 723	2 771
Fev	1 787	0	879	85	45	130	758	26	22	806	1 730	2 666
Mar	1 813	0	832	79	52	131	755	25	13	793	1 721	2 645
Abr	1 845	0	870	83	38	121	773	27	20	819	1 775	2 715
Mai	2 104	0	995	90	33	123	952	26	27	1 005	1 971	3 099
Jun	2 168	0	943	89	43	131	856	24	30	911	2 069	3 111
Jul	1 827	0	626	84	35	119	903	29	25	956	1 378	2 453

1	2	3	4	5	6=4+5	7	8	9	10=7+8+9	11	12=1+2+3+6+10+11
Transferable deposits ⁽¹⁾	Repurchase agreements	Other deposits and deposit-like instruments	Açores	Madeira	Total	Mainland	Açores	Madeira	Total	Social security funds	Total
Financial instrument		Regional government			Local government				Social security funds	Total	
					Institutional sector						

(1) A partir de Janeiro de 2003 inclui outros passivos à vista. / From January 2003 onwards includes other overnight deposits.

B.3.4 **ACTIVOS E PASSIVOS DAS OUTRAS INSTITUIÇÕES FINANCEIRAS MONETÁRIAS FACE A SOCIEDADES NÃO FINANCEIRAS**
Saldos em fim de mês

ASSETS AND LIABILITIES OF OTHER MONETARY FINANCIAL INSTITUTIONS VIS-À-VIS NON-FINANCIAL CORPORATIONS
End-of-month figures

Fonte / Source: Banco de Portugal

10⁶ euros

	Activos					Passivos				Por memória:
	Empréstimos e outras disponibilidades	Créditos de cobrança duvidosa	Títulos excepto acções	Acções e outras participações	Total	Depósitos transferíveis ⁽¹⁾	Acordos de recompra	Outros depósitos e equiparados	Total	Fluxo mensal de créditos abatidos ao activo
	1	2	3	4	5=1+...+4	6	7	8	9=6+7+8	10
00 Dez	59 828	1 517	5 543	3 705	70 592	12 727	0	6 187	18 913	26
01 Dez	69 741	1 689	4 642	3 939	80 011	13 745	0	5 933	19 678	70
02 Dez	76 089	1 841	3 674	4 674	86 278	12 812	0	6 141	18 953	42
03 Fev	76 042	1 941	3 648	4 765	86 396	11 149	0	6 236	17 385	29
Mar	76 343	1 931	3 744	4 753	86 770	11 616	0	6 220	17 836	62
Abr	76 605	2 063	3 957	5 054	87 679	11 753	0	6 399	18 152	10
Mai	76 923	2 048	3 784	4 954	87 709	11 550	0	6 857	18 407	40
Jun	77 372	1 980	4 271	5 155	88 778	12 089	0	6 716	18 805	50
Jul	76 785	1 969	3 826	5 177	87 756	12 201	0	6 899	19 100	55
Ago	76 602	2 000	3 738	5 146	87 486	11 677	0	7 046	18 724	32
Sét	77 313	1 921	3 559	5 154	87 947	12 542	0	7 015	19 557	70
Out	76 885	1 889	3 606	5 030	87 410	12 381	0	7 501	19 882	30
Nov	77 513	1 931	3 972	5 020	88 436	12 686	0	8 079	20 765	23
Dez	80 378	1 764	3 764	4 885	90 791	13 755	0	8 610	22 365	96
04 Jan	79 953	1 819	3 950	4 906	90 627	11 906	0	7 754	19 660	113
Fev	79 960	1 886	3 893	4 902	90 642	11 702	0	7 750	19 453	17
Mar	81 052	1 807	4 099	5 146	92 104	12 238	0	8 035	20 273	39
Abr	80 625	1 844	4 273	5 134	91 876	12 359	0	8 090	20 450	35
Mai	80 878	1 857	4 257	4 947	91 939	12 687	0	7 894	20 582	21
Jun	81 607	1 601	4 211	4 809	92 228	12 890	0	7 906	20 796	232
Jul	81 171	1 697	4 020	4 748	91 636	13 111	0	8 220	21 331	41

1	2	3	4	5=1+...+4	6	7	8	9=6+7+8	10
Loans and other assets)	Non-performing loans	Securities other than shares	Shares and other equity	Total	Transferable deposits ⁽¹⁾	Repurchase agreements	Other deposits and deposit-like instruments	Total	Monthly write-off loans
Assets					Liabilities				Memo items:

(1) A partir de Janeiro de 2003 inclui outros passivos à vista. / From January 2003 onwards includes other overnight deposits.

B.3.5 **ACTIVOS E PASSIVOS DAS OUTRAS INSTITUIÇÕES FINANCEIRAS MONETÁRIAS FACE A PARTICULARES**
Saldos em fim de mês

ASSETS AND LIABILITIES OF OTHER MONETARY FINANCIAL INSTITUTIONS VIS-À-VIS PRIVATE INDIVIDUALS
End-of-month figures

Fonte / Source: Banco de Portugal

10⁶ euros

	Activos				Passivos				Por memória:	
	Empréstimos e outras disponibilidades	Créditos de cobrança duvidosa	Títulos	Total	Depósitos e equiparados excepto depósitos de poupança	Depósitos de poupança habitação	Depósitos de poupança reformado	Outros depósitos de poupança	Total	Fluxo mensal de créditos abatidos ao activo
	1	2	3	4=1+2+3	5	6	7	8	9=5+...+8	10
00 Dez	66 567	1 249	0	67 817	53 834	2 121	8 660	5 901	70 515	25
01 Dez	73 186	1 483	0	74 669	56 861	2 266	8 818	6 326	74 271	14
02 Dez	80 264	1 696	0	81 960	58 390	2 700	8 973	5 117	75 180	13
03 Fev	80 625	1 851	0	82 476	56 844	2 646	9 064	5 116	73 670	12
Mar	81 056	1 883	0	82 939	56 436	2 626	9 077	5 156	73 296	22
Abr	81 529	1 888	0	83 417	56 355	2 607	9 061	5 160	73 183	16
Mai	82 068	1 928	0	83 996	56 177	2 597	9 049	5 146	72 969	47
Jun	82 986	1 988	0	84 974	56 977	2 590	9 102	5 142	73 812	18
Jul	82 934	2 020	0	84 954	57 821	2 587	9 136	5 187	74 731	20
Ago	83 491	2 051	0	85 542	57 805	2 588	9 148	5 275	74 815	19
Sét	83 608	2 036	0	85 644	57 621	2 591	9 141	5 253	74 605	26
Out	83 615	2 056	2	85 674	56 958	2 594	9 136	5 219	73 908	28
Nov	82 006	2 067	3	84 075	58 325	2 641	9 134	5 225	75 326	14
Dez	81 334	1 976	0	83 310	58 436	2 983	9 122	5 196	75 737	22
04 Jan	81 647	2 029	3	83 679	56 684	2 940	9 144	6 208	74 976	21
Fev	82 067	2 063	0	84 130	56 462	2 909	9 135	6 366	74 872	10
Mar	83 111	2 052	0	85 164	55 925	2 892	9 109	6 584	74 510	21
Abr	84 736	2 086	0	86 822	55 149	2 870	9 075	7 528	74 222	8
Mai	85 534	2 112	0	87 646	54 755	2 850	9 037	7 601	74 623	12
Jun	86 363	2 038	0	88 401	55 555	2 837	9 002	7 745	75 140	45
Jul	87 235	2 053	0	89 289	56 710	2 828	8 996	7 830	76 363	13

1	2	3	4=1+2+3	5	6	7	8	9=5+...+8	10
Loans and other assets	Non-performing loans	Securities	Total	Deposits and deposit-like instruments except saving deposits	Housing savings deposits	Pensioners' savings deposits	Other savings deposits	Total	Monthly write-off loans
Assets				Liabilities				Memo items:	

B.3.6 **ACTIVOS E PASSIVOS DAS OUTRAS INSTITUIÇÕES FINANCEIRAS MONETÁRIAS FACE A EMIGRANTES**
Saldos em fim de mês

ASSETS AND LIABILITIES OF OTHER MONETARY FINANCIAL INSTITUTIONS VIS-À-VIS EMIGRANTS
End-of-month figures

Fonte / Source: Banco de Portugal

10⁶ euros

	Activos			Passivos			
	Empréstimos e outras disponibilidades	Créditos de cobrança duvidosa	Total	Depósitos e equiparados excepto depósitos de poupança	Conta emigrante	Outros depósitos de poupança ⁽¹⁾	Total
	1	2	3=1+2	4	5	6	7=4+5+6
00 Dez	983	14	996	7 888	4 684	99	12 672
01 Dez	1 265	16	1 281	8 001	4 380	217	12 598
02 Dez	1 266	18	1 285	7 603	2 912	511	11 026
03 Fev	1 216	17	1 233	7 826	2 534	520	10 880
Mar	1 230	18	1 249	7 802	2 529	525	10 857
Abr	1 253	20	1 273	7 799	2 490	522	10 810
Mai	1 271	20	1 291	7 750	2 539	503	10 792
Jun	1 290	20	1 310	7 752	2 527	507	10 786
Jul	1 245	20	1 264	7 916	2 409	580	10 906
Ago	1 267	20	1 287	7 872	2 354	588	10 814
Set	1 270	21	1 291	7 839	2 285	662	10 786
Out	1 229	21	1 250	7 617	2 254	665	10 536
Nov	1 224	21	1 245	7 564	2 214	666	10 443
Dez	1 220	19	1 239	7 441	2 168	674	10 282
04 Jan	1 222	21	1 243	7 193	2 323	732	10 249
Fev	1 224	21	1 245	7 081	2 279	728	10 088
Mar	1 212	21	1 233	7 007	2 190	726	9 923
Abr	1 210	20	1 231	6 794	2 327	785	9 905
Mai	1 264	20	1 284	6 836	2 240	785	9 860
Jun	1 323	22	1 345	6 783	2 156	781	9 720
Jul	1 354	23	1 377	6 913	2 145	782	9 839

1	2	3=1+2	4	5	6	7=4+5+6
Loans and other assets	Non-performing loans	Total	Deposits and deposits-like instruments except saving deposits	Emigrants' accounts	Other savings deposits ⁽¹⁾	Total
Assets			Liabilities			

(1) Inclui a conta poupança emigrante. / Includes emigrants' savings deposits.

B.3.7.1 **ACTIVOS DAS OUTRAS INSTITUIÇÕES FINANCEIRAS MONETÁRIAS FACE A NÃO RESIDENTES**
Saldos em fim de mês

ASSETS OF OTHER MONETARY FINANCIAL INSTITUTIONS VIS-À-VIS NON-RESIDENTS
End-of-month figures

Fonte / Source: Banco de Portugal

10⁶ euros

	Instrumento financeiro						Sector institucional							Total
	Numerário ⁽¹⁾	Depósitos transferíveis	Outros depósitos e equiparados	Créditos de cobrança duvidosa	Títulos excepto acções ⁽²⁾	Acções e outras participações	Instituições financeiras monetárias			Instituições financeiras não monetárias	Administrações públicas	Sociedades não financeiras	Participações ⁽³⁾	
							Bancos centrais ⁽¹⁾	Sede e sucursais da própria instituição	Outras					
	1	2	3	4	5	6	7	8	9	10	11	12	13	14=1+...+6= =7+...+13
00 Dez	285	883	47 015	179	5 032	3 458	657	4 618	38 274	6 843	1 254	4 792	413	56 851
01 Dez	302	1 952	47 908	183	6 046	3 957	687	7 909	37 123	5 648	1 274	6 794	913	60 347
02 Dez	84	1 373	46 957	163	6 758	3 700	397	10 318	33 853	4 980	1 655	6 695	1 138	59 035
03 Fev	42	996	48 889	175	7 393	3 817	511	10 823	35 644	4 332	1 296	7 594	1 113	61 313
Mar	51	1 243	48 584	163	7 918	3 654	663	11 621	34 545	4 632	1 623	7 415	1 114	61 613
Abr	62	922	46 417	157	7 795	4 004	717	11 948	32 003	4 491	1 491	7 628	1 079	59 357
Mai	44	846	49 655	160	7 990	3 981	684	11 529	35 355	5 184	1 562	7 309	1 055	62 677
Jun	64	1 130	51 509	143	8 058	3 852	748	11 755	37 468	4 990	1 635	7 128	1 031	64 755
Jul	79	1 021	53 340	172	8 804	3 890	1 068	12 249	38 817	5 448	1 750	6 839	1 136	67 307
Ago	70	1 044	54 087	177	9 228	4 021	853	11 721	40 464	5 456	1 968	7 005	1 160	68 627
Set	71	916	56 859	151	9 278	3 873	829	12 454	41 920	6 011	1 790	6 996	1 147	71 148
Out	53	904	60 562	166	9 371	3 917	870	11 915	46 296	6 346	1 697	6 654	1 194	74 973
Nov	52	833	62 868	141	9 436	3 855	925	12 294	48 393	6 761	1 805	5 792	1 214	77 185
Dez	87	757	52 538	142	12 239	3 872	815	11 307	39 251	9 261	1 808	5 200	1 273	69 634
04 Jan	46	1 030	56 994	136	12 205	3 947	998	11 487	43 755	9 155	1 983	5 782	1 196	74 357
Fev	51	707	54 481	137	11 892	4 109	812	11 735	40 872	9 323	1 805	5 621	1 208	71 376
Mar	55	1 075	59 661	140	11 928	3 945	769	11 962	46 203	9 147	1 749	5 766	1 206	76 802
Abr	49	608	56 132	142	12 247	4 197	859	12 584	41 934	8 749	2 138	5 870	1 241	73 375
Mai	56	812	56 584	150	11 464	3 964	876	11 762	42 871	8 810	1 397	5 812	1 503	73 029
Jun	69	903	57 977	147	12 482	4 013	1 006	12 089	43 459	8 939	2 456	6 149	1 494	75 591
Jul	73	567	58 031	148	12 884	4 005	1 009	11 674	43 538	9 548	2 211	6 180	1 548	75 708

1	2	3	4	5	6	7	8	9	10	11	12	13	14=1+...+6= =7+...+13
Notes and coins ⁽¹⁾	Transferable deposits	Other deposits and deposit-like instruments	Non-performing loans	Securities other than shares ⁽²⁾	Shares and other equity	Central banks ⁽¹⁾	Departments abroad	Other	Non-monetary financial institutions	General government	Non-financial corporations	Private individuals ⁽³⁾	Total
Financial instrument						Institutional sector							
						Monetary financial institutions							

(1) Não inclui notas e moedas denominadas em euros na posse das Outras IFM que são consideradas uma disponibilidade face ao Banco de Portugal. / Does not include notes and coins denominated in euros held by Other MFI, which are viewed as an asset vis-à-vis the Banco de Portugal.

(2) Inclui unidades de participação de fundos do mercado monetário e títulos do mercado monetário. / Includes money market funds shares/units and money market paper.

(3) Não inclui emigrantes. / Excludes emigrants.

B.3.7.2 PASSIVOS DAS OUTRAS INSTITUIÇÕES FINANCEIRAS MONETÁRIAS FACE A NÃO RESIDENTES⁽¹⁾

LIABILITIES OF OTHER MONETARY FINANCIAL INSTITUTIONS VIS-À-VIS NON-RESIDENTS⁽¹⁾

Saldos em fim de mês

End-of-month figures

Fonte / Source: Banco de Portugal

10⁶ euros

	Instrumento financeiro			Sector institucional							Total 11=1+2+3+4+...+10
	Depósitos transferíveis) 1	Acordos de recompra 2	Outros depósitos e equiparados 3	Instituições financeiras monetárias			Instituições financeiras não monetárias 7	Administrações públicas 8	Sociedades não financeiras 9	Particulares ⁽²⁾ 10	
				Bancos centrais 4	Outras IFM						
					Sede e sucursais da própria instituição 5	Outras 6					
00 Dez	6 037	239	72 349	41	15 866	53 482	2 294	17	2 702	4 221	78 625
01 Dez	8 029	812	86 827	118	32 547	51 857	2 572	22	3 461	5 090	95 668
02 Dez	6 115	1 500	94 386	57	40 964	49 842	3 130	22	4 018	3 967	102 001
03 Fev	6 217	1 286	98 397	41	41 823	51 511	3 299	24	5 410	3 794	105 900
Mar	7 334	1 303	96 886	47	43 341	49 735	3 305	23	5 270	3 803	105 523
Abr	6 647	1 370	98 401	44	43 779	50 344	3 085	22	5 318	3 826	106 418
Mai	6 795	1 577	101 472	44	45 937	50 860	3 124	22	6 016	4 041	109 844
Jun	6 979	1 742	104 934	37	46 593	52 874	2 982	25	7 139	4 004	113 654
Jul	6 614	1 122	106 079	33	48 515	50 466	3 569	24	7 576	3 633	113 816
Ago	5 865	1 374	106 977	105	47 898	51 364	3 300	126	7 772	3 651	114 216
Set	7 233	1 684	110 287	248	48 750	54 753	3 211	122	7 864	4 256	119 204
Out	6 164	1 715	111 011	262	49 543	54 035	3 198	24	7 505	4 324	118 891
Nov	6 389	1 645	112 188	217	51 613	53 385	3 392	23	7 078	4 514	120 222
04 Dez	7 337	1 426	107 422	219	50 405	52 022	3 640	22	5 551	4 327	116 185
Jan	6 767	1 772	107 929	247	49 790	51 034	3 674	22	7 546	4 156	116 469
Fev	6 243	1 299	107 482	173	48 936	50 485	3 674	23	7 981	3 751	115 023
Mar	6 673	1 112	113 891	189	52 652	52 573	3 679	23	7 617	4 943	121 677
Abr	6 338	1 186	113 395	187	52 843	50 052	4 059	29	8 067	5 682	120 920
Mai	6 043	1 210	112 868	259	53 225	48 927	4 325	25	7 625	5 735	120 121
Jun	6 732	1 081	115 481	242	55 046	49 815	4 270	26	8 041	5 855	123 294
Jul	5 724	1 038	114 863	101	53 990	48 935	4 328	26	8 333	5 914	121 626

	1 Transferable deposits	2 Repurchase agreements	3 Deposits and deposit-like instruments	4 Central banks	5		7 Non-monetary financial institutions	8 General government	9 Non-financial corporations	10 Private individuals ⁽²⁾	Total 11=1+2+3+4+...+10
					Departments abroad	Other					
					Other MFI						
					Monetary financial institutions						
Financial instrument				Institutional sector							

(1) Exclui passivos sob a forma de títulos. / Excludes liabilities for securities issued.
(2) Não inclui emigrantes. / Excludes emigrants.

B.3.8 ACTIVOS E PASSIVOS DAS OUTRAS INSTITUIÇÕES FINANCEIRAS MONETÁRIAS - SECTOR NÃO ESPECIFICADO

ASSETS AND LIABILITIES OF OTHER MONETARY FINANCIAL INSTITUTIONS - NON-SPECIFIED SECTOR

Saldos em fim de mês

End-of-month figures

Fonte / Source: Banco de Portugal

10⁶ euros

	Activos			Passivos		
	1 Imóveis, mobiliário e material	2 Títulos excepto capital	3 Unidades de participação de fundos do mercado monetário	4 Capital e reservas ⁽¹⁾	5 Outros passivos (líquidos)	6=2+...+5 Total
00 Dez	3 242	21 975	115	22 912	-3 008	41 993
01 Dez	3 618	25 755	166	24 571	-5 026	45 465
02 Dez	3 217	26 476	665	25 726	-4 330	48 537
03 Fev	3 434	29 197	665	28 693	-4 891	53 664
Mar	3 429	28 835	650	28 845	-5 354	52 976
Abr	3 411	28 173	697	28 806	-3 598	54 078
Mai	3 384	27 609	703	28 989	-3 861	53 440
Jun	3 293	27 461	716	29 467	-4 621	53 022
Jul	3 200	27 273	754	29 695	-4 018	53 705
Ago	3 175	27 496	801	29 799	-3 725	54 371
Set	3 292	27 589	853	29 989	-5 329	53 102
Out	3 180	28 225	895	30 087	-4 678	54 530
Nov	3 127	29 077	1 020	30 270	-4 691	55 676
04 Dez	3 173	29 433	1 058	30 784	-5 373	55 902
Jan	3 208	28 787	1 005	30 975	-3 805	56 962
Fev	3 204	28 680	999	31 268	-4 362	56 585
Mar	3 179	29 499	986	31 042	-3 889	57 638
Abr	3 188	29 429	1 037	30 854	-5 252	56 069
Mai	3 166	29 488	1 043	30 839	-5 502	55 868
Jun	3 190	29 375	1 118	30 579	-5 444	55 628
Jul	3 180	29 214	1 096	30 285	-4 999	55 595

1	2	3	4	5	6=2+...+5
Fixed assets	Securities other than capital	Money market funds shares / units	Capital and reserves ⁽¹⁾	Other liabilities (net)	Total
Assets	Liabilities				

(1) A partir de Dezembro de 1999, a noção de capital e reservas para fins estatísticos inclui provisões para créditos de cobrança duvidosa. A partir de Janeiro de 2003 inclui proveitos por natureza, líquidos de custos por natureza. / From December 1999 onwards, the capital and reserves definition for statistical purposes includes provisions for non-performing loans. From January 2003 onwards, includes operating income, net from operating costs.

B.4.1.1 EMPRÉSTIMOS DE OUTRAS INSTITUIÇÕES FINANCEIRAS MONETÁRIAS ÀS INSTITUIÇÕES FINANCEIRAS NÃO MONETÁRIAS ⁽¹⁾

LOANS OF OTHER MONETARY FINANCIAL INSTITUTIONS TO NON-MONETARY FINANCIAL INSTITUTIONS ⁽¹⁾

Por prazo - Saldos em fim de mês

By maturity - End-of-month figures

Fonte / Source: Banco de Portugal

10⁶ euros

	Outros intermediários e auxiliares financeiros				Sociedades de seguros e fundos de pensões				Total			
	Até 1 ano	De 1 a 5 anos	A mais de 5 anos	Total	Até 1 ano	De 1 a 5 anos	A mais de 5 anos	Total	Até 1 ano	De 1 a 5 anos	A mais de 5 anos	Total
	1	2	3	4=1+2+3	5	6	7	8=5+6+7	9=1+5	10=2+6	11=3+7	12=4+8+9+10+11
00 Dez	8 736	1 727	1 815	12 277	162	31	20	212	8 898	1 757	1 835	12 490
01 Dez	7 790	2 367	1 460	11 617	150	31	19	200	7 940	2 398	1 479	11 817
02 Dez	5 439	2 025	3 358	10 822	77	31	19	127	5 517	2 055	3 377	10 949
03 Fev	5 741	1 993	3 360	11 094	55	31	19	104	5 795	2 024	3 379	11 198
Mar	5 725	2 038	2 743	10 505	86	32	19	136	5 811	2 069	2 761	10 641
Abr	5 882	2 110	2 716	10 709	42	31	18	92	5 925	2 141	2 734	10 801
Mai	5 841	2 080	2 712	10 633	41	31	20	92	5 883	2 111	2 732	10 726
Jun	5 924	2 116	2 909	10 949	50	31	20	101	5 974	2 147	2 929	11 050
Jul	6 099	2 182	2 972	11 253	58	0	20	78	6 157	2 183	2 992	11 331
Ago	6 065	2 139	2 867	11 071	38	0	20	58	6 103	2 139	2 887	11 129
Set	5 307	1 700	2 737	9 743	33	0	20	53	5 340	1 700	2 756	9 797
Out	5 368	1 631	2 640	9 639	8	0	22	30	5 376	1 631	2 661	9 668
Nov	5 539	1 591	2 548	9 678	23	0	20	44	5 563	1 591	2 568	9 722
Dez	4 858	1 449	1 989	8 295	106	1	20	127	4 964	1 449	2 009	8 422
04 Jan	4 791	1 563	1 840	8 194	72	1	15	88	4 863	1 563	1 856	8 282
Fev	4 785	1 610	2 161	8 556	11	1	16	27	4 796	1 611	2 176	8 583
Mar	4 741	1 715	2 215	8 671	40	1	16	56	4 781	1 716	2 231	8 727
Abr	5 071	2 807	889	8 767	34	1	16	51	5 105	2 808	904	8 818
Mai	5 269	2 748	879	8 896	31	1	16	48	5 300	2 749	895	8 944
Jun	5 214	2 715	868	8 797	58	1	16	75	5 272	2 716	884	8 872
Jul	5 461	2 818	826	9 105	19	1	16	36	5 480	2 819	842	9 141

	1	2	3	4=1+2+3	5	6	7	8=5+6+7	9=1+5	10=2+6	11=3+7	12=4+8+9+10+11
	Up to 1 year	From 1 to 5 years	Over 5 years	Total	Up to 1 year	From 1 to 5 years	Over 5 years	Total	Up to 1 year	From 1 to 5 years	Over 5 years	Total
	Other financial intermediaries and financial auxiliaries				Insurance corporations and pension funds				Total			

(1) Não inclui crédito titulado. / Excludes securities.

B.4.1.2 EMPRÉSTIMOS DE OUTRAS INSTITUIÇÕES FINANCEIRAS MONETÁRIAS ÀS ADMINISTRAÇÕES PÚBLICAS EXCEPTO ADMINISTRAÇÃO CENTRAL ⁽¹⁾

LOANS OF OTHER MONETARY FINANCIAL INSTITUTIONS TO GENERAL GOVERNMENT EXCEPT CENTRAL GOVERNMENT ⁽¹⁾

Por prazo - Saldos em fim de mês

By maturity - End-of-month figures

Fonte / Source: Banco de Portugal

10⁶ euros

	Total				Do qual:							
	Até 1 ano	De 1 a 5 anos	A mais de 5 anos	Total	Administração regional				Administração local			
Até 1 ano					De 1 a 5 anos	A mais de 5 anos	Total	Até 1 ano	De 1 a 5 anos	A mais de 5 anos	Total	
	1	2	3	4=1+2+3	5	6	7	8=5+6+7	9	10	11	12=9+10+11
00 Dez	153	206	1 562	1 921	44	63	18	125	62	143	1 540	1 745
01 Dez	379	166	2 223	2 768	116	32	33	181	64	133	2 184	2 382
02 Dez	168	173	2 969	3 310	89	93	21	203	58	80	2 944	3 082
03 Fev	475	108	2 782	3 366	115	65	18	198	341	43	2 761	3 145
Mar	466	113	2 842	3 420	128	67	27	222	336	45	2 801	3 181
Abr	483	53	2 867	3 403	140	7	27	173	342	46	2 826	3 213
Mai	497	50	2 888	3 435	150	9	27	186	347	41	2 841	3 228
Jun	496	52	2 878	3 426	149	25	27	200	347	27	2 830	3 205
Jul	475	64	2 941	3 480	136	25	14	175	339	40	2 906	3 284
Ago	474	65	2 996	3 534	143	26	14	183	330	38	2 961	3 330
Set	464	65	3 016	3 545	136	26	14	176	328	38	2 982	3 348
Out	419	52	3 043	3 514	89	28	14	131	330	24	3 009	3 362
Nov	420	54	3 080	3 554	110	30	14	153	310	24	3 045	3 380
Dez	407	103	3 124	3 633	103	30	14	146	304	73	3 090	3 467
04 Jan	383	99	3 167	3 650	106	30	13	149	278	69	3 133	3 480
Fev	419	137	3 162	3 718	124	37	13	175	294	100	3 128	3 522
Mar	465	141	3 165	3 771	151	39	13	203	314	103	3 131	3 547
Abr	440	144	3 174	3 759	122	38	13	174	318	106	3 140	3 564
Mai	441	158	3 204	3 803	134	39	13	187	307	119	3 169	3 595
Jun	464	137	3 208	3 810	157	9	14	180	307	128	3 173	3 607
Jul	452	143	3 239	3 834	151	10	14	175	300	134	3 204	3 637

	1	2	3	4=1+2+3	5	6	7	8=5+6+7	9	10	11	12=9+10+11
	Up to 1 year	From 1 to 5 years	Over 5 years	Total	Up to 1 year	From 1 to 5 years	Over 5 years	Total	Up to 1 year	From 1 to 5 years	Over 5 years	Total
	Total				Regional Government				Local Government			
	Total				Of which:							

(1) Não inclui crédito titulado. / Excludes securities.

**B.4.1.3 EMPRÉSTIMOS DE OUTRAS INSTITUIÇÕES FINANCEIRAS
MONETÁRIAS ÀS SOCIEDADES NÃO FINANCEIRAS ⁽¹⁾**

**LOANS OF OTHER MONETARY FINANCIAL INSTITUTIONS TO
NON-FINANCIAL CORPORATIONS ⁽¹⁾**

Por prazo - Saldos em fim de mês

By maturity - End-of-month figures

Fonte / Source: Banco de Portugal

10⁶ euros

	Até 1 ano	De 1 a 5 anos	A mais de 5 anos	Total	Do qual:	
						Cobrança duvidosa
	1	2	3	4=1+2+3	5	
00 Dez	32 730		16 261	12 354	61 345	1 517
01 Dez	36 508		19 744	15 177	71 430	1 689
02 Dez	39 295		21 065	17 570	77 930	1 841
03 Fev	41 823		18 984	17 176	77 983	1 941
Mar	42 158		18 925	17 190	78 274	1 931
Abr	42 251		19 179	17 238	78 668	2 063
Mai	42 407		19 161	17 403	78 971	2 048
Jun	42 851		19 282	17 219	79 352	1 980
Jul	41 908		19 384	17 462	78 754	1 969
Ago	41 676		19 379	17 547	78 602	2 000
Set	41 555		19 622	18 057	79 234	1 921
Out	40 330		20 122	18 322	78 774	1 889
Nov	40 477		20 269	18 698	79 444	1 931
Dez	40 610		21 050	20 482	82 142	1 764
04 Jan	40 271		20 975	20 525	81 771	1 819
Fev	40 659		20 895	20 292	81 846	1 886
Mar	41 710		20 554	20 596	82 859	1 807
Abr	41 218		20 542	20 710	82 469	1 844
Mai	40 710		20 631	21 394	82 735	1 857
Jun	40 908		21 185	21 114	83 208	1 601
Jul	40 035		21 450	21 384	82 868	1 697

	Up to 1 year	From 1 to 5 years	Over 5 years	Total	Non-performing loans
	1	2	3	4=1+2+3	5
					Of which:

(1) Não inclui crédito titulado. / Excludes securities.

**B.4.1.4 EMPRÉSTIMOS DE OUTRAS INSTITUIÇÕES FINANCEIRAS
MONETÁRIAS A PARTICULARES ⁽¹⁾ ⁽²⁾ (continua)**

**LOANS OF OTHER MONETARY FINANCIAL INSTITUTIONS TO
PRIVATE INDIVIDUALS ⁽¹⁾ ⁽²⁾ (to be continued)**

Por finalidade e prazo - Saldos em fim de mês

By purpose and maturity - End-of-month figures

Fonte / Source: Banco de Portugal

10⁶ euros

	Habitação					Consumo				
	Até 1 ano	De 1 a 5 anos	A mais de 5 anos	Total	do qual:	Até 1 ano	De 1 a 5 anos	A mais de 5 anos	Total	do qual:
					Cobrança duvidosa					Cobrança duvidosa
	1	2	3	4=1+2+3	5	6	7	8	9=6+7+8	10
00 Dez	437	1 189	49 108	50 735	544	2 370	3 848	1 959	8 177	298
01 Dez	396	931	56 038	57 365	675	1 438	3 827	2 808	8 074	347
02 Dez	321	965	63 552	64 838	905	1 438	3 270	3 164	7 872	282
03 Fev	333	1 051	64 130	65 514	1 012	1 564	2 983	3 352	7 899	284
Mar	316	1 099	64 678	66 094	1 021	1 636	3 016	3 492	8 144	281
Abr	310	1 086	65 204	66 600	1 049	1 622	2 906	3 514	8 042	304
Mai	273	1 020	65 766	67 059	956	1 945	3 006	3 512	8 463	479
Jun	267	1 047	66 568	67 881	990	1 972	3 146	3 582	8 700	491
Jul	231	998	66 936	68 165	1 012	1 834	3 101	3 666	8 602	495
Ago	227	982	67 607	68 815	1 037	1 830	3 091	3 675	8 596	504
Set	211	952	67 697	68 860	1 060	1 861	3 088	3 729	8 677	483
Out	194	926	67 591	68 711	1 070	1 822	3 066	3 745	8 632	490
Nov	191	799	66 513	67 503	1 089	1 781	2 894	3 674	8 349	485
Dez	202	771	65 265	66 238	1 074	1 893	2 985	3 764	8 642	464
04 Jan	189	773	65 781	66 743	1 083	1 829	2 966	3 728	8 522	456
Fev	196	758	66 377	67 332	1 097	1 765	2 952	3 723	8 441	458
Mar	202	748	67 146	68 096	1 123	1 799	2 951	3 804	8 554	447
Abr	204	740	67 850	68 795	1 134	1 834	3 166	4 515	9 514	455
Mai	210	761	68 586	69 558	1 135	1 798	3 104	4 312	9 214	466
Jun	213	755	69 434	70 402	1 112	1 771	3 034	4 334	9 138	444
Jul	214	745	70 492	71 452	1 117	1 856	3 041	4 329	9 226	442

	Up to 1 year	From 1 to 5 years	Over 5 years	Total	Non-performing loans	Up to 1 year	From 1 to 5 years	Over 5 years	Total	Non-performing loans
	1	2	3	4=1+2+3	5	6	7	8	9=6+7+8	10
					of which:					of which:
	Housing					Consumption				

B.4.1.4 EMPRÉSTIMOS DE OUTRAS INSTITUIÇÕES FINANCEIRAS MONETÁRIAS A PARTICULARES^{(1) (2)} (continuação)

LOANS OF OTHER MONETARY FINANCIAL INSTITUTIONS TO PRIVATE INDIVIDUALS^{(1) (2)} (continued)

Por finalidade e prazo - Saldos em fim de mês

By purpose and maturity - End-of-month figures

Fonte / Source: Banco de Portugal

10⁶ euros

	Outros fins					Total				
	Até 1 ano	De 1 a 5 anos	A mais de 5 anos	Total	do qual:	Até 1 ano	De 1 a 5 anos	A mais de 5 anos	Total	do qual:
					Cobrança duvidosa					Cobrança duvidosa
11	12	13	14=11+12+13	15	16	17	18	19=16+17+18=4+9+14	20=5+10+15	
00 Dez	4 643	3 001	2 257	9 901	422	7 450	8 038	53 324	68 813	1 263
01 Dez	4 992	2 873	2 647	10 511	477	6 826	7 631	61 493	75 950	1 499
02 Dez	4 439	2 865	3 230	10 534	527	6 198	7 100	69 946	83 244	1 714
03 Fev	4 871	2 584	2 841	10 297	571	6 768	6 618	70 323	83 710	1 868
Mar	4 802	2 451	2 696	9 949	600	6 754	6 566	70 867	84 187	1 901
Abr	4 813	2 494	2 741	10 048	554	6 745	6 486	71 459	84 690	1 908
Mai	4 567	2 424	2 774	9 765	512	6 785	6 450	72 052	85 287	1 947
Jun	4 573	2 346	2 785	9 703	528	6 811	6 538	72 935	86 284	2 009
Jul	4 146	2 408	2 897	9 451	532	6 211	6 507	73 499	86 218	2 040
Ago	4 060	2 456	2 902	9 418	530	6 116	6 529	74 183	86 829	2 072
Set	4 062	2 442	2 894	9 398	513	6 134	6 482	74 319	86 935	2 056
Out	4 104	2 496	2 979	9 579	517	6 120	6 488	74 314	86 921	2 077
Nov	3 964	2 503	2 998	9 465	514	5 937	6 195	73 185	85 317	2 088
Dez	3 996	2 589	3 083	9 668	458	6 091	6 346	72 112	84 549	1 995
04 Jan	3 958	2 581	3 116	9 654	512	5 976	6 320	72 625	84 920	2 050
Fev	3 893	2 589	3 120	9 602	529	5 854	6 300	73 221	85 375	2 084
Mar	3 879	2 719	3 150	9 747	503	5 880	6 418	74 100	86 397	2 073
Abr	3 860	2 729	3 155	9 744	518	5 898	6 635	75 520	88 053	2 107
Mai	3 923	2 790	3 445	10 158	531	5 932	6 655	76 343	88 930	2 132
Jun	3 987	2 774	3 445	10 206	503	5 971	6 563	77 213	89 746	2 060
Jul	3 878	2 813	3 297	9 988	517	5 948	6 599	78 119	90 666	2 076

	11	12	13	14=11+12+13	15	16	17	18	19=16+17+18=4+9+14	20=5+10+15
	Up to 1 year	1 to 5 years	Over 5 years	Total	Non-performing loans	Up to 1 year	1 to 5 years	Over 5 years	Total	Non-performing loans
	Other purposes				of which:	Total				of which:

(1) Não inclui crédito titulado. / Excludes securities.

(2) Inclui crédito a emigrantes. / Includes credit to emigrants.

B.4.2.1 EMPRÉSTIMOS DE OUTRAS INSTITUIÇÕES FINANCEIRAS MONETÁRIAS A SOCIEDADES NÃO FINANCEIRAS⁽¹⁾ (continua)

LOANS OF OTHER MONETARY FINANCIAL INSTITUTIONS TO NON-FINANCIAL CORPORATIONS⁽¹⁾ (to be continued)

Por ramo de actividade - Saldos em fim de mês

By branch of activity - End-of-month figures

Fonte / Source: Banco de Portugal

10⁶ euros

	Agricultura, produção animal, caça e silvicultura		Pesca		Indústrias extractivas		Indústrias transformadoras		Produção e distribuição de electricidade, gás e água		Construção	
	Total	do qual:	Total	do qual:	Total	do qual:	Total	do qual:	Total	do qual:	Total	do qual:
		Cobrança duvidosa		Cobrança duvidosa		Cobrança duvidosa		Cobrança duvidosa		Cobrança duvidosa		Cobrança duvidosa
1	2	3	4	5	6	7	8	9	10	11	12	
00 Dez	789	35	70	16	349	7	11 374	598	1 847	1	11 385	226
01 Dez	796	30	80	15	391	5	12 433	685	1 517	1	13 540	269
02 Dez	812	43	88	14	409	7	13 016	625	1 513	1	14 358	366
03 Fev	812	34	83	13	426	6	13 271	579	1 452	1	14 677	379
Mar	814	33	83	13	422	6	13 211	545	1 427	2	14 788	385
Abr	824	36	82	14	425	6	13 186	582	1 412	2	14 814	417
Mai	857	36	81	14	453	7	13 270	590	1 387	2	14 838	437
Jun	895	35	80	14	466	7	13 384	559	1 403	2	15 100	416
Jul	881	36	78	14	441	7	13 321	538	1 381	2	15 158	434
Ago	884	39	74	13	444	6	13 305	532	1 384	2	15 147	438
Set	890	36	75	13	452	5	13 193	510	1 360	3	15 197	416
Out	874	32	78	13	452	6	12 918	500	1 413	2	15 138	419
Nov	884	37	75	13	448	6	12 918	514	1 556	2	15 149	418
Dez	901	34	77	12	475	8	13 275	472	1 800	3	15 130	370
04 Jan	883	35	75	13	468	7	13 352	468	1 560	5	15 250	383
Fev	890	38	74	13	464	7	13 345	489	1 543	5	15 350	405
Mar	905	35	76	13	459	7	13 102	462	1 558	9	15 353	397
Abr	897	35	75	13	453	7	12 821	470	1 578	7	15 430	411
Mai	908	40	71	13	453	7	12 743	472	1 689	9	15 475	417
Jun	907	34	70	9	432	5	12 925	401	1 682	4	15 601	355
Jul	912	34	72	9	433	6	12 878	422	1 706	6	15 620	373

	1	2	3=1+2	4	5	6	7=5+6	8	9	10	11=9+10	12
	Total	Non-performing loans	Total	Non-performing loans	Total	Non-performing loans	Total	Non-performing loans	Total	Non-performing loans	Total	Non-performing loans
	of which:		of which:		of which:		of which:		of which:		of which:	
	Agriculture, hunting and forestry		Fishing		Mining and quarrying		Manufacturing		Production and distribution of electricity, gas and water		Construction	

B.4.2.1 EMPRÉSTIMOS DE OUTRAS INSTITUIÇÕES FINANCEIRAS MONETÁRIAS A SOCIEDADES NÃO FINANCEIRAS⁽¹⁾
(continuação)

LOANS OF OTHER MONETARY FINANCIAL INSTITUTIONS TO NON-FINANCIAL CORPORATIONS⁽¹⁾ (continued)

Por ramo de actividade - Saldos em fim de mês

By branch of activity - End-of-month figures

Fonte / Source: Banco de Portugal

10⁶ euros

		Comércio por grosso e a retalho, reparação de veículos automóveis, motociclos e de bens de uso pessoal e doméstico		Alojamento e restauração (restaurantes e similares)		Transportes, armazenagem e comunicações		Actividades imobiliárias, alugueres e serviços prestados às empresas		Educação, saúde e outras actividades de serviços colectivos, sociais e pessoais		Total	
		Total	do qual:	Total	do qual:	Total	do qual:	Total	do qual:	Total	do qual:	Total	do qual:
			Cobrança duvidosa		Cobrança duvidosa		Cobrança duvidosa		Cobrança duvidosa		Cobrança duvidosa		Cobrança duvidosa
	13	14	15	16	17	18	19	20	21	22	23	24	
00	Dez	12 124	360	1 230	50	4 262	33	15 072	146	2 844	44	61 345	1 517
01	Dez	12 400	425	1 534	51	4 797	39	21 025	123	2 919	46	71 430	1 689
02	Dez	12 791	451	1 791	54	5 653	43	24 065	190	3 433	48	77 930	1 841
03	Fev	13 065	444	1 879	45	5 109	42	23 768	216	3 443	182	77 983	1 941
	Mar	12 983	432	1 896	46	5 216	44	23 839	220	3 596	205	78 273	1 931
	Abr	12 896	455	1 967	50	5 455	48	23 950	240	3 658	213	78 668	2 063
	Mai	12 923	442	1 987	51	5 409	39	23 854	235	3 912	196	78 971	2 048
	Jun	13 165	433	2 014	48	5 533	39	23 871	228	3 441	199	79 352	1 980
	Jul	13 131	428	1 994	49	5 340	38	23 758	229	3 270	194	78 754	1 969
	Ago	13 083	444	1 997	52	5 332	38	23 727	235	3 226	201	78 602	2 000
	Sét	12 896	429	2 029	47	5 592	35	24 210	224	3 340	202	79 234	1 921
	Out	12 853	424	1 996	48	5 598	36	24 175	216	3 280	193	78 774	1 889
	Nov	13 068	432	2 049	48	5 649	36	24 184	226	3 466	197	79 444	1 931
	Dez	13 853	418	2 210	41	6 058	38	25 224	200	3 138	167	82 142	1 764
04	Jan	13 846	420	2 211	44	6 076	40	24 961	208	3 089	197	81 771	1 819
	Fev	13 843	432	2 237	46	6 128	41	24 793	220	3 180	189	81 846	1 886
	Mar	13 874	411	2 255	43	6 417	39	25 783	209	3 077	181	82 859	1 807
	Abr	13 905	415	2 258	45	6 450	39	25 564	217	3 037	185	82 469	1 844
	Mai	13 985	406	2 297	49	6 379	42	25 699	222	3 036	180	82 735	1 857
	Jun	14 096	348	2 328	38	6 572	36	25 528	187	3 067	183	83 208	1 601
	Jul	14 132	354	2 343	48	6 309	31	25 359	221	3 102	193	82 868	1 697

	13	14	15	16	17	18	19	20	21	22	23	24
	Total	Non-performing loans	Total	Non-performing loans	Total	Non-performing loans	Total	Non-performing loans	Total	Non-performing loans	Total	Non-performing loans
		of which:		of which:		of which:		of which:		of which:		of which:
	Wholesale and retail trade, repair of motor vehicles, motorcycles and personal and household goods		Hotels and catering (restaurants and other)		Transport, storage and communications		Real estate, rental and supply of services to companies		Education, health and other community, social and personal service activities		Total	

(1) Não inclui crédito titulado. / Excludes securities.

B.4.2.2 EMPRÉSTIMOS DE OUTRAS INSTITUIÇÕES FINANCEIRAS MONETÁRIAS A SOCIEDADES NÃO FINANCEIRAS DA INDÚSTRIA TRANSFORMADORA⁽¹⁾

LOANS OF OTHER MONETARY FINANCIAL INSTITUTIONS TO NON-FINANCIAL CORPORATIONS OF THE MANUFACTURING INDUSTRY⁽¹⁾

Por ramo de actividade - Saldos em fim de mês

By branch of activity - End-of-month figures

Fonte / Source: Banco de Portugal

10⁶ euros

	1	2	3	4	5	6	7	8	9	10	11	12	13	14	15=1+...+14	
	Indústrias alimentares, das bebidas e do tabaco	Indústria têxtil	Indústria do couro e de produtos do couro	Indústrias da madeira e da cortiça e suas obras	Indústrias de pasta, de papel e cartão e seus artigos: edição e impressão	Fabricação de pasta, de coque, produtos petrolíferos refinados e combustível nuclear	Fabricação de produtos químicos e de fibras sintéticas ou artificiais	Fabricação de artigos de borracha e de matérias plásticas	Fabricação de outros produtos minerais não metálicos	Indústrias metalúrgicas de base e de produtos metálicos	Fabricação de máquinas e de equipamentos não especificados	Fabricação de equipamento eléctrico e de óptica	Fabricação de material de transporte	Indústrias transformadoras, não especificadas	Total	
00	Dez	2 124	2 005	438	851	773	175	459	322	1 341	919	423	507	458	579	11 374
01	Dez	2 461	2 138	447	932	868	149	548	395	1 442	1 054	491	466	502	540	12 433
02	Dez	2 603	2 109	444	937	1 106	231	511	435	1 549	1 118	524	405	486	558	13 016
03	Fev	2 664	2 165	465	953	1 200	105	522	470	1 571	1 159	535	389	505	568	13 271
	Mar	2 667	2 156	461	960	1 196	110	529	459	1 527	1 160	529	386	510	562	13 211
	Abr	2 536	2 168	453	973	1 203	171	523	459	1 542	1 158	528	403	505	563	13 186
	Mai	2 545	2 196	456	1 011	1 211	152	550	464	1 530	1 145	530	377	527	576	13 270
	Jun	2 523	2 193	452	1 007	1 242	125	554	453	1 626	1 187	532	384	535	571	13 384
	Jul	2 506	2 207	444	1 022	1 251	90	559	452	1 594	1 173	533	388	536	568	13 321
	Ago	2 477	2 202	441	1 009	1 250	144	552	440	1 590	1 180	530	381	541	569	13 305
	Set	2 368	2 172	430	1 015	1 282	147	554	445	1 618	1 169	517	403	503	570	13 193
	Out	2 366	2 144	423	1 002	1 258	175	542	437	1 581	1 146	518	365	388	574	12 918
	Nov	2 352	2 157	421	1 005	1 233	153	546	432	1 630	1 159	515	380	377	558	12 918
	Dez	2 330	2 222	447	1 038	1 415	38	531	430	1 750	1 197	552	360	368	597	13 275
04	Jan	2 460	2 246	444	1 025	1 299	136	555	419	1 645	1 206	552	395	381	588	13 352
	Fev	2 387	2 236	450	1 021	1 315	146	545	455	1 690	1 203	555	367	374	602	13 345
	Mar	2 424	2 206	438	1 005	1 306	37	535	432	1 692	1 153	545	338	382	608	13 102
	Abr	2 376	2 189	432	993	1 337	26	516	428	1 499	1 171	545	326	380	604	12 821
	Mai	2 372	2 126	422	991	1 330	21	506	436	1 497	1 184	538	327	389	603	12 743
	Jun	2 481	2 132	417	976	1 333	17	535	431	1 535	1 199	538	332	395	602	12 925
	Jul	2 469	2 132	410	964	1 314	40	544	435	1 506	1 203	536	330	408	586	12 878

	1	2	3	4	5	6	7	8	9	10	11	12	13	14	15=1+...+14
	Food, beverages and tobacco	Textiles	Manufacture of leather and leather products	Wood and cork industries and articles thereof	Polp, paper, and paperboard industries and articles thereof; publishing and printing	Manufacture of coke, refined oil products and nuclear fuel	Manufacture of chemical and man-made fibres	Manufacture of rubber articles and plastic materials	Manufacture of other non-metallic mineral products	Base metal industries and manufacture of metal products	Manufacture of machinery and equipment, non elsewhere classified	Manufacture of electrical and optical equipment	Manufacture of transport material	Manufacturing industries, non elsewhere classified	Total

(1) Não inclui crédito titulado. / Excludes securities.

B.4.3 ACTIVOS EM MOEDA ESTRANGEIRA⁽¹⁾ DE OUTRAS INSTITUIÇÕES FINANCEIRAS MONETÁRIAS FACE AO SECTOR NÃO MONETÁRIO

ASSETS DENOMINATED IN FOREIGN CURRENCY⁽¹⁾ OF OTHER MONETARY FINANCIAL INSTITUTIONS VIS-À-VIS NON-MONETARY SECTOR

Por sector institucional - Saldos em fim de mês

By institutional sector - End-of-month figures

Fonte / Source: Banco de Portugal

10⁶ euros

		Sector institucional					Total	
		Instituições financeiras não monetárias	Administrações públicas	Sociedades não financeiras				Particulares ⁽²⁾
				Empréstimos	Títulos excepto acções	Total		
		1	2	3	4	5=3+4	6	7=1+2+5+6
00	Dez	295	68	2 880	18	2 897	229	3 490
01	Dez	916	68	2 081	13	2 094	189	3 266
02	Dez	862	57	1 603	2	1 605	143	2 668
03	Fev	1 048	56	1 514	2	1 516	125	2 746
	Mar	1 079	55	1 511	3	1 515	129	2 778
	Abr	1 074	54	1 505	3	1 508	138	2 774
	Mai	1 087	51	1 347	42	1 390	129	2 657
	Jun	1 114	53	1 348	2	1 350	130	2 647
	Jul	1 167	53	1 349	13	1 362	108	2 690
	Ago	1 175	55	1 450	45	1 495	121	2 846
	Set	985	51	1 227	15	1 242	111	2 400
	Out	936	0	1 178	20	1 199	115	2 250
	Nov	954	0	1 163	47	1 210	116	2 280
	Dez	986	0	1 120	21	1 141	111	2 238
04	Jan	985	0	1 162	21	1 184	102	2 270
	Fev	1 006	0	1 199	47	1 246	96	2 347
	Mar	987	0	1 225	82	1 307	92	2 386
	Abr	994	0	1 221	84	1 305	96	2 395
	Mai	985	0	1 174	57	1 231	115	2 331
	Jun	1 007	0	1 188	10	1 199	92	2 298
	Jul	973	0	1 184	10	1 195	89	2 256

1	2	3	4	5=3+4	6	7=1+2+5+6
Non-monetary financial institutions	General government	Credits	Securities other than shares	Total	Private individuals ⁽²⁾	Total
Non-financial corporations						
Institutional sector						

(1) Até Janeiro de 2002 corresponde a moedas que não escudos e euros, a partir desta data, reflecte os saldos denominados em moedas que não euros. / Up to January 2002 corresponds to currencies other than escudos or euros, afterwards reflects balance denominated in currencies other than euros.

(2) Inclui emigrantes. / Includes emigrants.

B.4.4 EMPRÉSTIMOS DE OUTRAS INSTITUIÇÕES FINANCEIRAS MONETÁRIAS A SOCIEDADES NÃO FINANCEIRAS E PARTICULARES^{(1) (2)}

LOANS OF OTHER MONETARY FINANCIAL INSTITUTIONS TO NON-FINANCIAL CORPORATIONS AND TO PRIVATE INDIVIDUALS^{(1) (2)}

Por distrito / região autónoma - Saldos em fim de ano

By administrative region - End-of-year figures

Fonte / Source: Banco de Portugal

10⁶ euros

	Aveiro	Beja	Braga	Bragança	Castelo Branco	Coimbra	Évora	Faro	Guarda	Leiria	Lisboa	Portalegre	
	1	2	3	4	5	6	7	8	9	10	11	12	
99	Dez	4 684	726	5 389	492	951	2 553	975	2 594	600	3 139	47 754	608
00	Dez	5 863	840	5 797	619	1 310	3 140	1 205	3 195	770	3 899	58 319	745
01	Dez	6 966	997	7 152	683	1 446	3 726	1 415	3 905	896	4 577	62 052	803
02	Dez	7 460	1 096	7 410	749	1 529	4 031	1 490	4 168	917	4 915	73 834	931
03	Dez	7 702	1 107	8 206	785	1 603	4 228	1 708	4 754	1 002	5 559	72 915	888

	Porto	Santarém	Setúbal	Viana do Castelo	Vila Real	Viseu	Açores	do qual / of which:	Madeira	do qual / of which:	Total	
	13	14	15	16	17	18	19	Off-shore	21	Off-shore	23=1+...+19+21	
99	Dez	19 652	2 577	6 878	938	916	1 668	1 175	13	1 899	427	106 168
00	Dez	24 650	3 103	7 895	1 199	1 128	2 020	1 543	2	2 917	384	130 157
01	Dez	29 234	3 786	9 039	1 369	1 263	2 410	1 799	1	3 862	665	147 380
02	Dez	27 229	3 931	9 857	1 534	1 423	2 576	2 038	1	4 057	475	161 174
03	Dez	28 600	4 260	10 617	1 632	1 522	2 749	2 499	0	4 353	593	166 690

(1) Não inclui crédito titulado. / Excludes securities.

(2) Inclui emigrantes. / Includes emigrants.

B.5.1.1 DEPÓSITOS E EQUIPARADOS DE OUTROS INTERMEDIÁRIOS FINANCEIROS E AUXILIARES FINANCEIROS EM OUTRAS INSTITUIÇÕES FINANCEIRAS MONETÁRIAS
Saldos em fim de mês

DEPOSITS AND DEPOSIT-LIKE INSTRUMENTS OF OTHER FINANCIAL INTERMEDIARIES AND FINANCIAL AUXILIARIES WITH OTHER MONETARY FINANCIAL INSTITUTIONS
End-of-month figures

Fonte / Source: Banco de Portugal

10⁶ euros

	Depósitos com pré-aviso	Responsabilidades à vista	Outros depósitos e equiparados				Total
			Até 1 ano	De 1 a 2 anos	A mais de 2 anos	Total	
	1	2	3	4	5	6=3+4+5	7=1+2+6
00 Dez	0	2 852	1 646	6	1 280	2 932	5 784
01 Dez	0	2 715	1 763	35	1 457	3 254	5 969
02 Dez	0	2 336	1 931	45	1 458	3 434	5 771
03 Fev	0	3 134	1 689	27	338	2 055	5 189
Mar	0	3 337	1 784	27	349	2 160	5 497
Abr	0	3 181	1 828	27	363	2 218	5 399
Mai	0	3 503	1 570	27	367	1 964	5 467
Jun	0	3 800	1 646	7	347	2 000	5 800
Jul	0	3 198	1 893	59	364	2 316	5 514
Ago	0	3 856	1 609	56	366	2 031	5 887
Set	0	2 603	1 820	55	384	2 259	4 862
Out	0	2 735	1 745	55	327	2 127	4 863
Nov	0	2 763	1 591	55	140	1 787	4 550
Dez	0	2 677	1 598	55	239	1 892	4 569
04 Jan	0	2 924	1 592	55	239	1 887	4 811
Fev	0	3 096	1 411	110	242	1 763	4 860
Mar	0	3 822	1 008	110	240	1 359	5 181
Abr	0	2 830	1 559	110	243	1 913	4 743
Mai	0	3 407	1 141	110	243	1 495	4 902
Jun	0	2 904	1 539	395	240	2 175	5 079
Jul	0	2 335	2 088	343	243	2 675	5 009

1	2	3	4	5	6=3+4+5	7=1+2+6
Notice deposits	Overnight deposits	Up to 1 year	From 1 to 2 years	Over 2 years	Total	Total
Other deposits and deposit-like instruments						

B.5.1.2 DEPÓSITOS E EQUIPARADOS DE SOCIEDADES DE SEGUROS E FUNDOS DE PENSÕES EM OUTRAS INSTITUIÇÕES FINANCEIRAS MONETÁRIAS
Saldos em fim de mês

DEPOSITS AND DEPOSIT-LIKE INSTRUMENTS OF INSURANCE CORPORATIONS AND PENSION FUNDS WITH OTHER MONETARY FINANCIAL INSTITUTIONS
End-of-month figures

Fonte / Source: Banco de Portugal

10⁶ euros

	Depósitos com pré-aviso	Responsabilidades à vista	Outros depósitos e equiparados				Total
			Até 1 ano	De 1 a 2 anos	A mais de 2 anos	Total	
	1	2	3	4	5	6=3+4+5	7=1+2+6
00 Dez	0	1 742	2 288	0	10	2 297	4 039
01 Dez	0	2 266	2 120	0	3	2 123	4 389
02 Dez	0	3 097	771	0	1	773	3 869
03 Fev	0	2 545	1 255	0	0	1 256	3 801
Mar	0	3 832	884	1	0	884	4 716
Abr	0	3 175	752	0	0	752	3 926
Mai	0	3 368	1 169	4	0	1 174	4 541
Jun	0	2 874	1 647	7	0	1 655	4 529
Jul	0	2 236	1 865	7	0	1 872	4 108
Ago	0	2 231	1 977	7	0	1 984	4 215
Set	0	3 274	1 400	7	0	1 407	4 681
Out	0	2 771	1 924	9	46	1 980	4 750
Nov	0	2 344	1 585	9	55	1 649	3 994
Dez	0	3 789	520	9	44	573	4 362
04 Jan	0	4 115	516	9	48	573	4 688
Fev	0	3 609	593	9	58	660	4 269
Mar	0	3 829	591	9	79	678	4 507
Abr	0	3 623	553	7	88	649	4 272
Mai	0	4 016	465	3	91	558	4 574
Jun	0	3 374	493	47	83	623	3 997
Jul	0	3 367	552	47	104	703	4 069

1	2	3	4	5	6=3+4+5	7=1+2+6
Notice deposits	Overnight deposits	Up to 1 year	From 1 to 2 years	Over 2 years	Total	Total
Other deposits and deposit-like instruments						

B.5.1.3 DEPÓSITOS E EQUIPARADOS DA ADMINISTRAÇÃO CENTRAL EM OUTRAS INSTITUIÇÕES FINANCEIRAS MONETÁRIAS

DEPOSITS AND DEPOSIT-LIKE INSTRUMENTS OF CENTRAL GOVERNMENT WITH OTHER MONETARY FINANCIAL INSTITUTIONS

Saldos em fim de mês

End-of-month figures

Fonte / Source: Banco de Portugal

10⁶ euros

	Depósitos com pré-aviso	Responsabilidades à vista	Outros depósitos e equiparados				Total
			Até 1 ano	De 1 a 2 anos	A mais de 2 anos	Total	
	1	2	3	4	5	6=3+4+5	7=1+2+6
00 Dez	0	3 111	3 231	1	72	3 304	6 415
01 Dez	0	3 323	903	6	40	949	4 272
02 Dez	0	4 768	617	3	0	620	5 388
03 Fev	0	4 091	292	3	36	331	4 422
Mar	0	3 576	2 152	3	36	2 191	5 767
Abr	0	1 974	142	3	36	181	2 155
Mai	0	2 110	269	2	36	307	2 417
Jun	0	1 951	146	2	36	184	2 135
Jul	0	1 985	152	2	36	191	2 176
Ago	0	1 967	154	2	36	193	2 160
Set	0	1 695	489	2	36	528	2 223
Out	0	2 666	514	2	36	552	3 219
Nov	0	1 599	180	2	36	219	1 818
Dez	0	2 607	1 406	2	31	1 439	4 046
04 Jan	0	2 658	1 212	2	31	1 245	3 903
Fev	0	1 991	1 323	2	31	1 357	3 348
Mar	0	1 566	847	2	31	880	2 446
Abr	0	1 870	692	2	31	726	2 595
Mai	0	1 869	1 742	2	31	1 775	3 644
Jun	0	1 612	2 153	2	31	2 186	3 798
Jul	0	2 253	2 024	2	31	2 057	4 310

1	2	3	4	5	6=3+4+5	7=1+2+6
Notice deposits	Overnight deposits	Up to 1 year	From 1 to 2 years	Over 2 years	Total	Total
Other deposits and deposit-like instruments						

B.5.1.4 DEPÓSITOS E EQUIPARADOS DAS ADMINISTRAÇÕES PÚBLICAS EXCEPTO ADMINISTRAÇÃO CENTRAL EM OUTRAS INSTITUIÇÕES FINANCEIRAS MONETÁRIAS

DEPOSITS AND DEPOSIT-LIKE INSTRUMENTS OF GENERAL GOVERNMENT EXCEPT CENTRAL GOVERNMENT WITH OTHER MONETARY FINANCIAL INSTITUTIONS

Saldos em fim de mês

End-of-month figures

Fonte / Source: Banco de Portugal

10⁶ euros

	Depósitos com pré-aviso	Responsabilidades à vista	Outros depósitos e equiparados				Total
			Até 1 ano	De 1 a 2 anos	A mais de 2 anos	Total	
	1	2	3	4	5	6=3+4+5	7=1+2+6
00 Dez	0	1 204	526	4	20	550	1 755
01 Dez	0	1 573	472	5	0	477	2 050
02 Dez	0	1 696	776	4	1	781	2 477
03 Fev	0	1 989	1 101	14	14	1 129	3 118
Mar	0	1 780	1 340	10	14	1 363	3 143
Abr	0	1 822	1 163	13	13	1 190	3 012
Mai	0	1 737	1 288	8	8	1 305	3 042
Jun	0	1 962	976	13	21	1 009	2 972
Jul	0	1 959	765	7	10	781	2 740
Ago	0	1 831	933	7	13	953	2 784
Set	0	1 916	1 022	6	9	1 037	2 953
Out	0	1 928	1 044	15	13	1 072	3 000
Nov	0	2 024	873	3	0	877	2 901
Dez	0	1 796	723	3	0	726	2 522
04 Jan	0	1 987	780	3	0	783	2 771
Fev	0	1 787	876	3	0	879	2 666
Mar	0	1 813	829	3	0	832	2 645
Abr	0	1 845	867	3	0	870	2 715
Mai	0	2 104	992	3	0	995	3 099
Jun	0	2 168	940	3	1	943	3 111
Jul	0	1 827	622	3	1	626	2 453

1	2	3	4	5	6=3+4+5	7=1+2+6
Notice deposits	Overnight deposits	Up to 1 year	From 1 to 2 years	Over 2 years	Total	Total
Other deposits and deposit-like instruments						

B.5.1.5 DEPÓSITOS E EQUIPARADOS DE SOCIEDADES NÃO FINANCEIRAS EM OUTRAS INSTITUIÇÕES FINANCEIRAS MONETÁRIAS

DEPOSITS AND DEPOSIT-LIKE INSTRUMENTS OF NON-FINANCIAL CORPORATIONS WITH OTHER MONETARY FINANCIAL INSTITUTIONS

Saldos em fim de mês

End-of-month figures

Fonte / Source: Banco de Portugal

10⁶ euros

	Depósitos com pré-aviso	Responsabilidades à vista	Outros depósitos e equiparados				Total
			Até 1 ano	De 1 a 2 anos	A mais de 2 anos	Total	
	1	2	3	4	5	6=3+4+5	7=1+2+6
00 Dez	0	12 986	5 234	119	574	5 927	18 913
01 Dez	0	14 020	5 113	94	451	5 658	19 678
02 Dez	0	13 050	5 361	85	458	5 904	18 953
03 Fev	0	11 149	5 006	150	1 080	6 236	17 385
Mar	0	11 616	5 003	146	1 071	6 220	17 836
Abr	0	11 753	5 167	159	1 073	6 399	18 152
Mai	0	11 550	5 632	155	1 070	6 857	18 407
Jun	0	12 089	5 486	155	1 075	6 716	18 805
Jul	0	12 201	5 688	136	1 075	6 899	19 100
Ago	0	11 677	5 833	141	1 072	7 046	18 724
Set	0	12 542	5 793	144	1 078	7 015	19 557
Out	1	12 381	6 283	143	1 074	7 501	19 882
Nov	0	12 686	6 698	148	1 232	8 078	20 765
Dez	27	13 755	7 184	172	1 228	8 584	22 365
04 Jan	24	11 906	6 304	198	1 228	7 731	19 660
Fev	27	11 702	6 289	205	1 230	7 723	19 453
Mar	35	12 238	6 587	203	1 210	8 000	20 273
Abr	36	12 359	6 637	201	1 217	8 055	20 450
Mai	32	12 687	6 464	189	1 209	7 862	20 582
Jun	18	12 890	6 466	194	1 228	7 888	20 796
Jul	18	13 111	6 777	197	1 228	8 202	21 331

1	2	3	4	5	6=3+4+5	7=1+2+6
Notice deposits	Overnight deposits	Up to 1 year	From 1 to 2 years	Over 2 years	Total	Total
Other deposits and deposit-like instruments						

B.5.1.6 DEPÓSITOS E EQUIPARADOS DE PARTICULARES EM OUTRAS INSTITUIÇÕES FINANCEIRAS MONETÁRIAS⁽¹⁾

DEPOSITS AND DEPOSIT-LIKE INSTRUMENTS OF PRIVATE INDIVIDUALS WITH OTHER MONETARY FINANCIAL INSTITUTIONS

Saldos em fim de mês

End-of-month figures

Fonte / Source: Banco de Portugal

10⁶ euros

	Depósitos com pré-aviso	Responsabilidades à vista	Outros depósitos e equiparados				Total
			Até 1 ano	De 1 a 2 anos	A mais de 2 anos	Total	
	1	2	3	4	5	6=3+4+5	7=1+2+6
00 Dez	0	23 356	52 303	5 830	1 698	59 831	83 187
01 Dez	0	26 016	54 280	5 106	1 467	60 853	86 869
02 Dez	0	25 531	54 073	4 439	2 164	60 676	86 207
03 Fev	4	24 716	52 815	4 766	2 249	59 830	84 550
Mar	1	24 655	52 305	4 694	2 497	59 496	84 152
Abr	1	24 364	52 381	4 695	2 552	59 629	83 994
Mai	1	24 309	52 150	4 632	2 669	59 451	83 761
Jun	2	25 348	51 965	4 530	2 753	59 247	84 597
Jul	4	26 675	51 792	4 465	2 700	58 958	85 637
Ago	5	26 561	51 763	4 628	2 673	59 064	85 630
Set	8	26 448	51 375	4 896	2 665	58 936	85 392
Out	12	25 644	51 109	5 024	2 655	58 787	84 444
Nov	16	26 775	51 275	5 046	2 657	58 979	85 769
Dez	20	26 422	51 674	5 187	2 717	59 578	86 019
04 Jan	21	25 708	51 400	5 302	2 793	59 495	85 224
Fev	23	25 599	51 139	5 344	2 855	59 338	84 960
Mar	28	25 288	50 828	5 315	2 975	59 117	84 433
Abr	31	25 480	50 647	5 197	3 172	59 016	84 527
Mai	36	25 219	50 370	5 179	3 300	58 849	84 103
Jun	41	26 050	50 205	5 131	3 432	58 769	84 860
Jul	44	27 153	50 304	5 098	3 603	59 005	86 203

1	2	3	4	5	6=3+4+5	7=1+2+6
Notice deposits	Overnight deposits	Up to 1 year	From 1 to 2 years	Over 2 years	Total	Total
Other deposits and deposit-like instruments						

(1) Inclui emigrantes./ Includes emigrants

B.5.2 DEPÓSITOS E EQUIPARADOS EM MOEDA ESTRANGEIRA⁽¹⁾ DO SECTOR NÃO MONETÁRIO EM OUTRAS INSTITUIÇÕES FINANCEIRAS MONETÁRIAS

FOREIGN CURRENCY⁽¹⁾ DEPOSITS AND DEPOSIT-LIKE INSTRUMENTS OF NON-MONETARY SECTOR WITH OTHER MONETARY FINANCIAL INSTITUTIONS

Por sector institucional - Saldos em fim de mês

By institutional sector - End-of-month figures

Fonte / Source: Banco de Portugal

10⁶ euros

		Sector institucional					Particulares ⁽²⁾	Total
		Administrações públicas	Sociedades não financeiras			7=1+2+5+6		
Instituições financeiras não monetárias			Depósitos	Equiparados a depósitos	Total			
1		2	3	4	5=3+4	6		
00	Dez	96	1	904	10	915	2 130	3 142
01	Dez	95	1	638	11	650	2 397	3 143
02	Dez	96	0	299	14	314	1 808	2 218
03	Fev	238	0	305	0	305	1 846	2 390
	Mar	292	0	330	0	330	1 864	2 487
	Abr	285	1	331	0	331	1 865	2 481
	Mai	297	0	355	0	355	1 788	2 441
	Jun	296	42	328	0	328	1 871	2 537
	Jul	410	0	354	0	354	1 834	2 598
	Ago	407	0	359	0	359	1 878	2 644
	Set	131	0	331	0	331	1 772	2 235
	Out	96	0	349	0	349	1 776	2 221
	Nov	96	0	357	0	357	1 764	2 218
	Dez	63	0	346	0	346	1 699	2 108
04	Jan	79	0	407	0	407	1 726	2 212
	Fev	101	0	425	0	425	1 718	2 244
	Mar	163	0	388	0	388	1 712	2 263
	Abr	110	1	438	0	438	1 737	2 286
	Mai	104	0	428	0	428	1 692	2 224
	Jun	125	0	457	0	457	1 696	2 278
	Jul	113	1	471	0	471	1 706	2 291

1	2	3	4	5=3+4	6	7=1+2+5+6
Non-monetary financial institutions	General government	Deposits	Deposit-like instruments	Total	Private individuals ⁽²⁾	Total
Non-financial corporations						
Institutional sector						

(1) Até Janeiro de 2002 corresponde a moedas que não escudos e euros, a partir desta data, reflecte os saldos denominados em moedas que não euros. / Up to January 2002 corresponds to currencies other than escudos and euros, afterwards reflects balances denominated in currencies other than euros.

(2) Inclui emigrantes. / Includes emigrants.

B.5.3.1 DEPÓSITOS E EQUIPARADOS DE INSTITUIÇÕES FINANCEIRAS NÃO MONETÁRIAS, SOCIEDADES NÃO FINANCEIRAS E PARTICULARES EM OUTRAS IFM

DEPOSITS AND DEPOSIT-LIKE INSTRUMENTS OF NON-MONETARY FINANCIAL INSTITUTIONS, NON-FINANCIAL CORPORATIONS AND PRIVATE INDIVIDUALS WITH OTHER MFI

Por distrito / região autónoma - Saldos em fim de ano

By administrative region - End-of-year figures

Fonte / Source: Banco de Portugal

10⁶ euros

	Aveiro	Beja	Braga	Bragança	Castelo Branco	Coimbra	Évora	Faro	Guarda	Leiria	Lisboa	Portalegre	
	1	2	3	4	5	6	7	8	9	10	11	12	
99	Dez	4 665	907	4 765	916	1 368	2 970	1 122	3 046	1 260	3 198	36 211	796
00	Dez	4 887	966	5 144	998	1 688	3 142	1 272	3 428	1 449	3 473	39 296	920
01	Dez	5 088	1 041	5 417	1 055	1 577	3 212	1 357	3 644	1 433	3 702	41 020	928
02	Dez	5 097	1 099	5 394	1 139	1 602	3 407	1 375	3 815	1 482	3 748	39 306	927
03	Dez	5 158	1 160	5 621	1 156	1 650	3 527	1 404	3 924	1 507	3 822	41 568	896

	Porto	Santarém	Setúbal	Viana do Castelo	Vila Real	Viseu	Açores	do qual / of which:	Madeira	do qual / of which:	Total	
	13	14	15	16	17	18	19	Off-shore	21	Off-shore	23=1+...+19+21	
99	Dez	13 227	2 721	4 448	1 647	1 313	2 222	1 205	7	4 917	3 440	92 925
00	Dez	14 075	2 960	4 859	1 871	1 508	2 429	1 326	3	3 561	1 915	99 252
01	Dez	15 055	3 090	4 876	1 845	1 561	2 535	1 495	0	4 377	2 311	104 306
02	Dez	15 519	3 202	4 907	1 906	1 542	2 690	1 529	0	4 089	2 120	103 774
03	Dez	15 927	3 222	5 256	1 906	1 544	2 778	1 602	0	3 406	1 392	107 033

B.5.3.2 DEPÓSITOS E EQUIPARADOS DE EMIGRANTES EM OUTRAS INSTITUIÇÕES FINANCEIRAS MONETÁRIAS

Por distrito / região autónoma - Saldos em fim de ano

DEPOSITS AND DEPOSIT-LIKE INSTRUMENTS OF EMIGRANTS WITH OTHER MONETARY FINANCIAL INSTITUTIONS

By administrative region - End-of-year figures

Fonte / Source: Banco de Portugal

10⁶ euros

	Aveiro	Beja	Braga	Bragança	Castelo Branco	Coimbra	Évora	Faro	Guarda	Leiria	Lisboa	Portalegre
	1	2	3	4	5	6	7	8	9	10	11	12
99 Dez	695	99	785	294	319	420	46	332	574	636	880	42
00 Dez	625	93	658	255	277	372	43	294	497	557	882	40
01 Dez	656	111	710	281	302	398	54	323	523	613	856	43
02 Dez	547	86	597	242	275	334	48	286	487	520	682	47
03 Dez	525	88	582	232	268	312	47	291	469	504	605	36

	Porto	Santarém	Setúbal	Viana do Castelo	Vila Real	Viseu	Açores	do qual / of which:	Madeira	do qual / of which:	Total
	13	14	15	16	17	18	19	Off-shore	21	Off-shore	23=1+...+19+21
99 Dez	655	328	209	746	638	746	802	701	3 463	3 093	12 708
00 Dez	641	284	190	647	530	630	873	767	4 286	3 996	12 671
01 Dez	720	331	230	665	567	655	632	510	3 930	3 622	12 598
02 Dez	533	271	190	581	475	597	230	117	3 998	3 559	11 027
03 Dez	500	272	187	569	449	579	220	104	3 549	2 684	10 282

B.6.1.1 ACTIVOS E PASSIVOS DAS OUTRAS INSTITUIÇÕES FINANCEIRAS MONETÁRIAS FACE A INSTITUIÇÕES FINANCEIRAS MONETÁRIAS NÃO RESIDENTES

ASSETS AND LIABILITIES OF OTHER MONETARY FINANCIAL INSTITUTIONS VIS-À-VIS NON-RESIDENT MONETARY FINANCIAL INSTITUTIONS

Por instrumento financeiro e prazo - Saldos em fim de mês

By financial instrument and maturity - End-of-month figures

Fonte / Source: Banco de Portugal

10⁶ euros

	Activos								Passivos ⁽¹⁾							
	Número	Créditos e equiparados			Títulos excepto acções			Acções e outras participações	Total	Depósitos à vista	Outros depósitos e equiparados			Total	Por memória: Acordos de recompra	
		Até 1 ano	A mais de 1 ano	Total	Até 1 ano	A mais de 1 ano	Total ⁽²⁾				Até 1 ano	A mais de 1 ano	Total			
	1	2	3	4=2+3	5	6	7=5+6	8	9=1+4+7+8	10	11	12	13=11+12	14=10+13	15	
00	Dez	285	31 750	8 461	40 211	104	1 477	1 582	1 472	43 550	5 059	49 136	15 195	64 331	69 390	157
01	Dez	302	32 306	9 621	41 927	100	1 098	1 198	2 291	45 719	6 850	51 125	26 547	77 672	84 523	780
02	Dez	84	31 874	9 213	41 087	89	1 022	1 111	2 286	44 568	5 125	51 694	34 044	85 738	90 863	1 415
03	Fev	42	33 507	9 409	42 917	84	1 530	1 614	2 406	46 978	4 895	53 085	35 394	88 479	93 374	1 193
	Mar	51	33 360	9 447	42 807	169	1 467	1 636	2 335	46 828	5 905	51 357	35 860	87 218	93 123	1 272
	Abr	62	30 758	9 714	40 472	150	1 578	1 728	2 407	44 669	5 508	51 513	37 146	88 659	94 167	1 333
	Mai	44	34 262	9 289	43 551	158	1 479	1 637	2 336	47 568	5 630	52 125	38 885	91 010	96 640	1 541
	Jun	64	36 638	9 411	46 050	157	1 331	1 488	2 369	49 971	5 595	53 227	40 682	93 909	99 504	1 711
	Jul	79	38 248	9 346	47 594	421	1 648	2 069	2 392	52 134	5 352	51 442	42 221	93 663	99 015	1 078
	Ago	70	38 519	9 496	48 015	230	2 193	2 423	2 531	53 038	4 669	51 453	43 245	94 698	99 367	1 331
	Set	71	40 606	9 917	50 524	277	1 937	2 214	2 395	55 204	5 912	54 298	43 541	97 838	103 751	1 646
	Out	53	44 343	9 989	54 332	360	1 891	2 251	2 445	59 081	5 050	53 500	45 290	98 790	103 840	1 693
	Nov	52	47 177	9 932	57 109	428	1 667	2 096	2 356	61 613	5 305	53 770	46 139	99 910	105 215	1 615
	Dez	87	37 172	9 667	46 839	333	1 773	2 106	2 342	51 373	6 181	50 232	46 233	96 465	102 646	1 264
04	Jan	46	41 585	9 843	51 428	405	1 923	2 328	2 439	56 241	5 250	48 731	47 090	95 821	101 071	1 591
	Fev	51	38 553	9 887	48 440	374	1 988	2 362	2 566	53 418	5 031	46 801	47 761	94 563	99 594	1 157
	Mar	55	44 036	9 951	53 987	331	2 169	2 500	2 392	58 934	5 334	51 544	48 537	100 081	105 415	1 008
	Abr	49	40 809	9 777	50 587	356	1 789	2 145	2 597	55 377	5 095	49 622	48 364	97 987	103 082	1 085
	Mai	56	41 518	9 386	50 904	304	1 852	2 156	2 393	55 509	4 790	49 177	48 443	97 620	102 411	1 116
	Jun	69	42 435	9 374	51 809	323	1 922	2 245	2 431	56 554	4 923	52 413	47 767	100 180	105 103	1 021
	Jul	73	41 820	9 931	51 751	403	1 530	1 932	2 463	56 220	4 417	48 703	49 906	98 609	103 026	987

(1) Não inclui títulos emitidos. / Excludes securities issued.

(2) Inclui unidades de participação de fundos do mercado monetário e títulos do mercado monetário. / Includes money market funds shares/units and money market paper.

B.6.1.2 ACTIVOS E PASSIVOS DAS OUTRAS INSTITUIÇÕES FINANCEIRAS MONETÁRIAS FACE AO SECTOR NÃO MONETÁRIO NÃO RESIDENTE

ASSETS AND LIABILITIES OF OTHER MONETARY FINANCIAL INSTITUTIONS VIS-À-VIS NON-RESIDENT NON-MONETARY SECTOR

Por instrumento financeiro e prazo - Saldos em fim de mês

By financial instrument and maturity - End-of-month figures

Fonte / Source: Banco de Portugal

10⁶ euros

	Activos							Passivos ⁽¹⁾						
	Empréstimos			Títulos excepto acções			Acções e outras participações	Total	Depósitos à vista	Outros depósitos e equiparados			Total	
	Até 1 ano	A mais de 1 ano	Total	Até 1 ano	A mais de 1 ano	Total				Até 1 ano	A mais de 1 ano	Total		
	1	2	3=1+2	4	5	6=4+5	7	8=3+6+7	9	10	11	12=10+11	13=9+12	
00	Dez	3 589	4 277	7 866	136	3 314	3 450	1 986	13 302	1 067	5 501	2 667	8 168	9 234
01	Dez	3 662	4 453	8 115	417	4 430	4 847	1 666	14 628	1 206	8 391	1 548	9 939	11 145
02	Dez	4 187	3 219	7 406	523	5 123	5 647	1 414	14 467	1 055	7 843	2 240	10 082	11 138
03	Fev	3 961	3 183	7 144	337	5 442	5 779	1 411	14 335	1 322	8 992	2 212	11 204	12 526
	Mar	3 936	3 247	7 183	429	5 853	6 282	1 319	14 785	1 428	8 730	2 242	10 972	12 400
	Abr	3 858	3 167	7 025	529	5 538	6 067	1 596	14 689	1 138	8 871	2 242	11 113	12 251
	Mai	4 050	3 061	7 111	517	5 837	6 353	1 645	15 109	1 164	9 810	2 229	12 039	13 203
	Jun	3 835	2 896	6 731	507	6 063	6 570	1 483	14 784	1 383	10 533	2 234	12 767	14 150
	Jul	3 992	2 948	6 940	567	6 168	6 735	1 497	15 173	1 263	11 083	2 455	13 538	14 801
	Ago	4 048	3 245	7 294	564	6 242	6 806	1 489	15 589	1 196	11 187	2 466	13 653	14 849
	Set	4 157	3 245	7 402	315	6 749	7 065	1 478	15 945	1 320	11 687	2 446	14 133	15 453
	Out	4 133	3 167	7 300	309	6 811	7 120	1 472	15 891	1 114	11 480	2 456	13 937	15 051
	Nov	3 728	3 005	6 733	321	7 019	7 340	1 499	15 572	1 084	11 466	2 457	13 923	15 007
	Dez	3 541	3 057	6 598	465	9 667	10 133	1 530	18 261	1 157	9 666	2 717	12 383	13 539
04	Jan	3 772	2 960	6 732	432	9 445	9 877	1 508	18 117	1 517	11 142	2 739	13 881	15 398
	Fev	3 526	3 359	6 885	346	9 184	9 530	1 543	17 958	1 212	11 501	2 717	14 218	15 430
	Mar	3 535	3 353	6 888	307	9 120	9 427	1 553	17 869	1 339	12 205	2 717	14 923	16 262
	Abr	2 918	3 377	6 296	339	9 763	10 102	1 600	17 998	1 243	13 565	3 030	16 595	17 838
	Mai	3 038	3 604	6 642	380	8 929	9 309	1 570	17 521	1 253	13 480	2 978	16 457	17 710
	Jun	3 395	3 824	7 219	339	9 898	10 237	1 582	19 037	1 809	13 368	3 014	16 383	18 192
	Jul	3 353	3 641	6 994	319	10 633	10 952	1 542	19 488	1 308	14 244	3 048	17 292	18 600

(1) Não inclui títulos emitidos. / Excludes securities issued.

B.6.2 ACTIVOS E PASSIVOS DAS OUTRAS INSTITUIÇÕES FINANCEIRAS MONETÁRIAS FACE A NÃO RESIDENTES⁽¹⁾
ASSETS AND LIABILITIES OF OTHER MONETARY FINANCIAL INSTITUTIONS VIS-À-VIS NON-RESIDENTS⁽¹⁾

Por moeda - Saldos em fim de trimestre

By currency - End-of-quarter figures

Fonte / Source: Banco de Portugal

 10⁶ euros

		Activos							Passivos								
		Instituições financeiras monetárias			Sector não monetário				Total	Instituições financeiras monetárias			Sector não monetário				Total
		Euro ⁽²⁾⁽³⁾	Outras moedas	Total	Euro ⁽²⁾	Outras moedas	Total	Euro ⁽²⁾		Outras moedas	Total	Euro ⁽²⁾	Outras moedas	Total			
1	2	3=1+2	4	5	6=4+5	7=3+6	8	9	10=8+9	11	12	13=11+12	14=10+13				
99	Mar	23 671	13 172	36 843	6 067	4 037	10 104	46 947	28 605	13 217	41 821	5 547	2 609	8 156	49 978		
	Jun	21 364	14 233	35 597	6 004	4 224	10 227	45 825	30 227	13 811	44 038	6 068	3 205	9 273	53 310		
	Set	22 938	14 419	37 357	6 376	3 632	10 008	47 365	35 184	13 108	48 291	6 226	3 027	9 253	57 544		
	Dez	22 124	14 555	36 679	7 389	4 102	11 491	48 170	34 851	15 146	49 998	5 402	2 407	7 810	57 807		
00	Mar	26 025	14 575	40 600	7 154	4 428	11 581	52 182	38 043	15 045	53 089	6 842	3 427	10 269	63 357		
	Jun	23 970	14 425	38 395	7 568	4 342	11 910	50 305	41 306	15 820	57 125	7 612	3 942	11 554	68 680		
	Set	24 141	14 405	38 546	8 419	4 725	13 144	51 690	43 316	18 427	61 743	8 298	3 292	11 590	73 333		
	Dez	27 768	15 781	43 549	10 232	3 069	13 302	56 851	50 822	18 568	69 390	6 738	2 496	9 234	78 624		
01	Mar	25 742	17 658	43 400	8 740	3 236	11 976	55 376	51 955	19 549	71 503	9 429	4 087	13 515	85 019		
	Jun	27 938	18 395	46 334	8 352	3 753	12 106	58 440	56 582	20 082	76 664	8 351	4 042	12 393	89 056		
	Set	28 141	16 806	44 948	9 000	3 275	12 275	57 223	58 373	17 417	75 789	8 914	2 932	11 846	87 635		
	Dez	28 764	16 955	45 718	10 875	3 753	14 628	60 347	65 323	19 199	84 522	8 834	2 311	11 145	95 667		
02	Mar	28 881	18 663	47 544	11 762	3 728	15 490	63 034	63 272	18 682	81 953	12 898	3 792	16 690	98 644		
	Jun	34 947	15 987	50 934	11 112	3 459	14 572	65 506	68 792	16 782	85 574	15 971	3 086	19 057	104 631		
	Set	34 409	15 655	50 064	11 102	3 409	14 510	64 574	70 535	18 037	88 571	13 967	2 431	16 398	104 969		
	Dez	30 414	14 154	44 568	11 202	3 265	14 467	59 035	71 481	19 382	90 863	9 659	1 479	11 137	102 000		
03	Mar	32 673	14 155	46 828	11 368	3 417	14 785	61 613	73 070	20 053	93 123	9 938	2 462	12 400	105 523		
	Jun	35 884	14 087	49 971	11 824	2 960	14 784	64 755	78 955	20 549	99 504	10 617	3 533	14 150	113 654		
	Set	40 296	14 907	55 204	12 866	3 079	15 945	71 148	82 736	21 015	103 751	11 724	3 729	15 453	119 204		
	Dez	39 656	11 717	51 373	15 552	2 709	18 261	69 634	83 844	18 802	102 646	10 766	2 774	13 539	116 185		
04	Mar	43 542	15 392	58 934	15 033	2 835	17 869	76 802	85 018	20 397	105 415	12 916	3 345	16 262	121 677		
	Jun	40 846	15 708	56 554	16 142	2 895	19 037	75 591	85 518	19 585	105 103	14 192	3 999	18 192	123 294		

1	2	3=1+2	4	5	6=4+5	7=3+6	8	9	10=8+9	11	12	13=11+12	14=10+13
Euro ⁽²⁾⁽³⁾	Other currencies	Total	Euro ⁽²⁾	Other currencies	Total	Total	Euro ⁽²⁾	Other currencies	Total	Euro ⁽²⁾	Other currencies	Total	Total
Monetary financial institutions			Non-monetary sector				Monetary financial institutions			Non-monetary sector			
Assets							Liabilities						

(1) Não inclui passivos por títulos emitidos. / Excludes liabilities for securities issued.

(2) Inclui saldos nas denominações nacionais do euro. / Includes balances expressed in the national denominations of the euro.

(3) Não inclui notas e moedas denominadas em euros na posse das Outras IFM que são consideradas uma disponibilidade face ao Banco de Portugal. / Does not include notes and coins denominated in euros held by Other MFI, which are viewed as an asset vis-à-vis the Banco de Portugal.

B.6.3.1 ACTIVOS DAS OUTRAS INSTITUIÇÕES FINANCEIRAS MONETÁRIAS FACE A INSTITUIÇÕES FINANCEIRAS MONETÁRIAS NÃO RESIDENTES
ASSETS OF OTHER MONETARY FINANCIAL INSTITUTIONS VIS-À-VIS NON-RESIDENT MONETARY FINANCIAL INSTITUTIONS

Por país - Saldos em fim de trimestre

By country - End-of-quarter figures

Fonte / Source: Banco de Portugal

 10⁶ euros

		Outros países da área do euro ⁽¹⁾	Outros países da União Europeia ⁽²⁾	Países fora da União Europeia ⁽²⁾	Total	Por memória:							
						Alemanha	Espanha	França	Itália	Luxemburgo	Reino Unido	Brasil	EUA
1	2	3	4=1+2+3	5	6	7	8	9	10	11	12		
99	Mar	19 464	2 910	14 469	36 843	3 505	3 987	4 196	5 144	958	2 699	841	1 244
	Jun	17 624	2 797	15 176	35 597	3 176	3 428	3 346	4 706	1 099	2 626	750	1 474
	Set	18 507	2 968	15 881	37 357	3 147	3 441	3 466	5 460	1 001	2 707	849	1 359
	Dez	17 666	3 362	15 651	36 679	2 982	3 385	2 900	5 645	1 014	3 231	907	1 783
00	Mar	18 532	4 796	17 272	40 600	3 004	4 229	2 893	6 086	637	4 691	931	2 812
	Jun	18 532	3 089	16 774	38 395	4 568	4 146	2 810	5 184	272	2 910	613	2 870
	Set	16 403	2 891	19 252	38 546	3 815	3 604	2 598	4 954	319	2 812	601	2 738
	Dez	16 841	4 261	22 448	43 549	2 437	4 185	2 692	5 913	298	4 154	420	1 846
01	Mar	21 656	5 140	16 604	43 400	3 711	4 965	3 248	6 464	923	5 043	403	1 738
	Jun	22 036	5 896	18 402	46 334	3 502	4 986	3 161	7 310	1 410	5 799	435	1 794
	Set	21 907	5 750	17 291	44 948	3 573	4 404	3 171	7 679	1 207	5 610	449	1 534
	Dez	23 760	4 850	17 108	45 718	4 791	4 937	3 135	8 021	1 070	4 559	658	1 596
02	Mar	27 670	4 737	15 138	47 544	5 882	3 112	3 754	9 142	1 776	4 479	647	1 970
	Jun	30 881	4 685	15 369	50 934	5 753	3 607	3 059	9 264	3 411	4 629	645	1 274
	Set	30 901	5 256	13 907	50 064	4 583	4 234	3 140	8 957	3 466	5 079	538	1 012
	Dez	24 928	5 802	13 838	44 568	4 391	3 871	3 129	8 591	1 581	5 517	411	1 645
03	Mar	27 719	5 965	13 144	46 828	4 663	3 296	4 218	8 634	1 891	5 718	467	1 372
	Jun	30 460	7 167	12 344	49 971	6 151	4 386	3 152	8 335	2 223	6 202	508	1 255
	Set	33 677	8 116	13 411	55 204	7 033	6 643	3 792	8 560	2 354	7 809	443	1 071
	Dez	31 474	7 058	12 841	51 373	5 203	5 005	6 007	9 483	1 984	6 640	407	1 057
04	Mar	35 443	9 358	14 133	58 934	7 160	2 877	5 734	10 981	2 300	8 394	414	1 583
	Jun	35 712	8 729	12 113	56 554	7 203	4 465	6 196	9 738	3 199	7 616	380	1 466

(1) Não inclui notas e moedas denominadas em euros na posse das Outras IFM que são consideradas uma disponibilidade face ao Banco de Portugal. / Does not include notes and coins denominated in euros held by Other MFI, which are viewed as an asset vis-à-vis the Banco de Portugal.

(2) Os valores a partir de Junho de 2004 reflectem o alargamento da União Europeia a 25 Estados Membros. / The figures as of June 2004 consider the enlargement of the European Union to 25 Member States.

B.6.3.2 PASSIVOS DAS OUTRAS INSTITUIÇÕES FINANCEIRAS MONETÁRIAS FACE A INSTITUIÇÕES FINANCEIRAS MONETÁRIAS NÃO RESIDENTES⁽¹⁾

LIABILITIES OF OTHER MONETARY FINANCIAL INSTITUTIONS VIS-À-VIS NON-RESIDENT MONETARY FINANCIAL INSTITUTIONS⁽¹⁾

Por país - Saldos em fim de trimestre

By country - End-of-quarter figures

Fonte / Source: Banco de Portugal

10⁶ euros

	Outros países da área do euro	Outros países da União Europeia ⁽²⁾	Países fora da União Europeia ⁽²⁾	Total	Por memória:								
					Alemanha	Espanha	França	Itália	Luxemburgo	Reino Unido	Brasil	EUA	
	1	2	3	4=1+2+3	5	6	7	8	9	10	11	12	
99	Mar	19 129	6 484	16 209	41 821	2 737	3 503	6 415	983	2 078	5 593	9	2 615
	Jun	19 197	7 891	16 949	44 038	2 975	3 265	5 380	1 748	2 033	7 400	91	3 343
	Set	22 553	7 244	18 495	48 291	3 755	3 660	4 932	3 154	2 196	7 026	53	3 287
	Dez	22 557	7 372	20 069	49 998	4 322	3 741	5 073	3 139	2 241	7 120	66	2 898
00	Mar	21 638	5 360	26 091	53 089	3 568	4 114	5 507	3 132	2 133	4 970	96	2 751
	Jun	24 383	5 527	27 215	57 125	4 583	4 409	6 126	3 758	2 147	5 181	26	2 831
	Set	23 914	5 694	32 136	61 743	3 964	4 474	6 697	3 096	2 077	5 338	3	4 222
	Dez	23 555	9 676	36 159	69 390	3 889	6 073	6 395	950	2 242	9 429	2	3 106
01	Mar	29 271	10 725	31 508	71 503	4 721	7 065	8 754	1 122	2 969	10 209	64	2 155
	Jun	28 062	11 264	37 337	76 664	4 918	6 235	8 099	1 149	2 553	10 885	50	2 964
	Set	28 055	9 312	38 422	75 789	5 358	6 021	8 656	859	2 607	9 155	3	2 200
	Dez	32 351	12 910	39 261	84 522	8 527	7 393	8 413	844	2 843	12 673	57	3 601
02	Mar	31 159	12 573	38 222	81 953	8 251	7 606	8 251	585	2 266	12 455	64	2 682
	Jun	32 132	12 581	40 861	85 574	9 137	6 965	8 417	588	2 708	12 461	50	2 305
	Set	35 213	12 327	41 031	88 571	9 922	7 479	9 096	638	3 157	12 166	77	2 557
	Dez	36 069	13 456	41 338	90 863	10 221	7 448	10 309	1 067	2 528	13 169	1	2 404
03	Mar	38 147	14 021	40 955	93 123	10 539	7 497	11 463	928	2 750	13 277	51	2 084
	Jun	41 068	15 221	43 215	99 504	10 993	8 548	12 201	904	3 190	14 819	134	2 728
	Set	41 562	16 465	45 724	103 751	11 090	8 434	12 479	1 156	2 959	16 067	260	3 116
	Dez	41 172	15 880	45 594	102 646	9 561	10 317	13 163	946	2 503	15 623	414	2 253
04	Mar	40 829	15 739	48 847	105 415	9 007	8 934	14 878	660	2 689	15 493	384	2 522
	Jun	42 267	15 818	47 018	105 103	8 183	10 885	15 855	450	2 295	15 111	211	1 754

	1	2	3	4=1+2+3	5	6	7	8	9	10	11	12
	Euro area	Other European Union countries ⁽²⁾	Non-European Union countries ⁽²⁾	Total	Germany	Spain	France	Italy	Luxembourg	United Kingdom	Brazil	USA
Memo items:												

(1) Não inclui passivos por títulos emitidos. / Excludes liabilities for securities issued.

(2) Os valores a partir de Junho de 2004 reflectem o alargamento da União Europeia a 25 Estados Membros. / The figures as of June 2004 consider the enlargement of the European Union to 25 Member States.

B.6.3.3 ACTIVOS DAS OUTRAS INSTITUIÇÕES FINANCEIRAS MONETÁRIAS FACE AO SECTOR NÃO MONETÁRIO NÃO RESIDENTE

ASSETS OF OTHER MONETARY FINANCIAL INSTITUTIONS VIS-À-VIS NON-RESIDENT NON-MONETARY SECTOR

Por país - Saldos em fim de trimestre

By country - End-of-quarter figures

Fonte / Source: Banco de Portugal

10⁶ euros

	Outros países da área do euro ⁽¹⁾	Outros países da União Europeia ⁽¹⁾	Países fora da União Europeia ⁽¹⁾	Total	Por memória:								
					Alemanha	Espanha	França	Itália	Luxemburgo	Reino Unido	Brasil	EUA	
	1	2	3	4=1+2+3	5	6	7	8	9	10	11	12	
99	Mar	4 336	837	4 930	10 104	527	1 342	134	269	726	726	484	1 068
	Jun	4 247	785	5 196	10 227	382	1 280	116	350	842	667	576	1 115
	Set	4 706	609	4 694	10 008	713	1 674	143	255	655	477	501	1 230
	Dez	5 852	477	5 162	11 491	1 030	2 402	135	154	772	368	667	1 249
00	Mar	5 274	572	5 735	11 581	-43	2 425	142	155	729	470	651	1 440
	Jun	5 287	824	5 800	11 910	-54	2 044	156	95	857	709	627	1 058
	Set	6 663	787	5 694	13 144	113	2 279	226	278	771	704	610	836
	Dez	8 601	772	3 929	13 302	139	2 360	321	215	769	668	416	800
01	Mar	6 317	576	5 083	11 976	243	2 503	253	298	746	491	471	887
	Jun	6 169	1 382	4 554	12 106	1 021	2 356	279	54	727	1 283	465	657
	Set	6 008	1 114	5 153	12 275	223	2 187	332	182	591	1 053	451	520
	Dez	6 097	2 697	5 834	14 628	439	2 726	251	-88	569	2 656	516	582
02	Mar	6 933	2 564	5 992	15 490	317	3 029	284	74	555	2 562	464	527
	Jun	6 383	2 481	5 708	14 572	211	2 844	307	-131	460	2 476	480	504
	Set	6 365	2 377	5 769	14 510	298	2 250	338	159	860	2 328	560	675
	Dez	6 520	2 444	5 503	14 467	584	2 060	499	340	656	2 401	525	532
03	Mar	6 831	2 431	5 523	14 785	847	2 314	538	81	749	2 353	617	442
	Jun	7 228	2 646	4 911	14 784	440	2 286	671	290	689	2 551	461	447
	Set	7 998	2 913	5 034	15 945	777	2 218	790	189	812	2 786	406	547
	Dez	10 548	2 138	5 576	18 261	607	2 436	718	361	859	2 055	401	667
04	Mar	10 686	1 985	5 198	17 869	930	2 332	858	491	845	1 901	366	663
	Jun	11 891	1 775	5 372	19 037	1 140	2 644	844	492	921	1 340	397	735

	1	2	3	4=1+2+3	5	6	7	8	9	10	11	12
	Euro area	Other European Union countries ⁽¹⁾	Non-European Union countries ⁽¹⁾	Total	Germany	Spain	France	Italy	Luxembourg	United Kingdom	Brazil	USA
Memo items:												

(1) Os valores a partir de Junho de 2004 reflectem o alargamento da União Europeia a 25 Estados Membros. / The figures as of June 2004 consider the enlargement of the European Union to 25 Member States.

**B.6.3.4 PASSIVOS DAS OUTRAS INSTITUIÇÕES FINANCEIRAS
MONETÁRIAS FACE AO SECTOR NÃO MONETÁRIO NÃO
RESIDENTE⁽¹⁾**

**LIABILITIES OF OTHER MONETARY FINANCIAL INSTITUTIONS
VIS-À-VIS NON-RESIDENT NON-MONETARY SECTOR⁽¹⁾**

Por país - Saldos em fim de trimestre

By country - End-of-quarter figures

Fonte / Source: Banco de Portugal

10⁶ euros

		Outros países da área do euro	Outros países da União Europeia ⁽²⁾	Países fora da União Europeia ⁽²⁾	Total	Por memória:							
						Alemanha	Espanha	França	Itália	Luxemburgo	Reino Unido	Brasil	EUA
		1	2	3	4=1+2+3	5	6	7	8	9	10	11	12
99	Mar	5 138	224	2 795	8 156	2 938	657	924	65	375	214	209	507
	Jun	5 402	411	3 480	9 273	3 150	664	1 011	135	372	400	217	692
	Set	5 734	300	3 219	9 253	3 148	756	1 119	124	353	290	203	628
	Dez	4 087	271	3 452	7 810	1 914	699	1 107	20	232	261	198	586
00	Mar	5 911	390	3 968	10 269	3 701	694	890	25	87	368	252	677
	Jun	6 026	411	5 117	11 554	3 434	838	904	15	54	380	255	680
	Set	5 008	395	6 187	11 590	2 838	908	807	16	92	386	259	551
	Dez	4 171	292	4 771	9 234	2 285	915	610	17	194	284	257	422
01	Mar	8 385	522	4 608	13 515	6 520	969	538	16	207	511	371	449
	Jun	7 135	599	4 659	12 393	5 319	811	601	17	238	590	271	598
	Set	7 655	466	3 725	11 846	5 804	917	556	26	233	450	272	489
	Dez	6 575	572	3 998	11 145	4 378	1 376	515	11	162	562	241	487
02	Mar	11 327	367	4 996	16 690	7 911	2 158	531	13	148	359	283	354
	Jun	14 037	323	4 697	19 057	11 147	1 801	502	12	236	313	267	236
	Set	12 122	269	4 007	16 398	9 340	1 842	433	40	229	254	243	221
	Dez	6 671	281	4 186	11 137	4 488	1 449	238	36	275	274	194	194
03	Mar	7 955	186	4 259	12 400	5 513	1 537	313	33	113	178	192	182
	Jun	9 782	186	4 182	14 150	7 447	1 625	350	35	104	177	194	177
	Set	10 668	194	4 591	15 453	8 074	1 738	404	34	93	178	221	203
	Dez	8 216	323	5 000	13 539	6 026	1 396	482	39	104	316	226	241
04	Mar	10 917	266	5 079	16 262	8 729	1 164	517	42	255	257	245	268
	Jun	12 676	258	5 257	18 192	10 209	1 146	551	40	358	237	263	300

	1	2	3	4=1+2+3	5	6	7	8	9	10	11	12
	Euro area	Other European Union countries ⁽²⁾	Non-European Union countries ⁽²⁾	Total	Germany	Spain	France	Italy	Luxembourg	United Kingdom	Brazil	USA
Memo items:												

(1) Não inclui passivos por títulos emitidos. / Excludes liabilities for securities issued.

(2) Os valores a partir de Junho de 2004 reflectem o alargamento da União Europeia a 25 Estados Membros. / The figures as of June 2004 consider the enlargement of the European Union to 25 Member States.

B.7.1.1 TAXAS DE JURO SOBRE NOVAS OPERAÇÕES DE EMPRÉSTIMOS⁽¹⁾ CONCEDIDOS POR INSTITUIÇÕES FINANCEIRAS MONETÁRIAS A RESIDENTES NA ÁREA DO EURO

INTEREST RATES ON NEW LOANS⁽¹⁾ GRANTED BY MONETARY FINANCIAL INSTITUTIONS TO RESIDENTS IN THE EURO AREA

Médias ponderadas

Weighted averages

Fonte / Source: Banco de Portugal

Em percentagem / Percentage

	Sociedades não financeiras				Particulares									
	Operações até 1 milhão de euros		Operações acima de 1 milhão de euros		Para habitação			Para consumo			Para outros fins			
	Total	Do qual:	Total	Do qual:	Total	Do qual:	TAEG ⁽³⁾	Total	Do qual:	Do qual:	TAEG ⁽³⁾	Total	Do qual:	
		com prazo de fixação inicial de taxa até 1 ano ⁽²⁾		com prazo de fixação inicial de taxa até 1 ano ⁽²⁾		com prazo de fixação inicial de taxa até 1 ano ⁽²⁾			com prazo de fixação inicial de taxa de 1 a 5 anos ⁽²⁾	com prazo de fixação inicial de taxa até 1 ano ⁽²⁾				
1	2	3	4	5	6	7	8	9	10	11	12	13		
03	Fev	6.63	6.62	4.19	4.18	4.25	4.20	4.76	9.86	9.38	10.48	11.29	7.51	7.39
	Mar	6.59	6.59	4.17	4.12	4.08	4.03	4.59	9.73	9.34	10.32	11.30	7.35	7.23
	Abr	6.43	6.42	4.05	4.06	4.02	3.97	4.51	10.05	9.77	10.46	11.56	7.51	7.43
	Mai	6.37	6.37	4.13	4.14	4.03	3.97	4.57	10.26	10.09	10.51	11.83	7.58	7.50
	Jun	6.06	6.04	3.71	3.71	3.70	3.66	4.28	9.87	9.61	10.31	11.35	7.31	7.19
	Jul	6.05	6.04	3.64	3.68	3.78	3.75	4.28	9.94	9.49	10.49	11.81	7.36	7.21
	Ago	5.97	5.97	3.62	3.64	3.61	3.58	4.17	9.41	8.71	10.33	10.98	7.72	7.59
	Set	5.94	5.93	3.88	3.60	3.60	3.57	4.17	9.36	8.58	10.27	11.00	7.49	7.30
	Out	5.95	5.94	3.59	3.59	3.54	3.51	4.11	9.20	8.49	9.90	10.54	7.55	7.40
	Nov	5.85	5.85	3.72	3.72	3.52	3.48	4.03	9.23	8.58	9.90	10.50	7.33	7.16
	Dez	5.64	5.63	3.59	3.59	3.47	3.43	4.04	8.93	8.59	8.96	10.08	7.10	6.95
04	Jan	5.76	5.76	3.66	3.66	3.59	3.56	4.25	9.15	8.14	10.65	10.63	7.22	7.04
	Fev	5.76	5.75	3.56	3.55	3.53	3.51	4.21	8.97	7.76	10.95	10.47	6.95	6.72
	Mar	5.69	5.68	3.36	3.36	3.50	3.47	4.13	9.04	7.87	11.23	10.58	7.37	7.23
	Abr	5.55	5.54	3.55	3.56	3.46	3.43	4.09	8.98	7.72	11.28	10.47	7.64	7.43
	Mai	5.61	5.60	3.33	3.32	3.50	3.43	4.17	8.80	7.46	10.71	10.11	6.84	6.58
	Jun	5.63	5.62	3.56	3.56	3.50	3.43	4.16	8.80	7.50	10.88	9.92	7.39	7.21
	Jul	5.70	5.69	3.56	3.54	3.49	3.44	4.14	8.72	7.53	10.77	9.83	7.37	7.20

	1	2	3	4	5	6	7	8	9	10	11	12	13
	Total	with initial rate fixation up to 1 year ⁽²⁾	Total	with initial rate fixation up to 1 year ⁽²⁾	Total	with initial rate fixation up to 1 year ⁽²⁾	APRC ⁽³⁾	Total	with initial rate fixation up to 1 year ⁽²⁾	with initial rate fixation over 1 and up to 5 years ⁽²⁾	APRC ⁽³⁾	Total	with initial rate fixation up to 1 year ⁽²⁾
		Of which:		Of which:		Of which:			Of which:				
	Transactions up to and including EUR 1 million		Transactions over EUR 1 million		For house purchases			Consumer credit			Other purposes		
Non-financial corporations				Private individuals									

(1) Operações denominadas em euros e excluindo os descobertos bancários. / Transactions denominated in euros and excluding bank overdrafts.

(2) Inclui operações a taxa variável. / Includes floating rate loans.

(3) Taxa anual de encargos efectiva global. / Annual percentage rate of charge.

Chama-se a atenção para o facto da desagregação por prazos usada neste Quadro corresponder aos prazos de fixação inicial da taxa de juro e não à maturidade contratual, que é o critério de desagregação aplicado às estatísticas das taxas de juro sobre saldos (ver Nota aos Quadros B.7.1.5 e B.7.1.6). Por exemplo, um novo empréstimo ao consumo a três anos com taxa de juro indexada, revista de 6 em 6 meses, é classificado neste Quadro no segmento "Empréstimos a particulares para consumo com prazo de fixação inicial de taxa até 1 ano", enquanto que um outro novo empréstimo ao consumo a três anos com taxa de juro fixa é classificado neste mesmo Quadro no segmento "Empréstimos a particulares para consumo com prazo de fixação inicial de taxa de 1 a 5 anos"; nos Quadros B.7.1.5 e B.7.1.6 estas duas operações são, em ambos os casos, classificadas no segmento "Empréstimos a particulares para consumo e outros fins - operações de 1 a 5 anos".

Saliente-se, ainda, que as taxas de juro das novas operações de empréstimos apresentadas neste Quadro, por serem agregadas com recurso exclusivo aos montantes das operações e por estarem desagregadas por prazo de fixação inicial de taxa e não por prazo contratual, não podem ser interpretadas como o contributo na margem para as taxas de juro dos saldos (ver Notas no fim da publicação relativas a este Capítulo). Tal implica, nomeadamente, que se perde o significado habitual dos spreads face aos indexantes relevantes.

It should be noted that the maturity breakdown used in this Table refers to the initial rate fixation period and not to the original maturity, which is the criterion applied to interest rate statistics on outstanding amounts (see Note to Tables B.7.1.5 and B.7.1.6). For example, a new consumer credit at 3 years with indexed interest rate, revised every 6 months, is classified in this Table in the segment "Consumer credit to private individuals with an initial rate fixation up to 1 year", whereas another new consumer credit at 3 years with fixed interest rate is classified under "Consumer credit to private individuals with an initial rate fixation over 1 and up to 5 years"; in Tables B.7.1.5 and B.7.1.6 these transactions are both recorded under "Consumer credit and loans to other purposes to private individuals - over 1 and up to 5 years".

Additionally, given that the interest rates on new business loans presented in this Table are weighted only by volumes and that the breakdown refers to the initial rate fixation period and not to the original maturity, the interest rates on new business should not be interpreted as a contribute at the margin to the interest rates on outstanding amounts (see Notes to this Chapter at the end of this publication). In particular, this implies that the usual meaning of spreads vis-à-vis the relevant reference rates is lost.

**B.7.1.2 MONTANTES DE NOVAS OPERAÇÕES DE EMPRÉSTIMOS⁽¹⁾
CONCEDIDOS POR INSTITUIÇÕES FINANCEIRAS MONETÁRIAS
A RESIDENTES NA ÁREA DO EURO**
Volumes mensais

**NEW LOANS⁽¹⁾ GRANTED BY MONETARY FINANCIAL INSTITUTIONS
TO RESIDENTS IN THE EURO AREA**

Monthly volumes

Fonte / Source: Banco de Portugal

10⁶euros

	Sociedades não financeiras				Particulares							
	Operações até 1 milhão de euros		Operações acima de 1 milhão de euros		Para habitação		Para consumo			Para outros fins		
	Total	Do qual:	Total	Do qual:	Total	Do qual:	Total	Do qual:	Do qual:	Total	Do qual:	
		com prazo de fixação inicial de taxa até 1 ano ⁽²⁾		com prazo de fixação inicial de taxa até 1 ano ⁽²⁾		com prazo de fixação inicial de taxa até 1 ano ⁽²⁾		com prazo de fixação inicial de taxa de 1 a 5 anos ⁽²⁾	com prazo de fixação inicial de taxa até 1 ano ⁽²⁾			
1	2	3	4	5	6	7	8	9	10	11		
03	Fev	2 210	2 179	2 280	2 246	875	860	457	284	103	481	453
	Mar	2 154	2 120	2 492	2 347	873	850	436	281	86	486	456
	Abr	2 248	2 216	2 089	2 064	814	794	434	289	88	406	381
	Mai	2 391	2 364	1 986	1 976	854	833	429	295	79	454	433
	Jun	2 341	2 316	2 902	2 879	1 070	1 053	370	247	73	439	420
	Jul	2 776	2 747	2 647	2 507	1 310	1 300	371	227	87	543	486
	Ago	1 953	1 938	1 656	1 610	944	938	318	198	69	296	275
	Set	2 177	2 151	2 301	1 785	1 153	1 146	350	204	81	344	319
	Out	2 401	2 371	2 139	2 135	1 225	1 219	381	222	88	400	370
	Nov	2 130	2 096	1 533	1 533	1 186	1 179	319	188	75	440	402
	Dez	2 753	2 698	3 369	3 354	1 604	1 592	417	256	101	473	438
04	Jan	2 766	2 734	1 852	1 838	1 103	1 097	377	224	95	517	488
	Fev	2 628	2 599	1 705	1 696	1 324	1 317	371	222	85	523	487
	Mar	3 318	3 285	3 199	3 188	1 563	1 554	480	297	96	566	505
	Abr	3 006	2 979	2 556	2 544	1 391	1 384	465	282	97	470	436
	Mai	3 036	2 992	2 790	2 757	1 626	1 602	491	283	99	577	533
	Jun	2 732	2 703	3 528	3 457	1 648	1 580	460	266	91	500	462
	Jul	3 067	3 035	2 650	2 609	1 708	1 601	459	276	87	588	548

1	2	3	4	5	6	7	8	9	10	11	
Total	with initial rate fixation up to 1 year ⁽²⁾	Total	with initial rate fixation up to 1 year ⁽²⁾	Total	with initial rate fixation up to 1 year ⁽²⁾	Total	with initial rate fixation up to 1 year ⁽²⁾	with initial rate fixation over 1 and up to 5 years ⁽²⁾	Total	with initial rate fixation up to 1 year ⁽²⁾	
Of which:		Of which:		Of which:		Of which:		Of which:		Of which:	
Transactions up to and including EUR 1 million		Transactions over EUR 1 million		For house purchases		Consumer credit		Other purposes			

(1) Operações denominadas em euros e excluindo os descobertos bancários. / Transactions denominated in euros and excluding bank overdrafts.

(2) Inclui operações a taxa variável. / Includes floating rate loans.

Chama-se a atenção para o facto da desagregação por prazos usada neste Quadro corresponder aos prazos de fixação inicial da taxa de juro e não à maturidade contratual, que é o critério de desagregação aplicado às estatísticas das taxas de juro sobre saldos (ver Nota aos Quadros B.7.1.5 e B.7.1.6). Por exemplo, um novo empréstimo ao consumo a três anos com taxa de juro indexada, revista de 6 em 6 meses, é classificado neste Quadro no segmento "Empréstimos a particulares para consumo com prazo de fixação inicial de taxa até 1 ano", enquanto que um outro novo empréstimo ao consumo a três anos com taxa de juro fixa é classificado neste mesmo Quadro no segmento "Empréstimos a particulares para consumo com prazo de fixação inicial de taxa de 1 a 5 anos"; nos Quadros B.7.1.5 e B.7.1.6 estas duas operações são, em ambos os casos, classificadas no segmento "Empréstimos a particulares para consumo e outros fins - operações de 1 a 5 anos".

It should be noted that the maturity breakdown used in this Table refers to the initial rate fixation period and not to the original maturity, which is the criterion applied to interest rate statistics on outstanding amounts (see Note to Tables B.7.1.5 and B.7.1.6). For example, a new consumer credit at 3 years with indexed interest rate, revised every 6 months, is classified in this Table in the segment "Consumer credit to private individuals with an initial rate fixation up to 1 year", whereas another new consumer credit at 3 years with fixed interest rate is classified under "Consumer credit to private individuals with an initial rate fixation over 1 and up to 5 years"; in Tables B.7.1.5 and B.7.1.6 these transactions are both recorded under "Consumer credit and loans to other purposes to private individuals - over 1 and up to 5 years".

B.7.1.3 TAXAS DE JURO SOBRE NOVAS OPERAÇÕES DE DEPÓSITOS COM PRAZO ACORDADO⁽¹⁾ DE RESIDENTES NA ÁREA DO EURO EM INSTITUIÇÕES FINANCEIRAS MONETÁRIAS

Médias ponderadas

INTEREST RATES ON NEW DEPOSITS WITH AGREED MATURITY⁽¹⁾ PLACED BY RESIDENTS IN THE EURO AREA WITH MONETARY FINANCIAL INSTITUTIONS

Weighted averages

Fonte / Source: Banco de Portugal

Em percentagem / Percentage

	Sociedades não financeiras		Particulares	
	Total	Do qual:	Total	Do qual:
		Até 1 ano		Até 1 ano
1	2	3	4	

03	Fev	2.62	2.62	2.29	2.30
	Mar	2.49	2.49	2.16	2.17
	Abr	2.43	2.43	2.11	2.11
	Mai	2.51	2.51	2.08	2.07
	Jun	2.08	2.08	1.94	1.95
	Jul	2.03	2.03	1.82	1.81
	Ago	2.01	2.01	1.75	1.73
	Set	2.02	2.02	1.86	1.84
	Out	2.00	2.00	1.87	1.86
	Nov	2.18	2.18	1.83	1.82
	Dez	2.15	2.15	1.86	1.85
04	Jan	2.09	2.09	1.92	1.90
	Fev	2.01	2.00	1.83	1.83
	Mar	2.03	2.03	1.80	1.80
	Abr	2.01	2.01	1.76	1.75
	Mai	1.99	1.99	1.80	1.79
	Jun	2.07	2.07	1.78	1.78
	Jul	2.07	2.07	1.82	1.81

	Total	Up to 1 year	Total	Up to 1 year
		Of which:		Of which:
	1	2	3	4
	Non-financial corporations		Private individuals	

(1) Inclui depósitos a prazo e de poupança e equiparados a depósitos (excluindo acordos de recompra). / Includes time deposits, savings' deposits and deposit-like instruments (excluding repurchase agreements).

As taxas de juro das novas operações de depósito apresentadas neste Quadro, por serem agregadas com recurso exclusivo aos montantes das operações, não podem ser interpretadas como o contributo na margem para as taxas de juro dos saldos (ver Notas no fim da publicação relativas a este Capítulo). Tal implica, nomeadamente, que se perde o significado habitual dos *spreads* face aos indexantes relevantes.

Given that the interest rates on new business loans presented in this Table are weighted only by volumes and that the breakdown refers to the initial rate fixation period of the rate and not to the original maturity, the interest rates on new business should not be interpreted as a contribute at the margin to the interest rates on outstanding amounts (see Notes to this Chapter at the end of this publication). In particular, this implies that the usual meaning of *spreads* vis-à-vis the relevant reference rates is lost.

B.7.1.4 MONTANTES DE NOVAS OPERAÇÕES DE DEPÓSITOS COM PRAZO ACORDADO⁽¹⁾ DE RESIDENTES NA ÁREA DO EURO EM INSTITUIÇÕES FINANCEIRAS MONETÁRIAS

Volumes mensais

NEW DEPOSITS WITH AGREED MATURITY⁽¹⁾ PLACED BY RESIDENTS IN THE EURO AREA WITH MONETARY FINANCIAL INSTITUTIONS

Monthly volumes

Fonte / Source: Banco de Portugal

10⁶euros

	Sociedades não financeiras		Particulares	
	Total	Do qual:	Total	Do qual:
		Até 1 ano		Até 1 ano
1	2	3	4	

03	Fev	5 523	5 508	8 449	7 946
	Mar	5 662	5 649	8 908	8 517
	Abr	7 441	7 421	8 289	7 932
	Mai	6 334	6 326	8 038	7 620
	Jun	5 297	5 289	7 806	7 565
	Jul	6 022	6 013	8 761	8 390
	Ago	5 098	5 071	8 468	7 907
	Set	5 515	5 510	9 464	8 803
	Out	5 856	5 844	8 124	7 704
	Nov	5 137	5 132	7 293	7 016
	Dez	4 488	4 478	8 446	7 879
04	Jan	6 975	6 954	10 773	9 980
	Fev	5 762	5 733	8 610	8 229
	Mar	6 470	6 460	9 859	9 509
	Abr	7 270	7 254	9 099	8 663
	Mai	7 332	7 325	9 189	8 813
	Jun	6 124	6 109	8 724	8 384
	Jul	7 588	7 567	9 921	9 456

	Total	Up to 1 year	Total	Up to 1 year
		Of which:		Of which:
	1	2	3	4
	Non-financial corporations		Private individuals	

(1) Inclui depósitos a prazo e de poupança e equiparados a depósitos (excluindo acordos de recompra). / Includes time deposits, savings' deposits and deposit-like instruments (excluding repurchase agreements).

**B.7.1.5 TAXAS DE JURO DE SALDOS DE EMPRÉSTIMOS⁽¹⁾
CONCEDIDOS POR INSTITUIÇÕES FINANCEIRAS MONETÁRIAS
A RESIDENTES NA ÁREA DO EURO**

**INTEREST RATES ON OUTSTANDING AMOUNTS OF LOANS⁽¹⁾
GRANTED BY MONETARY FINANCIAL INSTITUTIONS TO RESIDENTS
IN THE EURO AREA**

Médias ponderadas

Weighted averages

Fonte / Source: Banco de Portugal

Em percentagem / Percentage

	Sociedades não financeiras			Particulares						Por memória: descobertos bancários	
	Até 1 ano ⁽²⁾	De 1 a 5 anos ⁽²⁾	A mais de 5 anos ⁽²⁾	Habitação		Consumo e outros fins			Sociedades não financeiras	Particulares	
				Total	Do qual: A mais de 5 anos ⁽²⁾	Até 1 ano ⁽²⁾	De 1 a 5 anos ⁽²⁾	A mais de 5 anos ⁽²⁾			
03											
Fev	5.31	4.87	4.73	4.77	4.75	8.94	8.21	7.09	5.10	10.30	
Mar	5.02	4.66	4.53	4.68	4.66	8.96	8.15	6.92	4.71	10.23	
Abr	5.01	4.58	4.49	4.55	4.53	8.21	8.13	6.87	4.70	10.24	
Mai	4.89	4.50	4.38	4.43	4.41	8.97	8.08	6.81	4.57	10.08	
Jun	4.70	4.37	4.21	4.28	4.26	9.04	8.08	6.72	4.35	10.22	
Jul	4.63	4.26	4.15	4.16	4.13	8.84	7.98	6.83	4.31	10.17	
Ago	4.53	4.18	4.12	4.02	3.99	8.72	7.93	6.79	4.18	9.81	
Set	4.56	4.17	4.13	3.94	3.92	8.72	7.91	6.80	4.23	9.97	
Out	4.52	4.14	4.08	3.89	3.87	8.72	7.82	6.74	4.19	10.00	
Nov	4.56	4.14	4.11	3.85	3.83	8.86	7.88	6.74	4.25	10.11	
Dez	4.61	4.15	4.14	3.84	3.82	8.94	7.85	6.74	4.29	9.80	
04											
Jan	4.59	4.17	4.13	3.85	3.83	9.30	8.17	6.42	4.27	10.49	
Fev	4.55	4.16	4.14	3.84	3.82	9.33	8.19	6.39	4.24	10.71	
Mar	4.81	4.15	4.11	3.82	3.79	9.25	8.12	6.39	4.71	10.58	
Abr	4.67	4.17	4.10	3.79	3.76	9.21	8.11	6.37	4.49	10.59	
Mai	4.65	4.15	4.07	3.79	3.76	9.27	8.12	6.25	4.45	10.30	
Jun	4.66	4.11	4.09	3.77	3.74	9.17	8.28	6.31	4.49	10.10	
Jul	4.51	4.11	4.13	3.76	3.74	9.13	8.26	6.33	4.25	9.99	

	1	2	3	4	5	6	7	8	9	10
	Up to 1 year ⁽²⁾	Over 1 and up to 5 years ⁽²⁾	Over 5 years ⁽²⁾	Total	Over 5 years ⁽²⁾	Up to 1 year ⁽²⁾	Over 1 and up to 5 years ⁽²⁾	Over 5 years ⁽²⁾	Non-financial corporations	Private individuals
	Non-financial corporations			For house purchases	Of which	Consumer credit and other purposes				
				Private individuals			Memo items: bank overdrafts			

(1) Operações denominadas em euros. / Transactions denominated in euros.

(2) O prazo relevante é o prazo contratual das operações. / Breakdown by original maturity.

Chama-se a atenção para o facto da desagregação por prazos usada neste Quadro corresponder à maturidade contratual, enquanto nos Quadros B.7.1.1 e B.7.1.2, relativos a novas operações, o critério de desagregação respeita aos prazos de fixação inicial da taxa de juro (ver Nota aos Quadros B.7.1.1 e B.7.1.2). Por exemplo, tanto um empréstimo ao consumo a três anos com taxa de juro indexada, revista de 6 em 6 meses, como um empréstimo ao consumo a três anos com taxa de juro fixa são classificados neste Quadro no mesmo segmento, ou seja em "Empréstimos a particulares para consumo e outros fins - operações de 1 a 5 anos", enquanto nos Quadros B.7.1.1 e B.7.1.2 estas duas operações são classificadas em segmentos distintos, respectivamente em "Empréstimos a particulares para consumo com prazo de fixação inicial de taxa até 1 ano" e "Empréstimos a particulares para consumo com prazo de fixação inicial de taxa de 1 a 5 anos".

It should be noted that the maturity breakdown used in this Table refers to the original maturity and not to the initial rate fixation period, which is the criterion applied to the interest rate statistics on new business (see Note to Tables B.7.1.1 and B.7.1.2). For example, both a new consumer credit at 3 years with indexed interest rate, revised every 6 months, and with fixed interest rate are classified in this Table in the same segment "Consumer credit and loans to other purposes to private individuals - over 1 and up to 5 years", whereas in Tables B.7.1.1 and B.7.1.2 they are included in separate segments, "Consumer credit to private individuals with an initial rate fixation up to 1 year" and "Consumer credit to private individuals with an initial rate fixation over 1 and up to 5 years", respectively.

B.7.1.6 SALDOS DE EMPRÉSTIMOS⁽¹⁾ CONCEDIDOS POR INSTITUIÇÕES FINANCEIRAS MONETÁRIAS A RESIDENTES NA ÁREA DO ÉURO
Saldos em fim de mês

OUTSTANDING AMOUNTS OF LOANS⁽¹⁾ GRANTED BY MONETARY FINANCIAL INSTITUTIONS TO RESIDENTS IN THE EURO AREA
End-of-month figures

Fonte / Source: Banco de Portugal

10⁶ euros

	Sociedades não financeiras			Particulares					Por memória: descobertos bancários		
	Até 1 ano ⁽²⁾	De 1 a 5 anos ⁽²⁾	A mais de 5 anos ⁽²⁾	Total	Habitação		Consumo e outros fins			Sociedades não financeiras	Particulares
					Do qual:		Até 1 ano ⁽²⁾	De 1 a 5 anos ⁽²⁾	A mais de 5 anos ⁽²⁾		
1	2	3	4	5	6	7				8	9
03											
Fev	41 747	19 089	16 316	65 534	64 150	6 435	5 792	6 209	24 619	2 981	
Mar	42 075	19 041	16 348	66 116	64 700	6 434	5 693	6 204	24 167	3 030	
Abr	42 140	19 293	16 431	66 619	65 222	6 433	5 624	6 271	24 513	3 040	
Mai	42 395	19 277	16 644	67 077	65 783	6 527	5 655	6 302	24 597	2 965	
Jun	42 850	19 313	16 445	67 903	66 589	6 560	5 714	6 373	24 616	2 999	
Jul	41 923	19 411	16 684	68 199	66 969	6 007	5 774	6 571	24 161	2 977	
Ago	41 679	19 405	16 701	68 853	67 643	5 911	5 808	6 580	24 137	2 927	
Set	41 533	19 654	17 437	68 900	67 736	5 950	5 793	6 629	24 189	3 005	
Out	40 319	20 157	17 690	68 756	67 635	5 949	5 823	6 730	23 538	2 976	
Nov	40 441	20 310	18 068	67 554	66 562	5 769	5 658	6 678	23 861	2 957	
Dez	40 591	21 106	19 876	66 295	65 321	5 912	5 837	6 852	23 598	3 101	
04											
Jan	40 242	21 017	19 898	66 806	65 843	5 805	5 809	6 851	23 631	2 971	
Fev	40 591	20 888	19 727	67 402	66 446	5 677	5 804	6 855	23 761	2 892	
Mar	41 662	20 550	20 017	68 175	67 224	5 713	5 930	6 963	24 580	2 957	
Abr	41 173	20 537	20 160	68 890	67 944	5 729	6 157	7 681	24 145	2 986	
Mai	40 814	20 624	20 852	69 722	68 747	5 740	6 156	7 771	23 812	2 971	
Jun	41 189	21 227	20 763	70 573	69 602	5 788	6 041	7 793	24 124	2 968	
Jul	40 334	21 466	21 073	71 634	70 671	5 759	6 087	7 642	23 189	2 956	

1	2	3	4	5	6	7	8	8	10
Up to 1 year ⁽²⁾	Over 1 and up to 5 years ⁽²⁾	Over 5 years ⁽²⁾	Total	Over 5 years ⁽²⁾	Up to 1 year ⁽²⁾	Over 1 and up to 5 years ⁽²⁾	Over 5 years ⁽²⁾	Non-financial corporations	Private individuals
Non-financial corporations			Of which:						
			For house purchases		Consumer credit and other purposes			Memo items: bank overdrafts	
					Private individuals				

(1) Operações denominadas em euros./ Transactions denominated in euros.

(2) O prazo relevante é o prazo contratual das operações. / Breakdown by original maturity.

Chama-se a atenção para o facto da desagregação por prazos usada neste Quadro corresponder à maturidade contratual, enquanto nos Quadros B.7.1.1 e B.7.1.2. relativos a novas operações, o critério de desagregação respeita aos prazos de fixação inicial da taxa de juro (ver Nota aos Quadros B.7.1.1 e B.7.1.2). Por exemplo, tanto um empréstimo ao consumo a três anos com taxa de juro indexada, revista de 6 em 6 meses, como um empréstimo ao consumo a três anos com taxa de juro fixa são classificados neste Quadro no mesmo segmento, ou seja em "Empréstimos a particulares para consumo e outros fins - operações de 1 a 5 anos", enquanto nos Quadros B.7.1.1 e B.7.1.2 estas duas operações são classificadas em segmentos distintos, respectivamente em "Empréstimos a particulares para consumo com prazo de fixação inicial de taxa até 1 ano" e em "Empréstimos a particulares para consumo com prazo de fixação inicial de taxa de 1 a 5 anos".

It should be noted that the maturity breakdown used in this Table refers to the original maturity and not to the initial rate fixation period, which is the criteria applied to the interest rate statistics on new business (see Note to Tables B.7.1.1 and B.7.1.2). For example, both a new consumer credit at 3 years with indexed interest rate, revised every 6 months, and with fixed interest rate are classified in this Table in the same segment "Consumer credit and loans to other purposes to private individuals - over 1 and up to 5 years", whereas in Tables B.7.1.1 and B.7.1.2 they are included in separate segments, "Consumer credit to private individuals with an initial rate fixation up to 1 year" and "Consumer credit to private individuals with an initial rate fixation over 1 and up to 5 years", respectively.

B.7.1.7 TAXAS DE JURO DE SALDOS DE DEPÓSITOS COM PRAZO ACORDADO⁽¹⁾ DE RESIDENTES NA ÁREA DO EURO EM INSTITUIÇÕES FINANCEIRAS MONETÁRIAS

Médias ponderadas

INTEREST RATES ON OUTSTANDING AMOUNTS OF DEPOSITS WITH AGREED MATURITY⁽¹⁾ PLACED BY RESIDENTS IN THE EURO AREA WITH MONETARY FINANCIAL INSTITUTIONS

Weighted averages

Fonte / Source: Banco de Portugal

Em percentagem / Percentage

	Sociedades não financeiras				Particulares			
	Responsabilidades à vista	Depósitos com prazo acordado ⁽¹⁾		Responsabilidades à vista	Depósitos com prazo acordado ⁽¹⁾			
		Até 2 anos	A mais de 2 anos		Até 2 anos	A mais de 2 anos		
03								
Fev	0.64	2.70	4.76	0.27	2.36	3.12		
Mar	0.61	2.60	4.75	0.26	2.25	3.06		
Abr	0.63	2.56	4.75	0.26	2.22	2.94		
Mai	0.62	2.50	4.73	0.28	2.18	2.79		
Jun	0.54	2.26	4.72	0.23	2.12	2.69		
Jul	0.44	2.19	4.36	0.24	2.09	2.50		
Ago	0.45	2.12	4.36	0.24	2.04	2.46		
Set	0.44	2.14	4.33	0.24	2.01	2.43		
Out	0.45	2.13	4.34	0.25	2.00	2.43		
Nov	0.52	2.21	4.71	0.25	1.99	2.42		
Dez	0.48	2.30	4.71	0.25	1.99	2.42		
04								
Jan	0.42	2.25	4.66	0.25	2.00	2.36		
Fev	0.45	2.17	4.68	0.21	2.00	2.35		
Mar	0.45	2.16	4.66	0.20	1.99	2.33		
Abr	0.45	2.09	4.66	0.20	1.97	2.42		
Mai	0.48	2.08	4.67	0.19	1.96	2.40		
Jun	0.47	2.14	4.65	0.19	1.95	2.38		
Jul	0.46	2.14	4.69	0.19	1.95	2.37		

	1	2	3	4	5	6
	Overnight	Up to 2 years	Over 2 years	Overnight	Up to 2 years	Over 2 years
		Deposits with agreed maturity ⁽¹⁾				

(1) Inclui depósitos a prazo e de poupança e equiparados a depósitos (excluindo acordos de recompra). / Includes time deposits, savings' deposits and deposit-like instruments (excluding repurchase agreements).

B.7.1.8 SALDOS DE DEPÓSITOS COM PRAZO ACORDADO⁽¹⁾ DE RESIDENTES NA ÁREA DO EURO EM INSTITUIÇÕES FINANCEIRAS MONETÁRIAS

Saldos em fim de mês

OUTSTANDING AMOUNTS OF DEPOSITS WITH AGREED MATURITY⁽¹⁾ PLACED BY RESIDENTS IN THE EURO AREA WITH MONETARY FINANCIAL INSTITUTIONS

End-of-month figures

Fonte / Source: Banco de Portugal

10⁶ euro

	Sociedades não financeiras				Particulares			
	Responsabilidades à vista	Depósitos com prazo acordado ⁽¹⁾		Responsabilidades à vista	Depósitos com prazo acordado ⁽¹⁾			
		Até 2 anos	A mais de 2 anos		Até 2 anos	A mais de 2 anos		
03								
Fev	11 085	8 460	1 180	24 721	58 217	2 282		
Mar	11 603	8 388	1 171	24 672	57 404	2 546		
Abr	11 712	8 327	1 172	24 380	57 381	2 601		
Mai	11 441	9 439	1 154	24 321	57 301	2 722		
Jun	12 189	9 809	1 159	25 410	56 785	2 807		
Jul	12 190	10 480	1 159	26 734	56 270	2 758		
Ago	11 551	10 629	1 157	26 605	56 237	2 726		
Set	12 596	10 649	1 162	26 492	56 928	2 718		
Out	12 266	10 918	1 158	25 685	56 827	2 710		
Nov	12 594	10 949	1 310	26 807	57 209	2 713		
Dez	13 712	10 751	1 306	26 481	57 530	2 772		
04								
Jan	11 956	11 317	1 306	25 753	57 199	2 850		
Fev	11 610	11 972	1 308	25 639	56 500	2 894		
Mar	12 326	11 694	1 289	25 374	57 368	3 011		
Abr	12 288	12 095	1 295	25 544	57 659	3 206		
Mai	12 570	11 353	1 281	25 284	57 538	3 334		
Jun	13 086	11 285	1 290	26 156	57 322	3 471		
Jul	13 000	12 275	1 288	27 275	57 406	3 643		

	1	2	3	4	5	6
	Overnight	Up to 2 years	Over 2 years	Overnight	Up to 2 years	Over 2 years
		Deposits with agreed maturity ⁽¹⁾				
Non-financial corporations			Private individuals			

(1) Inclui depósitos a prazo e de poupança e equiparados a depósitos (excluindo acordos de recompra). / Includes time deposits, savings' deposits and deposit-like instruments (excluding repurchase agreements).

B.7.2.1 CUSTOS POR NATUREZA DE OUTRAS INSTITUIÇÕES FINANCEIRAS MONETÁRIAS (continua)

Valores acumulados desde o início do ano

OTHER MONETARY FINANCIAL INSTITUTIONS' OPERATING COSTS (to be continued)

Cumulative values since the beginning of the year

Fonte / Source: Banco de Portugal

10⁶ euros

	Recursos de instituições de crédito				Outros recursos				Garantias recebidas	Compromissos assumidos por terceiros	
	Instituições de crédito no País		Instituições de crédito no estrangeiro	Total	Depósitos	Empréstimos	Títulos	Capitais próprios e equiparados			
	das quais:										
	Banco de Portugal	Total									
1	2	3	4=2+3	5	6	7	8	9	10		
99	Mar	7	266	400	666	598	1	481	59	1	0
	Jun	16	479	778	1 257	1 146	1	975	117	1	1
	Set	31	709	1 213	1 922	1 681	1	1 466	179	1	1
	Dez	46	984	1 690	2 675	2 235	1	1 817	247	2	2
00	Mar	16	309	509	819	611	0	463	83	0	1
	Jun	33	498	1 101	1 598	1 257	0	869	164	1	1
	Set	55	788	1 745	2 533	2 013	1	1 277	261	1	1
	Dez	73	1 012	2 752	3 764	2 869	1	1 850	358	1	2
01	Mar	18	256	818	1 074	899	0	511	109	0	0
	Jun	30	476	1 688	2 164	1 791	0	1 011	226	1	0
	Set	39	673	2 485	3 158	2 618	0	1 558	341	1	1
	Dez	44	845	3 357	4 202	3 418	1	2 206	450	3	1
02	Mar	6	199	702	901	714	0	507	96	0	1
	Jun	10	380	1 437	1 817	1 411	1	974	187	1	1
	Set	12	593	2 193	2 786	2 130	1	2 079	282	1	3
	Dez	15	830	2 997	3 827	2 906	1	2 381	380	2	5
03	Mar	1	193	681	874	634	0	570	88	1	1
	Jun	3	383	1 347	1 730	1 209	1	819	169	2	2
	Set	4	562	1 976	2 537	1 721	1	1 192	246	2	3
	Dez	5	718	2 603	3 320	2 213	1	1 571	325	3	4
04	Mar	3	147	618	765	478	2	359	75	1	2
	Jun	12	294	1 248	1 542	955	3	656	148	2	2

	1	2	3	4=2+3	5	6	7	8	9	10
	Banco de Portugal	Total	Foreign credit institutions	Total	Deposits	Loans	Securities	Capital accounts	Received guarantees	Commitments assumed by third parties
	of which:									
	Domestic credit institutions									
Credit institutions resources				Other resources						

B.7.2.1 CUSTOS POR NATUREZA DE OUTRAS INSTITUIÇÕES FINANCEIRAS MONETÁRIAS (continuação)

Valores acumulados desde o início do ano

OTHER MONETARY FINANCIAL INSTITUTIONS' OPERATING COSTS (continued)

Cumulative values since the beginning of the year

Fonte / Source: Banco de Portugal

10⁶ euros

	Operações cambiais, de taxa de juro e sobre cotações				Serviços bancários e operações realizadas por terceiros	Outros custos			Total		
	das quais:			Total		dos quais:					
	Operações cambiais à vista	Operações cambiais à prazo	Operações de swap			Custos com o pessoal	Fornecimentos e serviços de terceiros	Amortizações e provisões do exercício			
										Total	
11	12	13	14	15	16	17	18	19	20=4+...+10+14+15+19		
99	Mar	1 135	156	914	2 559	33	472	299	694	1 777	6 173
	Jun	2 317	163	1 659	4 693	66	997	641	1 349	3 491	11 747
	Set	4 189	172	2 368	7 518	100	1 501	973	2 059	5 127	17 997
	Dez	5 053	196	3 202	9 450	143	2 007	1 405	2 906	7 400	23 972
00	Mar	639	110	1 098	2 094	48	535	342	734	2 375	6 494
	Jun	1 700	130	2 037	4 420	88	1 051	697	1 464	4 003	12 402
	Set	2 957	165	3 088	6 989	135	1 572	1 076	2 082	5 673	18 883
	Dez	4 348	194	4 630	10 223	177	2 171	1 559	3 206	8 109	27 354
01	Mar	1 373	135	1 697	3 558	42	519	370	572	2 297	8 491
	Jun	2 469	157	3 091	6 331	90	1 069	791	1 183	4 113	15 728
	Set	3 626	210	4 506	9 126	138	1 529	1 210	1 731	5 742	22 682
	Dez	4 410	265	5 878	11 612	190	2 088	1 717	2 731	7 900	29 981
02	Mar	885	57	1 414	2 542	53	518	415	887	2 180	6 994
	Jun	2 088	275	2 786	5 525	112	1 048	875	1 670	4 202	14 230
	Set	3 054	269	4 358	8 414	169	1 590	1 328	2 360	6 249	22 115
	Dez	4 203	296	5 748	11 185	229	2 164	1 835	3 461	8 737	29 652
03	Mar	1 308	43	1 344	2 870	54	535	423	643	1 925	7 017
	Jun	2 721	92	3 400	6 876	111	1 096	888	1 690	4 376	15 294
	Set	4 363	108	5 161	10 646	170	1 638	1 364	2 510	6 554	23 073
	Dez	5 961	168	7 546	15 220	239	2 199	1 817	3 585	9 070	31 966
04	Mar	1 229	59	2 888	4 619	64	540	463	779	2 127	8 491
	Jun	2 379	71	5 197	8 404	135	1 090	975	1 649	4 340	16 187

	11	12	13	14	15	16	17	18	19	20=4+...+10+14+15+19
	Spot foreign exchange operations	Forward foreign exchange operations	Swap operations	Total	Bank services and third parties operations	Personnel costs	Supplies and services from third parties	Depreciation and provisions	Total	Total
	of which:				of which:					
	Foreign exchange, interest rate and quotation operations				Other costs					

B.7.2.2 PROVEITOS POR NATUREZA DE OUTRAS INSTITUIÇÕES FINANCEIRAS MONETÁRIAS (continua)

Valores acumulados desde o início do ano

OTHER MONETARY FINANCIAL INSTITUTIONS' OPERATING INCOME (to be continued)

Cumulative values since the beginning of the year

Fonte / Source: Banco de Portugal

10⁶ euros

	Aplicações em instituições de crédito				Outras aplicações		Garantias prestadas	Compromissos perante terceiros
	Instituições de crédito no país			Total	Crédito	Títulos		
	das quais:	Total	Instituições de crédito no estrangeiro					
Banco de Portugal								
	1	2	3	4=2+3	5	6	7	8
99 Mar	54	334	347	681	1 519	812	33	7
Jun	103	598	658	1 256	3 016	1 696	67	13
Set	149	876	1000	1 876	4 516	2 399	102	28
Dez	195	1 201	1 390	2 591	6 090	3 231	139	37
00 Mar	54	375	400	775	1 738	802	38	10
Jun	113	632	809	1 441	3 533	1 693	75	25
Set	188	980	1 241	2 221	5 641	2 380	110	36
Dez	268	1 358	1 839	3 197	7 980	3 039	150	49
01 Mar	78	348	503	851	2 417	749	38	10
Jun	157	677	996	1 673	4 924	1 526	77	21
Set	227	987	1 463	2 450	7 255	2 111	115	28
Dez	287	1 264	1 908	3 172	9 659	3 056	159	37
02 Mar	52	287	336	622	2 256	756	46	11
Jun	100	570	686	1 256	4 472	1 505	88	22
Set	151	867	1 072	1 939	6 791	2 514	135	36
Dez	205	1 181	1 433	2 614	9 169	3 222	183	48
03 Mar	36	253	282	535	2 198	743	47	13
Jun	69	499	552	1 051	4 297	1 526	98	28
Set	97	724	810	1 534	6 270	2 137	151	39
Dez	120	910	1 101	2 011	8 247	2 835	205	53
04 Mar	22	184	264	448	1 931	792	53	13
Jun	43	363	527	891	3 846	1 301	111	32

	1	2	3	4=2+3	5	6	7	8
	Banco de Portugal	Total	Foreign credit institutions	Total	Credit	Securities	Guarantees	Commitments vis-à-vis third parties
	of which:							
	Domestic credit institutions							
	Investment on credit institutions				Other investments			

B.7.2.2 PROVEITOS POR NATUREZA DE OUTRAS INSTITUIÇÕES FINANCEIRAS MONETÁRIAS (continuação)

Valores acumulados desde o início do ano

OTHER MONETARY FINANCIAL INSTITUTIONS' OPERATING INCOME (continued)

Cumulative values since the beginning of the year

Fonte / Source: Banco de Portugal

10⁶ euros

	Operações cambiais, de taxa de juro e sobre cotações				Serviços bancários e operações realizadas por conta de terceiros	Outros proveitos	Total	Resultado de exploração
	dos quais:			Total				
	Operações cambiais à vista	Operações cambiais a prazo	Operações de swap					
	9	10	11	12	13	14	15=4+...+8+12+13+14	16
99 Mar	1 203	107	969	2 650	184	780	6 665	491
Jun	2 394	121	1 808	4 944	393	1 323	12 708	961
Set	4 280	121	2 603	7 880	604	1 816	19 220	1 223
Dez	5 186	176	3 493	9 951	865	2 773	25 676	1 704
00 Mar	661	139	1 195	2 220	268	1 188	7 039	545
Jun	1 734	167	2 167	4 594	506	1 709	13 576	1 175
Set	2 971	254	3 285	7 238	780	2 197	20 602	1 719
Dez	4 373	242	4 851	10 452	1 061	3 040	28 969	1 615
01 Mar	1 331	189	1 649	3 576	242	1 167	9 051	560
Jun	2 533	104	3 033	6 324	494	1 911	16 949	1 221
Set	3 718	141	4 446	9 129	751	2 424	24 264	1 582
Dez	4 534	206	5 978	11 822	1 032	3 236	32 173	2 191
02 Mar	932	56	1 496	2 663	260	1 037	7 651	657
Jun	2 201	167	2 909	5 666	532	1 803	15 342	1 113
Set	3 192	162	4 422	8 469	800	2 572	23 256	1 141
Dez	4 276	192	5 979	11 335	1 116	3 826	31 513	1 861
03 Mar	1 304	48	1 382	2 901	280	803	7 520	504
Jun	2 695	104	3 552	6 985	581	1 829	16 396	1 102
Set	4 377	109	5 408	10 835	906	2 715	24 587	1 514
Dez	5 970	162	7 963	15 563	1 266	3 908	34 089	2 124
04 Mar	1 231	67	2 924	4 601	340	900	9 079	588
Jun	2 390	95	5 285	8 489	702	1 851	17 222	1 035

	9	10	11	12	13	14	15=4+...+8+12+13+14	16
	Spot foreign exchange operations	Forward foreign exchange operations	Swap operations	Total	Bank services and operations on account of third parties	Other income	Total	Operating profit / loss
	of which:							
	Foreign exchange, interest rate and quotation operations							

B.8.1.1 BALANÇO DOS FUNDOS DE INVESTIMENTO MOBILIÁRIO⁽¹⁾
BALANCE SHEET OF MUTUAL FUNDS⁽¹⁾
VALORES LÍQUIDOS POR TIPO DE FUNDO⁽²⁾
NET VALUES BROKEN DOWN BY TYPE OF FUNDS⁽²⁾
Saldos em fim de trimestre
End-of-quarter figures

Fonte / Source: CMVM e Banco de Portugal / Securities Market Commission and Banco de Portugal

 10⁶ euros

	Fundos de acções	Fundos de obrigações	Fundos de tesouraria ⁽¹⁾	Fundos de poupança reforma	Fundos de poupança em acções	Fundos de fundos	Fundos mistos	Não classificados	Total	
	1	2	3	4	5	6	7	8	9=1+...+8	
99	Mar	2 555.4	7 949.0	6 660.8	1 090.7	381.4	3 965.4	2 105.9	0.0	24 708.5
	Jun	2 527.7	7 879.9	7 084.5	1 095.8	376.1	3 686.7	1 947.9	0.0	24 598.6
	Set	2 418.4	7 282.7	7 588.5	1 082.8	376.5	3 473.2	1 722.7	0.0	23 944.7
	Dez	3 015.0	6 787.4	7 114.0	1 179.9	507.4	3 652.0	1 831.7	0.0	24 087.4
00	Mar	3 262.2	6 218.1	7 000.1	1 191.4	556.1	3 189.6	1 796.6	0.0	23 214.0
	Jun	3 055.8	5 922.1	6 784.1	1 177.9	534.1	3 147.0	1 822.9	0.0	22 443.9
	Set	3 136.8	5 641.2	6 729.2	1 202.7	537.7	3 134.3	1 932.2	0.0	22 314.2
	Dez	2 902.1	5 700.6	6 073.8	1 245.7	510.1	2 936.9	2 074.0	0.0	21 443.3
01	Mar	2 600.8	5 885.5	6 350.9	1 227.2	473.9	2 570.9	1 913.9	0.0	21 023.1
	Jun	2 314.7	6 010.6	6 419.8	1 211.2	417.7	2 440.3	1 756.0	0.0	20 570.3
	Set	1 808.3	6 192.5	6 909.2	1 203.5	355.4	1 987.0	1 524.8	0.0	19 980.6
	Dez	2 025.1	6 466.6	7 464.2	1 306.2	439.6	1 884.4	1 514.7	0.0	21 100.8
02	Mar	2 252.1	6 740.2	7 791.0	1 295.5	448.2	1 731.2	1 204.8	0.0	21 463.0
	Jun	1 868.2	6 871.3	8 086.0	1 277.1	402.5	1 495.9	1 133.0	0.0	21 134.0
	Set	1 287.4	6 873.3	8 128.0	1 279.2	317.9	1 259.9	973.5	0.0	20 119.4
	Dez	1 317.4	6 597.6	8 262.5	1 355.5	349.5	1 113.9	947.3	0.0	19 943.8
03	Mar	1 130.3	6 819.2	8 315.3	1 345.5	329.4	969.0	954.6	0.0	19 863.3
	Jun	1 347.8	7 252.4	8 227.7	1 383.5	365.7	957.6	968.3	0.0	20 502.9
	Set	1 258.9	7 794.0	8 375.3	1 410.8	367.8	923.4	1 029.1	0.0	21 159.3
	Dez	1 383.5	8 161.2	8 213.9	1 533.1	394.7	944.8	1 168.4	0.0	21 799.5
04	Mar	1 424.1	8 463.6	7 945.3	1 562.4	440.5	960.2	1 232.6	0.0	22 028.7
	Jun	1 470.0	8 592.1	7 860.7	1 576.0	428.9	1 034.0	1 262.7	0.0	22 224.4

	1	2	3	4	5	6	7	8	9=1+...+8
	Equity-based funds	Bond funds	Fundos de tesouraria ⁽¹⁾	Retirement saving funds	Share saving funds	Funds of funds	Mixed funds	Non-classified	Total

(1) Não inclui Fundos do Mercado Monetário que em termos estatísticos são considerados Outras Instituições Financeiras Monetárias. / Does not include Money Market Funds which in statistical terms are considered as Other Monetary Financial Institutions.

(2) Os valores líquidos incluem os montantes aplicados acrescidos de activos diversos líquidos de empréstimos e de passivos diversos. Desta forma, o total deste quadro não coincide com o total dos Quadros B.8.1.2.1, B.8.1.2.2, B.8.1.2.3 e B.8.1.2.4. / Net values include the amounts invested plus sundry assets less loans and sundry liabilities, wherefore the total of this table does not correspond to the total of Tables B.8.1.2.1, B.8.1.2.2, B.8.1.2.3 and B.8.1.2.4.

B.8.1.2.1 COMPOSIÇÃO DA CARTEIRA DE APLICAÇÕES DOS FUNDOS DE INVESTIMENTO MOBILIÁRIO⁽¹⁾
COMPOSITION OF THE INVESTMENTS PORTFOLIO OF MUTUAL FUNDS⁽¹⁾
MONTANTES APLICADOS POR SECTOR INSTITUCIONAL
AMOUNTS INVESTED BROKEN DOWN BY INSTITUTIONAL SECTORS
Saldos em fim de trimestre
End-of-quarter figures

Fonte / Source: CMVM e Banco de Portugal / Securities Market Commission and Banco de Portugal

 10⁶ euros

	Sector residente							Sector não residente					Total	
	Instituições financeiras monetárias	Outros intermediários financeiros e auxiliares financeiros	Sociedades de seguros e fundos de pensões	Administração central (AC)	Administrações públicas (excepto AC)	Sociedades não financeiras	Total	Outros países da área do euro		Países fora da área do euro		Total		
								Instituições financeiras monetárias	Sector não monetário	Instituições financeiras monetárias	Sector não monetário			
1	2	3	4	5	6	7=1+...+6	8	9	10	11	12=8+...+11	13=7+12		
99	Mar	5 096.9	3 675.4	122.8	3 951.0	97.5	4 307.3	17 250.9	718.0	3 470.3	680.2	2 757.4	7 625.9	24 876.8
	Jun	5 199.0	3 418.0	163.8	3 698.2	94.4	4 189.8	16 763.2	1 093.1	3 423.6	552.4	2 989.6	8 058.7	24 821.9
	Set	5 345.0	3 119.0	150.9	2 692.8	91.6	3 916.8	15 316.2	1 255.4	3 610.2	650.5	3 312.5	8 828.7	24 144.8
	Dez	5 275.9	3 206.1	170.9	2 024.1	90.0	3 967.8	14 734.9	1 107.4	4 049.1	642.8	3 705.2	9 504.5	24 239.3
00	Mar	4 486.2	2 879.0	129.0	1 882.9	60.9	3 694.7	13 132.7	1 290.2	4 215.7	774.7	3 990.5	10 271.0	23 403.7
	Jun	4 051.5	2 836.7	1.0	1 843.9	26.9	3 665.2	12 878.7	1 390.4	3 871.0	722.1	3 794.1	9 777.6	22 656.2
	Set	3 983.7	2 737.8	0.0	1 744.7	21.9	3 584.1	12 072.2	1 572.6	4 365.8	659.0	3 909.0	10 506.4	22 578.6
	Dez	3 582.7	2 553.6	0.0	1 593.7	17.4	2 824.5	10 571.8	1 548.6	4 849.8	725.8	3 853.8	10 978.0	21 549.8
01	Mar	3 521.4	2 245.2	0.0	1 309.7	17.1	2 510.3	9 603.7	1 584.9	5 153.4	722.4	4 142.2	11 602.9	21 206.7
	Jun	3 151.1	2 060.0	0.0	1 251.8	2.1	2 483.0	8 948.0	1 709.9	4 951.1	1 020.2	4 101.7	11 782.8	20 730.8
	Set	3 470.1	1 736.4	0.0	919.0	1.9	2 636.0	8 763.4	1 598.4	4 943.2	1 036.0	3 750.3	11 328.0	20 091.4
	Dez	3 898.3	1 612.3	0.0	703.0	1.9	2 484.9	8 700.3	1 548.5	5 711.5	1 112.8	4 123.5	12 496.3	21 196.6
02	Mar	4 006.9	1 505.3	0.0	188.2	3.5	2 697.5	8 401.3	1 887.5	6 012.2	1 177.6	4 198.9	13 276.3	21 677.6
	Jun	3 888.2	1 366.8	0.0	180.5	2.9	2 323.2	7 761.6	2 038.5	5 779.6	1 193.5	4 540.8	13 552.5	21 314.0
	Set	3 546.5	1 133.8	0.0	180.9	2.9	2 575.6	7 439.7	2 063.5	5 507.5	1 211.4	4 118.7	12 901.2	20 340.9
	Dez	3 337.3	968.9	0.0	195.6	2.9	2 622.5	7 127.3	2 003.3	5 562.5	1 171.8	4 206.8	12 944.5	20 071.8
03	Mar	3 163.7	892.1	0.0	204.9	3.0	2 589.3	6 853.0	2 106.4	5 510.9	1 422.0	4 147.7	13 187.1	20 040.1
	Jun	3 554.1	865.6	0.0	248.7	0.0	2 523.0	7 191.4	2 018.0	5 663.1	1 357.2	4 550.5	13 588.8	20 780.2
	Set	3 278.7	854.4	0.0	264.3	1.1	2 720.1	7 118.5	2 195.9	5 943.1	1 458.0	4 682.0	14 278.9	21 397.4
	Dez	3 625.6	766.3	0.0	277.9	1.0	2 625.7	7 296.4	2 190.7	6 328.4	1 701.5	4 595.9	14 816.6	22 112.9
04	Mar	3 771.7	758.0	0.0	232.4	5.9	2 722.3	7 490.3	2 027.0	6 426.2	1 628.7	4 866.6	14 948.4	22 438.7
	Jun	3 588.2	899.9	0.0	174.6	5.8	2 465.1	7 133.6	1 793.9	6 765.3	1 795.0	4 895.1	15 249.2	22 382.8

1	2	3	4	5	6	7=1+...+6	8	9	10	11	12=8+...+11	13=7+12
Monetary financial institutions	Other financial intermediaries and financial auxiliaries	Insurance companies and pension funds	Central government (CG)	General government (except CG)	Non-financial corporations	Total	Monetary financial institutions	Non-monetary sector	Monetary financial institutions	Non-monetary sector	Total	Total
Resident Sector							Non-resident Sector					
							Other euro area countries		Non-euro area countries			

(1) Não inclui Fundos do Mercado Monetário que em termos estatísticos são considerados Outras Instituições Financeiras Monetárias. / Does not include Money Market Funds which in statistical terms are considered as Other Monetary Financial Institutions.

B.8.1.2.2 COMPOSIÇÃO DA CARTEIRA DE APLICAÇÕES DOS FUNDOS DE INVESTIMENTO MOBILIÁRIO⁽¹⁾

COMPOSITION OF THE INVESTMENT PORTFOLIO OF MUTUAL FUNDS⁽¹⁾

MONTANTES APLICADOS POR INSTRUMENTO FINANCEIRO E SECTOR
Saldos em fim de trimestre

AMOUNTS INVESTED BROKEN DOWN BY FINANCIAL INSTRUMENT AND SECTOR
End-of-quarter figures

Fonte / Source: CMVM e Banco de Portugal./ Securities Market Commission and Banco de Portugal

10⁶ euros

		Depósitos			Títulos excepto acções			Acções e outras participações			Total
		Residentes ⁽²⁾	Não residentes	Total	Residentes	Não residentes	Total	Residentes	Não residentes	Total	
		1	2	3=1+2	4	5	6=4+5	7	8	9=7+8	
99	Mar	3 206.2	12.6	3 218.8	8 488.7	5 908.3	14 397.0	5 555.9	1 705.1	7 261.0	24 876.8
	Jun	3 321.1	7.9	3 329.0	8 249.1	6 256.7	14 505.8	5 193.0	1 794.1	6 987.1	24 821.9
	Set	3 506.8	1.4	3 508.3	7 205.4	6 848.1	14 053.5	4 603.9	1 979.1	6 583.1	24 144.8
	Dez	3 469.7	11.5	3 481.2	6 279.1	6 714.4	12 993.5	4 986.1	2 778.6	7 764.6	24 239.3
00	Mar	2 816.0	13.4	2 829.4	5 853.8	7 069.9	12 923.6	4 463.0	3 187.7	7 650.7	23 403.7
	Jun	2 963.9	20.9	2 984.9	5 651.1	6 778.6	12 429.6	4 263.7	2 978.0	7 241.7	22 656.2
	Set	2 461.6	9.4	2 470.9	5 490.0	7 309.5	12 799.5	4 120.7	3 187.5	7 308.1	22 578.6
	Dez	2 215.4	8.4	2 223.7	4 583.3	7 883.1	12 466.4	3 773.1	3 086.5	6 859.7	21 549.8
01	Mar	2 205.0	30.3	2 235.3	4 099.6	8 776.7	12 876.3	3 299.1	2 796.0	6 095.1	21 206.7
	Jun	1 879.9	0.8	1 880.7	4 235.7	8 930.1	13 165.8	2 832.4	2 852.0	5 684.4	20 730.8
	Set	2 268.0	2.3	2 270.2	4 185.2	9 140.8	13 326.0	2 310.2	2 185.0	4 495.2	20 091.4
	Dez	2 681.8	0.6	2 682.3	3 766.2	10 018.9	13 785.2	2 252.3	2 476.8	4 729.1	21 196.6
02	Mar	2 829.0	1.7	2 830.8	3 448.6	10 817.3	14 265.8	2 123.7	2 457.3	4 581.0	21 677.6
	Jun	2 721.1	0.6	2 721.6	3 210.0	11 518.6	14 728.6	1 830.5	2 033.4	3 863.8	21 314.0
	Set	2 419.5	0.5	2 420.1	3 557.7	11 435.8	14 993.4	1 462.5	1 464.9	2 927.4	20 340.9
	Dez	2 407.4	1.4	2 408.8	3 379.4	11 475.7	14 855.1	1 340.6	1 467.4	2 807.9	20 071.8
03	Mar	2 319.0	4.7	2 323.7	3 320.6	11 904.7	15 225.3	1 213.4	1 277.7	2 491.1	20 040.1
	Jun	3 006.7	6.7	3 013.4	2 907.1	12 070.1	14 977.2	1 277.6	1 512.0	2 789.6	20 780.2
	Set	2 576.6	1.4	2 578.0	3 270.7	12 872.0	16 142.7	1 271.2	1 405.5	2 676.7	21 397.4
	Dez	2 873.1	1.1	2 874.2	3 117.1	13 198.8	16 314.0	1 306.1	1 618.7	2 924.8	22 112.9
04	Mar	2 997.3	3.3	3 000.6	3 076.1	13 330.7	16 406.8	1 416.9	1 614.4	3 031.2	22 438.7
	Jun	2 787.6	3.7	2 791.3	2 857.8	13 450.4	16 308.3	1 488.2	1 795.1	3 283.2	22 382.8

	1	2	3=1+2	4	5	6=4+5	7	8	9=7+8	10=3+6+9
	Residents ⁽²⁾	Non-residents	Total	Residents	Non-residents	Total	Residents	Non-residents	Total	Total
	Deposits			Securities other than shares			Shares and other equity			Total

(1) Não inclui Fundos do Mercado Monetário que em termos estatísticos são considerados Outras Instituições Financeiras Monetárias. / Does not include Money Market Funds which in statistical terms are considered as Other Monetary Financial Institutions.

(2) No período de Dezembro de 1995 a Dezembro de 1996, este valor inclui os montantes referentes a não residentes. / From December 1995 to December 1996, this figure includes the amounts relative to non-residents.

B.8.1.2.3 COMPOSIÇÃO DA CARTEIRA DE APLICAÇÕES DOS FUNDOS DE INVESTIMENTO MOBILIÁRIO⁽¹⁾

COMPOSITION OF THE INVESTMENT PORTFOLIO OF MUTUAL FUNDS⁽¹⁾

MONTANTES APLICADOS POR INSTRUMENTO FINANCEIRO, PRAZO ORIGINAL E MOEDA
Saldos em fim de trimestre

AMOUNTS INVESTED BROKEN DOWN BY FINANCIAL INSTRUMENT, ORIGINAL MATURITY AND CURRENCY
End-of-quarter figures

Fonte / Source: CMVM e Banco de Portugal./ Securities Market Commission and Banco de Portugal

10⁶ euros

		Sector residente					Sector não residente					Moeda		Total
		Depósitos		Títulos excepto acções		Acções e outras participações	Depósitos		Títulos excepto acções		Acções e outras participações	Euro ⁽²⁾	Outras moedas	
		Até 1 ano	A mais de 1 ano	Até 1 ano	A mais de 1 ano		Até 1 ano	A mais de 1 ano	Até 1 ano	A mais de 1 ano				
1	2	3	4	5	6	7	8	9	10	11	12	13=1+...+10= =11+12		
99	Mar	3 105.7	100.5	1 944.8	6 543.9	5 555.9	12.6	0.0	1 757.6	4 150.7	1 705.1	23 484.7	1 392.1	24 876.8
	Jun	3 137.5	183.6	1 853.5	6 395.6	5 193.0	7.9	0.0	1 724.6	4 532.1	1 794.1	23 261.1	1 560.8	24 821.9
	Set	3 240.1	266.7	1 597.9	5 607.5	4 603.9	1.4	0.0	2 043.2	4 804.9	1 979.1	22 610.2	1 534.6	24 144.8
	Dez	3 240.4	229.3	1 480.4	4 798.7	4 986.1	11.5	0.0	1 640.0	5 074.4	2 778.6	22 284.3	1 955.0	24 239.3
00	Mar	2 627.2	188.8	1 330.3	4 523.4	4 463.0	13.4	0.0	1 602.3	5 467.6	3 187.7	21 087.1	2 316.6	23 403.7
	Jun	2 870.0	93.9	1 389.6	4 261.5	4 263.7	20.9	0.0	625.3	6 153.3	2 978.0	20 392.3	2 263.9	22 656.2
	Set	2 389.2	72.4	1 398.0	4 092.0	4 120.7	9.4	0.0	580.8	6 728.7	3 187.5	20 293.2	2 285.4	22 578.6
	Dez	2 097.7	117.7	1 034.9	3 548.4	3 773.1	8.4	0.0	483.6	7 399.5	3 086.5	19 363.4	2 186.4	21 549.8
01	Mar	2 108.6	96.4	928.9	3 170.7	3 299.1	30.3	0.0	537.6	8 239.1	2 796.0	19 163.6	2 043.1	21 206.7
	Jun	1 798.3	81.6	1 161.9	3 073.8	2 832.4	0.8	0.0	622.6	8 307.6	2 852.0	18 650.7	2 080.2	20 730.8
	Set	2 187.5	80.5	1 526.3	2 659.0	2 310.2	2.3	0.0	347.5	8 793.2	2 185.0	18 436.1	1 655.3	20 091.4
	Dez	2 598.9	82.9	1 483.3	2 283.0	2 252.3	0.6	0.0	480.2	9 538.7	2 476.8	19 436.6	1 760.0	21 196.6
02	Mar	2 762.6	66.5	1 689.1	1 759.5	2 123.7	1.7	0.0	510.7	10 306.6	2 457.3	19 975.4	1 702.2	21 677.6
	Jun	2 649.1	72.0	1 463.0	1 747.0	1 830.5	0.6	0.0	410.5	11 108.0	2 033.4	19 874.0	1 440.1	21 314.0
	Set	2 387.3	32.3	1 852.7	1 704.9	1 462.5	0.5	0.0	330.5	11 105.3	1 464.9	19 280.4	1 060.5	20 340.9
	Dez	2 370.6	36.7	1 838.4	1 541.0	1 340.6	1.4	0.0	492.3	10 983.5	1 467.4	19 068.4	1 003.4	20 071.8
03	Mar	2 279.7	39.2	1 852.3	1 468.3	1 213.4	4.7	0.0	791.3	11 113.4	1 277.7	19 149.4	890.7	20 040.1
	Jun	2 989.6	17.1	1 750.1	1 157.0	1 277.6	6.7	0.0	679.8	11 390.3	1 512.0	19 734.5	1 045.7	20 780.2
	Set	2 546.7	29.9	1 930.8	1 339.9	1 271.2	1.4	0.0	707.8	12 164.3	1 405.5	20 420.2	977.2	21 397.4
	Dez	2 793.1	80.0	1 800.7	1 316.4	1 306.1	1.1	0.0	647.8	12 549.0	1 618.7	21 079.7	1 033.3	22 112.9
04	Mar	2 881.1	116.2	1 797.8	1 278.3	1 416.9	3.3	0.0	251.2	13 079.5	1 614.4	21 373.9	1 064.7	22 438.7
	Jun	2 387.5	400.0	1 610.0	1 247.9	1 488.2	3.7	0.0	441.1	13 009.3	1 795.1	21 287.2	1 095.6	22 382.8

	1	2	3	4	5	6	7	8	9	10	11	12	13=1+...+10= =11+12
	Up to 1 Year	Over 1 Year	Up to 1 Year	Over 1 Year	Shares and other equity	Up to 1 Year	Over 1 Year	Up to 1 Year	Over 1 Year	Shares and other equity	Euro ⁽²⁾	Other currencies	Total
	Deposits		Securities other than shares		Resident sector	Deposits		Securities other than shares		Non-resident sector	Currency		Total

(1) Não inclui Fundos do Mercado Monetário que em termos estatísticos são considerados Outras Instituições Financeiras Monetárias. / Does not include Money Market Funds which in statistical terms are considered as Other Monetary Financial Institutions.

(2) Inclui saldos nas denominações nacionais do euro. / Including balances expressed in the national denominations of the euro.

B.8.1.2.4 COMPOSIÇÃO DA CARTEIRA DE APLICAÇÕES DOS FUNDOS DE INVESTIMENTO MOBILIÁRIO⁽¹⁾
COMPOSITION OF THE INVESTMENT PORTFOLIO OF MUTUAL FUNDS⁽¹⁾
MONTANTES APLICADOS POR PAÍS EMITENTE
Saldos em fim de trimestre
AMOUNTS INVESTED BROKEN DOWN BY ISSUING COUNTRY
End-of-quarter figures

Fonte / Source: CMVM e Banco de Portugal / Securities Market Commission and Banco de Portugal

 10⁶ euros

	Países da área do euro		Países fora da área do euro		Total	Por memória:								
	Portugal	Outros	Outros países da União Europeia	Países fora da União Europeia		Alemanha	Espanha	França	Itália	Luxemburgo	Reino Unido	Brasil	EUA	
	1	2	3	4		5=1+...+4	6	7	8	9	10	11	12	13
99	Mar	17 250.9	4 188.3	1 044.8	2 392.7	24 876.8	447.7	980.4	756.6	424.8	678.6	929.9	147.7	486.7
	Jun	16 763.2	4 516.7	796.8	2 745.2	24 821.9	839.1	823.8	755.0	318.0	698.4	690.8	148.3	672.6
	Set	15 316.2	4 865.7	954.7	3 008.3	24 144.8	1 113.5	730.2	797.6	260.4	762.7	829.0	193.1	717.1
	Dez	14 734.9	5 156.5	1 140.7	3 207.3	24 239.3	1 078.1	730.3	815.2	292.2	825.5	978.7	200.1	855.9
00	Mar	13 132.7	5 505.9	1 324.4	3 440.8	23 403.7	1 339.7	589.9	1 052.2	371.5	695.0	1 121.2	199.8	994.6
	Jun	12 878.7	5 261.4	1 193.7	3 322.4	22 656.2	1 889.2	463.0	850.2	406.1	531.8	1 023.9	226.1	1 015.0
	Set	12 072.2	5 938.4	1 293.1	3 274.8	22 578.6	2 309.1	419.7	845.9	433.1	529.1	1 103.1	240.2	1 130.8
	Dez	10 571.8	6 398.4	1 329.4	3 250.2	21 549.8	2 544.8	458.9	872.9	540.9	532.3	1 133.9	230.9	1 072.3
01	Mar	9 603.7	6 738.3	1 333.7	3 531.0	21 206.7	2 319.6	495.2	1 049.2	666.5	513.4	1 159.4	299.9	1 105.9
	Jun	8 948.0	6 660.9	1 534.5	3 587.4	20 730.8	2 133.6	459.8	974.9	720.6	571.9	1 328.0	272.3	1 232.9
	Set	8 763.4	6 541.6	1 303.8	3 482.6	20 091.4	1 701.9	465.4	981.5	1 025.4	536.5	1 129.0	241.7	1 201.9
	Dez	8 700.3	7 260.0	1 435.0	3 801.3	21 196.6	1 939.7	364.8	987.9	1 244.3	528.4	1 218.1	222.7	1 315.1
02	Mar	8 401.3	7 899.7	1 628.3	3 748.2	21 677.6	2 160.6	426.3	864.0	1 408.4	525.4	1 371.7	164.9	1 292.3
	Jun	7 761.6	7 818.1	1 747.5	3 986.9	21 314.0	1 980.2	389.2	885.5	1 607.5	492.6	1 452.2	128.7	1 322.4
	Set	7 439.7	7 571.0	1 733.4	3 596.8	20 340.9	1 895.1	384.0	883.6	1 343.3	474.4	1 475.2	79.1	1 235.0
	Dez	7 127.3	7 565.9	1 768.3	3 610.3	20 071.8	1 911.9	303.1	955.7	1 207.0	452.2	1 468.0	23.2	1 167.7
03	Mar	6 853.0	7 617.4	1 973.1	3 596.6	20 040.1	1 728.0	327.6	1 134.0	1 188.5	404.9	1 612.1	20.3	1 098.1
	Jun	7 191.4	7 681.1	2 162.5	3 745.2	20 780.2	1 407.1	429.9	1 192.9	1 088.3	460.7	1 741.2	32.7	1 120.9
	Set	7 118.5	8 139.0	2 215.5	3 924.5	21 397.4	1 383.7	548.1	1 230.5	1 252.5	440.1	1 803.8	44.3	1 152.6
	Dez	7 296.4	8 519.2	2 266.2	4 031.3	22 112.9	1 364.4	647.0	1 343.2	1 218.7	589.6	1 878.9	41.9	1 140.7
04	Mar	7 490.3	8 453.1	2 190.8	4 304.5	22 438.7	1 249.7	684.1	1 469.9	1 089.8	640.3	1 866.0	61.9	1 146.1
	Jun	7 133.6	8 559.2	2 189.4	4 500.6	22 382.8	1 009.4	716.7	1 513.3	1 135.7	709.1	1 884.6	57.8	1 287.1

1	2	3	4	5=1+...+4	6	7	8	9	10	11	12	13
Portugal	Other	Other European Union countries	Countries outside the European Union	Total	Germany	Spain	France	Italy	Luxembourg	United Kingdom	Brazil	USA
Euro area countries		Non-euro area countries		Memo:								

(1) Não inclui Fundos do Mercado Monetário que em termos estatísticos são considerados Outras Instituições Financeiras Monetárias. / Does not include Money Market Funds which in statistical terms are considered as Other Monetary Financial Institutions.

B.8.2.1.1 BALANÇO DOS OUTROS INTERMEDIÁRIOS FINANCEIROS^(a) (EXCEPTO FUNDOS DE INVESTIMENTO)
Saldos em fim de semestre
BALANCE SHEET OF OTHER FINANCIAL INTERMEDIARIES^(a) (EXCLUDING MUTUAL FUNDS)
End-of-semester figures

Fonte / Source: Banco de Portugal

 10⁶ euros

	Activos				Passivos					Total	
	Activos sob a forma de depósitos e outras aplicações similares	Títulos em carteira ⁽¹⁾	Créditos concedidos ⁽¹⁾	Activos diversos	Passivos sob a forma de empréstimos e outros recursos similares	Empréstimos subordinados	Obrigações (excepto subordinadas) e outros títulos de rendimento fixo	Capital e reservas ⁽²⁾	Passivos diversos ⁽²⁾		
	1	2	3	4	5	6	7	8	9		10=1+...+4=5+...+9
94	Dez	191.8	1 383.8	4 326.3	635.7	2 837.3	160.1	797.6	2 141.7	601.0	6 537.7
95	Jun	347.5	2 563.1	4 506.1	1 228.0	3 379.0	202.9	768.5	3 151.2	1 143.0	8 644.7
	Dez	361.9	3 036.3	4 910.0	1 028.9	3 471.6	199.5	799.7	3 775.0	1 091.4	9 337.1
96	Jun	326.9	2 831.0	5 129.2	975.2	3 383.1	206.1	920.3	3 457.4	1 295.3	9 262.3
	Dez	275.4	3 798.8	5 898.7	807.7	3 739.6	207.2	1 578.4	4 251.1	1 004.3	10 780.6
97	Jun	247.4	3 678.4	5 816.8	1 285.5	3 741.2	225.1	1 362.6	4 026.3	1 672.8	11 028.1
	Dez	360.4	5 225.6	6 388.4	960.7	4 371.0	312.2	1 781.5	5 416.3	1 054.2	12 935.2
98	Jun	527.6	6 173.6	6 687.6	1 329.9	5 079.4	264.2	2 003.6	5 610.1	1 761.3	14 718.7
	Dez	1 052.2	4 580.8	8 114.9	768.0	4 825.6	290.1	2 083.8	5 468.6	1 847.8	14 515.8
99	Jun	1 028.9	5 900.7	8 413.4	1 299.2	5 000.7	261.8	2 123.9	5 889.7	3 366.0	16 642.2
	Dez	1 106.4	5 713.1	9 832.9	1 148.7	6 014.5	338.0	2 321.8	6 999.9	2 126.8	17 801.0
00	Jun	1 455.3	5 580.6	10 256.4	1 608.4	6 561.4	327.8	2 298.1	6 861.7	2 851.8	18 900.6
	Dez	1 153.3	6 690.9	11 205.0	1 279.8	7 566.1	467.6	2 141.2	8 226.0	1 928.1	20 329.0
01	Jun	1 237.4	7 588.7	13 430.8	1 785.9	9 589.0	468.5	2 073.6	9 179.3	2 732.5	24 042.9
	Dez	1 259.7	9 027.7	15 762.3	1 115.9	9 316.3	631.4	2 180.3	12 955.7	2 082.0	27 165.6
02	Jun	1 042.2	10 063.0	16 082.5	1 717.2	9 002.8	2 446.2	2 017.4	12 550.1	2 888.4	28 904.9
	Dez	1 116.1	9 624.3	16 711.3	1 229.5	8 469.1	2 358.6	1 700.3	14 389.8	1 763.5	28 681.1
03	Jun	1 088.7	9 380.7	16 409.6	1 877.4	8 316.5	1 654.4	1 708.4	14 547.2	2 529.9	28 756.4
	Dez	811.6	12 647.9	24 995.4	2 836.0	8 836.0	1 590.3	2 784.5	26 546.3	1 834.5	41 290.9
04	Jun	1 052.7	13 451.1	24 857.5	3 456.0	9 107.5	1 576.3	2 656.1	26 672.7	2 804.7	42 817.3

*A alteração do Plano de Contas do Sistema Bancário em Janeiro de 1999 poderá originar quebras nas séries apresentadas. / The revision of the Charts of Accounts of the Banking System, in January of 1999, may imply breaks in the series.

(1) A partir de Março de 1999 é possível distinguir a parcela referente a empréstimos subordinados e a suprimentos, anteriormente classificados em outras imobilizações financeiras e, como tal, em "Títulos em carteira". / From March 1999 onwards it is possible to distinguish the amount related with subordinated loans, up to that time this was classified in the item "Securities".

(2) A noção de capital e reservas para efeitos estatísticos sofreu uma alteração metodológica, passando a incluir, nomeadamente, provisões para créditos de cobrança duvidosa. Neste sentido, procedeu-se à correção de toda a série. / The Capital and reserves definition for statistical purposes suffered a methodological change, beginning to include, among other things, provisions for non-performing loans. Thus, all the series was adjusted.

B.8.2.1.2 BALANÇO DOS AUXILIARES FINANCEIROS^{(a)*}
BALANCE SHEET OF FINANCIAL AUXILIARIES^{(a)*}
Saldos em fim de trimestre
End-of-quarter figures

Fonte / Source: Banco de Portugal

 10⁶ euros

	Activos				Passivos					Total 10=1+...+4=5+...+9
	Activos sob a forma de depósitos e outras aplicações similares	Títulos em carteira	Créditos concedidos	Activos diversos	Passivos sob a forma de empréstimos e outros recursos similares	Empréstimos subordinados	Obrigações (excepto subordinadas) e outros títulos de rendimento fixo	Capital e reservas ⁽¹⁾	Passivos diversos ⁽¹⁾	
	1	2	3	4	5	6	7	8	9	
99										
Mar	221.7	495.4	30.1	294.6	61.5	0.3	0.0	723.4	256.6	1 041.8
Jun	215.0	492.6	28.3	396.6	72.8	0.3	0.0	738.4	320.9	1 132.5
Set	238.9	490.7	35.7	494.7	74.0	0.3	0.0	765.2	420.4	1 260.0
Dez	265.6	487.3	25.4	304.1	82.1	0.6	0.0	848.6	151.1	1 082.4
00										
Mar	286.8	490.9	30.5	405.2	86.1	0.6	0.0	819.4	307.2	1 213.3
Jun	299.4	490.6	30.0	509.7	83.3	0.7	0.0	845.7	399.9	1 329.7
Set	303.2	511.7	44.1	614.8	76.3	0.3	0.0	867.6	529.6	1 473.7
Dez	301.4	513.1	49.7	351.2	68.9	0.5	0.0	963.2	182.7	1 215.3
01										
Mar	289.5	537.6	54.9	454.2	56.2	0.5	0.0	938.5	341.0	1 336.2
Jun	273.7	562.6	51.0	570.5	50.5	0.6	0.0	958.1	448.6	1 457.8
Set	262.0	589.8	59.8	646.9	36.8	1.2	0.0	980.1	540.4	1 558.4
Dez	262.9	616.7	36.2	404.4	26.8	1.5	0.0	1 062.8	229.2	1 320.2
02										
Mar	270.0	635.4	32.8	482.6	12.5	2.0	0.0	1 048.6	357.6	1 420.8
Jun	280.9	647.6	30.5	593.7	11.1	2.0	0.0	1 075.2	464.5	1 552.8
Set	305.3	644.9	41.7	691.3	11.4	2.0	0.0	1 108.8	561.0	1 683.2
Dez	342.3	655.9	174.3	451.0	20.4	2.8	0.0	1 361.3	238.9	1 623.4
03										
Mar	341.4	666.9	156.9	561.1	20.6	3.0	0.0	1 347.1	355.6	1 726.3
Jun	311.9	671.4	164.1	665.1	22.2	3.1	0.0	1 365.5	421.7	1 812.5
Set	284.8	693.9	163.1	763.6	20.1	3.0	0.0	1 400.2	482.2	1 905.4
Dez	303.9	749.9	167.2	513.7	20.1	2.9	0.0	1 526.8	184.9	1 734.7
04										
Mar	322.6	731.4	167.5	617.8	20.0	3.0	0.0	1 476.3	340.0	1 839.3
Jun	323.0	731.3	167.6	665.2	20.7	2.9	0.1	1 479.2	384.3	1 867.1

1	2	3	4	5	6	7	8	9	10=1+...+4=5+...+9
Deposits and other similar investments	Securities	Loans and advances	Other assets	Loans and other similar resources	Subordinated loans	Bonds (excluding subordinated bonds) and other fixed-income securities	Capital and reserves ⁽¹⁾	Other liabilities ⁽¹⁾	Total
Assets				Liabilities					

*A alteração do Plano de Contas do Sistema Bancário em Janeiro de 1999 poderá originar quebras nas séries apresentadas./The revision of the Charts of Accounts of the Banking System, in January of 1999, may imply breaks in the series.

(1) A noção de capital e reservas para efeitos estatísticos sofreu uma alteração metodológica, passando a incluir, nomeadamente, provisões para créditos de cobrança duvidosa. Neste sentido, procedeu-se à correcção de toda a série./The Capital and reserves definition for statistical purposes suffered a methodological change, beginning to include, among other things, provisions for non-performing loans. Thus, all the serie was adjusted.

B.8.2.2.1 ACTIVOS DE OUTROS INTERMEDIÁRIOS FINANCEIROS (EXCEPTO FUNDOS DE INVESTIMENTO) E AUXILIARES FINANCEIROS SOB A FORMA DE DEPÓSITOS E OUTRAS APLICAÇÕES SIMILARES EM INSTITUIÇÕES FINANCEIRAS^{(a)*}
DEPOSITS AND OTHER SIMILAR INVESTMENTS OF OTHER FINANCIAL INTERMEDIARIES (EXCLUDING MUTUAL FUNDS) AND FINANCIAL AUXILIARIES IN FINANCIAL INSTITUTIONS^{(a)*}
Saldos em fim de semestre
End-of-semester figures

Fonte / Source: Banco de Portugal

 10⁶ euros

	Instituições financeiras residentes									Instituições financeiras não residentes ⁽²⁾			Total		
	Instituições financeiras monetárias ⁽¹⁾			dos quais: Depósitos à ordem			Instituições financeiras não monetárias								
	Intermediários financeiros	Auxiliares financeiros	Total	Intermediários financeiros	Auxiliares financeiros	Total	Intermediários financeiros	Auxiliares financeiros	Total	Intermediários financeiros	Auxiliares financeiros	Total	Intermediários financeiros	Auxiliares financeiros	Total
1	2	3=1+2	4	5	6=4+5	7	8	9=7+8	10	11	12=10+11	13=1+7+10	14=2+8+11	15=13+14	
94															
Dez	179.3	55.8	235.1	47.1	18.5	65.5	5.7	9.7	15.3	6.9	0.0	6.9	191.8	65.4	257.3
Jun	323.3	62.4	385.7	188.7	19.4	208.1	1.3	9.0	10.3	22.8	0.0	22.8	347.5	71.4	418.9
Dez	348.5	69.6	418.2	174.4	30.8	205.2	8.0	9.7	17.7	5.4	0.2	5.6	361.9	79.5	441.4
96															
Jun	312.5	65.4	377.8	132.4	27.9	160.3	10.1	3.8	13.9	4.3	0.0	4.4	326.9	69.2	396.1
Dez	257.7	90.5	348.1	109.0	48.5	157.5	13.5	13.8	27.3	4.2	0.0	4.2	275.4	104.3	379.6
97															
Jun	236.0	100.4	336.4	114.1	61.8	175.9	10.9	11.8	22.8	0.5	0.1	0.6	247.4	112.4	359.7
Dez	346.3	142.7	489.0	241.6	88.3	329.9	11.7	29.5	41.2	2.5	0.3	2.8	360.4	172.5	532.9
98															
Jun	510.6	123.5	634.1	358.6	72.0	430.6	10.2	36.5	46.7	6.8	0.3	7.2	527.6	160.4	688.0
Dez	350.9	153.8	504.7	116.0	82.8	198.7	39.9	42.9	82.8	661.4	0.5	661.9	1 052.2	197.2	1 249.4
99															
Jun	384.8	183.9	568.7	194.3	119.1	313.4	34.0	30.8	64.8	610.1	0.2	610.4	1 028.9	215.0	1 243.9
Dez	435.4	229.0	664.4	249.3	154.4	403.7	51.5	35.1	86.6	619.4	1.4	620.8	1 106.4	265.6	1 371.9
00															
Jun	833.8	263.0	1 096.8	492.8	201.1	693.9	18.7	35.2	53.9	602.8	1.2	604.0	1 455.3	299.4	1 754.7
Dez	516.4	271.6	787.9	345.2	193.8	538.9	31.4	29.2	60.6	605.5	0.6	606.1	1 153.3	301.4	1 454.6
01															
Jun	650.1	247.6	897.6	501.4	179.9	681.2	25.9	24.1	50.0	561.4	2.0	563.4	1 237.4	273.7	1 511.1
Dez	686.0	233.4	919.3	537.5	166.0	703.5	23.7	28.7	52.3	550.0	0.9	550.9	1 259.7	262.9	1 522.6
02															
Jun	504.4	265.6	770.0	361.0	199.4	560.5	27.8	14.6	42.4	510.1	0.7	510.7	1 042.2	280.9	1 323.2
Dez	588.8	316.7	905.5	391.7	206.0	597.7	18.3	23.2	41.5	509.0	2.3	511.3	1 116.1	342.3	1 458.3
03															
Jun	603.4	279.0	882.4	525.7	168.5	694.2	12.7	29.3	42.0	472.6	3.6	476.2	1 088.7	311.9	1 400.6
Dez	719.7	269.1	988.8	629.1	143.2	772.3	6.3	30.5	36.8	85.6	4.2	89.9	811.6	303.9	1 115.5
04															
Jun	1 001.3	281.0	1 282.3	793.6	162.8	956.4	8.2	34.7	42.9	43.1	7.4	50.5	1 052.7	323.0	1 375.7

1	2	3=1+2	4	5	6=4+5	7	8	9=7+8	10	11	12=10+11	13=1+7+10	14=2+8+11	15=13+14
Financial intermediaries	Financial auxiliaries	Total	Financial intermediaries	Financial auxiliaries	Total	Financial intermediaries	Financial auxiliaries	Total	Financial intermediaries	Financial auxiliaries	Total	Financial intermediaries	Financial auxiliaries	Total
Monetary financial institutions ⁽¹⁾			of which: Demand deposits			Non-monetary financial institutions			Non-resident financial institutions ⁽²⁾			Total		
Resident financial institutions														

*A alteração do Plano de Contas do Sistema Bancário em Janeiro de 1999 poderá originar quebras nas séries apresentadas. / The revision of the Charts of Accounts of the Banking System, in January of 1999, may imply breaks in the series.

(1) Inclui notas e moedas denominadas em euros. / Includes notes and coins denominated in euro.

(2) Não inclui notas e moedas denominadas em euros na posse das Outras IFM que são consideradas uma disponibilidade face ao Banco de Portugal./ Does not include notes and coins denominated in euro held by Other MFI, which are viewed as an asset vis-à-vis the Banco de Portugal.

B.8.2.2.2 TÍTULOS EM CARTEIRA DE OUTROS INTERMEDIÁRIOS FINANCEIROS (EXCEPTO FUNDOS DE INVESTIMENTO) E AUXILIARES FINANCEIROS (a)

SECURITIES OF OTHER FINANCIAL INTERMEDIARIES (EXCLUDING MUTUAL FUNDS) AND FINANCIAL AUXILIARIES (a)

Saldos em fim de semestre

End-of-semester figures

Fonte / Source: Banco de Portugal

10⁶ euros

	Títulos de rendimento fixo						Títulos de rendimento variável			Títulos de rendimento não especificado			Total		
	Residentes			Não residentes			Intermediários financeiros (1)	Auxiliares financeiros	Total	Intermediários financeiros	Auxiliares financeiros	Total	Intermediários financeiros	Auxiliares financeiros	Total
	Intermediários financeiros	Auxiliares financeiros	Total	Intermediários financeiros	Auxiliares financeiros	Total									
1	2	3=1+2	4	5	6=4+5	7	8	9=7+8	10	11	12=10+11	13=1+4+7+10	14=2+5+8+11	15=13+14	
94 Dez	125.6	90.8	216.4	0.0	0.0	0.0	1 255.6	3.9	1 259.5	2.6	0.2	2.9	1 383.8	95.0	1 478.7
95 Jun	98.9	72.9	171.8	1.7	0.1	1.9	2 459.6	4.4	2 464.0	3.0	0.1	3.1	2 563.1	77.6	2 640.8
96 Dez	80.8	66.9	147.8	9.7	1.3	11.1	2 927.6	4.2	2 931.8	18.1	240.3	258.4	3 036.3	312.7	3 349.0
96 Jun	64.4	76.6	140.9	36.4	1.4	37.8	2 729.5	4.4	2 733.9	0.7	278.6	279.3	2 831.0	361.0	3 192.0
97 Dez	122.2	56.7	179.0	14.9	1.4	16.2	3 645.7	4.9	3 650.6	16.0	317.0	333.0	3 798.8	380.0	4 178.8
97 Jun	109.2	53.9	163.1	1.6	3.7	5.3	3 513.4	5.7	3 519.1	54.3	349.3	403.6	3 678.4	412.6	4 091.0
98 Dez	129.1	39.7	168.8	1.0	3.7	4.7	4 861.0	5.2	4 866.2	234.5	381.7	616.3	5 225.6	430.4	5 656.0
98 Jun	129.8	48.6	178.4	1.0	3.7	4.7	4 845.5	5.2	4 850.7	1 197.3	415.4	1 612.7	6 173.6	472.9	6 646.5
99 Dez	81.8	38.6	120.4	2.3	2.5	4.8	4 440.3	5.8	4 446.1	56.3	449.0	505.3	4 580.8	495.9	5 076.6
99 Jun	68.3	345.5	413.8	7.9	140.9	148.8	5 771.5	6.3	5 777.8	53.0	0.0	53.0	5 900.7	492.6	6 393.4
00 Dez	59.6	355.9	415.6	1.4	123.7	125.1	5 598.6	7.7	5 606.3	53.4	0.0	53.4	5 713.1	487.3	6 200.4
00 Jun	46.8	353.7	400.5	21.6	127.0	148.6	5 458.9	9.8	5 468.7	53.3	0.0	53.3	5 580.6	490.6	6 071.1
01 Dez	49.3	358.7	408.0	8.1	131.6	139.7	6 581.9	22.8	6 604.7	51.6	0.0	51.6	6 690.9	513.1	7 204.0
01 Jun	777.8	277.9	1 055.7	4.9	263.1	268.1	6 754.2	21.5	6 775.7	51.8	0.0	51.8	7 588.7	562.6	8 151.4
02 Dez	48.3	199.8	248.1	1.0	394.7	395.7	8 927.0	22.1	8 949.1	51.5	0.0	51.5	9 027.7	616.7	9 644.4
02 Jun	39.5	188.0	227.5	8.6	436.2	444.8	9 964.1	23.5	9 987.6	50.8	0.0	50.8	10 063.0	647.6	10 710.6
03 Dez	26.3	152.3	178.6	5.0	477.2	482.2	9 587.5	26.4	9 613.9	5.6	0.0	5.6	9 624.3	655.9	10 280.2
03 Jun	13.3	124.8	138.1	42.8	520.0	562.8	9 289.1	26.6	9 315.6	35.5	0.0	35.5	9 380.7	671.4	10 052.1
04 Dez	27.8	128.1	155.9	50.1	562.9	613.0	12 502.7	58.9	12 561.6	67.2	0.0	67.2	12 647.9	749.9	13 397.8
04 Jun	28.4	109.4	137.7	39.6	562.9	602.4	13 316.1	59.0	13 375.1	67.1	0.0	67.1	13 451.1	731.3	14 182.3

1	2	3=1+2	4	5	6=4+5	7	8	9=7+8	10	11	12=10+11	13=1+4+7+10	14=2+5+8+11	15=13+14
Financial intermediaries	Financial auxiliaries	Total	Financial intermediaries	Financial auxiliaries	Total	Financial intermediaries(1)	Financial auxiliaries	Total	Financial intermediaries	Financial auxiliaries	Total	Financial intermediaries	Financial auxiliaries	Total
Residents			Non-residents			Shares and other equity			Non-specified securities			Total		
Securities other than shares														

*A alteração do Plano de Contas do Sistema Bancário em Janeiro de 1999 poderá originar quebras nas séries apresentadas./The revision of the Charts of Accounts of the Banking System, in January of 1999, may imply breaks in the series.

(1) A partir de Março de 1999 é possível distinguir a parcela referente a empréstimos subordinados e a suprimentos, anteriormente classificados em outras imobilizações financeiras e, como tal, em "Títulos em carteira"./From March 1999 onwards it is possible to distinguish the amount related with subordinated loans, up to that time this was classified in the item "Securities".

B.8.2.2.3 CRÉDITOS CONCEDIDOS POR OUTROS INTERMEDIÁRIOS FINANCEIROS (EXCEPTO FUNDOS DE INVESTIMENTO) E AUXILIARES FINANCEIROS (a)

LOANS AND ADVANCES GRANTED BY OTHER FINANCIAL INTERMEDIARIES (EXCLUDING MUTUAL FUNDS) AND FINANCIAL AUXILIARIES (a)

Saldos em fim de semestre

End-of-semester figures

Fonte / Source: Banco de Portugal

10⁶ euros

	Créditos concedidos (excepto cobrança duvidosa)					Créditos de cobrança duvidosa			dos quais:	Total	Por memória:
	Residentes			Não residentes	Sector não especificado	Residentes	Não residentes	Sector não especificado			
	A curto prazo	A médio e longo prazos (1)(2)	Prazo não especificado (2)								
1	2	3	4	5	6	7	8	9	10=1+...+8	11	
94 Dez	777.1	2 886.2	148.3	3.9	0.0	475.8	1.7	33.3	0.0	4 326.4	0.0
95 Jun	782.4	2 867.2	214.5	5.4	0.0	605.2	1.6	29.8	0.0	4 506.1	0.0
96 Dez	1 000.1	2 979.1	268.4	4.7	0.0	624.9	1.2	31.5	0.0	4 910.0	0.0
96 Jun	1 002.7	3 140.3	302.4	5.1	0.0	641.1	1.3	36.4	0.0	5 129.3	0.0
97 Dez	1 206.0	3 424.4	635.6	7.1	0.0	593.3	1.9	30.7	0.2	5 898.9	0.0
97 Jun	1 125.0	3 647.1	429.5	8.5	0.0	577.6	2.6	26.8	0.3	5 817.1	0.0
98 Dez	1 258.9	4 046.1	463.0	8.7	0.0	588.1	2.4	21.8	0.6	6 389.0	0.0
98 Jun	1 235.1	4 379.7	452.1	9.6	0.0	584.3	2.6	24.7	0.6	6 688.2	0.0
99 Dez	1 675.8	4 917.7	886.4	10.5	0.0	595.5	4.3	25.0	0.4	8 115.2	0.0
99 Jun	1 463.1	6 380.4	0.0	13.5	1.9	561.3	2.2	19.2	0.8	8 441.6	213.1
00 Dez	1 978.7	7 257.7	0.0	8.9	2.2	588.9	3.7	18.1	0.6	9 858.3	554.6
00 Jun	1 708.4	7 900.8	0.0	8.7	3.3	636.8	3.3	24.9	1.3	10 286.4	646.1
01 Dez	1 884.0	8 646.8	0.0	6.0	4.4	685.2	1.5	27.0	1.1	11 254.8	768.3
01 Jun	1 758.5	9 208.5	0.0	1 789.5	5.0	687.9	3.9	28.6	0.2	13 481.8	731.2
02 Dez	2 392.5	10 851.8	0.0	1 815.6	3.7	702.3	2.1	30.6	0.3	15 798.5	931.6
02 Jun	2 175.7	11 334.4	0.0	1 819.3	2.8	745.6	0.9	34.4	0.5	16 113.0	1 129.7
03 Dez	1 844.6	12 500.9	0.0	1 814.1	0.2	694.8	0.3	30.8	1.0	16 885.6	1 235.4
03 Jun	1 680.9	13 020.1	0.0	1 155.4	1.0	683.1	0.3	33.0	0.8	16 573.7	1 089.8
04 Dez	2 129.0	21 141.8	0.0	1 203.8	0.2	665.4	0.6	21.7	0.8	25 162.6	965.6
04 Jun	2 123.5	20 872.1	0.0	1 203.3	0.1	802.9	0.5	22.7	0.9	25 025.1	996.9

1	2	3	4	5	6	7	8	9	10=1+...+8	11
Short-term	Medium and long term (1)(2)	Non-specified term (2)	Non-residents	Non-specified sector	Residents	Non-residents	Non-specified sector	Granted by financial auxiliaries	Total	Loans sold through securitisation
Residents			Non-residents			Non-specified sector			Total	Memo item:
Loans and advances (excluding non-performing loans)						Non-performing loans			of which:	

*A alteração do Plano de Contas do Sistema Bancário em Janeiro de 1999 poderá originar quebras nas séries apresentadas./The revision of the Charts of Accounts of the Banking System, in January of 1999, may imply breaks in the series.

(1) A partir de Março de 1999 é possível distinguir a parcela referente a empréstimos subordinados e a suprimentos, anteriormente classificados em outras imobilizações financeiras e, como tal, em "Títulos em carteira"./From March 1999 onwards it is possible to distinguish the amount related with subordinated loans, up to that time this was classified in the item "Securities".

(2) A partir de Março de 1999 é possível classificar por prazo uma parte significativa dos créditos./ From March 1999 onwards it is possible to classify by original maturity an important share of loans granted.

B.8.2.2.4 ACTIVOS DIVERSOS DE OUTROS INTERMEDIÁRIOS FINANCEIROS (EXCEPTO FUNDOS DE INVESTIMENTO) E AUXILIARES FINANCEIROS (a)

OTHER ASSETS OF OTHER FINANCIAL INTERMEDIARIES (EXCLUDING MUTUAL FUNDS) AND FINANCIAL AUXILIARIES (a)

Saldos em fim de semestre

End-of-semester figures

Fonte / Source: Banco de Portugal

10⁶ euros

	Imobilizações corpóreas			Adiantamentos			Contas a regularizar			Diversos			Total		
	Intermediários financeiros	Auxiliares financeiros	Total	Intermediários financeiros	Auxiliares financeiros	Total	Intermediários financeiros	Auxiliares financeiros	Total	Intermediários financeiros	Auxiliares financeiros	Total	Intermediários financeiros	Auxiliares financeiros	Total
	1	2	3=1+2	4	5	6=4+5	7	8	9=7+8	10	11	12=10+11	13=1+4+7+10	14=2+5+8+11	15=13+14
94 Dez	100.8	44.9	145.7	78.5	10.9	89.4	410.2	40.8	451.0	46.2	7.0	53.2	635.7	103.6	739.3
95 Jun	104.6	41.4	146.0	100.8	15.7	116.5	544.6	50.6	595.2	478.0	98.0	576.0	1 228.0	205.7	1 433.7
96 Dez	116.3	41.9	158.2	101.9	16.1	118.1	755.8	72.5	828.4	54.9	18.8	73.7	1 028.9	149.4	1 178.3
96 Jun	89.0	43.8	132.8	96.6	18.7	115.2	336.2	74.6	410.7	453.5	96.3	549.8	975.2	233.3	1 208.5
97 Dez	86.4	46.4	132.7	98.4	23.5	121.9	352.1	95.7	447.7	270.8	19.9	290.7	807.7	185.5	993.1
97 Jun	86.2	54.8	141.0	115.8	17.5	133.2	354.3	110.2	464.5	729.2	120.5	849.7	1 285.5	303.0	1 588.4
98 Dez	90.9	59.6	150.4	88.8	15.1	103.9	439.6	106.8	546.4	341.4	10.7	352.1	960.7	192.1	1 152.9
98 Jun	83.5	56.9	140.4	114.7	15.2	129.9	381.6	128.0	509.6	750.1	141.2	891.2	1 329.9	341.3	1 671.2
99 Dez	80.6	74.1	154.6	110.2	16.7	126.9	386.2	126.4	512.6	191.0	21.9	213.0	768.0	239.1	1 007.1
99 Jun	80.1	76.2	156.3	195.2	21.7	216.9	322.5	143.5	465.9	701.3	155.2	856.6	1 299.2	396.6	1 695.8
00 Dez	84.1	92.5	176.7	174.5	14.3	188.8	696.6	179.9	876.5	193.5	17.4	210.9	1 148.7	304.1	1 452.8
00 Jun	87.6	88.2	175.8	222.7	17.3	240.1	440.3	211.9	652.2	857.8	192.3	1 050.1	1 608.4	509.7	2 118.1
01 Dez	84.6	73.7	158.4	234.6	14.6	249.1	669.8	229.3	899.1	290.8	33.6	324.4	1 279.8	351.2	1 630.9
01 Jun	84.7	55.2	139.9	278.1	13.7	291.9	517.0	298.4	815.4	906.1	203.2	1 109.3	1 785.9	570.5	2 356.4
02 Dez	95.8	46.3	142.1	275.7	9.9	285.5	421.4	308.1	729.5	323.1	40.2	363.3	1 115.9	404.4	1 520.4
02 Jun	91.5	38.1	129.6	257.3	10.4	267.7	376.3	361.4	737.6	992.1	183.8	1 175.9	1 717.2	593.7	2 310.9
03 Dez	80.7	32.8	113.6	216.7	1.6	218.3	530.1	390.0	920.2	401.9	26.5	428.3	1 229.5	451.0	1 680.4
03 Jun	77.5	30.7	108.2	229.4	3.5	232.9	521.5	444.8	966.3	1 048.9	186.1	1 235.0	1 877.4	665.1	2 542.4
04 Dez	97.5	28.7	126.2	237.6	1.2	238.8	1 690.8	463.2	2 154.0	810.1	20.5	830.7	2 836.0	513.7	3 349.6
04 Jun	94.7	28.0	122.7	253.0	1.5	254.5	1 936.1	489.9	2 426.0	1 172.3	145.8	1 318.2	3 456.0	665.2	4 121.3

1	2	3=1+2	4	5	6=4+5	7	8	9=7+8	10	11	12=10+11	13=1+4+7+10	14=2+5+8+11	15=13+14
Financial intermediaries	Financial auxiliaries	Total	Financial intermediaries	Financial auxiliaries	Total	Financial intermediaries	Financial auxiliaries	Total	Financial intermediaries	Financial auxiliaries	Total	Financial intermediaries	Financial auxiliaries	Total
Fixed assets			Trade credits and advances			Other accounts receivable			Other			Total		

*A alteração do Plano de Contas do Sistema Bancário em Janeiro de 1999 poderá originar quebras nas séries apresentadas./The revision of the Charts of Accounts of the Banking System, in January of 1999, may imply breaks in the series.

B.8.2.2.5 PASSIVOS DE OUTROS INTERMEDIÁRIOS FINANCEIROS (EXCEPTO FUNDOS DE INVESTIMENTO) E AUXILIARES FINANCEIROS SOB A FORMA DE EMPRÉSTIMOS E OUTROS RECURSOS SIMILARES (a)

LOANS AND OTHER SIMILAR RESOURCES OF OTHER FINANCIAL INTERMEDIARIES (EXCLUDING MUTUAL FUNDS) AND FINANCIAL AUXILIARIES (a)

Saldos em fim de semestre

End-of-semester figures

Fonte / Source: Banco de Portugal

10⁶ euros

	Instituições financeiras residentes						Instituições financeiras não residentes			Sector não especificado ⁽¹⁾			Total		
	Instituições financeiras monetárias ⁽¹⁾			Instituições financeiras não monetárias			Intermediários financeiros	Auxiliares financeiros	Total	Intermediários financeiros	Auxiliares financeiros	Total	Intermediários financeiros	Auxiliares financeiros	Total
	Intermediários financeiros	Auxiliares financeiros	Total	Intermediários financeiros	Auxiliares financeiros	Total									
1	2	3=1+2	4	5	6=4+5	7	8	9=7+8	10	11	12=10+11	13=1+4+7+10	14=2+5+8+11	15=13+14	
94 Dez	2 172.3	0.3	2 172.6	264.5	0.9	265.5	188.7	0.0	188.7	211.7	10.6	222.3	2 837.3	11.8	2 849.1
95 Jun	2 775.3	0.4	2 775.7	248.7	1.1	249.7	125.9	0.0	125.9	229.1	21.1	250.3	3 379.0	22.6	3 401.6
96 Dez	2 776.3	0.2	2 776.5	277.6	1.2	278.8	112.1	0.0	112.1	305.5	22.7	328.3	3 471.6	24.1	3 495.7
96 Jun	2 602.1	0.4	2 602.5	328.3	1.5	329.8	163.1	0.0	163.1	289.6	32.0	321.6	3 383.1	33.9	3 417.0
97 Dez	2 978.6	0.8	2 979.4	350.9	1.6	352.5	126.2	0.0	126.2	283.9	44.0	328.0	3 739.6	46.4	3 786.0
97 Jun	2 893.2	1.6	2 894.8	451.7	1.0	452.7	136.6	0.0	136.6	259.7	52.7	312.5	3 741.2	55.4	3 796.5
98 Dez	3 444.8	1.4	3 446.2	532.6	1.1	533.7	87.5	0.0	87.5	306.2	42.9	349.1	4 371.0	45.5	4 416.5
98 Jun	4 147.4	1.9	4 149.4	549.3	1.6	551.0	85.8	0.0	85.8	296.8	38.6	335.5	5 079.4	42.2	5 121.6
99 Dez	3 780.0	2.1	3 782.1	638.1	1.9	639.9	110.5	0.0	110.5	297.0	45.8	342.8	4 825.6	49.8	4 875.4
99 Jun	4 002.8	68.7	4 071.5	764.9	1.5	766.4	75.0	0.0	75.0	158.0	26.7	184.7	5 000.7	72.8	5 073.6
00 Dez	4 883.8	78.4	4 962.1	804.1	1.3	805.4	113.1	0.0	113.1	213.5	2.5	216.0	6 014.5	82.1	6 096.5
00 Jun	5 303.3	78.5	5 381.7	917.1	2.4	919.5	208.9	0.0	208.9	132.1	2.4	134.5	6 561.4	83.3	6 644.7
01 Dez	6 136.0	62.3	6 198.3	941.1	1.6	942.7	230.8	0.0	230.8	258.2	5.1	263.3	7 566.1	68.9	7 635.1
01 Jun	8 039.0	44.0	8 083.1	1 023.8	1.9	1 025.7	302.6	0.0	302.6	223.7	4.5	228.2	9 589.0	50.5	9 639.5
02 Dez	7 178.3	23.1	7 201.4	1 036.5	1.4	1 038.0	511.1	0.0	511.1	590.4	2.2	592.6	9 316.3	28.8	9 345.1
02 Jun	7 076.8	6.8	7 083.6	835.8	1.4	837.2	687.3	0.0	687.3	402.9	2.8	405.8	9 002.8	11.1	9 013.9
03 Dez	6 012.7	17.8	6 030.5	864.4	1.3	865.7	1 045.8	0.1	1 045.9	546.1	1.2	547.3	8 469.1	20.4	8 489.5
03 Jun	5 784.3	19.1	5 803.5	888.9	0.7	889.7	1 082.2	0.0	1 082.2	561.1	2.3	563.4	8 316.5	22.2	8 338.7
04 Dez	5 459.6	17.8	5 477.4	1 007.6	0.7	1 008.3	1 327.9	0.1	1 327.9	740.1	1.6	741.8	8 535.2	20.1	8 555.4
04 Jun	5 139.4	18.5	5 157.9	1 306.4	0.7	1 307.1	1 482.7	0.1	1 482.7	1 179.1	1.4	1 180.4	9 107.5	20.7	9 128.2

1	2	3=1+2	4	5	6=4+5	7	8	9=7+8	10	11	12=10+11	13=1+4+7+10	14=2+5+8+11	15=13+14
Financial intermediaries	Financial auxiliaries	Total	Financial intermediaries	Financial auxiliaries	Total	Financial intermediaries	Financial auxiliaries	Total	Financial intermediaries	Financial auxiliaries	Total	Financial intermediaries	Financial auxiliaries	Total
Monetary financial institutions ⁽¹⁾			Non-monetary financial institutions			Non-resident financial institutions			Non-specified sector ⁽¹⁾			Total		
Resident financial institutions														

*A alteração do Plano de Contas do Sistema Bancário em Janeiro de 1999 poderá originar quebras nas séries apresentadas./The revision of the Charts of Accounts of the Banking System, in January of 1999, may imply breaks in the series.

(1) A partir de Março de 1999 é possível classificar sectorialmente uma parcela maior dos empréstimos e outros recursos similares./From March 1999 onwards is possible to have a sectorial classification for a greater amount of loans and other similar resources.

B.8.2.2.6 CAPITAL E RESERVAS DE OUTROS INTERMEDIÁRIOS FINANCEIROS (EXCEPTO FUNDOS DE INVESTIMENTO) E AUXILIARES FINANCEIROS^(a)

CAPITAL AND RESERVES OF OTHER FINANCIAL INTERMEDIARIES (EXCLUDING MUTUAL FUNDS) AND FINANCIAL AUXILIARIES^(a)

Saldos em fim de semestre

End-of-semester figures

Fonte / Source: Banco de Portugal

10⁶ euros

	Capital			Reservas e resultados			Provisões para riscos diversos ⁽¹⁾			Total		
	Intermediários financeiros	Auxiliares financeiros	Total	Intermediários financeiros	Auxiliares financeiros	Total	Intermediários financeiros	Auxiliares financeiros	Total	Intermediários financeiros	Auxiliares financeiros	Total
	1	2	3=1+2	4	5	6=4+5	7	8	9=7+8	10=1+4+7	11=2+5+8	12=10+11
94 Dez	1 444.1	122.3	1 566.4	345.5	56.1	401.6	352.1	3.4	355.5	2 141.7	181.7	2 323.5
95 Jun	2 377.4	124.6	2 502.0	417.9	34.3	452.2	355.9	3.4	359.3	3 151.2	162.4	3 313.6
96 Dez	2 702.2	381.8	3 084.0	676.9	67.0	743.9	395.9	3.2	399.1	3 775.0	452.0	4 227.0
96 Jun	2 536.8	411.3	2 948.1	496.5	39.8	536.4	424.1	5.1	429.2	3 457.4	456.2	3 913.7
97 Dez	3 196.6	440.2	3 636.8	665.6	64.2	729.8	388.9	7.9	396.7	4 251.1	512.3	4 763.3
97 Jun	3 071.3	474.0	3 545.3	559.3	46.0	605.3	395.8	9.4	405.2	4 026.3	529.5	4 555.8
98 Dez	3 554.0	510.4	4 064.4	1 478.2	97.7	1 575.9	384.1	5.6	389.8	5 416.3	613.8	6 030.1
98 Jun	3 672.6	547.3	4 219.9	1 520.3	66.2	1 586.5	417.2	6.4	423.6	5 610.1	619.9	6 230.1
99 Dez	4 240.0	582.0	4 821.9	863.5	142.6	1 006.1	365.1	7.8	372.9	5 468.6	732.3	6 200.9
99 Jun	4 560.1	624.6	5 184.7	835.0	108.9	943.8	494.7	4.9	499.6	5 889.7	738.4	6 628.1
00 Dez	5 324.6	656.9	5 981.5	1 146.3	188.1	1 334.4	529.0	3.6	532.6	6 999.9	848.6	7 848.5
00 Jun	5 460.9	703.2	6 164.0	914.4	139.0	1 053.4	486.4	3.6	490.0	6 861.7	845.7	7 707.4
01 Dez	4 839.2	745.5	5 584.7	2 876.1	209.7	3 085.8	510.7	7.9	518.7	8 226.0	963.2	9 189.2
01 Jun	6 186.9	791.2	6 978.1	2 450.4	159.2	2 609.7	542.0	7.6	549.5	9 179.3	958.1	10 137.3
02 Dez	9 189.3	848.9	10 038.2	3 184.6	208.5	3 393.2	581.7	5.3	587.1	12 955.7	1 062.8	14 018.5
02 Jun	8 593.7	898.8	9 492.5	3 326.5	170.5	3 497.1	629.8	5.8	635.6	12 550.1	1 075.2	13 625.2
03 Dez	10 773.3	1 112.8	11 886.1	2 980.9	236.9	3 217.8	635.6	11.5	647.1	14 389.8	1 361.3	15 751.1
03 Jun	11 204.7	1 167.3	12 372.0	2 755.3	185.9	2 941.2	587.2	12.4	599.5	14 547.2	1 365.5	15 912.7
04 Dez	21 718.9	1 225.3	22 944.2	4 106.5	290.9	4 397.4	720.9	10.6	731.5	26 546.3	1 526.8	28 073.1
04 Jun	21 846.5	1 226.9	23 073.4	4 039.0	241.5	4 280.5	787.2	10.8	797.9	26 672.7	1 479.2	28 151.9

1	2	3=1+2	4	5	6=4+5	7	8	9=7+8	10=1+4+7	11=2+5+8	12=10+11
Financial intermediaries	Financial auxiliaries	Total	Financial intermediaries	Financial auxiliaries	Total	Financial intermediaries	Financial auxiliaries	Total	Financial intermediaries	Financial auxiliaries	Total
Equity capital			Reserves and net income			Provisions for sundry risks ⁽¹⁾			Total		

*A alteração do Plano de Contas do Sistema Bancário em Janeiro de 1999 poderá originar quebras nas séries apresentadas./The revision of the Charts of Accounts of the Banking System, in January of 1999, may imply breaks in the series.

(1) A noção de capital e reservas para efeitos estatísticos sofreu uma alteração metodológica, passando a incluir, nomeadamente, provisões para créditos de cobrança duvidosa. Neste sentido, procedeu-se à correcção de toda a série./The Capital and reserves definition for statistical purposes suffered a methodological change, beginning to include, among other things, provisions for non-performing loans. Thus, all the serie was adjusted.

B.8.2.2.7 PASSIVOS DIVERSOS DE OUTROS INTERMEDIÁRIOS FINANCEIROS (EXCEPTO FUNDOS DE INVESTIMENTO) E AUXILIARES FINANCEIROS^(a)

OTHER LIABILITIES OF OTHER FINANCIAL INTERMEDIARIES (EXCLUDING MUTUAL FUNDS) AND FINANCIAL AUXILIARIES^(a)

Saldos em fim de semestre

End-of-semester figures

Fonte / Source: Banco de Portugal

10⁶ euros

	Adiantamentos			Contas a regularizar			Diversos ⁽¹⁾			Total		
	Intermediários financeiros	Auxiliares financeiros	Total	Intermediários financeiros	Auxiliares financeiros	Total	Intermediários financeiros	Auxiliares financeiros	Total	Intermediários financeiros	Auxiliares financeiros	Total
	1	2	3=1+2	4	5	6=4+5	7	8	9=7+8	10=1+4+7	11=2+5+8	12=10+11
94 Dez	44.3	14.2	58.5	459.6	39.4	499.0	97.0	16.9	113.9	601.0	70.4	671.4
95 Jun	23.3	8.7	32.0	558.0	43.6	601.6	561.7	117.5	679.2	1 143.0	169.8	1 312.8
96 Dez	60.7	12.3	73.0	902.4	47.9	950.3	128.2	4.3	132.5	1 091.4	64.4	1 155.8
96 Jun	36.5	12.9	49.4	644.9	44.1	689.0	614.0	115.2	729.1	1 295.3	172.2	1 467.5
97 Dez	58.8	20.3	79.0	797.1	57.9	855.0	148.5	31.7	180.1	1 004.3	109.9	1 114.2
97 Jun	45.4	9.2	54.6	855.1	79.2	934.3	772.3	153.7	926.0	1 672.8	242.0	1 914.9
98 Dez	77.6	17.7	95.3	758.5	97.0	855.5	218.0	21.0	239.0	1 054.2	135.7	1 189.9
98 Jun	56.6	9.2	65.8	760.8	103.4	864.2	944.0	199.9	1 143.9	1 761.3	312.5	2 073.8
99 Dez	96.2	20.6	116.8	1 561.8	87.6	1 649.4	189.8	41.6	231.4	1 847.8	149.8	1 997.6
99 Jun	72.8	10.7	83.5	2 497.8	108.0	2 605.8	795.5	202.2	997.7	3 366.0	320.9	3 687.0
00 Dez	194.2	24.8	219.0	1 794.8	120.1	1 914.9	137.8	6.2	144.0	2 126.8	151.1	2 277.9
00 Jun	83.3	11.7	95.0	1 685.8	153.2	1 839.0	1 082.7	235.0	1 317.6	2 851.8	399.9	3 251.7
01 Dez	130.8	39.9	170.7	1 540.8	129.7	1 670.5	256.5	13.1	269.6	1 928.1	182.7	2 110.8
01 Jun	122.4	20.3	142.7	1 485.8	204.0	1 689.8	1 124.3	224.3	1 348.6	2 732.5	448.6	3 181.1
02 Dez	113.6	21.3	135.0	1 572.9	170.5	1 743.4	395.4	37.3	432.7	2 082.0	229.2	2 311.2
02 Jun	105.8	35.3	141.1	1 641.9	202.1	1 844.0	1 140.7	227.1	1 367.8	2 888.4	464.5	3 352.9
03 Dez	102.1	33.5	135.6	1 368.5	187.3	1 555.8	292.9	18.1	311.0	1 763.5	238.9	2 002.4
03 Jun	96.0	30.6	126.6	1 274.6	180.5	1 455.1	1 159.4	210.6	1 369.9	2 529.9	421.7	2 951.6
04 Dez	87.1	27.6	114.7	905.9	138.8	1 044.7	841.4	18.6	860.0	1 834.5	184.9	2 019.4
04 Jun	65.4	25.7	91.1	1 321.2	163.0	1 484.2	1 418.2	195.6	1 613.8	2 804.7	384.3	3 189.0

*A alteração do Plano de Contas do Sistema Bancário em Janeiro de 1999 poderá originar quebras nas séries apresentadas./The revision of the Charts of Accounts of the Banking System, in January of 1999, may imply breaks in the series.

(1) A noção de capital e reservas para efeitos estatísticos sofreu uma alteração metodológica, passando a incluir, nomeadamente, provisões para créditos de cobrança duvidosa. Neste sentido, procedeu-se à correcção de toda a série./The Capital and reserves definition for statistical purposes suffered a methodological change, beginning to include, among other things, provisions for non-performing loans. Thus, all the serie was adjusted.

B.8.2.3.1 DESENVOLVIMENTO DE RESULTADOS DE OUTROS INTERMEDIÁRIOS FINANCEIROS (EXCEPTO FUNDOS DE INVESTIMENTO) E AUXILIARES FINANCEIROS - CUSTOS^{(1)(a)*}
(continua)

PROFIT AND LOSS ACCOUNT OF OTHER FINANCIAL INTERMEDIARIES (EXCLUDING MUTUAL FUNDS) AND FINANCIAL AUXILIARIES - COSTS AND LOSSES^{(1)(a)*}
(to be continued)

Valores acumulados desde o início do ano

Cumulative values since the beginning of the year

Fonte / Source: Banco de Portugal

10⁶ euros

	Juros e custos equiparados			Comissões			Prejuízos em operações financeiras			Custos com o pessoal			Fornecimentos e serviços de terceiros		
	Intermediários financeiros	Auxiliares financeiros	Total	Intermediários financeiros	Auxiliares financeiros	Total	Intermediários financeiros	Auxiliares financeiros	Total	Intermediários financeiros	Auxiliares financeiros	Total	Intermediários financeiros	Auxiliares financeiros	Total
	1	2	3=1+2	4	5	6=4+5	7	8	9=7+8	10	11	12=10+11	13	14	15=13+14
94	417.9	0.3	418.2	53.2	40.2	93.4	28.6	11.8	40.4	72.9	19.1	92.0	98.4	34.3	132.8
95	770.1	2.4	772.5	70.3	30.8	101.0	160.8	1.0	161.8	91.5	28.6	120.1	111.3	62.9	174.2
96	320.0	3.0	323.0	98.5	13.4	111.9	9.8	0.4	10.2	85.1	32.8	117.9	113.3	84.1	197.3
97	359.9	3.8	363.7	123.4	18.6	142.0	25.3	0.7	26.0	88.2	37.0	125.2	143.4	104.0	247.4
98	333.4	1.9	335.3	162.9	50.7	213.5	147.2	0.5	147.7	92.5	44.3	136.7	158.7	92.4	251.1
99	300.7	2.3	303.0	189.7	62.9	252.7	66.3	1.5	67.8	111.6	52.7	164.3	181.1	98.0	279.1
00	425.2	3.5	428.7	216.3	66.0	282.3	89.9	7.7	97.6	119.0	63.2	182.2	185.9	125.4	311.3
01	611.6	3.3	615.0	223.4	103.3	326.6	83.3	2.7	86.0	136.0	66.0	202.0	218.2	113.1	331.4
02	544.6	4.1	548.7	232.4	99.2	331.6	17.6	2.4	20.0	109.9	60.0	169.8	202.3	100.4	302.8
03	563.9	7.7	571.6	219.9	107.1	327.0	28.7	1.6	30.3	86.2	57.1	143.2	147.5	98.3	245.9

1	2	3=1+2	4	5	6=4+5	7	8	9=7+8	10	11	12=10+11	13	14	15=13+14
Financiar intermediárias	Financiar auxiliares	Total	Financiar intermediárias	Financiar auxiliares	Total	Financiar intermediárias	Financiar auxiliares	Total	Financiar intermediárias	Financiar auxiliares	Total	Financiar intermediárias	Financiar auxiliares	Total
Interest costs and equivalent			Commissions payable			Losses on financial operations			Personnel costs			Supplies and services from third parties		

B.8.2.3.1 DESENVOLVIMENTO DE RESULTADOS DE OUTROS INTERMEDIÁRIOS FINANCEIROS (EXCEPTO FUNDOS DE INVESTIMENTO) E AUXILIARES FINANCEIROS - CUSTOS^{(a)*}
(continuação)

PROFIT AND LOSS ACCOUNT OF OTHER FINANCIAL INTERMEDIARIES (EXCLUDING MUTUAL FUNDS) AND FINANCIAL AUXILIARIES - COSTS AND LOSSES^{(a)*}
(continued)

Valores acumulados desde o início do ano

Cumulative values since the beginning of the year

Fonte / Source: Banco de Portugal

10⁶ euros

	Impostos			Amortizações do exercício			Provisões do exercício			Outros custos e prejuízos			Total		
	Intermediários financeiros	Auxiliares financeiros	Total	Intermediários financeiros	Auxiliares financeiros	Total	Intermediários financeiros	Auxiliares financeiros	Total	Intermediários financeiros	Auxiliares financeiros	Total	Intermediários financeiros	Auxiliares financeiros	Total
	16	17	18=16+17	19	20	21=19+20	22	23	24=22+23	25	26	27=25+26	28=1+4+7+10+13+ +16+19+22+25	29=2+5+8+11+ +14+17+20+23+26	30=28+29
94	6.6	2.7	9.3	25.8	5.6	31.4	169.5	1.0	170.6	16.8	0.5	17.3	889.8	115.6	1 005.4
95	9.0	3.2	12.2	26.2	21.2	47.4	140.5	0.7	141.2	17.4	6.6	23.9	1 396.9	157.4	1 554.3
96	8.2	2.4	10.6	19.0	21.5	40.4	169.3	2.2	171.6	18.5	6.3	24.8	841.7	166.1	1 007.8
97	9.5	3.0	12.5	19.7	24.3	44.0	143.4	1.0	144.4	21.9	6.1	28.1	934.7	198.6	1 133.3
98	8.5	4.8	13.2	23.2	28.7	51.8	177.9	1.9	179.8	24.9	7.7	32.7	1 129.1	232.8	1 361.9
99	9.8	4.2	14.0	24.6	41.0	65.6	261.7	7.1	268.8	22.8	6.8	29.6	1 168.4	276.5	1 444.8
00	6.5	4.4	10.9	27.2	38.6	65.8	191.3	6.9	198.2	14.2	8.6	22.8	1 275.5	324.2	1 599.8
01	6.0	3.6	9.6	31.7	30.0	61.7	234.4	3.2	237.6	19.2	6.4	25.7	1 563.8	331.7	1 895.5
02	5.1	1.5	6.6	25.3	23.9	49.2	297.0	2.7	299.8	21.9	9.3	31.2	1 456.1	303.6	1 759.7
03	4.7	2.4	7.1	18.8	11.8	30.6	231.3	4.0	235.3	13.8	15.5	29.4	1 314.8	305.5	1 620.4

16	17	18=16+17	19	20	21=19+20	22	23	24=22+23	25	26	27=25+26	28=1+4+7+10+13+ +16+19+22+25	29=2+5+8+11+ +14+17+20+23+26	30=28+29
Financiar intermediárias	Financiar auxiliares	Total	Financiar intermediárias	Financiar auxiliares	Total	Financiar intermediárias	Financiar auxiliares	Total	Financiar intermediárias	Financiar auxiliares	Total	Financiar intermediárias	Financiar auxiliares	Total
Taxes			Depreciation for the year			Provisions for the year			Other costs and losses			Total		

*A alteração do Plano de Contas do Sistema Bancário em Janeiro de 1999 poderá originar quebras nas séries apresentadas./The revision of the Charts of Accounts of the Banking System, in January of 1999, may imply breaks in the series.

(1) Os dados de Dezembro de 1995 reflectem a reclassificação sectorial de uma instituição anteriormente classificada como Instituição financeira monetária. / December 1995 data reflect the reclassification of an institution classified before as Monetary financial institution.

B.8.2.3.2 DESENVOLVIMENTO DE RESULTADOS DE OUTROS INTERMEDIÁRIOS FINANCEIROS (EXCEPTO FUNDOS DE INVESTIMENTO) E AUXILIARES FINANCEIROS - PROVEITOS^{(1)(a)} (continua)

Valores acumulados desde o início do ano

PROFIT AND LOSS ACCOUNT OF OTHER FINANCIAL INTERMEDIARIES (EXCLUDING MUTUAL FUNDS) AND FINANCIAL AUXILIARIES - INCOME AND GAINS^{(1)(a)} (to be continued)

Cumulative values since the beginning of the year

Fonte / Source: Banco de Portugal

10⁶ euros

	Juros e proveitos equiparados			Rendimento de títulos			Comissões			Lucros em operações financeiras		
	Intermediários financeiros	Auxiliares financeiros	Total	Intermediários financeiros	Auxiliares financeiros	Total	Intermediários financeiros	Auxiliares financeiros	Total	Intermediários financeiros	Auxiliares financeiros	Total
	1	2	3=1+2	4	5	6=4+5	7	8	9=7+8	10	11	12=10+11
94	638.7	14.7	653.4	13.5	0.0	13.6	125.4	123.9	249.3	31.1	1.6	32.7
95	1 028.5	24.1	1 052.6	74.1	0.1	74.2	147.0	109.6	256.6	206.7	3.1	209.8
96	598.2	21.2	619.3	91.1	0.0	91.1	168.4	107.5	275.9	15.1	2.8	17.9
97	652.3	21.8	674.1	151.2	0.0	151.2	225.1	161.3	386.4	50.9	4.3	55.2
98	623.3	31.3	654.6	100.3	0.0	100.3	319.0	218.9	538.0	66.5	5.0	71.5
99	651.5	23.0	674.5	164.4	0.0	164.4	338.6	226.5	565.1	65.8	8.4	74.2
00	775.3	30.9	806.2	186.1	0.0	186.1	406.0	250.5	656.4	79.9	9.7	89.6
01	1 017.3	34.5	1 051.8	249.6	1.7	251.3	374.0	236.3	610.3	97.2	16.2	113.5
02	929.1	33.0	962.1	224.1	0.1	224.2	349.4	229.7	579.1	28.8	12.2	41.0
03	843.9	22.3	866.2	138.9	0.0	138.9	327.1	252.2	579.3	125.1	15.0	140.1

1	2	3=1+2	4	5	6=4+5	7	8	9=7+8	10	11	12=10+11
Financial intermediaries	Financial auxiliaries	Total	Financial intermediaries	Financial auxiliaries	Total	Financial intermediaries	Financial auxiliaries	Total	Financial intermediaries	Financial auxiliaries	Total
Interest income and equivalent			Income from securities			Commissions receivable			Profits on financial operations		

B.8.2.3.2 DESENVOLVIMENTO DE RESULTADOS DE OUTROS INTERMEDIÁRIOS FINANCEIROS (EXCEPTO FUNDOS DE INVESTIMENTO) E AUXILIARES FINANCEIROS - PROVEITOS (continuação)^(a)

Valores acumulados desde o início do ano

***PROFIT AND LOSS ACCOUNT OF OTHER FINANCIAL INTERMEDIARIES (EXCLUDING MUTUAL FUNDS) AND FINANCIAL AUXILIARIES - INCOME AND GAINS^(a) (continued)**

Cumulative values since the beginning of the year

Fonte / Source: Banco de Portugal

10⁶ euros

	Reposições e anulações de provisões			Outros proveitos e lucros			Total		
	Intermediários financeiros	Auxiliares financeiros	Total	Intermediários financeiros	Auxiliares financeiros	Total	Intermediários financeiros	Auxiliares financeiros	Total
	13	14	15=13+14	16	17	18=16+17	19=1+4+7+10+13+16	20=2+5+8+11+14+17	21=19+20
94	40.2	0.1	40.3	51.9	7.6	59.5	900.8	148.0	1 048.8
95	53.2	0.5	53.7	58.8	71.7	130.5	1 568.3	209.1	1 777.4
96	42.3	0.3	42.6	52.0	89.4	141.4	1 967.1	221.2	1 188.2
97	55.1	1.3	56.3	58.8	97.1	155.9	1 193.4	285.7	1 479.2
98	72.2	0.6	72.9	87.4	108.6	196.0	1 268.9	364.4	1 633.3
99	143.1	1.1	144.2	62.6	120.5	183.1	1 426.0	379.6	1 805.6
00	76.7	0.6	77.3	68.0	139.9	207.9	1 592.0	431.6	2 023.6
01	91.0	3.9	94.9	91.2	126.1	217.3	1 920.3	418.8	2 339.1
02	101.7	0.7	102.4	89.6	108.9	198.5	1 722.7	384.6	2 107.3
03	96.6	0.4	97.1	53.1	109.6	162.7	1 584.7	399.6	1 984.3

13	14	15=13+14	16	17	18=16+17	19=1+4+7+10+13+16	20=2+5+8+11+14+17	21=19+20
Financial intermediaries	Financial auxiliaries	Total	Financial intermediaries	Financial auxiliaries	Total	Financial intermediaries	Financial auxiliaries	Total
Replacement and provisions deducted			Other income and profits			Total		

*A alteração do Plano de Contas do Sistema Bancário em Janeiro de 1999 poderá originar quebras nas séries apresentadas./The revision of the Charts of Accounts of the Banking System, in January of 1999, may imply breaks in the series.

(1) Os dados de Dezembro de 1995 reflectem a reclassificação sectorial de uma instituição anteriormente classificada como Instituição financeira monetária. / December 1995 data reflect the reclassification of an institution classified before as Monetary financial institution.

B.8.2.3.3 DESENVOLVIMENTO DE RESULTADOS DE OUTROS INTERMEDIÁRIOS FINANCEIROS (EXCEPTO FUNDOS DE INVESTIMENTO) E AUXILIARES FINANCEIROS - RESULTADO DE EXPLORAÇÃO^{(1)(a)}

PROFIT AND LOSS ACCOUNT OF OTHER FINANCIAL INTERMEDIARIES (EXCLUDING MUTUAL FUNDS) AND FINANCIAL AUXILIARIES - OPERATING PROFIT/ LOSS^{(1)(a)}

Valores acumulados desde o início do ano

Cumulative values since the beginning of the year

Fonte / Source: Banco de Portugal

10⁶ euros

	Resultados extraordinários						Impostos sobre os lucros			Resultado de exploração		
	Ganhos extraordinários			Perdas extraordinárias			Intermediários financeiros	Auxiliares financeiros	Total	Intermediários financeiros	Auxiliares financeiros	Total
	Intermediários financeiros	Auxiliares financeiros	Total	Intermediários financeiros	Auxiliares financeiros	Total						
1	2	3=1+2	4	5	6=4+5	7	8	9=7+8	10	11	12=10+11	
94	59.0	1.3	60.2	31.5	1.4	32.9	30.1	12.2	42.3	8.3	20.1	28.4
95	98.7	1.5	100.2	41.2	1.4	42.5	35.6	17.3	52.9	193.4	34.6	228.0
96	54.7	0.9	55.5	36.7	1.3	38.0	41.6	18.5	60.2	101.7	36.1	137.8
97	180.8	2.2	183.0	59.6	1.5	61.1	51.0	29.0	80.0	329.0	58.9	387.8
98	381.0	3.1	384.1	19.7	2.1	21.9	64.9	42.0	106.9	436.1	90.6	526.7
99	214.9	3.8	218.7	18.9	3.1	22.0	75.2	35.6	110.8	378.4	68.2	446.6
00	125.3	9.2	134.5	455.6	3.0	458.6	67.0	36.2	103.1	-80.9	77.5	-3.4
01	44.4	6.7	51.1	20.1	3.4	23.5	58.0	28.1	86.1	322.7	62.4	385.1
02	79.8	9.2	89.1	53.1	4.5	57.6	54.7	25.4	80.1	238.7	60.3	299.0
03	158.8	4.3	163.1	27.0	5.5	32.5	42.9	31.6	74.5	358.7	61.3	420.0

1	2	3=1+2	4	5	6=4+5	7	8	9=7+8	10	11	12=10+11
Financial intermediaries	Financial auxiliaries	Total	Financial intermediaries	Financial auxiliaries	Total	Financial intermediaries	Financial auxiliaries	Total	Financial intermediaries	Financial auxiliaries	Total
Extraordinary gains			Extraordinary losses			Tax on income			Operating profit/loss		
Extraordinary income											

*A alteração do Plano de Contas do Sistema Bancário em Janeiro de 1999 poderá originar quebras nas séries apresentadas./The revision of the Charts of Accounts of the Banking System, in January of 1999, may imply breaks in the series.

(1) Os dados de Dezembro de 1995 reflectem a reclassificação sectorial de uma instituição anteriormente classificada como Instituição financeira monetária. / December 1995 data reflect the reclassification of an institution classified before as Monetary financial institution.

B.8.3.1 SOCIEDADES DE CAPITAL DE RISCO*

RISK CAPITAL COMPANIES*

Saldos em fim de trimestre

End-of-quarter figures

Fonte / Source: Banco de Portugal

10⁶ euros

	Activos						Passivos					Total	Por memória: Resultado de exploração
	Activos sob a forma de depósitos e outras aplicações similares	Títulos em carteira	Créditos concedidos	dos quais:	Activos diversos	Passivos sob a forma de empréstimos e outros recursos similares	Empréstimos subordinados	Obrigações subordinadas (excepto outros títulos de rendimento fixo)	Capital e reservas ⁽¹⁾	Passivos diversos ⁽¹⁾			
				Créditos de cobrança duvidosa									
1	2	3	4	5	6	7	8	9	10	11=1+2+3+5+6+...+10	12		
99 Mar	59.4	113.7	6.7	4.6	16.1	4.9	0.0	0.0	177.9	13.1	195.9	-0.1	
Jun	52.0	123.2	6.8	3.2	18.7	4.9	0.0	0.0	177.2	18.5	200.7	0.6	
Set	57.6	114.2	8.0	3.3	25.4	5.0	0.0	0.0	177.9	22.3	205.2	1.4	
Dez	66.3	107.4	8.9	3.2	22.0	6.4	0.0	0.0	186.5	11.8	204.6	5.6	
00 Mar	60.1	116.3	12.0	3.0	18.9	4.9	0.0	0.0	187.3	15.1	207.3	2.3	
Jun	62.0	118.6	12.3	3.4	23.3	4.9	0.0	0.0	191.0	20.4	216.3	8.5	
Set	51.4	127.2	14.7	3.2	28.2	5.1	0.0	0.0	193.5	22.7	221.4	9.3	
Dez	51.6	119.0	15.4	3.7	35.6	4.9	0.0	0.0	200.8	15.9	221.6	15.0	
01 Mar	53.5	128.2	16.2	3.7	28.1	8.7	0.0	0.0	196.0	21.4	226.1	2.7	
Jun	53.0	127.3	19.3	4.2	25.4	9.1	0.0	0.0	194.1	21.8	225.0	0.0	
Set	55.3	126.3	19.5	4.1	26.0	9.1	0.0	0.0	195.8	22.3	227.2	-0.3	
Dez	51.8	93.5	17.5	3.3	20.4	9.0	0.0	0.0	165.2	9.1	183.3	-1.8	
02 Mar	57.4	95.0	17.4	3.5	15.8	9.1	0.0	0.0	164.4	12.1	185.6	0.3	
Jun	55.7	98.1	16.1	3.6	19.5	9.2	0.0	0.0	167.1	13.1	189.4	-1.0	
Set	55.5	98.3	16.8	3.6	20.2	9.3	0.0	0.0	166.6	14.9	190.7	-1.3	
Dez	59.4	93.5	13.5	3.4	21.6	9.0	0.0	0.0	168.6	10.4	188.0	-0.9	
03 Mar	
Jun	
Set	
Dez	
04 Mar	
Jun	

1	2	3	4	5	6	7	8	9	10	11=1+2+3+5+6+...+10	12
Deposits and other similar investments	Securities	Loans and advances	Non-performing loans	Other assets	Loans and other similar resources	Subordinated loans	Bonds (excluding subordinated bonds) and other fixed-income securities	Capital and reserves ⁽¹⁾	Other liabilities ⁽¹⁾	Total	Operating profit/loss
Assets					Liabilities					Memo items:	

*A alteração do Plano de Contas do Sistema Bancário em Janeiro de 1999 poderá originar quebras nas séries apresentadas./The revision of the Charts of Accounts of the Banking System, in January of 1999, may imply breaks in the series.

*Estas sociedades deixaram de ser supervisionadas pelo Banco de Portugal no início de 2003. / As from 2003 these companies ceased to be supervised by Banco de Portugal.

(1) A noção de capital e reservas para efeitos estatísticos sofreu uma alteração metodológica, passando a incluir, nomeadamente, provisões para créditos de cobrança duvidosa. Neste sentido, procedeu-se à correção de toda a série./The Capital and reserves definition for statistical purposes suffered a methodological change, beginning to include, among other things, provisions for non-performing loans. Thus, all the serie was adjusted.

B.8.3.2 SOCIEDADES DE FACTORING*
Saldos em fim de trimestre

FACTORING COMPANIES*
End-of-quarter figures

Fonte / Source: Banco de Portugal

10⁶ euros

	Activos					Passivos					Total 11=1+2+3+5+6+...+10	Por memória:	
	Activos sob a forma de depósitos e outras aplicações similares 1	Títulos em carteira 2	Créditos concedidos 3	dos quais:	Activos diversos 5	Passivos sob a forma de empréstimos e outros recursos similares 6	Empréstimos subordinados 7	Obrigações (excepto subordinadas) e outros títulos de rendimento fixo 8	Capital e reservas ⁽¹⁾ 9	Passivos diversos ⁽¹⁾ 10		Resultado de exploração 12	
				Créditos de cobrança duvidosa 4									
99	Mar	7.1	0.7	909.1	163.3	38.0	435.8	27.9	223.6	116.8	150.8	954.9	3.2
	Jun	7.7	1.0	976.7	142.6	54.7	517.0	27.9	223.6	118.3	153.3	1 040.1	4.3
	Set	10.0	2.7	1 026.8	187.7	71.9	580.2	27.9	223.6	128.8	151.0	1 111.4	4.3
	Dez	12.7	1.0	1 389.4	170.2	18.0	937.0	32.0	204.5	128.7	118.7	1 421.1	12.5
00	Mar	15.2	1.0	1 153.0	180.6	38.5	701.9	32.0	204.5	130.2	139.0	1 207.7	3.3
	Jun	17.0	1.0	1 288.0	205.0	56.0	792.0	32.0	197.1	132.6	188.2	1 342.0	6.0
	Set	14.9	2.5	1 302.0	205.6	82.9	847.6	32.0	172.1	133.1	217.4	1 402.3	9.8
	Dez	13.2	2.5	1 789.2	269.2	17.5	1 312.1	32.0	172.1	146.3	159.8	1 822.4	11.5
01	Mar	10.9	2.5	1 553.0	299.8	53.0	1 102.1	32.0	172.1	149.6	163.5	1 619.5	3.8
	Jun	10.7	2.5	1 647.2	248.8	83.8	1 191.1	32.0	167.2	152.4	201.5	1 744.2	6.0
	Set	9.2	2.5	1 676.5	251.8	113.6	1 209.7	32.0	157.2	154.0	248.7	1 801.7	8.2
	Dez	37.3	2.5	2 231.3	228.3	24.6	1 720.0	29.5	158.7	166.7	220.8	2 295.7	12.1
02	Mar	4.4	2.5	1 857.0	239.2	53.6	1 334.3	29.5	158.7	159.7	235.2	1 917.4	5.6
	Jun	14.9	2.5	1 946.5	229.8	83.5	1 436.3	32.0	164.2	157.6	257.3	2 047.4	9.8
	Set	5.4	2.5	1 958.2	220.9	111.8	1 446.4	33.5	162.7	159.2	276.1	2 078.0	14.1
	Dez	12.6	1.9	1 477.6	180.6	22.9	1 149.0	14.6	52.9	125.7	172.8	1 515.0	14.0
03	Mar	9.0	1.9	1 271.7	134.6	32.7	966.4	14.6	52.9	121.9	159.5	1 315.3	4.3
	Jun	11.4	1.9	1 321.9	156.7	44.3	1 020.3	14.6	52.9	122.4	169.4	1 379.6	7.4
	Set	5.0	1.9	1 142.0	171.7	58.2	885.8	8.0	28.0	112.7	172.5	1 207.1	9.8
	Dez	18.4	1.9	1 295.3	123.6	13.2	1 022.9	8.0	28.0	115.1	154.9	1 328.8	12.8
04	Mar	1.6	0.1	661.7	116.3	16.2	478.8	8.0	0.0	81.4	111.5	679.6	1.8
	Jun	2.1	0.1	728.5	113.9	44.3	562.5	8.0	0.0	82.0	122.5	774.9	3.6

1	2	3	4	5	6	7	8	9	10	11=1+2+3+5+6+...+10	12
Deposits and other similar investments	Securities	Loans and advances	Non-performing loans	Other assets	Loans and other similar resources	Subordinated loans	Bonds (excluding subordinated bonds) and other fixed-income securities	Capital and reserves ⁽¹⁾	Other liabilities ⁽¹⁾	Total	Operating profit/loss
Assets											

* A alteração do Plano de Contas do Sistema Bancário em Janeiro de 1999 poderá originar quebras nas séries apresentadas./The revision of the Charts of Accounts of the Banking System, in January of 1999, may imply breaks in the series.

(1) A noção de capital e reservas para efeitos estatísticos sofreu uma alteração metodológica, passando a incluir, nomeadamente, provisões para créditos de cobrança duvidosa. Neste sentido, procedeu-se à correcção de toda a série./The Capital and reserves definition for statistical purposes suffered a methodological change, beginning to include, among other things, provisions for non-performing loans. Thus, all the serie was adjusted.

B.8.3.3 SOCIEDADES FINANCEIRAS DE CORRETAGEM*
Saldos em fim de trimestre

DEALERS*
End-of-quarter figures

Fonte / Source: Banco de Portugal

10⁶ euros

	Activos					Passivos					Total 11=1+2+3+5+6+...+10	Por memória:	
	Activos sob a forma de depósitos e outras aplicações similares 1	Títulos em carteira 2	Créditos concedidos 3	dos quais:	Activos diversos 5	Passivos sob a forma de empréstimos e outros recursos similares 6	Empréstimos subordinados 7	Obrigações (excepto subordinadas) e outros títulos de rendimento fixo 8	Capital e reservas ⁽¹⁾ 9	Passivos diversos ⁽¹⁾ 10		Resultado de exploração 12	
				Créditos de cobrança duvidosa 4									
99	Mar	90.2	65.5	4.2	4.1	54.8	18.4	0.0	0.0	80.8	115.5	214.7	9.9
	Jun	60.7	56.5	4.6	4.1	90.5	2.9	0.0	0.0	80.2	129.1	212.3	16.3
	Set	70.8	53.7	4.8	4.1	213.3	11.8	0.0	0.0	79.7	251.1	342.6	21.7
	Dez	78.7	51.5	5.3	4.1	28.2	6.8	0.0	0.0	109.0	48.0	163.8	32.4
00	Mar	116.5	45.2	6.5	4.1	66.7	2.2	0.0	0.0	92.1	140.4	234.8	23.9
	Jun	120.4	45.2	6.4	4.1	119.7	2.2	0.0	0.0	92.1	197.4	291.7	35.1
	Set	137.0	43.3	7.0	4.1	285.2	3.6	0.5	0.0	95.0	373.5	472.6	42.5
	Dez	124.9	40.8	7.7	4.6	162.3	3.8	0.0	0.0	141.7	190.2	335.6	39.4
01	Mar	141.6	66.7	8.0	4.6	168.9	22.5	0.0	0.0	128.0	234.7	385.2	3.2
	Jun	127.0	60.6	10.5	6.6	114.5	17.4	0.0	0.0	135.7	159.5	312.7	5.4
	Set	135.6	35.8	9.7	6.5	143.1	19.8	0.0	0.0	109.7	194.6	324.2	4.4
	Dez	57.6	42.0	17.6	6.8	144.3	27.4	0.0	0.0	93.5	140.5	261.5	-1.4
02	Mar	69.0	70.9	17.6	6.9	64.2	29.9	0.0	0.0	109.3	82.5	221.7	16.0
	Jun	66.5	65.4	16.9	7.0	99.9	28.9	0.0	0.0	108.2	111.5	248.7	20.3
	Set	79.4	37.7	21.5	7.3	141.3	34.6	0.0	0.0	109.6	135.7	279.9	18.3
	Dez	54.5	9.5	13.5	3.4	73.7	32.1	0.0	0.0	57.3	61.8	151.2	10.8
03	Mar	72.5	15.1	13.6	3.4	73.4	32.2	0.0	0.0	57.9	84.6	174.6	4.1
	Jun	63.3	15.1	14.1	3.2	59.6	0.4	0.0	0.0	61.0	90.7	152.1	0.5
	Set	73.7	18.8	11.7	1.6	68.5	0.9	0.0	0.0	58.4	113.6	172.8	1.0
	Dez	68.1	17.8	11.4	1.4	55.5	1.0	0.0	0.0	61.3	90.5	152.8	1.5
04	Mar	71.7	16.9	11.4	1.4	65.4	0.9	0.0	0.0	61.1	103.4	165.4	1.4
	Jun	77.8	19.3	11.6	1.6	73.3	2.5	0.0	0.0	60.7	118.8	182.0	3.2

1	2	3	4	5	6	7	8	9	10	11=1+2+3+5+6+...+10	12
Deposits and other similar investments	Securities	Loans and advances	Non-performing loans	Other assets	Loans and other similar resources	Subordinated loans	Bonds (excluding subordinated bonds) and other fixed-income securities	Capital and reserves ⁽¹⁾	Other liabilities ⁽¹⁾	Total	Operating profit/loss
Assets											

* A alteração do Plano de Contas do Sistema Bancário em Janeiro de 1999 poderá originar quebras nas séries apresentadas./The revision of the Charts of Accounts of the Banking System, in January of 1999, may imply breaks in the series.

(1) A noção de capital e reservas para efeitos estatísticos sofreu uma alteração metodológica, passando a incluir, nomeadamente, provisões para créditos de cobrança duvidosa. Neste sentido, procedeu-se à correcção de toda a série./The Capital and reserves definition for statistical purposes suffered a methodological change, beginning to include, among other things, provisions for non-performing loans. Thus, all the serie was adjusted.

B.8.3.4 SOCIEDADES FINANCEIRAS PARA AQUISIÇÕES A CRÉDITO*
Saldos em fim de trimestre

CREDIT-PURCHASE FINANCING COMPANIES*
End-of-quarter figures

Fonte / Source: Banco de Portugal

10⁶ euros

	Activos					Passivos					Total 11=1+2+3+5+6+...+10	Por memória: Resultado de exploração
	Activos sob a forma de depósitos e outras aplicações similares	Titulos em carteira	Créditos concedidos	dos quais: Créditos de cobrança duvidosa	Activos diversos	Passivos sob a forma de empréstimos e outros recursos similares	Empréstimos subordinados	Obrigações (excepto subordinadas) e outros títulos de rendimento fixo	Capital e reservas ⁽¹⁾	Passivos diversos ⁽¹⁾		
	1	2	3	4	5	6	7	8	9	10		12
99 Mar	38.7	18.4	1 539.9	94.6	128.7	960.3	21.3	259.6	270.8	213.6	1 725.7	9.0
Jun	84.5	17.4	1 562.3	95.1	206.0	1 053.1	21.3	234.9	274.0	287.0	1 870.3	18.5
Set	84.4	17.5	1 789.7	105.7	304.1	1 201.0	20.3	257.4	301.3	415.6	2 195.6	26.4
Dez	53.7	17.8	1 813.6	103.9	141.8	1 221.4	41.1	265.0	334.4	165.1	2 027.0	33.7
00 Mar	79.2	17.8	1 949.3	109.7	224.8	1 332.3	41.0	265.5	360.2	272.0	2 271.1	11.5
Jun	193.0	17.8	1 909.1	119.2	306.4	1 424.0	32.0	255.0	348.9	366.4	2 426.3	25.6
Set	99.9	17.9	1 553.8	99.7	374.6	1 031.4	40.6	218.3	331.6	424.2	2 046.2	27.7
Dez	49.6	17.4	1 531.1	94.6	82.3	1 042.3	57.1	163.5	304.5	113.0	1 680.4	21.2
01 Mar	22.3	17.4	1 522.1	100.1	156.7	983.5	46.1	175.9	307.9	205.0	1 718.5	9.9
Jun	27.7	17.4	1 592.0	107.1	231.4	1 043.3	33.6	191.0	311.2	289.3	1 868.4	19.3
Set	29.8	17.4	1 719.5	118.7	313.2	1 138.4	33.6	205.3	327.7	374.9	2 079.8	27.2
Dez	27.7	11.5	1 792.6	126.4	91.5	1 168.4	33.6	212.4	357.2	151.8	1 923.4	22.8
02 Mar	35.7	4.3	1 869.4	140.7	176.0	1 212.6	36.1	217.4	347.3	272.0	2 085.4	8.1
Jun	45.8	4.3	1 956.7	153.5	252.5	1 284.1	36.1	222.4	367.1	349.5	2 259.3	18.0
Set	61.9	4.3	1 990.6	161.9	364.2	1 334.3	26.2	222.4	379.5	458.6	2 421.0	27.3
Dez	64.6	22.1	1 953.1	161.2	111.5	1 297.9	26.2	222.4	434.2	170.7	2 151.4	28.3
03 Mar	64.3	22.0	2 008.6	164.9	246.9	1 333.8	26.2	222.4	424.0	335.4	2 341.8	10.8
Jun	41.6	22.5	1 861.7	157.6	334.1	1 213.9	24.9	222.4	394.8	403.9	2 259.9	24.5
Set	43.1	21.7	1 771.6	164.0	446.4	1 113.5	24.9	222.4	405.3	516.7	2 282.8	35.0
Dez	21.7	4.1	1 075.1	62.9	36.7	832.1	19.7	0.0	218.8	67.0	1 137.7	32.9
04 Mar	8.0	4.1	587.4	31.5	61.6	432.6	0.7	0.0	138.8	88.9	661.1	9.0
Jun	6.9	4.1	606.3	33.0	73.8	441.0	0.5	0.0	143.0	106.6	691.1	16.2

	1	2	3	4	5	6	7	8	9	10	11=1+2+3+5+6+...+10	12
	Deposits and other similar investments	Securities	Loans and advances	Non-performing loans	Other assets	Loans and other similar resources	Subordinated loans	Bonds (excluding subordinated bonds) and other fixed-income securities	Capital and reserves ⁽¹⁾	Other liabilities ⁽¹⁾	Total	Operating profit/loss
	Assets					Liabilities					Memo items:	

* A alteração do Plano de Contas do Sistema Bancário em Janeiro de 1999 poderá originar quebras nas séries apresentadas./The revision of the Charts of Accounts of the Banking System, in January of 1999, may imply breaks in the series.

(1) A noção de capital e reservas para efeitos estatísticos sofreu uma alteração metodológica, passando a incluir, nomeadamente, provisões para créditos de cobrança duvidosa. Neste sentido, procedeu-se à correcção de toda a série./The Capital and reserves definition for statistical purposes suffered a methodological change, beginning to include, among other things, provisions for non-performing loans. Thus, all the serie was adjusted.

B.8.3.5 SOCIEDADES GESTORAS DE PARTICIPAÇÕES SOCIAIS DO SECTOR FINANCEIRO^(a)
Saldos em fim de semestre

FINANCIAL HOLDING COMPANIES^(a)

End-of-semester figures

Fonte / Source: Banco de Portugal

10⁶ euros

	Activos					Passivos					Total 11=1+2+3+5+6+...+10	Por memória: Resultado de exploração
	Activos sob a forma de depósitos e outras aplicações similares	Titulos em carteira ⁽¹⁾	Créditos concedidos ⁽¹⁾	dos quais: Créditos de cobrança duvidosa	Activos diversos	Passivos sob a forma de empréstimos e outros recursos similares	Empréstimos subordinados	Obrigações (excepto subordinadas) e outros títulos de rendimento fixo	Capital e reservas ⁽²⁾	Passivos diversos ⁽²⁾		
	1	2	3	4	5	6	7	8	9	10		12
94 Dez	11.3	1 007.3	148.3	0.0	142.3	251.3	22.4	69.8	821.9	143.8	1 309.3	-17.8
Jun	145.3	2 237.3	214.5	0.0	316.7	637.7	59.8	81.4	1 827.5	307.4	2 913.8	59.5
95 Dez	146.4	2 729.8	268.4	0.0	491.3	531.8	37.7	78.9	2 381.1	606.4	3 635.9	140.6
Jun	117.8	2 522.9	302.4	0.0	65.0	461.8	41.0	63.9	2 066.3	375.2	3 008.2	49.9
96 Dez	84.5	3 446.4	635.6	0.0	275.6	525.7	39.3	566.9	2 891.2	419.0	4 442.1	84.0
Jun	52.5	3 340.8	429.5	0.0	329.7	467.8	47.7	237.4	2 751.9	647.7	4 152.5	62.0
97 Dez	161.6	4 851.1	463.0	0.0	397.2	797.9	127.8	401.5	4 096.5	449.2	5 872.9	229.4
Jun	272.3	5 785.0	452.1	0.0	298.4	1 306.9	81.8	437.7	4 324.0	657.4	6 807.8	406.0
98 Dez	682.1	4 252.1	886.4	0.0	204.0	408.4	99.4	256.4	4 108.6	1 151.8	6 024.6	310.7
Jun	653.2	5 595.1	906.5	0.0	136.7	419.5	59.7	155.2	4 439.9	2 217.3	7 291.6	87.2
99 Dez	731.5	5 462.7	1 082.5	0.0	324.0	497.8	100.5	165.3	5 400.9	1 436.2	7 609.7	300.6
Jun	953.9	5 320.4	959.7	0.0	175.0	333.1	100.4	208.5	5 327.3	1 439.7	7 409.0	261.1
00 Dez	805.9	6 442.4	1 011.3	0.0	350.3	479.0	224.9	190.6	6 639.7	1 075.8	8 609.9	-201.1
Jun	908.8	7 312.6	2 908.7	0.0	273.0	2 097.1	242.2	236.3	7 593.5	1 234.0	11 403.1	171.1
01 Dez	958.6	8 802.7	3 006.5	0.0	230.1	748.2	374.6	400.7	10 336.1	1 138.2	12 997.9	261.6
Jun	722.5	9 806.2	2 999.1	0.0	258.2	637.8	2 156.4	278.6	9 383.4	1 330.0	13 786.1	131.4
02 Dez	694.6	9 416.3	2 787.6	0.0	358.2	861.8	2 143.1	214.9	9 136.2	900.8	13 256.7	144.5
Jun	716.7	9 233.6	1 934.6	0.0	289.7	718.9	1 430.1	292.9	8 798.4	934.3	12 174.6	140.5
03 Dez	268.5	12 508.7	1 966.3	0.0	1 582.7	1 413.8	1 485.3	444.5	12 540.1	442.4	16 326.2	286.5
Jun	437.1	13 301.0	2 021.5	0.0	1 788.0	1 819.9	1 472.4	444.5	12 853.7	957.2	17 547.6	241.8

	1	2	3	4	5	6	7	8	9	10	11=1+2+3+5+6+...+10	12
	Deposits and other similar investments	Securities ⁽¹⁾	Loans and advances ⁽¹⁾	Non-performing loans	Other assets	Loans and other similar resources	Subordinated loans	Bonds (excluding subordinated bonds) and other fixed-income securities	Capital and reserves ⁽²⁾	Other liabilities ⁽²⁾	Total	Operating profit/loss
	Assets					Liabilities					Memo items:	

* A alteração do Plano de Contas do Sistema Bancário em Janeiro de 1999 poderá originar quebras nas séries apresentadas./The revision of the Charts of Accounts of the Banking System, in January of 1999, may imply breaks in the series.

(1) A partir de Março de 1999 é possível distinguir a parcela referente a empréstimos subordinados e a suprimentos, anteriormente classificados em outras imobilizações financeiras e, como tal, em "Títulos em Carteira"./From March 1999 onwards it is possible to distinguish the amount related with subordinated loans, up to that time this was classified in the item "Securities".

(2) A noção de capital e reservas para efeitos estatísticos sofreu uma alteração metodológica, passando a incluir, nomeadamente, provisões para créditos de cobrança duvidosa. Neste sentido, procedeu-se à correcção de toda a série./The Capital and reserves definition for statistical purposes suffered a methodological change, beginning to include, among other things, provisions for non-performing loans. Thus, all the serie was adjusted.

B.8.3.6 SOCIEDADES DE LOCAÇÃO FINANCEIRA*
Saldos em fim de trimestre

FINANCIAL LEASING COMPANIES*
End-of-quarter figures

Fonte / Source: Banco de Portugal

10⁶ euros

	Activos					Passivos					Total	Por memória: Resultado de exploração
	Activos sob a forma de depósitos e outras aplicações similares	Títulos em carteira	Créditos concedidos	dos quais: Créditos de cobrança duvidosa	Activos diversos	Passivos sob a forma de empréstimos e outros recursos similares	Empréstimos subordinados	Obrigações (excepto subordinadas) e outros títulos de rendimento fixo	Capital e reservas ⁽¹⁾	Passivos diversos ⁽¹⁾		
	1	2	3	4	5	6	7	8	9	10	11=1+2+3+5+6+...+10	12
99 Mar	40.1	32.0	4 364.6	117.3	428.2	2 394.3	155.4	1 486.7	555.2	273.4	4 864.9	10.6
Jun	72.7	24.9	4 533.0	119.1	569.8	2 603.5	152.9	1 510.2	544.3	389.5	5 200.4	22.5
Set	65.6	27.9	4 711.4	113.0	611.1	2 657.0	152.9	1 582.0	548.9	475.2	5 415.9	33.1
Dez	59.5	15.6	5 050.4	110.0	428.5	2 877.3	164.4	1 686.6	582.4	243.4	5 554.0	41.7
00 Mar	48.8	15.6	5 324.4	106.5	550.1	3 195.6	164.4	1 674.3	579.1	325.6	5 939.0	12.0
Jun	20.9	26.1	5 589.6	111.6	684.8	3 553.8	163.4	1 636.9	576.8	390.4	6 321.4	19.7
Set	93.2	29.8	5 875.4	124.0	795.8	3 948.4	163.4	1 564.6	590.0	528.0	6 794.3	26.1
Dez	21.7	19.1	6 228.8	123.0	509.3	4 165.4	153.6	1 614.5	597.4	248.1	6 778.9	27.2
01 Mar	15.4	25.6	6 376.6	122.9	647.2	4 420.9	153.6	1 516.0	601.2	373.1	7 064.8	7.1
Jun	13.9	23.1	6 588.6	122.9	803.7	4 668.8	160.6	1 478.6	590.8	530.5	7 429.4	14.0
Set	19.4	23.1	6 765.0	136.1	936.6	4 894.9	158.6	1 449.2	603.9	637.5	7 744.1	26.2
Dez	21.2	23.1	6 959.7	142.5	474.0	4 982.0	193.6	1 408.1	636.7	257.7	7 478.0	27.1
02 Mar	22.4	23.1	7 080.5	153.7	577.7	5 067.2	213.6	1 402.1	635.3	385.4	7 703.6	5.8
Jun	19.7	37.8	6 884.1	152.1	678.0	4 877.7	221.6	1 352.2	658.3	509.8	7 619.6	17.0
Set	16.9	29.1	6 900.9	143.7	801.7	4 903.8	201.7	1 346.0	660.7	636.5	7 748.6	24.8
Dez	48.7	42.5	5 978.8	127.7	424.5	4 235.1	174.7	1 210.1	614.1	260.5	6 494.5	26.9
03 Mar	27.9	55.7	5 978.6	125.9	507.0	4 213.2	194.7	1 185.1	605.8	370.4	6 569.2	5.2
Jun	27.3	77.8	6 017.5	140.1	725.9	4 400.0	184.8	1 140.2	617.3	506.3	6 848.6	10.4
Set	7.4	75.4	4 958.5	120.9	640.4	3 780.2	130.8	817.7	507.3	445.7	5 681.8	14.6
Dez	1.6	20.0	2 503.6	57.2	326.8	2 260.8	22.9	158.5	309.9	99.8	2 852.0	10.9
04 Mar	3.3	1.1	1 626.9	44.8	164.5	1 447.1	3.9	36.5	227.4	80.9	1 795.9	2.8
Jun	0.9	1.1	1 621.2	48.2	200.8	1 460.9	3.9	36.5	229.0	93.7	1 824.0	5.8

1	2	3	4	5	6	7	8	9	10	11=1+2+3+5+6+...+10	12
Deposits and other similar investments	Securities	Loans and advances	Non-performing loans	Other assets	Loans and other similar resources	Subordinated loans	Bonds (excluding subordinated bonds) and other fixed-income securities	Capital and reserves ⁽¹⁾	Other liabilities ⁽¹⁾	Total	Operating profit/loss
Assets				Liabilities						Memo items:	

*A alteração do Plano de Contas do Sistema Bancário em Janeiro de 1999 poderá originar quebras nas séries apresentadas./The revision of the Charts of Accounts of the Banking System, in January of 1999, may imply breaks in the series.

(1) A noção de capital e reservas para efeitos estatísticos sofreu uma alteração metodológica, passando a incluir, nomeadamente, provisões para créditos de cobrança duvidosa. Neste sentido, procedeu-se à correcção de toda a série./The Capital and reserves definition for statistical purposes suffered a methodological change, beginning to include, among other things, provisions for non-performing loans. Thus, all the serie was adjusted.

B.8.3.7 INTERMEDIÁRIOS FINANCEIROS - OUTROS^{(1)*}
Saldos em fim de trimestre

FINANCIAL INTERMEDIARIES - OTHER^{(1)*}
End-of-quarter figures

Fonte / Source: Banco de Portugal

10⁶ euros

	Activos					Passivos					Total	Por memória: Resultado de exploração
	Activos sob a forma de depósitos e outras aplicações similares	Títulos em carteira	Créditos concedidos	dos quais: Créditos de cobrança duvidosa	Activos diversos	Passivos sob a forma de empréstimos e outros recursos similares	Empréstimos subordinados	Obrigações (excepto subordinadas) e outros títulos de rendimento fixo	Capital e reservas ⁽²⁾	Passivos diversos ⁽²⁾		
	1	2	3	4	5	6	7	8	9	10	11=1+2+3+5+6+...+10	12
99 Mar	116.1	86.1	403.2	219.8	167.6	394.6	0.0	0.0	255.6	122.8	773.0	2.8
Jun	98.0	82.5	423.6	217.8	222.8	399.8	0.0	0.0	255.8	171.4	827.0	6.0
Set	102.7	83.2	434.3	217.2	285.0	405.2	0.0	0.0	257.3	242.7	905.3	8.5
Dez	103.8	57.1	482.8	218.6	186.2	467.8	0.0	0.5	258.0	103.6	829.9	-48.1
00 Mar	78.1	52.4	484.4	219.2	240.5	447.1	0.0	0.5	257.9	150.0	855.5	3.0
Jun	88.1	51.5	511.2	220.5	243.1	451.3	0.0	0.5	192.9	249.3	894.0	3.7
Set	87.8	49.9	595.0	221.6	329.1	521.6	0.0	0.5	194.5	345.2	1 061.7	8.3
Dez	86.5	49.7	621.6	217.5	122.5	558.7	0.0	0.5	195.7	125.4	880.2	5.9
01 Mar	91.7	45.5	629.8	225.7	180.4	544.2	0.0	0.5	197.5	205.2	947.5	3.9
Jun	96.2	45.3	664.5	230.3	254.1	562.4	0.0	0.5	201.5	295.7	1 060.1	3.4
Set	101.4	44.0	686.3	228.1	340.8	583.6	0.0	0.5	194.9	393.5	1 172.5	3.8
Dez	105.4	52.4	1 737.1	227.3	131.1	661.3	0.0	0.5	1 200.3	163.8	2 025.9	2.3
02 Mar	78.1	49.5	1 724.2	232.4	203.0	655.4	0.0	0.0	1 161.1	238.3	2 054.8	7.1
Jun	117.1	48.8	2 263.0	234.4	325.5	728.9	0.0	0.0	1 708.3	317.1	2 754.4	9.0
Set	115.1	48.4	2 336.1	232.8	453.4	785.1	0.0	0.0	1 729.0	439.0	2 953.0	9.4
Dez	181.6	38.6	4 487.2	248.6	217.0	884.2	0.0	0.0	3 853.7	186.4	4 924.3	15.1
03 Mar	184.5	29.2	4 929.6	254.6	267.4	904.4	0.0	0.0	4 263.0	243.4	5 410.7	1.2
Jun	228.4	29.8	5 259.8	258.0	423.7	963.0	0.0	0.0	4 553.3	425.4	5 941.7	4.3
Set	323.2	30.4	8 909.7	297.0	711.7	2 156.4	31.9	124.1	6 829.9	832.7	9 974.9	9.5
Dez	433.2	95.4	18 143.6	441.9	821.1	3 004.6	54.4	2 153.5	13 301.1	979.7	19 493.4	14.0
04 Mar	425.6	113.6	19 697.8	616.4	1 038.0	4 752.3	91.5	2 307.1	12 992.5	1 131.5	21 275.0	22.7
Jun	527.8	125.5	19 868.6	628.6	1 275.8	4 820.8	91.5	2 175.1	13 304.3	1 406.0	21 797.7	48.0

1	2	3	4	5	6	7	8	9	10	11=1+2+3+5+6+...+10	12
Deposits and other similar investments	Securities	Loans and advances	Non-performing loans	Other assets	Loans and other similar resources	Subordinated loans	Bonds (excluding subordinated bonds) and other fixed-income securities	Capital and reserves ⁽²⁾	Other liabilities ⁽²⁾	Total	Operating profit/loss
Assets				Liabilities						Memo items:	

*A alteração do Plano de Contas do Sistema Bancário em Janeiro de 1999 poderá originar quebras nas séries apresentadas./The revision of the Charts of Accounts of the Banking System, in January of 1999, may imply breaks in the series.

(1) Inclui Sociedades de desenvolvimento regional, Sociedades emittentes ou gestoras de cartões de crédito, Sociedades de investimento, Fundos de titularização de crédito, Sociedades de Garantia Mútua, Instituições financeiras de crédito e Outros intermediários financeiros. / Includes Regional development companies, Credit card issuing or managing companies, Investment companies, Securitization fund, Mutual Guarantee Societies, Credit financial institutions and Other financial intermediaries.

(2) A noção de capital e reservas para efeitos estatísticos sofreu uma alteração metodológica, passando a incluir, nomeadamente, provisões para créditos de cobrança duvidosa. Neste sentido, procedeu-se à correcção de toda a série./The Capital and reserves definition for statistical purposes suffered a methodological change, beginning to include, among other things, provisions for non-performing loans. Thus, all the serie was adjusted.

B.8.3.8 AGÊNCIAS DE CÂMBIOS*
Saldos em fim de trimestre

EXCHANGE OFFICES*
End-of-quarter figures

Fonte / Source: Banco de Portugal

10⁶ euros

	Activos					Passivos					Total	Por memória: Resultado de exploração
	Activos sob a forma de depósitos e outras aplicações similares	Títulos em carteira	Créditos concedidos	dos quais:	Activos diversos	Passivos sob a forma de empréstimos e outros recursos similares	Empréstimos subordinados	Obrigações (excepto subordinadas) e outros títulos de rendimento fixo	Capital e reservas ⁽¹⁾	Passivos diversos ⁽¹⁾		
				Créditos de cobrança duvidosa								
1	2	3	4	5	6	7	8	9	10	11=1+2+3+5+6+...+10	12	
99 Mar	6.4	0.5	0.1	0.1	4.5	3.6	0.0	0.0	4.9	3.0	11.5	0.0
Jun	6.7	0.5	0.1	0.1	5.9	3.7	0.0	0.0	4.9	4.6	13.2	0.2
Set	7.5	0.5	0.1	0.1	9.5	4.6	0.0	0.0	5.0	8.0	17.7	0.6
Dez	7.6	1.0	0.1	0.1	4.6	5.1	0.0	0.0	5.6	2.6	13.3	0.6
00 Mar	7.3	1.1	0.1	0.1	7.9	5.4	0.0	0.0	5.4	5.6	16.5	-0.1
Jun	9.4	0.7	0.1	0.1	9.1	7.1	0.0	0.0	5.2	7.0	19.3	0.2
Set	11.0	0.7	0.1	0.1	13.5	8.5	0.0	0.0	5.6	11.2	25.3	0.9
Dez	9.6	0.8	0.0	0.0	4.9	6.9	0.0	0.0	6.3	2.1	15.3	0.7
01 Mar	10.0	0.8	0.0	0.0	7.7	7.9	0.0	0.0	6.2	4.4	18.4	-0.1
Jun	11.7	0.8	0.0	0.0	10.7	9.4	0.0	0.0	6.2	7.7	23.3	0.2
Set	11.6	0.8	0.0	0.0	15.0	7.7	0.0	0.0	6.0	13.6	27.3	1.1
Dez	11.9	0.7	0.0	0.0	4.6	8.5	0.0	0.0	6.2	2.5	17.2	0.9
02 Mar	10.5	0.7	0.0	0.0	9.2	8.4	0.0	0.0	6.1	5.9	20.4	-0.5
Jun	9.6	0.6	0.0	0.0	11.3	7.4	0.0	0.0	5.9	8.1	21.5	-0.6
Set	10.1	0.6	0.0	0.0	14.7	7.3	0.0	0.0	6.9	11.4	25.5	-0.6
Dez	7.1	0.8	0.0	0.0	5.5	5.0	0.0	0.0	6.4	1.9	13.4	-0.9
03 Mar	7.3	0.8	0.0	0.0	8.1	5.7	0.0	0.0	6.4	4.0	16.2	-1.0
Jun	9.6	0.8	0.0	0.0	11.8	7.4	0.0	0.0	7.0	7.7	22.2	-1.1
Set	9.0	0.9	0.0	0.0	15.8	5.9	0.0	0.0	7.5	12.2	25.7	-0.4
Dez	8.3	0.9	0.0	0.0	6.3	5.7	0.0	0.0	6.6	3.1	15.5	-1.1
04 Mar	7.9	0.9	0.0	0.0	10.0	5.8	0.0	0.0	6.9	6.2	18.9	-0.5
Jun	7.6	0.9	0.0	0.0	16.2	6.4	0.0	0.0	7.0	11.3	24.8	-0.7

1	2	3	4	5	6	7	8	9	10	11=1+2+3+5+6+...+10	12
Deposits and other similar investments	Securities	Loans and advances	Non-performing loans	Other assets	Loans and other similar resources	Subordinated loans	Bonds (excluding subordinated bonds) and other fixed-income securities	Capital and reserves ⁽¹⁾	Other liabilities ⁽¹⁾	Total	Operating profit/loss
Assets					Liabilities					Memo items:	

*A alteração do Plano de Contas do Sistema Bancário em Janeiro de 1999 poderá originar quebras nas séries apresentadas./The revision of the Charts of Accounts of the Banking System, in January of 1999, may imply breaks in the series.

(1) A noção de capital e reservas para efeitos estatísticos sofreu uma alteração metodológica, passando a incluir, nomeadamente, provisões para créditos de cobrança duvidosa. Neste sentido, procedeu-se à correcção de toda a série./The Capital and reserves definition for statistical purposes suffered a methodological change, beginning to include, among other things, provisions for non-performing loans. Thus, all the serie was adjusted.

B.8.3.9 SOCIEDADES CORRETORAS*
Saldos em fim de trimestre

BROKERS*
End-of-quarter figures

Fonte / Source: Banco de Portugal

10⁶ euros

	Activos					Passivos					Total	Por memória: Resultado de exploração
	Activos sob a forma de depósitos e outras aplicações similares	Títulos em carteira	Créditos concedidos	dos quais:	Activos diversos	Passivos sob a forma de empréstimos e outros recursos similares	Empréstimos subordinados	Obrigações (excepto subordinadas) e outros títulos de rendimento fixo	Capital e reservas ⁽¹⁾	Passivos diversos ⁽¹⁾		
				Créditos de cobrança duvidosa								
1	2	3	4	5	6	7	8	9	10	11=1+2+3+5+6+...+10	12	
99 Mar	35.7	1.2	2.1	0.0	10.7	3.3	0.0	0.0	12.2	34.2	49.7	2.7
Jun	26.9	1.4	1.8	0.4	16.7	3.1	0.0	0.0	12.9	30.7	46.8	4.1
Set	22.7	1.4	1.2	0.4	23.3	2.2	0.0	0.0	13.4	32.9	48.5	4.2
Dez	33.0	1.5	1.1	0.1	10.3	3.2	0.4	0.0	20.0	22.3	45.9	5.9
00 Mar	44.3	1.8	0.8	0.1	31.1	3.2	0.4	0.0	17.1	57.2	77.9	7.0
Jun	38.8	1.8	1.8	0.8	34.1	3.3	0.4	0.0	14.8	58.0	76.5	9.4
Set	37.6	1.7	2.5	1.2	39.2	2.7	0.0	0.0	14.7	63.7	81.1	9.9
Dez	28.8	1.6	2.0	0.7	19.9	3.2	0.0	0.0	20.7	28.4	52.3	6.7
01 Mar	18.8	1.4	0.8	0.0	19.2	2.1	0.0	0.0	16.6	21.3	40.1	-0.1
Jun	20.3	1.4	1.1	0.0	23.1	3.5	0.0	0.0	16.0	26.3	45.8	-0.7
Set	17.8	1.0	0.5	0.0	25.3	1.9	0.4	0.0	15.8	26.6	44.7	-2.3
Dez	13.1	0.9	0.4	0.0	9.4	1.1	0.4	0.0	14.1	8.1	23.7	-2.1
02 Mar	20.2	1.5	0.4	0.0	16.8	1.4	0.9	0.0	19.3	17.3	39.0	4.2
Jun	18.3	2.9	0.3	0.0	25.5	2.1	0.9	0.0	21.2	22.9	47.1	3.2
Set	17.8	2.9	2.7	0.0	26.9	2.5	0.9	0.0	22.8	24.1	50.3	2.3
Dez	19.8	1.1	0.5	0.4	14.6	1.6	0.9	0.0	14.3	19.1	36.0	0.2
03 Mar	20.8	0.1	0.5	0.4	11.7	1.0	0.9	0.0	12.1	19.2	33.2	0.4
Jun	37.5	0.2	0.3	0.3	16.0	1.1	0.9	0.0	7.9	44.0	54.0	-0.1
Set	20.7	0.1	0.3	0.3	16.6	0.4	0.8	0.0	8.9	27.5	37.6	-0.7
Dez	20.2	0.1	0.5	0.2	5.9	0.3	0.9	0.0	6.9	18.5	26.6	-0.9
04 Mar	15.8	0.0	0.3	0.2	10.3	0.3	1.0	0.0	7.2	18.0	26.5	0.3
Jun	20.9	0.2	0.4	0.3	13.8	0.2	1.0	0.1	7.0	26.9	35.3	-0.4

1	2	3	4	5	6	7	8	9	10	11=1+2+3+5+6+...+10	12
Deposits and other similar investments	Securities	Loans and advances	Non-performing loans	Other assets	Loans and other similar resources	Subordinated loans	Bonds (excluding subordinated bonds) and other fixed-income securities	Capital and reserves ⁽¹⁾	Other liabilities ⁽¹⁾	Total	Operating profit/loss
Assets					Liabilities					Memo items:	

*A alteração do Plano de Contas do Sistema Bancário em Janeiro de 1999 poderá originar quebras nas séries apresentadas./The revision of the Charts of Accounts of the Banking System, in January of 1999, may imply breaks in the series.

(1) A noção de capital e reservas para efeitos estatísticos sofreu uma alteração metodológica, passando a incluir, nomeadamente, provisões para créditos de cobrança duvidosa. Neste sentido, procedeu-se à correcção de toda a série./The Capital and reserves definition for statistical purposes suffered a methodological change, beginning to include, among other things, provisions for non-performing loans. Thus, all the serie was adjusted.

B.8.3.10 SOCIEDADES GESTORAS DE FUNDOS DE INVESTIMENTO*
Saldos em fim de trimestre

INVESTMENT FUND MANAGING COMPANIES*
End-of-quarter figures

Fonte / Source: Banco de Portugal

10⁶ euros

	Activos					Passivos					Total	Por memória: Resultado de exploração
	Activos sob a forma de depósitos e outras aplicações similares	Títulos em carteira	Créditos concedidos	dos quais: Créditos de cobrança duvidosa	Activos diversos	Passivos sob a forma de empréstimos e outros recursos similares	Empréstimos subordinados	Obrigações (excepto subordinadas) e outros títulos de rendimento fixo	Capital e reservas ⁽¹⁾	Passivos diversos ⁽¹⁾		
	1	2	3	4	5	6	7	8	9	10	11=1+2+3+5+6+...+10	12
99 Mar	139.7	40.2	0.0	0.0	52.4	0.2	0.0	0.0	131.2	100.7	232.2	13.2
Jun	133.3	38.1	0.0	0.0	83.3	0.2	0.0	0.0	119.0	135.4	254.6	26.3
Set	146.9	36.9	0.0	0.0	121.4	0.3	0.0	0.0	119.5	185.3	305.2	35.4
Dez	145.6	32.6	0.0	0.0	27.3	0.1	0.0	0.0	144.6	60.8	205.5	43.9
00 Mar	150.0	28.0	0.0	0.0	62.6	0.2	0.0	0.0	107.1	133.3	240.6	12.5
Jun	152.9	23.4	0.0	0.0	94.1	0.2	0.0	0.0	107.1	163.0	270.3	24.3
Set	164.1	23.3	0.0	0.0	131.9	0.3	0.0	0.0	102.7	216.3	319.3	36.8
Dez	173.0	23.2	0.0	0.0	32.7	0.3	0.0	0.0	149.3	79.3	229.0	46.5
01 Mar	184.1	19.8	0.0	0.0	68.4	0.3	0.0	0.0	116.0	156.0	272.3	9.8
Jun	181.2	18.8	0.0	0.0	115.7	0.3	0.0	0.0	107.2	208.2	315.8	15.5
Set	189.6	19.4	0.0	0.0	148.1	0.4	0.0	0.0	104.2	252.5	357.1	25.0
Dez	193.9	17.3	0.0	0.0	55.6	0.3	0.0	0.0	124.0	142.3	266.7	33.3
02 Mar	193.0	24.4	0.0	0.0	69.8	0.3	0.0	0.0	105.2	181.6	287.1	8.7
Jun	195.0	22.3	0.0	0.0	108.6	0.3	0.0	0.0	101.1	224.5	325.9	18.5
Set	222.9	5.3	0.0	0.0	150.3	0.3	0.0	0.0	97.6	280.5	378.5	25.7
Dez	217.0	6.2	0.0	0.0	33.9	0.3	0.0	0.0	133.9	123.0	257.1	35.2
03 Mar	211.8	6.4	0.0	0.0	72.6	0.3	0.0	0.0	107.3	183.2	290.8	9.2
Jun	165.4	6.5	0.0	0.0	113.1	0.3	0.0	0.0	103.0	181.8	285.0	18.0
Set	152.8	23.2	0.0	0.0	153.8	0.2	0.0	0.0	103.5	226.2	329.9	28.4
Dez	162.9	22.4	0.0	0.0	38.1	0.3	0.0	0.0	141.6	81.5	223.4	39.7
04 Mar	182.9	3.7	0.0	0.0	89.4	0.4	0.0	0.0	109.4	166.3	276.1	13.4
Jun	174.5	3.9	0.0	0.0	118.6	0.4	0.0	0.0	109.8	186.9	297.0	24.1

1	2	3	4	5	6	7	8	9	10	11=1+2+3+5+6+...+10	12
Deposits and other similar investments	Securities	Loans and advances	Non-performing loans	Other assets	Loans and other similar resources	Subordinated loans	Bonds (excluding subordinated bonds) and other fixed-income securities	Capital and reserves ⁽¹⁾	Other liabilities ⁽¹⁾	Total	Operating profit/loss
Assets				Liabilities						Memo items:	

*A alteração do Plano de Contas do Sistema Bancário em Janeiro de 1999 poderá originar quebras nas séries apresentadas./The revision of the Charts of Accounts of the Banking System, in January of 1999, may imply breaks in the series.

(1) A noção de capital e reservas para efeitos estatísticos sofreu uma alteração metodológica, passando a incluir, nomeadamente, provisões para créditos de cobrança duvidosa. Neste sentido, procedeu-se à correcção de toda a série./The Capital and reserves definition for statistical purposes suffered a methodological change, beginning to include, among other things, provisions for non-performing loans. Thus, all the serie was adjusted.

B.8.3.11 SOCIEDADES GESTORAS DE PATRIMÓNIOS*
Saldos em fim de trimestre

WEALTH MANAGING COMPANIES*
End-of-quarter figures

Fonte / Source: Banco de Portugal

10⁶ euros

	Activos					Passivos					Total	Por memória: Resultado de exploração
	Activos sob a forma de depósitos e outras aplicações similares	Títulos em carteira	Créditos concedidos	dos quais: Créditos de cobrança duvidosa	Activos diversos	Passivos sob a forma de empréstimos e outros recursos similares	Empréstimos subordinados	Obrigações (excepto subordinadas) e outros títulos de rendimento fixo	Capital e reservas ⁽¹⁾	Passivos diversos ⁽¹⁾		
	1	2	3	4	5	6	7	8	9	10	11=1+2+3+5+6+...+10	12
99 Mar	15.0	0.7	0.0	0.0	13.4	0.0	0.1	0.0	16.3	12.7	29.1	1.0
Jun	14.9	0.5	0.1	0.1	19.0	0.0	0.1	0.0	17.4	16.9	34.4	2.4
Set	17.1	0.5	0.1	0.1	24.1	0.0	0.1	0.0	17.8	23.9	41.8	3.7
Dez	17.3	0.5	0.0	0.0	15.6	0.0	0.1	0.0	26.6	6.7	33.5	5.8
00 Mar	19.7	1.3	0.0	0.0	18.2	0.1	0.1	0.0	23.1	15.8	39.1	2.0
Jun	20.1	1.2	0.0	0.0	33.7	0.1	0.2	0.0	25.7	29.0	55.1	6.1
Set	18.7	1.4	0.0	0.0	44.9	0.2	0.2	0.0	25.7	8.9	65.0	8.5
Dez	13.5	1.4	0.0	0.0	25.8	0.2	0.2	0.0	31.6	38.9	40.8	6.6
01 Mar	17.8	1.9	0.0	0.0	27.2	0.3	0.2	0.0	27.6	18.8	46.9	0.7
Jun	19.3	1.8	0.0	0.0	40.1	0.3	0.4	0.0	29.6	30.9	61.1	1.9
Set	17.8	1.8	0.0	0.0	53.0	0.3	0.4	0.0	29.6	42.5	72.7	3.3
Dez	30.8	1.8	0.1	0.1	26.4	0.2	0.2	0.0	44.2	14.4	59.1	7.7
02 Mar	35.9	2.1	0.0	0.0	30.6	0.3	0.2	0.0	34.7	33.3	68.6	1.5
Jun	29.5	2.0	0.4	0.4	37.8	0.3	0.2	0.0	34.3	34.8	69.7	2.1
Set	31.8	2.5	0.4	0.4	48.7	0.4	0.2	0.0	37.4	45.4	83.3	3.8
Dez	27.2	2.4	0.5	0.5	28.7	0.3	0.2	0.0	45.6	12.7	58.8	6.6
03 Mar	33.7	2.6	0.5	0.5	32.8	0.2	0.2	0.0	44.5	24.7	69.5	2.2
Jun	34.3	2.2	0.4	0.4	41.3	0.1	0.3	0.0	45.0	32.7	78.1	3.9
Set	38.8	1.4	0.5	0.5	49.5	0.0	0.3	0.0	45.0	44.7	90.1	5.9
Dez	37.3	1.5	0.6	0.6	23.6	0.4	0.1	0.0	49.6	12.9	63.0	8.3
04 Mar	42.3	1.6	0.5	0.5	29.8	0.1	0.1	0.0	47.4	26.7	74.3	4.1
Jun	45.8	1.2	0.6	0.6	37.7	0.2	0.0	0.0	49.8	35.2	85.2	7.6

1	2	3	4	5	6	7	8	9	10	11=1+2+3+5+6+...+10	12
Deposits and other similar investments	Securities	Loans and advances	Non-performing loans	Other assets	Loans and other similar resources	Subordinated loans	Bonds (excluding subordinated bonds) and other fixed-income securities	Capital and reserves ⁽¹⁾	Other liabilities ⁽¹⁾	Total	Operating profit/loss
Assets				Liabilities						Memo items:	

*A alteração do Plano de Contas do Sistema Bancário em Janeiro de 1999 poderá originar quebras nas séries apresentadas./The revision of the Charts of Accounts of the Banking System, in January of 1999, may imply breaks in the series.

(1) A noção de capital e reservas para efeitos estatísticos sofreu uma alteração metodológica, passando a incluir, nomeadamente, provisões para créditos de cobrança duvidosa. Neste sentido, procedeu-se à correcção de toda a série./The Capital and reserves definition for statistical purposes suffered a methodological change, beginning to include, among other things, provisions for non-performing loans. Thus, all the serie was adjusted.

B.8.3.12 AUXILIARES FINANCEIROS - OUTROS^{(1)*}

Saldos em fim de trimestre

FINANCIAL AUXILIARIES - OTHER^{(1)*}

End-of-quarter figures

Fonte / Source: Banco de Portugal

10⁶ euros

	Activos					Passivos					Total	Por memória:	
	Activos sob a forma de depósitos e outras aplicações similares	Títulos em carteira	Créditos concedidos	dos quais:	Activos diversos	Passivos sob a forma de empréstimos e outros recursos similares	Empréstimos subordinados	Obrigações (excepto subordinadas) e outros títulos de rendimento fixo	Capital e reservas ⁽²⁾	Passivos diversos ⁽²⁾		Resultado de exploração	
				Créditos de cobrança duvidosa									
1	2	3	4	5	6	7	8	9	10	11=1+2+3+5+6+...+10	12		
99	Mar	24.9	452.8	27.9	0.3	213.6	54.4	0.1	0.0	558.7	106.1	719.3	5.2
	Jun	33.2	452.1	26.3	0.3	271.8	65.8	0.1	0.0	584.2	133.3	783.4	8.2
	Set	44.7	451.3	34.4	0.3	316.4	66.9	0.1	0.0	609.5	170.3	846.7	12.3
	Dez	62.0	451.7	24.2	0.4	246.3	73.6	0.1	0.0	651.8	58.7	784.2	12.0
00	Mar	65.5	458.8	29.6	0.5	285.3	77.2	0.1	0.0	666.7	95.2	839.2	5.3
	Jun	78.3	463.5	28.0	0.4	338.7	72.5	0.1	0.0	693.0	142.9	908.4	8.9
	Set	71.7	484.6	41.4	0.2	385.3	64.6	0.1	0.0	718.9	199.4	983.0	18.2
	Dez	76.4	486.0	47.7	0.4	267.9	58.3	0.3	0.0	755.3	64.0	877.9	17.0
01	Mar	58.8	513.7	54.1	0.3	331.9	45.6	0.3	0.0	772.1	140.5	958.4	10.3
	Jun	41.2	539.9	49.9	0.2	380.9	37.0	0.3	0.0	799.1	175.5	1 011.9	14.4
	Set	25.2	566.7	59.2	0.2	405.6	26.5	0.3	0.0	824.6	205.3	1 056.7	18.6
	Dez	13.3	596.0	35.8	0.2	308.5	16.7	0.8	0.0	874.2	61.8	953.6	22.6
02	Mar	10.3	606.8	32.4	0.2	356.2	2.1	0.8	0.0	883.4	119.4	1 005.7	6.8
	Jun	28.6	619.7	29.8	0.1	410.5	1.0	0.8	0.0	912.6	174.1	1 088.6	15.6
	Set	22.7	633.6	38.6	0.2	450.7	1.0	0.8	0.0	944.1	199.6	1 145.5	20.4
	Dez	71.1	645.4	173.3	0.1	368.3	13.1	1.6	0.0	1 161.1	82.3	1 258.1	19.2
03	Mar	67.8	657.0	155.9	0.1	435.9	13.5	1.8	0.0	1 176.9	124.4	1 316.6	0.4
	Jun	65.2	661.7	163.5	0.1	482.9	13.4	1.8	0.0	1 202.6	155.4	1 373.3	5.8
	Set	63.5	668.4	162.3	0.1	528.0	13.4	1.8	0.0	1 235.3	171.6	1 422.1	14.2
	Dez	75.2	725.1	166.1	0.0	439.8	13.4	1.8	0.0	1 322.0	69.0	1 406.2	15.2
04	Mar	73.5	725.1	166.6	0.0	478.2	13.4	1.8	0.0	1 305.4	122.9	1 443.6	15.4
	Jun	74.1	725.1	166.6	0.0	478.9	13.4	1.8	0.0	1 305.5	124.0	1 444.8	15.8

	1	2	3	4	5	6	7	8	9	10	11=1+2+3+5+6+...+10	12
	Deposits and other similar investments	Securities	Loans and advances	Non-performing loans	Other assets	Loans and other similar resources	Subordinated loans	Bonds (excluding subordinated bonds) and other fixed-income securities	Capital and reserves ⁽²⁾	Other liabilities ⁽²⁾	Total	Operating profit/loss
	Assets					Liabilities					Memo items:	

*A alteração do Plano de Contas do Sistema Bancário em Janeiro de 1999 poderá originar quebras nas séries apresentadas./The revision of the Charts of Accounts of the Banking System, in January of 1999, may imply breaks in the series.

(1) Inclui Sociedades administradoras de compras em grupo, Sociedades mediadoras do mercado monetário e do mercado de câmbios, Sociedades gestoras de fundos de titularização de créditos e Outros auxiliares financeiros. / Includes Group-purchase managing companies, Foreign-exchange and money-market mediating companies, Securitization management fund and Other financial auxiliaries.

(2) A noção de capital e reservas para efeitos estatísticos sofreu uma alteração metodológica, passando a incluir, nomeadamente, provisões para créditos de cobrança duvidosa. Neste sentido, procedeu-se à correcção de toda a série./The Capital and reserves definition for statistical purposes suffered a methodological change, beginning to include, among other things, provisions for non-performing loans. Thus, all the serie was adjusted.

B.9.1.1 MERCADO MONETÁRIO INTERBANCÁRIO^{(a)(b)}
Operações sem garantia com data valor do próprio dia

INTERBANK MONEY MARKET^{(a)(b)}
Non-collateralised operations with value date of the same day

Fonte / Source: Banco de Portugal

Montantes / Amounts: 10⁶ euros – Taxas de juro / Interest rates: %

	Overnight		5 a 9 dias		13 a 17 dias		28 a 32 dias		86 a 96 dias		175 a 189 dias		A mais de 350 dias		Total
	Taxa de juro	Montante	Taxa de juro	Montante	Taxa de juro	Montante	Taxa de juro	Montante	Taxa de juro	Montante	Taxa de juro	Montante	Taxa de juro	Montante	Montante
	1	2	3	4	5	6	7	8	9	10	11	12	13	14	15
04	Mar	1.994	5 455.6	2.121	227.4	2.153	37.5	2.230	20.0						6 040.6
	Abr	2.069	5 033.7	2.071	404.8	2.117	35.0	2.021	52.0						5 714.8
	Mai	1.973	4 967.8	2.179	201.4	2.186	83.0	2.204	31.8	2.070	25.0				5 367.4
	Jun	1.997	5 044.7	2.082	208.0	2.215	115.5	2.254	107.0						5 777.6
	Jul	2.059	7 082.0	2.123	77.8	2.253	45.0	2.366	25.0	2.130	7.8				7 384.8
	Ago	2.008	5 228.6	2.130	109.2	2.445	60.0	2.070	8.0						5 484.1
04	Ago	2	2.002	176.0	2.250	2.0									178.0
		3	2.009	192.6	2.020	12.0									244.6
		4	2.025	220.0	2.050	15.0									245.0
		5	1.989	267.7	2.100	2.0	2.457	35.0							304.7
		6	1.909	248.9	2.020	40.0									288.9
		9	1.982	298.1											298.4
		10	2.079	302.6											302.6
		11	2.024	329.3	2.020	4.0									333.3
		12	2.011	198.9	2.010	1.3									200.2
		13	1.995	153.3											153.5
		16	1.999	293.5	2.020	2.9									296.4
		17	2.006	271.7											271.7
		18	2.011	313.2	2.020	2.0									315.2
		19	2.016	257.3	2.560	10.0	2.428	25.0	2.070	8.0					325.3
		20	2.015	239.6											240.3
		23	2.010	184.0											185.3
		24	2.006	149.3	2.030	8.0									157.3
		25	2.004	157.3											157.3
		26	2.013	215.1	2.570	10.0									225.1
		27	2.015	315.0											315.0
		30	2.010	239.7											240.4
		31	2.021	205.8											205.8

	1	2	3	4	5	6	7	8	9	10	11	12	13	14	15
	Interest rate	Amount	Interest rate	Amount	Interest rate	Amount	Interest rate	Amount	Interest rate	Amount	Interest rate	Amount	Interest rate	Amount	Amount
	Overnight		5 to 9 days		13 to 17 days		28 to 32 days		86 to 96 days		175 to 189 days		Over 350 days		Total

B.9.1.2 MERCADO MONETÁRIO INTERBANCÁRIO^{(a)(b)}
Operações sem garantia com data valor diferida de 1 dia

INTERBANK MONEY MARKET^{(a)(b)}
Non-collateralised operations with value date deferred one day

Fonte / Source: Banco de Portugal

Montantes / Amounts: 10⁶ euros – Taxas de juro / Interest rates: %

	Tom / Next		5 a 9 dias		13 a 17 dias		28 a 32 dias		86 a 96 dias		175 a 189 dias		A mais de 350 dias		Total	
	Taxa de juro	Montante	Taxa de juro	Montante	Taxa de juro	Montante	Taxa de juro	Montante	Taxa de juro	Montante	Taxa de juro	Montante	Taxa de juro	Montante	Montante	
	1	2	3	4	5	6	7	8	9	10	11	12	13	14	15	
04	Mar	2.238	9 963.5	2.647	872.8	2.040	78.0	2.735	100.0	2.084	10.0				11 166.2	
	Abr	2.228	9 637.4	2.637	665.0	2.050	15.0	2.703	110.0	2.054	10.7	2.060	21.9	2.071	18.8	10 596.9
	Mai	2.254	8 106.1	2.672	670.0	2.073	49.0	2.401	170.0	2.093	12.8				9 284.6	
	Jun	2.254	8 434.4	2.579	875.0	2.088	33.5	2.696	113.5	2.120	22.0	2.150	3.0		9 942.2	
	Jul	2.289	9 721.8	2.382	1 147.1	2.083	68.0	2.632	112.0	2.105	17.9				11 193.9	
	Ago	2.318	10 874.6	2.686	675.0	2.090	40.0	2.700	100.0	2.112	12.8				12 430.0	
04	Ago	2	2.302	494.7				2.700	10.0						504.7	
		3	2.280	528.7	2.700	125.0									664.3	
		4	2.277	549.7				2.700	10.0						559.7	
		5	2.260	529.8				2.700	10.0	2.120	2.0				541.8	
		6	2.202	529.8	2.572	12.5		2.700	10.0						552.3	
		9	2.266	528.9				2.700	10.0						538.9	
		10	2.285	530.5	2.690	125.0	2.100	20.0							679.1	
		11	2.278	531.0				2.700	10.0						541.0	
		12	2.277	533.0						2.110	5.8				538.8	
		13	2.266	545.1	2.200	2.5		2.700	10.0						557.6	
		16	2.690	189.1											529.1	
		17	2.685	190.7	2.690	125.0									315.7	
		18	2.291	554.2				2.700	10.0						564.2	
		19	2.286	580.2						2.110	5.0				585.2	
		20	2.310	589.3	2.690	10.0									599.3	
		23	2.310	589.3				2.700	10.0						599.3	
		24	2.310	589.4	2.700	125.0	2.080	20.0							757.0	
		25	2.590	283.1	2.517	15.0									648.1	
		26	2.690	239.5											239.5	
		27	2.310	589.5	2.700	10.0									599.5	
		30	2.328	604.6				2.700	10.0						614.6	
		31	2.317	574.7	2.690	125.0									700.5	

	1	2	3	4	5	6	7	8	9	10	11	12	13	14	15
	Interest rate	Amount	Interest rate	Amount	Interest rate	Amount	Interest rate	Amount	Interest rate	Amount	Interest rate	Amount	Interest rate	Amount	Amount
	Tom / Next		5 to 9 days		13 to 17 days		28 to 32 days		86 to 96 days		175 to 189 days		Over 350 days		Total

B.9.1.3 MERCADO MONETÁRIO INTERBANCÁRIO^{(a)(b)}
Operações sem garantia com data valor diferida de 2 dias

INTERBANK MONEY MARKET^{(a)(b)}
Non-collateralised operations with value date deferred two days

Fonte / Source: Banco de Portugal

Montantes / Amounts: 10⁶ euros – Taxas de juro / Interest rates: %

	Spot / Next		5 a 9 dias		13 a 17 dias		28 a 32 dias		86 a 96 dias		175 a 189 dias		A mais de 350 dias		Total
	Taxa de juro	Montante	Taxa de juro	Montante	Taxa de juro	Montante	Taxa de juro	Montante	Taxa de juro	Montante	Taxa de juro	Montante	Taxa de juro	Montante	Montante
	1	2	3	4	5	6	7	8	9	10	11	12	13	14	15
04 Mar	2.060	10.0	2.056	248.0	2.032	105.0	2.044	23.0	1.968	22.0					518.0
Abr	2.054	38.0	2.047	72.0	2.055	142.0	2.045	32.5	2.046	63.5	2.020	25.0			535.0
Mai	2.063	110.0	2.011	332.0			2.035	85.0	2.070	15.0					567.0
Jun	2.218	554.3	2.086	232.0	2.078	65.0	2.208	52.0	2.185	4.0			2.430	15.0	961.3
Jul	2.050	387.0	2.047	323.0					2.122	62.0					956.0
Ago							2.080	20.0	2.091	52.0					139.0
04 Ago	2														
	3														
	4														
	5														20.0
	6														
	9														
	10														
	11														
	12														
	13						2.080	20.0							20.0
	16														
	17								2.090	50.0					70.0
	18														
	19														25.0
	20								2.110	2.0					2.0
	23														
	24														
	25														2.0
	26														
	27														
	30														
	31														

	1	2	3	4	5	6	7	8	9	10	11	12	13	14	15
	Interest rate	Amount	Interest rate	Amount	Interest rate	Amount	Interest rate	Amount	Interest rate	Amount	Interest rate	Amount	Interest rate	Amount	Amount
	Spot / Next		5 to 9 days		13 to 17 days		28 to 32 days		86 to 96 days		175 to 189 days		Over 350 days		Total

B.10.1.1 TÍTULOS DE CURTO PRAZO – PAPEL COMERCIAL⁽¹⁾
SHORT-TERM SECURITIES – COMMERCIAL PAPER⁽¹⁾

Por prazos seleccionados

By selected maturities

 Taxas de juro e montantes emitidos por entidades residentes em euros⁽²⁾

 Interest rates and amounts issued by residents in euros⁽²⁾

Fonte / Source: Banco de Portugal

 Montantes / Amounts: 10⁶ euros – Taxas de juro / Interest rates: %

	Emissões brutas														Amorti- zações	Emissões líquidas	
	De 25 a 35 dias				De 85 a 95 dias					De 180 a 190 dias				Total			
	Taxa de juro média	Taxa de juro mínima	Taxa de juro máxima	Montante	Taxa de juro média		Taxa de juro mínima	Taxa de juro máxima	Montante	Taxa de juro média	Taxa de juro mínima	Taxa de juro máxima	Montante	Montante			
					Total	da qual: Soc.não financ.											
1	2	3	4	5	6	7	8	9	10	11	12	13	14	15	16=14-15		
01	4.57	3.35	7.06	9 622	4.78	4.79	3.28	7.00	14 807	4.37	3.22	6.19	2 319	33 759	32 158	1 601	
02	3.62	2.66	5.75	13 355	3.94	3.94	3.04	5.88	12 193	3.65	2.94	5.25	4 211	41 027	38 127	2 901	
03	3.55	2.06	5.13	16 228	3.35	3.36	1.50	5.75	12 051	2.70	2.12	4.38	5 254	54 035	55 036	-1 001	
03	Fev	3.71	2.66	5.00	1 407	3.08	3.09	2.65	4.38	860	3.70	2.63	4.13	442	3 447	3 398	49
	Mar	3.61	2.61	5.00	1 409	2.76	2.76	2.56	5.50	489	2.64	2.52	3.97	185	3 264	3 677	-413
	Abr	3.53	2.66	5.13	1 575	2.78	2.78	2.53	3.10	447	2.69	2.38	3.44	378	5 080	5 018	62
	Mai	3.67	2.56	5.00	1 276	2.80	2.82	2.50	4.13	205	2.51	2.34	3.46	338	5 537	5 672	-135
	Jun	3.17	2.06	5.00	1 767	3.87	3.89	2.19	5.50	1 562	2.47	2.14	3.43	953	6 758	6 579	180
	Jul	3.40	2.16	5.00	1 342	2.38	2.38	2.19	3.31	637	2.27	2.12	3.63	250	3 585	3 546	39
	Ago	3.86	2.21	5.00	926	4.55	4.57	2.16	5.75	1 581	3.14	2.21	3.54	461	3 605	3 737	-132
	Set	3.54	2.20	5.00	1 198	2.19	2.19	1.50	5.50	580	2.39	2.24	3.25	391	4 045	4 014	30
	Out	3.21	2.19	5.00	1 642	2.43	2.43	2.21	3.31	219	2.53	2.23	3.17	376	2 805	3 154	-349
	Nov	3.68	2.17	5.00	1 069	4.54	4.56	2.23	5.75	1 590	2.37	2.29	3.21	236	4 148	3 859	289
	Dez	3.41	2.16	5.00	1 314	3.89	3.89	2.23	5.50	1 581	2.59	2.25	3.68	931	5 515	5 480	35
04	Jan	3.35	2.16	5.00	1 398	2.31	2.29	1.99	3.25	745	2.27	2.09	2.63	268	3 765	3 492	273
	Fev	3.51	2.15	5.00	1 200	5.26	5.29	2.15	5.75	1 156	3.06	2.15	3.88	481	4 608	4 651	-42
	Mar	3.14	2.12	5.00	1 678	4.01	4.06	1.99	5.50	1 408	2.26	2.09	3.13	200	4 681	4 566	115
	Abr	2.88	2.12	5.00	2 244	2.39	2.41	2.09	3.25	394	2.31	2.07	3.04	322	5 869	5 551	319
	Mai	3.14	2.15	5.00	1 640	4.31	4.33	2.18	5.75	1 712	2.27	2.10	2.89	248	6 922	7 215	-293
	Jun	3.68	2.10	5.00	2 718	2.33	2.33	2.19	5.50	620	2.69	2.24	4.50	1 141	8 027	7 465	562
	Jul	3.05	2.12	5.00	1 817	4.03	4.30	2.19	4.75	1 436	2.38	2.25	2.69	221	6 071	6 186	-114

1	2	3	4	5	6	7	8	9	10	11	12	13	14	15	16=14-15
Average interest rate	Lowest interest rate	Highest interest rate	Amount	Total	Non-financ. corporations of which:	Lowest interest rate	Highest interest rate	Amount	Average interest rate	Lowest interest rate	Highest interest rate	Amount	Amount	Repay- ments	Net issues
From 25 to 35 days				From 85 to 95 days					From 180 to 190 days				Total		
Gross issues															

(1) Inclui apenas emissões em mercado interno ao abrigo do Decreto-Lei n.º 181/92, de 22 de Agosto. / According to Decree-Law nr. 182/92, dated 22 August includes only domestic market issues.

(2) Até Janeiro de 2002 inclui títulos denominados em escudos. / Up to January 2002 includes securities denominated in escudos.

B.10.1.2 TÍTULOS DE CURTO PRAZO – PAPEL COMERCIAL⁽¹⁾⁽²⁾
SHORT-TERM SECURITIES – COMMERCIAL PAPER⁽¹⁾⁽²⁾

Por sector emitente

By issuing sector

Saldos em fim de mês

End-of-month figures

Fonte / Source: Banco de Portugal

 10⁶ euros

	Instituições financeiras monetárias	Outros intermediários financeiros e auxiliares financeiros	Sociedades de seguros e fundos de pensões	Administrações públicas	Sociedades não financeiras ⁽³⁾	Não residentes	Total	
	1	2	3	4	5	6	7=1+...+6	
00		11	283	0	25	5 351	0	5 669
01		30	428	0	0	6 805	5	7 268
02		38	163	0	0	9 954	4	10 160
03	Fev	64	164	0	0	9 317	4	9 549
	Mar	64	164	0	0	8 903	4	9 135
	Abr	58	164	0	0	8 968	4	9 194
	Mai	48	164	0	0	8 837	4	9 052
	Jun	33	164	0	0	9 037	4	9 237
	Jul	36	164	0	0	9 073	4	9 277
	Ago	36	164	0	0	8 946	4	9 149
	Set	36	164	0	0	8 970	4	9 173
	Out	34	211	0	0	8 575	4	8 824
	Nov	39	211	0	0	8 859	4	9 113
	Dez	59	344	0	0	8 741	3	9 147
04	Jan	59	343	0	0	9 015	4	9 421
	Fev	69	343	0	0	8 963	4	9 379
	Mar	69	368	0	0	9 054	4	9 495
	Abr	39	367	0	0	9 402	4	9 812
	Mai	32	367	0	0	9 116	4	9 519
	Jun	7	327	0	0	9 749	4	10 087
	Jul	7	382	0	0	9 580	4	9 972

1	2	3	4	5	6	7=1+...+6
Monetary financial institutions	Other financial intermediaries and financial auxiliaries	Insurance corporations and pension funds	General government	Non-financial Corporations ⁽³⁾	Non-residents	Total

(1) Saldos em fim de mês valorizados ao valor de emissão. / Outstanding amounts at the end of the month evaluated at issue price.

(2) Inclui apenas emissões em mercado interno ao abrigo do Decreto-Lei n.º 181/92, de 22 de Agosto. / According to Decree-Law nr. 182/92, dated 22 August includes only domestic market issues.

(3) Inclui instituições sem fins lucrativos ao serviço das famílias. / Includes non-profit institutions serving households.

B.10.1.3 TÍTULOS DE CURTO PRAZO – PAPEL COMERCIAL ⁽¹⁾⁽²⁾

Por ramo de actividade da sociedade não financeira emitente

Saldos em fim de mês

Fonte / Source: Banco de Portugal

SHORT-TERM SECURITIES – COMMERCIAL PAPER ⁽¹⁾⁽²⁾

By branch of activity of issuing non-financial corporation

End-of-month figures

10⁶ euros

	Agricultura, produção animal, caça, silvicultura	Pesca	Indústrias extractivas	Indústrias transformadoras	Produção e distribuição de electricidade, gás e água	Construção	Comércio por grosso e a retalho, rep.de veículos automóveis, motocicletas e de bens de uso pessoal e doméstico	Alojamento e restauração (restaurantes e similares)	Transportes, armazenagem e comunicações	Actividades imobiliárias, alugueres e serviços prestados às empresas	Educação, saúde e outras act. de serviços colectivos, sociais e pessoais	Total
	1	2	3	4	5	6	7	8	9	10	11	12=1+...+11
00	1	0	6	820	343	202	189	5	294	3 320	171	5 351
01	1	0	16	1 497	342	199	146	5	143	4 241	215	6 805
02	1	0	13	883	453	172	172	2	390	7 631	237	9 954
03	Fev	1	0	14	871	434	174	5	2 401	5 025	239	9 317
	Mar	1	0	14	891	428	174	5	2 407	4 591	239	8 903
	Abr	1	0	14	1 111	405	177	5	2 406	4 462	239	8 968
	Mai	1	0	11	1 111	402	159	5	2 679	4 085	239	8 837
	Jun	1	0	11	1 133	420	184	5	2 668	4 151	319	9 037
	Jul	1	0	11	1 137	413	179	5	2 719	4 103	353	9 073
	Ago	1	0	11	1 131	393	179	5	2 728	4 004	343	8 946
	Sét	1	0	11	1 077	378	179	5	2 611	4 231	342	8 970
	Out	1	0	11	1 095	384	175	5	2 506	3 911	340	8 575
	Nov	1	0	16	1 105	403	172	5	2 501	4 167	338	8 859
	Dez	1	0	9	1 017	443	202	5	2 481	4 086	340	8 741
04	Jan	1	0	11	1 038	841	202	0	2 430	3 997	338	9 015
	Fev	1	0	9	971	850	202	0	2 406	4 028	338	8 963
	Mar	1	0	8	1 032	862	195	5	2 406	4 053	337	9 054
	Abr	1	0	5	1 072	864	190	5	2 402	4 352	343	9 402
	Mai	1	0	0	1 049	945	190	5	2 402	4 011	347	9 116
	Jun	1	0	0	1 165	976	184	5	2 502	4 412	338	9 749
	Jul	1	0	0	1 200	995	182	5	2 502	4 183	340	9 585

	Agriculture, hunting and forestry	Fishing	Mining and quarrying	Manufacturing	Production and distribution of electricity, gas and water	Construction	Wholesale and retail trade, repair of motor vehicles, motorcycles and personal and household goods	Hotels and catering (restaurants and other)	Transport, storage and communications	Real estate, rental and supply of services to companies	Education, health and other community, social and personal service activities	Total
	1	2	3	4	5	6	7	8	9	10	11	12=1+...+11

(1) Saldos em fim de mês valorizados ao valor de emissão. / Outstanding amounts at the end of the month evaluated at issue price.

(2) Inclui apenas emissões em mercado interno ao abrigo do Decreto-Lei nº 181/92, de 22 de Agosto. / According to Decree-Law nr. 181/92, dated 22 August includes only domestic market issues.

B.10.1.4 TÍTULOS DE CURTO PRAZO – PAPEL COMERCIAL ⁽¹⁾⁽²⁾

Por ramo de actividade da indústria transformadora

Saldos em fim de mês

Fonte / Source: Banco de Portugal

SHORT-TERM SECURITIES – COMMERCIAL PAPER ⁽¹⁾⁽²⁾

By branch of activity of manufacturing industry

End-of-month figures

10⁶ euros

	Indústrias alimentares, das bebidas e do tabaco	Indústria têxtil	Indústria do couro e de produtos do couro	Indústrias da madeira e da cortiça e suas obras	Indústrias de pasta de papel e cartão e seus artigos, edição e impressão	Fabricação de coque, produtos petrolíferos refinados e combustíveis nucleares	Fabricação de produtos químicos e de fibras sintéticas ou artificiais	Fabricação de artigos de borracha e de matérias plásticas	Fabricação de outros produtos minerais não metálicos	Indústrias metalúrgicas de base e de produtos metálicos	Fabricação de máquinas e de equipamentos não especificados	Fabricação de equipamento eléctrico e de óptica	Fabricação de material de transporte	Indústrias transformadoras não especificadas	Total	
	1	2	3	4	5	6	7	8	9	10	11	12	13	14	15=1+...+14	
00	116	80	4	43	246	99	61	2	90	31	13	18	17	0	820	
01	130	74	2	44	993	0	58	2	117	36	13	11	17	0	1 497	
02	78	69	2	44	419	0	60	3	117	37	13	11	32	0	883	
03	Fev	71	59	1	44	421	0	60	3	114	42	13	11	32	0	871
	Mar	86	64	1	44	421	0	60	3	114	42	13	11	32	0	891
	Abr	252	64	2	44	418	0	60	3	165	42	13	11	37	0	1 111
	Mai	266	64	2	44	419	0	60	3	151	42	13	11	37	0	1 111
	Jun	271	64	2	44	434	0	58	3	154	42	13	11	37	0	1 133
	Jul	272	64	2	41	433	0	58	3	161	42	13	11	37	0	1 137
	Ago	273	64	2	44	436	0	58	3	149	42	13	11	37	0	1 131
	Sét	273	64	2	44	436	0	58	3	95	42	13	11	37	0	1 077
	Out	268	64	2	44	436	0	58	3	117	42	13	11	37	0	1 095
	Nov	300	64	0	44	431	0	58	3	102	42	13	11	37	0	1 105
	Dez	294	64	0	11	426	0	54	4	80	25	13	11	34	0	1 017
04	Jan	299	64	2	11	427	0	54	4	82	37	13	11	34	0	1 038
	Fev	296	64	0	7	367	0	54	4	82	37	13	11	34	0	971
	Mar	298	64	0	7	434	0	52	4	76	37	13	11	34	0	1 032
	Abr	351	64	0	7	430	0	52	4	73	32	13	11	34	0	1 072
	Mai	354	64	0	7	425	0	52	4	64	19	13	11	34	0	1 049
	Jun	355	47	0	7	431	0	62	4	181	19	13	11	34	0	1 165
	Jul	380	47	0	7	426	0	62	4	181	34	13	11	34	0	1 200

	Food, beverage and tobacco	Textiles	Manufacture of leather and leather products	Wood and cork industries and articles thereof	Pulp, paper, and paperboard industries and articles thereof, publishing and printing	Manufacture of coke, refined oil products and nuclear fuel	Manufacture of chemical and man-made fibres	Manufacture of rubber articles and plastic materials	Manufacture of other non-metallic mineral products	Base metal industries and manufacture of metal products	Manufacture of machinery and equipment non elsewhere classified	Manufacture of electrical and optical equipment	Manufacture of transport material	Manufacturing non elsewhere classified	Total
	1	2	3	4	5	6	7	8	9	10	11	12	13	14	15=1+...+14

(1) Saldos em fim de mês valorizados ao valor de emissão. / Outstanding amounts at the end of the month evaluated at issue price.

(2) Inclui apenas emissões em mercado interno ao abrigo do Decreto-Lei nº 181/92, de 22 de Agosto. / According to Decree-Law nr. 181/92, dated 22 August includes only domestic market issues.

B.10.2.1 TÍTULOS DE MÉDIO E LONGO PRAZOS ⁽¹⁾
Montantes emitidos por sector institucional, líquidos de amortizações

MEDIUM - AND LONG-TERM SECURITIES ⁽¹⁾
Amounts issued by institutional sector, net of repayments

Fonte / Source: Banco de Portugal

10⁶ euros

	Instituições financeiras monetárias	Outros intermediários financeiros e auxiliares financeiros	Sociedades de seguros e fundos de pensões	Administrações públicas		Sociedades não financeiras	Não residentes	Total
				Administração central (AC) ⁽²⁾	Adm.públicas excepto AC			
	1	2	3	4	5	6	7	8=1+...+7
01	4 725	703	251	3 843	131	7 201	-1 192	15 662
02	1 823	961	202	7 835	25	4 268	-1 109	14 005
03	3 505	1 392	57	101	-30	3 161	-904	7 282
03								
Fev	2 688	21	1	-178	0	1 436	-102	3 866
Mar	-108	29	0	2 460	0	346	-224	2 503
Abr	758	-64	0	-2 460	0	133	-75	-1 709
Mai	-112	28	9	902	0	249	-5	1 070
Jun	-71	-23	13	-394	-4	34	-292	-737
Jul	-391	-126	0	-11	-25	88	-57	-522
Ago	-29	1	0	-981	0	-94	-57	-1 160
Set	118	-33	0	-289	0	25	-33	-212
Out	353	-69	0	1 477	0	320	-51	2 029
Nov	499	-50	0	-222	0	534	15	776
Dez	-43	1 673	1	-202	-2	-266	-5	1 156
04								
Jan	154	3	7	-491	0	100	-25	-252
Fev	-131	0	0	-877	0	174	-139	-973
Mar	334	34	0	754	0	280	0	1 402
Abr	-67	-107	0	-84	0	-19	-56	-334
Mai	59	-30	0	432	0	15	-70	406
Jun	48	166	0	685	-2	-315	-512	70
Jul	-128	-20	35	2 136	0	185	-30	2 177

	1	2	3	4	5	6	7	8=1+...+7
	Monetary financial institutions	Other financial intermediaries and financial auxiliaries	Insurance corporations and pension funds	Central government (CG) ⁽²⁾	General gov. except CG	Non-financial corporations	Non-residents	Total
				General government				

(1) Inclui emissões em mercado interno e externo. / Includes domestic and foreign market issues.

(2) Inclui certificados de aforro. / Includes savings certificates.

B.10.2.2 TÍTULOS DE MÉDIO E LONGO PRAZOS ⁽¹⁾
Montantes emitidos

MEDIUM - AND LONG-TERM SECURITIES ⁽¹⁾
Amounts issued

Fonte / Source: Banco de Portugal

10⁶ euros

	Ações			Obrigações ⁽²⁾				Total
	Subscrição pública	Subscrição particular	Total (emissões líquidas)	Emissões brutas			Emissões líquidas	
				Subscrição pública	Subscrição particular	Total		
	1	2	3	4	5	6=4+5	7	8=3+7
01	993	8 878	8 661	11 214	6 619	17 833	6 597	15 258
02	57	7 797	6 016	11 385	8 887	20 272	7 774	13 790
03	0	5 348	4 252	5 238	12 566	17 804	3 212	7 464
03								
Fev	0	1 448	1 448	188	3 020	3 188	2 408	3 856
Mar	0	305	190	232	2 747	2 979	2 333	2 523
Abr	0	1 119	1 082	84	28	112	-2 761	-1 679
Mai	0	320	315	1 095	63	1 158	783	1 097
Jun	0	163	163	1 122	232	1 355	-867	-704
Jul	0	114	93	1 025	243	1 268	-603	-510
Ago	0	144	-31	125	251	376	-1 125	-1 156
Set	0	187	150	349	160	509	-347	-197
Out	0	280	259	483	2 646	3 130	1 792	2 051
Nov	0	201	185	248	1 236	1 484	620	805
Dez	0	560	-46	254	1 896	2 150	1 228	1 183
04								
Jan	0	182	164	205	7	212	-407	-243
Fev	0	134	99	150	104	254	-1 028	-929
Mar	0	111	111	235	1 374	1 609	1 355	1 466
Abr	0	33	33	159	1 705	1 865	-298	-264
Mai	0	37	5	1 141	274	1 415	457	461
Jun	0	174	134	1 183	190	1 373	-24	111
Jul	0	255	235	106	2 707	2 813	1 970	2 205

	1	2	3	4	5	6=4+5	7	8=3+7
	Public subscription	Private subscription	Total (net issues)	Public subscription	Private subscription	Total	Net issues	Total
	Shares			Gross issues				
				Bonds ⁽²⁾				

(1) Inclui emissões em mercado interno e externo. / Includes domestic and foreign market issues.

(2) Inclui títulos de participação. / Includes participating bonds.

B.10.2.3 TÍTULOS DE MÉDIO E LONGO PRAZOS ⁽¹⁾
Montantes emitidos por instituições financeiras monetárias

MEDIUM - AND LONG-TERM SECURITIES ⁽¹⁾
Amounts issued by monetary financial institutions

Fonte / Source: Banco de Portugal

10⁶ euros

	Acções			Obrigações ⁽²⁾				Total
	Subscrição pública	Subscrição particular	Total (emissões líquidas)	Emissões brutas			Emissões líquidas	
				Subscrição pública	Subscrição particular	Total		
1	2	3	4	5	6=4+5	7	8=3+7	
01	720	663	800	2 543	4 501	7 044	3 926	4 725
02	0	1 064	459	3 055	3 508	6 563	1 364	1 823
03	0	1 158	1 158	2 457	4 731	7 188	2 348	3 505
03								
Fev	0	0	0	168	3 000	3 168	2 688	2 688
Mar	0	66	66	182	25	193	-173	-108
Abr	0	931	931	84	11	109	-173	758
Mai	0	0	0	166	29	195	-112	-112
Jun	0	5	5	252	117	370	-76	-71
Jul	0	0	0	189	174	363	-391	-391
Ago	0	12	12	125	251	376	-41	-29
Set	0	0	0	349	128	476	118	118
Out	0	6	6	483	37	520	347	353
Nov	0	0	0	233	846	1 079	499	499
Dez	0	138	138	172	73	246	-181	-43
04								
Jan	0	0	0	205	0	205	154	154
Fev	0	0	0	150	19	169	-131	-131
Mar	0	0	0	235	320	554	334	334
Abr	0	0	0	144	42	187	-67	-67
Mai	0	20	-10	242	109	352	69	59
Jun	0	0	-40	387	10	397	88	48
Jul	0	0	0	106	209	315	-128	-128

1	2	3	4	5	6=4+5	7	8=3+7
Public subscription	Private subscription	Total (net issues)	Public subscription	Private subscription	Total	Net issues	Total
Shares			Bonds ⁽²⁾				
Gross issues							

(1) Inclui emissões em mercado interno e externo. / Includes domestic and foreign market issues.

(2) Inclui títulos de participação. / Includes participating bonds

B.10.2.4 TÍTULOS DE MÉDIO E LONGO PRAZOS ⁽¹⁾
Montantes emitidos por outros intermediários financeiros e auxiliares financeiros

MEDIUM - AND LONG-TERM SECURITIES ⁽¹⁾
Amounts issued by other financial intermediaries and financial auxiliaries

Fonte / Source: Banco de Portugal

10⁶ euros

	Acções			Obrigações ⁽²⁾				Total
	Subscrição pública	Subscrição particular	Total (emissões líquidas)	Emissões brutas			Emissões líquidas	
				Subscrição pública	Subscrição particular	Total		
1	2	3	4	5	6=4+5	7	8=3+7	
01	0	794	773	37	342	379	-70	703
02	57	1 268	1 186	0	66	66	-224	961
03	0	73	-80	120	1 882	2 002	1 471	1 392
03								
Fev	0	1	1	0	20	20	20	21
Mar	0	4	4	50	0	50	25	29
Abr	0	0	0	0	0	0	-65	-64
Mai	0	0	0	0	28	28	28	28
Jun	0	2	2	0	0	0	-25	-23
Jul	0	7	-1	0	69	69	-125	-126
Ago	0	1	1	0	0	0	0	1
Set	0	30	14	0	0	0	-47	-33
Out	0	17	8	0	0	0	-77	-69
Nov	0	0	0	0	0	0	-50	-50
Dez	0	6	-114	70	1 765	1 835	1 788	1 673
04								
Jan	0	3	3	0	0	0	0	3
Fev	0	34	0	0	0	0	0	0
Mar	0	34	34	0	0	0	0	34
Abr	0	1	1	0	1 663	1 663	-108	-107
Mai	0	0	0	0	0	0	-30	-30
Jun	0	166	166	0	0	0	0	166
Jul	0	0	0	0	6	6	-20	-20

1	2	3	4	5	6=4+5	7	8=3+7
Public subscription	Private subscription	Total (net issues)	Public subscription	Private subscription	Total	Net issues	Total
Shares			Bonds ⁽²⁾				
Gross issues							

(1) Inclui emissões em mercado interno e externo. / Includes domestic and foreign market issues.

(2) Inclui títulos de participação. / Includes participating bonds

B.10.2.5 TÍTULOS DE MÉDIO E LONGO PRAZOS ⁽¹⁾
Montantes emitidos por sociedades não financeiras

MEDIUM - AND LONG-TERM SECURITIES ⁽¹⁾
Amounts issued by non-financial corporations

Fonte / Source: Banco de Portugal

10⁶ euros

	Acções			Obrigações ⁽²⁾				Total 8=3+7
	Subscrição pública 1	Subscrição particular 2	Total (emissões líquidas) 3	Emissões brutas			Emissões líquidas 7	
				Subscrição pública 4	Subscrição particular 5	Total 6=4+5		
01	273	7 169	6 837	0	1 641	1 641	363	7 201
02	0	5 116	4 273	12	374	386	-5	4 268
03	0	4 052	3 117	37	979	1 015	44	3 161
03								
Fev	0	1 446	1 446	0	0	0	-11	1 436
Mar	0	236	121	0	248	248	225	346
Abr	0	188	151	0	3	3	-19	133
Mai	0	311	306	0	7	7	-56	249
Jun	0	144	143	0	115	115	-109	34
Jul	0	107	94	25	0	25	-6	88
Ago	0	131	-44	0	0	0	-50	-94
Set	0	156	136	0	33	33	-111	25
Out	0	257	245	0	122	122	75	320
Nov	0	201	185	0	390	390	348	534
Dez	0	416	-70	12	58	69	-196	-266
04								
Jan	0	172	154	0	7	7	-54	100
Fev	0	100	99	0	85	85	75	174
Mar	0	77	77	0	235	235	203	280
Abr	0	33	33	15	0	15	-51	-19
Mai	0	17	15	0	165	165	0	15
Jun	0	9	9	0	180	180	-323	-315
Jul	0	213	201	0	0	0	-16	185

1	2	3	4	5	6=4+5	7	8=3+7
Public subscription	Private subscription	Total (net issues)	Public subscription	Private subscription	Total	Net issues	Total
Shares			Bonds ⁽²⁾				
Gross issues							

(1) Inclui emissões em mercado interno e externo. / Includes domestic and foreign market issues.

(2) Inclui títulos de participação. / Includes participating bonds

B.10.2.6 TÍTULOS DE MÉDIO E LONGO PRAZOS ⁽¹⁾
Montantes emitidos por não residentes

MEDIUM - AND LONG-TERM SECURITIES ⁽¹⁾
Amounts issued by non-residents

Fonte / Source: Banco de Portugal

10⁶ euros

	Acções			Obrigações ⁽²⁾				Total 8=3+7
	Subscrição pública 1	Subscrição particular 2	Total (emissões líquidas) 3	Emissões brutas			Emissões líquidas 7	
				Subscrição pública 4	Subscrição particular 5	Total 6=4+5		
01	0	0	0	0	0	0	-1 192	-1 192
02	0	0	0	0	0	0	-1 109	-1 109
03	0	0	0	15	0	15	-904	-904
03								
Fev	0	0	0	0	0	0	-102	-102
Mar	0	0	0	0	0	0	-224	-224
Abr	0	0	0	0	0	0	-75	-75
Mai	0	0	0	0	0	0	-5	-5
Jun	0	0	0	0	0	0	-292	-292
Jul	0	0	0	0	0	0	-57	-57
Ago	0	0	0	0	0	0	-57	-57
Set	0	0	0	0	0	0	-33	-33
Out	0	0	0	0	0	0	-51	-51
Nov	0	0	0	15	0	15	15	15
Dez	0	0	0	0	0	0	-5	-5
04								
Jan	0	0	0	0	0	0	-25	-25
Fev	0	0	0	0	0	0	-139	-139
Mar	0	0	0	0	0	0	0	0
Abr	0	0	0	0	0	0	-56	-56
Mai	0	0	0	0	0	0	-70	-70
Jun	0	0	0	0	0	0	-512	-512
Jul	0	0	0	0	0	0	-30	-30

1	2	3	4	5	6=4+5	7	8=3+7
Public subscription	Private subscription	Total (net issues)	Public subscription	Private subscription	Total	Net issues	Total
Shares			Bonds ⁽²⁾				
Gross issues							

(1) Inclui apenas emissões em mercado interno. / Includes only domestic market issues.

(2) Inclui títulos de participação. / Includes participating bonds

B.10.2.7 OBRIGAÇÕES DO TESOURO DE MÉDIO E LONGO PRAZOS⁽¹⁾
Emissões a 3 anos (taxa fixa)

MEDIUM - AND LONG-TERM TREASURY BONDS⁽¹⁾
3 years issues (fixed rate)

Fonte / Source: Banco de Portugal

Montantes / Amounts: 10⁶ euros – Taxas de juro / Interest rates: %

	Maturidade (meses)	Taxa de juro de cupão	Taxa de juro da procura satisfeita			Montantes	
			Média	Mínima	Máxima	Anunciado	Colocado
	1	2	3	4	5	6	7
01	38	3.63	4.57	4.49	4.64	1 400	1 405
02	0	0
03	38	3.00	2.48	2.26	2.67	2 400	2 572
03	Fev	0	0
	Mar	0	0
	Abr	0	0
	Mai	39	3.00	2.66	2.65	800	919
	Jun	38	3.00	2.27	2.26	800	852
	Jul	37	3.00	2.51	2.49	800	800
	Ago	0	0
	Set	0	0
	Out	0	0
	Nov	0	0
	Dez	0	0
04	Jan	0	0
	Fev	0	0
	Mar	0	0
	Abr	0	0
	Mai	0	0
	Jun	0	0
	Jul	0	0

	Maturity (months)	Coupon rate	Average	Lowest	Highest	Announced	Alloted
						Allotment rates	
						Amounts	

(1) Inclui apenas emissões em mercado interno. / Includes only domestic market issues.

B.10.2.8 OBRIGAÇÕES DO TESOURO DE MÉDIO E LONGO PRAZOS⁽¹⁾
Emissões a 5 anos (taxa fixa)

MEDIUM - AND LONG-TERM TREASURY BONDS⁽¹⁾
5 years issues (fixed rate)

Fonte / Source: Banco de Portugal

Montantes / Amounts: 10⁶ euros – Taxas de juro / Interest rates: %

	Maturidade (meses)	Taxa de juro de cupão	Taxa de juro da procura satisfeita			Montantes	
			Média	Mínima	Máxima	Anunciado	Colocado
	1	2	3	4	5	6	7
01	56.6	5.25	4.72	4.68	4.73	500	536
02	61.1	4.88	4.47	.	4.96	2 785	2 785
03	0	0
03	Fev	0	0
	Mar	0	0
	Abr	0	0
	Mai	0	0
	Jun	0	0
	Jul	0	0
	Ago	0	0
	Set	0	0
	Out	0	0
	Nov	0	0
	Dez	0	0
04	Jan	0	0
	Fev	0	0
	Mar	0	0
	Abr	0	0
	Mai	0	0
	Jun	0	0
	Jul	0	0

	Maturity (months)	Coupon rate	Average	Lowest	Highest	Announced	Alloted
						Allotment rates	
						Amounts	

(1) Inclui apenas emissões em mercado interno. / Includes only domestic market issues.

B.10.2.9 OBRIGAÇÕES DO TESOURO DE MÉDIO E LONGO PRAZOS⁽¹⁾
Emissões a 10 anos (taxa fixa)

MEDIUM- AND LONG-TERM TREASURY BONDS⁽¹⁾
10 years issues (fixed rate)

Fonte / Source: Banco de Portugal

Montantes / Amounts: 10⁶ euros – Taxas de juro / Interest rates: %

	Maturidade (meses)	Taxa de juro de cupão	Taxa de juro da procura satisfeita			Montantes	
			Média	Mínima	Máxima	Anunciado	Colocado
	1	2	3	4	5	6	7
01	121.7	5.15	5.32	5.12	5.44	3 100	3 258
02	121.7	5.00	5.14	4.73	5.38	2 536	2 536
03	0	0
03	Fev	0	0
	Mar	0	0
	Abr	0	0
	Mai	0	0
	Jun	0	0
	Jul	0	0
	Ago	0	0
	Set	0	0
	Out	0	0
	Nov	0	0
	Dez	0	0
04	Jan	0	0
	Fev	0	0
	Mar	0	0
	Abr	0	0
	Mai	122.7	4.38	4.41	4.39	800	900
	Jun	121.8	4.38	4.44	4.43	800	800
	Jul	0	0

	1	2	3	4	5	6	7
	Maturity (months)	Coupon rate	Average	Lowest	Highest	Announced	Alloted
						Allotment rates	
						Amounts	

(1) Inclui apenas emissões em mercado interno. / Includes only domestic market issues.

B.10.2.10 OBRIGAÇÕES DO TESOURO DE MÉDIO E LONGO PRAZOS⁽¹⁾
Emissões a outros prazos (taxa fixa)

MEDIUM- AND LONG-TERM TREASURY BONDS⁽¹⁾
Other maturity issues (fixed rate)

Fonte / Source: Banco de Portugal

Montantes / Amounts: 10⁶ euros – Taxas de juro / Interest rates: %

	Maturidade (meses)	Taxa de juro de cupão	Taxa de juro da procura satisfeita			Montantes	
			Média	Mínima	Máxima	Anunciado	Colocado
01	48.1	5.25	3.90	3.70	4.04	1 367	1 375
02	111.7	5.40	2.36	.	5.15	2 845	2 845
03	0	0
03	Fev	0	0
	Mar	0	0
	Abr	0	0
	Mai	0	0
	Jun	0	0
	Jul	0	0
	Ago	0	0
	Set	0	0
	Out	0	0
	Nov	0	0
	Dez	0	0
04	Jan	0	0
	Fev	0	0
	Mar	0	0
	Abr	0	0
	Mai	0	0
	Jun	0	0
	Jul	0	0

	1	2	3	4	5	6	7
	Maturity (months)	Coupon rate	Average	Lowest	Highest	Announced	Alloted
						Allotment rates	
						Amounts	

(1) Inclui apenas emissões em mercado interno. / Includes only domestic market issues.

B.11.1 MOVIMENTO GLOBAL DO SISTEMA DE LIQUIDAÇÃO POR COMPENSAÇÃO

TRANSACTIONS IN THE NET SETTLEMENT SYSTEM

Apresentados por tipo de sistema

Submitted by type of system

Fonte / Source: Banco de Portugal

10⁶ euros

Sistema de compensação interbancária - SICOI											
Cheques		Efeitos		Transferências electrónicas interbancárias		Débitos directos		Multibanco			
Quantidade	Valor	Quantidade	Valor	Quantidade	Valor	Quantidade	Valor	Quantidade	Valor		
1	2	3	4	5	6	7	8	9	10		
01	229 027 072	262 799	5 854 240	4 583	25 370 032	58 582	541 787	213	839 918 819		34 818
02	210 843 386	215 301	5 568 997	4 150	30 646 490	48 337	1 628 383	557	939 968 847		40 244
03	200 080 647	196 811	4 592 975	3 642	42 830 108	55 555	5 193 823	1 343	1005 155 813		43 492
03											
Mar	16 415 370	15 545	348 495	298	3 088 733	4 069	342 235	95	82 589 928		3 416
Abr	16 676 816	15 463	430 141	302	3 577 459	4 297	397 077	103	79 115 834		3 409
Mai	17 267 196	16 417	404 956	304	3 683 196	4 546	380 691	105	85 931 929		3 580
Jun	15 693 026	15 405	360 649	293	3 485 972	4 854	360 655	104	83 653 779		3 476
Jul	19 084 982	18 526	410 043	321	4 687 248	5 765	472 432	117	88 937 355		3 982
Ago	14 924 964	15 120	381 260	278	3 485 411	4 366	416 215	111	86 393 380		3 977
Set	16 485 197	16 371	386 509	299	3 662 190	4 484	428 952	113	82 342 211		3 578
Out	17 004 211	17 494	377 080	330	3 596 840	4 861	509 293	126	85 447 958		3 693
Nov	15 296 022	15 507	336 923	287	3 331 543	4 967	477 614	128	84 047 617		3 630
Dez	17 996 599	17 907	338 414	292	4 692 485	5 287	808 000	183	95 092 334		4 438
04											
Jan	15 451 897	15 770	154 960	251	3 552 534	4 544	1 110 380	260	81 786 123		3 480
Fev	14 381 909	14 483	120 922	224	3 080 308	4 136	1 363 378	291	79 365 371		3 316
Mar	17 244 155	16 942	104 131	249	3 531 210	4 835	1 547 726	336	86 642 577		3 632
Abr	15 588 199	15 387	66 621	217	3 387 678	4 674	1 509 587	333	85 260 657		3 695
Mai	15 688 637	15 808	63 978	217	3 436 324	4 757	1 614 084	358	88 366 921		3 799
Jun	15 769 814	15 802	64 108	231	3 532 694	5 149	1 778 201	377	89 090 522		3 834
Jul	16 228 967	16 546	58 221	222	3 975 825	5 415	1 934 954	409	95 885 997		4 314
Ago	15 271 994	15 908	47 004	192	3 978 271	5 344	1 864 658	406	88 193 691		4 170

1	2	3	4	5	6	7	8	9	10
Volume	Value	Volume	Value	Volume	Value	Volume	Value	Volume	Value
Cheques		Bills of exchange		Credit transfers		Direct debits		Cards network	
Interbank clearing system - SICOI									

B.11.2 MOVIMENTO GLOBAL DO SISTEMA DE LIQUIDAÇÃO POR COMPENSAÇÃO

TRANSACTIONS IN THE NET SETTLEMENT SYSTEM

Devolvidos por tipo de sistema

Returned by type of system

Fonte / Source: Banco de Portugal

10⁶ euros

Sistema de compensação interbancária - SICOI						
Cheques		Transferências electrónicas interbancárias		Débitos directos		
Quantidade	Valor	Quantidade	Valor	Quantidade	Valor	
1	2	3	4	5	6	
01	1 429 705	3 306	25 307	76	89 589	41
02	1 366 658	3 232	26 996	52	255 818	127
03	1 438 834	3 173	30 176	46	870 034	269
03						
Mar	126 179	279	2 250	4	56 636	18
Abr	121 734	262	2 241	2	55 885	19
Mai	132 934	276	2 279	3	63 232	22
Jun	123 560	259	2 106	3	61 853	20
Jul	133 718	248	3 555	8	84 672	24
Ago	108 555	222	2 155	5	78 764	23
Set	105 521	226	2 335	4	68 359	21
Out	120 431	277	2 586	3	87 956	26
Nov	106 274	275	2 561	3	73 293	24
Dez	114 795	291	3 530	3	151 820	37
04						
Jan	109 462	264	3 497	3	181 941	47
Fev	96 016	224	2 664	3	220 165	50
Mar	115 127	258	3 357	4	276 731	66
Abr	108 803	242	2 654	3	250 104	59
Mai	108 506	257	2 669	3	268 813	62
Jun	115 471	279	2 964	3	320 646	71
Jul	109 857	263	3 626	3	298 852	70
Ago	98 196	241	3 838	4	277 752	64

1	2	3	4	5	6
Volume	Value	Volume	Value	Volume	Value
Cheques		Credit transfers		Direct debits	
Interbank clearing system - SICOI					

B.11.3 MOVIMENTO GLOBAL DO SISTEMA DE LIQUIDAÇÃO POR BRUTO

TRANSACTIONS IN THE GROSS SETTLEMENT SYSTEM

Por tipo de sistema

By type of system

Fonte / Source: Banco de Portugal

10⁶ euros

	Sistema de pagamentos de grandes transacções - SPGT				Sistemas de liquidação de outros depositantes - SLOD	
	Operações domésticas		Operações transnacionais		Quantidade	Valor
	Quantidade	Valor	Quantidade	Valor		
1	2	3	4	5	6	
01	295 424	1 175 863	444 064	1 951 840	19 201	56 683
02	621 737	1 225 343	519 909	2 101 215	28 866	49 055
03	650 364	1 213 695	636 033	3 954 635	36 125	65 986
03 Mar	48 205	92 592	50 590	192 875	2 405	5 262
Abr	49 236	91 622	50 191	226 257	2 526	4 862
Mai	52 547	111 930	56 895	241 460	2 711	5 054
Jun	51 875	102 981	51 951	301 342	4 149	5 455
Jul	58 906	112 756	58 416	413 114	3 317	6 698
Ago	48 752	90 732	46 769	284 958	2 533	5 924
Set	52 144	88 363	56 692	322 773	3 040	6 799
Out	55 665	118 652	63 158	539 371	2 812	5 194
Nov	56 294	95 060	52 499	539 559	3 742	5 377
Dez	65 947	117 377	53 224	487 906	3 941	6 437
04 Jan	61 270	120 403	50 886	558 059	3 654	6 582
Fev	56 960	83 404	48 988	321 381	3 679	6 973
Mar	68 062	105 784	59 012	403 739	5 160	7 723
Abr	59 806	111 696	52 026	368 426	3 794	6 787
Mai	60 144	106 669	49 873	250 560	3 803	6 525
Jun	61 689	112 066	53 065	341 493	4 015	6 366
Jul	63 408	136 928	53 489	369 939	3 939	7 583
Ago	59 254	119 755	47 067	334 806	3 837	8 421

1	2	3	4	5	6
Volume	Value	Volume	Value	Volume	Value
Domestic transactions		Cross-border transactions		Settlement system for other depositors - SLOD	
Portuguese large value real time gross settlement system - SPGT					

C.1.2.2 SERVIÇOS - TRANSPORTES MARÍTIMOS

SERVICES - SEA TRANSPORT

Fonte / Source: Banco de Portugal

10³ euros

	Fretes			Passagens			Outros		
	Crédito	Débito	Saldo	Crédito	Débito	Saldo	Crédito	Débito	Saldo
	1	2	3	4	5	6	7	8	9
01	111 304	822 798	-711 494	186	3 233	-3 047	78 627	56 883	21 744
02	113 908	758 423	-644 516	517	324	193	108 008	54 415	53 594
03	129 706	744 939	-615 233	1 277	747	530	108 026	60 148	47 878
03									
Fev	7 961	61 117	-53 155	0	9	-9	8 408	4 178	4 230
Mar	9 536	64 566	-55 030	0	3	-3	11 492	4 251	7 242
Abr	10 556	63 399	-52 843	59	2	57	7 793	6 547	1 246
Mai	11 435	61 420	-49 984	4	9	-5	9 666	4 545	5 120
Jun	10 094	61 403	-51 309	102	4	98	7 590	5 553	2 037
Jul	10 935	64 177	-53 243	201	2	199	11 091	8 063	3 028
Ago	9 862	49 815	-39 953	49	2	48	7 092	5 210	1 882
Set	12 562	65 810	-53 248	466	431	34	8 075	4 786	3 289
Out	12 720	69 764	-57 044	330	212	119	9 287	4 750	4 537
Nov	13 576	64 039	-50 462	26	14	12	9 144	4 416	4 728
Dez	10 758	61 426	-50 668	39	3	35	9 055	4 053	5 001
04									
Jan	9 028	60 110	-51 083	377	5	372	7 407	3 845	3 562
Fev	9 335	60 155	-50 820	0	31	-31	9 071	4 239	4 832
Mar	11 550	71 256	-59 705	0	128	-127	10 769	5 579	5 190
Abr	15 817	70 782	-54 965	101	30	71	12 010	5 437	6 573
Mai	11 263	71 068	-59 805	133	73	61	8 387	4 904	3 483
Jun	8 373	69 303	-60 931	403	31	372	9 457	4 340	5 117
Jul	11 913	68 861	-56 948	252	36	215	10 867	2 705	8 162

	1	2	3	4	5	6	7	8	9
	Credit	Debit	Balance	Credit	Debit	Balance	Credit	Debit	Balance
	Freight			Passenger			Other		

C.1.2.3 SERVIÇOS - TRANSPORTES AÉREOS

SERVICES - AIR TRANSPORT

Fonte / Source: Banco de Portugal

10³ euros

	Fretes			Passagens			Outros		
	Crédito	Débito	Saldo	Crédito	Débito	Saldo	Crédito	Débito	Saldo
	1	2	3	4	5	6	7	8	9
01	96 391	114 019	-17 629	851 725	539 739	311 986	249 374	230 308	19 065
02	82 654	90 354	-7 700	847 584	525 673	321 911	307 171	279 545	27 626
03	96 507	88 748	7 759	827 499	477 880	349 618	280 014	313 615	-33 601
03									
Fev	5 049	7 281	-2 232	52 036	38 849	13 186	24 609	22 533	2 076
Mar	7 891	7 692	199	58 287	36 579	21 708	25 664	25 311	353
Abr	7 407	7 553	-146	68 213	35 286	32 927	22 383	22 896	-513
Mai	8 419	7 317	1 102	71 555	41 238	30 316	21 500	25 891	-4 391
Jun	7 945	7 315	630	79 308	40 397	38 911	24 835	25 839	-1 003
Jul	10 724	7 646	3 078	88 874	47 475	41 398	22 223	25 931	-3 709
Ago	8 883	5 935	2 948	80 923	51 776	29 146	19 943	27 701	-7 758
Set	10 710	7 840	2 870	71 795	34 394	37 401	22 360	32 219	-9 859
Out	9 635	8 311	1 323	76 273	39 962	36 311	20 326	32 326	-12 001
Nov	4 768	7 629	-2 862	64 460	38 243	26 217	26 294	25 428	866
Dez	10 281	7 318	2 963	65 818	35 993	29 825	22 693	23 796	-1 103
04									
Jan	6 183	7 161	-978	59 647	34 005	25 642	26 409	29 152	-2 743
Fev	6 170	7 167	-996	64 648	31 438	33 210	22 727	27 109	-4 381
Mar	5 613	8 489	-2 876	73 272	30 080	43 192	24 315	31 100	-6 785
Abr	6 479	8 433	-1 953	83 164	36 079	47 086	27 315	26 559	756
Mai	6 831	8 467	-1 635	78 633	36 235	42 398	20 516	26 906	-6 390
Jun	10 505	8 256	2 248	91 916	39 751	52 165	28 318	27 496	822
Jul	8 903	8 204	700	89 604	42 815	46 789	30 217	28 995	1 222

	1	2	3	4	5	6	7	8	9
	Credit	Debit	Balance	Credit	Debit	Balance	Credit	Debit	Balance
	Freight			Passenger			Other		

C.1.2.4 SERVIÇOS - TRANSPORTES RODOVIÁRIOS

SERVICES - ROAD TRANSPORTS

Fonte / Source: Banco de Portugal

10³ euros

	Fretes			Passagens			Outros		
	Crédito	Débito	Saldo	Crédito	Débito	Saldo	Crédito	Débito	Saldo
	1	2	3	4	5	6	7	8	9
01	298 006	445 423	-147 417	1 254	1 423	-170	59 106	12 417	46 689
02	384 053	445 172	-61 119	2 457	1 664	793	82 666	10 570	72 096
03	490 123	437 257	52 866	1 980	957	1 023	97 888	7 882	90 006
03									
Fev	35 482	35 874	-392	199	229	-30	6 578	737	5 841
Mar	39 073	37 898	1 175	82	0	82	6 302	727	5 574
Abr	39 654	37 214	2 441	54	0	54	8 287	723	7 565
Mai	38 002	36 051	1 950	102	2	100	8 137	631	7 505
Jun	42 095	36 042	6 053	80	275	-196	6 824	712	6 112
Jul	49 966	37 670	12 296	261	11	250	10 990	562	10 428
Ago	33 615	29 240	4 375	29	1	28	7 077	825	6 251
Set	45 015	38 628	6 387	322	21	302	8 313	671	7 642
Out	43 751	40 949	2 802	222	184	38	8 314	320	7 995
Nov	40 483	37 589	2 894	195	197	-2	9 150	585	8 565
Dez	43 313	36 055	7 258	135	32	103	9 661	648	9 013
04									
Jan	43 672	35 283	8 389	41	13	28	8 608	481	8 127
Fev	45 159	35 309	9 850	62	39	23	7 881	1 090	6 791
Mar	45 454	41 825	3 629	158	590	-431	8 668	450	8 218
Abr	44 839	41 547	3 292	203	3	200	10 156	681	9 476
Mai	45 753	41 715	4 038	84	321	-237	7 954	620	7 334
Jun	46 803	40 679	6 124	725	512	214	6 966	880	6 087
Jul	45 056	40 420	4 636	354	72	283	9 427	610	8 817

	1	2	3	4	5	6	7	8	9
	Credit	Debit	Balance	Credit	Debit	Balance	Credit	Debit	Balance
	Freight			Passenger			Other		

C.1.2.5 SERVIÇOS - OUTROS TRANSPORTES

SERVICES - OTHER TRANSPORTS

Fonte / Source: Banco de Portugal

10³ euros

	Fretes			Passagens			Outros		
	Crédito	Débito	Saldo	Crédito	Débito	Saldo	Crédito	Débito	Saldo
	1	2	3	4	5	6	7	8	9
01	16 207	100 942	-84 735	6 091	6 149	-58	906	2 297	-1 391
02	13 853	107 552	-93 699	7 268	7 532	-263	949	1 903	-954
03	10 484	95 044	-84 560	7 031	6 630	401	161	61	100
03									
Fev	327	7 299	-6 971	166	154	13	23	3	20
Mar	1 435	7 847	-6 412	464	518	-55	5	1	4
Abr	936	8 022	-7 086	68	155	-87	38	0	38
Mai	936	8 208	-7 272	414	508	-94	30	2	28
Jun	1 046	7 671	-6 625	700	728	-28	5	32	-27
Jul	873	8 245	-7 372	519	424	95	22	0	22
Ago	910	9 164	-8 254	197	38	159	4	0	4
Set	838	7 819	-6 981	1 656	1 151	506	6	0	6
Out	931	8 941	-8 010	1 699	898	801	1	9	-7
Nov	520	8 614	-8 094	369	947	-578	0	4	-4
Dez	1 484	6 327	-4 843	740	949	-209	18	0	18
04									
Jan	677	4 509	-3 832	24	168	-144	0	5	-5
Fev	155	6 467	-6 312	151	163	-11	5	2	3
Mar	1 476	6 949	-5 474	462	531	-68	24	4	20
Abr	798	7 710	-6 911	57	158	-101	1	0	1
Mai	820	7 054	-6 233	406	726	-320	20	0	20
Jun	1 398	6 785	-5 387	695	749	-54	0	0	0
Jul	892	7 497	-6 605	494	432	62	200	41	160

	1	2	3	4	5	6	7	8	9
	Credit	Debit	Balance	Credit	Debit	Balance	Credit	Debit	Balance
	Freight			Passenger			Other		

C.1.2.6 SERVIÇOS - VIAGENS E TURISMO E SERVIÇOS DE COMUNICAÇÃO

SERVICES - TRAVEL AND COMMUNICATIONS SERVICES

Fonte / Source: Banco de Portugal

10³ euros

	Viagens e turismo			Serviços de comunicação								
	Crédito	Débito	Saldo	Total			Serviços postais e mensagens			Serviços de telecomunicações		
				Crédito	Débito	Saldo	Crédito	Débito	Saldo	Crédito	Débito	Saldo
1	2	3	4	5	6	7	8	9	10	11	12	
01	6 124 758	2 350 222	3 774 536	224 695	198 254	26 442	24 483	32 209	-7 726	200 213	166 045	34 168
02	6 049 099	2 383 759	3 665 339	264 306	230 532	33 774	26 633	36 173	-9 540	237 673	194 359	43 314
03	6 123 210	2 390 624	3 732 585	316 921	237 990	78 931	19 046	28 603	-9 558	297 875	209 386	88 489
03 Fev	334 539	160 487	174 052	23 028	19 029	3 999	2 256	3 979	-1 723	20 772	15 050	5 722
Mar	392 666	189 075	203 591	24 118	16 269	7 849	714	1 652	-938	23 404	14 616	8 787
Abr	464 079	192 439	271 640	21 243	19 995	1 248	3 021	2 150	870	16 222	17 845	378
Mai	498 586	185 674	312 912	21 727	21 976	-249	319	1 840	-1 521	21 408	20 136	1 272
Jun	500 994	196 546	304 448	35 025	23 128	11 896	7 556	6 089	1 467	27 469	17 040	10 430
Jul	762 440	230 777	531 663	24 576	19 384	5 192	344	1 379	-1 035	24 232	18 004	6 228
Ago	854 108	264 881	589 228	24 799	18 237	6 563	878	2 919	-2 042	23 922	15 318	8 604
Set	552 193	222 174	330 019	23 206	16 478	6 728	369	746	-377	22 837	15 732	7 105
Out	534 897	196 352	338 545	35 568	21 939	13 629	259	513	-254	35 309	21 426	13 883
Nov	383 295	176 853	206 442	14 751	13 305	1 446	446	1 888	-1 442	27 610	12 863	14 747
Dez	514 338	197 397	316 942	28 876	26 032	2 843	361	2 036	-1 675	28 515	23 996	4 519
04 Jan	354 787	177 441	177 347	34 744	22 807	11 937	7 386	5 223	2 163	27 358	17 584	9 774
Fev	372 024	180 924	191 100	32 141	21 489	10 652	6 843	5 013	1 831	25 298	16 476	8 821
Mar	434 391	215 724	218 667	26 982	21 315	5 667	1 727	2 726	-999	25 255	18 589	6 665
Abr	506 964	214 687	292 277	29 871	19 484	10 387	3 694	2 231	1 463	26 177	17 253	8 925
Mai	541 361	195 332	346 029	26 900	24 297	2 603	3 078	4 328	-1 250	23 822	19 969	3 853
Jun	641 157	203 558	437 599	33 091	29 111	3 980	6 767	3 259	3 508	26 325	25 853	472
Jul	806 495	244 124	562 370	35 182	24 956	10 226	386	1 709	-1 323	34 796	23 246	11 549

	1	2	3	4	5	6	7	8	9	10	11	12
	Credit	Debit	Balance	Credit	Debit	Balance	Credit	Debit	Balance	Credit	Debit	Balance
	Travel			Total			Postal and courier services			Telecommunication services		
							Communications services					

C.1.2.7 SERVIÇOS - CONSTRUÇÃO

SERVICES - CONSTRUCTION SERVICES

Fonte / Source: Banco de Portugal

10³ euros

	Total			No exterior			Em Portugal		
	Crédito	Débito	Saldo	Crédito	Débito	Saldo	Crédito	Débito	Saldo
	1	2	3	4	5	6	7	8	9
01	215 161	87 755	127 406	189 120	40 772	148 348	26 041	46 983	-20 942
02	250 192	118 866	131 326	216 398	47 464	168 934	33 794	71 403	-37 609
03	294 845	139 457	155 388	250 572	53 968	196 605	44 273	85 489	-41 216
03 Fev	19 997	10 607	9 391	17 073	4 242	12 831	2 925	6 365	-3 440
Mar	22 882	6 913	15 968	18 730	4 752	13 978	4 152	2 161	1 991
Abr	19 661	8 100	11 561	16 494	4 347	12 146	3 167	3 753	-585
Mai	22 870	7 247	15 623	17 263	2 536	14 727	5 607	4 711	896
Jun	33 069	10 902	22 167	30 026	5 458	24 568	3 043	5 445	-2 401
Jul	24 599	7 680	16 919	21 147	3 158	17 990	3 452	4 523	-1 070
Ago	26 838	13 429	13 409	23 707	9 133	14 574	3 131	4 296	-1 165
Set	25 077	7 747	17 330	21 712	5 406	16 306	3 385	2 341	1 024
Out	21 167	9 116	12 051	17 447	2 452	14 995	3 720	6 664	-2 944
Nov	18 454	41 611	-23 156	13 953	4 712	9 241	4 501	36 898	-32 397
Dez	33 943	8 086	25 857	29 976	3 480	26 496	3 967	4 606	-639
04 Jan	18 774	18 538	235	16 345	3 066	13 279	2 429	15 472	-13 043
Fev	20 514	20 526	-11	17 777	2 802	14 975	2 737	17 723	-14 986
Mar	34 169	12 923	21 246	30 850	8 090	22 760	3 319	4 834	-1 514
Abr	32 734	24 150	8 584	28 566	3 457	25 109	4 168	20 693	-16 525
Mai	31 470	29 251	2 220	17 872	5 207	12 665	13 598	24 043	-10 445
Jun	35 291	20 297	14 994	21 429	15 608	5 821	13 862	4 689	9 173
Jul	24 838	16 261	8 577	20 713	2 381	18 332	4 125	13 880	-9 755

	1	2	3	4	5	6	7	8	9
	Credit	Debit	Balance	Credit	Debit	Balance	Credit	Debit	Balance
	Total			Abroad			In Portugal		

C.1.2.8 SERVIÇOS - SEGUROS

SERVICES - INSURANCE

Fonte / Source: Banco de Portugal

10³ euros

	Seguros								
	Total			De mercadorias			Outros		
	Crédito	Débito	Saldo	Crédito	Débito	Saldo	Crédito	Débito	Saldo
1	2	3	4	5	6	7	8	9	
01	67 101	107 911	-40 810	1 721	34 876	-33 154	65 379	73 035	-7 656
02	78 841	152 094	-73 252	2 768	33 603	-30 835	76 073	118 491	-42 417
03	73 869	150 824	-76 955	2 444	33 005	-30 562	71 425	117 819	-46 394
03 Fev	4 188	9 282	-5 093	79	2 708	-2 628	4 109	6 574	-2 465
Mar	11 205	14 950	-3 745	134	2 861	-2 727	11 071	12 089	-1 018
Abr	4 868	11 013	-6 146	374	2 809	-2 435	4 494	8 204	-3 711
Mai	5 626	12 153	-6 528	235	2 721	-2 486	5 391	9 432	-4 041
Jun	4 140	11 980	-7 841	339	2 721	-2 382	3 801	9 260	-5 459
Jul	4 672	13 885	-9 213	187	2 843	-2 656	4 485	11 041	-6 557
Ago	5 139	8 405	-3 266	194	2 207	-2 013	4 945	6 198	-1 253
Set	2 809	7 425	-4 616	241	2 916	-2 675	2 568	4 509	-1 941
Out	9 010	16 760	-7 750	249	3 091	-2 842	8 761	13 669	-4 908
Nov	11 194	11 201	-7	88	2 837	-2 749	11 106	8 364	2 742
Dez	5 388	13 609	-8 221	101	2 722	-2 621	5 287	10 887	-5 600
04 Jan	22 230	20 521	1 710	397	2 663	-2 266	21 833	17 857	3 975
Fev	12 078	28 282	-16 205	237	2 665	-2 428	11 840	25 617	-13 777
Mar	7 287	16 186	-8 899	265	3 157	-2 892	7 021	13 029	-6 008
Abr	5 261	12 533	-7 272	103	3 136	-3 033	5 158	9 397	-4 239
Mai	10 637	12 102	-1 466	254	3 149	-2 895	10 383	8 954	1 429
Jun	10 955	17 112	-6 157	329	3 071	-2 742	10 626	14 042	-3 415
Jul	3 891	11 021	-7 131	482	3 051	-2 569	3 409	7 970	-4 562

1	2	3	4	5	6	7	8	9
Credit	Debit	Balance	Credit	Debit	Balance	Credit	Debit	Balance
Total			Freight insurance			Other		
Insurance								

C.1.2.9 SERVIÇOS - FINANCEIROS

SERVICES - FINANCIAL SERVICES

Fonte / Source: Banco de Portugal

10³ euros

	Total			Serviços de intermediação bancária			Outros serviços de intermediação financeira			Serviços auxiliares de intermediação financeira		
	Crédito	Débito	Saldo	Crédito	Débito	Saldo	Crédito	Débito	Saldo	Crédito	Débito	Saldo
1	2	3	4	5	6	7	8	9	10	11	12	
01	118 429	155 530	-37 101	27 108	54 194	-27 085	38 512	38 448	64	52 808	62 889	-10 081
02	159 723	204 354	-44 631	32 984	48 879	-15 895	30 877	49 705	-18 828	95 863	105 769	-9 907
03	142 973	162 068	-19 095	32 136	45 600	-13 464	28 338	47 385	-19 047	82 499	69 083	13 416
03 Fev	10 895	8 784	2 110	1 205	3 120	-1 915	2 310	1 432	878	7 380	4 232	3 148
Mar	10 677	36 244	-25 568	2 532	7 312	-4 780	2 661	22 383	-19 722	5 484	6 550	-1 066
Abr	8 451	7 115	1 336	2 219	1 635	585	1 222	2 002	-779	5 009	3 478	1 531
Mai	9 666	11 787	-2 120	1 396	1 536	-140	2 585	1 645	940	5 685	8 605	-2 920
Jun	12 250	11 195	1 055	3 129	1 991	1 137	2 473	2 747	-273	6 648	6 458	191
Jul	14 834	18 061	-3 227	1 714	12 185	-10 471	3 322	2 541	781	9 798	3 335	6 463
Ago	10 177	7 411	2 766	3 065	1 194	1 872	2 274	1 796	477	4 838	4 421	417
Set	11 507	16 266	-4 759	1 957	3 232	-1 275	2 444	2 176	267	7 106	10 858	-3 752
Out	17 726	11 764	5 962	8 900	2 540	6 360	2 035	2 522	-487	6 791	6 702	89
Nov	9 556	7 769	1 788	1 355	2 430	-1 074	2 401	1 701	699	5 800	3 637	2 163
Dez	13 093	13 557	-464	2 595	3 253	-658	2 961	3 619	-657	7 537	6 686	852
04 Jan	11 586	5 878	5 708	1 888	1 789	99	2 846	2 244	602	6 853	1 845	5 008
Fev	11 855	9 824	2 030	2 852	1 840	1 011	2 224	2 399	-175	6 779	5 585	1 194
Mar	15 794	12 444	3 350	4 720	2 892	1 827	4 973	2 993	1 980	6 101	6 558	-457
Abr	47 754	27 009	20 745	2 531	1 269	1 262	6 951	22 545	-15 594	38 272	3 195	35 078
Mai	18 160	10 259	7 901	8 363	2 757	5 626	3 833	2 870	963	5 944	4 632	1 312
Jun	25 665	14 303	11 363	14 602	3 395	11 207	5 296	5 053	244	5 767	5 855	-88
Jul	10 143	13 886	-3 743	3 053	2 464	589	2 134	7 888	-5 755	4 957	3 534	1 423

1	2	3	4	5	6	7	8	9	10	11	12
Credit	Debit	Balance	Credit	Debit	Balance	Credit	Debit	Balance	Credit	Debit	Balance
Total			Bank intermediation services			Other financial intermediation services			Auxiliary financial intermediation services		

C.1.2.10 SERVIÇOS - INFORMAÇÃO E INFORMÁTICA

SERVICES - COMPUTER AND INFORMATION SERVICES

Fonte / Source: Banco de Portugal

10³ euros

	Total			Serviços de informação			Serviços de informática		
	Crédito	Débito	Saldo	Crédito	Débito	Saldo	Crédito	Débito	Saldo
	1	2	3	4	5	6	7	8	9
01	67 868	171 220	-103 352	1 886	22 963	-21 077	65 982	148 256	-82 274
02	79 961	203 953	-123 992	3 914	21 977	-18 063	76 047	181 976	-105 929
03	96 188	203 283	-107 095	5 902	31 610	-25 708	90 286	171 673	-81 387
03									
Fev	9 670	15 611	-5 941	402	1 639	-1 237	9 269	13 972	-4 704
Mar	6 489	13 181	-6 692	339	1 046	-707	6 150	12 135	-5 986
Abr	5 427	17 077	-11 650	244	1 154	-910	5 183	15 923	-10 740
Mai	6 709	14 302	-7 593	1 595	4 202	-2 607	5 114	10 099	-4 986
Jun	6 960	16 595	-9 635	209	1 154	-945	6 751	15 440	-8 690
Jul	8 800	22 314	-13 514	464	4 106	-3 642	8 336	18 208	-9 872
Ago	5 294	15 165	-9 871	407	1 600	-1 194	4 887	13 565	-8 677
Set	8 021	15 344	-7 322	370	1 668	-1 297	7 651	13 676	-6 025
Out	11 341	24 285	-12 943	475	9 591	-9 116	10 866	14 693	-3 827
Nov	8 415	13 322	-4 907	456	1 214	-758	7 959	12 109	-4 149
Dez	11 974	19 151	-7 177	540	1 986	-1 445	11 434	17 166	-5 731
04									
Jan	7 053	14 950	-7 897	656	2 098	-1 442	6 397	12 852	-6 455
Fev	9 364	17 592	-8 228	460	1 485	-1 024	8 903	16 107	-7 204
Mar	12 201	13 363	-1 161	218	1 237	-1 020	11 984	12 125	-142
Abr	12 167	11 212	955	149	1 181	-1 032	12 018	10 031	1 987
Mai	7 266	13 648	-6 382	251	1 814	-1 563	7 015	11 834	-4 819
Jun	10 367	11 165	-798	692	1 145	-453	9 675	10 020	-346
Jul	10 368	12 354	-1 987	178	1 716	-1 538	10 190	10 638	-448

	1	2	3	4	5	6	7	8	9
	Credit	Debit	Balance	Credit	Debit	Balance	Credit	Debit	Balance
	Total			Information services			Computer services		

C.1.2.11 SERVIÇOS - DIREITOS DE UTILIZAÇÃO

SERVICES - ROYALTIES AND LICENSE FEES

Fonte / Source: Banco de Portugal

10³ euros

	Total			Direitos de patente, de marcas, royalties e copyright			Franchising			Outros		
	Crédito	Débito	Saldo	Crédito	Débito	Saldo	Crédito	Débito	Saldo	Crédito	Débito	Saldo
	1	2	3	4	5	6	7	8	9	10	11	12
01	28 411	278 323	-249 913	26 245	254 641	-228 396	24	5 768	-5 744	2 142	17 914	-15 772
02	30 324	313 733	-283 408	27 066	293 107	-266 041	236	7 675	-7 438	3 022	12 951	-9 929
03	31 953	250 693	-218 740	28 266	224 584	-196 318	265	10 153	-9 888	3 423	15 956	-12 533
03												
Fev	1 861	22 182	-20 321	1 686	18 838	-17 152	0	579	-579	175	2 765	-2 590
Mar	2 591	17 847	-15 257	2 160	15 807	-13 647	0	527	-527	431	1 513	-1 082
Abr	4 764	19 387	-14 623	4 316	18 199	-13 883	7	664	-656	441	525	-84
Mai	2 837	24 118	-21 281	2 459	22 997	-20 538	4	708	-704	374	414	-40
Jun	2 054	11 646	-9 592	1 469	9 968	-8 498	72	797	-725	512	881	-369
Jul	4 052	21 755	-17 702	3 525	19 649	-16 124	0	960	-960	527	1 145	-618
Ago	1 911	19 160	-17 248	1 416	15 581	-14 164	9	905	-896	486	2 674	-2 188
Set	2 348	24 142	-21 795	2 142	20 977	-18 835	55	1 045	-990	150	2 120	-1 970
Out	3 050	19 446	-16 396	2 851	15 971	-13 120	117	1 714	-1 597	82	1 762	-1 679
Nov	1 975	20 786	-18 811	1 780	18 603	-16 824	0	644	-644	194	1 538	-1 344
Dez	2 620	23 687	-21 068	2 583	22 967	-20 385	0	637	-637	37	83	-46
04												
Jan	2 323	17 909	-15 586	2 165	14 709	-12 544	26	688	-662	132	2 512	-2 380
Fev	2 807	23 210	-20 403	2 770	22 525	-19 754	0	633	-633	37	52	-15
Mar	2 566	20 446	-17 879	2 286	18 144	-15 858	0	1 281	-1 281	280	1 020	-740
Abr	2 306	29 282	-26 976	1 993	28 049	-26 056	1	664	-663	313	569	-256
Mai	1 697	18 440	-16 743	1 576	17 503	-15 928	0	692	-692	121	245	-124
Jun	2 194	10 744	-8 550	1 971	9 652	-7 680	0	789	-789	223	303	-80
Jul	1 818	25 482	-23 664	1 684	24 095	-22 412	0	1 162	-1 162	135	225	-90

	1	2	3	4	5	6	7	8	9	10	11	12
	Credit	Debit	Balance	Credit	Debit	Balance	Credit	Debit	Balance	Credit	Debit	Balance
	Total			Copyright and patent royalties			Franchising			Other		

C.1.2.13 SERVIÇOS - DE NATUREZA PESSOAL, CULTURAL E RECREATIVA

SERVICES - PERSONAL, CULTURAL AND RECREATIONAL SERVICES

Fonte / Source: Banco de Portugal

10³ euros

	Total			Serviços audiovisuais			Outros serviços de natureza pessoal, cultural e recreativa		
	Crédito	Débito	Saldo	Crédito	Débito	Saldo	Crédito	Débito	Saldo
	1	2	3	4	5	6	7	8	9
01	158 014	285 451	-127 436	21 353	138 710	-117 357	136 661	146 740	-10 079
02	123 359	243 471	-120 112	22 141	108 554	-86 414	101 218	134 916	-33 698
03	125 867	235 471	-109 605	21 483	108 902	-87 418	104 383	126 570	-22 186
03									
Fev	7 790	18 453	-10 663	933	9 375	-8 442	6 858	9 078	-2 221
Mar	10 112	18 752	-8 640	2 949	8 675	-5 726	7 163	10 077	-2 914
Abr	9 618	21 470	-11 852	2 742	10 578	-7 836	6 876	10 892	-4 016
Mai	11 598	16 916	-5 318	2 728	7 007	-4 279	8 870	9 909	-1 039
Jun	12 306	16 514	-4 208	2 475	6 520	-4 046	9 831	9 993	-162
Jul	13 058	25 721	-12 663	2 328	14 240	-11 912	10 731	11 481	-751
Ago	7 059	20 963	-13 904	1 060	8 849	-7 789	5 999	12 114	-6 115
Set	10 430	19 350	-8 921	1 649	8 690	-7 041	8 780	10 660	-1 880
Out	13 927	20 398	-6 470	1 000	9 014	-8 014	12 927	11 384	1 543
Nov	9 172	17 383	-8 211	1 250	7 766	-6 516	7 922	9 618	-1 695
Dez	12 498	20 346	-7 849	1 053	11 857	-10 804	11 444	8 489	2 955
04									
Jan	9 941	15 931	-5 990	2 184	5 447	-3 263	7 757	10 484	-2 728
Fev	9 194	18 378	-9 184	2 135	8 533	-6 398	7 060	9 846	-2 786
Mar	17 808	21 056	-3 247	2 992	8 977	-5 985	14 816	12 078	2 738
Abr	16 420	22 009	-5 589	3 369	10 421	-7 052	13 051	11 588	1 463
Mai	18 786	15 439	3 347	4 990	3 672	1 318	13 796	11 767	2 029
Jun	28 545	27 964	581	3 145	12 466	-9 321	25 399	15 498	9 902
Jul	15 440	32 170	-16 731	2 543	19 538	-16 995	12 897	12 632	264

1	2	3	4	5	6	7	8	9
Credit	Debit	Balance	Credit	Debit	Balance	Credit	Debit	Balance
Total			Audio-visual and related services			Other personal cultural and recreational services		

C.1.2.14 SERVIÇOS - OPERAÇÕES GOVERNAMENTAIS (n.i.n.r.)

SERVICES - GOVERNMENT SERVICES (n.i.e.)

Fonte / Source: Banco de Portugal

10³ euros

	Total			Despesas de embaixadas e consulados			Outras operações governamentais		
	Crédito	Débito	Saldo	Crédito	Débito	Saldo	Crédito	Débito	Saldo
	1	2	3	4	5	6	7	8	9
01	143 748	202 786	-59 038	98 512	130 080	-31 568	45 236	72 706	-27 470
02	168 949	165 541	3 408	82 362	94 785	-12 422	86 587	70 756	15 830
03	144 161	154 897	-10 736	84 049	89 374	-5 325	60 112	65 523	-5 410
03									
Fev	9 038	10 870	-1 832	4 618	6 115	-1 497	4 420	4 755	-336
Mar	9 848	12 214	-2 366	4 865	6 651	-1 786	4 983	5 563	-580
Abr	15 171	14 528	643	8 646	9 337	-691	6 525	5 191	1 334
Mai	8 961	15 769	-6 809	4 031	9 807	-5 775	4 930	5 963	-1 033
Jun	11 446	10 100	1 346	5 302	5 071	230	6 145	5 029	1 116
Jul	18 248	14 626	3 622	11 599	9 321	2 278	6 649	5 305	1 344
Ago	13 399	10 193	3 206	8 200	6 876	1 325	5 199	3 317	1 881
Set	9 003	8 655	347	4 194	5 089	-895	4 809	3 566	1 243
Out	10 404	11 558	-1 154	6 259	8 145	-1 886	4 146	3 413	733
Nov	16 127	13 676	2 450	11 001	6 146	4 855	5 125	7 530	-2 405
Dez	11 094	15 448	-4 354	6 009	7 665	-1 656	5 085	7 783	-2 698
04									
Jan	13 236	13 633	-397	8 228	9 216	-989	5 008	4 417	591
Fev	10 633	9 446	1 187	4 535	7 098	-2 563	6 098	2 348	3 750
Mar	11 088	13 735	-2 647	5 252	8 030	-2 778	5 836	5 705	131
Abr	11 182	11 238	-57	6 788	6 299	489	4 394	4 939	-545
Mai	14 163	16 331	-2 168	8 745	11 244	-2 500	5 418	5 086	331
Jun	17 608	11 396	6 212	8 021	7 267	754	9 587	4 129	5 458
Jul	12 289	10 336	1 953	5 452	6 357	-905	6 837	3 979	2 858

1	2	3	4	5	6	7	8	9
Credit	Debit	Balance	Credit	Debit	Balance	Credit	Debit	Balance
Total			Expenditures of embassies and consulates			Other government services		

C.1.4.2 TRANSFERÊNCIAS CORRENTES - REMESSAS DE EMIGRANTES

EMIGRANTS' REMITTANCES

Fonte / Source: Banco de Portugal

10³ euros

	Total	OCDE											Resto do Mundo			
		Total	União Europeia(*)					Outros					Total	Brasil	Venezuela	
			Total	Alemanha	Espanha	França	Luxemburgo	Reino Unido	Total	Canadá	EUA	Suiça				
1	2	3	4	5	6	7	8	9	10	11	12	13	14	15		
01	3 736 820	3 569 344	2 326 001	325 243	58 193	1 520 421	102 738	232 838	1 243 343	114 684	394 582	721 872	167 476	14 128	95 737	
02	2 844 028	2 736 650	1 625 551	208 197	80 700	942 768	105 029	217 989	1 111 099	91 830	374 930	632 494	107 378	16 301	40 147	
03	2 496 663	2 432 900	1 532 941	212 302	79 474	899 279	89 107	185 412	899 959	84 826	278 062	521 595	63 762	9 612	9 760	
03	Fev	178 652	173 369	108 454	18 104	6 439	56 975	7 727	13 535	64 916	5 709	20 615	37 699	5 283	997	844
	Mar	183 809	179 619	107 591	16 617	5 388	58 449	7 397	13 280	72 028	7 293	25 074	38 284	4 190	264	758
	Abr	193 649	188 888	122 734	16 782	5 021	75 091	8 357	12 488	66 154	7 363	19 834	38 086	4 762	910	624
	Mai	171 404	166 919	104 583	15 793	4 186	58 774	6 967	11 610	62 336	6 477	16 111	37 769	4 486	602	870
	Jun	178 886	175 078	109 734	15 333	4 726	66 334	5 637	14 642	65 343	7 016	20 185	37 107	3 809	172	398
	Jul	333 508	327 929	230 312	22 322	6 941	156 300	16 597	20 469	97 618	8 682	26 836	60 912	5 578	772	1 273
	Ago	198 634	192 748	125 901	15 710	5 448	81 048	5 598	13 687	66 847	8 398	25 161	32 202	5 886	800	937
	Set	182 900	177 438	109 327	14 835	8 447	59 785	5 006	16 586	68 111	8 557	22 499	35 483	5 461	1 441	597
	Out	217 355	212 383	132 293	19 818	7 305	77 740	3 147	18 798	80 090	7 932	25 417	45 097	4 972	782	131
	Nov	170 597	166 244	101 787	15 709	6 375	55 477	5 260	14 865	64 457	6 202	21 252	35 711	4 353	1 273	245
	Dez	258 551	252 387	146 617	19 933	9 174	84 703	8 347	18 414	105 770	4 979	24 097	75 359	6 165	690	301
04	Jan	179 310	174 193	115 309	14 774	4 595	70 595	6 038	14 797	58 884	5 116	17 299	35 040	5 117	248	798
	Fev	162 841	158 634	107 710	14 171	6 019	61 847	5 276	15 996	50 923	4 987	18 245	26 820	4 207	175	378
	Mar	192 207	186 339	121 104	15 389	5 197	73 428	5 862	16 149	65 235	5 663	21 007	37 859	5 868	814	1 129
	Abr	204 976	197 628	128 400	14 782	4 718	82 681	5 650	16 065	69 228	6 523	20 747	40 831	7 348	398	934
	Mai	168 128	163 722	105 195	15 075	4 491	62 283	4 647	13 877	58 527	4 711	18 289	34 894	4 407	800	523
	Jun	200 067	193 980	118 177	15 970	5 804	70 481	6 002	15 390	75 803	5 909	22 479	46 703	6 086	309	325
	Jul	347 983	340 919	239 072	20 384	6 954	171 315	14 541	18 907	101 846	7 857	24 558	67 923	7 064	479	284

	1	2	3	4	5	6	7	8	9	10	11	12	13	14	15
Total	Total	Total	Germany	Spain	France	Luxembourg	United Kingdom	Total	Canada	USA	Switzerland	Total	Brazil	Venezuela	
															European Union(*)
		OECD												Rest of the World	

(*)-Os valores relativos à União Europeia ainda não reflectem o alargamento a 25 Estados Membros, estando esta alteração prevista ocorrer até ao final do corrente ano. / The present figures for the European Union do not consider the enlargement to 25 Member States. This change is planned to occur during the current year.

C.1.5 BALANÇA DE CAPITAL

CAPITAL ACCOUNT

Fonte / Source: Banco de Portugal

10³ euros

	Total			Transferências públicas			Transferências privadas			Aquisição / cedência de activos não produzidos não financeiros			
	Crédito	Débito	Saldo	Crédito	Débito	Saldo	Crédito	Débito	Saldo	Crédito	Débito	Saldo	
1	2	3	4	5	6	7	8	9	10	11	12		
01	1 431 745	235 164	1 196 581	1 260 245	54 264	1 205 981	137 497	130 283	7 214	34 004	50 618	-16 614	
02	2 216 786	208 373	2 008 414	2 090 248	41 034	2 049 214	98 272	143 598	-45 326	28 266	23 740	4 526	
03	2 923 957	206 126	2 717 831	2 807 782	23 133	2 784 649	63 461	146 944	-83 484	52 714	36 049	16 665	
03	Fev	352 393	11 784	340 609	336 545	201	336 344	5 711	9 942	-4 231	10 137	1 642	8 496
	Mar	259 070	13 786	245 284	249 054	532	248 523	4 559	11 441	-6 882	5 456	1 813	3 643
	Abr	34 001	17 082	16 919	28 652	5 094	23 558	4 685	10 821	-6 136	664	1 167	-503
	Mai	220 216	16 303	203 914	215 487	2 061	213 426	4 619	10 052	-5 433	111	4 190	-4 079
	Jun	261 721	20 138	241 583	257 781	7 259	250 522	3 635	10 520	-6 885	306	2 359	-2 054
	Jul	224 266	15 077	209 189	202 790	840	201 950	7 633	12 380	-4 747	13 842	1 857	11 986
	Ago	281 245	23 547	257 698	268 954	399	268 556	4 445	13 862	-9 417	7 846	9 286	-1 440
	Set	126 207	21 222	104 985	119 777	177	119 600	5 539	15 289	-9 750	891	5 756	-4 864
	Out	152 348	16 527	135 820	141 155	436	140 719	6 409	14 369	-9 960	4 783	1 722	3 061
	Nov	278 069	17 022	261 047	273 856	2 532	271 323	3 478	12 890	-9 412	736	1 600	-864
	Dez	545 690	20 635	525 056	535 830	2 971	532 859	4 984	14 329	-9 345	4 876	3 334	1 541
04	Jan	20 153	18 534	1 619	13 339	3 064	10 275	4 753	12 602	-7 849	2 061	2 868	-807
	Fev	615 142	13 289	601 854	610 656	507	610 150	3 833	10 887	-7 054	653	1 894	-1 241
	Mar	128 923	20 491	108 432	122 723	3 431	119 292	4 704	14 416	-9 713	1 496	2 643	-1 147
	Abr	38 681	17 091	21 590	32 829	996	31 833	5 574	13 958	-8 384	278	2 137	-1 859
	Mai	169 656	19 902	149 754	155 967	600	155 367	4 347	13 342	-8 995	9 342	5 961	3 382
	Jun	57 943	17 071	40 872	52 209	2 285	49 924	2 984	11 323	-8 338	2 750	3 464	-714
	Jul	178 595	27 427	151 168	136 669	1 463	135 206	4 390	12 775	-8 385	37 536	13 189	24 346

	1	2	3	4	5	6	7	8	9	10	11	12
Total	Credit	Debit	Balance	Credit	Debit	Balance	Credit	Debit	Balance	Credit	Debit	Balance
	Total			Official transfers			Private transfers			Acquisition / disposal of non-produced, non-financial assets		

C.2.3.2 INVESTIMENTO DIRECTO DO EXTERIOR EM PORTUGAL

(continua)

Por sector de actividade da empresa residente

FOREIGN DIRECT INVESTMENT IN PORTUGAL

(to be continued)

By economic activity of the resident company

Fonte / Source: Banco de Portugal

10³ euros

	Agricultura, caça, silvicultura e pesca			Indústrias extractivas			Indústrias transformadoras			Produção e distribuição de electricidade, gás e água			Construção		
	Crédito	Débito	Saldo	Crédito	Débito	Saldo	Crédito	Débito	Saldo	Crédito	Débito	Saldo	Crédito	Débito	Saldo
	1	2	3	4	5	6	7	8	9	10	11	12	13	14	15
01	22 001	4 241	17 761	17 093	4 838	12 255	10 088 288	9 411 931	676 357	79 484	70 306	9 179	207 900	111 583	96 317
02	10 639	7 520	3 119	6 543	6 543	0	6 766 089	7 094 210	-328 121	122 861	82 984	82 984	312 327	321 387	-9 060
03	10 268	2 487	7 781	6 458	2 312	4 146	6 636 853	6 765 720	-128 866	22 780	73 082	-50 302	264 080	133 458	130 622
03															
Fev	562	140	422	255	85	170	475 709	456 685	19 025	1 342	788	554	20 955	5 909	15 046
Mar	933	80	853	228	142	86	428 140	504 771	-76 631	3 146	1 925	1 220	9 613	14 810	-5 197
Abr	686	380	306	175	254	-78	506 080	489 071	17 009	1 873	14 930	-13 057	18 997	2 266	16 731
Mai	1 753	236	1 517	172	261	-89	745 735	749 501	-3 767	4 048	4 167	-119	35 521	5 278	30 242
Jun	606	163	443	766	360	406	852 905	617 465	235 440	1 784	3 285	-1 501	20 024	17 871	2 153
Jul	34	80	-46	166	311	-145	481 521	499 737	-18 216	691	3 832	-3 141	16 844	7 243	9 601
Ago	1 152	929	223	2 116	166	1 951	508 958	636 579	-127 621	1 730	7 857	-6 127	58 568	1 277	57 291
Set	434	80	354	248	99	149	644 191	579 439	64 752	745	18 526	-17 780	11 736	9 853	1 882
Out	1 901	147	1 754	240	121	118	422 414	479 735	-57 321	1 298	7 262	-5 964	15 339	10 412	4 928
Nov	918	90	828	231	145	86	541 037	561 861	-20 824	2 051	5 508	-3 456	14 181	12 660	1 522
Dez	498	84	414	1 667	155	1 512	523 120	569 223	-46 102	2 971	4 488	-1 518	25 695	18 521	7 174
04															
Jan	315	280	35	189	230	-41	568 881	670 507	-101 626	2 203	8 384	-6 181	9 005	7 162	1 843
Fev	1 929	201	1 729	258	86	172	440 719	385 417	55 301	1 837	5 120	-3 283	10 052	6 682	3 370
Mar	2 335	301	2 034	10 563	178	10 386	763 110	765 440	-2 330	856	17 684	-16 828	25 237	14 631	10 605
Abr	375	287	88	477	338	139	846 102	616 245	229 857	2 496	7 873	-5 377	22 197	5 633	16 563
Mai	2 371	2 348	23	181	369	-188	691 136	624 850	66 286	1 879	8 347	-6 468	23 251	5 863	17 387
Jun	3 662	105	3 557	16 656	1 962	14 694	906 194	516 153	390 041	4 272	7 059	-2 787	56 775	11 972	44 803
Jul	970	209	761	1 029	639	390	653 642	715 776	-62 134	11 250	12 152	-902	23 969	20 403	3 567

	1	2	3	4	5	6	7	8	9	10	11	12	13	14	15
	Credit	Debit	Balance	Credit	Debit	Balance	Credit	Debit	Balance	Credit	Debit	Balance	Credit	Debit	Balance
	Agriculture, hunting, forestry and fishing			Mining and quarrying			Manufacturing			Production and distribution of electricity, gas and water			Construction		

C.2.3.2 INVESTIMENTO DIRECTO DO EXTERIOR EM PORTUGAL

(continuação)

Por sector de actividade da empresa residente

FOREIGN DIRECT INVESTMENT IN PORTUGAL

(continued)

By economic activity of the resident company

Fonte / Source: Banco de Portugal

10³ euros

	Comércio por grosso e a retalho, reparações, alojamento e restauração			Transportes, armazenagem e comunicações			Actividades financeiras			Actividades imobiliárias, alugueres e serviços prestados às empresas			Outras actividades		
	Crédito	Débito	Saldo	Crédito	Débito	Saldo	Crédito	Débito	Saldo	Crédito	Débito	Saldo	Crédito	Débito	Saldo
	16	17	18	19	20	21	22	23	24	25	26	27	28	29	30
01	8 243 233	5 141 120	3 102 113	667 015	359 467	307 548	771 188	432 407	338 781	3 782 247	1 998 153	1 784 094	358 554	118 435	240 119
02	6 895 764	6 940 431	-44 667	1 120 713	602 502	518 211	1 871 788	881 038	990 750	4 595 630	4 217 695	377 935	541 263	172 622	368 641
03	6 976 596	6 944 104	32 492	909 708	232 775	676 934	1 559 808	1 642 026	-82 218	4 143 748	4 351 303	-207 555	769 052	299 913	469 140
03															
Fev	637 413	641 207	-3 794	21 509	6 545	14 964	31 376	9 042	22 333	325 522	232 947	92 574	78 968	6 758	72 210
Mar	694 951	625 637	69 314	31 484	7 701	23 783	64 661	52 941	11 719	460 625	1 576 678	-1 116 053	83 327	9 996	73 331
Abr	473 843	574 649	-100 806	454 835	26 694	428 142	62 506	63 533	-1 026	148 590	182 437	-33 848	49 201	10 741	38 460
Mai	549 054	557 710	-8 656	133 762	5 061	128 701	64 609	78 340	-13 732	297 091	393 911	-96 819	38 001	53 283	-15 282
Jun	518 980	587 251	-68 271	21 048	21 530	-482	540 758	511 208	-29 550	312 977	570 328	-257 351	43 809	22 648	21 161
Jul	589 015	490 410	98 605	49 682	7 585	42 096	335 397	82 902	252 496	244 519	163 932	80 587	59 623	28 762	30 861
Ago	503 940	466 789	37 152	12 969	9 278	3 691	66 750	63 870	2 880	1 219 508	82 254	1 137 253	90 269	20 321	69 948
Set	616 169	657 341	-41 172	60 330	81 271	-20 941	101 989	88 169	13 821	318 066	132 874	185 192	84 109	31 667	52 442
Out	616 689	604 235	12 454	17 849	17 126	723	109 754	55 556	54 198	151 358	321 914	-170 556	62 401	14 427	47 975
Nov	529 439	506 397	23 042	29 794	23 229	6 565	72 503	47 841	24 662	144 023	147 235	-3 212	63 981	16 475	47 506
Dez	555 348	568 458	-13 110	23 380	21 553	1 827	87 626	495 412	-407 786	279 303	377 776	-98 474	67 273	25 258	42 015
04															
Jan	743 258	582 248	161 010	17 706	4 891	12 816	74 783	78 834	-4 051	286 928	135 530	151 398	41 073	12 947	28 126
Fev	599 615	534 235	65 381	14 173	7 714	6 460	67 522	41 773	25 748	154 593	85 434	69 158	44 976	12 842	32 134
Mar	610 348	624 936	-14 588	9 578	8 658	920	114 224	80 768	33 456	159 295	258 125	-98 829	49 035	15 791	33 244
Abr	555 996	640 879	-84 882	11 027	5 472	5 555	60 966	67 239	-6 273	140 639	189 257	-48 619	57 473	12 178	45 295
Mai	635 659	586 461	49 198	28 685	14 295	14 390	63 307	63 352	-45	2 585 368	161 367	2 424 000	53 395	12 821	40 574
Jun	551 521	618 350	-66 829	18 738	18 412	326	38 050	35 313	2 737	509 639	487 828	21 811	70 642	14 355	56 287
Jul	599 436	865 444	-266 008	12 574	28 737	-16 163	166 591	42 760	123 830	239 549	182 301	57 248	68 359	19 899	48 460

	16	17	18	19	20	21	22	23	24	25	26	27	28	29	30
	Credit	Debit	Balance	Credit	Debit	Balance	Credit	Debit	Balance	Credit	Debit	Balance	Credit	Debit	Balance
	Wholesale and retail trade, repairs, hotels and restaurants			Transports, storage and communications			Financial intermediation			Real estate, rentals and business activities			Other activities		

C.2.5.2 INVESTIMENTO DE CARTEIRA - PASSIVOS (continua)
Por sector institucional do emitente residente

PORTFOLIO INVESTMENT - LIABILITIES (to be continued)
By institutional sector of the resident issuer

Fonte / Source: Banco de Portugal

10³ euros

	Autoridades monetárias ⁽¹⁾			Administrações públicas ⁽¹⁾			Instituições financeiras monetárias ⁽¹⁾		
	Crédito	Débito	Saldo	Crédito	Débito	Saldo	Crédito	Débito	Saldo
	1	2	3	4	5	6	7	8	9
01	0	0	0	62 714 475	58 828 758	3 885 717	14 407 136	12 042 541	2 364 594
02	0	0	0	53 808 607	49 791 148	4 017 459	10 991 530	11 035 009	-43 478
03	0	0	0	61 937 883	56 549 730	5 388 152	10 574 920	10 535 810	39 110
03 Fev	0	0	0	2 650 027	2 667 866	-17 839	1 191 911	486 843	705 069
Mar	0	0	0	5 073 284	3 462 972	1 610 311	815 455	720 862	94 593
Abr	0	0	0	2 625 089	3 736 732	-1 111 643	825 874	1 327 312	-501 438
Mai	0	0	0	4 625 053	3 743 073	881 980	731 269	1 012 600	-281 331
Jun	0	0	0	5 770 783	4 743 399	1 027 384	908 607	898 615	9 992
Jul	0	0	0	7 057 046	5 951 433	1 105 613	709 541	601 424	108 117
Ago	0	0	0	4 949 422	4 311 418	638 005	596 966	478 182	118 784
Set	0	0	0	5 614 344	4 343 194	1 271 150	860 333	743 507	116 826
Out	0	0	0	9 778 694	8 187 115	1 591 579	1 166 287	1 123 340	42 947
Nov	0	0	0	5 485 467	6 175 468	-690 001	1 196 082	1 180 794	15 288
Dez	0	0	0	5 072 633	6 148 566	-1 075 932	692 742	685 981	6 760
04 Jan	0	0	0	5 910 083	5 722 704	187 378	608 072	1 464 647	-856 574
Fev	0	0	0	5 510 651	5 303 304	207 346	990 597	994 229	-3 632
Mar	0	0	0	5 397 704	5 300 488	97 216	1 306 191	863 577	442 614
Abr	0	0	0	3 836 759	3 661 813	174 946	909 728	866 120	43 609
Mai	0	0	0	4 679 361	3 235 185	1 444 177	957 869	1 043 737	-85 868
Jun	0	0	0	4 106 833	3 444 345	662 489	898 389	1 033 044	-134 655
Jul	0	0	0	7 457 404	6 154 136	1 303 268	1 150 254	1 024 977	125 277

	1	2	3	4	5	6	7	8	9
	Credit	Debit	Balance	Credit	Debit	Balance	Credit	Debit	Balance
	Monetary authorities ⁽¹⁾			General government ⁽¹⁾			Monetary financial institutions ⁽¹⁾		

C.2.5.2 INVESTIMENTO DE CARTEIRA - PASSIVOS (continuação)
Por sector institucional do emitente residente

PORTFOLIO INVESTMENT - LIABILITIES (continued)
By institutional sector of the resident issuer

Fonte / Source: Banco de Portugal

10³ euros

	Instituições financeiras não monetárias						Sociedades não financeiras e particulares ⁽¹⁾		
	Outros intermediários financeiros e auxiliares financeiros ⁽¹⁾			Sociedades de seguros e fundos de pensões			Crédito	Débito	Saldo
	Crédito	Débito	Saldo	Crédito	Débito	Saldo			
	10	11	12	13	14	15	16	17	18
01	1 794 566	818 896	975 670	190 129	75 614	114 516	40 729 722	37 173 897	3 555 825
02	4 752 683	2 011 380	2 741 303	66 893	110 660	-43 767	40 794 517	36 876 339	3 918 178
03	11 557 644	1 299 799	10 257 845	330 701	320 924	9 777	60 598 122	62 933 690	-2 335 568
03 Fev	600 352	146 282	454 070	25 637	25 641	-4	4 437 976	4 555 100	-117 123
Mar	22 595	71 556	-48 962	36 010	36 010	0	3 117 367	3 614 297	-496 930
Abr	26 802	73 251	-46 449	13 006	13 002	4	7 112 697	8 184 616	-1 071 920
Mai	25 134	72 028	-46 894	3 223	3 215	8	6 484 434	6 429 189	55 245
Jun	309 896	83 536	226 361	1 399	1 419	-20	7 640 254	7 347 943	292 311
Jul	1 354 888	92 963	1 261 925	26 440	26 439	1	4 169 439	4 230 306	-60 867
Ago	218 781	141 760	77 020	0	16	-16	4 765 992	4 652 848	113 145
Set	766 139	115 441	650 698	0	0	0	5 175 007	5 413 423	-238 417
Out	1 049 877	65 123	984 753	182 811	191 131	-8 320	2 964 116	3 444 389	-480 273
Nov	2 436 564	38 029	2 398 535	16 434	16 434	0	3 970 372	3 776 211	194 161
Dez	4 537 889	61 786	4 476 103	0	7 619	-7 619	3 095 359	3 050 867	44 492
04 Jan	42 612	52 408	-9 795	0	239	-239	3 107 370	3 253 987	-146 617
Fev	60 742	125 944	-65 202	103	0	103	6 166 145	6 017 648	148 497
Mar	237 489	177 062	60 427	0	0	0	5 320 293	5 721 048	-400 756
Abr	1 594 103	1 653 097	-58 994	0	0	0	6 070 194	6 373 816	-303 622
Mai	271 169	102 835	168 334	0	63	-63	5 980 112	5 934 609	45 503
Jun	273 729	280 710	-6 981	0	0	0	5 536 866	4 981 043	555 823
Jul	300 743	162 992	137 751	0	0	0	5 449 557	5 363 079	86 478

	10	11	12	13	14	15	16	17	18
	Credit	Debit	Balance	Credit	Debit	Balance	Credit	Debit	Balance
	Other financial intermediaries and financial auxiliaries ⁽¹⁾			Insurance corporations and pension funds			Non-financial corporations and private individuals ⁽¹⁾		
	Non-monetary financial institutions								

(1) Sobre o conteúdo, ver notas no fim da publicação. / For information on coverage see notes at the end of this publication.

C.2.6 DERIVADOS FINANCEIROS
Por sector institucional do investidor residente
Valores líquidos

FINANCIAL DERIVATIVES
By institutional sector of the resident investor
Net figures

Fonte / Source: Banco de Portugal

10³ euros

	Total		Autoridades monetárias ⁽¹⁾		Administrações públicas ⁽¹⁾		Instituições financeiras monetárias ⁽¹⁾		Outros sectores residentes	
	Activos	Passivos	Activos	Passivos	Activos	Passivos	Activos	Passivos	Activos	Passivos
	1	2	3	4	5	6	7	8	9	10
01	3 446 030	-3 161 718	3 867	-6 083	753 093	-644 308	2 362 502	-2 072 764	326 569	-438 563
02	3 989 912	-3 999 684	7 644	-1 725	990 653	-795 272	2 478 154	-2 630 536	513 461	-572 150
03	4 188 976	-4 124 895	4 964	-371	743 166	-828 384	2 585 610	-2 491 243	855 235	-804 896
03 Fev	256 777	-321 409	776	-237	0	-88 679	207 094	-181 408	48 907	-51 085
Mar	338 596	-326 739	999	0	15 989	-19 066	243 976	-258 927	77 632	-48 746
Abr	245 845	-384 879	1 365	0	1 535	-50 873	191 228	-263 301	51 717	-70 705
Mai	456 008	-463 231	0	0	89 412	-92 712	262 736	-256 676	103 860	-113 842
Jun	406 374	-374 276	211	0	65 433	-63 750	270 547	-229 566	70 183	-80 960
Jul	325 703	-294 094	287	0	88 497	-80 747	187 904	-172 592	49 015	-40 755
Ago	446 017	-435 001	0	-134	117 241	-60 851	199 759	-248 220	129 017	-125 796
Set	459 720	-326 264	0	0	116 297	-34 950	254 440	-176 988	88 983	-114 326
Out	321 336	-358 869	643	0	81 226	-176 119	121 040	-124 573	118 428	-58 178
Nov	215 457	-194 840	431	0	22 473	-3 709	142 863	-147 673	49 690	-43 459
Dez	445 480	-403 491	252	0	136 626	-128 894	264 774	-238 063	43 827	-36 533
04 Jan	208 090	-229 969	114	0	11 430	-12 516	149 762	-164 338	46 784	-53 115
Fev	175 221	-260 430	0	0	11 823	-90 117	111 409	-106 095	51 988	-64 218
Mar	303 686	-284 450	810	0	0	-28 753	198 331	-186 060	104 544	-69 637
Abr	253 966	-217 794	1 025	0	10 361	-18 556	157 861	-130 362	84 718	-68 876
Mai	279 587	-211 543	463	-187	29 170	-2 371	160 568	-119 143	89 387	-89 842
Jun	305 222	-350 503	396	0	0	-37 783	224 977	-222 813	79 849	-89 907
Jul	216 973	-217 513	0	0	23 386	-4 937	123 341	-131 863	70 246	-80 714

	1	2	3	4	5	6	7	8	9	10
	Assets	Liabilities	Assets	Liabilities	Assets	Liabilities	Assets	Liabilities	Assets	Liabilities
	Total		Monetary authorities ⁽¹⁾		General government ⁽¹⁾		Monetary financial institutions ⁽¹⁾		Other resident sectors	

(1) Sobre o conteúdo, ver notas no fim da publicação. / For information on coverage see notes at the end of this publication.

C.2.7.1 OUTRO INVESTIMENTO
Por sector institucional do investidor residente
Valores líquidos

OTHER INVESTMENT
By institutional sector of the resident investor
Net figures

Fonte / Source: Banco de Portugal

10³ euros

	Total		Autoridades monetárias ⁽¹⁾⁽²⁾		Administrações públicas ⁽¹⁾		Instituições financeiras monetárias ⁽¹⁾		Outros sectores residentes	
	Activos	Passivos	Activos	Passivos	Activos	Passivos	Activos	Passivos	Activos	Passivos
	1	2	3	4	5	6	7	8	9	10
01	-5 287 608	15 866 169	28 357	133 553	-50 920	-221 809	-1 272 310	15 610 478	-3 992 735	343 949
02	-3 672 362	10 489 682	-290 061	1 010 994	15 439	218 156	-674 668	9 488 608	-2 723 071	-228 076
03	-9 316 015	12 658 648	335 170	-5 618 318	5 314	-125 178	-7 679 997	17 523 289	-1 976 502	878 855
03 Fev	-679 609	1 856 257	156 506	88 723	3 900	-108 652	-186 575	1 885 800	-653 440	-9 614
Mar	-530 660	-239 288	115 349	213 921	-2 829	-274 018	-89 692	-257 969	-553 487	78 777
Abr	2 157 913	2 361 262	3 584	695 774	-2 371	128 921	2 204 125	1 328 064	-47 426	208 502
Mai	-4 065 007	4 968 582	-24 861	402 702	-1 435	57 999	-3 903 560	4 614 709	-135 151	-106 827
Jun	-1 296 033	1 233 664	129 986	-957 418	1 531	-42 162	-1 684 629	2 941 204	257 079	-707 959
Jul	-2 293 068	983 443	-160 361	444 101	-607	11 608	-1 687 911	67 307	-444 189	460 427
Ago	583 741	-465 157	174 196	180 561	-4 317	-61 556	-233 323	-320 403	647 185	-263 760
Set	-4 621 355	4 348 150	-78 479	-2 123 019	5 490	219 840	-4 144 162	6 145 432	-404 204	105 897
Out	-3 129 550	2 085 796	72 268	1 819 346	3 643	-142 855	-3 581 626	-476 926	376 165	886 232
Nov	-3 683 981	3 171 045	-130 954	850 554	-9 782	-109 604	-2 630 848	1 990 677	-912 398	439 418
Dez	10 308 542	-11 219 274	-49 001	-8 105 110	6 582	50 245	10 558 961	-3 081 708	-208 001	-82 701
04 Jan	-4 713 598	6 334 410	-186 805	6 734 907	-6 581	-41 780	-4 388 064	-148 257	-132 148	-210 461
Fev	2 535 626	-985 939	-54 776	700 396	6 523	-180 293	2 782 933	-1 472 140	-199 054	-33 902
Mar	-5 591 511	7 178 501	-2 818	565 394	1 375	15 065	-5 202 519	6 153 294	-387 548	444 748
Abr	2 807 853	64 364	-38 648	490 475	-989	9 629	3 389 506	-993 743	-542 018	558 002
Mai	-829 860	-154 317	201 767	22 325	1 122	-4 169	-666 737	-549 484	-366 012	377 011
Jun	-1 954 844	3 046 612	-262 137	159 000	129	1 725	-1 451 003	3 153 867	-241 833	-267 979
Jul	145 766	-1 711 274	-207 542	-85 588	6 984	59 659	377 133	-1 889 735	-30 809	204 390

	1	2	3	4	5	6	7	8	9	10
	Assets	Liabilities	Assets	Liabilities	Assets	Liabilities	Assets	Liabilities	Assets	Liabilities
	Total		Monetary authorities ⁽¹⁾⁽²⁾		General government ⁽¹⁾		Monetary financial institutions ⁽¹⁾		Other resident sectors	

(1) Sobre o conteúdo, ver notas no fim da publicação. / For information on coverage see notes at the end of this publication.

(2) A partir de Janeiro de 1999, inclui os activos e passivos face a residentes na Área do euro ou denominados em euros, os quais deixaram de ser considerados "Activos de reserva". / Since January 1999, it includes those assets and liabilities on euro area residents or denominated in euros, which can no longer be classified as "Reserve assets".

C.2.7.2 OUTRO INVESTIMENTO
Autoridades monetárias⁽¹⁾⁽²⁾, por tipo de instrumento
Valores líquidos

OTHER INVESTMENT
Monetary authorities⁽¹⁾⁽²⁾, by type of instrument
Net figures

Fonte / Source: Banco de Portugal

10³ euros

	Activos			Passivos		
	Empréstimos / Numerário e depósitos		Outros activos	Empréstimos / Numerário e depósitos		Outros passivos
	De longo prazo	De curto prazo		De longo prazo	De curto prazo	
1	2	3	4	5	6	
01	0	28 357	0	-400 067	531 146	2 474
02	0	-290 061	0	-344	1 008 125	3 212
03	0	335 170	0	1 519 396	-7 137 712	-2
03						
Fev	0	156 506	0	0	89 472	-749
Mar	0	115 349	0	102 692	111 226	4
Abr	0	3 584	0	92 089	603 685	0
Mai	0	-24 861	0	287 599	114 952	151
Jun	0	129 986	0	119 039	-1 075 852	-605
Jul	0	-160 361	0	123 532	320 121	448
Ago	0	174 196	0	125 599	54 962	0
Set	0	-78 479	0	182 835	-2 305 854	0
Out	0	72 268	0	203 180	1 616 165	0
Nov	0	-130 954	0	96 167	754 367	0
Dez	0	-49 001	0	170 221	-8 275 331	0
04						
Jan	0	-182 320	-4 485	26 309	6 708 598	0
Fev	0	-54 776	0	74 269	626 127	0
Mar	0	966	-3 784	110 380	455 014	0
Abr	0	-38 648	0	-17 868	508 344	0
Mai	0	197 116	4 651	-139 313	161 638	0
Jun	0	-262 137	0	-188 931	347 931	0
Jul	0	-207 542	0	-185 783	100 195	0

1	2	3	4	5	6
Long-term	Short-term	Other assets	Long-term	Short-term	Other liabilities
Loans / Currency and deposits			Loans / Currency and deposits		
Assets			Liabilities		

(1) Sobre o conteúdo, ver notas no fim da publicação. / For information on coverage see notes at the end of this publication.

(2) A partir de Janeiro de 1999, inclui os activos e passivos face a residentes na Área do euro ou denominados em euros, os quais deixaram de ser considerados "Activos de reserva". / Since January 1999, in includes those assets and liabilities on euro area residents or denominated in euros, which can no longer be classified as "Reserve assets".

C.2.7.3 OUTRO INVESTIMENTO
Administrações públicas⁽¹⁾, por tipo de instrumento
Valores líquidos

OTHER INVESTMENT
General government⁽¹⁾, by type of instrument
Net figures

Fonte / Source: Banco de Portugal

10³ euros

	Activos				Passivos			
	Créditos comerciais	Empréstimos / Numerário e depósitos		Outros activos	Créditos comerciais	Empréstimos / Numerário e depósitos		Outros passivos
		De longo prazo	De curto prazo			De longo prazo	De curto prazo	
1	2	3	4	5	6	7	8	
01	0	8 719	-59 639	0	0	-239 274	17 470	-5
02	0	27 006	-11 567	0	0	253 396	-35 240	0
03	0	11 489	-6 046	-129	0	-404 196	279 018	0
03								
Fev	0	2 920	980	0	0	-44 702	-63 950	0
Mar	0	86	-2 915	0	0	-205 606	-68 412	0
Abr	0	2	-2 372	0	0	6 863	122 058	0
Mai	0	1	-1 307	-129	0	10 498	47 501	0
Jun	0	981	550	0	0	-2 792	-39 370	0
Jul	0	-9	-598	0	0	3 158	8 450	0
Ago	0	2 660	-6 976	0	0	28 431	-89 987	0
Set	0	-594	6 084	0	0	3 855	215 985	0
Out	0	-15	3 659	0	0	-81 641	-61 214	0
Nov	0	-16	-9 766	0	0	17 359	-126 963	0
Dez	0	5 477	1 105	0	0	-154 739	204 984	0
04								
Jan	0	10	-6 591	0	0	1 998	-43 778	0
Fev	0	2 636	3 887	0	0	39 618	-219 912	0
Mar	0	592	783	0	0	14 279	786	0
Abr	0	-18	-970	0	0	4 769	4 860	0
Mai	0	1 067	55	0	0	10 332	-14 500	0
Jun	0	582	-453	0	0	-1 301	3 026	0
Jul	0	-16	7 000	0	0	4 028	55 631	0

1	2	3	4	5	6	7	8
Trade credits	Long-term	Short-term	Other assets	Trade credits	Long-term	Short-term	Other liabilities
Loans / Currency and deposits				Loans / Currency and deposits			
Assets				Liabilities			

(1) Sobre o conteúdo, ver notas no fim da publicação. / For information on coverage see notes at the end of this publication.

C.2.7.4 OUTRO INVESTIMENTO
Instituições financeiras monetárias⁽¹⁾, por tipo de instrumento
Valores líquidos

OTHER INVESTMENT
Monetary financial institutions⁽¹⁾, by type of instrument
Net figures

Fonte / Source: Banco de Portugal

10³ euros

	Activos			Passivos		
	Empréstimos / Numerário e depósitos		Outros activos	Empréstimos / Numerário e depósitos		Outros passivos
	De longo prazo	De curto prazo		De longo prazo	De curto prazo	
1	2	3	4	5	6	
01	-1 169 600	-102 674	-36	9 543 710	6 066 768	0
02	939 614	-1 614 282	0	9 074 933	413 715	-40
03	-700 064	-6 979 846	-87	12 969 362	4 553 924	3
03						
Fev	-9 277	-177 283	-15	565 642	1 320 158	0
Mar	-126 683	36 992	0	369 510	-627 479	0
Abr	-259 086	2 463 211	0	1 350 198	-22 134	0
Mai	350 137	-4 253 696	0	1 895 990	2 718 718	0
Jun	141 527	-1 826 157	1	1 586 296	1 354 908	0
Jul	34 215	-1 722 086	-40	1 741 538	-1 674 232	1
Ago	-225 415	-7 909	0	909 252	-1 229 656	1
Set	-578 031	-3 566 118	-12	453 310	5 692 122	0
Out	26 049	-3 607 671	-4	1 733 381	-2 210 307	0
Nov	134 347	-2 765 188	-7	962 602	1 028 075	0
Dez	94 607	10 464 363	-9	525 584	-3 607 292	0
04						
Jan	-19 743	-4 368 320	-1	797 357	-945 614	0
Fev	-447 015	3 229 949	-1	653 696	-2 125 836	0
Mar	-3 440	-5 199 073	-7	691 075	5 462 219	0
Abr	197 541	3 191 969	-4	96 428	-1 090 171	0
Mai	305 800	-972 529	-7	-60 113	-489 372	0
Jun	-203 966	-1 247 036	-1	-643 878	3 797 744	0
Jul	-352 809	729 943	-1	2 131 881	-4 021 617	0

	1	2	3	4	5	6
	Long-term	Short-term	Other assets	Long-term	Short-term	Other liabilities
	Loans / Currency and deposits			Loans / Currency and deposits		
	Assets			Liabilities		

(1) Sobre o conteúdo, ver notas no fim da publicação. / For information on coverage see notes at the end of this publication.

C.2.7.5 OUTRO INVESTIMENTO
Outros sectores residentes, por tipo de instrumento
Valores líquidos

OTHER INVESTMENT
Other resident sectors, by type of instrument
Net figures

Fonte / Source: Banco de Portugal

10³ euros

	Activos				Passivos			
	Créditos comerciais	Empréstimos / Numerário e depósitos		Outros activos	Créditos comerciais	Empréstimos / Numerário e depósitos		Outros passivos
		De longo prazo	De curto prazo			De longo prazo	De curto prazo	
1	2	3	4	5	6	7	8	
01	359 971	-58 382	-4 296 071	1 748	-337 874	847 447	-211 732	46 108
02	-124 086	22 127	-2 286 046	-335 067	-543 496	517 067	-155 136	-46 512
03	-135 012	9 788	-1 414 655	-436 622	-73 084	864 094	58 189	29 655
03								
Fev	77 780	393	-729 412	-2 201	-63 086	30 855	21 601	1 015
Mar	-330 753	377	-221 922	-1 189	152 367	-97 586	17 894	6 102
Abr	73 700	5 631	-100 816	-25 941	166 991	57 016	-19 873	4 368
Mai	-102 660	-136	4 160	-36 515	-35 604	-71 652	-111	540
Jun	173 227	2 017	90 497	-8 663	-156 983	-554 223	-205	3 451
Jul	-431 835	278	75 007	-87 639	41 004	420 778	-2 667	1 311
Ago	725 627	55	56 006	-134 502	-392 961	116 981	9 866	2 355
Set	-171 628	-433	-212 542	-19 601	222 206	-198 572	79 112	3 151
Out	133 004	72	290 422	-47 333	209 086	697 649	-21 245	741
Nov	-796 796	2 419	-93 363	-24 659	535 232	-78 585	-20 607	3 378
Dez	268 495	-1 111	-413 451	-61 934	-109 762	-10 238	34 484	2 815
04								
Jan	262 756	-905	-402 112	8 113	-297 240	29 355	55 863	1 561
Fev	219 283	2 528	-414 639	-6 226	-106 250	53 489	13 654	5 205
Mar	-540 130	9 833	139 330	3 418	383 347	49 751	7 091	4 560
Abr	-193 649	-884	-325 997	-21 488	415 702	131 816	6 445	4 039
Mai	-327 433	12 302	-16 030	-34 851	441 658	-69 059	3 558	853
Jun	189 873	7 628	-403 170	-36 164	-154 916	-277 025	160 281	3 680
Jul	-193 027	-522	250 578	-87 839	-140 222	355 496	-12 060	1 176

	1	2	3	4	5	6	7	8
	Trade credits	Long-term	Short-term	Other assets	Trade credits	Long-term	Short-term	Other liabilities
	Loans / Currency and deposits			Loans / Currency and deposits				
	Assets				Liabilities			

C.2.8 ACTIVOS DE RESERVA⁽¹⁾
Valores líquidos

RESERVE ASSETS⁽¹⁾
Net figures

Fonte / Source: Banco de Portugal

10³ dólares

	Total	Ouro monetário	Direitos de saque especiais	Posição de reserva no FMI	Activos cambiais ⁽²⁾				Outros activos
					Total	Numerário e depósitos	Títulos	Derivados financeiros	
	1	2	3	4	5	6	7	8	9
01	-969 770	-164	-12 481	-88 474	-868 651	-318 945	-556 406	6 700	0
02	-1 114 856	156 414	-11 784	-41 262	-1 218 225	-521 836	-729 716	33 328	0
03	5 798 323	775 389	-6 619	-72 935	5 102 487	426 567	4 649 244	26 676	0
03 Fev	1 890 308	313 748	-1 836	0	1 578 396	-400 514	1 973 345	5 564	0
Mar	259 524	-53	-4	-31 420	291 001	-83 988	373 666	1 324	0
Abr	242 853	461 631	0	942	-219 720	136 948	-364 669	8 001	0
Mai	356 065	-137	-1 781	48	357 935	500 027	-142 092	0	0
Jun	648 303	38	664	-43 056	690 657	-448 859	1 138 410	1 106	0
Jul	178 971	-142	-492	0	179 605	298 519	-120 608	1 694	0
Ago	90 249	90	-1 613	0	91 772	-143 418	234 652	538	0
Set	331 430	169	0	47 900	283 361	129 662	153 141	558	0
Out	293 801	3	0	0	293 798	105 457	185 814	2 526	0
Nov	148 250	47	-1 556	-11	149 771	309 516	-164 140	4 394	0
Dez	306 535	85	0	-47 337	353 787	101 220	251 598	970	0
04 Jan	173 939	144	0	21 375	152 420	28 538	122 855	1 027	0
Fev	36 229	-179	-1 492	0	37 900	294 036	-257 709	1 574	0
Mar	-911	31	0	-4 396	3 453	-220 429	221 996	1 887	0
Abr	-6 973	114	0	0	-7 088	-72 195	62 633	2 475	0
Mai	242 091	369 909	-1 448	0	-126 369	92 233	-215 550	-3 053	0
Jun	533 048	299	0	38 826	493 924	87 747	404 387	1 790	0
Jul	163 275	242	0	0	163 033	19 119	142 637	1 277	0

	1	2	3	4	5	6	7	8	9
	Total	Monetary gold	Special drawing rights	Reserve position in the IMF	Total	Currency and deposits	Securities	Financial derivatives	Other assets
					Foreign exchange ⁽²⁾				

(1) A partir de Janeiro de 1999 são considerados activos de reserva apenas os activos do Banco de Portugal face a não residentes da área do euro e denominados em moedas de países fora desta área, havendo lugar a uma quebra de série. / From January 1999 onwards, reserve assets include only Banco de Portugal claims on non-euro area residents denominated in non-euro area currencies, thus implying a break in the series.

(2) A partir de Janeiro 1999, inclui apenas os activos sobre não residentes na área do euro em moedas de países fora da área do euro. / From January 1999 onwards, includes only assets on non-euro area residents in non-euro area currencies.

C.3.1 POSIÇÃO DE INVESTIMENTO INTERNACIONAL
INTERNATIONAL INVESTMENT POSITION
Principais componentes
Main items

Fonte / Source: Banco de Portugal

 10³ euros

	Total	Investimento directo ⁽¹⁾			Investimento de carteira			Derivados financeiros ⁽³⁾	Outro investimento ⁽⁴⁾			Activos de reserva
		Total	De Portugal no exterior	Do exterior em Portugal	Total	Activos ⁽²⁾	Passivos		Total	Activos	Passivos	
	1	2	3	4	5	6	7	8	9	10	11	12
00 Mar	-40 914 063	-12 117 902	15 395 431	27 513 333	-17 334 200	38 636 241	55 970 441	623 964	-26 653 913	64 714 937	91 368 849	14 567 988
Jun	-44 526 225	-13 755 131	15 638 147	29 393 278	-14 195 763	38 662 469	52 858 232	664 248	-31 793 935	65 454 786	97 248 721	14 554 356
Set	-44 408 353	-13 536 181	18 213 243	31 749 424	-12 226 305	40 595 315	52 821 620	723 211	-35 165 697	67 694 077	102 859 774	15 796 618
Dez	-45 012 220	-12 757 192	18 452 281	31 209 473	-12 629 424	43 698 881	56 328 305	574 918	-35 489 625	72 111 003	107 600 628	15 289 103
01 Mar	-50 509 454	-10 096 253	22 317 022	32 413 275	-13 984 664	45 626 114	59 610 778	583 462	-42 709 973	71 064 572	113 774 545	15 697 975
Jun	-49 755 200	-10 680 440	25 889 250	36 569 691	-11 016 381	47 743 815	58 760 196	536 521	-45 195 958	74 417 792	119 613 750	16 601 058
Set	-47 881 536	-7 790 862	26 057 110	33 847 973	-12 969 085	47 483 374	60 452 459	690 454	-44 390 622	72 948 640	117 339 263	16 578 579
Dez	-53 768 862	-12 575 193	26 654 636	39 229 829	-12 080 653	52 101 296	64 181 949	844 863	-47 070 299	77 666 540	124 736 840	17 112 420
02 Mar	-53 963 791	-13 653 185	26 883 622	40 536 807	-9 345 662	55 260 135	64 605 797	584 026	-49 671 383	79 808 367	129 479 750	18 122 413
Jun	-56 465 084	-13 402 082	26 998 037	40 400 119	-10 008 646	54 692 686	64 701 332	406 215	-50 400 708	84 466 981	134 867 688	16 940 137
Set	-55 240 163	-11 241 057	29 579 135	40 820 192	-9 090 495	57 034 789	66 125 284	596 342	-53 043 592	83 387 696	136 431 288	17 538 639
Dez	-58 677 894	-10 799 414	30 391 743	41 191 157	-12 164 845	59 215 900	71 380 746	437 737	-53 030 191	78 159 411	131 189 602	16 878 820
03 Mar	-60 657 657	-10 633 651	29 618 084	40 251 735	-8 224 324	63 708 974	71 933 297	305 069	-55 115 770	80 259 236	135 375 006	13 011 019
Jun	-64 436 388	-11 030 042	29 609 909	40 639 950	-4 756 224	68 436 784	73 193 008	111 233	-60 123 403	82 780 945	142 904 349	11 362 048
Set	-65 248 842	-11 892 095	30 618 754	42 510 848	-5 982 525	72 530 151	78 512 676	163 065	-58 672 106	88 760 252	147 432 358	11 134 820
Dez	-66 798 030	-11 864 128	30 517 065	42 381 193	-9 033 156	77 052 094	86 085 250	-408 791	-55 637 812	84 170 463	139 808 275	10 145 857
04 Mar	-71 724 596	-11 662 462	31 176 300	42 838 762	-9 546 084	79 078 634	88 624 719	12 481	-60 808 646	92 602 483	153 411 129	10 280 115
Jun	-74 522 123	-11 617 178	34 451 079	46 068 257	-7 132 728	82 296 764	89 429 492	-100 869	-64 838 162	91 567 175	156 405 337	9 166 814

1	2	3	4	5	6	7	8	9	10	11	12
Total	Total	Portuguese investment abroad	Foreign investment in Portugal	Total	Assets ⁽²⁾	Liabilities	Financial derivatives ⁽³⁾	Total	Assets	Liabilities	Reserve assets
Direct investment ⁽¹⁾				Portfolio investment				Other investment ⁽⁴⁾			

(1) Estimativas trimestrais calculadas pelo Banco de Portugal com base na acumulação de fluxos mensais e nos últimos dados anuais obtidos através dos Inquéritos ao Investimento Directo. / Quarterly estimates by Banco de Portugal based on the available monthly figures on transactions and on the available annual figures obtained from the Direct Investment Surveys.

(2) Estimativas trimestrais calculadas pelo Banco de Portugal com base na acumulação de fluxos mensais e nos últimos dados anuais obtidos através do "Inquérito ao stock de títulos estrangeiros na posse de residentes". / Quarterly estimates by Banco de Portugal based on the available monthly figures on transactions and on the available annual figures obtained from the "Survey on stocks of foreign securities held by residents".

(3) Valores líquidos. / Net figures.

(4) Inclui, em algumas componentes, estimativas trimestrais calculadas pelo Banco de Portugal com base na acumulação de fluxos mensais. / For some items includes estimates by Banco de Portugal based on accumulation of monthly flows.

C.3.2 INVESTIMENTO DIRECTO⁽¹⁾
DIRECT INVESTMENT⁽¹⁾
Por tipo de operação
By type of operation
Posições em fim de período
End-of-period positions

Fonte / Source: Banco de Portugal

 10³ euros

	Total	De Portugal no exterior				Total	Do exterior em Portugal			
		No capital de empresas e lucros reinvestidos		Outros capitais			No capital de empresas e lucros reinvestidos		Outros capitais	
		Disponibilidades sobre afiliadas	Responsabilidades sobre afiliadas	Disponibilidades sobre afiliadas	Responsabilidades sobre afiliadas		Disponibilidades sobre investidores directos	Responsabilidades face a investidores directos	Disponibilidades sobre investidores directos	Responsabilidades face a investidores directos
1	2	3	4	5	6	7	8	9	10	
00 Mar	15 395 431	14 720 425	3 485	4 167 447	3 488 956	27 513 333	601	23 992 126	1 651 042	5 172 850
Jun	15 638 147	16 377 323	3 487	4 328 126	5 063 814	29 393 278	601	25 032 801	1 055 087	5 416 166
Set	18 213 243	17 256 571	3 487	4 203 524	3 243 364	31 749 424	601	26 674 284	1 450 561	6 526 302
Dez	18 452 281	17 838 366	2 861	4 529 323	3 912 548	31 209 473	601	27 729 465	2 052 751	5 533 360
01 Mar	22 317 022	19 315 137	2 267	6 424 660	3 420 508	32 413 275	1 441	28 751 633	2 216 649	5 879 731
Jun	25 889 250	23 205 870	1 673	6 316 214	3 631 160	36 569 691	1 441	29 222 911	2 178 355	9 526 575
Set	26 057 110	23 871 325	1 079	6 374 907	4 188 043	33 847 973	1 441	29 798 961	5 925 882	9 976 334
Dez	26 654 636	24 350 172	760	6 592 926	4 287 702	39 229 829	1 441	30 632 337	2 303 332	10 902 264
02 Mar	26 883 622	24 387 423	760	6 607 941	4 110 982	40 536 807	1 441	31 685 573	2 198 481	11 051 157
Jun	26 998 037	24 326 361	760	6 720 335	4 047 899	40 400 119	1 441	31 356 502	2 327 910	11 372 967
Set	29 579 135	26 823 452	1 301	6 788 193	4 031 207	40 820 192	1 441	31 753 652	2 257 414	11 325 395
Dez	30 391 743	26 042 331	1 301	7 670 686	3 319 973	41 191 157	1 489	32 270 083	2 496 022	11 418 585
03 Mar	29 618 084	25 860 037	1 301	7 104 108	3 344 760	40 251 735	1 489	31 274 301	2 838 261	11 817 184
Jun	29 609 909	25 850 594	1 301	7 181 950	3 421 334	40 639 950	1 527	31 981 137	3 143 018	11 803 359
Set	30 618 754	26 830 075	1 399	7 265 182	3 475 104	42 510 848	1 527	33 509 281	3 238 054	12 241 148
Dez	30 517 065	26 987 635	1 399	6 903 607	3 372 778	42 381 193	1 539	34 062 971	3 560 084	11 879 844
04 Mar	31 176 300	27 144 836	1 379	7 435 312	3 402 469	42 838 762	1 539	34 257 779	3 432 914	12 015 436
Jun	34 451 079	29 801 079	1 379	7 565 907	2 914 528	46 068 257	1 689	36 960 648	3 445 870	12 555 168

1	2	3	4	5	6	7	8	9	10		
Total	Claims on affiliated enterprises	Liabilities to affiliated enterprises	Claims on affiliated enterprises	Liabilities to affiliated enterprises	Total	Claims on direct investors	Liabilities to direct investors	Claims on direct investors	Liabilities to direct investors		
Portuguese investment abroad					Foreign investment in Portugal						
Equity capital and reinvested earnings				Other capital		Equity capital and reinvested earnings				Other capital	

C.3.4.2 OUTRO INVESTIMENTO
Autoridades monetárias⁽¹⁾⁽²⁾, por tipo de instrumento
Posições em fim de período

OTHER INVESTMENT
Monetary authorities⁽¹⁾⁽²⁾, by type of instrument
End-of-period positions

Fonte / Source: Banco de Portugal

10³ euros

	Activos			Passivos		
	Empréstimos / numerário e depósitos		Outros activos	Empréstimos / numerário e depósitos		Outros passivos
	De curto prazo	De longo prazo		De curto prazo	De longo prazo	
1	2	3	4	5	6	
00 Mar	1 422 148	0	109 081	7 069 481	227 415	0
Jun	1 432 913	0	109 104	7 303 529	739 899	0
Set	1 614 909	0	109 104	7 042 232	806 672	0
Dez	1 360 364	0	109 104	7 648 652	379 626	0
01 Mar	1 452 727	0	109 104	7 811 404	351 585	0
Jun	1 351 960	0	109 104	9 604 211	50 912	0
Set	1 395 465	0	109 104	9 039 631	37 147	0
Dez	1 343 807	0	109 104	8 262 430	0	0
02 Mar	1 462 069	0	109 104	10 980 795	0	0
Jun	1 183 681	0	109 104	10 145 592	0	0
Set	1 283 683	0	109 104	11 029 530	0	0
Dez	1 613 005	0	109 104	8 605 803	0	0
03 Mar	1 206 278	0	109 104	9 534 382	119 201	0
Jun	1 083 127	0	109 104	9 052 988	613 615	0
Set	1 150 071	0	109 104	7 117 747	1 028 351	0
Dez	1 250 713	0	109 104	1 166 997	1 434 642	0
04 Mar	1 493 549	0	117 374	8 967 596	1 695 353	0
Jun	1 595 803	0	112 723	9 987 326	1 357 563	0

1	2	3	4	5	6
Short-term	Long-term	Other assets	Short-term	Long-term	Other liabilities
Loans / currency and deposits			Loans / currency and deposits		
Assets			Liabilities		

(1) Sobre o conteúdo ver notas no fim da publicação. / For information on coverage see notes at the end of this publication.

(2) A partir de Janeiro de 1999, inclui os activos e passivos face a residentes na Área do euro ou denominados em euros, os quais deixaram de ser considerados "Activos de reserva". / Since January 1999, it includes those assets and liabilities on euro area residents or denominated in euros, which can no longer be classified as "Reserve assets".

C.3.4.3 OUTRO INVESTIMENTO⁽¹⁾
Administrações públicas⁽²⁾, por tipo de instrumento
Posições em fim de período

OTHER INVESTMENT⁽¹⁾
General government⁽²⁾, by type of instrument
End-of-period positions

Fonte / Source: Banco de Portugal

10³ euros

	Activos				Passivos			
	Créditos comerciais	Empréstimos / numerário e depósitos		Outros activos	Créditos comerciais	Empréstimos / numerário e depósitos		Outros passivos
		De curto prazo	De longo prazo			De curto prazo	De longo prazo	
1	2	3	4	5	6	7	8	
00 Mar	0	27 752	16 449	27 890	0	2 633	2 149 943	42
Jun	0	35 864	16 792	27 927	0	110 203	2 128 754	42
Set	0	30 061	19 067	27 948	0	107 775	2 132 148	46
Dez	0	33 081	18 273	28 601	0	34 985	2 035 137	43
01 Mar	0	94 236	16 644	28 601	0	152 240	2 072 466	46
Jun	0	86 506	15 618	28 601	0	141 261	1 939 502	42
Set	0	85 680	12 749	28 601	0	165 278	1 895 742	39
Dez	0	93 287	11 794	28 601	0	52 417	1 819 437	40
02 Mar	0	94 045	8 136	28 601	0	79 413	1 849 495	41
Jun	0	96 555	-366	28 601	0	26 868	1 835 513	35
Set	0	92 679	8 041	28 601	0	142 684	1 868 192	35
Dez	0	102 553	-513	28 601	0	25 177	2 015 887	33
03 Mar	0	98 506	-3 194	28 601	0	22 751	1 764 012	32
Jun	0	101 103	-3 736	28 730	0	152 940	1 749 685	30
Set	0	102 404	4 480	28 730	0	287 388	1 788 704	29
Dez	0	106 541	-93	28 730	0	304 195	1 549 783	26
04 Mar	0	108 834	230	28 730	0	41 292	1 614 679	28
Jun	0	110 220	1 531	28 730	0	34 677	1 633 774	28

1	2	3	4	5	6	7	8
Trade credits	Short-term	Long-term	Other assets	Trade credits	Short-term	Long-term	Other liabilities
Loans / currency and deposits				Loans / currency and deposits			
Assets				Liabilities			

(1) Inclui, em algumas componentes, estimativas trimestrais calculadas pelo Banco de Portugal com base na acumulação de fluxos mensais. / For some items includes estimates by Banco de Portugal based on accumulation of monthly flows.

(2) Sobre o conteúdo ver notas no fim da publicação. / For information on coverage see notes at the end of this publication.

C.3.4.4 OUTRO INVESTIMENTO⁽¹⁾
Instituições financeiras monetárias⁽²⁾, por tipo de instrumento
Posições em fim de período

OTHER INVESTMENT⁽¹⁾
Monetary financial institutions⁽²⁾, by type of instrument
End-of-period positions

Fonte / Source: Banco de Portugal

10³ euros

	Activos				Passivos			
	Empréstimos / numerário e depósitos		Outros activos	Empréstimos / numerário e depósitos		Outros passivos		
	De curto prazo	De longo prazo		De curto prazo	De longo prazo			
1	2	3	4	5	6			
00	Mar	32 337 745	11 431 835	82 504	48 912 973	14 077 505	109 958	
	Jun	31 618 820	11 067 121	82 284	51 918 799	16 393 822	109 999	
	Set	32 322 610	10 804 098	87 107	56 073 892	16 868 542	118 708	
	Dez	35 629 908	12 737 412	83 690	60 435 447	17 220 736	112 684	
01	Mar	35 206 716	11 779 802	86 408	64 726 669	19 309 971	117 959	
	Jun	37 253 579	12 553 937	88 758	64 092 429	23 970 102	122 269	
	Set	36 077 552	12 319 804	84 689	60 941 828	25 245 985	114 561	
	Dez	36 329 039	14 072 847	86 581	67 232 324	26 979 372	118 185	
02	Mar	38 405 817	14 127 309	87 105	67 811 390	29 371 795	119 245	
	Jun	40 825 714	15 101 304	80 071	70 507 805	32 699 199	106 064	
	Set	40 987 599	13 761 821	81 090	70 523 452	33 018 361	107 139	
	Dez	36 149 931	12 429 766	78 050	65 419 889	35 168 162	101 579	
03	Mar	37 350 971	12 691 740	76 146	67 132 958	36 987 142	98 301	
	Jun	40 540 010	12 305 232	74 037	70 460 014	41 799 812	94 385	
	Set	45 636 212	13 162 423	73 501	72 944 763	44 871 182	92 840	
	Dez	40 830 110	12 721 351	70 332	66 978 264	47 834 542	86 756	
04	Mar	47 658 826	13 302 101	71 978	70 160 031	50 138 782	89 172	
	Jun	45 931 503	13 196 021	72 473	72 249 453	49 666 082	89 609	

1	2	3	4	5	6
Short-term	Long-term	Other assets	Short-term	Long-term	Other liabilities
Loans / currency and deposits			Loans / currency and deposits		
Assets			Liabilities		

(1) Inclui, em algumas componentes, estimativas trimestrais calculadas pelo Banco de Portugal com base na acumulação de fluxos mensais. / For some items includes estimates by Banco de Portugal based on accumulation of monthly flows.

(2) Sobre o conteúdo ver notas no fim da publicação. / For information on coverage see notes at the end of this publication.

C.3.4.5 OUTRO INVESTIMENTO⁽¹⁾
Outros sectores residentes, por tipo de instrumento
Posições em fim de período

OTHER INVESTMENT⁽¹⁾
Other resident sectors, by type of instrument
End-of-period positions

Fonte / Source: Banco de Portugal

10³ euros

	Activos				Passivos				
	Créditos comerciais	Empréstimos / numerário e depósitos		Outros activos	Créditos comerciais	Empréstimos / numerário e depósitos		Outros passivos	
		De curto prazo	De longo prazo			De curto prazo	De longo prazo		
1	2	3	4	5	6	7	8		
00	Mar	6 236 860	12 696 857	58 954	266 862	6 638 790	431 581	11 647 947	100 581
	Jun	6 074 350	14 666 096	59 873	263 641	6 077 060	825 363	11 540 829	100 422
	Set	6 794 760	15 544 794	66 595	273 025	6 777 720	940 465	11 893 384	98 190
	Dez	6 930 070	14 839 298	73 884	267 318	6 880 470	899 675	11 860 107	93 067
01	Mar	6 660 340	15 207 923	152 364	269 705	6 542 680	1 144 593	11 447 741	97 191
	Jun	6 802 720	15 703 215	150 073	273 720	6 815 650	938 707	11 855 769	82 897
	Set	6 401 260	16 025 841	140 595	267 301	6 595 240	1 184 356	12 034 197	85 259
	Dez	6 570 110	18 617 350	136 844	267 177	6 542 580	1 186 390	12 403 301	140 364
02	Mar	6 225 266	18 873 415	121 162	266 338	5 589 808	1 091 856	12 436 559	149 354
	Jun	6 796 576	19 859 185	132 904	253 650	6 066 954	1 121 250	12 208 852	149 558
	Set	6 242 558	20 417 024	120 081	255 414	5 461 044	1 542 617	12 653 531	84 702
	Dez	6 694 196	20 604 612	100 661	249 446	5 999 084	1 177 937	12 587 692	88 359
03	Mar	6 700 342	21 659 051	98 119	243 571	5 446 790	1 193 532	12 980 696	95 209
	Jun	6 556 074	21 658 200	88 708	240 356	5 421 194	1 192 884	12 264 133	102 668
	Set	6 433 911	21 731 404	88 083	239 929	5 291 443	1 276 366	12 624 588	108 954
	Dez	6 829 208	21 906 157	83 791	234 518	5 926 000	1 289 612	13 123 606	113 952
04	Mar	6 887 299	22 630 263	73 453	229 845	5 905 857	1 369 025	13 303 292	126 023
	Jun	7 218 508	22 954 747	54 628	290 287	6 608 301	1 540 321	13 103 611	134 592

1	2	3	4	5	6	7	8
Trade credits	Short-term	Long-term	Other assets	Trade credits	Short-term	Long-term	Other liabilities
Loans / currency and deposits				Loans / currency and deposits			
Assets				Liabilities			

(1) Inclui, em algumas componentes, estimativas trimestrais calculadas pelo Banco de Portugal com base na acumulação de fluxos mensais. / For some items includes estimates by Banco de Portugal based on accumulation of monthly flows.

C.3.5 ACTIVOS DE RESERVA⁽¹⁾
Posições em fim de período

RESERVE ASSETS⁽¹⁾
End-of-period positions

Fonte / Source: Banco de Portugal

10³ euros

		Total	Ouro monetário ⁽²⁾	Direitos de saque especiais	Posição de reserva no FMI	Activos cambiais ⁽³⁾								Outros activos	Por memória: Ouro em milhares de onças troy	
						Total	Numerário e depósitos			Títulos						Derivados financeiros
							Total	Junto de autoridades monetárias ⁽⁴⁾	Junto de instituições financeiras monetárias	Total	Títulos de participação no capital ⁽⁵⁾	Obrigações ⁽⁶⁾	Instrumentos do mercado monetário ⁽⁷⁾			
1	2	3	4	5	6	7	8	9	10	11	12	13	14	15		
00	Mar	14 567 988	5 633 507	48 329	387 816	8 498 335	1 031 434	444 430	587 005	7 301 748	0	5 004 516	2 297 232	165 153	0	19 506
	Jun	14 554 356	5 902 179	50 941	342 942	8 258 294	609 852	227 872	381 980	7 506 865	0	5 054 055	2 452 810	141 578	0	19 506
	Set	15 796 618	6 099 908	57 422	343 431	9 295 856	613 297	133 274	480 023	8 435 657	0	5 720 349	2 715 308	246 903	0	19 506
	Dez	15 289 103	5 715 454	57 706	339 344	9 176 599	748 588	141 727	606 861	8 135 948	0	4 958 022	3 177 926	292 063	0	19 506
01	Mar	15 697 975	5 735 668	62 305	373 956	9 526 046	1 086 144	634 585	451 559	8 024 056	0	5 499 673	2 524 383	415 845	0	19 506
	Jun	16 601 058	6 208 494	67 243	402 029	9 923 292	837 591	629 740	207 851	8 719 904	0	5 536 496	3 183 409	365 796	0	19 506
	Set	16 578 579	6 213 409	67 203	384 065	9 913 902	602 529	128 558	473 971	9 047 098	0	5 137 353	3 909 745	264 274	0	19 507
	Dez	17 112 420	6 144 376	70 405	426 531	10 471 109	1 094 882	607 585	487 297	9 010 385	0	4 168 859	4 841 527	365 841	0	19 507
02	Mar	18 122 413	6 775 197	72 595	428 008	10 846 613	1 515 492	850 151	665 342	9 084 901	0	3 433 414	5 651 487	246 219	0	19 507
	Jun	16 940 137	6 239 565	69 584	480 499	10 150 489	1 641 081	1 185 809	455 272	8 348 389	0	3 604 090	4 744 299	161 020	0	19 508
	Set	17 538 639	6 378 658	72 727	458 753	10 628 501	1 486 236	965 543	520 694	8 951 927	0	3 826 716	5 125 211	190 338	0	19 508
	Dez	16 878 820	6 218 902	72 361	426 519	10 161 038	1 502 965	1 086 480	416 485	8 562 649	0	4 063 921	4 498 728	95 424	0	19 028
03	Mar	13 011 019	5 556 599	72 198	446 066	6 936 156	2 028 202	1 604 900	423 302	4 785 278	0	2 310 451	2 474 827	122 676	0	16 068
	Jun	11 362 048	5 022 398	71 765	477 944	5 789 941	1 812 678	1 467 252	345 426	3 867 080	0	2 420 015	1 447 065	110 183	0	16 628
	Set	11 134 820	5 486 833	73 337	431 326	5 143 324	1 529 013	1 146 366	382 647	3 565 044	0	2 263 715	1 301 329	49 267	0	16 627
	Dez	10 145 857	5 492 988	72 014	425 002	4 155 853	996 276	532 797	463 479	3 136 009	0	2 237 127	898 881	23 569	0	16 627
04	Mar	10 280 115	5 753 660	75 558	419 482	4 031 415	900 007	618 552	281 455	3 111 213	0	2 501 517	609 696	20 195	0	16 627
	Jun	9 166 814	5 022 828	76 666	378 643	3 688 678	790 926	549 039	241 887	2 867 323	0	1 807 406	1 059 917	30 429	0	15 505

1	2	3	4	5	6	7	8	9	10	11	12	13	14	15	
Total	Monetary gold ⁽²⁾	Special drawing rights	Reserve position in the IMF	Total	Total	With monetary authorities ⁽⁴⁾	With banks	Total	Equities ⁽⁵⁾	Bonds and notes ⁽⁶⁾	Money market instruments ⁽⁷⁾	Financial derivatives	Other assets	Gold in thousands of troy ounces	
					Currency and deposits			Securities							
					Foreign exchange ⁽³⁾										Memo items:

(1) A partir de Janeiro de 1999 são considerados activos de reserva apenas os activos do Banco de Portugal face a não residentes da área do euro e denominados em moedas de países fora desta área, havendo lugar a uma quebra de série. / From January 1999 onwards reserve assets include only Banco de Portugal claims on non-euro area residents denominated in non-euro area currencies, thus implying a break in the series.

(2) A preços de mercado. / At market prices.

(3) A partir de Janeiro de 1999 inclui apenas activos sobre não residentes na área do euro em moedas de países fora da área do euro. / From January 1999 onwards, includes only assets on euro area non-residents denominated in non-euro area currencies.

(4) Inclui depósitos junto do Banco Internacional de Pagamentos (BIS) e do Fundo Monetário Internacional (FMI). / Includes deposits with Bank for International Settlements (BIS) and International Monetary Fund (IMF).

(5) Inclui, nomeadamente, acções, unidades de participação em fundos de investimento e outros títulos de participação no capital, como os *Depositary Receipts*. / Includes, namely, shares, stocks, investment trust units and other participation or similar documents such as "Depositary Receipts".

(6) Inclui obrigações e outros títulos de dívida pública ou privada, tais como, certificados de depósito de prazo superior a um ano, títulos de participação e outros títulos de dívida de prazo superior a um ano. / Includes bonds and notes and public or private debt securities, such as negotiable certificates of deposit with maturities of more than one year, participation certificates and other securities with maturities of more than one year.

(7) Inclui, nomeadamente, bilhetes do Tesouro, papel comercial, certificados de depósito de prazo não superior a um ano e outros títulos de prazo não superior a um ano. / Includes, namely, Treasury bills, commercial paper, negotiable certificates of deposit (with original maturities of one year or less) and other securities with maturities of one year or less.

D.1.1.1 TAXAS DE CÂMBIO DE REFERÊNCIA DO EURO (continua) ^(a)EURO REFERENCE EXCHANGE RATES (to be continued) ^(a)

Valores médios

Averages

Fonte / Source: Banco Central Europeu / European Central Bank

	Dólar australiano	Lev da Bulgária	Dólar canadiano	Franco suíço	Libra de Chipre	Coroa checa	Coroa dinamarquesa	Coroa da Estónia	Libra esterlina	Dólar de Hong Kong	
	1	2	3	4	5	6	7	8	9	10	
01	1.7319	1.9482	1.3864	1.5105	0.57589	34.068	7.4521	15.6466	0.62187	6.9855	
02	1.7376	1.9492	1.4838	1.4670	0.57530	30.804	7.4305	15.6466	0.62883	7.3750	
03	1.7379	1.9490	1.5817	1.5212	0.58409	31.846	7.4307	15.6466	0.69199	8.8079	
03	Mar	1.7950	1.9510	1.5943	1.4695	0.58292	31.751	7.4274	15.6466	0.68255	8.4279
	Abr	1.7813	1.9473	1.5851	1.4964	0.58657	31.618	7.4255	15.6466	0.68902	8.4605
	Mai	1.7866	1.9464	1.6016	1.5155	0.58694	31.387	7.4246	15.6466	0.71322	9.0321
	Jun	1.7552	1.9463	1.5798	1.5411	0.58607	31.412	7.4250	15.6466	0.70224	9.0955
	Jul	1.7184	1.9465	1.5694	1.5476	0.58730	31.880	7.4332	15.6466	0.70045	8.8689
	Ago	1.7114	1.9463	1.5570	1.5400	0.58616	32.287	7.4322	15.6466	0.69919	8.6873
	Set	1.6967	1.9469	1.5330	1.5474	0.58370	32.355	7.4273	15.6466	0.69693	8.7377
	Out	1.6867	1.9473	1.5489	1.5485	0.58418	31.989	7.4301	15.6466	0.69763	9.0530
	Nov	1.6337	1.9476	1.5361	1.5590	0.58328	31.974	7.4370	15.6466	0.69278	9.0836
	Dez	1.6626	1.9533	1.6131	1.5544	0.58459	32.329	7.4419	15.6466	0.70196	9.5386
04	Jan	1.6374	1.9557	1.6346	1.5657	0.58647	32.724	7.4481	15.6466	0.69215	9.7951
	Fev	1.6260	1.9535	1.6817	1.5734	0.58601	32.857	7.4511	15.6466	0.67690	9.8314
	Mar	1.6370	1.9465	1.6314	1.5670	0.58598	32.985	7.4493	15.6466	0.67124	9.5547
	Abr	1.6142	1.9465	1.6068	1.5547	0.58630	32.519	7.4436	15.6466	0.66533	9.3451
	Mai	1.7033	1.9464	1.6541	1.5400	0.58589	31.976	7.4405	15.6466	0.67157	9.3618
	Jun	1.7483	1.9547	1.6492	1.5192	0.58239	31.614	7.4342	15.6466	0.66428	9.4648
	Jul	1.7135	1.9558	1.6220	1.5270	0.58171	31.545	7.4355	15.6466	0.66576	9.5672
	Ago	1.7147	1.9559	1.6007	1.5387	0.57838	31.634	7.4365	15.6466	0.66942	9.4968

1	2	3	4	5	6	7	8	9	10
Australian dollar	Bulgarian lev	Canadian dollar	Swiss franc	Cyprus pound	Czech koruna	Danish krone	Estonian kroon	Pound sterling	Hong Kong dollar

D.1.1.1 TAXAS DE CÂMBIO DE REFERÊNCIA DO EURO (continuação) ^(a)EURO REFERENCE EXCHANGE RATES (continued) ^(a)

Valores médios

Averages

Fonte / Source: Banco Central Europeu / European Central Bank

	Forint da Hungria	Coroa da Islândia	Iene japonês	Won da Coreia do Sul	Litas da Lituânia	Lats da Letónia	Lira de Malta	Coroa norueguesa	Dólar da Nova Zelândia	Zloty da Polónia	Leu da Roménia
	11	12	13	14	15	16	17	18	19	20	21
01	256.59	87.42	108.68	1154.83	3.5823	0.5601	0.4030	8.0484	2.1300	3.6721	26004
02	242.96	86.18	118.06	1175.50	3.4594	0.5810	0.4089	7.5086	2.0366	3.8574	31270
03	253.62	86.65	130.97	1346.92	3.4527	0.6407	0.4261	8.0033	1.9438	4.3996	37551
03	Mar	245.60	84.31	128.16	1335.44	3.4528	0.6253	7.8450	1.9497	4.3363	35831
	Abr	245.59	83.38	130.12	1337.38	3.4530	0.6286	7.8317	1.9700	4.2971	36569
	Mai	245.78	84.44	135.83	1390.03	3.4528	0.6513	7.8715	2.0083	4.3343	37632
	Jun	261.21	86.25	138.05	1392.33	3.4527	0.6549	8.1619	2.0069	4.4339	38059
	Jul	263.73	87.66	134.99	1342.27	3.4528	0.6473	8.2893	1.9386	4.4368	37148
	Ago	259.56	88.79	132.38	1312.89	3.4527	0.6397	8.2558	1.9137	4.3699	37166
	Set	255.46	88.81	128.94	1306.88	3.4530	0.6383	8.1952	1.9227	4.4635	37918
	Out	255.77	89.17	128.12	1364.70	3.4525	0.6483	8.2274	1.9446	4.5952	38803
	Nov	259.31	88.60	127.84	1388.09	3.4528	0.6471	8.1969	1.8608	4.6174	39927
	Dez	264.74	89.68	132.43	1463.90	3.4525	0.6631	8.2421	1.8982	4.6595	40573
04	Jan	264.32	87.69	134.13	1492.23	3.4531	0.6707	8.4301	1.8751	4.7128	41107
	Fev	263.15	86.72	134.76	1474.74	3.4532	0.6698	8.7752	1.8262	4.8569	40563
	Mar	253.33	87.23	133.13	1429.40	3.4528	0.6596	8.5407	1.8566	4.7642	40029
	Abr	250.41	87.59	129.08	1381.58	3.4529	0.6502	8.2976	1.8727	4.7597	40683
	Mai	252.91	87.97	134.48	1412.29	3.4528	0.6557	8.2074	1.9458	4.7209	40554
	Jun	253.02	87.55	132.86	1406.18	3.4528	0.6565	8.2856	1.9301	4.5906	40753
	Jul	249.89	87.71	134.08	1420.66	3.4528	0.6596	8.4751	1.8961	4.4651	40962
	Ago	248.85	87.08	134.54	1409.37	3.4528	0.6586	8.3315	1.8604	4.4310	40946

11	12	13	14	15	16	17	18	19	20	21
Hungarian forint	Iceland krona	Japanese yen	South Korean won	Lithuanian litas	Latvian lats	Maltese lira	Norwegian krone	New Zealand dollar	Poland zloty	Romanian leu

D.1.1.1 TAXAS DE CÂMBIO DE REFERÊNCIA DO EURO (continuação) ^(a)EURO REFERENCE EXCHANGE RATES (continued) ^(a)

Valores médios

Averages

Fonte / Source: coluna / column (22-27) Banco Central Europeu / European Central Bank; (28) Até Junho 2000, Banco de Portugal e após Junho 2000, Banco Central Europeu / Until June 2000, Banco de Portugal, afterwards European Central Bank; (29-31) Banco de Portugal

	Coroa sueca	Dólar de Singapura	Tolar da Eslovénia	Coroa da Eslováquia	Lira turca	Dólar dos EUA	Rand da África do Sul	Real do Brasil	Escudo de Cabo Verde	Pataca de Macau	
	22	23	24	25	26	27	28	29	30	31	
01	9.2551	1.6039	217.9797	43.300	1102425	0.8956	7.6873	2.1046	110.265	7.1961	
02	9.1611	1.6912	225.9772	42.684	1439680	0.9456	9.9072	2.7915	110.265	7.5950	
03	9.1242	1.9703	233.8493	41.489	1694851	1.1312	8.5317	3.4695	110.265	9.0621	
03	Mar	9.2265	1.8954	231.8070	41.749	1804143	1.0807	8.6966	3.7334	110.265	8.6763
	Abr	9.1541	1.9282	232.3136	41.038	1767550	1.0848	8.3192	3.3999	110.265	8.7090
	Mai	9.1559	2.0074	232.9908	41.125	1720476	1.1582	8.9060	3.4228	110.265	9.3031
	Jun	9.1182	2.0233	233.6600	41.507	1664000	1.1663	9.2160	3.3624	110.265	9.3631
	Jul	9.1856	1.9956	234.4369	41.804	1596957	1.1372	8.5842	3.2670	110.265	9.1350
	Ago	9.2378	1.9531	234.9962	41.955	1564214	1.1139	8.2375	3.3417	110.265	8.9434
	Set	9.0682	1.9591	235.2211	41.489	1546627	1.1222	8.2141	3.2818	110.265	8.9998
	Out	9.0105	2.0282	235.6663	41.304	1679067	1.1692	8.1540	3.3466	110.265	9.3246
	Nov	8.9939	2.0233	236.1345	41.102	1726781	1.1702	7.8806	3.4105	110.265	9.3561
	Dez	9.0228	2.1016	236.6662	41.132	1761551	1.2286	7.9934	3.6001	110.265	9.8340
04	Jan	9.1368	2.1415	237.3167	40.731	1698262	1.2613	8.7788	3.5997	110.265	10.0890
	Fev	9.1763	2.1323	237.5123	40.551	1682658	1.2646	8.5555	3.7103	110.265	10.1283
	Mar	9.2346	2.0838	238.0683	40.400	1620374	1.2262	8.1326	3.5622	110.265	9.8414
	Abr	9.1653	2.0193	238.4520	40.151	1637423	1.1985	7.8890	3.4816	110.265	9.6254
	Mai	9.1277	2.0541	238.7400	40.164	1818487	1.2007	8.1432	3.7103	110.265	9.6427
	Jun	9.1430	2.0791	239.3591	39.923	1814266	1.2138	7.8110	3.8035	110.265	9.7520
	Jul	9.1962	2.0995	239.9023	39.899	1784116	1.2266	7.5137	3.7287	110.265	9.8543
	Ago	9.1861	2.0886	239.9900	40.111	1799918	1.2176	7.8527	3.6612	110.265	9.7817

	Swedish krona	Singapore dollar	Slovenian tolar	Slovak koruna	Turkish lira	US dollar	South African rand	Brazilian real	Cape Verde escudo	Macau pataca
	22	23	24	25	26	27	28	29	30	31

D.1.1.2 TAXAS DE CÂMBIO DE REFERÊNCIA DO EURO (continua) ^(a)EURO REFERENCE EXCHANGE RATES (to be continued) ^(a)

Fim de período

End-of-period

Fonte / Source: coluna / column (1, 3) Banco Central Europeu / European Central Bank; (2, 10) Até Setembro 2000, Banco de Portugal e após Setembro 2000, Banco Central Europeu / Until September 2000, Banco de Portugal, afterwards European Central Bank

	Dólar australiano	Lev da Bulgária	Dólar canadiano	Franco suíço	Libra de Chipre	Coroa checa	Coroa dinamarquesa	Coroa da Estónia	Libra esterlina	Dólar de Hong Kong	
	1	2	3	4	5	6	7	8	9	10	
01	1.7280	1.9463	1.4077	1.4829	0.57504	31.962	7.4365	15.6466	0.60850	6.8723	
02	1.8556	1.9546	1.6550	1.4524	0.57316	31.577	7.4288	15.6466	0.65050	8.1781	
03	1.6802	1.9557	1.6234	1.5579	0.58637	32.410	7.4450	15.6466	0.70480	9.8049	
03	Mar	1.8076	1.9508	1.6037	1.4764	0.58404	31.947	7.4264	15.6466	0.68960	8.4975
	Abr	1.7822	1.9463	1.6038	1.5131	0.58813	31.433	7.4243	15.6466	0.69700	8.6810
	Mai	1.8136	1.9465	1.6214	1.5277	0.58703	31.333	7.4244	15.6466	0.71960	9.2195
	Jun	1.7116	1.9462	1.5506	1.5544	0.58637	31.572	7.4299	15.6466	0.69320	8.9110
	Jul	1.7455	1.9467	1.5867	1.5464	0.58754	32.220	7.4311	15.6466	0.70190	8.8271
	Ago	1.7012	1.9464	1.5263	1.5369	0.58428	32.440	7.4261	15.6466	0.69260	8.5222
	Set	1.7101	1.9489	1.5717	1.5404	0.58445	31.844	7.4256	15.6466	0.69860	9.0254
	Out	1.6464	1.9485	1.5306	1.5506	0.58316	32.035	7.4338	15.6466	0.68630	9.0257
	Nov	1.6583	1.9525	1.5552	1.5484	0.58415	32.095	7.4396	15.6466	0.69710	9.3117
	Dez	1.6802	1.9557	1.6234	1.5579	0.58637	32.410	7.4450	15.6466	0.70480	9.8049
04	Jan	1.6396	1.9559	1.6523	1.5626	0.58603	33.323	7.4495	15.6466	0.68460	9.6281
	Fev	1.6159	1.9484	1.6758	1.5780	0.58589	32.435	7.4519	15.6466	0.67000	9.6649
	Mar	1.6052	1.9464	1.5979	1.5594	0.58620	32.833	7.4448	15.6466	0.66590	9.5228
	Abr	1.6577	1.9474	1.6383	1.5511	0.58650	32.543	7.4412	15.6466	0.67370	9.3183
	Mai	1.7032	1.9475	1.6611	1.5276	0.58440	31.625	7.4377	15.6466	0.66475	9.5122
	Jun	1.7554	1.9559	1.6343	1.5242	0.58150	31.755	7.4326	15.6466	0.67075	9.4803
	Jul	1.7165	1.9558	1.5921	1.5414	0.57980	31.693	7.4357	15.6466	0.66255	9.3902
	Ago	1.7298	1.9559	1.5958	1.5428	0.57740	31.878	7.4380	15.6466	0.67550	9.4466

	Australian dollar	Bulgarian lev	Canadian dollar	Swiss franc	Cyprus pound	Czech koruna	Danish krone	Estonian kroon	Pound sterling	Hong Kong dollar
	1	2	3	4	5	6	7	8	9	10

D.1.1.2 TAXAS DE CÂMBIO DE REFERÊNCIA DO EURO (continuação) ^(a)
EURO REFERENCE EXCHANGE RATES (continued) ^(a)
Fim de período
End-of-period

Fonte / Source: coluna / column (11, 13, 15, 16, 18-20) Banco Central Europeu / European Central Bank; (12, 14, 17, 21) Até Setembro 2000, Banco de Portugal e após Setembro 2000, Banco Central Europeu / Until September 2000, Banco de Portugal, afterwards European Central Bank

	Forint da Hungria	Coroa da Islândia	Iene japonês	Won da Coreia do Sul	Litas da Lituânia	Lats da Letônia	Lira de Malta	Coroa norueguesa	Dólar da Nova Zelândia	Zloty da Polónia	Leu da Roménia
	11	12	13	14	15	16	17	18	19	20	21
01	245.18	91.48	115.33	1161.55	3.5228	0.5563	0.3994	7.9515	2.1215	3.4953	27817
02	236.29	84.74	124.39	1243.76	3.4525	0.6140	0.4182	7.2756	1.9975	4.0210	35135
03	262.50	89.46	135.05	1506.32	3.4524	0.6725	0.4317	8.4141	1.9244	4.7019	41158
03	Mar	246.35	83.58	129.18	1366.78	3.4533	0.6292	7.8995	1.9721	4.4200	36250
	Abr	245.73	83.61	132.98	1352.69	3.4533	0.6374	0.4262	7.8380	1.9900	4.2680
	Mai	249.73	84.77	140.31	1425.73	3.4523	0.6610	0.4310	7.8785	2.0499	4.4072
	Jun	266.61	87.61	137.32	1364.38	3.4528	0.6489	0.4267	8.2935	1.9569	4.4775
	Jul	263.93	87.69	135.72	1335.35	3.4525	0.6470	0.4274	8.1610	1.9521	4.3728
	Ago	257.46	88.01	127.26	1287.47	3.4523	0.6299	0.4249	8.2470	1.9016	4.3590
	Set	254.96	89.08	128.80	1340.15	3.4524	0.6482	0.4281	8.1840	1.9538	4.6227
	Out	259.26	88.79	126.72	1375.46	3.4525	0.6457	0.4265	8.2110	1.9022	4.7002
	Nov	264.74	89.29	131.24	1441.74	3.4525	0.6555	0.4289	8.1625	1.8718	4.7047
	Dez	262.50	89.46	135.05	1506.32	3.4524	0.6725	0.4317	8.4141	1.9244	4.7019
04	Jan	264.55	86.13	131.06	1453.26	3.4535	0.6627	0.4286	8.7190	1.8626	4.7749
	Fev	257.05	86.78	135.63	1459.74	3.4527	0.6648	0.4269	8.7370	1.8164	4.8721
	Mar	249.25	88.27	126.97	1401.42	3.4529	0.6540	0.4258	8.4360	1.8365	4.7336
	Abr	251.15	88.16	131.87	1401.80	3.4528	0.6522	0.4260	8.2210	1.9153	4.8108
	Mai	251.40	87.22	133.24	1415.03	3.4528	0.6576	0.4254	8.1993	1.9291	4.6455
	Jun	251.60	88.33	132.40	1404.45	3.4529	0.6570	0.4263	8.4365	1.9210	4.5236
	Jul	248.30	86.36	134.19	1408.74	3.4528	0.6545	0.4249	8.4200	1.8917	4.3916
	Ago	249.25	87.60	133.05	1395.01	3.4528	0.6576	0.4262	8.4010	1.8596	4.4582

	Hungarian forint	Iceland krona	Japanese yen	South Korea won	Lithuanian litas	Latvian lats	Maltese lira	Nonwegian krone	New Zealand dollar	Poland zloty	Romanian leu
	11	12	13	14	15	16	17	18	19	20	21

D.1.1.2 TAXAS DE CÂMBIO DE REFERÊNCIA DO EURO (continuação) ^(a)
EURO REFERENCE EXCHANGE RATES (continued) ^(a)
Fim de período
End-of-period

Fonte / Source: coluna / column (22, 24, 27) Banco Central Europeu / European Central Bank; (23, 25, 26, 28) Até Setembro 2000, Banco de Portugal e após Setembro 2000, Banco Central Europeu / Until September 2000, Banco de Portugal, afterwards European Central Bank; (29-31) Banco de Portugal

	Coroa sueca	Dólar de Singapura	Tolar da Eslovénia	Coroa da Eslováquia	Lira turca	Dólar dos EUA	Rand da África do Sul	Real do Brasil	Escudo de Cabo Verde	Pataca de Macau
	22	23	24	25	26	27	28	29	30	31
01	9.3012	1.6306	218.8364	42.780	1269500	0.8813	10.4302	2.0464	110.265	7.0785
02	9.1528	1.8199	230.1577	41.503	1738000	1.0487	9.0094	3.7124	110.265	8.4234
03	9.0800	2.1450	236.7000	41.170	1771638	1.2630	8.3276	3.6646	110.265	10.0990
03	Mar	9.2608	1.9211	231.9914	41.388	1864000	1.0895	8.6356	3.6607	110.265
	Abr	9.1175	1.9764	232.6155	40.921	1750000	1.1131	8.0071	3.2141	110.265
	Mai	9.1500	2.0446	233.2000	41.185	1688000	1.1822	9.5451	3.4839	110.265
	Jun	9.2488	2.0149	233.9520	41.550	1618000	1.1427	8.5422	3.2887	110.265
	Jul	9.1880	1.9901	234.7950	41.850	1606000	1.1318	8.4260	3.3241	110.265
	Ago	9.2300	1.9162	235.1050	42.005	1529000	1.0927	8.0037	3.2409	110.265
	Set	8.9625	2.0125	235.4950	41.165	1628000	1.1652	8.1393	3.4140	110.265
	Out	9.0474	2.0214	235.8000	41.400	1725367	1.1622	8.0288	3.3065	110.265
	Nov	9.0475	2.0662	236.4050	41.100	1748045	1.1994	7.7001	3.5280	110.265
	Dez	9.0800	2.1450	236.7000	41.170	1771638	1.2630	8.3276	3.6646	110.265
04	Jan	9.1940	2.1046	237.3000	40.925	1665205	1.2384	8.7326	3.6471	110.265
	Fev	9.2315	2.1110	237.9800	40.542	1644000	1.2418	8.2685	3.6273	110.265
	Mar	9.2581	2.0459	238.3800	40.115	1612187	1.2224	7.7788	3.5474	110.265
	Abr	9.1483	2.0342	238.6300	40.455	1698039	1.1947	8.1894	3.5268	110.265
	Mai	9.0893	2.0720	239.0300	39.990	1831286	1.2198	7.9345	3.7570	110.265
	Jun	9.1451	2.0901	239.9900	39.875	1805300	1.2155	7.6177	3.7839	110.265
	Jul	9.2357	2.0732	239.9800	40.045	1769700	1.2039	7.5194	3.6587	110.265
	Ago	9.1263	2.0754	239.9800	40.220	1823500	1.2111	8.0890	3.5631	110.265

	Swedish krona	Singapore dollar	Slovenian tolar	Slovak koruna	Turkish lira	US dollar	South African rand	Brazilian real	Cape Verde escudo	Macau pataca
	22	23	24	25	26	27	28	29	30	31

D.1.2.1 ÍNDICES DE TAXA DE CÂMBIO EFECTIVA - DSE - OURO
Valores médios

EFFECTIVE EXCHANGE RATE INDICES - SDR - GOLD
Averages

Fonte / Source: coluna / column (1) Banco de Pagamentos Internacionais / Bank for International Settlements; (2) Banco de Portugal; (3, 4) FMI / IMF; (5-6) Reuters

	ITCE do euro 1	Índice cambial efectivo para Portugal ^(a) 2	DSE versus Euro ^(b) 3	DSE versus USD ^(b) 4	OZ Ouro versus EUR (London Gold Fix) ^(c) 5	OZ Ouro versus USD (London Gold Fix) ^(c) 6	
01		84.319	79.842	1.42241	1.27300	302.855	271.137
02		86.933	80.261	1.37295	1.29575	328.103	310.012
03		96.522	82.231	1.24004	1.40095	321.421	363.777
03	Mar	94.295	81.795	1.26799	1.37008	315.389	341.057
	Abr	95.013	81.961	1.26224	1.36909	302.376	328.194
	Mai	98.667	82.690	1.21770	1.40592	307.296	355.544
	Jun	98.972	82.707	1.21320	1.41483	305.551	356.632
	Jul	97.753	82.549	1.22970	1.39833	308.436	350.892
	Ago	96.643	82.382	1.24363	1.38497	321.997	359.380
	Set	96.180	82.256	1.24461	1.39639	337.269	378.902
	Out	97.403	82.399	1.22479	1.43199	323.754	379.007
	Nov	97.305	82.347	1.22556	1.43394	333.110	390.055
	Dez	99.939	82.780	1.19418	1.46747	331.810	407.650
04	Jan	100.898	82.899	1.18223	1.49109	328.121	414.142
	Fev	100.614	82.782	1.18337	1.49648	319.873	404.804
	Mar	99.081	82.526	1.20137	1.47302	331.032	406.322
	Abr	97.296	82.194	1.21826	1.46093	336.933	404.055
	Mai	98.361	82.376	1.20962	1.45121	319.635	383.866
	Jun	98.130	82.269	1.20750	1.46565	322.866	392.076
	Jul	98.780	82.405	1.20075	1.47275	324.510	398.266
	Ago	98.756	82.439	1.20323	1.46497	328.396	400.321

	Euro EERI 1	Effective exchange rate index for Portugal ^(a) 2	SDR versus euro ^(b) 3	SDR versus USD ^(b) 4	Fine Ounce versus EUR (London Gold Fix) ^(c) 5	Fine Ounce versus USD (London Gold Fix) ^(c) 6
--	----------------	--	-------------------------------------	------------------------------------	--	--

D.1.2.2 ÍNDICES DE TAXA DE CÂMBIO EFECTIVA - DSE - OURO
Fim de período

EFFECTIVE EXCHANGE RATE INDICES - SDR - GOLD
End-of-period

Fonte / Source: coluna / column (1) Banco de Pagamentos Internacionais / Bank for International Settlements; (2) Banco de Portugal; (3, 4) FMI / IMF; (5-6) Reuters

	ITCE do euro 1	Índice cambial efectivo para Portugal ^(a) 2	DSE versus Euro ^(b) 3	DSE versus USD ^(b) 4	OZ Ouro versus EUR (London Gold Fix) ^(c) 5	OZ Ouro versus USD (London Gold Fix) ^(c) 6	
01		84.380	79.762	1.42474	1.25673	312.394	276.500
02		91.480	81.073	1.29639	1.35952	326.740	342.750
03		101.420	83.033	1.17654	1.48597	330.888	417.250
03	Mar	95.100	81.965	1.26094	1.37379	307.898	335.100
	Abr	96.530	82.251	1.24330	1.38391	302.061	336.375
	Mai	100.270	82.978	1.20111	1.41995	307.937	363.600
	Jun	98.090	82.569	1.22592	1.40086	302.275	345.575
	Jul	97.740	82.551	1.22985	1.39195	314.382	355.250
	Ago	95.070	82.085	1.26043	1.37727	341.144	373.300
	Set	97.290	82.385	1.22708	1.42979	330.085	386.250
	Out	96.680	82.215	1.23195	1.43178	331.293	385.425
	Nov	98.760	82.583	1.20792	1.44878	331.965	398.225
	Dez	101.420	83.033	1.17654	1.48597	330.888	417.250
04	Jan	99.640	82.678	1.19615	1.48131	322.783	400.525
	Fev	99.980	82.663	1.19188	1.48007	317.231	394.050
	Mar	97.770	82.271	1.21115	1.48051	345.846	423.350
	Abr	97.950	82.339	1.21523	1.45183	324.413	387.900
	Mai	98.330	82.293	1.19943	1.46882	321.646	393.550
	Jun	98.410	82.365	1.20627	1.46622	324.811	394.775
	Jul	98.210	82.320	1.21086	1.45776	323.610	390.500
	Ago	98.580	82.446	1.20612	1.46073	336.840	407.675

	Euro EERI 1	Effective exchange rate index for Portugal ^(a) 2	SDR versus euro ^(b) 3	SDR versus USD ^(b) 4	Fine Ounce versus EUR (London Gold Fix) ^(c) 5	Fine Ounce versus USD (London Gold Fix) ^(c) 6
--	----------------	--	-------------------------------------	------------------------------------	--	--

D.1.3 TAXAS DE CÂMBIO DO EURO EM RELAÇÃO A OUTRAS MOEDAS (continua)^(a)
Valores de referência - Fim de período

EURO EXCHANGE RATES AGAINST OTHER CURRENCIES (to be continued)^(a)
Reference figures - End-of-period

Fonte / Source: Reuters e Banco de Portugal

	Afegani Afeganistão ^(h)	Kwanza Angola ^(b)	Rial saudita Arábia Saudita	Dinar argelino Argélia	Peso argentino Argentina	Dinar do Bahrain Bahrain	Dólar das Bermudas Bermudas	Boliviano Bolívia	Pula Botsuana	Peso chileno Chile	Yuan renmimbi China	
	1	2	3	4	5	6	7	8	9	10	11	
01	4186.1800	28.0923	3.3052	67.8710	0.8805	0.33227	0.8813	6.0109	6.1672	582.671	7.2942	
02	4981.3300	60.5944	3.9329	82.7482	3.5535	0.39538	1.0487	7.8653	5.7010	755.326	8.6832	
03	54.3090	98.0131	4.7366	90.5950	3.7063	0.47616	1.2630	9.8527	5.5984	748.391	10.4535	
03	Mar	46.8485	73.9267	4.0858	86.7813	3.2276	0.41079	1.0895	8.2797	5.6145	797.242	9.0182
	Abr	47.8633	78.8342	4.1742	87.6789	3.1776	0.41966	1.1131	8.4685	5.3643	784.791	9.2132
	Mai	51.5439	88.6143	4.4336	93.0037	3.3849	0.44570	1.1822	9.0172	6.1397	841.076	9.7848
	Jun	49.1361	89.6515	4.2854	89.5629	3.1927	0.43080	1.1427	8.7497	5.6166	798.462	9.4588
	Jul	54.4396	91.0528	4.2447	87.9865	3.2592	0.42669	1.1318	8.7024	5.5521	800.352	9.3683
	Ago	46.9861	95.7173	4.0980	85.0290	3.2475	0.41195	1.0927	8.4458	5.3095	762.869	9.0444
	Set	50.1036	90.0444	4.3698	89.7495	3.3855	0.43929	1.1652	9.0175	5.4769	769.090	9.6444
	Out	49.9746	91.5068	4.3586	88.1006	3.3276	0.43816	1.1622	9.0297	5.3719	727.247	9.6191
	Nov	51.5742	93.7260	4.4980	83.2859	3.5706	0.45218	1.1994	9.3433	5.2594	744.168	9.9274
	Dez	54.3090	98.0131	4.7366	90.5950	3.7063	0.47616	1.2630	9.8527	5.5984	748.391	10.4535
04	Jan	53.2512	100.0447	4.6444	88.6410	3.6444	0.46688	1.2384	9.7351	5.7533	729.418	10.2500
	Fev	53.3974	99.8504	4.6566	87.7332	3.6314	0.46816	1.2418	9.7730	5.9904	734.338	10.2783
	Mar	52.5632	98.6288	4.5840	86.3626	3.5022	0.46083	1.2224	9.6582	5.7255	755.504	10.1178
	Abr	51.3721	96.8346	4.4805	85.0268	3.4204	0.45041	1.1947	9.4513	5.9334	746.389	9.8887
	Mai	52.4514	100.0195	4.5746	86.6302	3.6139	0.45987	1.2198	9.6437	5.7948	772.438	10.0960
	Jun	52.2665	101.5529	4.5585	85.8751	3.6030	0.45825	1.2155	9.6492	5.6469	773.240	10.0602
	Jul	59.4365	101.1501	4.5147	87.1804	3.5846	0.45387	1.2039	9.5391	5.5865	770.797	9.9646
	Ago	58.8595	102.7330	4.5420	87.5323	3.6432	0.45660	1.2111	9.6567	5.9822	756.090	10.0238

	1	2	3	4	5	6	7	8	9	10	11
	Afghani Afghanistan ^(h)	Kwanza Angola ^(b)	Saudi Riyal Saudi Arabia	Algerian dinar Algeria	Argentine peso Argentina	Bahraini dinar Bahrain	Bermudian dollar Bermuda	Boliviano Bolívia	Pula Botswana	Chilean peso Chile	Yuan renmimbi China

D.1.3 TAXAS DE CÂMBIO DO EURO EM RELAÇÃO A OUTRAS MOEDAS (continua)^(a)
Valores de referência - Fim de período

EURO EXCHANGE RATES AGAINST OTHER CURRENCIES (to be continued)^(a)
Reference figures - End-of-period

Fonte / Source: coluna / column (12-16, 18-22) Reuters e Banco de Portugal; (17) Natexis Banque e Banco de Portugal

	Peso colombiano Colômbia	Franco CFA CFA-XOF ^(c)	Franco CFA CFA-XAF ^(d)	Won da Coreia do Norte Coreia Norte	Colon da Costa Rica Costa Rica	Peso cubano Cuba ^(e)	Libra egípcia Egipto	Colon de El Salvador El Salvador	Dirham Emir. A. Unidos	Birr da Etiópia Etiópia	Peso filipino Filipinas	
	12	13	14	15	16	17	18	19	20	21	22	
01	2007.16	655.957	655.957	1.9389	301.228	1.0000	4.0231	7.7131	3.2369	7.4470	45.4751	
02	3006.57	655.957	655.957	2.3071	397.279	1.0000	4.8555	9.1782	3.8518	8.7566	55.9848	
03	3510.76	655.957	655.957	2.7786	528.780	1.2630	7.7929	11.0538	4.6390	10.7987	70.1344	
03	Mar	3223.07	655.957	655.957	2.3969	423.696	1.0000	6.2782	9.5353	4.0018	9.1518	58.3155
	Abr	3198.27	655.957	655.957	2.4488	436.280	1.0000	6.6062	9.7419	4.0883	9.5504	58.4767
	Mai	3363.95	655.957	655.957	2.6008	467.312	1.0000	7.0911	10.3466	4.3422	9.9305	62.9581
	Jun	3219.56	655.957	655.957	2.5139	455.537	1.0000	6.8733	10.0009	4.1972	9.7987	60.9345
	Jul	3259.02	655.957	655.957	2.4900	455.187	1.0000	6.9662	9.9055	4.1570	9.7108	61.9038
	Ago	3102.94	655.957	655.957	2.4039	442.948	1.0000	6.7201	9.5633	4.0134	9.3426	60.0712
	Set	3357.76	655.957	655.957	2.5634	476.252	1.0000	7.1951	10.1978	4.2797	9.9625	63.9404
	Out	3345.74	655.957	655.957	2.5568	479.256	1.0000	7.1127	10.1716	4.2686	9.9368	64.2871
	Nov	3404.08	655.957	655.957	2.6387	498.303	1.1994	7.3914	10.4971	4.4053	10.2549	66.8366
	Dez	3510.76	655.957	655.957	2.7786	528.780	1.2630	7.7929	11.0538	4.6390	10.7987	70.1344
04	Jan	3394.45	655.957	655.957	2.7245	522.370	1.2384	7.6347	10.8385	4.5486	10.6502	69.1956
	Fev	3324.24	655.957	655.957	2.7320	527.529	1.2418	7.6861	10.8682	4.5613	10.6795	69.9692
	Mar	3282.45	655.957	655.957	2.6893	523.517	1.2224	7.5666	10.6984	4.4899	10.5004	68.6683
	Abr	3179.63	655.957	655.957	2.6283	515.262	1.1947	7.4043	10.4560	4.3883	10.1848	66.9749
	Mai	3331.27	655.957	655.957	2.6836	529.735	1.2198	7.5750	10.6757	4.4804	10.4903	68.0282
	Jun	3272.67	655.957	655.957	2.6741	532.049	1.2155	7.5239	10.6381	4.4647	10.5499	68.2564
	Jul	3141.52	655.957	655.957	2.6486	530.944	1.2039	7.4780	10.5365	4.4221	10.4524	67.3823
	Ago	3073.17	655.957	655.957	2.6644	538.455	1.2111	7.5482	10.5995	4.4485	10.4760	68.0335

	12	13	14	15	16	17	18	19	20	21	22
	Colombian peso Colombia	CFA franc CFA-XOF ^(c)	CFA franc CFA-XAF ^(d)	North Korean won North Korea	Costa Rican colon Costa Rica	Cuban peso Cuba ^(e)	Egyptian pound Egypt	El Salvador colon El Salvador	UAE dirham U. Arab Emirates	Ethiopian birr Ethiopia	Philippine peso Philippines

D.1.3 TAXAS DE CÂMBIO DO EURO EM RELAÇÃO A OUTRAS MOEDAS (continua)^(a)

EURO EXCHANGE RATES AGAINST OTHER CURRENCIES (to be continued)^(a)

Valores de referência - Fim de período

Reference figures - End-of-period

Fonte / Source: coluna / column (23-33) Reuters e Banco de Portugal;

	Cedi Gana	Quetzal Guatemala	Franco da Guiné Guiné	Gourde Haiti	Lempira Honduras	Rupia indiana Índia	Rupia Indonésia	Rial iraniano Irão	Dinar iraquiano Iraque ^(b)	Novo shekel de Israel Israel	Dinar da Jordânia Jordânia
	23	24	25	26	27	28	29	30	31	32	33
01	6398.24	7.0592	1694.30	22.5789	14.0039	42.4963	9165.5	1542.28	0.27408	3.8953	0.62467
02	8758.74	8.0121	2066.99	37.7532	17.7440	50.2852	9385.9	8381.21	0.32615	4.9845	0.74416
03	10924.95	10.1040	2526.00	50.6147	22.4056	57.5486	10637.6	10484.79	0.39279	5.5471	0.89547
03	Mar	9124.56	8.6179	2152.58	44.1248	18.6740	51.7295	9698.2	0.33883	5.1098	0.77300
	Abr	9611.62	8.7490	2200.04	45.0806	19.1453	52.6719	9654.5	0.34617	5.0668	0.78974
	Mai	10255.59	9.3453	2336.62	44.3325	20.3930	55.7880	9765.0	0.36766	5.2017	0.83818
	Jun	9655.82	9.0388	2268.26	44.7367	19.8030	52.9641	9450.1	0.35538	4.9467	0.81017
	Jul	9563.71	8.9525	2261.90	44.9891	19.6820	52.1760	9631.6	0.35199	5.0218	0.80245
	Ago	9342.59	8.6596	2182.67	42.1782	19.0021	50.0347	9271.6	0.33983	4.8560	0.77472
	Set	9862.46	9.3566	2318.75	45.0641	20.4493	53.2846	9781.9	0.36238	5.1781	0.82613
	Out	9922.28	9.4371	2318.59	45.9069	20.4896	52.6709	9874.6	0.36144	5.2218	0.82400
	Nov	10359.82	9.6852	2398.80	48.5757	21.2174	54.9565	10200.9	0.37301	5.3313	0.85037
	Dez	10924.95	10.1040	2526.00	50.6147	22.4056	57.5486	10637.6	0.39279	5.5471	0.89547
04	Jan	10743.12	10.0310	2476.80	52.6320	22.0559	56.0624	10475.0	0.38514	5.5530	0.87803
	Fev	10927.84	10.0462	2489.81	52.7765	22.1910	56.1169	10499.4	0.38620	5.5744	0.87988
	Mar	10772.40	9.8831	2453.97	42.1728	21.9788	53.0766	10468.0	1743.14000	5.5320	0.86668
	Abr	10573.10	9.5218	2398.36	41.5158	21.5763	53.1283	10399.9	10233.80	5.4825	0.84704
	Mai	10987.96	9.7340	2450.27	41.1683	22.1150	55.4765	11304.5	10462.22	5.5598	0.86484
	Jun	10939.50	9.5842	2414.29	39.3214	22.1221	55.8826	11428.7	10517.11	5.4710	0.86179
	Jul	10835.10	9.5830	2445.12	41.2336	21.9953	55.8670	11099.1	10480.55	5.4356	0.85357
	Ago	10915.04	9.5495	3089.82	41.7830	22.2358	56.0497	11354.1	10583.20	5.4790	0.85867

	Cedi Ghana	Quetzal Guatemala	Guinea franc Guinea	Gourde Haiti	Lempira Honduras	Indian rupee Índia	Rupia Indonésia	Iranian rial Irão	Iraqi dinar Iraque ^(b)	New Israeli sheqel Israel	Jordanian dinar Jordânia
	23	24	25	26	27	28	29	30	31	32	33

D.1.3 TAXAS DE CÂMBIO DO EURO EM RELAÇÃO A OUTRAS MOEDAS (continua)^(a)

EURO EXCHANGE RATES AGAINST OTHER CURRENCIES (to be continued)^(a)

Valores de referência - Fim de período

Reference figures - End-of-period

Fim de período / End-of-period

Fonte / Source: coluna / column (34-36, 38-44) Reuters e Banco de Portugal; (37) Natexis Banque e Banco de Portugal

	Dinar do Koweit Koweit	Dinar da Jugoslávia ^(b) Jugoslávia	Libra libanesa Libano	Dólar liberiano Libéria	Dinar líbio Líbia	Ringgit da Malásia Malásia	Kwacha Malawi	Dirham marroquino Marrocos	Rupia das Maurícias Maurícias	Peso mexicano México	Metical Moçambique
	34	35	36	37	38	39	40	41	42	43	44
01	0.27065	58.5918	1334.07	0.8813	0.56720	3.3490	59.0559	10.1641	26.6593	8.0727	20148.0
02	0.31410	62.1820	1580.92	88.1655	1.30789	3.9851	90.8803	10.6705	30.6220	10.9699	24164.6
03	0.37152	62.5120	1912.18	82.0950	1.70408	4.7994	135.1410	11.0614	33.0906	14.1816	29179.7
03	Mar	0.32627	.	1642.42	70.8175	1.30876	4.1401	98.5998	10.7474	29.6017	11.7797
	Abr	0.33302	.	1678.00	72.3515	1.33711	4.2298	100.7022	10.7962	29.9980	11.4482
	Mai	0.35381	.	1782.17	76.8430	1.42012	4.4924	108.8220	11.0435	32.1558	12.1663
	Jun	0.34348	.	1722.62	74.2755	1.37267	4.3423	102.2260	10.8496	33.3097	11.9001
	Jul	0.33900	.	1706.19	73.5670	1.35957	4.3008	109.0720	10.8629	33.1052	11.8754
	Ago	0.32758	.	1647.25	71.0255	1.31796	4.1523	115.8260	10.7187	31.5244	12.0847
	Set	0.34287	.	1756.54	75.7380	1.61567	4.4278	124.9680	10.8560	33.2082	12.8425
	Out	0.34202	.	1760.15	75.5430	1.56808	4.4164	123.6581	10.8817	32.8903	12.8534
	Nov	0.35315	.	1818.29	77.9610	1.61827	4.5577	127.1364	10.9524	33.6432	13.7081
	Dez	0.37152	.	1912.18	82.0950	1.70408	4.7994	135.1410	11.0614	33.0906	14.1816
04	Jan	0.36502	.	1875.56	80.4960	1.67089	4.7059	132.6326	11.0431	31.4554	13.7230
	Fev	0.36588	.	1880.71	80.7170	1.67548	4.7188	132.2517	11.0161	31.6659	13.7411
	Mar	0.36030	.	1851.94	79.4560	1.64930	4.6451	132.0192	10.9757	32.4547	13.6457
	Abr	0.35221	.	1809.37	77.6555	1.61193	4.5399	130.2223	10.9176	32.7348	13.6399
	Mai	0.35961	.	1846.62	79.2870	1.64356	4.6352	132.5313	10.9712	34.3984	13.9216
	Jun	0.35834	.	1840.27	79.0075	1.63776	4.6189	131.9425	10.9690	34.0948	14.0171
	Jul	0.35485	.	1822.55	78.2535	1.45178	4.5748	130.3222	10.9079	34.0704	13.7269
	Ago	0.35704	.	1833.91	78.7215	1.52471	4.6022	132.0099	10.9406	34.2741	13.7975

	Kwazi dinar Kuwait	Yugoslavia dinar Yugoslavia	Lebanese pound Lebanon	Liberian dollar Liberia	Libyan dinar Libya	Malaysian ringgit Malaysia	Kwacha Malawi	Moroccan dirham Morocco	Mauritius rupee Mauritius	Mexican peso México	Metical Mozambique
	34	35	36	37	38	39	40	41	42	43	44

D.1.3 TAXAS DE CÂMBIO DO EURO EM RELAÇÃO A OUTRAS MOEDAS (continua)^(a)

EURO EXCHANGE RATES AGAINST OTHER CURRENCIES (to be continued)^(a)

Valores de referência - Fim de período

Reference figures - End-of-period

Fonte / Source: coluna / column (46-55) Reuters e Banco de Portugal; (45) Natexis Banque e Banco de Portugal

	Dólar da Namíbia Namíbia	Cordoba oro Nicarágua	Naira Nigéria	Rial de Oman Oman	Balboa Panamá	Rupia paquistanesa Paquistão	Guarani Paraguai	Novo Sol Perú	Rial do Qatar Qatar	Xelim do Quênia Quênia	Peso dominicano Rep. Dominicana
	45	46	47	48	49	50	51	52	53	54	55
01	10.4302	12.1267	104.8747	0.33937	0.8813	52.7899	4084.83	3.0295	3.2075	69.2702	14.5415
02	9.0094	15.2796	130.9302	0.40378	1.0487	61.0606	7498.21	3.6867	3.8179	81.2743	20.9740
03	8.3276	19.4881	175.6644	0.48622	1.2630	72.3068	7546.43	4.3810	4.5987	95.9880	42.5631
03 Mar	8.6356	16.0592	141.1447	0.41949	1.0895	62.9731	7490.31	3.7844	3.9659	83.2378	23.9690
Abr	8.0071	16.4627	145.2596	0.42855	1.1131	64.3539	7630.30	3.8569	4.0517	82.5364	26.1579
Mai	9.5451	17.6030	152.7400	0.45514	1.1822	68.2484	7566.08	4.1315	4.3026	86.8917	32.6287
Jun	8.5422	17.1405	148.0940	0.43996	1.1427	65.9909	7184.73	3.9720	4.1583	84.3313	34.9666
Jul	8.4260	17.0675	144.7570	0.43574	1.1318	65.3615	6847.39	3.9292	4.1212	85.2811	38.0285
Ago	8.0037	16.5872	144.0720	0.42067	1.0927	63.1034	6856.69	3.8042	3.9781	83.8101	35.6220
Set	8.1393	17.7576	152.6990	0.44858	1.1652	67.3486	7311.63	4.0588	4.2420	91.2352	36.5873
Out	8.0288	17.7817	154.1077	0.44743	1.1622	66.5941	7275.37	4.0346	4.2311	90.6167	42.3041
Nov	7.7001	18.4108	169.7151	0.46176	1.1994	68.5757	7316.34	4.1733	4.3659	91.0944	51.0944
Dez	8.3276	19.4881	175.6644	0.48622	1.2630	72.3068	7546.43	4.3810	4.5987	95.9880	42.5631
04 Jan	8.7326	19.2076	167.1840	0.47677	1.2384	70.7746	7494.26	4.3344	4.5091	94.7995	60.1862
Fev	8.2685	19.3224	168.1397	0.47808	1.2418	71.3104	7494.26	4.3128	4.5218	94.8735	57.8679
Mar	7.7788	19.1306	158.9120	0.47061	1.2224	70.0435	7175.49	4.2301	4.4508	94.9805	52.6854
Abr	8.1894	18.7448	157.1031	0.45994	1.1947	68.5459	6857.58	4.1593	4.3497	93.6645	54.1199
Mai	7.9345	19.2362	162.4164	0.46960	1.2198	70.3520	7318.80	4.2510	4.4410	96.6082	57.3306
Jun	7.6177	19.2292	159.2305	0.46795	1.2155	70.5902	7195.76	4.2208	4.4243	96.4256	54.6975
Jul	7.5194	19.1059	158.3129	0.46347	1.2039	70.1874	7127.09	4.1203	4.3830	96.7454	52.4900
Ago	8.0890	19.3049	158.9569	0.46626	1.2111	71.0916	7163.66	4.0699	4.4091	96.7063	45.4163

	Namibia dollar Namíbia	Cordoba oro Nicaragua	Naira Nigeria	Rial Oman Oman	Balboa Panama	Pakistan rupee Pakistan	Guarani Paraguay	Nuevo sol Peru	Qatar rial Qatar	Kenyan shilling Kenya	Dominican peso Dominican Rep.
	45	46	47	48	49	50	51	52	53	54	55

D.1.3 TAXAS DE CÂMBIO DO EURO EM RELAÇÃO A OUTRAS MOEDAS (continua)^(a)

EURO EXCHANGE RATES AGAINST OTHER CURRENCIES (to be continued)^(a)

Valores de referência - Fim de período

Reference figures - End-of-period

Fonte / Source: coluna / column (56, 58-62; 64-66) Reuters e Banco de Portugal; (57) Banco Central de S. Tomé e Príncipe e Banco de Portugal; (63) Natexis Banque e Banco de Portugal

	Rublo russo Fed. Russa	Dobra S. Tomé e Príncipe	Leona Serra Leoa	Dinar Sérvio ⁽ⁱ⁾ Servia-Montenegro	Libra síria Síria	Xelim da Somália Somália	Rupia do Sri Lanka Sri Lanka	Lilangeni Suazilândia	Dinar sudanês Sudão	Baht Tailândia	Novo dólar de Taipé Taipe
	56	57	58	59	60	61	62	63	64	65	66
01	26.8752	8081.93	1985.17	.	40.7601	2309.01	81.9609	10.4302	227.992	38.9799	30.8014
02	33.5060	9456.65	2226.49	.	48.5024	2747.59	101.3044	9.0094	271.299	45.2514	36.3375
03	36.9364	11743.09	3094.35	73.1226	58.4138	3309.06	121.9427	8.3276	328.127	50.0148	42.8662
03 Mar	34.1871	9853.91	2492.23	63.0777	50.3894	2854.49	105.6216	8.6356	287.138	46.7232	37.8057
Abr	34.6308	10161.62	2554.56	64.4440	51.4809	2916.32	108.1154	8.0071	293.358	47.7242	38.7247
Mai	36.2522	10901.81	2659.95	68.4447	54.6768	3097.36	114.9450	9.5451	305.835	49.2977	41.0223
Jun	34.6844	10861.16	2708.20	66.1578	52.8499	2993.87	111.0190	8.5422	295.616	48.0962	39.4917
Jul	34.2472	10706.67	2661.99	65.5267	52.3458	2965.32	109.9430	8.4260	292.797	47.4790	38.8886
Ago	33.3481	10357.25	2570.03	63.2630	50.5374	2862.87	105.8060	8.0037	285.523	44.8990	37.2611
Set	35.6413	10790.71	2741.13	67.4604	53.8905	3052.82	109.9480	8.1393	304.117	46.5206	39.3022
Out	34.8021	11102.92	2853.20	67.2867	53.7518	3044.96	110.1301	8.0288	302.788	46.3660	39.4334
Nov	35.6708	11300.88	2938.53	69.4405	55.4723	3142.43	115.6521	7.7001	312.480	47.8860	40.9835
Dez	36.9364	11743.09	3094.35	73.1226	58.4138	3309.06	121.9427	8.3276	328.127	50.0148	42.8662
04 Jan	35.3337	12075.85	3034.08	71.6984	57.2760	3244.61	120.4716	8.7326	322.541	48.5824	41.3006
Fev	35.4223	12070.22	3042.41	71.8953	57.4333	3253.52	122.4229	8.2685	323.427	48.7717	41.2899
Mar	34.8616	11718.36	2994.88	70.7721	56.5360	3202.69	119.3062	7.7788	318.374	48.0281	40.2781
Abr	34.6543	11610.99	2927.02	69.1684	55.2549	3130.11	117.4390	8.1894	311.160	47.7522	39.7297
Mai	35.3620	11823.27	2994.61	70.6215	56.4158	3195.88	121.0042	7.9345	316.532	49.4629	40.6986
Jun	35.3394	12027.35	2984.05	70.3726	56.2169	3184.61	124.4064	7.6177	315.404	49.6957	40.8894
Jul	35.0407	12308.72	2955.57	69.7010	55.6804	3198.76	124.7541	7.5194	312.093	49.7752	40.9206
Ago	35.4392	12255.97	2973.25	70.1178	56.0134	3309.94	124.8947	8.0890	313.893	50.4423	41.0563

	Russian ruble Russian Federation	Dobra Sao Tome and Principe	Leone Sierra Leone	Serbian Dinar ⁽ⁱ⁾ Serbia-Montenegro	Syrian pound Syrian Arab Republic	Somali shilling Somalia	Sri Lanka rupee Sri Lanka	Lilangeni Swaziland	Sudanese dinar Sudan	Baht Thailand	New Taiwan dollar Taiwan
	56	57	58	59	60	61	62	63	64	65	66

D.1.3 TAXAS DE CÂMBIO DO EURO EM RELAÇÃO A OUTRAS MOEDAS^(a)

EURO EXCHANGE RATES AGAINST OTHER CURRENCIES^(a)

Valores de referência - Fim de período

Reference figures - End-of-period

Fonte / Source: coluna / column (67-72; 74-75) Reuters e Banco de Portugal; (73) Financial Times e Banco de Portugal

	Xelim da Tanzânia Rep. Tanzânia 67	Dólar de Trinidad Tobago 68	Dinar da Tunísia Tunísia 69	Xelim do Uganda Uganda 70	Peso Uruguaio Uruguai 71	Bolívar Venezuela 72	Franco congolês Rep.Dem.Congo ^(a) 73	Kwacha Zâmbia 74	Dólar do Zimbábue Zimbábue 75	
01	808.152	5.3891	1.2903	1507.02	12.2941	679.042	291.8250	3423.85	48.8681	
02	1022.483	6.4600	1.4003	1940.10	28.3673	1457.431	411.2700	4771.59	58.1504	
03	1335.673	7.7675	1.5272	2389.60	36.8796	2018.270	477.4140	5683.50	1041.9750	
03	Mar	1119.461	6.6895	1.4257	2146.32	31.2687	1741.021	452.1430	5284.08	885.7635
	Abr	1155.398	6.8567	1.4454	2209.50	32.6138	1778.734	461.9370	5315.05	904.9503
	Mai	1228.310	7.2528	1.4956	2362.04	32.8652	1889.160	490.6130	5639.09	944.5780
	Jun	1187.270	7.0162	1.4609	2286.54	30.1101	1826.030	481.6480	5447.82	913.0170
	Jul	1180.470	6.9266	1.4617	2257.94	31.1245	1808.620	488.9380	5189.30	904.3080
	Ago	1140.780	6.7201	1.4402	2190.86	30.3771	1746.130	469.1090	5146.62	873.0670
	Set	1216.470	7.1660	1.4694	2317.00	32.7421	1861.990	413.0630	5581.31	932.1600
	Out	1218.567	7.1475	1.4793	2306.97	33.1227	1857.200	439.8930	5569.84	957.6530
	Nov	1260.569	7.3763	1.4975	2341.53	34.6627	1916.640	457.5710	5697.15	989.5050
	Dez	1335.673	7.7675	1.5272	2389.60	36.8796	2018.270	477.4140	5683.50	1041.9750
04	Jan	1376.234	7.6162	1.5220	2362.25	36.4709	1978.960	477.4030	5882.40	990.7200
	Fev	1379.925	7.6371	1.5314	2399.78	36.6331	2381.280	476.2300	5886.13	4880.2740
	Mar	1353.441	7.5178	1.5240	2350.06	36.3664	2344.070	476.1250	5714.72	4901.8240
	Abr	1337.467	7.3474	1.5209	2273.22	35.6021	2290.960	468.9200	5674.83	6092.9700
	Mai	1362.138	7.5018	1.5352	2246.57	36.2708	2339.090	479.3810	5830.64	6403.9500
	Jun	1347.382	7.4753	1.5334	2169.67	36.1307	2330.840	477.6920	5773.63	6489.3360
	Jul	1323.086	7.4943	1.5262	2122.48	35.4368	2308.600	472.5310	5718.53	6380.6700
	Ago	1307.382	7.5391	1.5325	2075.83	33.2689	2322.410	480.2010	5770.89	6787.8520

	67	68	69	70	71	72	73	74	77
	Tanzanian shilling UR Tanzania	Trinidad and Tobago Dollar Trinidad and Tobago	Tunisian dinar Tunisia	Uganda shilling Uganda	Uruguayan peso Uruguay	Bolívar Venezuela	Franco congolais Congo Dem. Rep. ^(a)	Kwacha Zambia	Zimbabwe dollar Zimbabwe

D.2.1 TRANSAÇÕES NO MERCADO DE CÂMBIOS ^(a)
Global - Valores diários médios ^(b)

FOREIGN EXCHANGE MARKET TURNOVER ^(a)
Global - Daily average ^(b)

Fonte / Source: Banco de Portugal

10⁶ dólares

	Spot			Derivados cambiais - OTC ^(c)								Derivados cambiais - Bolsa ^(f)	
	Empresas financeiras	Clientes não financeiros	Total	Outright forwards		Foreign exchange swaps		Currency swaps ^(d)		Opções			Total ^(e)
				Empresas financeiras	Clientes não financeiros	Empresas financeiras	Clientes não financeiros	Empresas financeiras	Clientes não financeiros	Empresas financeiras	Clientes não financeiros		
1	2	3=1+2	4	5	6	7	8	9	10	11	12	13	
93	Jul	994	140	1134	42	9	419	1	0	0	0	471	.
	Out	940	126	1066	61	9	405	0	0	0	0	475	.
94	Jan	935	128	1063	37	14	363	0	0	0	0	414	.
	Abr	1017	151	1168	58	26	371	2	0	0	0	457	.
	Jul	1014	170	1184	48	36	667	13	0	0	0	764	.
	Out	1149	214	1363	73	56	565	6	2	0	0	702	.
95	Jan	1171	207	1378	30	101	887	17	0	0	0	1035	.
	Abr	1078	301	1379	37	89	851	26	3	0	8	1017	0
	Out	1079	417	1496	37	71	1054	19	1	0	13	1202	0
96	Abr	1033	432	1465	76	108	1046	20	0	0	20	1272	0
	Out	1295	395	1690	211	108	1214	26	1	0	32	1598	0
97	Abr	1606	351	1957	105	118	1273	31	11	2	7	1548	0
	Out	1314	385	1699	73	173	2515	35	1	0	6	2809	0
98	Abr	1276	558	1834	122	214	2112	116	0	1	18	2602	2
	Out	1730	541	2271	175	271	3256	81	0	0	14	3799	1
99	Abr	979	172	1151	71	184	682	11	0	0	2	951	1
	Out	864	190	1054	111	135	866	14	0	0	2	1130	0
00	Abr	642	283	925	94	91	845	23	0	0	31	1112	0
	Out	626	224	850	59	76	443	18	22	0	61	706	0
01	Abr	653	264	917	62	42	594	94	0	0	8	804	2
02	Abr	705	309	1014	43	23	312	126	6	0	37	582	3
03	Abr	919	209	1128	65	29	588	15	2	0	44	762	1

1	2	3=1+2	4	5	6	7	8	9	10	11	12	13
Financial institutions	Non-financial customers	Total	Financial institutions	Non-financial customers	Financial institutions	Non-financial customers	Financial institutions	Non-financial customers	Financial institutions	Non-financial customers	Total ^(e)	Exchange-traded currency derivatives ^(f)
Spot			Outright forwards		Foreign exchange swaps		Currency swaps ^(d)		Options		Total ^(e)	Exchange-traded currency derivatives ^(f)
OTC Foreign exchange derivatives ^(c)												

D.2.2 TRANSAÇÕES NO MERCADO DE CÂMBIOS ^(a)
Euro contra outras moedas - Valores diários médios ^(b)

FOREIGN EXCHANGE MARKET TURNOVER ^(a)
Euro against other currencies - Daily average ^(b)

Fonte / Source: Banco de Portugal

10⁶ dólares

	Spot			Derivados cambiais - OTC ^(c)								Derivados cambiais - Bolsa ^(f)		
	Empresas financeiras	Clientes não financeiros	Total	Outright forwards		Foreign exchange swaps		Currency swaps ^(d)		Opções			Total ^(e)	
				Empresas financeiras	Clientes não financeiros	Empresas financeiras	Clientes não financeiros	Empresas financeiras	Clientes não financeiros	Empresas financeiras	Clientes não financeiros			
1	2	3=1+2	4	5	6	7	8	9	10	11	12	13		
99	Abr	762	164	926	64	147	520	10	0	0	2	1	744	0
	Out	768	184	952	108	132	704	13	0	0	2	1	960	0
00	Abr	561	278	839	91	90	663	22	0	0	31	27	924	0
	Out	519	219	738	56	73	378	18	11	0	61	27	624	0
01	Abr	514	245	759	52	37	518	94	0	0	5	2	708	2
02	Abr	549	301	850	28	22	263	124	6	0	35	33	511	2
03	Abr	696	193	889	31	29	457	15	2	0	13	8	556	1

1	2	3=1+2	4	5	6	7	8	9	10	11	12	13
Financial institutions	Non-financial customers	Total	Financial institutions	Non-financial customers	Financial institutions	Non-financial customers	Financial institutions	Non-financial customers	Financial institutions	Non-financial customers	Total ^(e)	Exchange-traded currency derivatives ^(f)
Spot			Outright forwards		Foreign exchange swaps		Currency swaps ^(d)		Options		Total ^(e)	Exchange-traded currency derivatives ^(f)
OTC Foreign exchange derivatives ^(c)												

D.2.3 TRANSAÇÕES NO MERCADO DE CÂMBIOS ^(a)
Euro contra o dólar dos EUA - Valores diários médios ^(b)

FOREIGN EXCHANGE MARKET TURNOVER ^(a)
Euro against US dollar - Daily average ^(b)

Fonte / Source: Banco de Portugal

10⁶ dólares

	Spot			Derivados cambiais - OTC ^(c)								Derivados cambiais - Bolsa ^(d)	
	Empresas financeiras	Clientes não financeiros	Total	Outright forwards		Foreign exchange swaps		Currency swaps ^(e)		Opções			Total ^(e)
				Empresas financeiras	Clientes não financeiros	Empresas financeiras	Clientes não financeiros	Empresas financeiras	Clientes não financeiros	Empresas financeiras	Clientes não financeiros		
1	2	3=1+2	4	5	6	7	8	9	10	11	12	13	
99 Abr	628	76	704	43	70	497	0	0	0	1	1	612	0
Out	543	109	652	74	91	692	4	0	0	3	1	865	0
00 Abr	352	181	533	61	55	648	1	0	0	30	27	822	0
Out	361	153	514	49	67	374	11	11	0	62	27	601	0
01 Abr	273	141	414	30	29	491	56	0	0	0	2	608	2
02 Abr	336	213	548	24	18	216	116	0	0	34	33	441	2
03 Abr	488	96	584	26	23	391	15	0	0	1	1	457	1

	1	2	3=1+2	4	5	6	7	8	9	10	11	12	13
	Financial institutions	Non-financial customers	Total	Financial institutions	Non-financial customers	Financial institutions	Non-financial customers	Financial institutions	Non-financial customers	Financial institutions	Non-financial customers		
	Spot			Outright forwards		Foreign exchange swaps		Currency swaps ^(e)		Options		OTC Foreign exchange derivatives ^(c)	

D.2.4 TRANSAÇÕES NO MERCADO DE CÂMBIOS ^(a)
Euro contra a libra esterlina - Valores diários médios ^(b)

FOREIGN EXCHANGE MARKET TURNOVER ^(a)
Euro against pound sterling - Daily average ^(b)

Fonte / Source: Banco de Portugal

10⁶ dólares

	Spot			Derivados cambiais - OTC ^(c)								Derivados cambiais - Bolsa ^(d)	
	Empresas financeiras	Clientes não financeiros	Total	Outright forwards		Foreign exchange swaps		Currency swaps ^(e)		Opções			Total ^(e)
				Empresas financeiras	Clientes não financeiros	Empresas financeiras	Clientes não financeiros	Empresas financeiras	Clientes não financeiros	Empresas financeiras	Clientes não financeiros		
1	2	3=1+2	4	5	6	7	8	9	10	11	12	13	
99 Abr	83	54	137	18	67	14	7	0	0	0	0	106	0
Out	72	36	108	21	17	8	7	0	0	0	0	53	0
00 Abr	79	40	119	17	16	9	17	0	0	1	0	60	0
Out	56	24	80	1	2	4	5	0	0	0	0	12	0
01 Abr	60	51	111	2	3	16	34	0	0	0	0	55	0
02 Abr	40	25	65	2	3	44	4	4	0	0	0	57	0
03 Abr	62	18	80	3	3	43	0	0	0	3	3	55	0

	1	2	3=1+2	4	5	6	7	8	9	10	11	12	13
	Financial institutions	Non-financial customers	Total	Financial institutions	Non-financial customers	Financial institutions	Non-financial customers	Financial institutions	Non-financial customers	Financial enterprises	Non-financial customers		
	Spot			Outright forwards		Foreign exchange swaps		Currency swaps ^(e)		Options		OTC Foreign exchange derivatives ^(c)	

D.2.5 POSIÇÕES EM ABERTO DE DERIVADOS CAMBIAIS ^(a)
Global - Fim de período

AMOUNTS OUTSTANDING OF FOREIGN EXCHANGE DERIVATIVES ^(a)
Global - End-of-period

Fonte / Source: Banco de Portugal

10⁶ dólares

	Derivados cambiais - OTC ^(b)									Derivados cambiais - Bolsa ^(e)
	Outright forwards		Foreign exchange swaps		Currency swaps ^(c)		Opções		Total ^(d)	
	Empresas financeiras	Clientes não financeiros	Empresas financeiras	Clientes não financeiros	Empresas financeiras	Clientes não financeiros	Empresas financeiras	Clientes não financeiros		
1	2	3	4	5	6	7	8	9	10	
95 Mar					2331	1264	1463	1888	26955	0
Set	2499	3029	11161	298	2415	1439	1163	861	22865	0
96 Mar	5566	2864	10972	254	2374	1133	893	1182	25238	0
Set	2714	3029	13345	357	3021	2226	1649	636	26977	0
97 Mar	2382	2913	10730	620	2647	783	1598	237	21910	0
Set	3195	2557	11699	805	4138	1267	616	465	24742	0
98 Mar	2797	3794	10703	1264	3045	2004	1073	656	25336	0
Set	4522	5867	12021	1201	3060	1255	1013	241	29180	0
99 Mar	2007	5738	5510	1648	2046	966	1146	488	19549	1
Set	2241	4347	5489	1996	2918	2155	803	80	20029	0
00 Mar	1893	4769	5555	1140	4012	1672	1149	764	20954	0
Set	1914	3436	6717	799	4416	1371	785	271	19709	6
01 Mar	1399	3406	7408	1416	4109	1387	331	105	19561	19
02 Mar	3242	2224	8237	2258	4926	1210	452	161	22710	7
03 Mar	2969	2102	14067	170	2910	1362	622	485	24687	52

1	2	3	4	5	6	7	8	9	10
Financial institutions	Non-financial customers	Financial institutions	Non-financial customers	Financial institutions	Non-financial customers	Financial institutions	Non-financial customers	Total ^(d)	Exchange-traded currency derivatives ^(e)
Outright forwards		Foreign exchange swaps		Currency swaps ^(c)		Options		Total ^(d)	Exchange-traded currency derivatives ^(e)
OTC Foreign exchange derivatives ^(b)									

D.2.6 POSIÇÕES EM ABERTO DE DERIVADOS CAMBIAIS ^(a)
Euro contra outras moedas - Fim de período

AMOUNTS OUTSTANDING OF FOREIGN EXCHANGE DERIVATIVES ^(a)
Euro against other currencies - End-of-period

Fonte / Source: Banco de Portugal

10⁶ dólares

	Derivados cambiais - OTC ^(b)									Derivados cambiais - Bolsa ^(e)
	Outright forwards		Foreign exchange swaps		Currency swaps ^(c)		Opções		Total ^(d)	
	Empresas financeiras	Clientes não financeiros	Empresas financeiras	Clientes não financeiros	Empresas financeiras	Clientes não financeiros	Empresas financeiras	Clientes não financeiros		
1	2	3	4	5	6	7	8	9	10	
99 Mar	1982	5464	4843	1575	1994	965	959	484	18266	1
Set	2169	4181	4696	1944	2873	2155	681	80	18779	0
00 Mar	1797	4596	4842	1047	3847	1672	1114	764	19679	0
Set	1842	3355	5921	777	4260	1371	758	243	18527	6
01 Mar	1362	3355	6243	1368	4079	1382	318	84	18191	19
02 Mar	1726	2187	7199	2253	4242	1210	307	81	19205	7
03 Mar	2229	2092	12550	146	2153	1362	612	485	21629	2

1	2	3	4	5	6	7	8	9	10
Financial institutions	Non-financial customers	Financial institutions	Non-financial customers	Financial institutions	Non-financial customers	Financial institutions	Non-financial customers	Total ^(d)	Exchange-traded currency derivatives ^(e)
Outright forwards		Foreign exchange swaps		Currency swaps ^(c)		Options		Total ^(d)	Exchange-traded currency derivatives ^(e)
OTC Foreign exchange derivatives ^(b)									

D.2.7 POSIÇÕES EM ABERTO DE DERIVADOS CAMBIAIS ^(a)
Euro contra o dólar dos EUA - Fim de período

AMOUNTS OUTSTANDING OF FOREIGN EXCHANGE DERIVATIVES ^(a)
Euro against US dollar - End-of-period

Fonte / Source: Banco de Portugal

10⁶ dólares

		Derivados cambiais - OTC ^(b)								Total ^(d)	Derivados cambiais - Bolsa ^(e)
		Outright forwards		Foreign exchange swaps		Currency swaps ^(c)		Opções			
		Empresas financeiras	Cientes não financeiros	Empresas financeiras	Cientes não financeiros	Empresas financeiras	Cientes não financeiros	Empresas financeiras	Cientes não financeiros		
		1	2	3	4	5	6	7	8	9	10
99	Mar	1477	2292	4293	1014	1658	891	422	272	12319	1
	Set	1744	2464	3758	910	2681	1071	343	53	13024	0
00	Mar	1217	2651	4201	575	3751	735	844	709	14683	0
	Set	1090	1673	4856	546	3727	507	706	217	13322	5
01	Mar	834	1735	4432	962	3583	553	164	72	12335	18
02	Mar	1366	1188	5050	1856	3345	94	216	46	13161	6
03	Mar	1794	1039	8154	46	1511	4	459	446	13454	0

1	2	3	4	5	6	7	8	9	10
Financial institutions	Non-financial customers	Financial institutions	Non-financial customers	Financial institutions	Non-financial customers	Financial institutions	Non-financial customers	Total ^(d)	Exchange-traded currency derivatives ^(e)
Outright forwards		Foreign exchange swaps		Currency swaps ^(c)		Options			
OTC Foreign exchange derivatives ^(b)									

D.2.8 POSIÇÕES EM ABERTO DE DERIVADOS CAMBIAIS ^(a)
Euro contra a libra esterlina - Fim de período

AMOUNTS OUTSTANDING OF FOREIGN EXCHANGE DERIVATIVES ^(a)
Euro against pound sterling - End-of-period

Fonte / Source: Banco de Portugal

10⁶ dólares

		Derivados cambiais - OTC ^(b)								Total ^(d)	Derivados cambiais - Bolsa ^(e)
		Outright forwards		Foreign exchange swaps		Currency swaps ^(c)		Opções			
		Empresas financeiras	Cientes não financeiros	Empresas financeiras	Cientes não financeiros	Empresas financeiras	Cientes não financeiros	Empresas financeiras	Cientes não financeiros		
		1	2	3	4	5	6	7	8	9	10
99	Mar	397	887	468	72	24	19	300	67	2234	0
	Set	321	479	674	548	27	16	212	21	2298	0
00	Mar	357	547	244	338	24	15	188	38	1751	0
	Set	372	481	589	147	455	13	15	20	2092	0
01	Mar	268	244	1497	277	442	12	1	6	2747	1
02	Mar	109	115	1713	129	444	17	12	17	2556	1
03	Mar	215	129	2885	2	77	0	113	0	3422	2

1	2	3	4	5	6	7	8	9	10
Financial institutions	Non-financial customers	Financial institutions	Non-financial customers	Financial institutions	Non-financial customers	Financial institutions	Non-financial customers	Total ^(d)	Exchange-traded currency derivatives ^(e)
Outright forwards		Foreign exchange swaps		Currency swaps ^(c)		Options			
OTC Foreign exchange derivatives ^(b)									

D.2.9 TRANSACÇÕES DE DERIVADOS SOBRE TAXAS DE JURO DE UMA SÓ MOEDA ^(a)

SINGLE CURRENCY INTEREST RATE DERIVATIVES TURNOVER ^(a)

Global - Valores diários médios ^(b)

Global - Daily average ^(b)

Fonte / Source: Banco de Portugal

10⁶ dólares

	Derivados sobre taxas de juro de uma só moeda - OTC ^(c)							Derivados sobre taxas de juro - Bolsa				
	Forward rate agreements		Swaps		Opções		Total ^(d)	Futuros		Opções		Total 12=8+9+10+11
	Empresas financeiras	Cientes não financeiros	Empresas financeiras	Cientes não financeiros	Empresas financeiras	Cientes não financeiros		Bolsa nacional ^(e)	Bolsas estrangeiras	Bolsa nacional ^(e)	Bolsas estrangeiras	
1	2	3	4	5	6	7	8	9	10	11		
95	Abr	53	2	6	0	0	61	0	2	0	1	3
	Out	117	5	30	1	0	153	0	12	0	5	17
96	Abr	259	1	31	0	0	291	0	5	0	1	6
	Out	380	4	51	13	0	448	314	80	0	1	395
97	Abr	1331	0	170	0	0	1501	560	189	0	2	751
	Out	893	8	243	2	3	1149	348	311	0	0	659
98	Abr	798	3	157	0	37	998	334	885	0	1	1220
	Out	1052	2	187	19	0	1260	484	441	0	0	925
99	Abr	344	1	182	4	2	533	68	563	0	0	631
	Out	309	37	235	42	3	627	0	727	0	0	727
00	Abr	221	4	151	5	0	381	0	1157	0	0	1157
	Out	28	4	135	5	0	172	0	574	0	0	574
01	Abr	38	0	277	11	2	328	0	410	0	23	433
02	Abr	22	0	348	36	5	411	0	456	0	2879	3335
03	Abr	40	0	452	109	9	611	0	1146	0	144	1290

1	2	3	4	5	6	7	8	9	10	11	12=8+9+10+11
Financial institutions	Non-financial customers	Financial institutions	Non-financial customers	Financial institutions	Non-financial customers	Total ^(d)	Portuguese exchange ^(e)	Foreign exchanges	Portuguese exchange ^(e)	Foreign exchanges	Total
Forward rate agreements		Swaps		Options			Futures		Options		
OTC single currency interest rate derivatives ^(c)							Exchange-traded interest rate derivatives				

D.2.10 TRANSACÇÕES DE DERIVADOS SOBRE TAXAS DE JURO DE UMA SÓ MOEDA ^(a)

SINGLE CURRENCY INTEREST RATE DERIVATIVES TURNOVER ^(a)

Euro - Valores diários médios ^(b)

Euro - Daily average ^(b)

Fonte / Source: Banco de Portugal

10⁶ dólares

	Derivados sobre taxas de juro de uma só moeda - OTC ^(c)							Derivados sobre taxas de juro - Bolsa				
	Forward rate agreements		Swaps		Opções		Total ^(d)	Futuros		Opções		Total 12=8+9+10+11
	Empresas financeiras	Cientes não financeiros	Empresas financeiras	Cientes não financeiros	Empresas financeiras	Cientes não financeiros		Bolsa nacional ^(e)	Bolsas estrangeiras	Bolsa nacional ^(e)	Bolsas estrangeiras	
1	2	3	4	5	6	7	8	9	10	11		
99	Abr	226	1	115	3	2	347	68	358	0	0	426
	Out	303	32	205	26	3	570	0	541	0	0	541
00	Abr	203	4	144	5	0	356	0	401	0	0	401
	Out	24	4	122	5	0	155	0	116	0	0	116
01	Abr	15	0	273	11	2	301	0	249	0	23	272
02	Abr	22	0	310	35	0	367	0	324	0	247	571
03	Abr	38	0	425	104	9	577	0	1067	0	144	1211

1	2	3	4	5	6	7	8	9	10	11	12=8+9+10+11
Financial institutions	Non-financial customers	Financial institutions	Non-financial customers	Financial institutions	Non-financial customers	Total ^(d)	Portuguese exchange ^(e)	Foreign exchanges	Portuguese exchange ^(e)	Foreign exchanges	Total
Forward rate agreements		Swaps		Options			Futures		Options		
OTC single currency interest rate derivatives ^(c)							Exchange-traded interest rate derivatives				

D.2.11 POSIÇÕES EM ABERTO DE DERIVADOS SOBRE TAXAS DE JURO DE UMA SÓ MOEDA ^(a)

AMOUNTS OUTSTANDING OF SINGLE CURRENCY INTEREST RATE DERIVATIVES ^(a)

Global - Fim de período

Global - End-of-period

Fonte / Source: Banco de Portugal

10⁶ dólares

	Derivados sobre taxas de juro de uma só moeda - OTC ^(b)							Derivados sobre taxas de juro - Bolsa				
	Forward rate agreements		Swaps		Opções		Total ^(c)	Futuros		Opções		Total
	Empresas financeiras	Cientes não financeiros	Empresas financeiras	Cientes não financeiros	Empresas financeiras	Cientes não financeiros		Bolsa nacional ^(d)	Bolsas estrangeiras	Bolsa nacional ^(d)	Bolsas estrangeiras	
1	2	3	4	5	6	7	8	9	10	11	12=8+9+10+11	
95 Mar	2604	103	4584	261	0	0	7552	0	11	0	0	11
Set	7427	164	7031	916	0	430	15968	0	7	0	10	17
96 Mar	17562	147	9355	938	203	283	28488	0	4	0	0	4
Set	23985	61	12722	1560	200	277	36805	706	233	0	23	962
97 Mar	63102	271	18503	969	566	442	83853	3259	1388	0	7	4654
Set	80634	595	32534	1275	957	707	117103	1673	2042	0	0	3715
98 Mar	83634	1077	42889	1884	2611	829	133178	2470	7845	0	0	10315
Set	59033	9387	55286	2119	3188	1633	130838	7669	9788	0	120	17577
99 Mar	58647	7802	58475	3949	1412	289	130574	844	9254	0	0	10098
Set	44954	1516	74839	4106	2281	1230	129402	252	5977	0	0	6229
00 Mar	24210	5578	76879	3679	1585	1071	113297	0	4766	0	0	4766
Set	14499	405	70421	2909	937	850	91268	0	11180	0	0	11180
01 Mar	6433	821	68490	3683	507	860	82283	0	9771	0	12167	21938
02 Mar	697	236	88988	6242	6493	1371	104027	0	12446	0	30735	43181
03 Mar	838	600	113792	10364	3367	2413	131376	0	21576	0	26362	47938

1	2	3	4	5	6	7	8	9	10	11	12=8+9+10+11
Financial institutions	Non-financial customers	Financial institutions	Non-financial customers	Financial institutions	Non-financial customers	Total ^(c)	Portuguese exchange ^(d)	Foreign exchanges	Portuguese exchange ^(d)	Foreign exchanges	Total
Forward rate agreements		Swaps		Options		Total ^(c)	Futures		Options		Total
OTC single currency interest rate derivatives ^(b)							Exchange-traded interest rate derivatives				

D.2.12 POSIÇÕES EM ABERTO DE DERIVADOS SOBRE TAXAS DE JURO DE UMA SÓ MOEDA ^(a)

AMOUNTS OUTSTANDING OF SINGLE CURRENCY INTEREST RATE DERIVATIVES ^(a)

Euro - Fim de período

Euro - End-of-period

Fonte / Source: Banco de Portugal

10⁶ dólares

	Derivados sobre taxas de uma só moeda - OTC ^(b)							Derivados sobre taxas de juro - Bolsa				
	Forward rate agreements		Swaps		Opções		Total ^(c)	Futuros		Opções		Total
	Empresas financeiras	Cientes não financeiros	Empresas financeiras	Cientes não financeiros	Empresas financeiras	Cientes não financeiros		Bolsa nacional ^(d)	Bolsas estrangeiras	Bolsa nacional ^(d)	Bolsas estrangeiras	
1	2	3	4	5	6	7	8	9	10	11	12=8+9+10+11	
99 Mar	42489	6188	44764	3260	1024	289	98014	844	5213	0	0	6057
Set	29092	1515	56895	2494	2131	1163	93746	252	3702	0	0	3954
00 Mar	9469	5577	57572	3109	1518	1004	78524	0	785	0	0	785
Set	6213	405	53229	2093	870	783	64820	0	8100	0	0	8100
01 Mar	5732	37	52874	3449	441	793	64795	0	6743	0	1510	8253
02 Mar	556	236	73450	5568	4479	1304	85593	0	10160	0	960	11120
03 Mar	838	600	99016	9755	2960	2313	115485	0	20994	0	1612	22606

1	2	3	4	5	6	7	8	9	10	11	12=8+9+10+11
Financial institutions	Non-financial customers	Financial institutions	Non-financial customers	Financial institutions	Non-financial customers	Total ^(c)	Portuguese exchange ^(d)	Foreign exchanges	Portuguese exchange ^(d)	Foreign exchanges	Total
Forward rate agreements		Swaps		Options		Total ^(c)	Futures		Options		Total
OTC single currency interest rate derivatives ^(b)							Exchange-traded interest rate derivatives				

E.1 FINANCIAMENTO DO ESTADO⁽¹⁾ (continua)
Fluxos acumulados desde o início do ano

STATE FINANCING⁽¹⁾ (to be continued)
Cumulative flows since the beginning of the year

Fonte / Source: Banco de Portugal

10⁶ euros

	Crédito líquido de residentes ⁽²⁾⁽³⁾											
	Instituições financeiras monetárias (IFM)		Administrações Públicas, excepto Estado				Outros sectores					Total
	Total	do qual:	Empréstimos e depósitos	Títulos de curto prazo	Títulos de médio e longo prazos ⁽⁴⁾	Total	Empréstimos e depósitos ⁽⁶⁾		Títulos de curto prazo	Títulos de médio e longo prazos ⁽⁴⁾	Total	
		Títulos ⁽⁴⁾⁽⁵⁾					Total	dos quais:				
Certificados de aforro												
1	2	3	4	5	6=3+4+5	7	8	9	10	11=7+9+10	12=1+6+11	
00	-298	-405	0	356	19	375	626	626	26	-742	-90	-13
01	1 201	-438	-240	192	-92	-140	418	404	-11	1 979	2 387	3 447
02	-3 085	-1 915	720	725	468	1 914	259	215	135	3 158	3 552	2 381
03												
Fev	-12	-116	1 493	242	54	1 789	692	37	269	-570	391	2 168
Mar	-1 574	29	1 556	182	104	1 841	829	18	75	106	1 010	1 277
Abr	1 718	-447	131	229	139	500	569	-13	3	-651	-79	2 140
Mai	1 606	-266	185	315	251	750	110	-40	5	-1 012	-897	1 460
Jun	1 307	-643	1 173	311	285	1 770	53	-73	-2	-1 029	-979	2 098
Jul	1 851	-78	1 017	214	263	1 494	10	-85	-10	-1 132	-1 131	2 214
Ago	1 444	-471	1 758	321	279	2 358	-16	-90	-15	-1 430	-1 461	2 341
Set	1 250	-532	272	397	294	963	-58	-105	-41	-1 870	-1 970	244
Out	383	-478	700	428	281	1 409	-72	-127	-41	-1 587	-1 700	92
Nov	2 160	-90	1 619	297	285	2 202	-109	-156	-23	-1 886	-2 018	2 344
Dez	-541	-646	965	499	823	2 287	-136	-182	-368	-1 365	-1 870	-125
04												
Jan	475	390	395	-54	14	354	-10	-9	245	-1	235	1 064
Fev	539	-107	993	121	37	1 151	-58	-53	473	-428	-13	1 677
Mar	1 422	-147	1 746	48	186	1 980	-154	-116	635	-552	-72	3 330
Abr	1 605	174	3	247	266	516	-214	-186	733	-575	-56	2 065
Mai	651	334	-454	132	273	-49	-275	-241	625	-550	-200	402
Jun	881	713	-388	63	196	-129	-331	-282	954	-740	-116	635
Jul	477	855	229	257	226	712	-358	-310	463	-374	-269	920

	1	2	3	4	5	6=3+4+5	7	8	9	10	11=7+9+10	12=1+6+11
	Total	Securities ⁽⁴⁾⁽⁵⁾	Loans and deposits	Short-term securities	Medium-and long-term securities ⁽⁴⁾	Total	Total	Savings certificates	Short-term securities	Medium- and long-term securities ⁽⁴⁾	Total	Total
		of which:						of which:				
		Loans and deposits ⁽⁶⁾										
Monetary financial institutions (MFI)			General government, except State				Other sectors					
Residents net credit ⁽²⁾⁽³⁾												

E.1 FINANCIAMENTO DO ESTADO⁽¹⁾ (continuação)
Fluxos acumulados desde o início do ano

STATE FINANCING⁽¹⁾ (continued)
Cumulative flows since the beginning of the year

Fonte / Source: Banco de Portugal

10⁶ euros

	Crédito líquido de não residentes ⁽²⁾							
	Empréstimos e depósitos			Títulos			Total	Total
	Total	Dos quais:		Curto prazo	Médio e longo prazos	Total		
		Responsabilidades líquidas do Tesouro face ao exterior						
13	14		15	16	17=15+16	18=13+17	19=12+18	
00	-200		-63	-128	2 791	2 663	2 463	2 451
01	-267		25	1 789	2 005	3 794	3 527	6 975
02	148		-44	-1 927	5 945	4 017	4 165	6 546
03								
Fev	27		73	-276	416	141	168	2 336
Mar	-244		7	-276	2 027	1 751	1 507	2 783
Abr	-120		127	-154	794	639	519	2 659
Mai	-71		173	-269	1 790	1 521	1 450	2 910
Jun	-109		135	760	1 789	2 549	2 440	4 538
Jul	-96		143	1 955	1 700	3 654	3 558	5 772
Ago	-186		46	2 805	1 488	4 292	4 107	6 448
Set	41		269	3 904	1 660	5 563	5 604	5 848
Out	-99		211	4 042	3 113	7 155	7 056	7 148
Nov	-216		75	3 294	3 171	6 465	6 249	8 592
Dez	-151		281	2 669	2 720	5 389	5 238	5 113
04								
Jan	-43		-47	592	-404	187	144	1 208
Fev	-253		-259	1 148	-753	395	142	1 819
Mar	-246		-257	511	-19	492	246	3 576
Abr	-238		-253	821	-154	667	429	2 494
Mai	-249		-267	1 808	303	2 111	1 862	2 264
Jun	-242		-264	1 708	1 065	2 774	2 532	3 167
Jul	-175		-202	1 243	2 834	4 077	3 902	4 822

	13	14	15	16	17=15+16	18=13+17	19=12+18
	Total	Treasury net foreign liabilities	Short-term securities	Medium-and long-term securities	Total	Total	Total
		of which:					
		Securities					
Loans and deposits		Non-residents net credit ⁽²⁾					

(1) Inclui as aplicações em títulos, excepto as transacções em acções e outras participações emitidas por residentes. / Includes acquisitions of securities, excluding transactions in shares and other equity issued by residents.

(2) Crédito líquido de depósitos e de aplicações em títulos (vide nota 1). / Credit minus deposits and acquisitions of securities (see note 1).

(3) Incluem-se, a partir de 2001, depósitos no Tesouro de entidades pertencentes ao Sector Público, ao abrigo do regime de Tesouraria do Estado. / From the beginning of 2001, it includes deposits of Public sector entities in the Treasury.

(4) Consideram-se as assunções pelo Estado de passivos de outros subsectores das Administrações Públicas (aumento do financiamento do Estado com correspondência em redução do financiamento desses subsectores). / Includes State assumptions of debt from other Government subsectors (an increase in the State financing versus a decrease in the other subsectors financing).

(5) Inclui, até 1999, o ajustamento de bilhetes do Tesouro. / Includes, up to 1999, Treasury bills adjustment.

(6) Incluem-se depósitos no Tesouro de entidades pertencentes ao Sector Público que não são classificadas como entidades das Administrações Públicas em termos estatísticos. / It includes deposits in the Treasury of entities that, in spite of belonging to the Public sector, are not classified in the General government for statistical purposes.

E.2 FINANCIAMENTO DOS SERVIÇOS E FUNDOS AUTÓNOMOS⁽¹⁾
Fluxos acumulados desde o início do ano
AUTONOMOUS SERVICES AND FUNDS FINANCING⁽¹⁾
Cumulative flows since the beginning of the year

Fonte / Source: Banco de Portugal

 10⁶ euros

	Crédito líquido de residentes ⁽²⁾									Crédito líquido de não residentes ⁽²⁾				Total
	Instituições financeiras monetárias (IFM)		Administrações públicas, excepto Serviços e fundos autónomos				Outros sectores			Total	Empréstimos e depósitos	Títulos	Total	
	Total	do qual:	Empréstimos e depósitos ⁽³⁾	Títulos de curto prazo	Títulos de médio e longo prazos	Total	Títulos de curto prazo	Títulos de médio e longo prazos	Total					
		Títulos												
1	2	3	4	5	6=3+4+5	7	8	9=7+8	10=1+6+9	11	12	13=11+12	14=10+13	
00	792	-8	0	-350	-73	-423	0	8	8	378	-2	-462	-464	-87
01	714	0	294	-198	-191	-95	0	0	0	620	-38	-698	-736	-116
02	-99	0	-755	-615	0	-1 371	0	0	0	-1 470	0	-63	-64	-1 534
03														
Fev	787	0	-1 504	-242	0	-1 746	0	0	0	-959	0	0	0	-959
Mar	1 051	0	-1 563	-232	0	-1 794	0	0	0	-743	-5	0	-5	-748
Abr	897	0	-161	-279	0	-440	0	0	0	458	-3	0	-3	455
Mai	899	0	-200	-375	0	-575	0	0	0	323	-3	0	-3	320
Jun	1 117	0	-1 202	-371	0	-1 573	0	0	0	-456	-3	0	-3	-460
Jul	1 100	0	-1 038	-324	0	-1 362	0	0	0	-262	-4	0	-4	-266
Ago	1 118	0	-1 767	-431	0	-2 198	0	0	0	-1 080	-3	0	-3	-1 083
Set	1 182	0	-297	-455	0	-752	0	0	0	430	-3	0	-3	427
Out	1 137	0	-679	-494	0	-1 173	0	0	0	-36	-3	0	-3	-39
Nov	1 163	0	-1 622	-387	0	-2 009	0	0	0	-846	-3	0	-3	-850
Dez	1 359	0	-967	-269	0	-1 236	0	0	0	123	-4	0	-4	119
04														
Jan	-221	0	-402	-58	0	-460	0	0	0	-681	-4	-5	-9	-690
Fev	-205	0	-987	-168	0	-1 155	0	0	0	-1 361	-4	-6	-10	-1 371
Mar	-232	0	-1 735	-242	0	-1 977	0	0	0	-2 209	-4	-6	-10	-2 219
Abr	-254	0	-20	-361	0	-381	0	0	0	-634	-4	-16	-20	-654
Mai	-242	0	449	-303	0	146	0	0	0	-96	-4	-21	-25	-121
Jun	-237	0	402	-221	0	182	0	0	0	-55	-4	-35	-39	-95
Jul	-226	0	-223	-376	0	-599	0	0	0	-824	-5	-33	-38	-862

	Total	Securities	Loans and deposits ⁽³⁾	Short-term securities	Medium- and long-term securities	Total	Short-term securities	Medium- and long-term securities	Total	Total	Loans and deposits	Securities	Total	Total
	Monetary Financial Institutions (MFI)	General government, except Autonomous services and funds					Other sectors			Non-residents net credit ⁽²⁾				
	Residents net credit ⁽²⁾										Non-residents net credit ⁽²⁾			
1	2	3	4	5	6=3+4+5	7	8	9=7+8	10=1+6+9	11	12	13=11+12	14=10+13	

(1) Inclui as aplicações em títulos / Includes acquisitions of securities.

(2) Crédito líquido de depósitos e de aplicações em títulos. / Credit minus deposits and acquisitions of securities.

(3) Incluem-se, a partir de 2001, os depósitos dos Serviços e fundos autónomos junto do Tesouro. / From the beginning of 2001, it includes deposits of the Autonomous services and funds in the Treasury.

E.3 FINANCIAMENTO DA ADMINISTRAÇÃO REGIONAL E LOCAL⁽¹⁾
Fluxos acumulados desde o início do ano
REGIONAL AND LOCAL GOVERNMENT FINANCING⁽¹⁾
Cumulative flows since the beginning of the year

Fonte / Source: Banco de Portugal

 10⁶ euros

	Crédito líquido de residentes ⁽²⁾									Crédito líquido de não residentes ⁽²⁾				Total
	Instituições financeiras monetárias (IFM)		Administrações públicas, excepto Administração regional e local				Outros sectores			Total	Empréstimos e depósitos	Títulos	Total	
	Total	do qual:	Empréstimos e depósitos ⁽³⁾	Títulos de curto prazo	Títulos de médio e longo prazos ⁽³⁾	Total	Títulos de curto prazo	Títulos de médio e longo prazos ⁽³⁾	Total					
		Títulos ⁽⁴⁾												
1	2	3	4	5	6=3+4+5	7	8	9=7+8	10=1+6+9	11	12	13=11+12	14=10+13	
00	126	-191	0	0	-4	-4	0	205	205	327	-6	1	-5	322
01	607	-34	-14	0	-1	-15	0	-10	-10	582	33	81	113	695
02	463	1	-5	0	0	-5	0	-7	-7	451	86	13	99	550
03														
Fev	41	5	13	0	0	13	0	-4	-4	50	19	-19	0	50
Mar	-1	5	22	0	0	22	0	-3	-3	18	18	-19	-1	17
Abr	58	5	29	0	0	29	0	-4	-4	84	18	-23	-5	79
Mai	-22	4	16	0	0	16	0	-3	-3	-9	26	-14	12	4
Jun	77	7	28	0	-16	12	0	6	6	95	24	-16	7	102
Jul	132	4	22	0	-16	6	0	-16	-16	122	23	-7	16	138
Ago	208	0	10	0	-16	-6	0	-12	-12	190	45	-5	40	230
Set	170	0	25	0	-16	9	0	-12	-12	166	44	-34	10	177
Out	104	0	-20	0	-16	-36	0	-12	-12	56	45	-27	18	74
Nov	256	0	3	0	-16	-13	0	-12	-12	231	43	-27	16	248
Dez	453	2	15	0	-16	-1	0	-16	-16	436	35	-20	15	451
04														
Jan	-69	2	-5	0	0	-5	0	-2	-2	-77	-1	-4	-5	-82
Fev	95	16	-19	-15	0	-34	0	-16	-16	46	34	5	39	85
Mar	183	38	-24	-5	0	-29	0	-38	-38	115	44	6	51	166
Abr	154	38	4	-20	0	-16	0	-38	-38	99	45	8	53	152
Mai	11	38	-8	-15	0	-23	0	-38	-38	-51	53	-24	29	-22
Jun	147	38	-27	0	0	-27	0	-40	-40	80	48	5	53	133
Jul	139	39	-20	-6	0	-25	0	-41	-41	73	47	16	64	137

	Total	Securities ⁽³⁾	Loans and deposits ⁽⁴⁾	Short-term securities	Medium- and long-term securities ⁽³⁾	Total	Short-term securities	Medium- and long-term securities ⁽³⁾	Total	Total	Loans and deposits ⁽⁴⁾	Securities	Total	Total
	Monetary Financial Institutions (MFI)	General government, except Regional and local government					Other sectors			Non-residents net credit ⁽²⁾				
	Residents net credit ⁽²⁾										Non-residents net credit ⁽²⁾			
1	2	3	4	5	6=3+4+5	7	8	9=7+8	10=1+6+9	11	12	13=11+12	14=10+13	

(1) Inclui aplicações em títulos excepto as transacções em acções e outras participações emitidas por residentes. / Includes acquisitions of securities, excluding transactions in shares and other equity issued by residents.

(2) Crédito líquido de depósitos e de aplicações em títulos. / Credit minus deposits and acquisitions of securities.

(3) Consideram-se as assunções de passivos deste subsector pelo Estado (redução do financiamento da Administração Regional e Local com correspondência em aumento do financiamento do Estado) / Includes debt assumptions of this subsector by the State (a decrease in the Regional and Local Government financing versus an increase in the State financing).

(4) Incluem-se, a partir de 2001, os depósitos da Administração regional junto do Tesouro. / From the beginning of 2001, it includes deposits of the Regional government in the Treasury.

E.3.1 FINANCIAMENTO DA ADMINISTRAÇÃO REGIONAL⁽¹⁾

Fluxos acumulados desde o início do ano

REGIONAL GOVERNMENT FINANCING⁽¹⁾

Cumulative flows since the beginning of the year

Fonte / Source: Banco de Portugal

10⁶ euros

	Crédito líquido de residentes ⁽²⁾									Crédito líquido de não residentes ⁽²⁾				Total
	Instituições financeiras monetárias (IFM)		Administrações públicas, excepto Administração regional				Outros sectores			Total	Empréstimos e depósitos ⁽³⁾	Títulos	Total	
	Total	do qual:	Empréstimos e depósitos ⁽³⁾	Títulos de curto prazo	Títulos de médio e longo prazos ⁽³⁾	Total	Títulos de curto prazo	Títulos de médio e longo prazos ⁽³⁾	Total					
		Títulos ⁽³⁾												
1	2	3	4	5	6=3+4+5	7	8	9=7+8	10=1+6+9	11	12	13=11+12	14=10+13	
00	-206	-181	0	0	-4	-4	0	210	210	0	-1	0	-1	-1
01	35	-18	-14	0	-1	-15	0	-23	-23	-3	-3	91	88	85
02	72	2	-5	0	0	-5	0	-2	-2	65	39	0	39	104
03														
Fev	19	3	13	0	0	13	0	-1	-1	30	0	-1	-1	30
Mar	-93	2	22	0	0	22	0	-1	-1	-72	0	-1	-1	-73
Abr	-49	3	29	0	0	29	0	-2	-2	-22	0	-1	-1	-22
Mai	-21	2	16	0	0	16	0	-1	-1	-6	0	-1	-1	-6
Jun	-26	2	28	0	-16	12	0	15	15	2	1	-1	0	2
Jul	-40	-1	22	0	-16	6	0	-7	-7	-41	0	-1	-1	-42
Ago	-29	-1	10	0	-16	-6	0	-7	-7	-42	0	-1	-1	-43
Set	-9	-1	25	0	-16	9	0	-7	-7	-7	0	-1	-1	-8
Out	-36	-1	-20	0	-16	-36	0	-7	-7	-79	0	-1	-1	-80
Nov	-22	-1	3	0	-16	-13	0	-7	-7	-42	-3	-1	-3	-45
Dez	-38	1	15	0	-16	-1	0	-9	-9	-48	-2	-1	-3	-51
04														
Jan	-44	3	-5	0	-5	-5	0	-3	-3	-52	-2	0	-2	-54
Fev	24	16	-19	-15	0	-34	0	-16	-16	-26	34	0	34	8
Mar	74	38	-24	-5	0	-29	0	-38	-38	6	44	0	44	50
Abr	54	38	4	-20	0	-16	0	-38	-38	-1	44	0	44	43
Mai	65	38	-8	-15	0	-23	0	-38	-38	4	44	0	44	48
Jun	95	38	-27	0	0	-27	0	-38	-38	29	44	0	44	74
Jul	103	39	-20	-6	0	-25	0	-39	-39	39	44	0	44	83

1	2	3	4	5	6=3+4+5	7	8	9	10=1+6+9	11	12	13=11+12	14=10+13
Total	Securities ⁽³⁾	Loans and deposits ⁽⁴⁾	Short-term securities	Medium- and long-term securities ⁽³⁾	Total	Short-term securities	Medium- and long-term securities ⁽³⁾	Total	Total	Loans and deposits ⁽⁴⁾	Securities	Total	Total
	of which:												
Monetary financial institutions (MFI)		General government, except Regional government				Other sectors			Residents net credit ⁽²⁾				
										Non-residents net credit ⁽²⁾			

(1) Inclui aplicações em títulos excepto as transacções em acções e outras participações emitidas por residentes. / Includes acquisitions of securities, excluding transactions in shares and other equity issued by residents.

(2) Crédito líquido de depósitos e de aplicações em títulos. / Credit minus deposits and acquisitions of securities.

(3) Consideram-se as assunções de passivos deste subsector pelo Estado (redução do financiamento da Administração Regional com correspondência em aumento do financiamento do Estado) / Includes debt assumptions of this subsector by the State (a decrease in the Regional Government financing versus an increase in the State financing).

(4) Incluem-se, a partir de 2001, os depósitos da Administração regional junto do Tesouro. / From the beginning of 2001, it includes deposits of the Regional government in the Treasury.

E.3.2 FINANCIAMENTO DA ADMINISTRAÇÃO LOCAL⁽¹⁾

Fluxos acumulados desde o início do ano

LOCAL GOVERNMENT FINANCING⁽¹⁾

Cumulative flows since the beginning of the year

Fonte / Source: Banco de Portugal

10⁶ euros

	Crédito líquido de residentes ⁽²⁾									Crédito líquido de não residentes ⁽²⁾				Total
	Instituições financeiras monetárias (IFM)		Administrações públicas, excepto Administração local				Outros sectores			Total	Empréstimos e depósitos	Títulos	Total	
	Total	do qual:	Empréstimos e depósitos	Títulos de curto prazo	Títulos de médio e longo prazos	Total	Títulos de curto prazo	Títulos de médio e longo prazos	Total					
		Títulos												
1	2	3	4	5	6=3+4+5	7	8	9=7+8	10=1+6+9	11	12	13=11+12	14=10+13	
00	332	-10	0	0	0	0	0	-5	-5	327	-6	1	-4	323
01	572	-16	0	0	0	0	0	13	13	585	35	-11	25	610
02	391	-1	0	0	0	0	0	-5	-5	386	47	13	60	446
03														
Fev	22	2	0	0	0	0	0	-2	-2	20	19	-18	1	21
Mar	92	2	0	0	0	0	0	-2	-2	90	18	-18	0	90
Abr	107	2	0	0	0	0	0	-2	-2	105	18	-22	-4	101
Mai	-1	2	0	0	0	0	0	-2	-2	-3	26	-13	13	10
Jun	103	6	0	0	0	0	0	-10	-10	93	23	-15	8	101
Jul	172	6	0	0	0	0	0	-10	-10	163	23	-6	17	179
Ago	237	1	0	0	0	0	0	-5	-5	232	45	-4	41	273
Set	179	1	0	0	0	0	0	-5	-5	174	45	-33	11	185
Out	140	1	0	0	0	0	0	-5	-5	135	45	-26	19	154
Nov	278	1	0	0	0	0	0	-5	-5	273	46	-26	20	293
Dez	491	1	0	0	0	0	0	-7	-7	484	38	-19	18	502
04														
Jan	-25	0	0	0	0	0	0	0	0	-25	0	-4	-4	-28
Fev	71	0	0	0	0	0	0	0	0	72	0	5	5	77
Mar	109	0	0	0	0	0	0	0	0	109	0	6	7	116
Abr	100	0	0	0	0	0	0	0	0	100	1	8	9	109
Mai	-54	0	0	0	0	0	0	0	0	-54	9	-24	-15	-70
Jun	52	0	0	0	0	0	0	-1	-1	51	4	5	9	60
Jul	36	0	0	0	0	0	0	-1	-1	35	3	16	20	54

1	2	3	4	5	6=3+4+5	7	8	9=7+8	10=1+6+9	11	12	13=11+12	14=10+13
Total	Securities	Loans and deposits	Short-term securities	Medium- and long-term securities	Total	Short-term securities	Medium- and long-term securities	Total	Total	Loans and deposits	Securities	Total	Total
	of which:												
Monetary Financial Institutions (MFI)		General government, except Local government				Other sectors			Residents net credit ⁽²⁾				
										Non-residents net credit ⁽²⁾			

(1) Inclui aplicações em títulos excepto as transacções em acções e outras participações emitidas por residentes. / Includes acquisitions of securities, excluding transactions in shares and other equity issued by residents.

(2) Crédito líquido de depósitos e de aplicações em títulos. / Credit minus deposits and acquisitions of securities.

E.4 FINANCIAMENTO DOS FUNDOS DE SEGURANÇA SOCIAL⁽¹⁾
Fluxos acumulados desde o início do ano

SOCIAL SECURITY FUNDS FINANCING⁽¹⁾
Cumulative flows since the beginning of the year

Fonte / Source: Banco de Portugal

10⁶ euros

	Crédito líquido de residentes ⁽²⁾									Crédito líquido de não residentes ⁽²⁾			Total	
	Instituições financeiras monetárias (IFM)		Administração Pública, excepto Fundos de segurança social				Outros sectores			Total	Empréstimos e depósitos	Títulos		Total
	Total	do qual:	Empréstimos e depósitos ⁽³⁾	Títulos de curto prazo	Títulos de médio e longo prazos	Total	Títulos de curto prazo	Títulos de médio e longo prazos	Total					
		Títulos								10=1+6+9	11	12		13=11+12
1	2	3	4	5	6=3+4+5	7	8	9=7+8	10=1+6+9	11	12	13=11+12	14=10+13	
00	-217	0	0	-6	58	52	0	0	0	-165	0	6	6	-159
01	-69	0	-40	6	283	249	0	0	0	181	0	-69	-69	111
02	-347	0	40	-110	-468	-538	0	0	0	-885	0	-403	-403	-1 288
03														
Fev	-608	0	-2	0	-54	-56	0	0	0	-663	0	-31	-31	-695
Mar	-558	0	-14	50	-104	-68	0	0	0	-626	0	-54	-54	-680
Abr	-502	0	0	50	-139	-89	0	0	0	-592	0	-101	-101	-692
Mai	-436	0	0	60	-251	-191	0	0	0	-627	0	-119	-119	-746
Jun	-470	0	0	60	-269	-209	0	0	0	-679	0	-146	-146	-825
Jul	-278	0	-1	110	-247	-138	0	0	0	-416	0	-152	-152	-568
Ago	-349	0	-1	110	-263	-154	0	0	0	-503	0	-145	-145	-648
Set	-446	0	0	58	-278	-220	0	0	0	-666	0	-205	-205	-871
Out	-470	0	0	66	-265	-199	0	0	0	-669	0	-249	-249	-918
Nov	-480	0	-1	90	-269	-180	0	0	0	-659	0	-255	-255	-914
Dez	-235	0	-13	-229	-807	-1 049	0	0	0	-1 285	0	-272	-272	-1 556
04														
Jan	-160	0	13	112	-14	111	0	0	0	-49	0	-125	-125	-174
Fev	-167	0	13	62	-37	38	0	0	0	-129	0	-134	-134	-263
Mar	-157	0	13	199	-186	27	0	0	0	-131	0	-217	-217	-348
Abr	-212	0	13	134	-266	-120	0	0	0	-331	0	-227	-227	-559
Mai	-407	0	13	186	-273	-74	0	0	0	-481	0	-208	-208	-689
Jun	-505	0	13	158	-196	-25	0	0	0	-530	0	-220	-220	-750
Jul	186	0	13	125	-226	-88	0	0	0	98	0	-237	-237	-138

1	2	3	4	5	6=3+4+5	7	8	9=7+8	10=1+6+9	11	12	13=11+12	14=10+13
Total	Securities	Loans and deposits ⁽³⁾	Short-term securities	Medium- and long-term securities	Total	Short-term securities	Medium- and long-term securities	Total	Total	Loans and deposits	Securities	Total	Total
	Of which:												
Residents net credit ⁽²⁾										Non-residents net credit ⁽²⁾			

(1) Inclui as aplicações em títulos / Includes acquisitions of securities

(2) Crédito líquido de depósitos e de aplicações em títulos / Credit minus deposits and acquisitions of securities.

(3) Incluem-se, a partir de 2001, os depósitos dos Fundos de segurança social junto do Tesouro / From the beginning of 2001, it includes deposits of the Social security funds in the Treasury.

E.5 RECEITAS DO ESTADO
Valores acumulados

STATE REVENUE
Cumulative figures

Fonte / Source: Direcção-Geral do Orçamento

10⁶ euros

	Receitas correntes									Receitas de capital	Recursos próprios comunitários	Reposições não abatidas	Receitas totais	
	Impostos directos	dos quais:		Impostos indirectos	dos quais:		Outras	das quais:	Total					
		IRS	IRC		IVA	Imposto sobre produtos petrolíferos								Rendimentos de propriedade
		2	3		4	5								6
1	2	3	4	5	6	7	8	9=1+4+7	10	11	12	13=9+10+11+12		
00	11 316	6 740	4 470	14 373	8 673	2 114	1 253	427	26 943	3 216	204	478	30 840	
01	11 338	7 164	4 077	14 843	8 966	2 146	1 531	404	27 711	867	181	268	29 027	
02	11 898	7 258	4 431	16 611	9 957	2 745	1 786	554	30 295	1 883	141	228	32 547	
03														
Mar	2 159	1 957	187	3 979	2 496	655	315	21	6 453	53	31	61	6 597	
Abr	2 918	2 592	299	5 033	3 030	875	499	72	8 449	60	41	66	8 617	
Mai	4 558	3 258	1 255	6 605	4 071	1 100	629	77	11 792	70	55	72	11 989	
Jun	5 435	4 002	1 372	7 785	4 703	1 338	910	245	14 130	123	68	73	14 394	
Jul	6 403	3 997	2 326	8 900	5 252	1 579	1 102	266	16 405	136	83	76	16 700	
Ago	6 445	4 306	2 054	10 641	6 371	1 855	1 205	267	18 291	140	93	76	18 600	
Set	7 034	4 637	2 308	12 017	7 184	2 119	1 364	364	20 415	144	100	78	20 737	
Out	8 043	5 558	2 390	13 149	7 754	2 367	1 524	367	22 716	158	111	79	23 064	
Nov	9 012	6 313	2 600	14 890	8 913	2 630	1 789	463	25 691	542	119	102	26 454	
Dez	11 277	7 417	3 758	17 477	10 688	2 946	2 019	482	30 773	763	133	124	31 793	
04														
Jan	829	780	48	1 408	830	240	139	5	2 376	22	13	45	2 456	
Fev	1 672	1 447	220	3 247	2 227	461	266	10	5 185	28	27	88	5 328	
Mar	2 518	2 080	430	4 041	2 556	678	367	11	6 926	34	39	107	7 106	
Abr	3 282	2 768	502	5 146	3 044	940	535	62	8 963	39	55	145	9 202	
Mai	5 097	3 488	1 589	6 841	4 141	1 187	706	100	12 644	173	72	149	13 038	
Jun	5 968	4 280	1 662	8 072	4 787	1 426	977	204	15 017	163	87	150	15 416	
Jul	7 218	4 636	2 543	9 330	5 466	1 680	1 160	218	17 707	391	100	154	18 352	
Ago	7 228	4 588	2 597	11 210	6 759	1 955	1 216	224	19 654	413	114	153	20 334	

1	2	3	4	5	6	7	8	9=1+4+7	10	11	12	13=9+10+11+12
Direct taxes	Personal income tax	Corporate income	Indirect taxes	Value added tax	Tax oil products	Other	Property income	Total	Capital revenue	European Union funds	Refunds not deducted from payments	Total revenue
	of which:			of which:			of which:					
Current revenue												

E.6 DESPESAS DO ESTADO⁽¹⁾
Valores acumulados

STATE EXPENDITURE⁽¹⁾
Cumulative figures

Fonte / Source: Direcção-Geral do Orçamento

10⁶ euros

	Despesas correntes							Despesas de capital						Despesas totais	
	Pessoal	Bens e serviços	Juros e outros encargos	Subsídios	Transfe-rências correntes	Outras despesas correntes	Total	Aquisição de bens de capital	Transfe-rências de capital	Activos financeiros	Passivos financeiros	Outras despesas de capital	Total		
	1	2	3	4	5	6	7=1+...+6	8	9	10	11	12	13=8+...+12		14=7+13
00	9 979	1 213	3 526	617	12 229	250	27 814	531	4 892	87	7 782	23	13 315	41 129	
01	10 758	1 121	3 766	616	12 956	235	29 451	624	3 317	81	11 134	23	15 180	44 631	
02	12 052	1 220	3 828	775	15 587	228	33 689	467	3 274	969	15 437	22	20 169	53 857	
03	Mar	2 757	149	807	115	3 673	61	7 561	59	820	12	4 341	9	5 242	12 803
	Abr	3 649	220	1 106	187	4 923	68	10 153	98	1 055	43	7 947	9	9 151	19 304
	Mai	4 508	306	1 523	278	6 140	103	12 858	140	1 309	48	9 248	11	10 755	23 613
	Jun	5 957	387	2 512	395	7 372	120	16 744	174	1 510	50	12 367	11	14 112	30 855
	Jul	7 083	486	2 792	455	8 626	144	19 585	217	1 771	56	13 359	13	15 416	35 001
	Ago	7 926	559	3 185	513	9 846	168	22 196	259	1 929	60	15 545	14	17 807	40 004
	Set	8 825	659	3 581	544	10 960	178	24 746	314	2 064	64	17 942	15	20 399	45 144
	Out	9 811	750	3 911	622	12 084	205	27 383	369	2 296	68	21 265	17	24 014	51 397
	Nov	11 385	833	4 003	678	13 241	234	30 373	447	2 509	85	23 271	19	26 331	56 703
	Dez	12 249	1 057	4 030	847	14 612	304	33 099	612	2 782	120	29 409	21	32 943	66 043
04	Jan	964	34	104	26	1 413	21	2 561	12	295	3	1 340	6	1 655	4 216
	Fev	1 904	86	624	55	2 851	53	5 572	27	452	79	3 073	10	3 641	9 213
	Mar	2 864	171	730	80	4 106	73	8 024	58	789	83	5 393	10	6 334	14 358
	Abr	3 832	243	850	149	5 421	94	10 588	122	1 072	142	6 354	11	7 701	18 288
	Mai	4 860	327	1 245	172	6 707	121	13 432	156	1 250	156	7 441	13	9 015	22 447
	Jun	6 276	421	2 181	200	8 040	128	17 246	182	1 462	185	8 557	13	10 399	27 645
	Jul	7 404	518	2 619	350	9 383	152	20 425	250	1 767	201	12 357	14	14 588	35 013
	Ago	8 333	600	2 987	419	10 669	171	23 179	288	1 952	205	16 920	15	19 380	42 559

	1	2	3	4	5	6	7=1+...+6	8	9	10	11	12	13=8+...+12	14=7+13
	Personnel	Goods and services	Interest	Subsidies	Current transfers	Other current expenditures	Total	Purchase of capital goods	Capital transfers	Financial assets	Financial liabilities	Other capital expenditures	Total	Total expenditure
	Current expenditure							Capital expenditure						

(1) Despesas do Estado segundo a classificação económica. Os valores intra-anuais referem-se a despesas autorizadas. / State expenditures according to the economic classification. Intra-annual figures refer to authorized expenditures.

E.7 RECEITAS E DESPESAS DO ESTADO
Valores Acumulados

STATE REVENUE AND EXPENDITURE
Cumulative figures

Fonte / Source: Direcção-Geral do Orçamento

10⁶ euros

	Receitas totais	Despesas autorizadas totais	Saldo	Amortizações	Saldo líquido de amortizações	
	1	2	3=1-2	4	5=3+4	
00		30 840	41 129	-10 289	7 782	-2 507
01		29 027	44 631	-15 604	11 134	-4 470
02		32 547	53 857	-21 310	15 437	-5 874
03	Mar	6 597	12 803	-6 206	4 341	-1 865
	Abr	8 617	19 304	-10 686	7 947	-2 740
	Mai	11 989	23 613	-11 625	9 248	-2 377
	Jun	14 394	30 855	-16 461	12 367	-4 094
	Jul	16 700	35 001	-18 300	13 359	-4 942
	Ago	18 600	40 004	-21 404	15 545	-5 858
	Set	20 737	45 144	-24 407	17 942	-6 465
	Out	23 064	51 397	-28 333	21 265	-7 069
	Nov	26 454	56 703	-30 249	23 271	-6 978
	Dez	31 793	66 043	-34 250	29 409	-4 841
04	Jan	2 456	4 216	-1 761	1 340	-421
	Fev	5 328	9 213	-3 885	3 073	-812
	Mar	7 106	14 358	-7 252	5 393	-1 859
	Abr	9 202	18 288	-9 087	6 354	-2 733
	Mai	13 038	22 447	-9 408	7 441	-1 968
	Jun	15 416	27 645	-12 228	8 557	-3 672
	Jul	18 352	35 013	-16 661	12 357	-4 304
	Ago	20 334	42 559	-22 226	16 920	-5 306

	1	2	3=1-2	4	5=3+4
	Total revenue	Total expenditure	Balance	Repayments	Balance net of repayments

E.8 RECEITAS E DESPESAS DA SEGURANÇA SOCIAL

SOCIAL SECURITY REVENUE AND EXPENDITURE
Cumulative figures

Valores acumulados

Fonte / Source: Instituto de Gestão Financeira da Segurança Social

10⁶ euros

	Continente					Regiões autónomas			Continente e regiões autónomas			
	Receitas totais	das quais:		das quais:		Saldo	Receitas totais	Despesas totais	Saldo	Receitas totais	Despesas totais	Saldo
		Contribuições	Despesas totais	Subsídios de desemprego	Pensões de velhice							
1	2	3	4	5	6=1-3	7	8	9=7-8	10=1+7	11	12=10-11	
97	9 593	6 628	9 409	643	3 646	184	218	168	50	9 811	9 577	234
98	10 537	7 164	10 400	636	3 918	137	235	198	37	10 772	10 598	175
99	11 246	7 775	11 334	691	4 267	-88	258	210	47	11 503	11 544	-41
00												
Jul	6 904	4 808	6 440	462	2 651	464	161	116	44	7 065	6 556	509
Ago	7 952	5 590	7 279	523	2 993	674	185	133	52	8 137	7 412	725
Set	8 932	6 293	8 205	584	3 336	727	208	149	59	9 140	8 354	786
Out	9 874	6 958	9 254	651	3 680	620	232	165	67	10 106	9 419	687
Nov	10 811	7 624	10 236	716	4 028	575	254	187	66	11 065	10 424	641
Dez	12 237	8 486	12 098	778	4 760	139	285	209	76	12 521	12 307	215
01												
Jan	1 146	897	846	69	365	300	30	14	16	1 177	860	317
Fev	2 116	1 582	1 820	138	735	297	53	30	22	2 169	1 850	319
Mar	3 089	2 273	2 762	208	1 107	327	76	47	29	3 165	2 809	356
Abr	4 075	2 966	3 721	277	1 479	354	98	63	35	4 173	3 784	389
Mai	5 094	3 681	4 626	348	1 852	468	121	79	42	5 215	4 705	510
Jun	6 205	4 433	5 570	418	2 226	635	146	99	47	6 351	5 669	682
Jul	7 303	5 263	7 106	488	2 983	197	171	117	55	7 475	7 223	252
Ago	8 446	6 124	8 273	555	3 371	173	196	134	61	8 642	8 408	234
Set	9 475	6 883	9 320	627	3 758	156	221	152	68	9 696	9 472	224
Out	10 493	7 617	10 258	700	4 143	236	245	170	75	10 738	10 428	311
Nov	11 504	8 337	11 480	775	4 536	24	268	194	75	11 773	11 674	99
Dez	13 277	9 281	13 311	844	5 353	-34	296	215	82	13 573	13 525	48

1	2	3	4	5	6=1-3	7	8	9=7-8	10=1+7	11=3+8	12=10-11
Total revenue	Contributions	Total expenditure	Unemployment benefits	Old-age pensions	Balance	Total revenue	Total expenditure	Balance	Total revenue	Total expenditure	Balance
	of which:		of which:								
Mainland						Autonomous regions			Mainland and autonomous regions		

E.9 DÍVIDA DIRECTA DO ESTADO (continua)

DIRECT STATE DEBT (to be continued)

Fonte / Source: Instituto de Gestão do Crédito Público e Banco de Portugal

10⁶ euros

Dívida em moedas de países da área do euro													
	Títulos								Certificados de aforo	dos quais:		Total	
	Curto prazo	dos quais:			Médio e longo prazos	dos quais:				Total	Capitalização acumulada		Outros empréstimos
		Bilhetes do Tesouro	CEDIC	Papel comercial		Obrigações do Tesouro (taxa fixa)	Obrigações do Tesouro (rendimento variável)	Com vencimento no prazo de 1 ano					
1	2	3	4	5	6	7	8	9=1+5	10	11	12	13=9+10+12	
00	710	0	385	325	46 018	39 948	6 013	3 691	46 729	13 672	4 752	1 873	62 274
01	1 398	0	573	825	49 703	45 914	3 770	3 290	51 100	14 743	5 104	1 705	67 549
02	1 432	0	1 432	0	57 925	55 905	2 003	5 560	59 357	15 537	5 366	1 926	76 819
03													
Mar	1 695	0	1 695	0	60 205	58 187	2 001	6 646	61 899	15 693	5 430	1 703	79 295
Abr	1 699	0	1 669	30	57 774	55 764	1 994	4 220	59 474	15 708	5 451	1 705	76 887
Mai	1 757	0	1 757	0	58 694	56 683	1 994	4 220	60 451	15 725	5 468	1 701	77 877
Jun	2 692	0	1 745	947	58 315	56 304	1 994	2 989	61 007	15 731	5 483	1 698	78 436
Jul	4 145	770	1 643	1 732	58 308	56 363	1 928	2 637	62 452	15 762	5 499	1 720	79 935
Ago	5 141	1 329	1 742	2 070	57 331	56 359	956	6 676	62 472	15 797	5 516	1 713	79 983
Set	5 825	2 169	1 793	1 863	57 058	56 090	951	6 405	62 883	15 819	5 526	1 711	80 412
Out	6 117	2 569	1 825	1 723	59 418	58 450	951	6 363	65 535	15 837	5 538	1 711	83 083
Nov	6 211	3 319	1 711	1 182	59 225	58 258	951	6 174	65 437	15 843	5 551	1 728	83 008
Dez	5 797	4 234	1 562	0	59 049	58 097	936	6 013	64 846	15 854	5 562	1 585	82 286
04													
Jan	7 084	5 481	1 603	0	58 569	57 617	936	5 632	65 653	15 886	5 569	1 590	83 129
Fev	7 637	5 881	1 757	0	57 762	57 043	703	5 879	65 400	15 878	5 577	1 555	82 832
Mar	6 992	5 035	1 956	0	58 560	57 843	700	5 884	65 552	15 853	5 583	1 541	82 946
Abr	7 867	5 795	2 072	0	58 545	57 828	700	5 869	66 412	15 824	5 593	1 550	83 786
Mai	8 814	6 895	1 918	0	59 034	58 317	700	5 566	67 848	15 807	5 603	1 545	85 200
Jun	9 128	7 295	1 833	0	59 764	59 097	650	6 323	68 893	15 802	5 613	1 545	86 240
Jul	8 504	6 432	2 073	0	61 936	61 597	322	5 995	70 440	15 814	5 626	1 548	87 202
Ago	9 626	7 551	2 075	0	58 103	57 764	322	2 164	67 729	15 842	5 637	2 832	86 403

1	2	3	4	5	6	7	8	9=1+5	10	11	12	13=9+10+12
Short-term	Treasury bills	CEDIC	Commercial paper	Medium- and long-term	Treasury bonds (fixed rate)	Treasury bonds (indexed rate)	With redemption within 1 year	Total	Savings certificates	Accrued interests	Other loans	Total
	of which:				of which:					of which:		
Securities												
Debt in euro area currencies												

Fonte / Source: Direcção-Geral do Tesouro, Instituto de Gestão do Crédito Público e Banco de Portugal

10⁶ euros

	Dívida em moedas de países fora da área do euro						Total	Por memória:	
	Títulos			Outros empréstimos	Total	Total		Depósitos do Estado	20
	Curto prazo	Médio e longo prazos	dos quais:						
			Com vencimento no prazo de um ano						
14	15	16	17	18=14+15+17	19=13+18				
00	161	3 496	171	251	3 909	66 183	3 702		
01	1 401	3 383	694	143	4 927	72 476	2 114		
02	286	2 298	954	80	2 665	79 483	3 290		
03									
Mar	0	2 208	918	20	2 228	81 524	4 795		
Abr	90	2 162	898	20	2 272	79 159	1 027		
Mai	0	2 043	846	18	2 061	79 938	1 298		
Jun	88	2 112	875	18	2 218	80 654	1 221		
Jul	97	2 128	884	18	2 243	82 178	1 252		
Ago	156	2 204	915	19	2 378	82 361	1 255		
Set	571	2 086	1 716	18	2 675	83 087	1 384		
Out	727	1 237	860	18	1 982	85 064	2 304		
Nov	125	1 201	834	17	1 343	84 352	910		
Dez	0	1 153	792	16	1 169	83 454	3 054		
04									
Jan	0	1 179	807	17	1 196	84 325	2 981		
Fev	0	1 177	805	16	1 193	84 025	2 448		
Mar	0	1 201	818	17	1 218	84 164	1 539		
Abr	0	1 211	837	17	1 228	85 014	1 673		
Mai	0	1 196	820	17	1 212	86 413	2 752		
Jun	0	1 197	823	17	1 214	87 454	2 913		
Jul	0	1 206	831	17	1 223	89 025	3 435		
Ago	0	1 198	826	17	1 215	87 618	ND		

	14	15	16	17	18=14+15+17	19=13+18	20
	Short-term	Medium- and long-term	With redemption within one year	Other loans	Total	Total	State deposits
	Securities						
	Debt in non-euro area currencies						Memo items:
			of which:				

F.1.1 ÍNDICES DE PRODUÇÃO INDUSTRIAL^(a)

 Continente, corrigido dos dias úteis,
base 2000=100

INDUSTRIAL PRODUCTION INDICES^(a)

 Mainland, adjusted for working days,
2000=100

Fonte / Source: Instituto Nacional de Estatística

	Total geral (100.00 %)	Indústria extractiva (1.86 %)	Produção e distribuição de electricidade, gás e água (11.85 %)	Indústria transformadora (86.28 %)	Bens de consumo (33.98 %)	Bens de consumo duradouro (4.95 %)	Bens de consumo não duradouro (29.13 %)	Bens intermédios (38.48%)	Bens de investimento (13.28%)	Energia (14.25%)
	1	2	3	4	5	6	7	8	9	10
00	100.0	100.0	100.0	100.0	100.0	100.0	100.0	100.0	100.0	100.0
01	103.1	101.8	109.0	102.4	105.5	98.6	100.9	103.0	104.7	108.1
02	102.7	96.4	103.3	102.7	99.2	96.4	99.6	106.6	99.7	103.3
03										
Fev	102.9	79.1	117.6	101.4	96.2	94.7	96.4	105.8	97.2	116.2
Mar	105.7	90.9	113.0	105.1	96.3	99.4	95.8	116.1	96.5	108.7
Abr	100.6	87.6	105.2	100.3	90.4	96.0	89.4	109.9	94.9	105.5
Mai	105.6	94.6	104.8	106.0	98.0	104.0	97.0	115.2	97.0	106.0
Jun	101.6	88.2	99.9	102.1	95.2	97.0	94.8	111.7	89.2	101.1
Jul	111.7	94.2	103.9	113.1	110.2	105.7	111.0	120.7	96.1	105.1
Ago	80.1	73.5	94.4	78.3	80.6	62.9	83.5	80.7	57.7	98.4
Set	106.4	86.0	98.7	107.9	102.0	104.2	101.6	116.7	94.7	100.0
Out	109.1	94.2	99.5	110.8	104.7	111.1	103.6	118.2	102.0	101.8
Nov	106.8	93.3	110.4	106.6	102.4	109.7	101.2	113.2	96.7	109.1
Dez	95.8	76.1	125.5	92.2	89.2	88.3	89.3	97.4	79.0	123.0
04										
Jan	100.7	85.2	109.3	99.8	94.7	94.4	94.7	106.0	92.9	108.0
Fev	96.0	88.6	98.6	95.8	90.0	90.4	89.9	106.8	87.4	89.5
Mar	107.6	98.9	98.0	109.2	101.3	108.3	100.2	121.2	99.2	93.9
Abr	97.6	96.3	77.2	100.5	92.1	96.9	91.4	111.3	87.8	82.9
Mai	103.3	104.2	85.6	105.7	97.4	108.6	95.5	114.4	96.6	93.5
Jun	101.3	91.9	87.2	103.5	92.8	92.0	93.0	116.0	88.9	93.6
Jul	108.1	101.7	89.9	110.8	107.9	109.9	107.6	116.8	97.2	95.6

1	2	3	4	5	6	7	8	9	10
Overall	Mining and quarrying	Production and distribution of electricity, gas and water	Manufacturing	Consumption goods	Durable consumption goods	Non-durable consumption goods	Intermediate goods	Investment goods	Energy

F.1.2 ÍNDICES DE VOLUME DE NEGÓCIOS NA INDÚSTRIA^(a)

base 2000=100

INDUSTRIAL TURNOVER INDICES^(a)

2000=100

Fonte / Source: Instituto Nacional de Estatística

	Total geral (100.00 %)	Indústria extractiva (1.28 %)	Indústria transformadora (98.72 %)	Bens de consumo (36.84 %)	Bens de consumo duradouro (5.43 %)	Bens de consumo não duradouro (31.41 %)	Bens intermédios (39.22 %)	Bens de investimento (15.71 %)	Energia (8.24%)
	1	2	3	4	5	6	7	8	9
00	100.0	100.0	100.0	100.0	100.0	100.0	100.0	100.0	100.0
01	102.6	106.9	102.5	102.6	101.5	102.8	104.0	102.5	96.1
02	101.1	99.3	101.2	102.0	102.1	102.0	104.5	95.1	92.9
03									
Fev	96.1	88.0	96.3	97.5	97.5	97.5	99.8	84.6	94.7
Mar	100.5	86.9	100.7	99.8	99.2	99.9	105.3	88.7	103.2
Abr	98.1	88.6	98.2	97.9	104.1	96.8	102.4	87.4	98.9
Mai	100.6	93.2	100.7	99.3	108.7	97.6	107.3	91.0	93.3
Jun	96.9	88.8	97.1	96.3	93.6	96.8	101.9	90.1	89.4
Jul	112.1	108.3	112.1	117.4	113.7	118.1	115.2	97.4	101.1
Ago	73.7	75.2	73.7	81.2	66.0	83.8	68.8	55.8	98.3
Set	104.9	93.6	105.1	110.0	111.5	109.8	107.5	91.5	96.0
Out	110.2	97.1	110.3	114.0	120.6	112.9	115.3	94.3	98.9
Nov	102.0	93.1	102.2	101.8	114.9	99.5	103.3	104.8	92.4
Dez	95.5	79.4	95.7	99.4	98.6	99.5	92.8	92.7	96.9
04									
Jan	92.9	89.8	92.9	94.5	95.2	94.4	100.5	72.8	87.4
Fev	93.0	89.4	93.0	94.4	91.6	94.9	99.1	83.1	76.5
Mar	113.4	113.2	113.4	113.3	111.9	113.5	119.3	105.9	100.0
Abr	102.4	108.4	102.4	101.5	101.7	101.4	109.5	87.6	101.5
Mai	106.4	114.3	106.3	101.5	111.2	99.8	111.8	98.9	117.2
Jun	106.7	98.0	106.9	103.8	103.4	103.9	112.5	95.1	114.8
Jul	115.4	103.4	115.5	116.9	117.1	116.9	117.8	102.9	120.8

1	2	3	4	5	6	7	8	9
Overall	Mining and quarrying	Manufacturing	Consumption goods	Durable consumption goods	Non-durable consumption goods	Intermediate goods	Investment goods	Energy

F.1.3 INQUÉRITO DE CONJUNTURA À INDÚSTRIA TRANSFORMADORA^(a)

Total, saldos de respostas extremas
Valores não corrigidos de sazonalidade

MANUFACTURING SURVEY^(a)

Total, percentage balances
Not seasonally adjusted

Fonte / Source: Instituto Nacional de Estatística

	Produção actual	Procura global	Procura interna	Procura externa	Produção prevista	Stocks de produtos acabados	Preços de venda previstos
	1	2	3	4	5	6	7
01		2	-15	-18	-18	8	7
02		-2	-21	-25	-21	3	12
03		-9	-34	-37	-27	2	11
03	Mar	-11	-42	-41	-35	-5	12
	Abr	-14	-38	-41	-29	-7	16
	Mai	-16	-36	-42	-27	-2	15
	Jun	-6	-30	-36	-27	-3	11
	Jul	-10	-33	-37	-28	0	9
	Ago	-1	-32	-37	-27	1	8
	Set	-5	-28	-31	-26	0	7
	Out	-6	-33	-38	-23	3	11
	Nov	0	-32	-36	-21	-8	13
	Dez	-10	-28	-34	-23	0	7
04	Jan	-10	-21	-29	-21	-2	7
	Fev	-7	-28	-31	-21	0	8
	Mar	-10	-26	-27	-22	-1	6
	Abr	-4	-24	-28	-19	-3	5
	Mai	-9	-26	-29	-21	5	7
	Jun	1	-12	-26	-16	3	12
	Jul	10	-12	-15	-18	-2	8
	Ago	-3	-9	-26	-20	0	6

1	2	3	4	5	6	7
Production trend	Order books	Domestic order books	Export order books	Production expectations	Stocks of finished products	Selling-price expectations

F.1.4 INQUÉRITO DE CONJUNTURA À INDÚSTRIA TRANSFORMADORA^(a)

Bens de consumo, saldos de respostas extremas
Valores não corrigidos de sazonalidade

MANUFACTURING SURVEY^(a)

Consumption, percentage balances
Not seasonally adjusted

Fonte / Source: Instituto Nacional de Estatística

	Produção actual	Procura global	Procura interna	Procura externa	Produção prevista	Stocks de produtos acabados	Preços de venda previstos
	1	2	3	4	5	6	7
01		7	-14	-16	-16	9	1
02		-2	-25	-29	-29	2	8
03		-12	-38	-39	-37	-3	8
03	Mar	-17	-49	-42	-47	-9	3
	Abr	-12	-43	-47	-42	-5	15
	Mai	-15	-35	-37	-35	8	7
	Jun	-5	-35	-38	-39	0	6
	Jul	-12	-40	-43	-37	1	13
	Ago	-6	-33	-37	-35	-6	5
	Set	-10	-34	-35	-37	-2	4
	Out	-12	-37	-36	-35	0	13
	Nov	-3	-36	-36	-28	-16	11
	Dez	-15	-36	-41	-33	-5	2
04	Jan	-17	-25	-35	-35	-3	5
	Fev	-21	-39	-36	-43	-3	9
	Mar	-11	-35	-34	-37	0	6
	Abr	-9	-33	-37	-30	-6	2
	Mai	-13	-32	-34	-36	9	6
	Jun	-5	-28	-25	-30	6	15
	Jul	-2	-29	-30	-32	-2	8
	Ago	-7	-31	-31	-34	-1	13

1	2	3	4	5	6	7
Production trend	Order books	Domestic order books	Export order books	Production expectations	Stocks of finished products	Selling-price expectations

F.1.5 INQUÉRITO DE CONJUNTURA À INDÚSTRIA TRANSFORMADORA^(a)
**Bens intermédios, saldos de respostas extremas
Valores não corrigidos de sazonalidade**
MANUFACTURING SURVEY^(a)
**Intermediate goods, percentage balances
Not seasonally adjusted**

Fonte / Source: Instituto Nacional de Estatística

	Produção actual	Procura global	Procura interna	Procura externa	Produção prevista	Stocks de produtos acabados	Preços de venda previstos
	1	2	3	4	5	6	7
01	0	-16	-18	-19	7	14	0
02	-3	-18	-21	-8	4	16	5
03	-4	-32	-37	-18	3	17	-1
03 Mar	-13	-39	-45	-24	-7	28	-4
Abr	1	-36	-39	-21	5	24	-1
Mai	-11	-43	-50	-24	2	28	-8
Jun	-10	-32	-34	-20	1	19	-7
Jul	-10	-30	-31	-22	0	8	-8
Ago	5	-34	-39	-19	10	17	-7
Set	-2	-22	-26	-15	2	10	23
Out	-2	-33	-42	-8	11	14	-7
Nov	3	-33	-39	-13	3	16	6
Dez	-5	-23	-28	-14	6	10	4
04 Jan	6	-18	-24	-4	5	9	11
Fev	5	-20	-26	2	10	8	9
Mar	0	-16	-20	-7	9	7	5
Abr	0	-16	-20	-6	7	9	12
Mai	1	-20	-25	-4	4	7	5
Jun	2	8	-28	2	3	12	2
Jul	30	7	-1	-7	0	9	4
Ago	-1	12	-22	-7	2	2	4

1	2	3	4	5	6	7
Production trend	Order books	Domestic order books	Export order books	Production expectations	Stocks of finished products	Selling-price expectations

F.1.6 INQUÉRITO DE CONJUNTURA À INDÚSTRIA TRANSFORMADORA^(a)
**Fabricação de automóveis, saldos de respostas extremas
Valores não corrigidos de sazonalidade**
MANUFACTURING SURVEY^(a)
**Vehicles manufacturing, percentage balances
Not seasonally adjusted**

Fonte / Source: Instituto Nacional de Estatística

	Produção actual	Procura global	Procura interna	Procura externa	Produção prevista	Stocks de produtos acabados	Preços de venda previstos
	1	2	3	4	5	6	7
01	-9	-19	-17	-11	-1	1	1
02	5	-20	-19	-25	3	5	-1
03	-9	-18	-28	-13	-14	10	7
03 Mar	33	-17	-17	-17	33	0	0
Abr	-57	-6	-6	-4	-57	0	0
Mai	-62	-3	-32	-7	-62	13	0
Jun	22	9	-19	-4	-50	0	0
Jul	-3	-17	-32	-11	-17	13	0
Ago	-3	-17	-32	-8	-5	0	0
Set	2	-17	-32	-11	0	13	0
Out	-12	-17	-32	-11	-12	13	0
Nov	-14	-20	-20	-11	-14	14	0
Dez	-12	-17	-32	-11	-14	12	13
04 Jan	-71	-17	-32	-11	-59	12	0
Fev	-14	-17	-32	-8	-61	12	0
Mar	-73	-32	-17	-1	-59	0	0
Abr	-14	-32	-17	-7	-59	15	0
Mai	-73	-32	-17	-1	0	13	0
Jun	0	-32	-17	-1	-14	28	0
Jul	-54	-27	-17	7	0	12	0
Ago	5	-14	-17	-1	0	13	0

1	2	3	4	5	6	7
Production trend	Order books	Domestic order books	Export order books	Production expectations	Stocks of finished products	Selling-price expectations

F.1.7 INQUÉRITO DE CONJUNTURA À INDÚSTRIA TRANSFORMADORA^(a)
Outros bens de equipamento, saldos de respostas extremas
Valores não corrigidos de sazonalidade

MANUFACTURING SURVEY^(a)
Other equipment goods, percentage balances
Not seasonally adjusted

Fonte / Source: Instituto Nacional de Estatística

	Produção actual	Procura global	Procura interna	Procura externa	Produção prevista	Stocks de produtos acabados	Preços de venda previstos
	1	2	3	4	5	6	7
01	12	-10	-34	-10	20	16	12
02	-7	-19	-28	-12	0	19	7
03	-12	-38	-40	-27	-8	-2	-13
03							
Mar	-14	-43	-40	-30	-12	3	-10
Abr	-35	-51	-50	-24	-17	-6	-26
Mai	-6	-38	-43	-24	-12	-1	-8
Jun	-7	-41	-40	-17	-2	-4	-21
Jul	-6	-32	-36	-19	4	4	-20
Ago	-2	-35	-38	-28	-4	-6	-22
Set	-10	-41	-36	-36	-3	-3	-16
Out	6	-26	-34	-27	-6	-13	-11
Nov	4	-26	-30	-29	-4	2	-10
Dez	-13	-30	-34	-27	10	4	15
04							
Jan	-16	-25	-29	-23	8	-1	-7
Fev	-6	-30	-34	-13	10	-2	-3
Mar	-4	-32	-40	-21	-10	4	1
Abr	12	-23	-34	-14	5	-8	-3
Mai	10	-25	-30	-25	1	2	1
Jun	15	-29	-37	-26	-1	-4	-2
Jul	14	-25	-30	-20	-8	3	-2
Ago	-8	-22	-20	-20	0	-5	4

1	2	3	4	5	6	7
Production trend	Order books	Domestic order books	Export order books	Production expectations	Stocks of finished products	Selling-price expectations

F.1.8 CAPACIDADE PRODUTIVA NA INDÚSTRIA TRANSFORMADORA
Grau de utilização total e por tipo de bens
Valores não corrigidos de sazonalidade

RATE OF CAPACITY UTILIZATION IN MANUFACTURING
Breakdown by type of goods
Not seasonally adjusted

Fonte / Source: Instituto Nacional de Estatística, *Inquérito Mensal de Conjuntura à Indústria Transformadora*

	Total	Por tipo de bens				
		Consumo	Intermédios	Fabricação de automóveis	Outros bens de equipamento	
	1	2	3	4	5	
99	I	81	82	79	84	87
	II	81	81	81	84	91
	III	82	83	80	82	92
	IV	83	81	84	82	90
00	I	81	82	79	80	91
	II	83	84	83	77	92
	III	82	83	78	92	91
	IV	84	83	82	93	93
01	I	82	81	79	99	90
	II	83	83	81	94	92
	III	80	81	76	92	90
	IV	79	77	78	91	90
02	I	80	82	76	96	74
	II	81	77	81	93	89
	III	82	82	81	94	82
	IV	77	75	78	94	74
03	I	77	74	77	97	75
	II	77	75	77	90	74
	III	86	90	82	94	75
	IV	80	79	79	92	80
04	I	78	77	76	92	81
	II	81	76	84	92	80

1	2	3	4	5
Total	Consumption	Intermediate	Vehicles manufacturing	Other equipment goods
By type of goods				

F.1.9 CONSTRUÇÃO E OBRAS PÚBLICAS

CONSTRUCTION AND PUBLIC WORKS

Fonte / Source: coluna/column (1) Cimpor e Secil; (2) Siderurgia Nacional; (3) AECOPS; (4) ANEOP

	Vendas de materiais		Carteira de encomendas (meses)	Obras públicas adjudicadas (10 ³ euros)
	Cimento (média 1990=100)	Aço (média 1990=100)		
	1	2		
01	147.1	179.6	11	4 342 146.10
02	137.3	180.4	11	3 913 189.00
03	114.2	166.5	9	3 157 968.00
03	118.1	.	10	283 047.00
Abr	116.7	.	10	229 461.00
Mai	126.1	.	10	277 433.00
Jun	111.7	.	10	228 496.00
Jul	132.6	.	9	318 184.00
Ago	96.1	.	9	213 161.00
Set	121.9	.	9	280 397.00
Out	125.1	.	9	277 521.00
Nov	106.2	.	9	216 462.00
Dez	90.2	.	9	319 048.00
04	105.3	.	9	333 591.00
Jan	104.3	.	9	458 983.00
Fev	130.6	.	8	264 214.00
Mar	117.5	.	9	392 051.00
Abr	122.2	.	8	369 302.00
Mai	114.4	.	8	.
Jun	121.7	.	9	.
Jul	.	.	8	.
Ago

	1 (average 1990=100) Cement	2 (average 1990=100) Steel	3 (months) Order books	4 (10 ³ euros) Government contracts
	Sales of materials			

F.1.10 LICENÇAS DE CONSTRUÇÃO E OBRAS CONCLUÍDAS^(a)

PERMITS ISSUED AND BUILDING COMPLETIONS^(a)

Fonte / Source: Instituto Nacional de Estatística

	Licenças de construção				Obras concluídas					
	Total	Novas	Habitação		Número	Novas	Número	Habitação		
			Total	Novas				Número	Novas	Fogos
	1	2	3	4	5	6	7	8	9	
99	I	15 092	12 445	12 214	10 389	13 708	11 247	11 154	9 346	24 176
	II	16 179	13 291	13 232	11 155	13 503	11 045	10 960	9 164	24 862
	III	15 968	13 137	13 280	11 199	14 961	12 226	12 309	10 285	26 835
	IV	15 690	13 131	13 069	11 248	14 972	12 269	12 138	10 205	29 475
00	I	15 623	13 098	13 001	11 174	14 724	12 202	12 136	10 281	28 016
	II	15 237	12 572	12 691	10 745	13 766	11 480	11 351	9 656	27 764
	III	15 046	12 314	12 457	10 487	13 976	11 640	11 733	10 037	26 182
	IV	14 673	12 201	11 962	10 261	13 690	11 281	11 337	9 674	26 441
01	I	13 072	10 856	10 777	9 251	13 296	11 093	11 047	9 519	26 195
	II	16 081	13 307	13 285	11 279	13 415	11 113	11 201	9 533	25 648
	III	14 649	12 103	11 976	10 094	14 304	11 947	11 934	10 217	25 852
	IV	14 592	12 151	11 958	10 196	14 233	11 757	11 676	9 943	28 500
02	I	13 928	11 019	11 322	9 335	13 432	11 310	11 194	9 645	25 706
	II	15 610	12 185	12 421	10 358	14 698	12 401	12 392	10 613	28 999
	III	15 745	12 238	12 735	10 608	15 418	13 090	13 360	11 479	37 142
	IV	13 800	10 531	10 716	8 899	12 372	10 270	10 397	8 742	19 171
03	I	13 440	10 094	10 458	8 386	11 598	9 423	9 441	7 955	17 583
	II	15 014	11 208	11 731	9 364	11 962	9 587	9 723	8 140	18 805
	III	14 114	10 413	11 015	8 708	11 631	9 408	9 563	8 078	18 335
	IV	14 371	10 613	11 177	8 968	7 904	6 418	6 516	5 514	11 998
04	I	12 721	9 645	9 931	8 101	6 462	5 241	5 343	4 488	9 679
	II	14 056	10 430	10 629	8 513

	1 Total	2 New	3 Total	4 New	5 Number	6 Number New	7 Number	8 Number	9 Dwellings New
	Residential				Total		Residential		
	Permits issued				Building completions				

F.1.11 INQUÉRITO DE CONJUNTURA À CONSTRUÇÃO E OBRAS PÚBLICAS^(a) (continua)
Saldos de respostas extremas, novas séries
Valores não corrigidos de sazonalidade

CONSTRUCTION AND PUBLIC WORKS SURVEY^(a) (to be continued)
Percentage balances, new series
Not seasonally adjusted

Fonte / Source: Instituto Nacional de Estatística

	Apreciação da actividade				Carteira de encomendas			
	Total	Habituação	Edifícios não residenciais	Obras públicas	Total	Habituação	Edifícios não residenciais	Obras públicas
	1	2	3	4	5	6	7	8
01	-3	-10	6	3	-21	-26	-18	-16
02	-23	-22	-8	-26	-44	-54	-27	-45
03	-35	-42	-28	-27	-68	-72	-60	-66
03 Mar	-36	-39	-41	-31	-72	-74	-65	-72
Abr	-32	-34	-29	-31	-70	-71	-74	-68
Mai	-37	-42	-29	-33	-72	-74	-68	-69
Jun	-40	-47	-37	-27	-71	-74	-65	-70
Jul	-31	-41	-24	-17	-67	-71	-61	-62
Ago	-36	-48	-28	-17	-70	-74	-65	-67
Set	-31	-39	-24	-22	-66	-70	-50	-70
Out	-28	-42	-13	-10	-69	-73	-64	-65
Nov	-32	-38	-27	-23	-66	-73	-58	-58
Dez	-31	-39	-17	-22	-63	-66	-46	-68
04 Jan	-38	-44	-30	-31	-66	-69	-59	-67
Fev	-38	-38	-37	-38	-68	-73	-53	-68
Mar	-35	-37	-29	-32	-66	-68	-65	-62
Abr	-32	-39	-20	-27	-64	-70	-50	-63
Mai	-33	-36	-34	-27	-68	-71	-69	-63
Jun	-28	-33	-28	-19	-67	-71	-66	-62
Jul	-26	-30	-27	-19	-64	-70	-55	-57
Ago	-22	-27	-27	-8	-66	-68	-70	-60

1	2	3	4	5	6	7	8
Total	Residencial buildings	Non-residential buildings	Public woks	Total	Residencial buildings	Non-residential buildings	Public woks
Activity appraisal				Order books			

F.1.11 INQUÉRITO DE CONJUNTURA À CONSTRUÇÃO E OBRAS PÚBLICAS^(a) (continuação)
Saldos de respostas extremas, novas séries
Valores não corrigidos de sazonalidade

CONSTRUCTION AND PUBLIC WORKS SURVEY^(a) (continued)
Percentage balances, new series
Not seasonally adjusted

Fonte / Source: Instituto Nacional de Estatística

	Perspectivas de emprego				Perspectivas de preços			
	Total	Habituação	Edifícios não residenciais	Obras públicas	Total	Habituação	Edifícios não residentes	Obras públicas
	1	2	3	4	5	6	7	8
01	4	-3	12	4	-3	-4	-2	-4
02	-21	-22	-8	-27	-16	-15	-11	-21
03	-36	-38	-30	-35	-22	-22	-18	-28
03 Mar	-38	-39	-29	-39	-23	-20	-20	-32
Abr	-38	-36	-41	-38	-23	-23	-23	-27
Mai	-33	-34	-31	-33	-26	-23	-25	-31
Jun	-38	-39	-34	-36	-25	-23	-22	-30
Jul	-34	-37	-28	-31	-24	-22	-18	-31
Ago	-34	-41	-26	-27	-20	-21	-15	-22
Set	-34	-36	-24	-37	-22	-24	-16	-26
Out	-33	-36	-28	-32	-23	-24	-20	-24
Nov	-31	-33	-30	-29	-22	-23	-18	-23
Dez	-35	-39	-21	-37	-20	-20	-15	-25
04 Jan	-26	-28	-21	-23	-21	-20	-13	-27
Fev	-27	-25	-21	-34	-18	-15	-15	-24
Mar	-26	-26	-28	-25	-20	-21	-17	-22
Abr	-27	-30	-17	-28	-20	-19	-16	-24
Mai	-22	-22	-26	-19	-19	-19	-19	-21
Jun	-22	-23	-25	-20	-19	-20	-17	-20
Jul	-26	-26	-27	-24	-21	-22	-22	-17
Ago	-22	-23	-27	-18	-15	-17	-17	-11

1	2	3	4	5	6	7	8
Total	Residencial buildings	Non-residential buildings	Public woks	Total	Residencial buildings	Non-residential buildings	Public woks
Employment expectations				Price expectations			

Fonte / Source: coluna / column (1-6) Rede Eléctrica Nacional; (7-10) Direcção-Geral de Energia

	Electricidade						Gasolina (ton)	Gasóleo (ton)	Fuelóleo (ton)	Fuelóleo, excepto para centrais térmicas (ton)
	Produção			Importação (GWh)	Exportação (GWh)	Consumo (GWh)				
	Total (GWh)	Hidráulica (GWh)	Térmica (GWh)							
1	2	3	4	5	6	7	8	9	10	
01	37 707	13 394	24 313	3 741	3 502	40 015	2 048 689	5 203 459	3 257 492	1 869 510
02	36 619	7 262	29 357	5 330	3 429	40 664	2 023 896	5 190 145	3 538 277	1 713 906
03	37 063	14 669	22 394	5 896	3 107	43 059	1 994 109	5 253 456	2 344 918	1 615 542
03 Mar	3 089	1 785	1 304	393	279	3 521	153 838	421 027	146 146	137 244
Abr	2 755	1 494	1 261	427	250	3 269	158 765	420 932	147 394	134 494
Mai	2 899	1 141	1 758	595	317	3 412	165 128	439 211	194 626	139 188
Jun	3 041	615	2 426	481	308	3 374	165 382	410 241	288 754	130 356
Jul	3 150	576	2 574	602	274	3 653	183 012	480 779	264 010	130 172
Ago	2 837	387	2 450	575	151	3 392	194 391	428 596	244 466	138 958
Set	2 956	553	2 403	554	203	3 503	161 043	440 614	259 163	139 836
Out	3 049	784	2 265	532	171	3 637	159 337	470 848	194 330	135 982
Nov	3 164	1 363	1 801	415	214	3 688	154 803	424 017	139 916	124 182
Dez	3 386	1 868	1 518	467	281	3 999	176 081	442 020	142 600	125 018
04 Jan	3 262	1 281	1 981	702	268	4 095	156 897	436 965	142 163	124 673
Fev	2 948	1 337	1 611	629	215	3 739	145 607	419 820	139 641	122 192
Mar	3 068	998	2 070	711	189	3 969	165 997	500 849	167 248	139 281
Abr	2 429	740	1 689	857	114	3 520	164 073	462 422	146 459	134 030
Mai	2 683	727	1 956	758	143	3 586	158 315	458 530	135 722	126 915
Jun	2 829	516	2 313	739	118	3 648
Jul	2 966	425	2 541	812	147	3 840
Ago	2 564	421	2 143	760	116	3 469

1	2	3	4	5	6	7	8	9	10
(GWh)	(GWh)	(GWh)	(GWh)	(GWh)	(GWh)	(GWh)	(ton)	(ton)	(ton)
Total	Hydro	Thermal	Imports	Exports	Consumption	Gasoline	Diesel	Fuel	Industry consumption of fuel
Production			Electricity						

F.1.13 INQUÉRITO DE CONJUNTURA AO COMÉRCIO^(a)Saldos de respostas extremas, novas séries
Valores não corrigidos de sazonalidadeTRADE SURVEY^(a)Percentage balances, new series
Not seasonally adjusted

Fonte / Source: Instituto Nacional de Estatística

	Vendas			Existências		Persp.encomendas a fornecedores		Preços de venda		Actividade no mês		Actividade próximos 6 meses		Perspectivas de volume de venda		Perspectivas de preços de venda	
	Grosso	Retalho	Máquina	Grosso	Retalho	Grosso	Retalho	Grosso	Retalho	Grosso	Retalho	Grosso	Retalho	Grosso	Retalho	Grosso	Retalho
1	2	3	4	5	6	7	8	9	10	11	12	13	14	15	16	17	
01	4	2	-1	5	17	-4	-3	6	11	-7	-7	13	21	11	11	10	3
02	-3	-10	-3	6	15	-10	-14	6	12	-12	-16	7	8	0	3	9	4
03	-17	-22	-37	2	9	-14	-23	1	7	-21	-26	2	0	1	-2	3	1
03 Mar	-16	-23	-51	7	14	-17	-29	15	14	-30	-27	-5	-5	-	-	-	-
Abr	-11	-25	-16	10	6	-15	-29	5	1	-25	-25	1	-5	1	-12	3	0
Mai	-31	-28	-39	1	5	-16	-27	-1	-8	-27	-28	4	-14	-	-	-	-
Jun	-24	-31	-31	2	16	-19	-25	-9	6	-17	-35	0	-4	-	-	-	-
Jul	-19	-23	-61	4	10	-15	-29	-10	0	-25	-30	-4	-	-4	-5	-7	-25
Ago	-16	-14	-32	-1	8	-12	-23	-7	1	-28	-21	9	-1	-	-	-	-
Set	-21	-15	-57	-2	12	-14	-8	3	4	-23	-33	5	8	-	-	-	-
Out	-10	-16	-43	0	6	-2	-15	-1	5	-15	-27	7	11	10	15	6	1
Nov	-13	-16	-23	-1	-1	-14	-13	-2	3	-16	-24	6	11	-	-	-	-
Dez	-10	-15	-32	0	-1	-13	-20	0	16	-15	-18	0	0	-	-	-	-
04 Jan	-10	-7	-16	-1	7	-8	-9	14	29	-16	-23	6	-4	-2	-5	12	27
Fev	-26	-19	-19	0	6	-10	-10	11	-5	-19	-31	6	-10	-	-	-	-
Mar	-20	-38	.	2	8	-9	-13	-1	3	-22	-36	7	3	-	-	-	-
Abr	-9	-26	.	2	3	2	-7	13	-3	-17	-36	8	9	18	12	11	-3
Mai	8	0	.	-3	9	-1	-7	13	1	-13	-24	7	8	-	-	-	-
Jun	-5	-9	.	6	3	-5	-17	6	-5	-18	-33	7	0	-	-	-	-
Jul	7	2	.	7	3	-13	-8	-3	0	-11	-28	6	10	0	13	2	12
Ago	2	-6	.	4	5	-3	-14	5	0	-9	-28	8	6	-	-	-	-

1	2	3	4	5	6	7	8	9	10	11	12	13	14	15	16	17
Wholesale	Retail	Machinery sales	Wholesale	Retail	Wholesale	Retail	Wholesale	Retail	Wholesale	Retail	Wholesale	Retail	Wholesale	Retail	Wholesale	Retail
Sales			Stocks		Placing orders		Selling prices		Present business situation		Expected business situation		Sales expectations		Prices expectations	

F.1.14 ÍNDICE DE VOLUME DE NEGÓCIOS NO COMÉRCIO A RETALHO
Base 2000 = 100

RETAIL TRADE INDEX
2000 = 100

Fonte / Source: Instituto Nacional de Estatística

	Índice geral	Produtos alimentares, bebidas e tabaco	Produtos não alimentares	Produtos alimentares, bebidas e tabaco		Produtos não alimentares					
				Em estabelecimentos não especializados	Em estabelecimentos especializados	Em estabelecimentos não especializados	Produtos farmacêuticos, médicos, cosméticos e de higiene	Têxteis vestuário, calçado e artigos de couro	Móveis, artigos de ilumin. e outros artigos para o lar	Livros, jornais e artigos de papelaria, outros produtos	Comércio a retalho por correspondência
	1	2	3	4	5	6	7	8	9	10	11
00	100.0	100.0	100.0	100.0	100.0	100.0	100.0	100.0	100.0	100.0	100.0
01	106.1	109.5	103.6	111.3	103.1	137.6	106.2	103.6	103.4	100.1	114.2
02	107.9	109.8	106.4	112.0	102.3	227.8	109.2	104.9	105.2	99.9	110.3
03											
Fev	91.1	93.2	89.6	95.7	84.5	217.2	104.4	77.5	85.5	83.5	149.7
Mar	100.9	106.4	96.8	111.2	89.6	216.1	111.9	91.4	90.7	90.9	115.8
Abr	101.2	108.0	96.2	111.2	96.5	229.2	107.3	99.2	89.7	87.6	112.6
Mai	104.1	109.5	100.1	112.7	98.1	224.2	113.9	97.8	94.5	92.1	123.6
Jun	99.2	106.2	94.1	110.2	92.3	197.9	104.8	85.1	93.3	87.0	111.2
Jul	112.4	117.8	108.5	121.6	104.3	248.4	118.3	99.6	110.0	98.4	83.9
Ago	107.0	126.2	92.9	132.0	105.8	230.9	97.0	88.6	92.5	86.1	72.8
Set	106.8	110.7	103.9	115.4	94.2	234.9	114.7	94.4	96.7	103.8	122.7
Out	111.5	110.0	112.6	113.9	96.4	255.3	121.3	121.2	105.5	101.5	147.0
Nov	110.0	110.9	109.3	118.0	86.0	307.7	118.1	115.2	105.0	92.9	149.8
Dez	144.1	141.0	146.4	148.9	112.8	483.2	132.0	170.6	131.7	139.9	143.9
04											
Jan	97.3	99.8	95.5	106.1	77.5	259.5	114.5	101.9	86.4	82.0	95.8
Fev	92.1	95.6	89.6	101.8	73.6	230.7	108.5	80.1	85.4	79.9	107.8
Mar	104.7	105.9	103.8	112.5	82.8	234.6	128.6	95.2	97.4	93.2	132.1
Abr	106.0	113.9	100.1	120.0	92.6	243.5	115.8	103.7	92.7	88.1	140.0
Mai	103.8	110.6	98.8	117.1	87.7	234.3	119.3	96.9	92.4	87.1	118.9
Jun	104.9	113.6	98.6	119.8	91.9	217.0	117.0	88.7	95.1	90.2	110.5
Jul	115.1	124.7	108.0	134.1	91.9	269.7	121.5	104.3	105.8	96.6	68.0

1	2	3	4	5	6	7	8	9	10	11
Overall index	Foodstuffs, beverages and tobacco	Non-foodstuffs, beverages and tobacco	Non-specialised establishments	Specialised establishments	Non-specialised establishments	Chemists, medical products, cosmetics and hygiene products	Textile, clothing, footwear and leather products	Furniture, lighting and other housing expenses	Books, newspapers and stationery; other new products	Mail trade
			Foodstuffs, beverages and tobacco		Non-foodstuffs, beverages and tobacco					

F.1.15 TURISMO: DORMIDAS NA HOTELARIA^(a)
Por país de residência habitual

TOURISM: BEDNIGHTS^(a)
By country of main residence

Fonte / Source: Instituto Nacional de Estatística

Milhares - Thousands

	Portugal	Estrangeiro															
		Total	Europa							América				África	Ásia e Oceânia		
			Total ⁽¹⁾	União Europeia ⁽¹⁾	Alemanha	Espanha	França	Itália	Países Baixos	Reino Unido	Total	Brasil	Canadá		EUA	Total	Japão
1	2	3	4	5	6	7	8	9	10	11	12	13	14	15	16	17	
00	9 693	24 102	21 926	20 701	5 011	1 843	1 002	797	1 814	7 152	1 684	426	319	827	175	316	156
01	9 985	23 578	21 584	20 347	4 532	1 913	1 046	799	1 756	7 267	1 504	346	371	676	179	311	134
02	10 646	23 563	11 025	9 840	4 105	2 068	1 156	780	1 825	7 406	1 362	325	303	625	179	351	170
03																	
Fev	558	1 312	623	579	243	87	48	26	103	473	103	15	55	28	8	20	10
Mar	734	1 695	786	729	355	114	63	41	136	537	143	20	76	42	10	22	12
Abr	927	1 998	939	851	386	246	122	63	138	555	99	19	28	44	11	24	11
Mai	877	2 318	1 300	1 184	386	156	178	62	189	769	105	26	16	55	14	24	8
Jun	947	2 418	1 309	1 164	390	137	129	53	199	815	118	28	13	58	14	29	9
Jul	1 186	2 735	1 382	1 169	367	267	134	73	244	809	117	35	15	55	17	32	11
Ago	1 812	3 021	1 073	913	424	519	193	185	185	834	95	22	11	53	15	25	10
Set	1 051	2 500	1 275	1 125	440	220	132	77	171	809	124	35	16	63	17	33	12
Out	769	2 074	1 114	1 004	384	139	85	51	128	717	138	34	25	69	15	38	16
Nov	671	1 173	375	313	211	88	40	27	58	395	88	22	15	44	13	27	15
Dez	613	936	222	183	140	117	40	35	49	286	63	24	7	27	11	28	18
04																	
Jan	547	1 003	352	319	169	78	33	33	68	358	70	25	16	24	8	26	16
Fev	635	1 299	532	489	230	94	48	26	103	460	101	22	46	28	9	22	13
Mar	752	1 630	703	648	325	125	53	41	113	531	135	19	57	52	12	29	18
Abr	979	1 940	812	737	343	258	115	53	107	545	106	26	25	48	12	31	16
Mai	880	2 225	1 148	1 059	372	132	162	58	176	674	133	34	21	68	18	47	19
Jun	875	2 476	1 425	1 190	365	126	106	56	156	814	108	23	15	57	14	54	24
Jul	1 279	2 510	1 051	909	368	260	115	71	175	751	126	35	16	60	15	39	15

1	2	3	4	5	6	7	8	9	10	11	12	13	14	15	16	17
Portugal	Total	Total ⁽¹⁾	European Union ⁽¹⁾	Germany	Spain	France	Italy	Netherlands	United Kingdom	Total	Brazil	Canada	USA	Africa	Total	Japan
				Europe					America				Asia and Australia			
										Foreign countries						

(1) Excepto Portugal. / Excluding Portugal.

Fonte / Source: Associação do Comércio Automóvel de Portugal

	Vendas de viaturas			Matrículas de viaturas		
	Passageiros (incluindo todo-o-terreno)	Comerciais		Passageiros	Comerciais	
		Ligeiras (excluindo todo-o-terreno)	Pesadas		Ligeiras	Pesadas
1	2	3	4	5	6	
01	255 210	98 684	7 572	303 054	92 782	13 668
02	226 092	79 295	5 436	268 217	75 912	10 238
03	189 792	69 068	4 294	225 379	65 919	7 941
03						
Mar	17 721	5 661	386	20 514	5 461	765
Abr	17 064	5 556	386	20 039	5 257	686
Mai	16 861	5 497	407	19 885	5 229	764
Jun	17 970	5 879	375	17 227	4 352	587
Jul	20 340	6 018	343	24 433	6 021	709
Ago	11 955	4 122	189	17 116	4 728	483
Set	13 170	5 253	380	16 448	5 107	677
Out	13 828	6 175	361	17 279	5 870	646
Nov	14 709	5 748	363	17 712	5 521	616
Dez	16 125	7 355	386	18 942	7 023	640
04						
Jan	14 406	5 588	514	18 145	5 378	793
Fev	14 519	5 525	326	17 378	5 286	672
Mar	21 147	6 916	462	22 140	5 812	767
Abr	16 860	6 216	486	21 119	5 890	851
Mai	19 470	6 250	537	26 107	6 671	935
Jun	19 504	6 313	462	.	.	.
Jul	18 760	5 726	404	.	.	.
Ago	12 521	4 253	278	.	.	.

1	2	3	4	5	6
Passenger (including 4x4)	Under 3.5 ton (excluding 4x4)	Above 3.5 ton	Passengers	Under 3.5 ton	Above 3.5
Commercial			Commercial		
Sales of vehicles			Registrations		

F.1.17 INDICADORES DE CONFIANÇA
Saldos de respostas extremas
Valores corrigidos de sazonalidade

CONFIDENCE INDICATORS
Percentage balances
Seasonally adjusted

Fonte / Source: Comissão Europeia

	Indicador de sentimento económico (índice)	Indicador de confiança dos consumidores	Indicador de confiança na indústria	Indicador de confiança na construção	Indicador de confiança no comércio a retalho
1	2	3	4	5	
01	101.4	-24	-6	-6	-11
02	90.5	-34	-12	-34	-17
03	83.2	-42	-16	-47	-13
03					
Fev	82.8	-48	-17	-57	-14
Mar	78.4	-48	-19	-50	-18
Abr	76.4	-47	-21	-47	-13
Mai	77.9	-45	-18	-45	-15
Jun	81.7	-42	-15	-42	-18
Jul	85.7	-41	-14	-52	-11
Ago	85.4	-41	-15	-42	-10
Set	84.6	-39	-12	-47	-13
Out	87.6	-33	-14	-46	-10
Nov	88.1	-35	-17	-43	-3
Dez	87.8	-36	-12	-47	-2
04					
Jan	87.2	-36	-11	-40	-8
Fev	89.3	-37	-12	-38	-11
Mar	93.1	-36	-10	-56	-13
Abr	94.1	-38	-11	-42	-10
Mai	95.0	-35	-9	-43	-7
Jun	93.6	-31	-8	-42	-10
Jul	94.8	-32	-7	-45	-6

1	2	3	4	5
(index)				
Economic sentiment indicator	Consumer confidence indicator	Industrial confidence indicator	Construction confidence indicator	Retail confidence indicator

F.2.1 POPULAÇÃO E EMPREGO^(a)

POPULATION AND EMPLOYMENT^(a)

Fonte / Source: Instituto Nacional de Estatística, *Inquérito ao Emprego*, Banco de Portugal

Coluna/columns (1-6) milhares / thousands; rates %

	População residente total	População activa total	Emprego	Desemprego			Taxa de actividade			Taxa de actividade, 15 a 64 anos			Taxa de desemprego				
				Total	À procura de 1º emprego	À procura de novo emprego	Total	Homens	Mulheres	Total	Homens	Mulheres	Total	Jovens (até 24 anos)	Homens	Mulheres	
	1	2	3	4	5	6	7	8	9	10	11	12	13	14	15	16	
99	II	10 159.5	5 157.8	4 926.3	231.5	33.8	197.6	50.8	57.7	44.3	70.8	78.9	63.0	4.5	9.0	4.1	5.0
	III	10 177.9	5 159.7	4 942.1	217.6	35.0	182.6	50.7	57.6	44.3	70.7	78.7	62.9	4.2	8.3	3.8	4.8
	IV	10 195.3	5 160.0	4 946.4	213.6	30.6	183.0	50.6	57.5	44.2	70.6	78.6	62.8	4.1	8.1	3.6	4.8
00	I	10 203.3	5 214.4	4 987.6	226.7	29.7	197.1	51.1	57.9	44.8	71.3	79.0	63.8	4.3	9.6	3.6	5.2
	II	10 216.6	5 208.9	5 016.5	192.3	22.1	170.3	51.0	57.6	44.8	71.0	78.5	63.7	3.7	7.9	2.9	4.6
	III	10 237.8	5 259.8	5 052.8	207.1	30.1	177.0	51.4	58.1	45.2	71.5	79.2	64.1	3.9	8.4	3.1	5.0
	IV	10 258.7	5 255.2	5 058.8	196.2	28.5	167.8	51.2	58.0	44.9	71.3	79.1	63.7	3.7	8.3	2.9	4.7
01	I	10 275.6	5 301.8	5 080.8	220.8	30.0	190.9	51.6	58.1	45.5	71.8	79.2	64.6	4.2	9.4	3.1	5.4
	II	10 294.7	5 294.2	5 087.6	206.6	31.2	175.4	51.4	57.9	45.3	71.4	78.9	64.3	3.9	9.0	3.0	5.0
	III	10 316.0	5 319.1	5 105.9	213.2	37.1	176.1	51.6	58.3	45.3	71.7	79.4	64.3	4.0	9.0	3.4	4.8
	IV	10 333.2	5 340.9	5 119.2	221.8	44.1	177.6	51.7	58.2	45.6	71.9	79.4	64.6	4.2	10.3	3.4	5.0
02	I	10 346.9	5 344.9	5 106.6	238.4	37.6	200.7	51.7	58.3	45.5	71.8	79.4	64.5	4.5	10.5	3.8	5.3
	II	10 368.4	5 375.7	5 132.7	243.0	31.2	211.8	51.8	58.3	45.8	72.0	79.4	64.9	4.5	10.4	3.8	5.3
	III	10 391.9	5 405.6	5 129.6	276.1	49.5	226.5	52.0	58.3	46.1	72.2	79.5	65.2	5.1	11.9	4.2	6.2
	IV	10 411.6	5 389.0	5 057.2	331.8	53.7	278.1	51.8	57.8	46.1	72.0	78.8	65.5	6.2	13.3	5.0	7.6
03	I	10 422.4	5 407.5	5 060.3	347.2	45.3	301.9	51.9	57.7	46.4	72.1	78.6	65.9	6.4	14.0	5.6	7.4
	II	10 436.4	5 403.1	5 066.9	336.1	43.2	292.9	51.8	57.6	46.4	72.0	78.3	65.8	6.2	13.6	5.2	7.4
	III	10 458.7	5 410.4	5 072.1	338.3	51.6	286.7	51.7	57.8	46.0	71.9	78.7	65.3	6.3	14.9	5.6	7.0
	IV	10 479.9	5 414.0	5 057.5	356.5	60.9	295.6	51.7	57.7	46.0	71.9	78.4	65.5	6.6	15.7	5.8	7.5
04	I	10 484.8	5 454.4	5 107.2	347.2	46.5	300.7	52.0	58.1	46.3	72.6	78.9	66.4	6.4	15.5	5.5	7.4

	1	2	3	4	5	6	7	8	9	10	11	12	13	14	15	16
	Total resident population	Total labour force	Employment	Total	Seeking 1st employment	Seeking new employment	Total	Male	Female	Total	Male	Female	Total	Youth under 25 years	Male	Female
				Unemployment			Participation rate			Participation rate, 15 to 64 years			Unemployment rate			

F.2.2 EMPREGO POR RAMO DE ACTIVIDADE^(a)

EMPLOYMENT BY BRANCH OF ACTIVITY^(a)

Fonte / Source: Instituto Nacional de Estatística, *Inquérito ao Emprego*

Milhares / Thousands

	Emprego global									Emprego por conta de outrem				
	Total	Agricultura, silvicultura e pesca	Indústria, electricidade, gás, água e construção				Serviços			Total	Agricultura, silvicultura e pesca	Indústria, electricidade, gás, água e construção	Serviços	
Total			Indústria	Electricidade, gás e água	Construção	Total	Comércio	Admin. pública, ensino e saúde						
	1	2	3	4	5	6	7	8	9	10	11	12	13	
99	II	4 926.3	620.7	1 692.3	1 129.2	36.3	526.8	2 613.1	708.7	845.5	3 557.7	93.5	1 406.9	2 057.4
	III	4 942.1	622.0	1 709.4	1 132.2	33.6	543.6	2 610.8	735.1	817.0	3 571.3	97.5	1 417.4	2 056.1
	IV	4 946.4	621.8	1 690.4	1 103.4	34.9	552.1	2 634.0	719.7	853.9	3 585.4	90.0	1 408.2	2 087.3
00	I	4 987.6	622.2	1 712.1	1 097.3	31.2	583.6	2 652.9	745.2	861.8	3 619.0	82.5	1 429.3	2 107.0
	II	5 016.5	632.7	1 721.1	1 098.3	29.1	593.7	2 662.7	734.5	864.5	3 646.5	91.3	1 433.3	2 121.9
	III	5 052.8	652.3	1 744.0	1 109.0	28.4	606.6	2 656.4	749.1	834.8	3 669.4	97.7	1 460.2	2 111.3
	IV	5 058.8	647.5	1 760.7	1 129.1	29.8	601.8	2 650.5	756.1	842.2	3 672.3	98.2	1 476.8	2 097.3
01	I	5 080.8	648.2	1 746.5	1 124.5	35.2	586.8	2 686.2	760.9	873.0	3 702.7	99.2	1 466.3	2 137.4
	II	5 087.6	665.6	1 707.6	1 101.0	35.3	571.3	2 714.7	778.7	865.6	3 677.3	106.1	1 415.6	2 155.8
	III	5 105.9	651.3	1 746.8	1 122.8	38.7	585.3	2 707.9	768.2	861.7	3 710.7	99.6	1 450.8	2 160.5
	IV	5 119.2	634.7	1 736.0	1 093.4	41.8	600.8	2 748.5	776.4	880.4	3 730.1	102.0	1 437.5	2 190.8
02	I	5 106.6	623.6	1 725.7	1 073.6	41.2	610.9	2 757.1	781.1	878.7	3 726.1	100.2	1 432.5	2 193.0
	II	5 132.7	639.9	1 727.0	1 072.1	38.3	616.6	2 765.6	773.5	880.0	3 732.9	101.3	1 430.5	2 200.4
	III	5 129.6	639.2	1 744.4	1 072.0	38.7	633.7	2 746.1	775.7	852.9	3 751.2	100.3	1 454.6	2 195.8
	IV	5 057.2	621.0	1 716.0	1 048.7	39.3	628.0	2 720.1	746.0	872.3	3 719.5	93.1	1 429.8	2 196.6
03	I	5 060.3	635.7	1 661.3	1 033.8	34.0	593.5	2 763.5	755.3	893.9	3 687.6	91.5	1 372.7	2 227.7
	II	5 066.9	654.2	1 665.0	1 029.6	35.4	600.0	2 747.8	754.1	884.3	3 690.5	102.4	1 379.1	2 209.0
	III	5 072.1	644.2	1 617.9	1 007.9	36.5	573.5	2 810.2	777.7	899.6	3 714.3	105.0	1 346.9	2 262.4
	IV	5 057.5	621.5	1 607.6	1 005.4	36.1	566.1	2 828.3	774.3	914.4	3 705.3	98.5	1 325.5	2 281.2
04	I	5 107.2	618.4	1 596.0	1 003.8	34.8	557.4	2 892.8	790.3	928.5	3 739.3	97.1	1 312.3	2 329.9

	1	2	3	4	5	6	7	8	9	10	11	12	16
	Total	Agriculture, forestry and fishing	Total	Industry	Electricity, gas and water	Construction	Total	Trade	General government, education and health	Total	Agriculture, forestry and fishing	Industry, electricity, gas, water and construction	Services
	Employment						Services			Wage-earners			

F.2.3 EMPREGO POR SITUAÇÃO NA PROFISSÃO^(a)
EMPLOYMENT BY CONTRACTUAL RELATIONSHIP^(a)

 Fonte / Source: Instituto Nacional de Estatística, *Inquérito ao Emprego*, Banco de Portugal

Milhares/Thousands

	Trabalho por conta própria						Trabalho por conta de outrem		Outros casos
	Total	Com pessoal ao serviço	Sem pessoal ao serviço	Total	do qual:				
					Contrato permanente)	Contrato não permanente			
1	2	3	4	5	6	7			
99 II	1 227.7	297.8	929.9	3 557.7	2 901.7	656.0	141.0		
III	1 222.7	302.4	920.3	3 571.3	2 880.4	690.9	148.1		
IV	1 196.1	303.0	893.1	3 585.4	2 903.5	681.9	164.9		
00 I	1 186.8	298.3	888.5	3 619.0	2 916.9	702.1	181.8		
II	1 187.9	311.9	875.9	3 646.5	2 922.0	724.5	182.1		
III	1 190.0	297.8	892.1	3 669.4	2 929.6	739.8	193.4		
IV	1 172.1	296.0	876.1	3 672.3	2 937.3	735.1	214.4		
01 I	1 175.5	295.7	879.9	3 702.7	2 987.9	714.8	202.5		
II	1 280.0	318.6	961.4	3 677.3	2 940.1	737.3	130.3		
III	1 276.9	317.8	959.1	3 710.7	2 929.6	781.1	118.4		
IV	1 271.8	325.9	945.9	3 730.1	2 937.7	792.4	117.3		
02 I	1 260.8	321.1	939.7	3 726.1	2 923.1	803.0	119.7		
II	1 281.2	321.7	959.4	3 732.9	2 917.5	815.4	118.6		
III	1 258.1	308.5	949.6	3 751.2	2 937.2	814.0	120.3		
IV	1 224.4	303.9	920.4	3 719.5	2 907.5	812.0	113.4		
03 I	1 267.0	314.3	952.7	3 687.6	2 902.5	785.1	105.7		
II	1 274.7	322.1	952.6	3 690.5	2 913.9	776.6	101.8		
III	1 255.3	322.7	932.6	3 714.3	2 930.4	784.0	102.5		
IV	1 246.8	324.0	922.8	3 705.3	2 932.6	772.7	105.5		
04 I	1 265.5	341.7	923.8	3 739.3	2 979.6	759.7	102.3		

	Total	With employees	Without employees	Total	of which:		Other cases
					Permanent contract	Fixed term	
	Self-employed			Employee			
1	2	3	4	5	6	7	

F.2.4 EMPREGO POR NÚMERO DE HORAS SEMANAIS TRABALHADAS
EMPLOYMENT BY WEEKLY LABOUR TIME

 Fonte / Source: Instituto Nacional de Estatística, *Inquérito ao Emprego*

Milhares / Thousands

	Total	1-5 horas	6-10 horas	11-20 horas	21-25 horas	26-30 horas	31-35 horas	36-40 horas	41-45 horas	46-50 horas	>50 horas
	1	2	3	4	5	6	7	8	9	10	11
99 II	4 926.3	21.8	65.2	246.1	122.0	179.3	463.5	2 600.3	459.9	375.0	378.5
III	4 942.1	23.0	65.4	220.7	133.2	182.3	457.2	2 666.6	434.9	394.1	354.2
IV	4 946.4	22.9	75.8	235.3	140.5	172.6	490.2	2 655.4	434.2	388.2	316.8
00 I	4 987.6	20.8	71.6	245.3	133.7	178.3	539.6	2 646.5	420.6	376.5	336.6
II	5 016.5	17.1	69.6	237.5	136.1	177.9	565.1	2 656.0	445.0	356.2	334.7
III	5 052.8	19.6	66.7	231.1	138.8	188.1	550.0	2 717.3	424.1	343.3	343.9
IV	5 058.8	19.6	78.9	223.7	131.3	187.5	563.8	2 776.9	389.6	344.9	309.1
01 I	5 080.8	23.2	82.8	243.1	132.6	180.7	604.5	2 722.5	415.8	342.4	317.6
II	5 087.6	18.4	81.6	247.0	117.2	194.9	625.0	2 694.9	411.6	360.0	318.6
III	5 105.9	18.4	77.6	228.7	119.0	180.8	636.9	2 763.5	413.6	344.3	295.8
IV	5 119.2	25.9	72.8	227.8	121.9	186.1	640.1	2 775.2	403.2	327.9	308.3
02 I	5 106.6	25.5	84.9	236.8	125.3	172.2	635.3	2 729.2	401.8	353.3	308.0
II	5 132.7	21.5	85.8	253.1	120.3	170.7	644.5	2 716.5	379.2	371.9	332.1
III	5 129.6	23.3	90.5	243.9	109.5	160.0	609.3	2 751.0	376.8	383.5	340.5
IV	5 057.2	25.4	94.2	249.0	106.7	162.7	620.4	2 701.6	348.6	360.4	336.9
03 I	5 060.3	28.4	98.3	258.7	109.1	175.3	650.8	2 715.7	339.3	317.3	315.8
II	5 066.9	22.9	81.4	278.2	109.9	174.2	649.0	2 726.8	327.5	336.3	311.3
III	5 072.1	24.8	74.3	266.9	110.8	172.9	653.6	2 723.9	324.8	348.3	326.2
IV	5 057.5	28.0	81.2	282.9	101.0	160.9	647.0	2 726.7	331.9	361.8	297.9
04 I	5 107.2	28.8	86.0	274.1	103.2	163.7	682.6	2 766.6	332.7	338.7	296.9

1	2	3	4	5	6	7	8	9	10	11
Total	1-5 hours	6-10 hours	11-20 hours	21-25 hours	26-30 hours	31-35 hours	36-40 hours	41-45 hours	46-50 hours	>50 hours

F.2.5 DESEMPREGO POR DURAÇÃO DA PROCURA DE EMPREGO^(a)
UNEMPLOYMENT BY JOB SEEKING TIME^(a)

Fonte / Source: Banco de Portugal

Milhares / Thousands

	Total	Menos de 1 mês	1-3 meses	4-6 meses	7-11 meses	12-18 meses	19-24 meses	25 meses e mais
	1	2	3	4	5	6	7	8
99 II	231.5	18.2	35.3	41.5	41.5	31.3	13.7	50.1
III	217.6	21.3	44.8	24.5	43.8	17.7	17.6	47.9
IV	213.6	20.0	49.9	26.5	36.4	18.8	17.6	44.4
00 I	226.7	19.1	48.9	34.0	35.1	24.9	8.8	56.0
II	192.3	11.4	37.3	28.3	31.2	22.3	10.0	51.8
III	207.1	19.2	41.7	23.4	38.6	20.0	16.2	48.0
IV	196.2	19.3	39.9	24.8	29.3	23.4	14.3	45.2
01 I	220.8	17.6	51.5	29.6	33.2	26.2	9.8	52.9
II	206.6	13.4	46.3	33.1	26.8	33.9	8.5	41.5
III	213.2	23.4	47.1	25.6	30.8	27.7	15.3	41.0
IV	221.8	23.4	56.8	22.7	32.5	24.5	18.4	37.9
02 I	238.4	22.0	62.9	37.8	22.0	34.1	13.5	41.6
II	243.0	17.2	54.1	42.3	33.5	35.0	12.8	45.1
III	276.1	26.1	66.6	37.1	39.0	35.5	16.3	53.1
IV	331.8	24.3	98.2	40.6	49.0	29.8	24.2	63.8
03 I	347.2	26.4	82.7	65.3	47.3	47.5	18.1	58.2
II	336.1	17.1	78.0	57.7	63.4	41.5	17.7	59.3
III	338.3	28.3	66.3	45.8	66.8	48.9	23.3	57.3
IV	356.5	19.3	88.7	44.0	59.9	53.5	28.7	61.3
04 I	347.2	17.5	73.8	52.3	44.0	59.1	24.9	74.2

	Total	Less than 1 month	1-3 months	4-6 months	7-11 months	12-18 months	19-24 months	25 months or more
	1	2	3	4	5	6	7	8

F.2.6 SITUAÇÃO NO MERCADO DE TRABALHO
LABOUR MARKET

Fonte / Source: Instituto do Emprego e Formação Profissional

	Pedidos de emprego relativos a desempregados no final do período			Pedidos de emprego relativos a desempregados ao longo do período	Oferta de emprego por satisfazer no final do período	Oferta ao longo do período	Colocações efectuadas ao longo do período
	Total	Primeiro emprego	Novo emprego				
	1	2	3	4	5	6	7
00	326 037	34 042	291 995	404 585	10 806	129 748	71 454
01	324 288	27 220	297 068	416 728	8 707	109 812	65 039
02	380 303	28 779	351 524	489 627	7 982	105 167	63 824
03							
Fev	412 497	30 368	382 129	44 121	8 627	8 055	4 517
Mar	421 058	30 375	390 683	43 125	9 125	9 160	5 375
Abr	423 595	29 110	394 485	40 971	9 858	9 035	5 378
Mai	418 538	27 552	390 986	40 397	10 993	10 697	6 055
Jun	414 145	26 724	387 421	34 785	11 548	9 066	5 327
Jul	419 375	28 544	390 831	44 129	10 960	9 163	5 588
Ago	420 891	29 712	391 179	35 046	11 393	8 149	4 804
Set	440 668	34 399	406 269	62 004	11 894	10 137	5 850
Out	447 917	36 808	411 109	55 080	11 127	9 577	5 879
Nov	453 727	36 599	417 128	45 647	10 246	8 063	5 184
Dez	452 542	33 540	419 002	37 259	9 110	5 614	3 741
04							
Jan	464 450	33 199	431 251	53 103	9 625	8 324	4 848
Fev	467 540	33 181	434 359	42 566	9 888	7 890	4 411
Mar	471 089	33 697	437 392	46 868	10 160	9 892	5 681
Abr	462 056	30 578	431 478	40 150	10 645	9 014	5 183
Mai	452 140	28 674	423 466	38 864	11 098	9 863	5 695
Jun	444 679	27 792	416 887	36 101	10 808	9 458	5 631
Jul	446 091	29 620	416 471	44 130	10 193	7 927	4 751

	Total	First job	New job	Applications for employment by the unemployed along the period	Stock of vacancies at the end of period	New vacancies	Placements
	Applications for employment by the unemployed at the end-of-period						

F.2.7 SALÁRIOS: CONTRATAÇÃO COLECTIVA^(a)
Trabalhadores abrangidos e remunerações médias implícitas

WAGES: COLLECTIVE AGREEMENTS^(a)
Number of workers and implicit average wage growth

Fonte / Source: Ministério da Segurança Social e do Trabalho e Banco de Portugal

	Total, sem administrações públicas		Sector público empresarial				Sector privado		Sectores de actividade									
			Não financeiro		Financeiro				Agricultura		Indústria		Electricidade, gás e água		Construção		Serviços	
	Trab.	Taxa	Trab.	Taxa	Trab.	Taxa	Trab.	Taxa	Trab.	Taxa	Trab.	Taxa	Trab.	Taxa	Trab.	Taxa	Trab.	Taxa
	1	2	3	4	5	6	7	8	9	10	11	12	13	14	15	16	17	18
00	1 400 011	3.5	13 103	3.0	-	-	- 1 386 908	3.5	11 577	4.0	521 262	3.9	-	-	206 134	3.1	661 038	3.4
01	1 520 621	3.9	2 081	4.0	-	-	- 1 516 459	3.9	18 800	2.8	470 232	3.9	1 125	2.5	211 807	3.9	818 657	4.0
02	1 318 566	3.8	-	4.0	-	-	- 1 318 566	3.8	14 302	4.3	523 752	3.7	-	-	211 322	3.6	569 190	3.8
02	Dez	-	-	-	-	-	-	-	-	-	-	-	-	-	-	-	-	-
03	Jan	1 113 334	2.8	-	-	-	- 1 113 334	2.8	26 705	2.4	346 502	2.8	10 053	2.7	252 471	2.6	477 603	3.0
	Fev	6 002	3.6	-	-	-	- 6 002	3.6	-	-	-	-	-	-	-	-	6 002	3.6
	Mar	172 155	2.8	-	-	-	- 172 155	2.8	359	3.0	124 761	2.7	-	-	-	-	47 035	3.3
	Abr	59 543	2.6	-	-	-	- 59 543	2.6	58	3.4	49 319	2.4	-	-	-	-	10 166	3.3
	Mai	20 654	2.7	-	-	-	- 20 654	2.7	-	-	12 977	2.9	-	-	2 116	1.5	5 561	2.7
	Jun	26 262	3.3	-	-	-	- 26 262	3.3	824	3.0	13 442	3.4	-	-	-	-	11 996	3.2
	Jul	9 806	2.8	-	-	-	- 9 806	2.8	-	-	3 936	3.1	-	-	-	-	5 870	2.7
	Ago	19 819	2.8	-	-	-	- 19 819	2.8	164	2.5	16 077	2.7	-	-	-	-	3 578	3.4
	Set	33 492	2.3	-	-	-	- 33 492	2.3	-	-	-	-	-	-	-	-	33 492	2.3
	Out	11 740	2.9	-	-	-	- 11 740	2.9	-	-	-	-	-	-	-	-	11 740	2.9
	Nov	1 023	2.5	-	-	-	- 1 023	2.5	-	-	1 023	2.5	-	-	-	-	-	-
	Dez	74	1.6	-	-	-	- 74	1.6	-	-	74	1.6	-	-	-	-	-	-
04	Jan	325 801	2.9	-	-	-	- 325 801	2.9	3 495	3.4	5 387	2.6	-	-	-	-	316 919	2.9
	Fev	-	-	-	-	-	-	-	-	-	-	-	-	-	-	-	-	-
	Mar	2 609	3.0	-	-	-	- 2 609	3.0	-	-	-	-	-	-	-	-	2 609	3.0
	Abr	23 910	3.0	-	-	-	- 23 910	3.0	-	-	120	3.5	-	-	-	-	23 790	2.9
	Mai	4 794	2.7	-	-	-	- 4 794	2.7	-	-	273	3.1	-	-	-	-	4 521	2.7

	1	2	3	4	5	6	7	8	9	10	11	12	13	14	15	16	17	18
	Workers	Rate	Workers	Rate	Workers	Rate	Workers	Rate	Workers	Rate	Workers	Rate	Workers	Rate	Workers	Rate	Workers	Rate
	Total, excluding general government		Non-financial		Financial		Private sector		Agriculture		Industry		Electricity, gas and water		Construction		Services	
			Public enterprises						Breakdown by branch of activity									

NOTAS / NOTES

A. PRINCIPAIS INDICADORES / MAIN INDICATORS

A.2.2

- (a) A designação “Índice Cambial Efectivo para Portugal” substitui a anteriormente utilizada de “Índice de Taxa de Câmbio Efectiva do Escudo” (ITCE), permanecendo a metodologia de cálculo inalterada. A metodologia utilizada encontra-se descrita em “Índice de Taxa de Câmbio Efectiva do Escudo: estudo dos ponderadores do comércio externo e apresentação de nova metodologia”, *Boletim Trimestral* do Banco de Portugal, Junho de 1994./ The designation “Effective Exchange Rate Index for Portugal” replaces the former designation “Escudo Effective Exchange Rate Index” (EERI), but the underlying calculation methodology remains unchanged. The methodology is described in “Escudo Effective Exchange Rates Index: external trade weighting analysis and presentation of a new methodology”, Quarterly Bulletin of Banco de Portugal, June 1994.

A.3.2

- (a) Os títulos seleccionados, para os quais se calculam “yields to maturity”, são os que, em cada momento, são considerados como de referência para o prazo dos dez anos pelos intervenientes no mercado. Dado que os momentos de alteração de benchmark não são coincidentes para Portugal e para a área do Euro, os valores apresentados para o respectivo diferencial podem ser afectados pelo facto de, em determinados períodos, estarem em comparação obrigações com prazos residuais diferentes. / The selected securities for which yields to maturity are calculated are those that, at any time, are considered to be a reference for the 10-year maturity by market participants./ The change of benchmark for Portugal and for the Euro area is not simultaneous. Thus the respective differential may be affected by the comparison of bonds with different residual maturities.

A.3.8

- (a) Para uma definição pormenorizada dos agregados monetários da área do euro, aconselha-se a consulta do artigo publicado no Boletim Mensal do BCE de Fevereiro de 1999, “Agregados monetários da área do euro e o seu papel na estratégia de política monetária da Eurosystema”. / For a detailed definition of euro area monetary aggregate, see the article entitled “Euro area monetary aggregates and their role in the Eurosystem’s monetary policy strategy”, published in the February 1999 issue of the ECB Monthly Bulletin.
- (b) Relativamente à forma de cálculo das contribuições nacionais para os agregados monetários, vide notas relativas ao quadro B.0.2./ With respect to the calculation method of national contributions to monetary aggregates, see notes to Table B.0.2.

A.3.12

Este quadro apresenta o **balanço agregado do sistema bancário - actividade consolidada** calculado por agregação simples: (i) dos balanços dos grupos financeiros, em base consolidada, que incluem no perímetro de consolidação pelo menos uma OIFM com actividade predominante em Portugal e (ii) dos balanços das OIFM, em base individual, que não são objecto de consolidação em Portugal. Não se incluem os fundos do mercado monetário. A informação utilizada tem por base um reporte numa óptica contabilística, consistente com o Plano de Contas para o Sistema Bancário e com as peças contabilísticas divulgadas publicamente pelas instituições. / This table presents the **aggregated balance sheet of the banking system – consolidated activity** calculated by simple aggregation: (i) of balance sheets, on a consolidated basis, of the financial groups that include in the consolidation perimeter at least one OMFI the principal activity of which is carried on in Portugal, and (ii) balance sheets, on an individual basis, of the OMFIs that are not consoli-

dated in Portugal. It does not include money market funds. The information used is based on an accounting report, in line with the System of Accounts for the Banking System and with the accounting data disseminated by the institutions.

A.3.13

Este quadro apresenta o **balanço agregado do sistema bancário - actividade consolidada** - calculado por agregação simples: (i) dos balanços dos grupos financeiros, em base consolidada, que incluem no perímetro de consolidação pelo menos uma OIFM com actividade predominante em Portugal e (ii) dos balanços das OIFM, em base individual, que não são objecto de consolidação em Portugal. Não se incluem (i) as instituições com sede e/ou actividade predominante no *off-shore* da Madeira, a qual se desenvolve essencialmente com não residentes e tem uma correspondência reduzida com as condições económicas domésticas; (ii) os fundos de mercado monetário. / This table presents the **aggregated balance sheet of the banking system – consolidated activity** - calculated by simple aggregation: (i) of balance sheets, on a consolidated basis, of the financial groups that include in the consolidation perimeter at least one OMFI the principal activity of which is carried on in Portugal, and (ii) of balance sheets, on an individual basis, of the OMFIs that are not consolidated in Portugal. Excluding (i) banks having their head office and/or carrying on their activities mainly in Madeira *off-shore*, which is essentially with non-residents and with a low correspondence to domestic economic conditions; (ii) and the money market funds.

A.3.14

Este quadro apresenta a demonstração de resultados agregada do sistema bancário - actividade consolidada - calculada por agregação simples: (i) das demonstrações de resultados dos grupos financeiros, em base consolidada, que incluem no perímetro de consolidação pelo menos uma OIFM com actividade predominante em Portugal e (ii) das demonstrações de resultados das OIFM, em base individual, que não são objecto de consolidação em Portugal. Não se incluem (i) as instituições com sede e/ou actividade predominante no *off-shore* da Madeira, a qual se desenvolve essencialmente com não residentes e tem uma correspondência reduzida com as condições económicas domésticas; (ii) os fundos de mercado monetário. / This table presents the profit and loss account of the banking system – consolidated activity - calculated by simple aggregation: (i) of profit and loss account, on a consolidated basis, of the financial groups that include in the consolidation perimeter at least one OMFI the principal activity of which is carried on in Portugal, and (ii) of profit and loss account, on an individual basis, of the OMFIs that are not consolidated in Portugal. Excluding (i) banks having their head office and/or carrying on their activities mainly in Madeira *off-shore*, which is essentially with non-residents and with a low correspondence to domestic economic conditions; (ii) and the money market funds.

- (a) Na rubrica “resultados em empresas associadas e em filiais excluídas da consolidação” é registada a parte dos resultados gerados por empresas associadas e em filiais excluídas da consolidação, parte essa atribuível ao grupo em função da percentagem de participação detida nessas empresas. Empresas associadas são aquelas em que existe uma influência significativa na gestão, presumindo-se que tal existe quando a participação corresponda a, pelo menos, 20 por cento dos direitos de voto. Por seu lado, empresas filiais excluídas da consolidação são aquelas que prosseguem actividades incompatíveis com o objectivo das contas consolidadas, nomeadamente as empresas comerciais, industriais, agrícolas e de seguros./ The item “income from affiliated companies and subsidiaries excluded from consolidation” records income generated by affiliated companies and subsidiaries excluded from consolidation, which is attributable to the

group according to the percentage of shares held in these companies. Affiliated companies are companies whose management is under significant influence, assuming that this situation occurs when shares held correspond to, at least, 20 per cent of the voting rights. In addition, affiliated companies excluded from consolidation are companies whose activities are incompatible with the objective of consolidated accounts, namely commercial, industrial, agricultural and insurance corporations

- (b) O resultado antes de interesses minoritários permite ter uma medida mais rigorosa dos resultados gerados por todo o activo consolidado, devendo por isso ser utilizado para efeitos de comparação com a rentabilidade em base individual./ Income before minority interests enables a more accurate measure of income generated by all consolidated assets and, therefore, it should be used in order to compare income with profitability on an individual basis.

A.4.1 a A.4.5

De acordo com a metodologia seguida nas Estatísticas da Balança de Pagamentos deve ter-se em consideração a seguinte sectorização institucional :

Autoridades monetárias - inclui o Banco de Portugal e o Tesouro, até Dezembro de 1998. A partir de Janeiro 1999 inclui, apenas, o Banco de Portugal. Esta alteração surge na sequência do estipulado no Tratado da Comunidade Europeia, cujos artigos 105(2) e 116(3) conferem ao Eurosistema, composto pelo Banco Central Europeu e pelos bancos centrais nacionais da zona do euro, o direito exclusivo de detenção e gestão das reservas oficiais dos Estados membros desde o início da fase III da UEM.

Administrações públicas - a partir de Janeiro 1999 inclui o Tesouro. Instituições financeiras monetárias - exclui o Banco de Portugal;

Outros intermediários financeiros e auxiliares financeiros - inclui, nomeadamente, Sociedades de Investimento, Sociedades financeiras de corretagem, Sociedades gestoras de património e Sociedades de desenvolvimento regional;

Particulares - inclui as famílias e as instituições sem fim lucrativo ao serviço das famílias.

According to the Balance of Payments methodologies the following institutional sectors coverage should be considered:

Monetary authorities - up to December 1998, includes the Banco de Portugal and the Treasury. From January 1999 onwards, includes only the Banco de Portugal. In accordance with the institutional arrangements in the Treaty establishing the European Community, namely its articles 105(2) and 116(3), only the Eurosystem, composed of the ECB and the national central banks participating in the single currency, has the exclusive right to hold and manage the official foreign reserves of the Member States from the beginning of Stage Three of EMU.

General government - from January 1999 onwards includes the Treasury.

Monetary financial institutions - does not include the Banco de Portugal;

Other financial intermediaries and financial auxiliaries - includes, namely, Dealers, Wealth managing companies and Regional Development companies;

Private individuals - includes households and non-profit institutions serving households.

- (a) Na Balança Financeira um sinal negativo (positivo) corresponde a um aumento líquido (diminuição líquida) de activos ou a uma diminuição líquida (aumento líquido) de passivos. / A minus (plus) sign means a net increase (net decrease) on the assets and a net decrease (net increase) on the liabilities.

A.4.1 a A.4.3 e A.4.5

- (b) A análise das rubricas de investimento directo, investimento de carteira e outro investimento em termos líquidos é particularmente relevante quando ocorram operações (sobretudo se forem de elevado montante) que se compensem em termos de activo e passivo, caso em que apenas os valores líquidos explicitarão adequadamente a situação verificada, podendo acontecer uma leitura errónea quando se proceda a uma análise isolada de cada uma das componentes.

Esta situação tem ocorrido, sobretudo, ao nível da rubrica de investimento directo, caso em que a análise parcelar das operações de investimento de Portugal no exterior, por um lado, e do investimento do exterior em Portugal, por outro, deve ser conjugada com a leitura do comportamento da rubrica de investimento directo em termos líquidos.

Esta particularidade prende-se com o facto de existirem operações de investimento directo nos dois sentidos que se compensam mutuamente, não correspondendo a investimento líquido na (ou da) economia portuguesa. É o caso de uma empresa constituída em Portugal, que seja apenas um intermediário numa operação de investimento directo entre dois países estrangeiros. Por exemplo, se a empresa não residente A investe na empresa residente B e esta, por sua vez, investe noutra empresa não residente C, na prática, o resultado final consubstanciar-se-á, em termos líquidos, num simples investimento entre empresas não residentes (investimento de A em C).

The analysis of these items in net terms is particularly relevant when there are very significant transactions affecting both assets and liabilities. In these cases, only net figures will appropriately express the correct result, whereas the separate analysis of each component would be misleading.

This situation has occurred mainly at the level of the direct investment item, where the separate analysis of Portuguese direct investment abroad and of foreign direct investment in Portugal has to be supplemented with the analysis of the total net direct investment item. This feature relates to the fact that there are direct investment transactions in both directions that balance each other, not resulting in a net investment in (or from) the Portuguese economy.

This is the case in which a company resident in Portugal acts solely as an intermediary in a direct investment transaction between two foreign countries. For example, if a non resident company A invests in a resident company B and the latter invests in another non resident company C, in practice the final net result will be an investment between non resident companies (investment from A in C).

B. ESTATÍSTICAS MONETÁRIAS E FINANCEIRAS / MONETARY AND FINANCIAL STATISTICS

Emissão monetária

Até Dezembro de 2001, o valor de emissão monetária divulgada no Balanço do Banco de Portugal corresponde à responsabilidade pela emissão de notas e moedas denominadas em escudos. A partir de Janeiro de 2002, com a entrada em circulação do euro, a emissão monetária divulgada, passa a relevar as seguintes responsabilidades:

- Até Dezembro 2002 inclui notas e moedas denominadas em escudos, ainda não recolhidas.

- Moedas denominadas em euros colocadas pelo Banco de Portugal, cujo volume anual de emissão se encontra sujeito a aprovação prévia do Banco Central Europeu (BCE).

- Responsabilidade legalmente atribuída pela emissão de notas denominadas em euros, cuja forma de determinação é em seguida referida.

Método de determinação da responsabilidade pela emissão de notas denominadas em euros

Mensalmente, o total de notas em circulação é afectado aos bancos centrais pertencentes ao Eurosistema, de acordo com a seguinte tabela de repartição, que consta da decisão do Banco Central Europeu (BCE) de 6 de Dezembro de 2001 relativa à emissão de notas de euro (BCE/2001/15):

Membros do Eurosistema*	%
Banco Central Europeu**	8.0000%
National Bank van België / Banque Nationale de Belgique	3.2550%
Deutsche Bundesbank	27.8215%
Bank of Greece	2.3360%
Banco de España	10.1020%
Banque de France	19.1210%
Central Bank of Ireland	0.9650%
Banca d'Italia	16.9190%
Banque Centrale du Luxembourg	0.1695%
De Nederlandsche Bank	4.8595%
Oesterreichische Nationalbank	2.6800%
Banco de Portugal	2.1845%
Suomen Pankki	1.5870%

* As percentagens atribuídas aos Bancos Centrais Nacionais (BCN) correspondem à afectação de 92% do total de notas emitidas, de acordo com a participação no capital social do BCE.

** As tarefas de colocação em circulação e retirada de circulação de todas as notas de euros encontram-se confiadas aos BCN.

A contrapartida deste ajustamento, isto é, a diferença entre o valor de notas legalmente emitidas e o montante de notas efectivamente colocado, dá origem a uma posição Intra-Eurosistema, que para efeitos de reporte estatístico, é reflectida, em termos líquidos, em activos ou passivos diversos, consoante o respectivo sinal.

Notes and coins

Up to December 2001, the value of notes and coins shown in the Balance Sheet of the Banco de Portugal corresponds to the liabilities in respect of the issue of banknotes and coins denominated in escudos. From January 2002 onwards, with the introduction of the euro banknotes and coins, the notes and coins item includes the following liabilities:

- Up to December 2002 includes notes and coins denominated in escudos, not yet withdrawn from circulation.

- Euro-denominated coins put into circulation by Banco de Portugal, whose annual volume of issue must be previously approved by the European Central Bank (ECB).

- Legal liability in respect of the issue of euro-denominated banknotes, which is determined as follows.

Calculation method of liabilities in respect of the issue of euro-denominated banknotes

On a monthly basis, the total value of banknotes in circulation is assigned to central banks participating in the Eurosystem, according to the banknotes allocation key mentioned in the Decision of the European Central Bank of 6 December 2001 on the issue of euro banknotes (ECB/2001/15):

Members of the Eurosystem*	%
European Central Bank**	8.0000%
National Bank van België / Banque Nationale de Belgique	3.2550%
Deutsche Bundesbank	27.8215%
Bank of Greece	2.3360%
Banco de España	10.1020%
Banque de France	19.1210%
Central Bank of Ireland	0.9650%
Banca d'Italia	16.9190%
Banque Centrale du Luxembourg	0.1695%
De Nederlandsche Bank	4.8595%
Oesterreichische Nationalbank	2.6800%
Banco de Portugal	2.1845%
Suomen Pankki	1.5870%

* National central bank's percentage shares correspond to the assignment of 92% of the total value of banknotes issued, in accordance with the key for subscription of the ECB's capital.

** NCBs are entrusted with putting into and withdrawing from circulation all euro banknotes.

The counterpart to this adjustment, i.e. the difference between the value of legally issued banknotes and the amount of banknotes actually placed, gives rise to an intra-Eurosystem position, which, for statistical reporting purposes, is reflected, in net terms, in remaining assets or liabilities, according to the respective sign.

B.0.1 e B.0.3

(a) Para uma definição pormenorizada dos agregados monetários da área do euro, aconselha-se a consulta do artigo publicado no Boletim Mensal do BCE de Fevereiro de 1999, "Agregados monetários da área do euro e o seu papel na estratégia de política monetária do Eurosistema". / For a detailed definition of euro area monetary aggregate, see the article entitled "Euro area monetary aggregates and their role in the Eurosystem's monetary policy strategy", published in the February 1999 issue of the ECB Monthly Bulletin.

B.0.2 e B.0.4

(a) As contribuições nacionais, tal como o nome indica, reflectem o contributo do sector monetário residente (Banco de Portugal e Outras IFM residentes) para os agregados da área do euro, não podendo ser interpretados como correspondendo a valores autónomos nacionais. O respectivo cálculo, efectuado de acordo com um método harmonizado ao nível da área do euro, caracteriza-se por garantir que a agregação das contribuições nacionais e da contribuição do Banco Central Europeu, é idêntica ao valor obtido para o conjunto da área euro. Em termos práticos, este método de cálculo corresponde a consolidar / anular as posições face ao sector monetário residente, em Portugal e nos outros países da área euro, no balanço agregado do sector monetário residente (nacional). Em seguida, a título ilustrativo, apresenta-se o conteúdo das diversas componentes das contribuições nacionais para os agregados monetários:

Contribuição nacional para a circulação monetária: corresponde à emissão monetária do Banco de Portugal deduzida de notas e moedas denominadas em euros. A partir de Janeiro de 2002 com a entrada em circulação do euro, a contribuição nacional para a moeda em circulação passa a incluir a responsabilidade legalmente atribuída pela emissão de notas denominadas em euros (vide conceito de "emissão monetária") que corresponde a uma percentagem fixa do total de notas denominadas em euros em circulação.

Contribuição nacional para as componentes relativas a depósitos e equiparados (Passivos à vista; *Outros depósitos e equiparados até dois anos (excepto passivos à vista, depósitos com pré aviso e acordos de recompra); Depósitos com pré-aviso até 3 meses, Acordos de recompra*): Corresponde às responsabilidades de sector monetário residente face ao sector não monetário (excluindo administração central) residente na área do euro.

Contribuição nacional para as componentes que representam responsabilidades pela emissão de títulos: corresponde à responsabilidade do sector monetário residente pela emissão de títulos, deduzida dos montantes na posse de residentes em países fora da área do euro e dos títulos de natureza idêntica emitidos por IFM residentes em países da área do euro em carteira do sector monetário residente (nacional).

National contributions, as the name suggests, reflect the contribution of the resident monetary sector (Banco de Portugal and other resident MFIs) to the euro area aggregates, and cannot be interpreted as corresponding to national autonomous amounts. Their calculation, which is harmonized across the euro area, ensures that the aggregation of the national contributions and the contribution of the European Central Bank, is identical to the amount calculated for the euro area as a whole. In practical terms, this calculation method corresponds to the

consolidation / netting out of the positions vis-à-vis the resident monetary sector, in Portugal and in the other euro area countries, in the aggregated balance sheet of the (national) resident monetary sector. For explanatory purposes, the content of the various components of national contributions to monetary aggregates is presented below:

National contribution to currency in circulation: corresponds to the issue of currency by Banco de Portugal minus banknotes and coins denominated in euro. From January 2002 onwards, with the introduction of the euro banknotes and coins, national contribution to the currency in circulation includes legal liabilities in respect of the issue of euro-denominated banknotes (see the “notes and coins” concept), which corresponds to a fixed percentage of euro-denominated banknotes in circulation.

National contribution to deposits and deposit-like instruments components (Overnight deposits; *Other deposits and deposit-like instruments up to two years (except overnight deposits, deposits redeemable at notice and repurchase agreements); Deposits redeemable at notice up to 3 months, Repurchase agreements*): corresponds to the resident monetary sector liabilities vis-à-vis the euro area resident non-monetary sector (excluding central government).

National contribution to components representing liabilities in respect of securities issued: corresponds to the resident monetary sector liability in respect of securities issued, minus amounts held by non-euro area residents and securities of a similar nature issued by euro area MFIs held by the (national) resident monetary sector.

B.3.0

Este quadro constitui um **balanço consolidado das outras instituições financeiras monetárias (OIFM) residentes**. O conceito estatístico de instituição financeira monetária (IFM) é aplicado de forma harmonizada em todos os países da União Europeia. O sector das OIFM é constituído pelas IFM excluindo os bancos centrais nacionais. Assim, em Portugal, o sector das OIFM não inclui o Banco de Portugal, sendo constituído por todos os outros bancos (incluindo a Caixa Geral de Depósitos), caixas económicas, caixas de crédito agrícola mútuo e fundos do mercado monetário. Note-se que as restantes instituições de crédito (sociedades de investimento, sociedades de locação financeira, sociedades de *factoring* e sociedades financeiras para aquisições a crédito) encontram-se classificadas do ponto de vista estatístico como outros intermediários financeiros (um subgrupo estatístico das instituições financeiras não monetárias (IFNM)), não sendo, desta forma, abrangidas pelo conceito de OIFM. / This table is a **consolidated balance sheet of resident other monetary financial institutions (OMFIs)**. The statistical concept of monetary financial institution (MFI) has been harmonised across all European Union countries. The OMFIs sector consists of MFIs excluding national central banks. Therefore, in Portugal, the OMFIs sector does not include the Banco de Portugal and consists of all other banks (including the Caixa Geral de Depósitos), savings banks, mutual agricultural credit banks and money market funds. It should be noted that the other credit institutions (investment companies, financial leasing companies, factoring companies and credit-purchase financing companies), from a statistical perspective, are classified as other financial intermediaries (a statistical subgroup of non-monetary financial institutions (NMFIs)) and therefore are not covered by the OMFIs concept.

B.7.1.1 a B.7.1.8

Definições gerais

- i) As estatísticas de taxas de juro das instituições financeiras monetárias (IFM) apresentadas no Boletim Estatístico têm subjacente uma metodologia harmonizada, válida para toda a área do euro, a qual se encontra definida no Regulamento N.º 63/2002 do Banco Central Europeu, de 20 de Dezembro de 2001 (BCE/2001/18). As estatísticas de taxas de juro cobrem as operações de empréstimos e depósitos denominados em euros face a particulares e sociedades não financeiras residentes em países pertencentes à União Monetária. Estas estatísticas são calculadas a partir das taxas de juro praticadas por uma amostra representativa das IFM residentes (excluindo o

Banco de Portugal e os Fundos do Mercado Monetário) ponderadas pelos respectivos montantes associados.

- ii) O conceito de particulares abrange os sectores agrupados das famílias e das instituições sem fim lucrativo ao serviço das famílias.
- iii) As estatísticas de taxas de juro abrangem as estatísticas de taxas de juro sobre novas operações e sobre saldos.

Por “novas operações” entende-se qualquer novo acordo entre uma família ou sociedade não financeira e a instituição monetária. As prorrogações automáticas de depósitos e de contratos de empréstimo preexistentes, ou seja, que não exijam qualquer envolvimento activo por parte do particular ou da sociedade não financeira e que não envolvam qualquer renegociação dos termos e condições do contrato, incluindo a taxa de juro, não são considerados novas operações. As alterações das taxas de juro variáveis que derivem de ajustamentos automáticos de taxa de juro efectuados pela IFM não constituem novos acordos e, portanto, não são consideradas novas operações. A taxa de juro das novas operações reflecte a média ponderada das taxas de juro aplicadas aos depósitos e empréstimos no que respeita aos novos acordos celebrados durante o período de referência.

Saliente-se, contudo, que as taxas de juro das novas operações apresentadas, por serem agregadas com recurso exclusivo aos montantes das operações e por estarem desagregadas por prazo de fixação inicial de taxa e não por prazo contratual, não podem ser interpretadas como o contributo na margem para as taxas de juro dos saldos. Tal implica, nomeadamente, que se perde o significado habitual dos *spreads* face aos indexantes relevantes (ver nota introdutória ao Boletim Estatístico de Dezembro de 2003).

Por seu turno, a taxa de juro sobre saldos reflecte a média ponderada das taxas de juro aplicadas aos saldos de depósitos ou de empréstimos vivos em fim de mês em relação a determinada categoria de instrumentos. Os créditos de cobrança duvidosa e os empréstimos para reestruturação da dívida a taxas inferiores às normalmente praticadas no mercado não estão incluídos nas taxas de juros médias ponderadas referentes aos saldos.

No caso dos descobertos bancários, depósitos transferíveis e depósitos com pré-aviso, entende-se que o conceito de saldo coincide com o de novas operações dada a natureza destes instrumentos financeiros.

Notas técnicas

- (1) As taxas de juro apresentadas são taxas acordadas anualizadas (TAA) e correspondem à média ponderada das taxas de juro individualmente acordadas entre a instituição monetária e o particular ou sociedade não financeira em relação a um dado depósito ou empréstimo, convertidas numa base anual e cotada como percentagem ao ano. A TAA cobre apenas os pagamentos de juros sobre depósitos ou empréstimos, mas não os outros encargos eventualmente aplicáveis. Para as novas operações de empréstimos ao consumo e habitação, é apresentada adicionalmente a taxa anual de encargos efectiva global, TAEG (Directiva n.º 87/2002/CEE e Directiva n.º 98/7/CE; Decreto-Lei n.º 359/91, de 21 de Setembro e Decreto-Lei n.º 101/2000, de 2 de Junho), que engloba todos os encargos com os empréstimos para além do pagamento dos juros.
- (2) Os montantes de novas operações são extrapolados para o conjunto das instituições de crédito a partir das que pertencem à amostra, com base no estimador *Horvitz-Thompson*.
- (3) A desagregação por prazo contratual das novas operações de empréstimos baseia-se no prazo de fixação inicial de taxa. Por exemplo, um novo empréstimo ao consumo a três anos com taxa de juro indexada, revista de 6 em 6 meses, é classificado em termos de novas operações no segmento “Empréstimos a particulares para consumo com prazo de fixação inicial de taxa até 1 ano”, enquanto que um outro novo empréstimo ao consumo a três anos com taxa de juro fixa é classificado no segmento “Empréstimos a particulares para consumo com prazo de fixação inicial de taxa de 1 a 5 anos”; no âmbito dos saldos estas duas operações são, em ambos os casos, classificadas no segmento “Empréstimos a particulares para consumo e outros fins – operações de 1 a 5 anos”. Por convenção, as operações a taxa variável estão classificadas no período de fixação inicial de taxa inferior a 1 ano. Para as novas operações de depósitos

e para os saldos o critério subjacente é o prazo original da operação. As taxas de juro de novas operações apresentadas, por serem agregadas com recurso exclusivo aos montantes das operações e por estarem desagregadas por prazo de fixação inicial de taxa e não por prazo contratual, não podem ser interpretadas como o contributo na margem para as taxas de juro dos saldos. Tal implica, nomeadamente, que se perde o significado habitual dos *spreads* calculados face aos indexantes relevantes (ver nota introdutória ao Boletim Estatístico de Dezembro de 2003).

- (4) Os empréstimos a famílias para a compra de habitação são definidos como empréstimos concedidos para possibilitar o investimento na habitação, incluindo construção e melhoramentos. As estatísticas de taxas de juro das IFM cobrem indistintamente os créditos à habitação com e sem garantia. Os empréstimos às famílias para consumo (crédito ao consumo), são definidos como empréstimos concedidos para utilização pessoal no consumo de bens e serviços. Os novos empréstimos às famílias para outros fins são definidos como empréstimos, com excepção dos descobertos bancários, concedidos para finalidades tais como negócios, consolidação de dívida, educação, etc.
- (5) A desagregação por “escalão de crédito” dos empréstimos concedidos a empresas não financeiras baseia-se no montante de cada transacção individual que é classificada como nova operação e não na totalidade do crédito concedido a essas entidades.
- (6) Os descobertos bancários incluem, para além dos saldos devedores dos depósitos à ordem, os montantes de crédito utilizados com recurso a cartões de crédito e através de linhas de crédito autorizadas.
- (7) As taxas de juro publicadas são médias ponderadas pelos respectivos montantes associados. No que concerne às taxas sobre novas operações deve ter-se presente que estas taxas não são ponderadas pelo prazo contratual das operações.

General definitions

- i) Statistics on interest rates, applied by monetary financial institutions (MFIs) and published in the Statistical Bulletin, are based on the euro-area harmonised methodology set by Regulation No. 63/2002 of the European Central Bank, of 20 December 2001 (ECB/2001/18). Interest rate statistics cover euro-denominated deposits and loans vis-à-vis private individuals and non-financial corporations resident in Monetary Union countries. These statistics are calculated based on interest rates applied by a representative sample of resident MFIs (excluding Banco de Portugal and Money Market Funds) weighted by their corresponding amounts.
- ii) The concept of private individuals covers the household sector and the sector of non-profit institutions serving households.
- iii) Statistics on interest rates cover interest rate statistics on *new business* and *outstanding amounts*. *New business* means any new agreement between a household or a non-financial corporation and the monetary institution. Rollovers of existing deposits and loan contracts that are carried out automatically - i.e., without any active involvement of the household or non-financial corporation, and that do not involve any renegotiation of the terms and conditions of the contract, including the interest rate - shall not be considered as new business. Changes in variable interest rates in the sense of automatic adjustments of the interest rate performed by a MFI are not new agreements and shall therefore not be considered as new business. Interest rates on *new business* shall reflect the weighted average interest rate applied to the deposits and loans in respect of new agreements made during the reference time period.

However, it should be noted that interest rates on *new business* cannot be interpreted as the margin contribution to interest rates on *outstanding amounts* because (1) they are aggregated using business amounts as single weights, and (2) they are broken down by initial rate fixation period and not by agreed maturity. This implies, inter alia, that the usual meaning of spreads vis-à-vis

the relevant reference rate is lost (see Introductory Note to the December 2003 issue of the Statistical Bulletin).

Interest rates on *outstanding amounts* shall reflect the weighted average interest rate applied to deposits or loans in the relevant instrument category as at the end of the month. Non-performing loans and restructured loans at rates below standard market conditions are not included in the weighted average interest rates on *outstanding amounts*

In the case of bank overdrafts, transferable deposits and deposits redeemable at notice, the concept of new business shall be extended to the whole stock, given the nature of these financial instruments.

Technical notes

- (1) The interest rates presented here are annualised agreed rates (AAR) and correspond to the weighted average of the interest rates that are individually agreed between the monetary institution and the household or non-financial corporation for a deposit or loan, converted to an annual basis and quoted in percentages per annum. Any AAR only covers interest rate payments on deposits and loans, but no other charges that may apply. A different rate is calculated for new consumer credit or new loans for house purchases, the annual percentage rate of charge (APRC), which covers the total cost of the loans, in addition to interest payments. It is calculated according to Directive No. 87/2002/EEC and Directive No. 98/7/EC as well as Decree-Law No. 359/91 of 21 September 1991 and Decree-Law No. 101/2000 of 2 June 2000.
- (2) The amounts of new business corresponding to credit institutions included in the sample are extrapolated to all credit institutions based on the Horvitz-Thompson estimator.
- (3) The breakdown of new loans by maturity is based on the initial rate fixation period. For instance, a new three-year consumer credit with indexed interest rate, revised half-yearly, is classified in these Tables under the item “Consumer credits to private individuals with up to a 1-year initial rate fixation,” while another new three-year consumer credit with fixed interest rate is classified in these Tables under the item “Consumer credits to private individuals with initial rate fixation from 1 to 5 years.” In the case of interest rates statistics on *outstanding amounts* these credit transactions are, in both cases, classified under the item “Consumer credits and loans to other purposes to private individuals - 1 to 5 years’ maturity.” It has been agreed that variable rate loans are classified under up to a 1-year initial rate fixation. The underlying criterion for new deposits and for outstanding amounts consists of the original agreed maturity. Interest rates on *new business* cannot be interpreted as a contribution at the margin to the interest rates on *outstanding amounts* because they are aggregated using the business volume as a single weight and they are broken down by initial rate fixation period instead of by agreed maturity. In particular, this implies that the usual meaning of the spread vis-à-vis the relevant reference rate is lost (see Introductory Note to the December 2003 issue of the Statistical Bulletin).
- (4) Loans to private individuals for house purchase are defined as loans granted for housing investment, including construction and renovation. MFI interest rate statistics cover indiscriminately loans for house purchase both with and without collateral. Loans to private individuals for consumption (consumer credit) are defined as loans granted for personal use in consumption of goods and services. New loans to private individuals for other purposes are defined as loans, except bank overdrafts, granted for purposes such as business, debt consolidation, education, etc.
- (5) The breakdown by “credit category” of loans granted to non-financial corporations is based on the amount of each individual transaction that is classified as new business and not on the total credit granted to such entities.
- (6) Bank overdrafts include, in addition to the debit balances of sight deposits, the amount of credit used through credit cards and by means of authorised credit lines.

- (7) Published interest rates are average rates weighted by their corresponding amounts. In particular, interest rates on *new business* are not weighted by the agreed maturity of the transactions.

B.8.2.1.1

- (a) Inclui informação dos Intermediários Financeiros supervisionados pelo Banco de Portugal, ou seja, exclui nomeadamente as Sociedades Gestoras de Participações Sociais que controlam as Empresas de Seguros. / Includes data on Financial Intermediaries supervised by the Banco de Portugal, namely it does not include Financial Holding Companies that control Insurance Companies

B.8.2.1.2

- (a) Inclui informação dos Auxiliares Financeiros supervisionados pelo Banco de Portugal, ou seja, exclui nomeadamente os Auxiliares de Seguros e as Sociedades e as Sociedades Gestoras de Fundos de Pensões. / Includes data on Financial Auxiliaries supervised by the Banco de Portugal, namely it does not include Insurance Financial Auxiliaries and Pension Fund Managing Companies.

B.8.2.2.1 a B.8.2.3.3

- (a) Inclui informação dos Outros Intermediários Financeiros e Auxiliares Financeiros supervisionados pelo Banco de Portugal, ou seja, exclui nomeadamente as Sociedades Gestoras de Participações Sociais que controlam as Empresas de Seguros, os Auxiliares de Seguros e as Sociedades Gestoras de Fundos de Pensões. / Includes data on Other Financial Intermediaries and Financial Auxiliaries supervised by the Banco de Portugal, namely it does not include Financial Holding Companies that control Insurance Companies, Insurance Financial Auxiliaries and Pension Fund Managing Companies.

B.8.3.5

- (a) Inclui informação das Sociedades Gestoras de Participações Sociais do Sector Financeiro supervisionados pelo Banco de Portugal, isto é, exclui as Sociedades Gestoras Participações Sociais que controlam empresas de Seguros. / Includes data on Financial Holding Companies supervised by the Banco de Portugal, so it excludes Financial Holding Companies that control Insurance Companies.

B.9.1.1, B.9.1.2, B.9.1.3

- (a) A informação relativa aos montantes e à taxa média ponderada pelos montantes não toma em consideração operações de montante igual ou superior a 1 milhão de euros. / Data on turnovers and weighted average rates only takes into account operations above one million euros.
- (b) As séries estatísticas que constam destes quadros têm periodicidades diária e mensal (calendário). / The figures in these tables are calculated on a daily and monthly (according to the calendar) basis.

C. ESTATÍSTICAS DA BALANÇA DE PAGAMENTOS / BALANCE OF PAYMENTS STATISTICS

De acordo com a metodologia seguida nas Estatísticas da Balança de Pagamentos deve ter-se em consideração a seguinte sectorização institucional:

Autoridades monetárias - inclui o Banco de Portugal e o Tesouro, até Dezembro de 1998. A partir de Janeiro 1999 inclui, apenas, o Banco de Portugal. Esta alteração surge na sequência do estipulado no Tratado da Comunidade Europeia, cujos artigos 105(2) e 116(3) conferem ao Eurosistema, composto pelo Banco Central Europeu e pelos bancos centrais nacionais da zona do euro, o direito exclusivo de detenção e gestão das reservas oficiais dos Estados membros desde o início da fase III da UEM.

Administrações públicas - a partir de Janeiro 1999 inclui o Tesouro;

Instituições financeiras monetárias - exclui o Banco de Portugal;

Outros intermediários financeiros e auxiliares financeiros - inclui, nomeadamente, Sociedades de Investimento, Sociedades financeiras de

corretagem, Sociedades gestoras de património e Sociedades de desenvolvimento regional;

Particulares - inclui as famílias e as instituições sem fim lucrativo ao serviço das famílias.

According to the Balance of Payments methodologies the following institutional sectors coverage should be considered:

Monetary authorities - up to December 1998, includes the Banco de Portugal and the Treasury. From January 1999 onwards, includes only the Banco de Portugal. In accordance with the institutional arrangements in the Treaty establishing the European Community, namely its articles 105(2) and 116(3), only the Eurosystem, composed of the ECB and the national central banks participating in the single currency, has the exclusive right to hold and manage the official foreign reserves of the Member States from the beginning of Stage Three of EMU.

General government - from January 1999 onwards includes the Treasury.

Monetary financial institutions - does not include the Banco de Portugal;

Other financial intermediaries and financial auxiliaries - includes, namely, Dealers, Wealth managing companies and Regional Development companies;

Private individuals - includes households and non-profit institutions serving households.

C.2.1

- (a) Na balança financeira um sinal negativo (positivo) corresponde a um aumento líquido (diminuição líquida) de activos ou a uma diminuição líquida (aumento líquido) de passivos. / A minus (plus) sign means a net increase (net decrease) on the assets and a net decrease (net increase) on the liabilities.

C.2.4.3, C.2.5.4 e C.3.3.3

- (a) A zona económica *Off-shores* inclui os seguintes países: Andorra, Antígua e Barbuda, Anguila, Antilhas Holandesas, Barbados, Barém, Bermuda, Bahamas, Belize, Dominica, Granada, Ilha de Guernsey, Gibraltar, Hong Kong, Ilha de Man, Ilha de Jersey, Jamaica, São Cristóvão e Nevis, Ilhas Caimão, Líbano, Santa Lúcia, Liechtenstein, Libéria, Ilhas Marshall, Monserrate, Maldivas, Nauru, Panamá, Filipinas, Singapura, Ilhas Turcos e Caicos, São Vicente e Granadinas, Ilhas Virgens Britânicas, Ilhas Virgens Americanas, Vanuatu e Samoa. / The economic zone *Off-shores* includes the following countries: Andorra, Antigua and Barbuda, Anguilla, Netherlands Antilles, Barbados, Bahrain, Bermuda, Bahamas, Belize, Dominica, Grenada, Guernsey, Gibraltar, Hong Kong, Isle of Man, Jersey, Jamaica, St Kitts and Nevis, Cayman Islands, Lebanon, Saint Lucia, Liechtenstein, Liberia, Marshall Islands, Montserrat, Maldives, Nauru, Panama, Philippines, Singapore, Turks and Caicos Islands, Saint Vincent and the Granadines, British Virgin Islands, U.S. Virgin Islands, Vanuatu and Samoa.

D. ESTATÍSTICAS CAMBIAIS / EXCHANGE RATE STATISTICS

D.1.1.1

- (a) Foram introduzidas nestes quadros, a partir de Outubro de 2000, as cotações médias mensais do euro em relação ao rand da África do Sul, won da Coreia do Sul, dólar de Hong Kong, coroa da Islândia, lev da Bulgária, coroa da Eslováquia, lira de Malta, leu da Roménia, lira turca, dólar de Singapura, lats da Letónia e litas da Lituânia, calculadas a partir das cotações de referência diárias do BCE. / From October 2000 onwards these tables include the euro average exchange rate against the South African rand, South Korean won, Hong Kong dollar, Icelandic krona, Bulgarian lev, Slovak koruna, Maltese lira, Romania leu, Turkish lira, Singapore dollar, Latvian lats and Lithuanian litas, calculated from the daily reference exchange rates of the ECB.

D.1.1.2

- (a) As cotações mensais de fim de período do euro em relação ao rand da África do Sul, won da Coreia do Sul, dólar de Hong Kong, coroa da Islândia, lev da Bulgária, coroa da Eslováquia, lira de Malta, leu da

Roménia, lira turca e dólar de Singapura são, a partir de Outubro de 2000, obtidas a partir das cotações diárias da responsabilidade do BCE. Entre Janeiro de 1999 e Outubro de 2000, a cotação de fim de período destas divisas em relação ao euro era divulgada pelo Banco de Portugal nos quadros D.1.4 (Taxas de Câmbio do euro em relação a outras moedas). / The end-of-period monthly euro exchange rates against the South African rand, South Korean won, Hong Kong dollar, Iceland krona, Bulgarian lev, Slovak koruna, Maltese lira, Romania leu, Turkish lira and Singapore dollar from October 2000 onwards are obtained from daily average exchange rates of the ECB's responsibility. Between January 1999 and October 2000, the end-of-period exchange rate of these currencies against the euro was disclosed by the Banco de Portugal in Tables D.1.4 (Euro exchange rates against other currencies).

D.1.2.1 e D.1.2.2

- (a) A designação "Índice Cambial Efectivo para Portugal" substitui a anteriormente utilizada de "Índice de Taxa de Câmbio Efectiva do Escudo" (ITCE), permanecendo a metodologia de cálculo inalterada. A metodologia utilizada encontra-se descrita em "Índice de Taxa de Câmbio Efectiva do Escudo: estudo dos ponderadores do comércio externo e apresentação de nova metodologia", *Boletim Trimestral* do Banco de Portugal, Junho de 1994. / The designation "Effective Exchange Rate Index for Portugal" replaces the former designation "Escudo Effective Exchange Rate Index" (EERI), but the underlying calculation methodology remains unchanged. The methodology is described in "Escudo Effective Exchange Rate Index: external trade weighting analysis and presentation of a new methodology", *Quarterly Bulletin* of the Banco de Portugal, June 1994.
- (b) DSE - Direito de Saque Especial / SDR - Special Drawing Right.
- (c) Média dos *fixings* AM e PM de Londres. / Average of the London AM and PM fixings.

D.1.3

- (a) O cálculo destas séries tem subjacente as cotações do dólar face a cada moeda (preços médios recolhidos no último dia útil do mês, cerca das 13.30h) e a taxa de referência do euro face ao dólar (fonte: BCE, último dia útil do mês). / The calculation of these series is based on the US dollar exchange rate vis-à-vis each currency (average prices on the last working day of the month, at 1:30 PM) and the euro reference rate vis-à-vis the US dollar (source: ECB, last working day of the month).
- (b) Em 1 de Dezembro de 1999, introdução do Kwanza (AOA), equivalendo a 1 000 000 do anterior Kwanza reajustado (AOR) / On 1 December, 1999, issue of Kwanza (AOA) equivalent to 1 000 000 of the previous Readjusted Kwanza (AOR).
- (c) Franco da Comunidade Financeira Africana (Franco CFA - BEACO) – Autoridade responsável: Banque Centrale des États de l'Afrique de l'Ouest - cotação para: Benim, Costa do Marfim, Burkina-Faso, Senegal, Níger, Togo, Mali e Guiné-Bissau. No caso da Guiné-Bissau, o franco apenas foi introduzido como moeda oficial em 2 de Maio de 1997, em substituição do Peso da Guiné-Bissau. / African Financial Community Franc (CFA Franc BEACO) – Responsible authority: Banque Centrale des États de l'Afrique de l'Ouest - quotation for: Benin, Cote d'Ivoire, Burkina-Faso, Senegal, Niger, Togo, Mali and Guinea-Bissau. In Guinea-Bissau, the franc was only introduced as the official currency on 2 May 1997, replacing the Guinea-Bissau Peso.
- (d) Franco da Comunidade Financeira Africana (Franco CFA - BEAC) – Autoridade responsável: Banque Centrale des États de l'Afrique Centrale - cotação para: Camarões, República Centro-Africana, Congo, Gabão, Chade e Guiné Equatorial. / African Financial Community Franc (Franco CFA - BEAC) – Responsible authority: Banque Centrale des États de l'Afrique Centrale - quotation for: Cameroon, Central African Republic, Congo, Gabon, Chade and Equatorial Guinea.
- (e) Sistema de câmbios múltiplos. Paridade fixa face ao dólar dos Estados Unidos. De Julho de 1999 a Outubro de 2003, paridade fixa

face ao euro para as transacções com a Área do euro. / Multiple exchange rates system. Fixed parity against the US Dollar. From July 1999 to October 2003, fixed parity against the euro for transactions with the Euro Area.

- (f) Série descontinuada do Dinar Jugoslavo (YUM) com efeitos a partir de Fevereiro de 2003, data da formação do novo estado Sérvia-Montenegro. / Yugoslavian Dinar (YUM) series discontinued with effects from February 2003, data of the constitution of the new state of Serbia-Montenegro.
- (g) No final de Março de 1999, o Franco Congolês passou a ser cotado como moeda da República Democrática do Congo, em substituição do anterior Novo Zaire. Foi estabelecida a paridade entre as duas moedas de 1:100000. / At the end of March 1999, the Franc Congolais started to be quoted as the currency of Congo Democratic Republic, replacing the previous New Zaire. A parity of 1:100000 was established between the two currencies.
- (h) Até Dezembro 2002 - cotações do Afghani (AFA). Desde Janeiro 2003 - cotações do Afghani (AFN) / Until December 2002 - Afghani rates (AFA). Since January 2003 - Afghani rates (AFN).
- (i) Introdução, a partir de 7 de Outubro de 2002, de uma nova moeda Afghani (AFN) com a paridade de 1 AFN = 1000 AFA. A circulação da antiga moeda cessou em 2 de Janeiro de 2003. / Introduction, from October 7, 2002, of a new currency Afghani (AFN) with the parity of 1 AFN = 1000 AFA rates. The circulation of the old currency finished on January 2, 2003.
- (j) Em Fevereiro de 2003, data da formação do novo estado Sérvia-Montenegro, introdução do Dinar Sérvio (CSD) para a Sérvia, enquanto que em Montenegro passou a utilizar-se o Euro (EUR). / On February 2003, data of the constitution of the new state of Serbia-Montenegro issue of Serbian Dinar (CSD) for Serbia, while Montenegro began using the Euro (EUR).
- (k) Até Fevereiro de 2004 - cotações oficiais para o Dinar Iraquiano. A partir de Março de 2004 - cotação para o novo Dinar Iraquiano com base em leilão do Banco Central do Iraque. / Until February 2004 - official rate for the Iraqi Dinar. Since March 2004 - new Iraqi Dinar rate based on Iraqi Central Bank auction.

D.2.1, D.2.2, D.2.3, D.2.4

- (a) Valor bruto dos montantes nominais ou nocionais das transacções contratadas durante o mês a que se refere o inquérito, corrigidos da duplicação resultante das transacções efectuadas no mercado interbancário doméstico. Em Abril de 1995, o inquérito à Actividade dos Mercados de Câmbios alargou o seu âmbito, abrangendo informação mais detalhada sobre o mercado de derivados, e a sua periodicidade passou de trimestral a semestral. A partir de Abril de 1999, na sequência da criação do euro, as séries relativas às transacções envolvendo as denominações legais do euro foram descontinuadas. Em Abril de 2001, o inquérito alterou a periodicidade para anual e passou também a cobrir informação individualizada sobre as transacções com contrapartes da zona euro. Nos inquéritos realizados até Janeiro de 1995 (inclusive), as sucursais financeiras nas zonas *off-shore* da Madeira e Açores foram consideradas entidades não residentes, não tendo sido directamente inquiridas. A partir de Abril de 1995, estas sucursais *off-shore* passaram a ser consideradas entidades financeiras residentes e todas as operações que efectuam no âmbito do inquérito são reportadas conjuntamente com as da respectiva sede. / Gross nominal or notional principal amounts of transactions concluded during the survey's month, net of local inter-dealer double-counting. In April 1995, the survey of Foreign Exchange Market Activity was significantly expanded to include a comprehensive coverage of foreign exchange and interest rate derivatives markets and its frequency was changed from quarterly to semi-annual. As from April 1999, following the creation of the euro, statistical series concerning the euro legacy currencies were discontinued. In April 2001, the survey's frequency was changed to annual and separate

data on transactions carried out with euro area counterparties started to be collected. In the surveys undertaken until January 1995 (inclusive), the off-shore branches at Madeira and Azores were considered as non-resident entities. For that reason they did not take part in the survey. As from April 1995, these entities have been considered as residents and all their transactions are jointly reported with those of their head offices.

- (b) Valores convertidos em unidades de dólares dos EUA, às taxas de câmbio diárias de referência divulgadas pelo Banco de Portugal do dia da contratação da transacção, e divididos pelo número de dias do mês em que os mercados cambial e de derivados portugueses tenham estado abertos. / Values converted into US dollars using the reference exchange rates disclosed by Banco de Portugal prevailing on the date of the trade and divided by the number of days in the month when the Portuguese foreign exchange and derivatives markets were open.
- (c) Transaccionados em balcão / Over-the-counter.
- (d) Incluem os *cross-currency interest rate swaps*. / Include the cross-currency interest rate swaps.
- (e) Inclui uma categoria residual de outros produtos derivados cambiais OTC, que não surge discriminada nos quadros. / Includes a residual category of other OTC foreign exchange derivatives instruments, which is not separately disclosed.
- (f) As transacções de opções e futuros cambiais em bolsa não surgem discriminadas em separado nos quadros, embora sejam cobertas pelo inquérito, devido ao seu peso residual. / Due to its residual share, the exchange-traded foreign exchange options and futures are not separately disclosed, although they are covered by the survey.

D.2.5, D.2.6, D.2.7, D.2.8

- (a) Valores brutos, nominais ou nocionais, dos montantes em carteira, corrigidos da duplicação resultante das posições detidas no mercado interbancário doméstico. Os dados relativos às posições só começaram a ser recolhidos a partir de Abril de 1995, quando o inquérito à Actividade dos Mercados de Câmbios alargou o seu âmbito, abrangendo informação mais detalhada sobre o mercado de derivados, e a sua periodicidade passou de trimestral a semestral. A partir de Abril de 1999, na sequência da criação do euro, as séries relativas às transacções envolvendo as denominações legais do euro foram descontinuadas. Em Abril de 2000, o inquérito passou a cobrir informação sobre as posições em aberto de derivados sobre acções e mercadorias e de derivados de crédito. Em Abril de 2001, o inquérito alterou a periodicidade para anual e passou também a cobrir informação individualizada sobre as posições com contrapartes da zona euro. As posições de opções e futuros cambiais em bolsa não surgem discriminadas em separado nos quadros, embora sejam cobertas pelo inquérito, devido ao seu peso residual. As sucursais financeiras nas zonas *off-shore* da Madeira e Açores são consideradas entidades financeiras residentes e todas as operações que efectuam no âmbito do inquérito são reportadas conjuntamente com as da respectiva sede. / Gross nominal or notional amounts outstanding net of local inter-dealer double-counting. Data on amounts outstanding only started to be collected as from April 1995, when the survey of Foreign Exchange Market Activity was significantly expanded to include a comprehensive coverage of derivatives market and its frequency was changed from quarterly to semi-annual. As from April 1999, following the creation of the euro, statistical series concerning the euro legacy currencies were discontinued. In April 2000, the survey started to collect data on amounts outstanding of equity, commodity and credit derivatives, although they are not disclosed. In April 2001, the survey's frequency was changed to annual and separate data on amounts outstanding vis-à-vis euro area counterparties started to be collected. The off-shore branches at Madeira and Azores are considered as residents and all their transactions are jointly reported with those of their head offices.
- (b) Transaccionados em balcão. / Over-the-counter.

- (c) Incluem os *cross-currency interest rate swaps*. / Include the cross-currency interest rate swaps.
- (d) Inclui uma categoria residual de outros produtos derivados cambiais OTC, que não surge discriminada nos quadros. / Includes a residual category of other OTC foreign exchange derivatives instruments, which is not separately disclosed.
- (e) As transacções de opções e futuros cambiais em bolsa não surgem discriminadas em separado nos quadros, embora sejam cobertas pelo inquérito, devido ao seu peso residual. / Due to its residual share, the exchange-traded foreign exchange options and futures are not separately disclosed, although they are covered by the survey.

D.2.9, D.2.10

- (a) Valor bruto dos montantes nominais ou nocionais das transacções contratadas durante o mês a que se refere o inquérito, corrigidos da duplicação resultante das transacções efectuadas no mercado interbancário doméstico. Os dados relativos às transacções de derivados sobre taxas de juro só começaram a ser recolhidos a partir de Abril de 1995, quando o inquérito à Actividade dos Mercados de Câmbios alargou o seu âmbito, abrangendo informação mais detalhada sobre o mercado de derivados, e a sua periodicidade passou de trimestral a semestral. A partir de Abril de 1999, na sequência da criação do euro, as séries relativas às transacções envolvendo as denominações legais do euro foram descontinuadas. Em Abril de 2001, o inquérito alterou a periodicidade para anual e passou também a cobrir informação individualizada sobre as transacções com contrapartes da zona euro. Nos inquéritos realizados até Janeiro de 1995 (inclusive), as sucursais financeiras nas zonas *off-shore* da Madeira e Açores foram consideradas entidades não residentes, não tendo sido directamente inquiridas. A partir de Abril de 1995 as sucursais financeiras nas zonas *off-shore* da Madeira e Açores são consideradas entidades financeiras residentes e todas as operações que efectuam no âmbito do inquérito são reportadas conjuntamente com as da respectiva sede. / Gross nominal or notional principal amounts of transactions concluded during the survey's month, net of local inter-dealer double-counting. Data on single-currency interest rate derivatives only started to be collected as from April 1995, when the survey of Foreign Exchange Market Activity was significantly expanded to include a comprehensive coverage of derivatives market and its frequency was changed from quarterly to semi-annual. As from April 1999, following the creation of the euro, statistical series concerning the euro legacy currencies were discontinued. In April 2001, the survey's frequency was changed to annual and separate data on transactions carried out with euro area counterparties started to be collected. In the surveys undertaken until January 1995 (inclusive), the off-shore branches at Madeira and Azores were considered as non-resident entities. For that reason they did not take part in the survey. As from April 1995, these entities have been considered as residents and all their transactions are jointly reported with those of their head offices.
- (b) Valores convertidos em unidades de dólares dos EUA, às taxas de câmbio diárias de referência divulgadas pelo Banco de Portugal do dia da contratação da transacção, e divididos pelo número de dias do mês em que os mercados cambial e de derivados portugueses tenham estado abertos. / Values converted into US dollars using the reference exchange rates disclosed by Banco de Portugal prevailing on the date of the trade and divided by the number of days in the month on which the Portuguese foreign exchange and derivatives markets were open.
- (c) Transaccionados em balcão. / Over-the-counter.
- (d) Inclui uma categoria residual de outros produtos derivados sobre taxas de juro OTC, que não surge discriminada nos quadros. / Includes a residual category of other OTC foreign exchange derivatives instruments, which is not separately disclosed.
- (e) Contratos transaccionados na Bolsa de Derivados do Porto, até à sua extinção em 2000. / Contracts traded in the Oporto Derivatives Exchange until their termination in 2000.

D.2.11, D.2.12

- (a) Valores brutos, nominais ou nocionais, dos montantes em carteira, corrigidos da duplicação resultante das posições detidas no mercado interbancário doméstico. Os dados relativos às posições só começaram a ser recolhidos a partir de Abril de 1995, quando o inquérito à Actividade dos Mercados de Câmbios alargou o seu âmbito, abrangendo informação mais detalhada sobre o mercado de derivados e tendo a sua periodicidade passado de trimestral a semestral. A partir de Abril de 1999, na sequência da criação do euro, as séries relativas às transacções envolvendo as denominações legais do euro foram descontinuadas. Em Abril de 2000, o inquérito passou a cobrir informação sobre as posições em aberto de derivados sobre acções e mercadorias e de derivados de crédito. Em Abril de 2001, o inquérito alterou a periodicidade para anual e passou também a cobrir informação individualizada sobre as posições com contrapartes da zona euro. As sucursais financeiras nas zonas *off-shore* da Madeira e Açores são consideradas entidades financeiras residentes e todas as operações que efectuem no âmbito do inquérito são reportadas conjuntamente com as da respectiva sede. / Gross nominal or notional amounts outstanding net of local inter-dealer double-counting. Data on amounts outstanding only started to be collected as from April 1995, when the survey of Foreign Exchange Market Activity was significantly expanded to include a comprehensive coverage of derivatives market and its frequency was changed from quarterly to semi-annual. As from April 1999, following the creation of the euro, statistical series concerning the euro legacy currencies were discontinued. In April 2000, the survey started to collect data on amounts outstanding of equity, commodity and credit derivatives, although they are not disclosed. In April 2001, the survey's frequency was changed to annual and separate data on amounts outstanding vis-à-vis euro area counterparties started to be collected. The off-shore branches at Madeira and Azores are considered as resident and all their transactions are jointly reported with those of their head offices.
- (b) Transaccionadas em balcão. / Over-the-counter.
- (c) Inclui uma categoria residual de outros produtos derivados sobre taxas de juro OTC, que não surge discriminada nos quadros. / Includes a residual category of other OTC foreign exchange derivatives instruments, which is not separately disclosed.
- (d) Contratos transaccionados na Bolsa de Derivados do Porto, até à sua extinção em 2000. / Contracts traded in the Oporto Derivatives Exchange until their termination in 2000.

E. FINANÇAS PÚBLICAS / PUBLIC FINANCE STATISTICS

- (a) Despesas do Estado segundo a classificação económica. Os valores intra-anuais referem-se a despesas autorizadas. / State expenditures according to the economic classification. Intra-annual figures refer to authorized expenditures.

F. ESTATÍSTICAS GERAIS / GENERAL STATISTICS

F.1.1

- (a) Entre parêntesis, os pesos de cada sector. / Sectoral weights presented in brackets.

F.1.2

- (a) Entre parêntesis, os pesos de cada sector. / Sectoral weights presented in brackets.

F.1.3, F.1.4, F.1.5, F.1.6, F.1.7

- (a) Os saldos de respostas extremas correspondem à diferença entre as percentagens de resposta positiva e negativa. / Percentage balance is the difference between positive and negative answers.

F.1.10

- (a) (1, 3, 5, 7) Inclui construções novas, ampliações, transformações e restaurações de edifícios. / Includes new buildings, additions and alterations to existing buildings.

F.1.11

- (a) Os saldos de respostas extremas correspondem à diferença entre as percentagens de resposta positiva e negativa. / Percentage balance is the difference between positive and negative answers.

F.1.12

- (a) (1-3) Emissão. / Power emission. (6) Consumo total, referido a emissão (inclui emissão total, trocas com o estrangeiro, recepção de autoprodutores, abatidos do consumo em bombagem hidro-eléctrica). / Total consumption, emission related (including total power emission, power imports and exports, power surplus from energy self-sufficient plants fed into the national grid, deducted from consumption for hydro-electric pumping).

F.1.13

- (a) Os saldos de respostas extremas correspondem à diferença entre as percentagens de resposta positiva e negativa. / Percentage balance is the difference between positive and negative answers.

F.1.15

- (a) Os dados apresentados correspondem à versão mais recente disponível, encontrando-se em diferentes estádios de revisão (1ª versão, revistos e definitivos). / Data in the table correspond to the most recent version available, so that different revision states can be found (first version, revised and definitive data).

F.2.1, F.2.2, F.2.3

- (a) A população activa e o desemprego são tomados em sentido restrito: apenas são considerados como desempregados os indivíduos que fizeram diligências concretas para procurar emprego no período de quatro semanas anteriores ao inquérito. / Labour force and unemployment considered in narrow sense: only individuals who sought work actively in the four weeks before survey are included in the labour force as unemployed.

F.2.5.

- (a) O desemprego é tomado em sentido restrito: apenas são considerados como desempregados os indivíduos que fizeram diligências concretas para procurar emprego no período de quatro semanas anteriores ao inquérito. / Unemployment considered in narrow sense: only individuals who sought work actively in the four weeks before survey are included in the labour force as unemployed.

F.2.7

- (a) As taxas apresentadas para cada mês correspondem às variações intertabelas anualizadas ponderadas pelo número de trabalhadores abrangidos. As taxas apresentadas para cada ano correspondem à média das taxas mensais, ponderada pelo número de trabalhadores abrangidos. / Rates provided for each month are based on the annual increase of the wage settlements weighted by the number of workers covered. Rates provided for each year are based on monthly data, weighted by the number of workers covered each month.

DESAGREGAÇÃO SECTORIAL UTILIZADA NAS ESTATÍSTICAS MONETÁRIAS E FINANCEIRAS

SECTOR RESIDENTE					
Sociedades financeiras	Instituições financeiras monetárias (IFM)	Banco de Portugal		Sector monetário	
		Outras instituições financeiras monetárias	Bancos Caixas económicas Caixas de crédito agrícola mútuo Fundos do mercado monetário		
		Outros intermediários financeiros	Fundos de investimento, excepto fundos do mercado monetário Sociedades de capital de risco Sociedades de factoring Sociedades financeiras de corretagem Sociedades financeiras para aquisições a crédito Sociedades gestoras de participações sociais (do sector financeiro) Sociedades de locação financeira Intermediários financeiros - outros		
		Auxiliares financeiros	Agências de câmbios Sociedades corretoras Sociedades gestoras de fundos de investimento Sociedades gestoras de patrimónios Auxiliares financeiros - outros		
		Sociedades de seguros e fundos de pensões			
Administrações públicas		Administração central	Estado Fundos e serviços autónomos	Sector não monetário	
		Administração regional	Açores Madeira		
		Administração local	Continente Açores Madeira		
		Fundos de segurança social			
Sociedades não financeiras	Sociedades não financeiras públicas Sociedades não financeiras privadas				
Particulares	Famílias Instituições sem fim lucrativo ao serviço das famílias				
	Emigrantes				
SECTOR NÃO RESIDENTE					
Desagregação idêntica à do sector residente, com as necessárias alterações, das quais se destacam:					
* O sector das Outras IFM apresenta uma desagregação adicional entre "sede e sucursais da própria instituição" e "outras";					
* O sector das Outras IFM para países fora da União Europeia é apenas constituído por bancos;					
* Inclui organismos internacionais.					

Corresponde ao sector neutro em termos de detenção de moeda.

**NOMENCLATURA DE INSTRUMENTOS FINANCEIROS E OUTRAS RUBRICAS
NAS ESTATÍSTICAS MONETÁRIAS E FINANCEIRAS**

ACTIVO			
Ouro monetário			
Direitos de saque especiais			
Activos face ao Fundo Monetário Internacional			
Notas e moedas			
Créditos e equiparados	Depósitos	Depósitos transferíveis	
		Outros depósitos	Depósitos com pré-aviso Depósitos a prazo Certificados de depósito
	Empréstimos	Desconto	
		Empréstimos (excepto desconto) e outras disponibilidades	Empréstimos no mercado monetário interbancário Empréstimos subordinados Outros empréstimos Outras disponibilidades
		Créditos de cobrança duvidosa	
	Títulos excepto acções	Títulos do mercado monetário Bilhetes do Tesouro Papel comercial Obrigações (excepto obrigações subordinadas) Obrigações subordinadas Títulos de participação Outros títulos de dívida Derivados financeiros	
Acções e outras participações	Acções Unidades de participação Outras participações		
Activos diversos	Cheques Imóveis, imobiliário e material Adiantamentos Outras contas a receber Custos por natureza Contas diversas		

**NOMENCLATURA DE INSTRUMENTOS FINANCEIROS E OUTRAS RUBRICAS
NAS ESTATÍSTICAS MONETÁRIAS E FINANCEIRAS**

PASSIVO				
Contrapartida dos direitos de saque especiais				
Emissão monetária				
Depósitos e equiparados	Depósitos	Depósitos transferíveis		
		Depósitos com pré-aviso		
		Depósitos a prazo		
		Conta emigrante		
	Equiparados a depósitos	Depósitos de poupança habitação		
Depósitos de poupança reformado				
Outros depósitos de poupança				
Certificados de depósito				
Acordos de recompra				
	Empréstimos	Créditos	Desconto	
			Empréstimos no mercado monetário interbancário	
			Empréstimos subordinados	
			Outros empréstimos	
			Outras responsabilidades	
Títulos excepto capital	Títulos do mercado monetário			
	Papel comercial			
	Obrigações (excepto obrigações subordinadas)			
	Obrigações subordinadas			
	Títulos de participação			
	Outros títulos de dívida			
	Derivados financeiros			
Unidades de participação de fundos do mercado monetário				
Capital e reservas	Acções			
	Outras participações			
	Resultados			
	Fundos de reserva			
	Provisões para créditos de cobrança duvidosa			
	Provisões para riscos diversos			
Passivos diversos	Depósitos obrigatórios			
	Adiantamentos			
	Outras contas a pagar			
	Proveitos por natureza			
	Contas diversas			

GLOSSÁRIO

AC	Administração Central
AECOPS	Associação de Empresas de Construção e Obras Públicas
ANEOP	Associação Nacional de Empreiteiros de Obras Públicas
BCE	Banco Central Europeu
BT	Bilhetes do Tesouro
BVL	Bolsa de Valores de Lisboa
CAE	Classificação das Actividades Económicas
CEDIC	Certificados Especiais de Dívida de curto prazo
CIMPOR	Cimpor, Cimentos de Portugal, S.A.
CLIP	Crédito em Sistema de Leilão ao Investimento Público
DSE	Direito de Saque Especial
FECOM	Fundo Europeu de Cooperação Monetária
FEDER	Fundo Europeu para o Desenvolvimento Regional
FEOGA	Fundo Europeu de Orientação e Garantia Agrícola
FMI	Fundo Monetário Internacional
f.o.b.	free on board
FSE	Fundo Social Europeu
IME	Instituto Monetário Europeu
INE	Instituto Nacional de Estatística
IPC	Índice de Preços no Consumidor
IRC	Imposto sobre o Rendimento das Pessoas Colectivas
IRS	Imposto sobre o Rendimento das Pessoas Singulares
ITCE	Índice da Taxa de Câmbio Efectiva do Escudo
IVA	Imposto sobre o Valor Acrescentado
M(i,j)	Taxa de crescimento da média móvel de ordem i com desfasamento j Exemplo para uma série mensal: -M(1,1): mês corrente/mês anterior -M(1,12): mês corrente/mês homólogo -M(12,12): 12 meses/12meses homólogos
MTC	Mecanismo de Taxas de Câmbio
n.i.n.r.	não incluído noutra rubrica
OCDE	Organização para a Cooperação e Desenvolvimento Económicos
PALOP	Países Africanos de Língua Oficial Portuguesa
PEDIP	Programa Específico para o Desenvolvimento da Indústria Portuguesa
PETROGAL	Petróleos de Portugal, Petrogal, S.A.
SME	Sistema Monetário Europeu
TAEG	Taxa anual de encargos efectiva global
UE	União Europeia

Sinais convencionais utilizados nos quadros

" - "	não aplicável
" . "	não disponível
" 0 "	nulo ou irrelevante
" p "	provisório

GLOSSARY

AECOPS	Associação de Empresas de Construção e Obras Públicas
ANEOP	Associação Nacional de Empreiteiros de Obras Públicas
APRC	Annual percentage rate of charge
ECB	European Central Bank
BVL	Bolsa de Valores de Lisboa (Lisbon Stock Exchange)
CEA	Classification of Economic Activities
CIMPOR	Cimpor, Cimentos de Portugal, S.A.
CG	Central Government
CLIP	Auctioned Credit for Public Investment
CPI	Consumer Price Index
EAGGF	European Agricultural Guidance and Guarantee Fund
EERI	Effective Exchange Rate Index
EMCF	European Monetary Cooperation Fund
EMI	European Monetary Institute
EMS	European Monetary System
ERDF	European Regional Development Fund
ERM	Exchange Rate Mechanism
ESF	European Social Fund
EU	European Union
f.o.b.	free on board
GG	General Government
IMF	International Monetary Fund
INE	Instituto Nacional de Estatística
M(i,j)	Moving average growth rate (i months) with lag j Example for a monthly series: -M(1,1): month-on-month -M(1,12): year-on-year -M(12,12): 12 months moving average
n.i.e.	not included elsewhere
OECD	Organisation for Economic Co-operation and Development
PALOP	Portuguese Speaking African Countries
PETROGAL	Petróleos de Portugal, Petrogal, S.A.
PEDIP	Specific Programme for the Development of Portuguese Industry
SDR	Special Drawing Right
TB	Treasury Bills

Conventions used in the tables

" - "	not applicable
" . "	not available
" 0 "	nil or negligible
" p "	provisional

Suplementos ao Boletim Estatístico

- 1/98 Informação estatística sobre instituições financeiras não monetárias, Dezembro de 1998. /
Statistical information on non-monetary financial institutions, December 1998.
- 2/98 Investimento directo do exterior em Portugal: estatísticas de fluxos e *stocks* para o ano de 1996 e estimativas de *stocks* para 1997, Dezembro de 1998. /
Foreign direct investment in Portugal: flows and stocks statistics for 1996 and stocks estimates for 1997, December 1998.
- 1/99 Nova apresentação das estatísticas da balança de pagamentos, Fevereiro/Março de 1999. /
New presentation of the balance of payments statistics, February/March 1999.
- 2/99 Informação estatística sobre fundos de investimento mobiliário (FIM), Dezembro de 1999. /
Statistical information on mutual funds, December 1999.
- 1/00 Investimento directo de Portugal no exterior, Dezembro 2000. /
Portuguese direct investment abroad (available only in Portuguese), December 2000.
- 1/01 “Balanço estatístico” e “Balanço contabilístico” das outras instituições financeiras monetárias, Agosto 2001. /
“Statistical balance sheet” and “Accounting balance sheet” of other monetary financial institutions, August 2001.