BOLETIM ESTATÍSTICO

Fevereiro 2004

Disponível em www.bportugal.pt - Publicações e Estatísticas

Banco de Portugal

Special Data Dissemination Standard

Em Abril de 1996 o Fundo Monetário Internacional (FMI) criou o 'Special Data Dissemination Standard' (SDDS) visando reforçar a transparência, integridade, actualidade e qualidade da informação estatística. No âmbito do SDDS é disponibilizada informação sobre: dados macroeconómicos; política de divulgação ao público; política de revisões; metodologias subjacentes à preparação da informação estatística.

Portugal aderiu ao SDDS em Outubro de 1998, podendo ser consultada a informação relativa a Portugal no 'Dissemination Standard Bulletin Board' (DSBB) do FMI, acessível na Internet - http://dsbb.imf.org.

Em articulação com o calendário de divulgação estabelecido no SDDS, igualmente disponível no referido endereço da Internet, o Banco de Portugal publica, em primeira mão, na Internet – www.bportugal.pt -- as relevantes estatísticas sobre Contas da Administração Central - Financiamento, Contas do Sector Bancário e do Banco de Portugal, Taxas de Juro, Dívida Externa e Reservas Internacionais.

A informação estatística abrangida pelo SDDS, relativa a Portugal, é compilada pelo Ministério das Finanças, pelo Instituto Nacional de Estatística, pela Euronext Lisboa e pelo Banco de Portugal.

In April 1996, the International Monetary Fund (IMF) created the "Special Data Dissemination Standard" (SDDS) with the intention of improving the dissemination of reliable, comprehensive and timely economic, financial and socio-demographic data. The standard provides information on the data categories and the practices concerning the access by the public, the integrity and the quality of the Statistics.

Portugal has been represented on the IMF 'Dissemination Standard Bulletin Board' (DSBB) since October 1998. Metadata on Portuguese economic and financial categories are available at http://dsbb.imf.org.

According to the SDDS advance release calendar, also available on the referred IMF website, the Banco de Portugal publishes firstly on its website – www.bportugal.pt, -- the relevant data concerning Central Government Accounts - Financing, Accounts of the Banking System and of the Central Bank, Interest Rates, External Debt and International Reserves.

The statistical data, for Portugal, are compiled by Ministério das Finanças, Instituto Nacional de Estatística, Euronext Lisboa and Banco de Portugal.

ÍNDICE

A. Principais indicadores
B. Estatísticas monetárias e financeiras
B.0 Agregados monetários e principais contrapartidas
B.1 Síntese monetária
B.2 Balanço do Banco de Portugal
B.3 Balanço das outras instituições financeiras monetárias
B.4 Detalhes dos activos das outras instituições financeiras monetárias face a residentes
B.5 Detalhes dos passivos das outras instituições financeiras monetárias face a residentes
B.6 Detalhesdos activos e dos passivos das outras instituições financeiras monetárias face a não residentes
B.7 Taxas de juro e rendibilidade das outras institutições financeiras monetárias
B.8 Informação sobre instituições financeiras não monetárias
B.9 Mercado monetário interbancário
B.10 Mercados de títulos
B.11 Sistemas de pagamentos
C. Estatísticas da balança de pagamentos
C.1 Balanças corrente e de capital
C.2 Balança financeira
C.3 Posição de investimento internacional
D. Estatísticas cambiais
D.1 Taxas de câmbio
D.2 Transacções no mercado de câmbios
E. Estatísticas das finanças públicas
F. Estatísticas gerais

A. PRINCIPAIS INDICADORES

A.1 INFLAÇÃO

A.1.1 Índice harmonizado de preços no consumidor e índice de preços no consumidor 5
A.1.2 Índice harmonizado de preços no consumidor por agregados - Taxas de variação 6
A.1.3 Índice de preços no consumidor por classes - Taxas de variação 7
A.1.4 Índice harmonizado de preços no consumidor - Taxas de variação 8

A.2 ESTATÍSTICAS CAMBIAIS

A.2.1 Taxas de conversão irrevogáveis para o euro 11
A.2.2 Taxas de câmbio de referência do euro e índices cambiais . . . 12
A.2.3 Taxas de câmbio de referência do euro vis-à-vis outras moedas da UE e MTC II 13

A.3 ESTATÍSTICAS MONETÁRIAS E FINANCEIRAS

A.3.1 Taxas de juro directoras do BCE 17
A.3.2 Taxas de juro de curto prazo e taxas de rendibilidade de longo prazo 18
A.3.3 Taxas de juro sobre novas operações de empréstimos concedidos por IFM a residentes na área do euro - Operações com sociedades não financeiras e particulares 19
A.3.4 Taxas de juro sobre novas operações de empréstimos com prazo acordado de residentes na área do euro em IFM - Operações com sociedades não financeiras e particulares . . . 19
A.3.5 Índice de cotações de acções. 20
A.3.6 Síntese monetária - Saldos em fim de mês 21
A.3.7 Contrapartida da variação dos passivos até 2 anos face ao sector não monetário excepto administração central - Variações de saldos em fim de mês 21
A.3.8 Agregados monetários da área do euro e contribuição nacional - Taxas de variação anual com base no índice 22
A.3.9 Agregados de crédito interno - Taxas de variação 23

CONTENTS

A. Main indicators
B. Monetary and financial statistics
B.0 Monetary aggregates and main counterparts
B.1 Monetary survey
B.2 Balance sheet of the Banco de Portugal
B.3 Balance sheet of monetary financial institutions
B.4 Details of the assets of other monetary financial institutions vis-à-vis residents
B.5 Details of the liabilities of other monetary financial institutions vis-à-vis residents
B.6 Details of the assets and liabilities of other monetary financial institutions vis-à-vis non-residents
B.7 Other monetary financial institutions interest rates and profitability
B.8 Information on non-monetary financial institutions
B.9 Interbank money market
B.10 Securities markets
B.11 Payment systems
C. Balance of payments statistics
C.1 Current and capital accounts
C.2 Financial accounts
C.3 International investment position
D. Exchange rate statistics
D.1 Exchange rates
D.2 Exchange market turnover
E. Public finance statistics
F. General statistics

A. MAIN INDICATORS

A.1 INFLATION

A.1.1 Harmonized index of consumer prices and consumer price index 5
A.1.2 Harmonized index of consumer price by aggregates - Rates of change 6
A.1.3 Consumer price index by items - Rates of change 7
A.1.4 Harmonised index of consumer prices - Rates of change . . . 8

A.2 EXCHANGE RATE STATISTICS

A.2.1 Irrevocable conversion rates for the euro 11
A.2.2 Euro reference exchange rates and exchange rate indices. . 12
A.2.3 Euro reference exchange rates vis-à-vis other EU currencies and ERM II 13

A.3 MONETARY AND FINANCIAL STATISTICS

A.3.1 Key ECB interest rates. 17
A.3.2 Short-term interest rates and long-term yields. 18
A.3.3 Interest rates on new loans granted by MFI to residents in the euro area - transactions vis-à-vis non-financial corporations and private individuals 19
A.3.4 Interest rates on new deposits with agreed maturity placed by residents in the euro area with MFI - Transactions vis-á-vis non-financial corporations and private individuals . . 19
A.3.5 Share price index. 20
A.3.6 Monetary survey - End-of-month figures 21
A.3.7 Counterparts to changes in liabilities up to 2 years vis-à-vis non-monetary sector except central government - Changes in the end-of-month figures 21
A.3.8 Monetary aggregates of the euro area and national contribution - Annual change rates on the basis of the index 22
A.3.9 Domestic credit aggregates - Rates of change 23

A.3.10 Crédito interno a sociedades não financeiras por ramo de actividade - Taxas de variação homóloga calculadas com base em saldos em fim de mês 24
A.3.11 Crédito interno a particulares por finalidade - Taxas de variação homóloga (M(1,12)) calculadas com base em saldos em fim de mês 25
A.3.12 Balanço agregado do sistema bancário - Actividade consolidada - Saldos em fim de período 26
A.3.13 Balanço agregado do sistema bancário - Actividade consolidada - excluindo instituiçoes com sede e/ou actividade predominante no *off-shore* da Madeira - Saldos em fim de período 27
A.3.14 Demonstração de resultados agregada do sistema bancário - Actividade consolidada - excluindo instituições com sede e/ou actividade predominante no *off-shore* da Madeira - Saldos em fim de período 28

A.4 ESTATÍSTICAS DA BALANÇA DE PAGAMENTOS

A.4.1 Balança de pagamentos - Principais componentes
Valores líquidos anuais 31
Em euros. 32
A.4.2 Principais componentes da balança de pagamentos - Com os países da área do euro 33
A.4.3 Principais componentes da balança de pagamentos - Com os países da União Europeia 34
A.4.4 Balanças corrente e de capital - Principais componentes 35
A.4.5 Balança financeira - Principais componentes 36
A.4.6 Posição de investimento internacional - Principais componentes 37
A.4.7 Balanças corrente e de capital e balança financeira - Valores líquidos do trimestre terminado em cada mês 38
A.4.8 Balanças corrente e de capital - Principais componentes - Valores líquidos do terminado trimestre em cada mês 38
A.4.9 Balança financeira - Principais componentes - Valores líquidos do trimestre terminado em cada mês 38

A.5 ESTATÍSTICAS DAS FINANÇAS PÚBLICAS

A.5.1 Financiamento das administrações públicas - Fluxos acumulados desde o início do ano 41

B. ESTATÍSTICAS MONETÁRIAS E FINANCEIRAS

B.0 AGREGADOS MONETÁRIOS E PRINCIPAIS CONTRAPARTIDAS

B.0.1 Agregados monetários da área do euro 47
B.0.2 Contribuição nacional para os agregados monetários da área do euro 47
B.0.3 Principais contrapartidas do M3 da área do euro 48
B.0.4 Contribuição nacional para as principais contrapartidas do M3 da área do euro. 48

B.1 SÍNTESE MONETÁRIA

B.1.1 Síntese Monetária - Activo 51
B.1.1 Síntese Monetária - Passivo 51
B.1.2 Passivos até 2 anos face ao sector residente não monetário (excepto administração central) 52
B.1.3 Por memória: empréstimos cedidos por outras IFM em operações de titularização 52

B.2 BALANÇO DO BANCO DE PORTUGAL

B.2.1 Balanço do Banco de Portugal 55
B.2.2.1 Activos do Banco de Portugal face a residentes 55
B.2.2.2 Passivos do Banco de Portugal face a residentes 56
B.2.3.1 Activos do Banco de Portugal face a não residentes - Por instrumento financeiro e prazo 56
B.2.3.2 Passivos do Banco de Portugal face a não residentes - Por instrumento financeiro e prazo 57
B.2.4 Activos e passivos do Banco de Portugal face a não residentes - Por países da área do euro e fora da área do euro 57

A.3.10 Domestic credit to non-financial corporations by branch of activity - Year-on-year rate of change computed from end-of-month figures 24
A.3.11 Domestic credit to private individuals by purpose - Year-on-year growth rates (M(1,12)) computed from end-of-month figures 25
A.3.12 Aggregated balance sheet of the banking system - Consolidated activity - End-of-period figures 26
A.3.13 Aggregated balance sheet of the banking system - Consolidated activity - Excluding institutions with head office and/or carrying on their activities mainly in Madeira off-shore - End-of-period figures 27
A.3.14 Profit and loss account of the banking system- Consolidated activity - Excluding institutions with head office and/or carrying on their activities mainly in Madeira *off-shore* - End-of-period figures 28

A.4 BALANCE OF PAYMENTS STATISTICS

Balance of payments - Main items
Annual net figures 31
In euros. 32
A.4.2 Balance of payments main items - Vis-à-vis euro area countries 33
A.4.3 Balance of payments main items - Vis-à-vis European Union countries 34
A.4.4 Current and capital account - Main items 35
A.4.5 Financial account - Main items 36
A.4.6 International investment position - Main items 37
A.4.7 Current and capital accounts and financial account - Net values of the quarter ended in each month. 38
A.4.8 Current and capital accounts - Main items - Net values of the quarter ended in each month. 38
A.4.9 Financial account - Main items - Net values of the quarter ended in each month 38

A.5 PUBLIC FINANCE STATISTICS

A.5.1 General government financing - Cumulative flows since the beginning of the year 41

B. MONETARY AND FINANCIAL STATISTICS

B.0 MONETARY AGGREGATES AND MAIN COUNTERPARTS

B.0.1 Euro area monetary aggregates 47
B.0.2 National contribution for the euro area monetary aggregates. . 47
B.0.3 Main counterparts of euro area M3 48
B.0.4 National contribution for the main counterparts of euro area M3 48

B.1 MONETARY SURVEY

B.1.1 Monetary survey - Assets 51
B.1.1 Monetary survey - Liabilities 51
B.1.2 Liabilities up to 2 years vis-à-vis non-monetary resident sector (except central government) 52
B.1.3 Memo items: loans sold by other MFI through securitisation . . 52

B.2 BALANCE SHEET OF THE BANCO DE PORTUGAL

B.2.1 Balance sheet of the Banco de Portugal 55
B.2.2.1 Assets of the Banco de Portugal vis-à-vis residents 55
B.2.2.2 Liabilities of the Banco de Portugal vis-à-vis residents 56
B.2.3.1 Assets of the Banco de Portugal vis-à-vis non-residents - By financial instrument and maturity 56
B.2.3.2 Liabilities of the Banco de Portugal vis-à-vis non-residents - By financial instrument and maturity 57
B.2.4 Assets and liabilities of the Banco de Portugal vis-à-vis non-residents - By euro area and non-euro area countries . 57

B.3 BALANÇO DAS OUTRAS INSTITUIÇÕES FINANCEIRAS MONETÁRIAS

B.3.0 Balanço consolidado das outras instituições financeiras monetárias (residentes) - Activo 61
B.3.0 Balanço consolidado das outras instituições financeiras monetárias (residentes) - Passivo 61
B.3.1 Activos e passivos das outras instituições financeiras monetárias face a instituições financeiras monetárias 62
B.3.2.1 Activos e passivos das outras instituições financeiras monetárias face a outros intermediários financeiros e auxiliares financeiros 62
B.3.2.2 Activos e passivos das outras instituições financeiras monetárias face a sociedades de seguros e fundos de pensões 63
B.3.3.1 Activos e passivos das outras instituições financeiras monetárias face à administração central 63
B.3.3.2 Activos das outras instituições financeiras monetárias face às administrações públicas excepto administração central 64
B.3.3.3 Passivos das outras instituições financeiras monetárias face às administrações públicas excepto administração central . . . 64
B.3.4 Activos e passivos das outras instituições financeiras monetárias face a sociedades não financeiras. 65
B.3.5 Activos e passivos das outras instituições financeiras monetárias face a particulares 65
B.3.6 Activos e passivos das outras instituições financeiras monetárias face a emigrantes 66
B.3.7.1 Activos das outras instituições financeiras monetárias face a não residentes 66
B.3.7.2 Passivos das outras instituições financeiras monetárias face a não residentes 67
B.3.8 Activos e passivos das outras instituições financeiras monetárias - Sector não especificado. 67

B.3 BALANCE SHEET OF OTHER MONETARY FINANCIAL INSTITUTIONS

B.3.0 Other (resident) monetary financial institutions consolidated balance sheet - Assets. 61
B.3.0 Other (resident) monetary financial institutions consolidated balance sheet - Liabilities. 61
B.3.1 Assets and liabilities of other monetary financial institutions vis-à-vis monetary financial institutions 62
B.3.2.1 Assets and liabilities of other monetary financial institutions vis-à-vis other financial intermediaries and financial auxiliaries. 62
B.3.2.2 Assets and liabilities of other monetary financial institutions vis-à-vis insurance corporations and pension funds 63
B.3.3.1 Assets and liabilities of other monetary financial institutions vis-à-vis central government 63
B.3.3.2 Assets of other monetary financial institutions vis-à-vis general government except central government 64
B.3.3.3 Liabilities of other monetary financial institutions vis-à-vis general government except central government 64
B.3.4 Assets and liabilities of other monetary financial institutions vis-à-vis non-financial corporations 65
B.3.5 Assets and liabilities of other monetary financial institutions vis-à-vis private individuals 65
B.3.6 Assets and liabilities of other monetary financial institutions vis-à-vis emigrants. 66
B.3.7.1 Assets of other monetary financial institutions vis-à-vis non-residents. 66
B.3.7.2 Liabilities of other monetary financial institutions vis-à-vis non-residents. 67
B.3.8 Assets and liabilities of other monetary financial institutions - Non-specified sector 67

B.4 DETALHES DOS ACTIVOS DAS OUTRAS INSTITUIÇÕES FINANCEIRAS MONETÁRIAS FACE A RESIDENTES

B.4.1.1 Empréstimos de outras instituições financeiras monetárias às instituições financeiras não monetárias - Por prazo 71
B.4.1.2 Empréstimos de outras instituições financeiras monetárias às administrações públicas excepto administração central - Por prazo 71
B.4.1.3 Empréstimos de outras instituições financeiras monetárias às sociedades não financeiras - Por prazo 72
B.4.1.4 Empréstimos de outras instituições financeiras monetárias a particulares - Por finalidade e prazo 72
B.4.2.1 Empréstimos de outras instituições financeiras monetárias a sociedades não financeiras - Por ramo de actividade 73
B.4.2.2 Empréstimos de outras instituições financeiras monetárias a sociedades não financeiras da indústria transformadora - Por ramo de actividade 74
B.4.3 Activos em moeda estrangeira de outras instituições financeiras monetárias face ao sector não monetário - Por sector institucional 75
B.4.4 Empréstimos de outras instituições financeiras monetárias a sociedades não financeiras e particulares - Por distrito / região autónoma 75

B.4 DETAILS OF THE ASSETS OF OTHER MONETARY FINANCIAL INSTITUTIONS VIS-À-VIS RESIDENTS

B.4.1.1 Loans of other monetary financial institutions to non-monetary financial institutions - By maturity 71
B.4.1.2 Loans of other monetary financial institutions to general government except central government - By maturity 71
B.4.1.3 Loans of other monetary financial institutions to non-financial corporations - By maturity 72
B.4.1.4 Loans of other monetary financial institutions to private individuals - By purpose and maturity 72
B.4.2.1 Loans of other monetary financial institutions to non-financial corporations - By branch of activity 73
B.4.2.2 Loans of other monetary financial institutions to non-financial corporations of the manufacturing industry - By branch of activity 74
B.4.3 Assets denominated in foreign currency of other monetary financial institutions vis-à-vis non-monetary sector - By institutional sector 75
B.4.4 Loans of other monetary financial institutions to non-financial corporations and to private individuals - By administrative region 75

B.5 DETALHES DOS PASSIVOS DE OUTRAS INSTITUIÇÕES FINANCEIRAS MONETÁRIAS FACE A RESIDENTES

B.5.1.1 Depósitos e equiparados de outros intermediários financeiros e auxiliares financeiros em outras instituições financeiras monetárias 79
B.5.1.2 Depósitos e equiparados de sociedades de seguros e fundos de pensões em outras instituições financeiras monetárias . . . 79
B.5.1.3 Depósitos e equiparados da administração central em outras instituições financeiras monetárias 80
B.5.1.4 Depósitos e equiparados das administrações públicas excepto administração central em outras instituições financeiras monetárias 80
B.5.1.5 Depósitos e equiparados de sociedades não financeiras em outras instituições financeiras monetárias 81
B.5.1.6 Depósitos e equiparados de particulares em outras instituições financeiras monetárias 81

B.5 DETAILS OF THE LIABILITIES OF OTHER MONETARY FINANCIAL INSTITUTIONS VIS-À-VIS RESIDENTS

B.5.1.1 Deposits and deposit-like instruments of other financial intermediaries and financial auxiliaries with other monetary financial institutions 79
B.5.1.2 Deposits and deposit-like instruments of insurance corporations and pension funds with other monetary financial institutions 79
B.5.1.3 Deposits and deposit-like instruments of central government with other monetary financial institutions. 80
B.5.1.4 Deposits and deposit-like instruments of general government except central government with other monetary financial institutions 80
B.5.1.5 Deposits and deposit-like instruments of non-financial corporations with other monetary financial institutions 81
B.5.1.6 Deposits and deposit-like instruments of private individuals with other monetary financial institutions. 81

B.5.2 Depósitos e equiparados em moeda estrangeira do sector não monetário em outras instituições financeiras monetárias - Por sector institucional 82
B.5.3.1 Depósitos e equiparados de instituições financeiras não monetárias, sociedades não financeiras e particulares em outras IFM - Por distrito / região autónoma 82
B.5.3.2 Depósitos e equiparados de emigrantes em outras instituições financeiras monetárias - Por distrito / região autónoma 83

B.6 DETALHES DOS ACTIVOS E PASSIVOS DE OUTRAS INSTITUIÇÕES FINANCEIRAS MONETÁRIAS FACE A NÃO RESIDENTES

B.6.1.1 Activos e passivos das outras instituições financeiras monetárias face a instituições financeiras monetárias não residentes - Por instrumento financeiro e prazo 87
B.6.1.2 Activos e passivos das outras instituições financeiras monetárias face ao sector não monetário não residente - Por instrumento financeiro e prazo 87
B.6.2 Activos e passivos das outras instituições financeiras monetárias face a não residentes - Por moeda 88
B.6.3.1 Activos das outras instituições financeiras monetárias face a instituições financeiras monetárias não residentes - Por país . 88
B.6.3.2 Passivos das outras instituições financeiras monetárias face a instituições financeiras monetárias não residentes - Por país . 89
B.6.3.3 Activos das outras instituições financeiras monetárias face ao sector não monetário não residente - Por país. 89
B.6.3.4 Passivos das outras instituições financeiras monetárias face ao sector não monetário não residente - Por país 90

B.7 TAXAS DE JURO E RENDIBILIDADE DOS BANCOS

B.7.1.1 Taxas de juro sobre novas operações de empréstimos concedidos por instituições financeiras monetárias a residentes na área do euro. 93
B.7.1.2 Montantes de novas operações de empréstimos concedidos por instituições financeiras monetárias a residentes na área do euro 94
B.7.1.3 Taxas de juro sobre novas operações de depósitos com prazo acordado de residentes na área do euro em instituições financeiras monetárias 95
B.7.1.4 Montantes de novas operações de depósitos com prazo acordado de residentes na área do euro em instituições financeiras monetárias 95
B.7.1.5 Taxas de juro de saldos de empréstimos concedidos por instituições financeiras monetárias a residentes na área do euro. 96
B.7.1.6 Saldos de empréstimos concedidos por instituições financeiras monetárias a residentes na área do euro. 97
B.7.1.7 Taxas de juro de saldos de depósitos com prazo acordado de residentes na área do euro em instituições financeiras monetárias 98
B.7.1.8 Saldos de depósitos com prazo acordado de residentes na área do euro em instituições financeiras monetárias 98
B.7.2.1 Custos por natureza de outras instituições financeiras monetárias 99
B.7.2.2 Proveitos por natureza de outras instituições financeiras monetárias 100

B.8 INFORMAÇÃO SOBRE INSTITUIÇÕES FINANCEIRAS NÃO MONETÁRIAS

B.8.1.1 Balanço dos fundos de investimento mobiliário - Valores líquidos por tipo de fundo 103
B.8.1.2.1 Composição da carteira de aplicações dos fundos de investimento mobiliário - Montantes aplicados por sector institucional. 103
B.8.1.2.2 Composição da carteira de aplicações dos fundos de investimento mobiliário - Montantes aplicados por instrumento financeiro e sector. 104
B.8.1.2.3 Composição da carteira de aplicações dos fundos de investimento mobiliário - Montantes aplicados por instrumento financeiro, prazo original e moeda 104

B.5.2 Foreign currency deposits and deposit-like instruments of non-monetary sector with other monetary and financial institutions - By institutional sector. 82
B.5.3.1 Deposits and deposit-like instruments of non-monetary financial institutions, non-financial corporations and private individuals with other MFI - By administrative region. 83
B.5.3.2 Deposits and deposit-like instruments of emigrants with other monetary and financial institutions - By administrative region. 83

B.6 DETAILS OF THE ASSETS AND LIABILITIES OF OTHER MONETARY FINANCIAL INSTITUTIONS VIS-À-VIS NON-RESIDENTS

B.6.1.1 Assets and liabilities of other monetary financial institutions vis-à-vis non-resident monetary financial institutions - By financial instrument and maturity 87
B.6.1.2 Assets and liabilities of other monetary financial institutions vis-à-vis non-resident non-monetary sector - By financial instrument and maturity 87
B.6.2 Assets and liabilities of other monetary financial institutions vis-à-vis non-residents - By currency. 88
B.6.3.1 Assets of other monetary financial institutions vis-à-vis non-resident monetary financial institutions - By country. . . . 88
B.6.3.2 Liabilities of other monetary financial institutions vis-à-vis non-resident monetary financial institutions - By country. . . . 89
B.6.3.3 Assets of other monetary financial institutions vis-à-vis non-resident non-monetary sector - By country. 89
B.6.3.4 Liabilities of other monetary financial institutions vis-à-vis non-resident non-monetary sector - By country 90

B.7 BANK'S INTEREST RATES AND PROFITABILITY

B.7.1.1 Interest rates on new loans granted by monetary financial institutions to residents in the euro area 93
B.7.1.2 New loans granted by monetary financial institutions to residents in the euro area 94
B.7.1.3 Interest rates on new deposits with agreed maturity placed by residents in the euro area with monetary financial institutions 95
B.7.1.4 New deposits with agreed maturity placed by residents in the euro area with monetary financial institutions 95
B.7.1.5 Interest rates on outstanding amounts of loans granted by monetary financial institutions to residents in the euro area . 96
B.7.1.6 Outstanding amounts of loans granted by monetary financial institutions to residents in the euro area 97
B.7.1.7 Interest rates on outstanding amounts of deposits with agreed maturity placed by residents in the euro area with monetary financial institutions 98
B.7.1.8 Outstanding amounts of deposits with agreed maturity placed by residents in the euro area with monetary financial institutions 98
B.7.2.1 Other monetary financial institutions operating costs 99
B.7.2.2 Other monetary financial institutions operating income 100

B.8 INFORMATION ON NON-MONETARY FINANCIAL INSTITUTIONS

B.8.1.1 Balance sheet of mutual funds - Net values broken down by type of funds 103
B.8.1.2.1 Composition of the investments portfolio of mutual funds - Amounts invested broken down by institutional sector 103
B.8.1.2.2 Composition of the investment portfolio of mutual funds - Amounts invested broken down by financial instrument and sector 104
B.8.1.2.3 Composition of the investment portfolio of mutual funds - Amounts invested broken down by financial instrument, original maturity and currency 104

B.8.1.2.4 Composição da carteira de aplicações dos fundos de investimento mobiliário - Montantes aplicados por país emitente . . . 105
B.8.2.1.1 Balanço dos outros intermediários financeiros (excepto fundos de investimento) . . . 105
B.8.2.1.2 Balanço dos auxiliares financeiros . . . 106
B.8.2.2.1 Activos de outros intermediários financeiros (excepto fundos de investimento) e auxiliares financeiros sob a forma de depósitos e outras aplicações similares em instituições financeiras. . . . 106
B.8.2.2.2 Títulos em carteira de outros intermediários financeiros (excepto fundos de investimento) e auxiliares financeiros . . . 107
B.8.2.2.3 Créditos concedidos por outros intermediários financeiros (excepto fundos de investimento) e auxiliares financeiros . . . 107
B.8.2.2.4 Activos diversos de outros intermediários financeiros (excepto fundos de investimento) e auxiliares financeiros . . . 108
B.8.2.2.5 Passivos de outros intermediários financeiros (excepto fundos de investimento) e auxiliares financeiros sob a forma de empréstimos e outros recursos similares . . . 108
B.8.2.2.6 Capital e reservas de outros intermediários financeiros (excepto fundos de investimento) e auxiliares financeiros . . . 109
B.8.2.2.7 Passivos diversos de outros intermediários financeiros (excepto fundos de investimento) e auxiliares financeiros . . . 109
B.8.2.3.1 Desenvolvimento de resultados de outros intermediários financeiros (excepto fundos de investimento) e auxiliares financeiros – Custos . . . 110
B.8.2.3.2 Desenvolvimento de resultados de outros intermediários financeiros (excepto fundos de investimento) e auxiliares financeiros – Proveitos . . . 111
B.8.2.3.3 Desenvolvimento de resultados de outros intermediários financeiros (excepto fundos de investimento) e auxiliares financeiros – Resultado de exploração. . . . 112
B.8.3.1 Sociedades de capital de risco . . . 112
B.8.3.2 Sociedades de factoring . . . 113
B.8.3.3 Sociedades financeiras de corretagem. . . . 113
B.8.3.4 Sociedades financeiras para aquisições a crédito . . . 114
B.8.3.5 Sociedades gestoras de participações sociais do sector financeiro . . . 114
B.8.3.6 Sociedades de locação financeira . . . 115
B.8.3.7 Intermediários financeiros - Outros. . . . 115
B.8.3.8 Agências de câmbios . . . 116
B.8.3.9 Sociedades corretoras . . . 116
B.8.3.10 Sociedades gestoras de fundos de investimento . . . 117
B.8.3.11 Sociedades gestoras de patrimónios . . . 117
B.8.3.12 Auxiliares financeiros - Outros . . . 118

B.9 MERCADO MONETÁRIO INTERBANCÁRIO

B.9.1.1 Mercado monetário interbancário - Operações sem garantia com data valor do próprio dia . . . 121
B.9.1.2 Mercado monetário interbancário - Operações sem garantia com data valor diferida de 1 dia . . . 121
B.9.1.3 Mercado monetário interbancário - Operações sem garantia com data valor diferida de 2 dia . . . 122

B.10 MERCADOS DE TÍTULOS

B.10.1.1 Títulos de curto prazo - Papel comercial - Taxas de juro e montantes emitidos por entidades residentes em euros - Por prazos seleccionados . . . 125
B.10.1.3 Títulos de curto prazo - Papel comercial - Por ramo de actividade da sociedade não financeira emitente . . . 126
B.10.1.4 Títulos de curto prazo - Papel comercial - Por ramo de actividade da indústria transformadora . . . 126
B.10.2.1 Títulos de médio e longo prazos - Montantes emitidos por sector institucional, líquidos de amortizações. . . . 127
B.10.2.2 Títulos de médio e longo prazos - Montantes emitidos . . . 127
B.10.2.3 Títulos de médio e longo prazos - Montantes emitidos por instituições financeiras monetárias. . . . 128
B.10.2.4 Títulos de médio e longo prazos - Montantes emitidos por outros intermediários financeiros e auxiliares financeiros . . . 128
B.10.2.5 Títulos de médio e longo prazos - Montantes emitidos por sociedades não financeiras . . . 129
B.10.2.6 Títulos de médio e longo prazos - Montantes emitidos por não residentes . . . 129
B.10.2.7 Obrigações do Tesouro de médio e longo prazos - Emissões a 3 anos (taxa fixa) . . . 130

B.8.1.2.4 Composition of the investment portfolio of mutual funds - Amounts invested broken down by issuing country . . . 105
B.8.2.1.1 Balance sheet of other financial intermediaries (excluding mutual funds) . . . 105
B.8.2.1.2 Balance sheet of financial auxiliaries. . . . 106
B.8.2.2.1 Deposits and other similar investments of other financial intermediaries (excluding mutual funds) and financial auxiliaries in financial institutions . . . 106
B.8.2.2.2 Securities of other financial intermediaries (excluding mutual funds) and financial auxiliaries. . . . 107
B.8.2.2.3 Loans and advances granted by other financial intermediaries (excluding mutual funds) and financial auxiliaries. . . . 107
B.8.2.2.4 Other assets of other financial intermediaries (excluding mutual funds) and financial auxiliaries. . . . 108
B.8.2.2.5 Loans and other similar resources of other financial intermediaries (excluding mutual funds) and financial auxiliaries. . . . 108
B.8.2.2.6 Capital and reserves of other financial intermediaries (excluding mutual funds) and financial auxiliaries . . . 109
B.8.2.2.7 Other liabilities of other financial intermediaries (excluding mutual funds) and financial auxiliaries. . . . 109
B.8.2.3.1 Profit and loss account of other financial intermediaries (excluding mutual funds) and financial auxiliaries – Costs and losses . . . 110
B.8.2.3.2 Profit and loss account of other financial intermediaries (excluding mutual funds) and financial auxiliaries – Income and gains . . . 111
B.8.2.3.3 Profit and loss account of other financial intermediaries (excluding mutual funds) and financial auxiliaries – Operating profit / loss. . . . 112
B.8.3.1 Risk capital companies . . . 112
B.8.3.2 Factoring companies . . . 113
B.8.3.3 Dealers . . . 113
B.8.3.4 Credit-purchase financing companies . . . 114
B.8.3.5 Financial holding companies . . . 114
B.8.3.6 Financial leasing companies . . . 115
B.8.3.7 Financial intermediaries - Other. . . . 115
B.8.3.8 Exchange offices . . . 116
B.8.3.9 Brokers . . . 116
B.8.3.10 Investment fund managing companies . . . 117
B.8.3.11 Wealth managing companies. . . . 117
B.8.3.12 Financial auxiliaries - Other . . . 118

B.9 INTERBANK MONEY MARKET

B.9.1.1 Interbank money market - Non-collaterised operations with value date of the same day . . . 121
B.9.1.2 Interbank money market - Non-collaterised operations with value date deferred one day . . . 121
B.9.1.3 Interbank money market - Non-collaterised operations with value date deferred two day. . . . 122

B.10 SECURITIES MARKET

B.10.1.1 Short-term securities - Commercial paper - Interest rates and amounts issued by residents in euros - By selected maturities . . . 125
B.10.1.3 Short-term securities - Commercial paper - By branch of activity of issuing non-financial corporation . . . 126
B.10.1.4 Short-term securities - Commercial paper - By branch of activity of manufacturing industry. . . . 126
B.10.2.1 Medium-and long-term securities - Amounts issued by institutional sector, net of repayments . . . 127
B.10.2.2 Medium-and long-term securities - Amounts issued . . . 127
B.10.2.3 Medium-and long-term securities - Amounts issued by monetary financial institutions . . . 128
B.10.2.4 Medium-and long-term securities - Amounts issued by other financial intermediaries and financial auxiliaries . . . 128
B.10.2.5 Medium-and long-term securities - Amounts issued by non-financial corporations . . . 129
B.10.2.6 Medium-and long-term securities - Amounts issued by non-residents . . . 129
B.10.2.7 Medium-and long-term Treasury bonds - 3 years issues (fixed rate) . . . 130

B.10.2.8 Obrigações do Tesouro de médio e longo prazos - Emissões a 5 anos (taxa fixa) . . . 130
B.10.2.9 Obrigações do Tesouro de médio e longo prazos - Emissões a 10 anos (taxa fixa) . . . 131
B.10.2.10 Obrigações do Tesouro de médio e longo prazos - Emissões a outros prazos (taxa fixa) . . . 131
B.10.2.11 Indexantes . . . 132
B.10.3.1 Taxas de rendibilidade de obrigações do Tesouro - Mercado secundário . . . 133
B.10.3.2 Índices de cotações de acções - Mercado secundário . . . 133

B.11 SISTEMAS DE PAGAMENTOS

B.11.1 Movimento global do sistema de liquidação por compensação - Apresentados por tipo de sistema . . . 137
B.11.2 Movimento global do sistema de liquidação por compensação - Devolvidos por tipo de sistema . . . 137
B.11.3 Movimento global do sistema de liquidação por bruto - Por tipo de sistema . . . 138

C. ESTATÍSTICAS DA BALANÇA DE PAGAMENTOS

C.1 BALANÇAS CORRENTE E DE CAPITAL

C.1.1 Balanças corrente e de capital - Principais componentes . . . 143
C.1.2.1 Serviços - Transportes . . . 143
C.1.2.2 Serviços - Transportes marítimos . . . 144
C.1.2.3 Serviços - Transportes aéreos . . . 144
C.1.2.4 Serviços - Transportes rodoviários . . . 145
C.1.2.5 Serviços - Outros transportes . . . 145
C.1.2.6 Serviços - Viagens e turismo e serviços de comunicação . . . 146
C.1.2.7 Serviços - Construção . . . 146
C.1.2.8 Serviços - Seguros . . . 147
C.1.2.9 Serviços - Financeiros . . . 147
C.1.2.10 Serviços - Informação e informática . . . 148
C.1.2.11 Serviços - Direitos de utilização . . . 148
C.1.2.12 Serviços - Outros serviços fornecidos por empresas . . . 149
C.1.2.13 Serviços - De natureza pessoal, cultural e recreativa . . . 150
C.1.2.14 Serviços - Operações governamentais (n.i.n.r.) . . . 150
C.1.3.1 Rendimentos . . . 151
C.1.3.2 Rendimentos de investimento directo . . . 151
C.1.3.3 Rendimentos de investimento de carteira . . . 152
C.1.4.1 Transferências correntes . . . 152
C.1.4.2 Transferências correntes - Remessas de emigrantes . . . 153
C.1.5 Balança de capital . . . 153
C.1.6 Transferências com a União Europeia . . . 154
C.1.7 Balança de pagamentos tecnológica . . . 154

C.2 BALANÇA FINANCEIRA

C.2.1 Balança financeira - Principais componentes . . . 157
C.2.2.1 Investimento directo de Portugal no exterior - Por tipo de operação . . . 157
C.2.2.2 Investimento directo de Portugal no exterior - Por sector de actividade da empresa residente . . . 158
C.2.2.3 Investimento directo de Portugal no exterior - Por zona económica de destino . . . 159
C.2.2.4 Investimento directo de Portugal no exterior - Em países da área do euro . . . 160
C.2.2.5 Investimento directo de Portugal no exterior - Em países fora da área do euro . . . 160
C.2.3.1 Investimento directo do exterior em Portugal - Por tipo de operação . . . 161
C.2.3.2 Investimento directo do exterior em Portugal - Por sector de actividade da empresa residente . . . 162
C.2.3.3 Investimento directo do exterior em Portugal - Por zona económica de origem . . . 163
C.2.3.4 Investimento directo do exterior em Portugal - Com origem em países da área do euro . . . 163
C.2.3.5 Investimento directo do exterior em Portugal - Com origem em países fora da área do euro . . . 164
C.2.4.1 Investimento de carteira - Activos - Por tipo de instrumento . . . 164
C.2.4.2 Investimento de carteira - Activos - Por sector institucional do investidor residente . . . 165
C.2.4.3 Investimento de carteira - Activos - Por zona económica da entidade emitente não residente . . . 166

B.10.2.8 Medium-and long-term Treasury bonds - 5 years issues (fixed rate) . . . 130
B.10.2.9 Medium-and long-term Treasury bonds - 10 years issues (fixed rate) . . . 131
B.10.2.10 Medium-and long-term Treasury bonds - Other maturity issues (fixed rate) . . . 131
B.10.2.11 Reference rates . . . 132
B.10.3.1 Yield on Treasury bonds - Secondary market . . . 133
B.10.3.2 Share price indices - Secondary market . . . 133

B.11 PAYMENT SYSTEMS

B.11.1 Transactions in the net settlement system - Submitted by type of system . . . 137
B.11.2 Transactions in the net settlement system - Returned by type of system . . . 137
B.11.3 Transactions in the gross settlement system - By type of system . . . 138

C. BALANCE OF PAYMENTS STATISTICS

C.1 CURRENT AND CAPITAL ACCOUNTS

C.1.1 Current and capital accounts - Main items . . . 143
C.1.2.1 Services - Transport . . . 143
C.1.2.2 Services - Sea transport . . . 144
C.1.2.3 Services - Air transport . . . 144
C.1.2.4 Services - Road transport . . . 145
C.1.2.5 Services - Other transports . . . 145
C.1.2.6 Services - Travel and communications services . . . 146
C.1.2.7 Services - Construction services . . . 146
C.1.2.8 Services - Insurance . . . 147
C.1.2.9 Services - Financial services . . . 147
C.1.2.10 Services - Computer and information services . . . 148
C.1.2.11 Services - Royalties and license fees . . . 148
C.1.2.12 Services - Other business services . . . 149
C.1.2.13 Services - Personal, cultural and recreational services . . . 149
C.1.2.14 Services - Government services (n.i.e.) . . . 150
C.1.3.1 Income . . . 151
C.1.3.2 Direct investment income . . . 151
C.1.3.3 Portfolio investment income . . . 152
C.1.4.1 Current transfers . . . 152
C.1.4.2 Emigrants' remittances . . . 153
C.1.5 Capital account . . . 153
C.1.6 Transfers with the European Union . . . 154
C.1.6 Technological balance of payments . . . 154

C.2 FINANCIAL ACCOUNT

C.2.1 Financial account - Main items . . . 157
C.2.2.1 Portuguese direct investment abroad - By type of operation . . . 157
C.2.2.2 Portuguese direct investment abroad - By economic activity of the resident company . . . 158
C.2.2.3 Portuguese direct investment abroad - By economic region of destination . . . 159
C.2.2.4 Portuguese direct investment abroad - In euro area countries . . . 160
C.2.2.5 Portuguese direct investment abroad - In non-euro area countries . . . 160
C.2.3.1 Foreign direct investment in Portugal - By type of operation . . . 161
C.2.3.2 Foreign direct investment in Portugal - By economic activity of the resident company . . . 162
C.2.3.3 Foreign direct investment in Portugal - By economic region of origin . . . 163
C.2.3.4 Foreign direct investment in Portugal - From euro area countries . . . 163
C.2.3.5 Foreign direct investment in Portugal - From non-euro area countries . . . 164
C.2.4.1 Portfolio investment - Assets - By type of instrument . . . 164
C.2.4.2 Portfolio investment - Assets - By institutional sector of the resident investor . . . 165
C.2.4.3 Portfolio investment - Assets - By economic region of the non-resident issuing entity . . . 166

C.2.4.4 Investimento de carteira - Activos - Em países da área do euro . . . 167
C.2.4.5 Investimento de carteira - Activos - Em países fora da área do euro . . . 167
C.2.5.1 Investimento de carteira - Passivos - Por tipo de instrumento . 168
C.2.5.2 Investimento de carteira - Passivos - Por sector institucional do emitente residente . . . 169
C.2.5.3 Investimento de carteira - Passivos - Investimento em títulos emitidos pelas administrações públicas . . . 170
C.2.5.4 Investimento de carteira - Passivos - Por zona económica de origem . . . 170
C.2.5.5 Investimento de carteira - Passivos - Com origem em países da área do euro . . . 171
C.2.5.6 Investimento de carteira - Passivos - Com origem em países fora da área do euro . . . 171
C.2.6 Derivados financeiros - Por sector institucional do investidor residente . . . 172
C.2.7.1 Outro investimento - Por sector institucional do investidor residente . . . 172
C.2.7.2 Outro investimento - Autoridades monetárias, por tipo de instrumento . . . 173
C.2.7.3 Outro investimento - Administrações públicas, por tipo de instrumento . . . 173
C.2.7.4 Outro investimento - Instituições financeiras monetárias, por tipo de instrumento . . . 174
C.2.7.5 Outro investimento - Outros sectores residentes, por tipo de instrumento . . . 174
C.2.8 Activos de reserva . . . 175

C.2.4.4 Portfolio investment - Assets - In euro area countries . . . 167
C.2.4.5 Portfolio investment - Assets - In non-euro area countries . . 167
C.2.5.1 Portfolio investment - Liabilities - By type of instrument . . . 168
C.2.5.2 Portfolio investment - Liabilities - By institutional sector of the resident issuer . . . 169
C.2.5.3 Portfolio investment - Liabilities - Investment in securities issued by general government . . . 170
C.2.5.4 Portfolio investment - Liabilities - By economic region of origin . . . 170
C.2.5.5 Portfolio investment - Liabilities - From euro area countries . 171
C.2.5.6 Portfolio investment - Liabilities - From non-euro area countries . . . 171
C.2.6 Financial derivatives - By institutional sector of the resident investor . . . 172
C.2.7.1 Other investment - By institutional sector of the resident investor . . . 172
C.2.7.2 Other investment - Monetary authorities, by type of instrument . . . 173
C.2.7.3 Other investment - General government, by type of instrument . . . 173
C.2.7.4 Other investment - Monetary financial institutions, by type of instrument . . . 174
C.2.7.5 Other investment - Other resident sectors, by type of instrument . . . 174
C.2.8 Reserve assets . . . 175

C.3 POSIÇÕES EM FIM DE PERÍODO

C.3.1 Posição de investimento internacional . . . 179
C.3.2 Investimento directo - Por tipo de operação . . . 179
C.3.3.1 Investimento de carteira - Activos - Por tipo de instrumento e por sector institucional do investidor residente . . . 180
C.3.3.2 Investimento de carteira - Passivos - Por tipo de instrumento e por sector institucional do emitente residente . . . 180
C.3.3.3 Investimento de carteira - Passivos - Por zona económica e país de origem . . . 181
C.3.4.1 Outro investimento - Por sector institucional do investidor residente . . . 181
C.3.4..2 Outro investimento - Autoridades monetárias, por tipo de instrumento . . . 183
C.3.4.3 Outro investimento - Administrações públicas, por tipo de instrumento . . . 182
C.3.4.4 Outro investimento - Instituições financeiras monetárias, por tipo de instrumento . . . 183
C.3.4.5 Outro investimento - Outros sectores residentes, por tipo de instrumento . . . 183
C.3.5 Activos de reserva . . . 184

C.3 END-OF-PERIOD POSITIONS

C.3.1 International investment position . . . 179
C.3.2 Direct investment - By type of operation . . . 179
C.3.3.1 Portfolio investment - Assets - By type of instrument and institutional sector of the resident investor . . . 180
C.3.3.2 Portfolio investment - Liabilities - By type of instrument and institutional sector of the resident issuer . . . 180
C.3.3.3 Portfolio investment - Liabilities - By economic area and country of origin . . . 181
C.3.4.1 Other investment - By institutional sector of the resident investor . . . 181
C.3.4.2 Other investment - Monetary authorities, by type of instrument . . . 182
C.3.4.3 Other investment - General government, by type of instrument . . . 182
C.3.4.4 Other investment - Monetary financial institutions, by type of instrument . . . 183
C.3.4.5 Other investment - Other resident sectors, by type of instrument . . . 183
C.3.5 Reserve assets . . . 184

D. ESTATÍSTICAS CAMBIAIS

D.1 TAXAS DE CÂMBIO

D.1.1.1 Taxas de câmbio de referência do euro - Valores médios . . . 189
D.1.1.2 Taxas de câmbio de referência do euro - Fim de período . . . 190
D.1.2.1 Índices de taxa de câmbio efectiva - DSE- Ouro - Valores médios . . . 192
D.1.2.2 Índices de taxa de câmbio efectiva - DSE- Ouro - Fim de período . . . 192
D.1.3 Taxas de câmbio do euro em relação a outras moedas - Valores de referência - Fim de período . . . 193

D.2 ACTIVIDADE NOS MERCADOS DE CÂMBIOS E DE PRODUTOS DERIVADOS

D.2.1 Transacções no mercado de câmbios - Global . . . 199
D.2.2 Transacções no mercado de câmbios - Euro contra outras moedas . . . 199
D.2.3 Transacções no mercado de câmbios - Euro contra o dólar dos EUA . . . 200
D.2.4 Transacções no mercado de câmbios - Euro contra a libra esterlina . . . 200
D.2.5 Posições em aberto de derivados cambiais - Global . . . 201
D.2.6 Posições em aberto de derivados cambiais - Euro contra outras moedas . . . 201

D. EXCHANGE RATE STATISTICS

D.1 EXCHANGE RATES

D.1.1.1 Euro reference exchange rates - Averages . . . 189
D.1.1.2 Euro reference exchange rates - End-of-period . . . 190
D.1.2.1 Effective exchange rate indices - SDR - Gold - Average . . . 192
D.1.2.2 Effective exchange rate indices - SDR - Gold - End-of-period 192
D.1.3 Euro exchange rates against other currencies - Reference figures - End-of-period . . . 193

D.2 FOREIGN EXCHANGE AND DERIVATIVES MARKET ACTIVITY

D.2.1 Foreign exchange market turnover - Global . . . 199
D.2.2 Foreign exchange market turnover - Euro against other currencies . . . 199
D.2.3 Foreign exchange market turnover - Euro against US Dollar 200
D.2.4 Foreign exchange market turnover - Euro against pound sterling . . . 200
D.2.5 Amounts outstanding of foreign exchange rate derivatives - Global . . . 201
D.2.6 Amounts outstanding of foreign exchange rate derivatives - euro against other currencies . . . 201

D.2.7 Posições em aberto de derivados cambiais - Euro contra o dólar dos EUA . . . 202
D.2.8 Posições em aberto de derivados cambiais - Euro contra a libra esterlina . . . 202
D.2.9 Transacções de derivados sobre taxas de juro de uma só moeda - Global . . . 203
D.2.10 Transacções de derivados sobre taxas de juro de uma só moeda - Euro . . . 203
D.2.11 Posições em aberto de derivados sobre taxas de juro de uma só moeda - Global . . . 204
D.2.12 Posições em aberto de derivados sobre taxas de juro de uma só moeda - Euro . . . 204

E. ESTATÍSTICAS DAS FINANÇAS PÚBLICAS

E.1 Financiamento do Estado . . . 207
E.2 Financiamento dos fundos e serviços autónomos . . . 208
E.3 Financiamento da administração regional e local . . . 208
E.3.1 Financiamento da administração regional . . . 209
E.3.2 Financiamento da administração local . . . 209
E.4 Financiamento da segurança social . . . 210
E.5 Receitas do Estado . . . 210
E.6 Despesas do Estado . . . 211
E.7 Receitas e despesas do Estado . . . 211
E.8 Receitas e despesas da segurança social . . . 212
E.9 Dívida directa do Estado . . . 212

F. ESTATÍSTICAS GERAIS

F.1.1 Índices de produção industrial – Continente . . . 217
F.1.2 Índices de volume de negócios na indústria . . . 217
F.1.3 Inquérito de conjuntura à indústria transformadora - Total . . . 218
F.1.4 Inquérito de conjuntura à indústria transformadora - Bens de consumo . . . 218
F.1.5 Inquérito de conjuntura à indústria transformadora - Bens intermédios . . . 219
F.1.6 Inquérito de conjuntura à indústria transformadora - Fabricação de automóveis . . . 219
F.1.7 Inquérito de conjuntura à indústria transformadora - Outros bens de equipamento . . . 220
F.1.8 Capacidade produtiva na indústria transformadora - Grau de utilização total e por tipo de bens . . . 220
F.1.9 Construção e obras públicas . . . 221
F.1.10 Licenças de construção e obras concluídas . . . 221
F.1.11 Inquérito de conjuntura à construção e obras públicas . . . 222
F.1.12 Energia . . . 223
F.1.13 Inquérito de conjuntura ao comércio . . . 223
F.1.14 Índices de volume de negócios no comércio a retalho . . . 224
F.1.15 Turismo: dormidas na hotelaria - Por país de residência habitual . . . 224
F.1.16 Viaturas . . . 225
F.1.17 Indicadores de confiança . . . 225
F.2.1 População e emprego . . . 226
F.2.2 Emprego por ramo de actividade . . . 226
F.2.3 Emprego por situação na profissão . . . 227
F.2.4 Emprego por número de horas semanais trabalhadas . . . 227
F.2.5 Desemprego por duração da procura de emprego . . . 228
F.2.6 Situação no mercado de trabalho . . . 228
F.2.7 Salários: Contratação colectiva - Trabalhadores abrangidos e remunerações médias implícitas . . . 229

NOTAS . . . 231

DESAGREGAÇÃO SECTORIAL UTILIZADA NAS ESTATÍSTICAS MONETÁRIAS E FINANCEIRAS . . . 241

NOMENCLATURA DE INSTRUMENTOS FINANCEIROS E OUTRAS RUBRICAS NAS ESTATÍSTICAS MONETÁRIAS E FINANCEIRAS . . . 243

GLOSSÁRIO E SINAIS CONVENCIONAIS UTILIZADOS . . . 247

SUPLEMENTOS AO BOLETIM ESTATÍSTICO . . . 248

D.2.7 Amounts outstanding of foreign exchange rate derivatives - Euro against US dollar . . . 202
D.2.8 Amounts outstanding of foreign exchange rate derivatives - euro against pound sterling . . . 202
D.2.9 Single currency interest rates derivatives turnover - Global . 203
D.2.10 Single currency interest rates derivatives turnover - Euro . . . 203
D.2.11 Amounts outstanding of single currency interest rate derivatives - Global . . . 204
D.2.12 Amounts outstanding of single currency interest rate derivatives - Euro . . . 204

E. PUBLIC FINANCE STATISTICS

E.1 State financing . . . 207
E.2 Autonomous funds and services financing . . . 208
E.3 Regional and local government financing . . . 208
E.3.1 Regional government financing . . . 209
E.3.2 Local government financing . . . 209
E.4 Social security financing . . . 210
E.5 State revenue . . . 210
E.6 State expenditure . . . 211
E.7 State revenue and expenditure . . . 211
E.8 Social security revenue and expenditure . . . 212
E.9 Direct state debt . . . 212

F. GENERAL STATISTICS

F.1.1 Industrial production indices – Mainland . . . 217
F.1.2 Industrial turnover indices . . . 217
F.1.3 Manufacturing survey - Total . . . 218
F.1.4 Manufacturing survey - Consumption . . . 218
F.1.5 Manufacturing survey - Intermediate goods . . . 219
F.1.6 Manufacturing survey – Vehicles manufacturing . . . 219
F.1.7 Manufacturing survey – Other equipment goods . . . 220
F.1.8 Rate of capacity utilization in manufacturing – Breakdown by type of goods . . . 220
F.1.9 Construction and public works . . . 221
F.1.10 Permits issued and building completions . . . 221
F.1.11 Construction and public works survey . . . 222
F.1.12 Energy . . . 223
F.1.13 Trade survey . . . 223
F.1.14 Retail trade index . . . 224
F.1.15 Tourism: bednights - By country of main residence . . . 224
F.1.16 Vehicles . . . 225
F.1.17 Confidence indicators . . . 225
F.2.1 Population and employment . . . 226
F.2.2 Employment by branch of activity . . . 226
F.2.3 Employment by contractual relationship . . . 227
F.2.4 Employment by weekly labour time . . . 227
F.2.5 Unemployment by job seeking time . . . 228
F.2.6 Labour market . . . 228
F.2.7 Wages: Collective agreements - Number of workers and implicit average wage growth . . . 229

NOTES . . . 231

SECTORAL BREAKDOWN IN MONETARY AND FINANCIAL STATISTICS 242

FINANCIAL INSTRUMENTS AND OTHER ITEMS IN MONETARY AND FINANCIAL STATISTICS . . . 244

GLOSSARY AND CONVENTIONS USED . . . 247

SUPPLEMENTS TO THE STATISTICAL BULLETIN . . . 248

A.1.1 ÍNDICE HARMONIZADO DE PREÇOS NO CONSUMIDOR E ÍNDICE DE PREÇOS NO CONSUMIDOR [1]

HARMONIZED INDEX OF CONSUMER PRICES AND CONSUMER PRICE INDEX[1]

Fonte/Source: linha / row (1-4) Instituto Nacional de Estatística e EUROSTAT; (5-8) Instituto Nacional de Estatística

IHPC/HICP

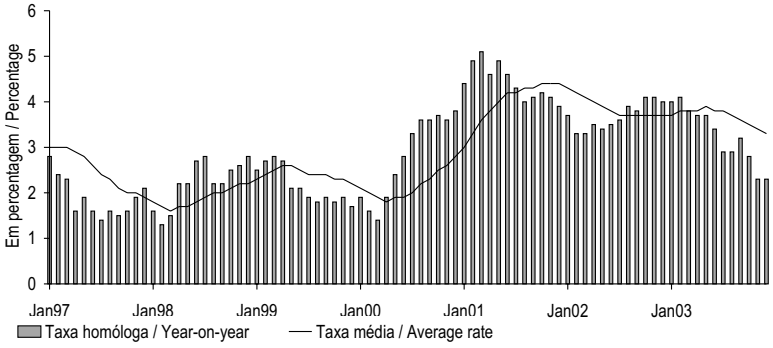

IPC/CPI

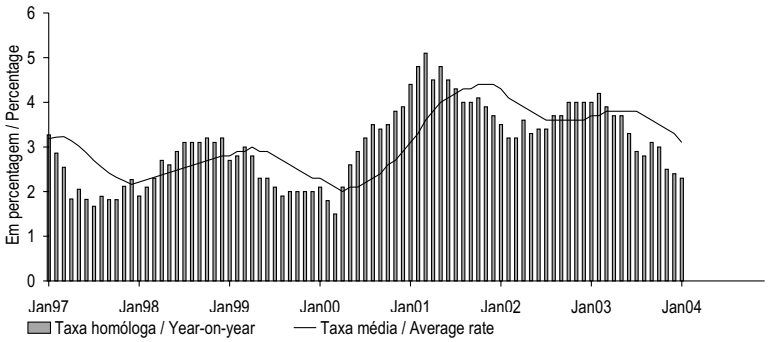

		JAN 03	FEV 03	MAR 03	ABR 03	MAI 03	JUN 03	JUL 03	AGO 03	SET 03	OUT 03	NOV 03	DEZ 03	JAN 04		
		1	2	3	4	5	6	7	8	9	10	11	12	13		
	IHPC														HICP	
1	Índice global	120.7	120.7	120.8	121.8	122.7	122.7	122.5	122.6	122.9	123.2	123.3	123.4	123.4	Overall Index	1
2	Mês corrente/mês anterior M(1,1)	0.1	0.0	0.1	0.8	0.7	0.0	-0.2	0.1	0.2	0.2	0.1	0.1	.	Month-on-month M(1,1)	2
3	Mês corrente/mês homólogo M(1,12)	4.0	4.1	3.8	3.7	3.7	3.4	2.9	2.9	3.2	2.8	2.3	2.3	.	Year-on-year M(1,12)	3
4	12 meses/12 meses homólogos M(12,12)	3.7	3.8	3.8	3.8	3.9	3.8	3.8	3.7	3.6	3.5	3.4	3.3	.	12 months moving average M(12,12)	4
	IPC nacional														Nacional CPI	
5	Mês corrente/mês anterior M(1,1)	0.1	0.0	0.1	0.8	0.6	-0.1	-0.3	0.1	0.2	0.6	0.2	0.1	0.0	Month-on-month M(1,1)	5
6	Mês corrente/mês homólogo M(1,12)	4.0	4.2	3.9	3.7	3.7	3.3	2.9	2.8	3.1	3.0	2.5	2.4	2.3	Year-on-year M(1,12)	6
7	12 meses/12 meses homólogos M(12,12)	3.7	3.7	3.8	3.8	3.8	3.8	3.8	3.7	3.6	3.5	3.4	3.3	3.1	12 months moving average M(12,12)	7

(1) Até Dezembro de 2002, as taxas de variação foram calculadas utilizando o IPC de base 1997. A partir de Janeiro de 2003 as taxas de variação são calculadas utilizando o novo IPC de base 2002./ Until December 2002, the rates of change were calculated with the CPI basis 1997. From January 2003, the rates of change are calculated with the CPI basis 2002.

A.1.2 ÍNDICE HARMONIZADO DE PREÇOS NO CONSUMIDOR POR AGREGADOS
Base 1996=100
Taxa de variação (em percentagem)

HARMONIZED INDEX OF CONSUMER PRICES BY AGGREGATES
1996=100
Rates of change (in percentage)

Fonte/Source: Instituto Nacional de Estatística e EUROSTAT

		Peso no total/ Weight on the total (%)	DEZ 02 1	JAN 03 2	FEV 03 3	MAR 03 4	ABR 03 5	MAI 03 6	JUN 03 7	JUL 03 8	AGO 03 9	SET 03 10	OUT 03 11	NOV 03 12	DEZ 03 13		
	Bens	62.1														Goods	
1	Índice		115.9	115.7	115.4	115.4	116.6	117.5	117.3	116.6	116.5	116.7	117.2	117.8	117.8	Index	1
2	Mês corrente/mês anterior M(1,1)		0.1	-0.2	-0.3	0.1	1.0	0.7	-0.1	-0.6	-0.1	0.1	0.5	0.5	0.0	Month-on-month M(1,1)	2
3	Mês corrente/mês homólogo M(1,12)		2.5	2.6	3.0	2.9	2.9	2.8	2.5	1.9	2.1	2.4	2.3	1.7	1.7	Year-on-year M(1,12)	3
4	12 meses/12 meses homólogo (12,12)		2.4	2.4	2.4	2.5	2.5	2.6	2.6	2.6	2.6	2.6	2.5	2.5	2.4	12 months moving average M(12,12)	4
	Alimentares	21.6														Food	
5	Índice		118.4	119.9	120.9	120.2	120.8	121.3	121.2	120.8	121.9	122.0	122.0	121.5	121.4	Index	5
6	Mês corrente/mês anterior M(1,1)		-0.1	1.3	0.9	-0.6	0.5	0.3	-0.1	-0.3	0.9	0.1	0.0	-0.4	-0.1	Month-on-month M(1,1)	6
7	Mês corrente/mês homólogo M(1,12)		1.5	1.7	2.8	2.1	2.1	2.8	2.6	2.2	2.8	3.6	3.3	2.6	2.5	Year-on-year M(1,12)	7
8	12 meses2 meses homólogo M(12,12)		1.9	1.7	1.6	1.6	1.6	1.7	1.9	2.0	2.1	2.4	2.5	2.5	2.6	12 months moving average M(12,12)	8
	Não processados	11.0														Unprocessed	
9	Índice		123.9	126.8	127.6	125.5	126.5	127.1	126.9	126.2	128.3	128.3	127.9	127.0	127.0	Index	9
10	Mês corrente/mês anterior M(1,1)		-0.2	2.3	0.6	-1.6	0.8	0.5	-0.2	-0.5	1.7	0.0	-0.3	-0.7	0.0	Month-on-month M(1,1)	10
11	Mês corrente/mês homólogo M(1,12)		-0.1	0.7	2.0	0.4	1.0	2.3	2.2	1.6	3.0	4.2	3.5	2.3	2.5	Year-on-year M(1,12)	11
12	12 meses/12 meses homólogos M(12,12)		0.2	-0.1	-0.2	-0.2	-0.2	0.1	0.4	0.7	1.1	1.5	1.8	1.9	2.1	12 months moving average M(12,12)	12
	Processados	10.5														Processed	
13	Índice		112.8	113.1	114.3	115.0	115.2	115.4	115.5	115.3	115.5	115.8	116.1	116.0	115.7	Index	13
14	Mês corrente/mês anterior M(1,1)		0.0	0.2	1.1	0.6	0.2	0.2	0.0	-0.1	0.1	0.2	0.3	-0.1	-0.3	Month-on-month M(1,1)	14
15	Mês corrente/mês homólogo M(1,12)		3.3	2.7	3.6	4.0	3.3	3.4	3.1	2.8	2.7	2.9	3.1	2.8	2.6	Year-on-year M(1,12)	15
16	12 meses/12 meses homólogos M(12,12)		3.8	3.7	3.6	3.7	3.5	3.5	3.5	3.4	3.3	3.3	3.2	3.1	3.1	12 months moving average M(12,12)	16
	Industriais	40.6														Industrial	
17	Índice		114.4	113.3	112.3	112.7	114.2	115.3	115.1	114.3	113.5	113.7	114.5	115.7	115.8	Index	17
18	Mês corrente/mês anterior M(1,1)		0.2	-1.0	-0.9	0.4	1.3	0.9	-0.1	-0.7	-0.7	0.2	0.7	1.0	0.1	Month-on-month M(1,1)	18
19	Mês corrente/mês homólogo M(1,12)		3.1	3.4	3.4	3.6	3.6	2.9	2.5	1.9	1.8	1.9	1.8	1.3	1.2	Year-on-year M(1,12)	19
20	12 meses/12 meses homólogos M(12,12)		2.7	2.8	2.9	3.1	3.2	3.2	3.1	3.0	2.9	2.8	2.7	2.6	2.4	12 months moving average M(12,12)	20
	Energéticos	8.0														Energy	
21	Índice		118.8	119.6	120.9	123.1	123.4	123.4	122.1	120.8	120.5	121.4	121.4	120.4	120.4	Index	21
22	Mês corrente/mês anterior M(1,1)		0.1	0.7	1.1	1.8	0.3	-0.1	-1.1	-1.1	-0.3	0.8	-0.1	-0.8	0.0	Month-on-month M(1,1)	22
23	Mês corrente/mês homólogo M(1,12)		3.9	6.8	8.1	9.5	8.7	5.4	4.2	3.1	3.1	4.0	3.7	1.5	1.4	Year-on-year M(1,12)	23
24	12 meses/12 meses homólogos M(12,12)		1.2	2.0	2.8	3.8	4.6	4.8	5.0	5.0	5.1	5.2	5.3	5.1	4.9	12 months moving average M(12,12)	24
	Não energéticos	32.5														Non-energy	
25	Índice		113.5	111.9	110.3	110.3	112.1	113.5	113.6	112.9	111.9	111.9	113.0	114.7	114.8	Index	25
26	Mês corrente/mês anterior M(1,1)		0.2	-1.4	-1.4	0.0	1.6	1.2	0.1	-0.6	-0.8	0.0	1.0	1.5	0.1	Month-on-month M(1,1)	26
27	Mês corrente/mês homólogo M(1,12)		2.9	2.6	2.3	2.1	2.3	2.3	2.1	1.6	1.5	1.4	1.3	1.2	1.1	Year-on-year M(1,12)	27
28	12 meses/12 meses homólogos M(12,12)		3.1	3.1	3.0	2.9	2.8	2.8	2.7	2.5	2.4	2.3	2.1	2.0	1.8	12 months moving average M(12,12)	28
	Serviços	37.9														Services	
29	Índice		131.2	131.9	132.4	132.6	133.3	134.1	134.5	135.3	135.9	136.3	136.2	135.4	135.6	Index	29
30	Mês corrente/mês anterior M(1,1)		0.2	0.5	0.4	0.1	0.6	0.6	0.3	0.6	0.5	0.3	-0.1	-0.5	0.1	Month-on-month M(1,1)	30
31	Mês corrente/mês homólogo M(1,12)		6.7	6.2	5.9	5.2	5.1	5.0	4.7	4.6	4.3	4.3	3.7	3.4	3.3	Year-on-year M(1,12)	31
32	12 meses/12 meses homólogos M(12,12)		5.9	6.0	6.1	6.1	6.1	6.0	5.9	5.8	5.6	5.4	5.2	4.9	4.6	12 months moving average M(12,12)	32

A.1.3 ÍNDICE DE PREÇOS NO CONSUMIDOR POR CLASSES[1]

Taxas de variação (em percentagem)

CONSUMER PRICE INDEX BY ITEMS[1]

Rates of change (in percentage)

Fonte / Source: Instituto Nacional de Estatística

		Peso no total / Weight on the total (%)	JAN 03 1	FEV 03 2	MAR 03 3	ABR 03 4	MAI 03 5	JUN 03 6	JUL 03 7	AGO 03 8	SET 03 9	OUT 03 10	NOV 03 11	DEZ 03 12	JAN 04 13		
	Produtos alimentares e bebidas não alcoólicas	19.8														Food and non-alcoholic beverages	
1	Mês corrente/mês anterior M(1,1)		1.6	0.5	-0.7	0.6	0.4	-0.2	-0.4	1.2	0.0	0.1	-0.5	-0.1	0.8	Month-on-month M(1,1)	1
2	Mês corrente/mês homólogo M(1,12)		2.1	2.9	1.6	1.6	2.9	2.8	2.4	3.2	4.0	3.0	2.4	2.5	1.7	Year-on-year M(1,12)	2
3	12 meses/12 meses homólogos M(12,12)		1.3	1.4	1.3	1.2	1.4	1.6	1.9	2.1	2.4	2.5	2.5	2.6	2.6	12 months moving average M(12,12)	3
	Bebidas alcoólicas e tabaco	3.0														Alcoholic beverages and tobacco	
4	Mês corrente/mês anterior M(1,1)		0.1	3.0	0.3	0.1	0.2	0.1	0.2	-0.2	0.3	-0.2	-0.3	-0.3	0.4	Month-on-month M(1,1)	4
5	Mês corrente/mês homólogo M(1,12)		4.3	7.2	7.4	4.5	4.8	4.7	4.6	3.4	3.8	3.6	3.5	3.3	3.6	Year-on-year M(1,12)	5
6	12 meses/12 meses homólogos M(12,12)		4.8	5.0	5.3	5.1	5.2	5.3	5.3	5.1	5.0	4.9	4.7	4.6	4.5	12 months moving average M(12,12)	6
	Vestuário e calçado	7.3														Clothing and footwear	
7	Mês corrente/mês anterior M(1,1)		-7.0	-7.7	-0.3	7.3	5.3	0.1	-3.1	-4.1	-0.1	4.8	6.8	0.6	-7.4	Month-on-month M(1,1)	7
8	Mês corrente/mês homólogo M(1,12)		2.2	1.0	0.5	1.7	1.8	1.7	0.7	1.3	0.8	1.7	1.3	1.2	0.8	Year-on-year M(1,12)	8
9	12 meses/12 meses homólogos M(12,12)		2.5	2.4	2.2	2.1	2.0	1.8	1.7	1.6	1.5	1.5	1.4	1.3	1.2	12 months moving average M(12,12)	9
	Habitação, água, electricidade, gás e outros combustíveis	10.0														Housing, water, electricity, gas and other fuels	
10	Mês corrente/mês anterior M(1,1)		1.5	0.5	0.4	0.4	0.5	0.2	-0.1	0.0	-0.2	0.0	0.1	0.1	1.1	Month-on-month M(1,1)	10
11	Mês corrente/mês homólogo M(1,12)		3.6	3.9	4.1	4.4	4.7	4.6	4.2	3.9	3.7	3.6	3.4	3.4	3.0	Year-on-year M(1,12)	11
12	12 meses/12 meses homólogos M(12,12)		3.0	3.1	3.2	3.4	3.6	3.8	3.8	3.9	3.9	4.0	4.0	4.0	3.9	12 months moving average M(12,12)	12
	Acessórios para o lar, equipamento doméstico e manutenção correntes da habitação	7.9														Acessories housing equipment, current dwelling expenses	
13	Mês corrente/mês anterior M(1,1)		0.8	0.0	0.2	0.2	0.3	0.1	0.1	-0.1	0.1	0.2	0.0	0.0	0.5	Month-on-month M(1,1)	13
14	Mês corrente/mês homólogo M(1,12)		2.9	2.8	3.0	3.0	3.1	2.9	2.6	2.3	2.2	2.1	2.0	1.9	1.6	Year-on-year M(1,12)	14
15	12 meses/12 meses homólogos M(12,12)		3.1	3.1	3.1	3.1	3.1	3.1	3.1	3.0	2.9	2.8	2.7	2.6	2.5	12 months moving average M(12,12)	15
	Saúde	5.5														Health	
16	Mês corrente/mês anterior M(1,1)		0.5	0.3	0.2	0.1	0.4	-0.1	0.0	-0.1	0.0	0.0	0.2	0.0	0.5	Month-on-month M(1,1)	16
17	Mês corrente/mês homólogo M(1,12)		3.3	2.6	2.2	1.9	2.1	1.8	1.8	1.5	1.4	1.4	1.5	1.5	1.5	Year-on-year M(1,12)	17
18	12 meses/12 meses homólogos M(12,12)		4.7	4.5	4.2	3.9	3.7	3.4	3.2	2.9	2.6	2.4	2.1	1.9	1.8	12 months moving average M(12,12)	18
	Transportes	19.1														Transport	
19	Mês corrente/mês anterior M(1,1)		0.2	1.0	0.9	0.2	-0.1	-0.4	-0.3	0.2	0.4	-0.1	-0.4	-0.1	0.3	Month-on-month M(1,1)	19
20	Mês corrente/mês homólogo M(1,12)		6.6	7.0	7.2	6.7	5.1	4.2	3.3	2.8	3.1	2.6	1.8	1.5	1.6	Year-on-year M(1,12)	20
21	12 meses/12 meses homólogos M(12,12)		5.3	5.7	6.0	6.2	6.2	6.1	5.9	5.6	5.4	5.1	4.7	4.3	3.9	12 months moving average M(12,12)	21
	Comunicações	3.2														Communications	
22	Mês corrente/mês anterior M(1,1)		-1.4	-0.7	-0.5	0.5	0.7	0.0	-0.1	0.0	0.0	-0.7	0.0	0.0	-0.1	Month-on-month M(1,1)	22
23	Mês corrente/mês homólogo M(1,12)		-0.3	-0.9	-1.4	-0.7	0.3	-1.2	-1.9	-1.8	-1.8	-2.1	-2.2	-2.2	-0.9	Year-on-year M(1,12)	23
24	12 meses/12 meses homólogos M(12,12)		0.9	0.8	0.7	0.6	0.7	0.5	0.2	-0.1	-0.4	-0.7	-1.1	-1.3	-1.4	12 months moving average M(12,12)	24
	Lazer, recreação e cultura	4.9														Recreation and culture	
25	Mês corrente/mês anterior M(1,1)		0.2	-0.3	-0.1	0.2	0.2	0.0	0.3	1.3	0.8	0.8	-1.4	0.2	0.2	Month-on-month M(1,1)	25
26	Mês corrente/mês homólogo M(1,12)		2.6	1.8	1.4	1.5	1.4	0.9	0.8	1.0	1.9	2.8	1.7	2.1	2.1	Year-on-year M(1,12)	26
27	12 meses/12 meses homólogos M(12,12)		2.3	2.3	2.3	2.3	2.3	2.2	2.0	1.9	1.8	1.8	1.7	1.7	1.6	12 months moving average M(12,12)	27
	Educação	1.6														Education	
28	Mês corrente/mês anterior M(1,1)		0.2	0.1	0.1	0.0	0.1	0.0	0.0	0.2	0.3	10.1	0.1	0.1	0.0	Month-on-month M(1,1)	28
29	Mês corrente/mês homólogo M(1,12)		3.4	3.5	3.6	3.6	3.7	3.7	3.7	3.9	4.1	11.1	11.2	11.3	11.1	Year-on-year M(1,12)	29
30	12 meses/12 meses homólogos M(12,12)		5.6	5.4	5.1	4.9	4.7	4.4	4.2	4.0	3.9	4.4	5.0	5.6	6.3	12 months moving average M(12,12)	30
	Restaurantes e hotéis	11.1														Restaurants and hotels	
31	Mês corrente/mês anterior M(1,1)		1.0	0.6	0.0	0.3	0.2	0.4	0.4	0.2	0.4	0.6	-0.1	0.4	1.2	Month-on-month M(1,1)	31
32	Mês corrente/mês homólogo M(1,12)		7.7	7.7	6.7	6.4	6.1	5.6	5.3	4.9	5.3	4.7	4.3	4.3	4.5	Year-on-year M(1,12)	32
33	12 meses/12 meses homólogos M(12,12)		6.0	6.3	6.5	6.6	6.6	6.6	6.5	6.4	6.3	6.2	6.0	5.7	5.5	12 months moving average M(12,12)	33
	Bens e serviços diversos	6.4														Miscellaneous goods and services	
34	Mês corrente/mês anterior M(1,1)		0.4	0.6	0.2	0.3	0.1	0.3	-0.1	0.3	0.2	0.3	0.4	0.0	0.1	Month-on-month M(1,1)	34
35	Mês corrente/mês homólogo M(1,12)		5.1	4.7	4.4	4.5	4.2	4.2	3.9	3.8	3.4	3.4	3.3	2.9	2.6	Year-on-year M(1,12)	35
36	12 meses/12 meses homólogos M(12,12)		5.7	5.6	5.5	5.4	5.3	5.2	5.0	4.9	4.7	4.5	4.2	4.0	3.8	12 months moving average M(12,12)	36

(1) Até Dezembro de 2002, as taxas de variação foram calculadas utilizando o IPC de base 1997. A partir de Janeiro de 2003 as taxas de variação são calculadas utilizando o novo IPC de base 2002./ Until December 2002, the rates of change were calculated with the CPI basis 1997. From January 2003, the rates of change are calculated with the CPI basis 2002.

A.1.4 ÍNDICE HARMONIZADO DE PREÇOS NO CONSUMIDOR

Taxas de variação (em percentagem)

HARMONISED INDEX OF CONSUMER PRICES

Rates of change (in percentage)

Fonte/Source: EUROSTAT

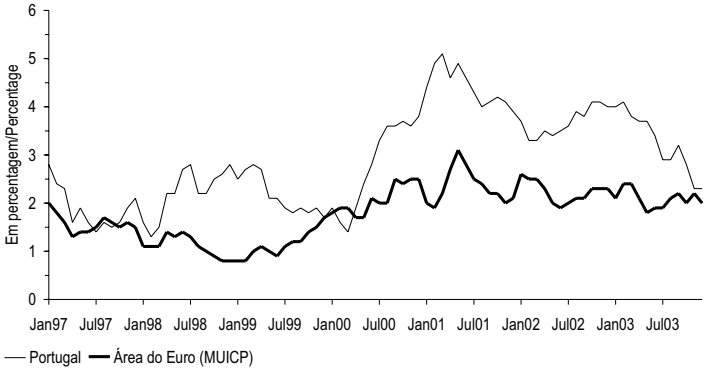

			DEZ 02	JAN 03	FEV 03	MAR 03	ABR 03	MAI 03	JUN 03	JUL 03	AGO 03	SET 03	OUT 03	NOV 03	DEZ 03			
			1	2	3	4	5	6	7	8	9	10	11	12	13			
1	Área do euro (MUICP)	M(1,12)	2.3	2.1	2.4	2.4	2.1	1.8	1.9	1.9	2.1	2.2	2.0	2.2	2.0	M(1,12)	Euro area (MUICP)	1
2		M(12,12)	2.3	2.2	2.2	2.2	2.2	2.2	2.1	2.1	2.1	2.1	2.1	2.1	2.1	M(12,12)		2
3	UE	M(1,12)	2.2	2.0	2.3	2.3	2.0	1.7	1.8	1.8	2.0	2.0	1.9	2.0	1.8	M(1,12)	EU	3
4		M(12,12)	2.1	2.0	2.0	2.0	2.0	2.0	2.0	2.0	2.0	2.0	2.0	2.0	2.0	M(12,12)		4
5	Bélgica	M(1,12)	1.3	1.2	1.6	1.7	1.4	0.9	1.5	1.4	1.6	1.7	1.4	1.8	1.7	M(1,12)	Belgium	5
6		M(12,12)	1.6	1.4	1.4	1.3	1.3	1.2	1.3	1.3	1.4	1.4	1.4	1.5	1.5	M(12,12)		6
7	Dinamarca	M(1,12)	2.6	2.6	2.9	2.8	2.5	2.1	2.0	1.8	1.5	1.7	1.1	1.4	1.2	M(1,12)	Denmark	7
8		M(12,12)	2.4	2.4	2.5	2.5	2.5	2.5	2.5	2.5	2.4	2.3	2.2	2.1	2.0	M(12,12)		8
9	Alemanha	M(1,12)	1.1	0.9	1.2	1.2	1.0	0.6	0.9	0.8	1.1	1.1	1.1	1.3	1.1	M(1,12)	Germany	9
10		M(12,12)	1.3	1.2	1.2	1.1	1.1	1.1	1.1	1.0	1.0	1.0	1.0	1.0	1.0	M(12,12)		10
11	Grécia	M(1,12)	3.5	3.3	4.2	3.9	3.3	3.5	3.6	3.5	3.3	3.3	.	.	3.1	M(1,12)	Greece	11
12		M(12,12)	3.9	3.8	3.8	3.8	3.7	3.7	3.7	3.7	3.6	3.6	.	.	.	M(12,12)		12
13	Espanha	M(1,12)	4.0	3.8	3.8	3.7	3.2	2.7	2.8	2.9	3.1	3.0	2.7	2.9	2.7	M(1,12)	Spain	13
14		M(12,12)	3.6	3.6	3.7	3.7	3.7	3.6	3.6	3.5	3.5	3.4	3.3	3.2	3.1	M(12,12)		14
15	França	M(1,12)	2.2	1.9	2.5	2.6	1.9	1.8	1.9	1.9	2.0	2.3	2.3	2.5	2.4	M(1,12)	France	15
16		M(12,12)	1.9	1.9	1.9	1.9	1.9	2.0	2.0	2.0	2.0	2.1	2.1	2.2	2.2	M(12,12)		16
17	Irlanda	M(1,12)	4.6	4.7	5.1	4.9	4.6	3.9	3.8	3.9	3.9	3.8	3.3	3.3	2.9	M(1,12)	Ireland	17
18		M(12,12)	4.7	4.7	4.7	4.7	4.7	4.6	4.5	4.5	4.4	4.3	4.3	4.1	4.0	M(12,12)		18
19	Itália	M(1,12)	3.0	2.9	2.6	2.9	3.0	2.9	2.9	2.9	2.7	3.0	2.8	2.8	2.5	M(1,12)	Italy	19
20		M(12,12)	2.6	2.6	2.6	2.7	2.7	2.8	2.8	2.8	2.9	2.9	2.9	2.9	2.8	M(12,12)		20
21	Luxemburgo	M(1,12)	2.8	3.3	3.2	3.7	3.0	2.3	2.0	1.9	2.3	2.7	1.8	2.0	2.4	M(1,12)	Luxembourg	21
22		M(12,12)	2.1	2.2	2.2	2.4	2.5	2.6	2.6	2.6	2.7	2.7	2.6	2.6	2.5	M(12,12)		22
23	Países Baixos	M(1,12)	3.2	2.7	2.9	2.8	2.2	2.3	2.1	2.1	2.2	2.0	1.9	2.0	1.6	M(1,12)	Netherlands	23
24		M(12,12)	3.9	3.7	3.6	3.4	3.3	3.1	3.0	2.9	2.7	2.6	2.5	2.4	2.2	M(12,12)		24
25	Áustria	M(1,12)	1.7	1.7	1.8	1.8	1.3	0.9	1.0	1.0	1.0	1.4	1.1	1.3	1.3	M(1,12)	Austria	25
26		M(12,12)	1.7	1.7	1.7	1.7	1.7	1.6	1.6	1.5	1.4	1.4	1.4	1.3	1.3	M(12,12)		26
27	Portugal	M(1,12)	4.0	4.0	4.1	3.8	3.7	3.7	3.4	2.9	2.9	3.2	2.8	2.3	2.3	M(1,12)	Portugal	27
28		M(12,12)	3.7	3.7	3.8	3.8	3.8	3.9	3.8	3.8	3.7	3.6	3.5	3.4	3.3	M(12,12)		28
29	Finlândia	M(1,12)	1.7	1.4	2.1	1.9	1.3	1.1	1.2	1.0	1.2	1.2	0.9	1.2	1.2	M(1,12)	Finland	29
30		M(12,12)	2.0	1.9	1.9	1.8	1.7	1.6	1.6	1.5	1.5	1.5	1.4	1.3	1.3	M(12,12)		30
31	Suécia	M(1,12)	1.7	2.6	3.3	2.9	2.3	2.0	2.0	2.4	2.2	2.3	2.0	2.0	1.8	M(1,12)	Sweden	31
32		M(12,12)	2.0	1.9	2.0	2.0	2.0	2.0	2.0	2.1	2.1	2.2	2.2	2.3	2.3	M(12,12)		32
33	Reino Unido	M(1,12)	1.7	1.4	1.6	1.6	1.5	1.2	1.1	1.3	1.4	1.4	1.4	1.3	1.3	M(1,12)	United Kingdom	33
34		M(12,12)	1.3	1.3	1.3	1.3	1.3	1.3	1.3	1.4	1.4	1.4	1.4	1.4	1.4	M(12,12)		34

A.2.1 TAXAS DE CONVERSÃO IRREVOGÁVEIS PARA O EURO — IRREVOCABLE CONVERSION RATES FOR THE EURO

Fonte / Source: Banco Central Europeu / European Central Bank

x unidades de moeda por 1 euro / x currency units per 1 euro

	Moeda	Sigla	Valor
1		2	3
1	Franco belga / Belgian franc	BEF	40.3399
2	Marco alemão / Deutsche mark	DEM	1.95583
3	Dracma grega / Greek drachma(1)	GRD	340.750
4	Peseta espanhola / Spanish peseta	ESP	166.386
5	Franco francês / French franc	FRF	6.55957
6	Libra irlandesa / Irish pound	IEP	0.787564
7	Lira italiana / Italian lira	ITL	1936.27
8	Franco luxemburguês / Luxembourg franc	LUF	40.3399
9	Florim holandês / Dutch guilder	NLG	2.20371
10	Xelim austríaco / Austrian shilling	ATS	13.7603
11	Escudo português / Portuguese escudo	PTE	200.482
12	Markka finlandesa / Finnish markka	FIM	5.94573

1	2	3
Currency	Code	Value

As taxas de conversão irrevogáveis para o euro foram adoptadas no dia 31 de Dezembro de 1998 pelo Conselho da UE, sob proposta da Comissão das Comunidades Europeias e após consulta do Banco Central Europeu, tendo entrado em vigor às 0:00 horas do dia 1 de Janeiro de 1999 (hora local). Nos termos do enquadramento legal aplicável à utilização do euro, a taxa de conversão irrevogável do euro para cada uma das moedas participantes será a única taxa a utilizar, quer para a conversão entre o euro e a unidade de moeda nacional, quer para a conversão entre as unidades de moeda nacionais. As taxas irrevogáveis de conversão para o euro não podem ser arredondadas e não é permitido o cálculo de taxas de conversão inversas.

(1) Em vigor desde 1 de Janeiro de 2001.

The irrevocable conversion rates for the euro were adopted on 31 December 1998 by the EU Council, upon a proposal from the Commission of the European Communities and after consultation of the European Central Bank for effect at 0.00 on 1 January 1999 (local time). In compliance with the legal framework for the use of the euro, the irrevocable conversion rate for the euro for each participating currency is the only rate to be used for conversion either way between the euro and the national currency unit and also for conversions between national currency units. The irrevocable conversion rates for the euro cannot be rounded and the computation of inverse conversion rates is not permitted.

(1) As from 1 January 2001.

A.2.2 TAXAS DE CÂMBIO DE REFERÊNCIA DO EURO E ÍNDICES CAMBIAIS

EURO REFERENCE EXCHANGE RATES AND EXCHANGE RATE INDICES

Valores médios

Averages

Fonte / Source: coluna / column (1-2) Banco Central Europeu / European Central Bank; (3) Banco de Pagamentos Internacionais / Bank for International Settlements

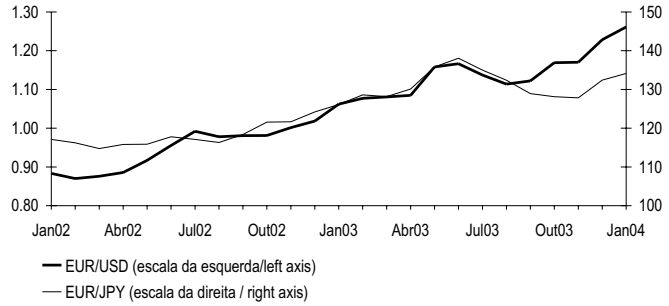

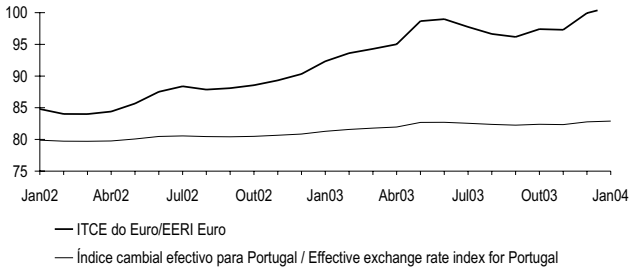

		Dólar EUA * 1	Iene japonês * 2	ITCE euro * 3	Índice cambial efectivo para Portugal [a] 4
01		0.8956	108.68	84.319	79.842
02		0.9456	118.06	86.933	80.261
03		1.1312	130.97	96.522	82.231
02	Ago	0.9778	116.31	87.863	80.453
	Set	0.9808	118.38	88.080	80.425
	Out	0.9811	121.57	88.552	80.488
	Nov	1.0014	121.65	89.319	80.657
	Dez	1.0183	124.20	90.328	80.857
03	Jan	1.0622	126.12	92.328	81.279
	Fev	1.0773	128.60	93.614	81.582
	Mar	1.0807	128.16	94.295	81.795
	Abr	1.0848	130.12	95.013	81.961
	Mai	1.1582	135.83	98.667	82.690
	Jun	1.1663	138.05	98.972	82.707
	Jul	1.1372	134.99	97.753	82.549
	Ago	1.1139	132.38	96.643	82.382
	Set	1.1222	128.94	96.180	82.256
	Out	1.1692	128.12	97.403	82.399
	Nov	1.1702	127.84	97.305	82.347
	Dez	1.2286	132.43	99.939	82.780
04	Jan	1.2613	134.13	100.898	82.899

	1 US dollar *	2 Japanese yen *	3 EERI euro *	4 Effective exchange rate index for Portugal [a]

* Série representada nos gráficos / Series represented in the graphs.

A.2.3 TAXAS DE CÂMBIO DE REFERÊNCIA DO EURO VIS-À-VIS OUTRAS MOEDAS DA UE E MTC II
Valores médios

EURO REFERENCE EXCHANGE RATES VIS-À-VIS OTHER EU CURRENCIES AND ERM II
Averages

Fonte / Source: coluna / column (1-3) Banco Central Europeu / European Central Bank; (4) Banco de Portugal

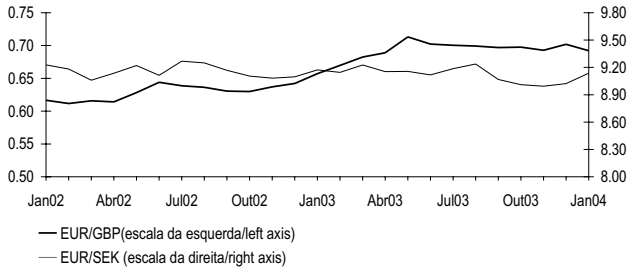

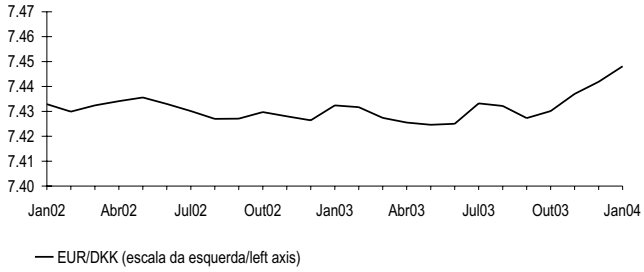

		Taxas de câmbio de referência do euro *			Desvio em relação à taxa central do euro (1)
		Libra esterlina 1	Coroa sueca 2	Coroa dinamarquesa 3	Coroa dinamarquesa (2) 4
01		0.62187	9.2551	7.4521	-0.11
02		0.62883	9.1611	7.4305	-0.40
03		0.69199	9.1242	7.4307	-0.40
02	Ago	0.63633	9.2489	7.4270	-0.45
	Set	0.63059	9.1679	7.4271	-0.45
	Out	0.62994	9.1051	7.4297	-0.41
	Nov	0.63709	9.0818	7.4280	-0.43
	Dez	0.64218	9.0961	7.4264	-0.45
03	Jan	0.65711	9.1733	7.4324	-0.37
	Fev	0.66977	9.1455	7.4317	-0.38
	Mar	0.68255	9.2265	7.4274	-0.44
	Abr	0.68902	9.1541	7.4255	-0.47
	Mai	0.71322	9.1559	7.4246	-0.48
	Jun	0.70224	9.1182	7.4250	-0.47
	Jul	0.70045	9.1856	7.4332	-0.36
	Ago	0.69919	9.2378	7.4322	-0.38
	Set	0.69693	9.0682	7.4273	-0.44
	Out	0.69763	9.0105	7.4301	-0.41
	Nov	0.69278	8.9939	7.4370	-0.31
	Dez	0.70196	9.0228	7.4419	-0.25
04	Jan	0.69215	9.1368	7.4481	-0.16

	1 Pound sterling	2 Swedish krona	3 Danish krone	4 Danish krone (2)
	Euro reference exchange rates *			Deviation from euro central rate (1)

(1) A taxa central do euro para a coroa dinamarquesa, 7.46038 unidades de moeda nacional por euro, foi anunciada no dia 31 de Dezembro de 1998, tendo sido estabelecida entre o Banco Central Europeu e o Danmarks Nationalbank. / The euro central rate for the Danish Krone, 7.46038 units of national currency per euro, was announced on 31 December 1998, having been established by the European Central Bank and the Danmarks Nationalbank.
(2) Um sinal negativo significa que a moeda está apreciada em relação à taxa central. / A minus sign means that the currency is overvalued against the central rate.

* Série representada nos gráficos / Series represented in the graphs.

A.3.1 TAXAS DE JURO DIRECTORAS DO BCE — KEY ECB INTEREST RATES

Fonte / Source: Banco Central Europeu / European Central Bank

Níveis em percentagem por ano; variações em pontos percentuais / Levels in percentages per annum; changes in percentage points

Com efeitos a partir de[1]	Facilidade permanente de depósito		Facilidade permanente de cedência de liquidez		Com efeitos a partir de[1]	Operações principais de refinanciamento		
						Leilões de taxa fixa	Leilões de taxa variável	Variação
						Taxa fixa	Taxa mínima de proposta	
	Nível 1	Variação 2	Nível 3	Variação 4		Nível 5	Nível 6	7
99 Jan 1	2.00		4.50		99 Jan 1	3.00	-	
Jan 4 [2]	2.75	0.75	3.25	-1.25			-	
Jan 22	2.00	-0.75	4.50	1.25			-	
Abr 9	1.50	-0.50	3.50	-1.00	Abr 14	2.50	-	-0.50
Nov 5	2.00	0.50	4.00	0.50	Nov 10	3.00	-	0.50
00 Fev 4	2.25	0.25	4.25	0.25	00 Fev 9	3.25	-	0.25
Mar 17	2.50	0.25	4.50	0.25	Mar 22	3.50	-	0.25
Abr 28	2.75	0.25	4.75	0.25	Mai 4	3.75	-	0.25
Mai 4							-	
Jun 9	3.25	0.50	5.25	0.50	Jun 15	4.25	-	
Jun 28 [3]					Jun 28 [2]	-	4.25	
Set 1	3.50	0.25	5.50	0.25	Set 6	-	4.50	0.25
Out 6	3.75	0.25	5.75	0.25	Out 11	-	4.75	0.25
01 Mai 11	3.50	-0.25	5.50	-0.25	01 Mai 15	-	4.50	-0.25
Ago 31	3.25	-0.25	5.25	-0.25	Set 5	-	4.25	-0.25
Set 18	2.75	-0.50	4.75	0.50	Set 19	-	3.75	-0.50
Nov 9	2.25	-0.50	4.25	-0.50	Nov 14	-	3.25	-0.50
02 Dez 6	1.75	-0.50	3.75	-0.50	02 Dez 11	-	2.75	-0.50
03 Mar 7	1.50	-0.25	3.50	-0.25	03 Mar 12	-	2.50	-0.25
Jun 6	1.00	--0.50	3.00	0.50	Jun 9	-	2.00	-0.50

Date with effect from [1]	1 Level	2 Change	3 Level	4 Change	Date with effect from [1]	5 Level	6 Level	7 Change
	Deposit facility		Marginal lending facility			Fixed rate	Minimum bid rate	
						Fixed rate tenders	Variable rate tenders	
						Main refinancing operations		

(1)O Conselho do BCE, no âmbito das decisões de política monetária, fixa simultaneamente as taxas de juro de facilidade permamente de depósito e de cedência de liquidez e a taxa mínima de proposta das operações principais de refinanciamento. Estas taxas têm efeito, salvo indicação em contrário, (i) no dia seguinte ao da reunião do Conselho do BCE para as facilidades permanentes e (ii) a partir da liquidação da primeira operação após aquela reunião para as operações principais de refinanciamento./In the context of monetary policy decisions, the Governing Council of the ECB sets, on a simultaneous basis, the interest rates on the marginal lending and deposit facilities and the minimum bid rate on the main refinancing operations. Unless otherwise stated, these interest rates have effect from : (i) the day following the meeting of the Governing Council in the case of standing facilities and (ii) the settlement date of the first operation following the above meeting in the case of main refinancing operations.

(2) Em 22 de Dezembro de 1998, o BCE anunciou que, como medida excepcional, entre 4 e 21 de Janeiro de 1999, seria aplicado um corredor estreito de 50 pontos base entre a taxa de juro da facilidade permanente de cedência de liquidez e a taxa de juro da facilidade permanente de depósito, com o objectivo de facilitar a transição para o novo sistema pelos participantes no mercado. / On 22 December 1998 the ECB announced that, as an exceptional measure between 4 and 21 January 1999, a narrow corridor of 50 basis points would be applied between the interest rates for the marginal lending facility and the deposit facility, aimed at facilitating the transition to the new regime by market participants.

(3) Em 8 de Junho de 2000, o BCE anunciou que, a partir da operação a ser liquidada em 28 de Junho de 2000, as operações principais de refinanciamento do Eurosistema seriam realizadas sob a forma de leilões de taxa variável. A taxa mínima de proposta refere-se à taxa de juro mínima à qual as contrapartes deverão colocar as suas propostas. / On 8 June 2000 the ECB announced that, starting from the operation to be settled on 28 June 2000, the main refinancing operations of the Eurosystem would be conducted as variable rate tenders. The minimum bid rate refers to the minimum interest rate at which counterparties may place their bids.

A.3.2 TAXAS DE JURO DE CURTO PRAZO E TAXAS DE RENDIBILIDADE DE LONGO PRAZO

SHORT-TERM INTEREST RATES AND LONG-TERM YIELDS

Fonte / Source: linha / row (1) - European Banking Federation; (2) - British Bankers' Association; (4-6) Reuters (obrigações do Tesouro consideradas de fecho / benchmark government bonds).

TAXAS DE JURO DE CURTO PRAZO (3 MESES)

SHORT-TERM INTEREST RATES (3 MONTHS)

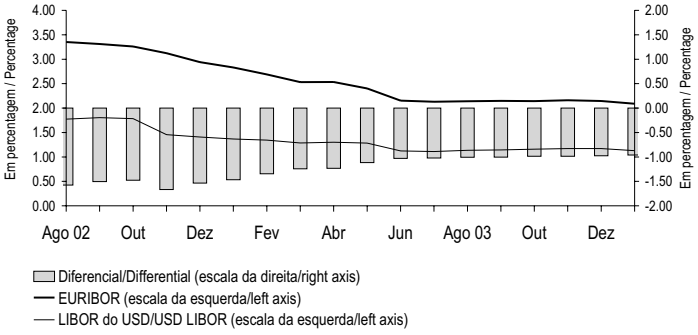

TAXAS DE RENDIBILIDADE DE LONGO PRAZO (10 ANOS) [a]

LONG-TERM YIELDS (10 YEARS) [a]

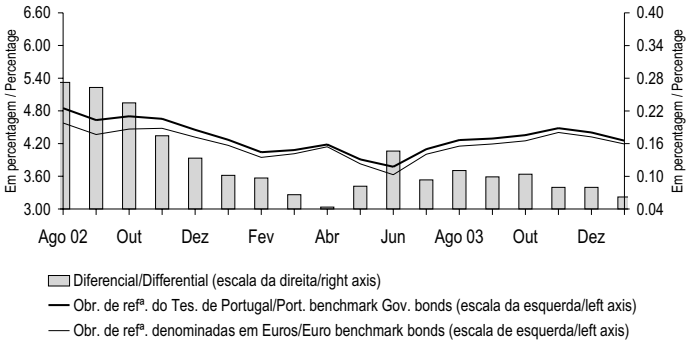

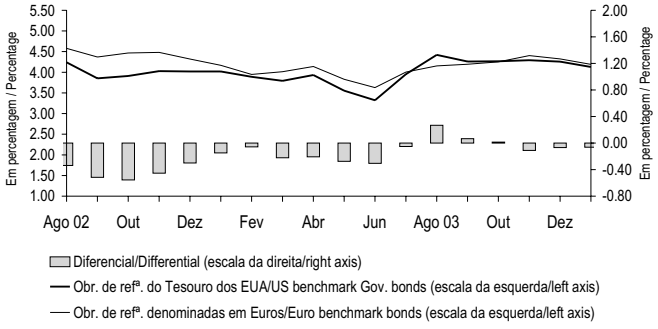

Valores médios / Average

		JAN 03 1	FEV 03 2	MAR 03 3	ABR 03 4	MAI 03 5	JUN 03 6	JUL 03 7	SET 03 8	SET 03 9	OUT 03 10	NOV 03 11	DEZ 03 12	JAN 04 13		
1	Euribor *	2.832	2.687	2.530	2.533	2.401	2.152	2.130	2.140	2.147	2.144	2.159	2.146	2.089	Euribor *	1
2	Libor do USD *	1.366	1.343	1.286	1.300	1.285	1.124	1.110	1.135	1.142	1.158	1.172	1.170	1.128	USD Libor *	2
3	Diferencial *	-1.466	-1.344	-1.244	-1.233	-1.116	-1.028	-1.021	-1.006	-1.005	-0.985	-0.987	-0.976	-0.961	Differential *	3
4	Taxas de rendibilidade de longo prazo para Portugal *	4.270	4.043	4.081	4.184	3.911	3.774	4.098	4.264	4.293	4.356	4.484	4.403	4.254	Portuguese long-term yields *	4
5	Taxas de rendibilidade de longo prazo para os EUA *	4.020	3.889	3.793	3.934	3.553	3.322	3.954	4.421	4.259	4.267	4.293	4.257	4.129	US long-term yields*	5
6	Taxas de rendibilidade de longo prazo do euro *	4.168	3.946	4.015	4.141	3.829	3.628	4.005	4.154	4.194	4.252	4.404	4.324	4.192	Euro long-term yields *	6
7	Diferencial entre as taxas de rendibilidade de longo prazo de Portugal e do euro *	0.102	0.097	0.066	0.044	0.082	0.146	0.093	0.111	0.099	0.104	0.080	0.080	0.062	Differencial between Portuguese and euro long-term yields *	7
8	Diferencial entre as taxas de rendibilidade de longo prazo dos EUA e do euro *	-0.148	-0.057	-0.222	-0.207	-0.276	-0.306	-0.051	0.268	0.066	0.015	-0.111	-0.067	-0.063	Differencial between US and euro long-term yields *	8

* Série representada no gráfico. / Series represented in the graph.

A.3.3 TAXAS DE JURO SOBRE NOVAS OPERAÇÕES DE EMPRÉSTIMOS[1] CONCEDIDOS POR INSTITUIÇÕES FINANCEIRAS MONETÁRIAS A RESIDENTES NA ÁREA DO EURO

Operações com sociedades não financeiras e particulares[2]

INTEREST RATES ON NEW LOANS[1] GRANTED BY MONETARY FINANCIAL INSTITUTIONS TO RESIDENTS IN THE EURO AREA

Transactions vis-à-vis non-financial corporations and private individuals[2]

Fonte / Source: Banco de Portugal

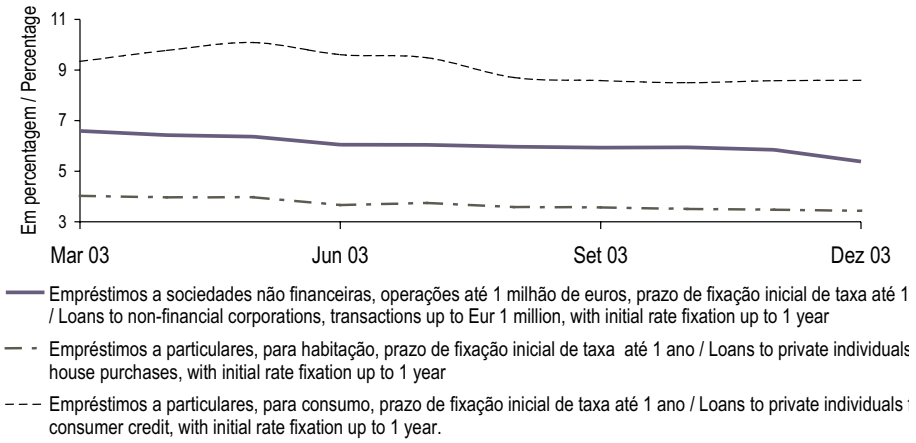

(1) Operações denominadas em euros e excluindo os descobertos bancários./ Transactions denominated in euros and excluding bank overdrafts.
(2) Séries no quadro B.7.1.1/ Series in the table B.7.1.1

A.3.4 TAXAS DE JURO SOBRE NOVAS OPERAÇÕES DE DEPÓSITOS COM PRAZO ACORDADO[1] DE RESIDENTES NA ÁREA DO EURO EM INSTITUIÇÕES FINANCEIRAS MONETÁRIAS

Operações com sociedades não financeiras e particulares[2]

INTEREST RATES ON NEW DEPOSITS WITH AGREED MATURITY PLACED BY RESIDENTS IN THE EURO AREA WITH MONETARY FINANCIAL INSTITUTIONS

Transactions vis-à-vis non-financial corporations and private individuals[2]

Fonte / Source: Banco de Portugal

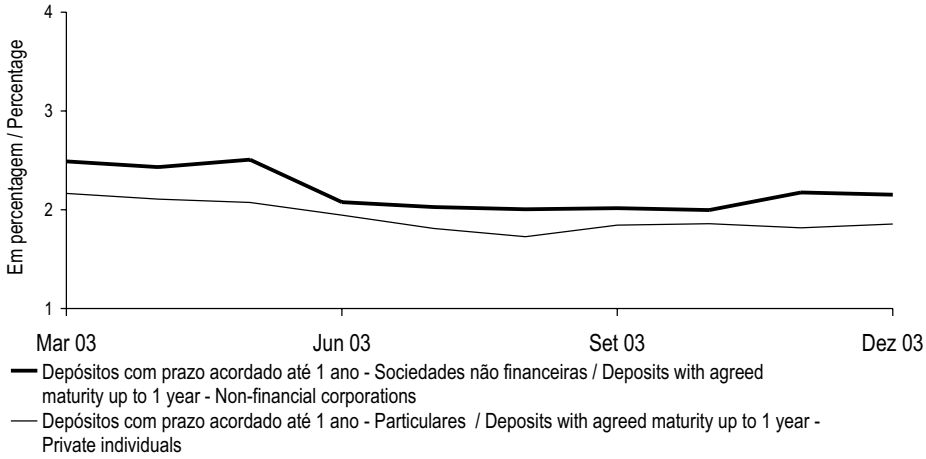

(1) Inclui depósitos a prazo e de poupança e equiparados a depósitos (excluindo acordos de recompra). / Includes time deposits, saving's deposits and deposit-like instruments (excluding repurchase agreements).
(2) Séries no quadro B.7.1.3. / Series in the table B.7.1.3

A.3.5 ÍNDICE DE COTAÇÕES DE ACÇÕES

PSI Geral - Base: 05/01/88=1000

Fonte / Source: Euronext Lisboa

SHARE PRICE INDEX

PSI General - Basis: 05/01/88=1000

	PSI Geral					
	Índice Fim de período 1	DEZ 03	Índice* 2	JAN 04	Índice* 3
98 Dez	2 427.33	01	1 858.48	01	.
99 Dez	2 732.36	02	1 860.45	02	1 917.40
00 Dez	2 507.90	03	1 860.01	05	1 925.88
01 Dez	2 030.50	04	1 854.84	06	1 914.38
02 Dez	1 611.15	05	1 843.40	07	1 904.64
		08	1 842.90	08	1 926.63
03 Jan	1 577.64	09	1 843.42	09	1 928.81
Fev	1 490.47	10	1 845.67	12	1 925.97
Mar	1 492.03	11	1 849.82	13	1 935.52
Abr	1 564.00	12	1 848.45	14	1 946.02
Mai	1 610.65	15	1 852.14	15	1 953.27
Jun	1 650.54	16	1 858.03	16	1 959.66
Jul	1 628.40	17	1 858.83	19	1 974.66
Ago	1 684.92	18	1 862.69	20	1 956.39
Set	1 714.61	19	1 859.36	21	1 966.74
Out	1 765.96	22	1 866.81	22	1 965.53
Nov	1 846.97	23	1 875.30	23	1 973.14
Dez	1 891.44	24	1 877.72	26	1 968.45
04 Jan	1 964.15	25	.	27	1 980.35
		26	.	28	1 984.80
		29	1 882.73	29	1 963.60
		30	1 886.87	30	1 964.15
		31	1 891.44		

	1 Index End-of-period	DEC 03	2 Index*	JAN 04	3 Index*
	PSI General				

* Série representada no gráfico. / Series represented in the graph.

A.3.6 SÍNTESE MONETÁRIA
Saldos em fim de mês

MONETARY SURVEY
End-of-month figures

Fonte / Source: Banco de Portugal

10^6 euros

		OUT 03	NOV 03	DEZ 03		
1	Activos líquidos sobre o exterior[1]	-31 348	-31 246	-26 929	Net foreign assets[1]	1
2	Banco de Portugal	12 570	11 791	19 627	Banco de Portugal	2
3	Outras instituições financeiras monetárias	-43 918	-43 037	-46 556	Other monetary financial institutions	3
	Dos quais:				Of which:	
4	Denominados em euros	-35 474	-36 643	-39 407	Denominated in euros	4
5	Crédito às administrações públicas	7 543	8 119	7 927	Credit to general government	5
6	Crédito interno (excepto às administrações públicas)	195 125	194 316	194 173	Domestic credit (except general government)	6
7	Particulares (incluindo emigrantes)	87 048	85 445	84 780	Private individuals (including emigrants)	7
8	Sociedades não financeiras	87 484	88 510	90 724	Non-financial corporations	8
9	Instituições financeiras não monetárias	20 593	20 361	18 669	Non-monetary financial institutions	9
10	Emissão monetária deduzida de numerário na posse de IFM[2]	7 782	7 796	8 197	Notes and coins issued excluding those held by MFI[2]	10
11	Depósitos e equiparados total	120 160	119 799	123 880	Deposits and deposit-like instruments total	11
12	Administrações públicas	6 219	4 719	6 568	General government	12
13	Particulares (incluindo emigrantes)	84 444	85 769	86 071	Private individuals (including emigrants)	13
14	Sociedades não financeiras	19 882	20 765	22 393	Non-financial corporations	14
15	Instituições financeiras não monetárias	9 615	8 546	8 847	Non-monetary financial institutions	15
16	Títulos excepto capital	22 582	22 721	22 513	Securities other than capital	16
17	Unidades de participação de fundos do mercado monetário	894	1 019	1 058	Money market funds shares/units	17
18	Capital e reservas[3]	32 573	32 762	32 931	Capital and reserves[3]	18
19	Diversos líquidos	-12 671	-12 907	-13 408	Other net liabilities	19
	Por memória:				*Memo items*:	
20	Passivos até 2 anos face ao sector não monetário excepto administração central	122 654	124 087	126 486	Liabilities up to 2 years vis-à-vis non-monetary sector except central government	20

(1) Exclui passivos sob a forma de títulos./ Excludes liabilities for securities issued.
(2) Emissão monetária (sobre o conceito, ver notas no fim da publicação) deduzida de notas e moedas denominadas em euros na posse de outras IFM residentes./ Notes and coins (for more information on this concept, see notes at the end of this publication) denominated in euros excluding those held by other resident MFI.
(3) A noção de capital e reservas para fins estatísticos inclui provisões para créditos de cobrança duvidosa e proveitos por natureza, liquídos de custos por natureza./ The capital and reserves definition for statistical purposes includes provisions for non-performing loans and, operating incomes, net from operating costs.

A.3.7 CONTRAPARTIDA DA VARIAÇÃO DOS PASSIVOS ATÉ 2 ANOS FACE AO SECTOR NÃO MONETÁRIO EXCEPTO ADMINISTRAÇÃO CENTRAL (AC)[1][2]
Variações de saldos em fim de mês

COUNTERPARTS TO CHANGES IN LIABILITIES UP TO 2 YEARS VIS-À-VIS NON-MONETARY SECTOR EXCEPT CENTRAL GOVERNMENT (CG)[1][2]
Changes in end-of-month figures

Fonte / Source: Banco de Portugal

10^6 euros

		Variação dos passivos até 2 anos face ao sector não monetário (excepto AC)	Contrapartida interna				Contrapartida externa				
			Crédito às administrações públicas[3]	Crédito ao sector não monetário (excepto administrações públicas)	Outras	Total	Banco de Portugal	Outras instituições financeiras monetárias	Total		
		1=5+8	2	3	4	5=2+3+4	6	7	8=6+7		
	Variações de 12 meses									12 month changes	
1	Dez 02	-146	-2 641	12 580	-2 070	7 869	-144	-7 872	-8 016	Dec 02	1
2	%	-0.1	-2.1	10.2	-1.7	6.4	-0.1	-6.4	-6.5	%	2
3	Out 03	4 296	-449	7 748	-1 771	5 528	-2 672	1 441	-1 231	Oct 03	3
4	%	3.6	-0.4	6.5	-1.5	4.6	-2.2	1.2	-1.0	%	4
5	Nov 03	5 641	1 705	5 982	-1 009	6 679	-2 142	1 105	-1 037	Nov 03	5
6	%	4.7	1.4	5.0	-0.8	5.6	-1.8	0.9	-0.9	%	6
7	Dez 03	5 430	1 059	4 975	-1 560	4 474	4 627	-3 671	956	Dez 03	7
8	%	4.4	0.9	4.1	-1.3	3.7	3.8	-3.0	0.8	%	8
	Variações mensais									1 month changes	
9	Out 03	-86	-950	-69	-1 426	-2 445	-1 835	4 194	2 359	Oct 03	9
10	02	-740	720	612	396	1 729	2 391	-4 860	-2 469	02	10
11	Nov 03	1 501	1 842	-552	231	1 521	-765	745	-20	Nov 03	11
12	02	156	-312	1 213	-531	370	-1 296	1 081	-214	02	12
13	Dez 03	2 506	-2 443	5	830	-1 608	7 890	-3 775	4 114	Dez 03	13
14	02	2 718	-1 797	1 013	1 381	597	1 120	1 001	2 121	02	14
	Variação acumulada desde o início do ano									Cumulative changes since the beginning of the year	
15	Dez 03	5 430	1 059	4 975	-1 560	4 474	4 627	-3 671	956	Dez 03	15
16	02	-146	-2 641	12 580	-2 070	7 869	-144	-7 872	-8 016	02	16

	1=5+8	2	3	4	5=2+3+4	6	7	8=6+7	
	Changes in liabilities up to 2 years vis-à-vis non-monetary sector (exc.CG)	Credit to the general government (GG)[3]	Credit to the non-monetary sector (exc.GG)	Other	Total	Banco de Portugal	Other monetary financial institutions	Total	
		Domestic counterpart				External counterpart			

(1) As percentagens correspondem a contrapartidas em percentagem dos passivos até 2 anos face ao sector não monetário (excepto administração central) no início do período. / The percentages are counterparts in percentage of liabilities up to 2 years vis-à-vis non-monetary sector (except central government) in the beginning of the period.
(2) Circulação monetária é igual à emissão monetária (sobre o conceito, ver notas no fim da publicação) deduzida de notas e moedas na posse de outras IFM. / Currency is equal to notes and coins (for information on this concept, see notes at the end of this publication) excluding those held by other MFI.
(3) Líquido dos passivos face à administração central. / Net of liabilities vis-à-vis central government.

A.3.8 AGREGADOS MONETÁRIOS DA ÁREA DO EURO E CONTRIBUIÇÃO NACIONAL[(a)]

MONETARY AGGREGATES OF THE EURO AREA AND NATIONAL CONTRIBUTION[(a)]

Taxas de variação anual com base no índice

Annual change rates on the basis of the index

Fonte / Source: Banco Central Europeu / European Central Bank

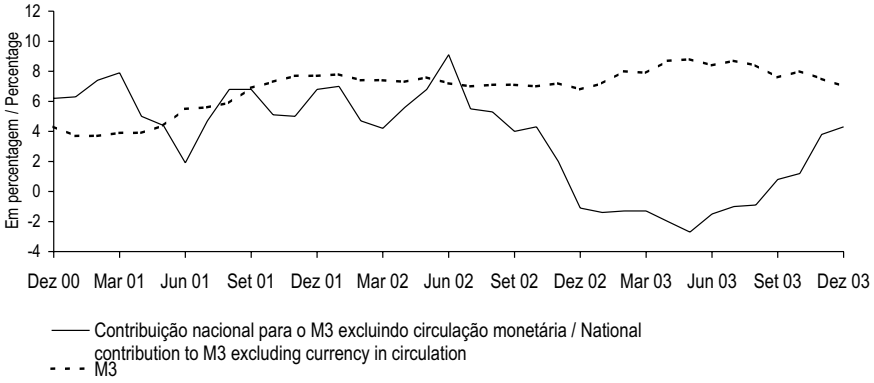

		Peso relativo da contrib. nac./ Relative weight of nat. contrib. Dez 03	DEZ 02	JAN 03	FEV 03	MAR 03	ABR 03	MAI 03	JUN 03	JUL 03	AGO 03	SET 03	OUT 03	NOV 03	DEZ 03		
		1	2	3	4	5	6	7	8	9	10	11	12	13	14		
	Agregados monetários da área do euro															Euro area monetary aggregates	
1	M1		9.5	8.9	9.9	11.5	10.9	11.8	11.3	11.5	12.2	11.2	11.8	11.2	10.3	M1	1
2	M2		6.5	6.5	7.3	7.9	8.0	8.8	8.4	8.6	8.7	8.1	8.1	7.8	7.5	M2	2
3	M3*		6.8	7.2	8.0	7.9	8.7	8.8	8.4	8.7	8.4	7.6	8.0	7.5	7.0	M3*	3
	Contribuição nacional															National contributions	
4	M1 excluindo circulação monetária	2.1	-1.4	-3.9	-1.2	6.2	3.1	3.2	3.0	1.5	2.2	4.9	5.2	7.9	7.7	M1 excl. currency in circulation	4
5	M2 excluindo circulação monetária	2.5	-1.0	-1.3	-1.1	-1.1	-1.8	-2.8	-1.7	-1.1	-1.0	0.7	1.1	3.5	4.3	M2 excl. currency in circulation	5
6	M3 excluindo circulação monetária*	2.2	-1.1	-1.4	-1.3	-1.3	-2.0	-2.7	-1.5	-1.0	-0.9	0.8	1.2	3.8	4.3	M3 excl. currency in circulation*	6

* Série representada no gráfico. / Series represented in the graph.

A.3.9 AGREGADOS DE CRÉDITO INTERNO

Taxas de variação

Fonte / Source: Banco de Portugal

DOMESTIC CREDIT AGGREGATES

Rates of change

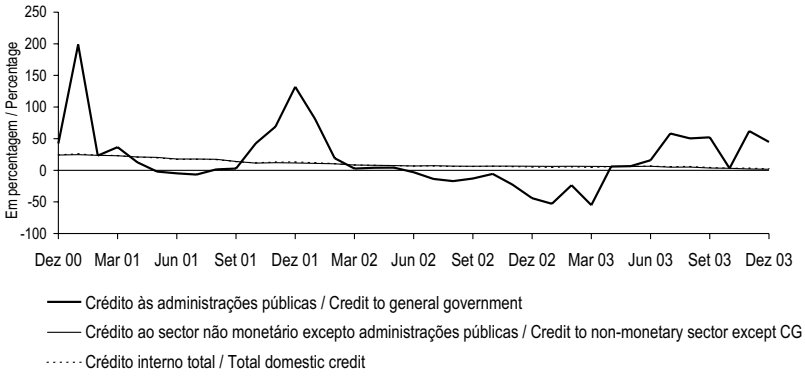

		DEZ 02	JAN 03	FEV 03	MAR 03	ABR 03	MAI 03	JUN 03	JUL 03	AGO 03	SET 03	OUT 03	NOV 03	DEZ 03			
		1	2	3	4	5	6	7	8	9	10	11	12	13			
1 Crédito às administrações públicas(1)	M(1,12)*	-44.2	-53.0	-23.7	-55.1	6.0	6.7	15.8	58.3	50.5	52.1	3.0	62.1	44.8	M(1,12)*	Credit to general	1
2	M(13,12)	1.7	-8.1	-13.8	-19.2	-18.9	-18.6	-17.8	-14.4	-10.5	-6.3	-5.1	-0.6	3.6	M(13,12)	government(1)	2
3 Crédito líquido à administração	M(1,12)	n.a.	n.a.	n.a.	n.a.	-9.1	-2.7	33.1	1 250.4	2 090.1	n.a.	-23.9	690.1	-93.9	M(1,12)	Net credit to central government	3
4 central	M(13,12)	n.a.	n.a.	n.a.	n.a.	-85.3	-86.1	-86.0	-80.0	-70.5	n.a.	-54.5	-38.4	-25.2	M(13,12)		4
5 Crédito às administrações públicas	M(1,12)	14.5	14.8	15.7	15.3	14.1	10.9	10.4	8.8	9.1	8.1	8.1	7.9	8.4	M(1,12)	Credit to general government	5
6 excepto administração central	M(13,12)	23.0	21.9	21.1	20.4	19.7	18.8	17.6	16.3	15.2	14.0	13.0	12.1	11.1	M(13,12)	except central government	6
7 Crédito ao sector não monetário	M(1,12)*	6.5	6.2	6.3	6.1	6.0	6.0	6.3	4.8	5.0	3.6	3.2	2.1	1.6	M(1,12)*	Credit to non-monetary sector	7
8 excepto administrações públicas	M(13,12)	7.9	7.5	7.1	6.8	6.6	6.5	6.4	6.2	6.1	5.8	5.6	5.2	4.9	M(13,12)	except general government	8
9 Crédito a instituições financeiras	M(1,12)	-8.3	-6.0	-5.9	-3.0	-4.1	-2.5	-4.1	-6.2	-6.2	-12.9	-10.8	-13.5	-12.4	M(1,12)	Credit to non-monetary financial	9
10 não monetárias	M(13,12)	-1.5	-2.6	-3.4	-4.1	-4.3	-4.1	-3.8	-4.0	-4.2	-5.0	-5.6	-6.5	-7.4	M(13,12)	institutions	10
11 Crédito a sociedades não	M(1,12)	7.8	6.0	7.2	6.7	7.0	6.8	7.2	5.6	6.4	6.4	5.7	6.5	5.1	M(1,12)	Credit to non-financial	11
12 financeiras	M(13,12)	8.1	7.6	7.2	6.9	6.7	6.6	6.5	6.4	6.3	6.3	6.4	6.5	6.5	M(13,12)	corporations	12
13 Crédito a particulares(2)	M(1,12)	9.6	10.2	9.0	8.0	7.8	7.5	8.4	7.1	6.8	5.4	4.5	2.2	1.7	M(1,12)	Credit to private individuals(2)	13
14	M(13,12)	10.6	10.6	10.5	10.2	9.9	9.7	9.4	9.2	8.9	8.5	8.0	7.4	6.7	M(13,12)		14
15 Crédito interno total	M(1,12)*	5.2	4.5	5.5	4.5	6.0	6.0	6.5	5.8	5.9	4.5	3.2	3.3	2.2	M(1,12)*	Total domestic credit	15
16	M(13,12)	7.7	7.1	6.6	6.1	6.0	5.8	5.8	5.7	5.7	5.5	5.3	5.1	4.8	M(13,12)		16

(1) Líquido dos passivos face à administração central. / Net of liabilites vis-à-vis central government.
(2) Inclui crédito a emigrantes. / Includes credit to emigrants.
n.a. Taxa não publicada uma vez que compara posições de sinal contrário./ Non publishable rate since it is comparing a positive value with a negative one.
* Série representada no gráfico. / Series represented in the graph.
.

A.3.10 CRÉDITO INTERNO A SOCIEDADES NÃO FINANCEIRAS POR RAMO DE ACTIVIDADE[1]

Taxas de variação homóloga (M(1,12)) calculadas com base em saldos em fim de mês

Fonte / Source: Banco de Portugal

DOMESTIC CREDIT TO NON-FINANCIAL CORPORATIONS BY BRANCH OF ACTIVITY[1]

Year-on-year rate of change (M(1,12)) computed from end-of-month figures

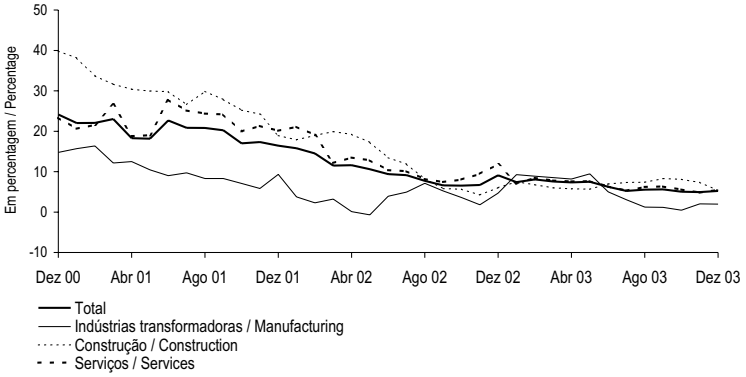

	Peso no total/ Weight on the total Dez 03	DEZ 02	JAN 03	FEV 03	MAR 03	ABR 03	MAI 03	JUN 03	JUL 03	AGO 03	SET 03	OUT 03	NOV 03	DEZ 03		
	1	2	3	4	5	6	7	8	9	10	11	12	13	14		
1 Total *	100.0	9.1	7.4	8.1	7.6	7.3	7.5	6.3	5.2	5.6	5.6	5.0	4.9	5.2	Total *	1
2 Agricultura, produção animal, caça, silvicultura e pesca	1.2	2.9	20.5	15.7	14.2	13.5	14.8	14.6	11.5	11.1	9.8	8.2	8.2	8.1	Agriculture, hunting, forestry, and fishing	2
3 Indústrias extractivas	0.6	4.6	35.9	30.3	28.9	26.4	32.2	32.7	18.1	17.6	17.3	16.9	14.7	15.4	Mining and quarrying	3
4 Indústrias transformadoras *	16.2	4.7	9.3	8.9	8.5	8.2	9.5	5.0	3.1	1.2	1.2	0.5	2.0	2.0	Manufacturing *	4
5 Produção e distribuição de electricidade, gás e água	2.2	-0.2	-9.8	-6.0	-0.9	-0.1	-4.8	-4.3	-4.2	-0.1	-7.1	-5.5	6.4	19.0	Production and distribution of electricity, gas and water	5
6 Construção *	18.4	6.0	7.5	6.8	6.0	5.7	5.6	7.0	7.3	7.4	8.3	8.1	7.3	5.4	Construction *	6
7 Serviços *	61.4	11.9	7.1	8.5	7.8	7.6	7.6	6.4	5.3	6.2	6.3	5.6	4.8	5.5	Services *	7

(1) Crédito não titulado. / Credit excluding securities.
* Série representada no gráfico. / Series represented in the graph.

A.3.11 CRÉDITO INTERNO A PARTICULARES POR FINALIDADE[1]

Taxas de variação homóloga (M(1,12)) calculadas com base em saldos em fim de mês

DOMESTIC CREDIT TO PRIVATE INDIVIDUALS BY PURPOSE[1]

Year-on-year growth rates (M(1,12)) computed from end-of-month figures

Fonte / Source: Banco de Portugal.

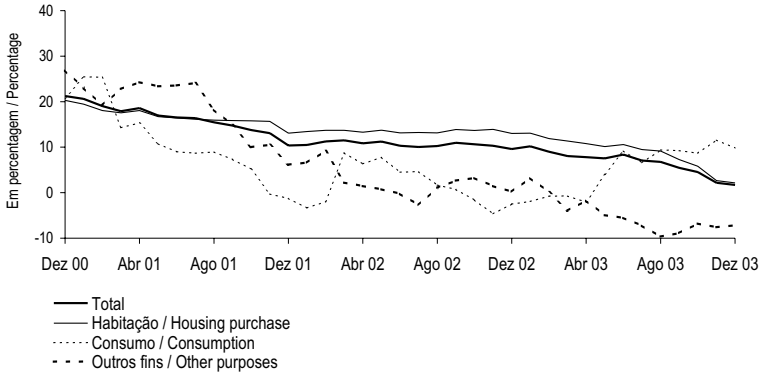

	Peso no total/ Weight on the total Dez 03	DEZ 02	JAN 03	FEV 03	MAR 03	ABR 03	MAI 03	JUN 03	JUL 03	AGO 03	SET 03	OUT 03	NOV 03	DEZ 03		
	1	2	3	4	5	6	7	8	9	10	11	12	13	14		
1 Total	100.0	9.6	10.2	9.0	8.0	7.8	7.5	8.4	7.1	6.8	5.4	4.5	2.2	1.7	Total	1
2 Habitação	78.2	13.0	13.1	11.9	11.3	10.8	10.1	10.6	9.5	9.2	7.3	5.8	2.7	2.2	Housing	2
3 Consumo	10.2	-2.5	-1.9	-0.8	-0.7	-2.1	4.0	9.2	6.6	9.4	9.2	8.7	11.6	9.8	Consumption	3
4 Outros fins	11.5	0.2	3.2	0.1	-3.9	-1.7	-4.9	-5.5	-7.2	-9.6	-8.9	-6.8	-7.6	-7.2	Other purposes	4

(1) Inclui apenas crédito não titulado concedido por outras instituições financeiras monetárias. Inclui crédito a emigrantes. / Only includes credit, except securities, of other monetary financial institutions. Includes credit to emigrants.

A.3.12 BALANÇO AGREGADO DO SISTEMA BANCÁRIO - ACTIVIDADE CONSOLIDADA [1]
Saldos em fim de período

AGGREGATED BALANCE SHEET OF THE BANKING SYSTEM - CONSOLIDATED ACTIVITY [1]
End-of-period figures

Fonte / Source: Banco de Portugal

10^6 euros

		DEZ 99 (1)	DEZ 00 (2)	DEZ 01 (3)	SET 02 (4)	DEZ 02 (5)	MAR 03 (6)	JUN 03 (7)	SET 03 (8)		
	ACTIVO									ASSETS	
1	Caixa e activos face a bancos centrais	10 860	9 670	10 114	7 476	8 783	7 879	8 419	9 996	Cash and assets in central banks	1
2	dos quais: caixa e activos face ao Banco de Portugal	10 058	8 620	9 039	6 690	7 877	7 110	7 705	9 066	of which: cash and assets in the Banco de Portugal	2
3	Aplicações em outras instituições de crédito	33 550	36 081	44 024	46 746	41 058	40 215	43 812	48 776	Credits to other credit institutions	3
4	País	.	10 953	12 773	10 661	9 575	8 153	7 838	8 527	In the country	4
5	Estrangeiro	.	25 128	31 250	36 085	31 483	32 062	35 974	40 249	Abroad	5
6	Crédito sobre clientes (líquido de provisões [2])	134 048	161 864	183 216	193 464	195 312	198 236	201 059	200 977	Credit to customers (net of provisions [2])	6
7	Títulos e imobilizações financeiras (líquidos de provisões)	32 309	37 258	36 416	31 642	32 551	34 514	34 180	35 025	Securities and financial fixed assets (net of provisions)	7
8	Imobilizado não financeiro e outros activos	18 159	15 592	17 472	18 685	17 820	19 857	19 801	19 075	Non-financial fixed assets and other assets	8
9	Total do activo	228 925	260 465	291 241	298 012	295 524	300 702	307 270	313 849	Total assets	9
	PASSIVO E CAPITAIS PRÓPRIOS									LIABILITIES AND EQUITY CAPITAL	
10	Recursos de bancos centrais	3 158	3 462	2 766	2 081	1 284	2 288	2 845	2 684	Resources from central banks	10
11	dos quais: do Banco de Portugal	2 658	3 300	2 258	1 852	1 031	1 928	2 546	2 286	of which: of the Banco de Portugal	11
12	Recursos de outras instituições de crédito	45 569	52 194	57 532	56 336	54 864	55 383	56 593	58 325	Resources from other credit institutions	12
13	País	.	10 024	11 099	9 187	7 767	7 855	6 607	7 395	In the country	13
14	Estrangeiro	.	42 171	46 432	47 149	47 098	47 528	49 986	50 930	Abroad	14
15	Recursos de clientes	128 815	140 427	150 927	153 849	153 306	153 268	153 875	156 430	Resources from customers	15
16	Responsabilidades representadas por títulos	18 245	28 978	40 923	46 542	46 632	49 243	51 926	54 731	Liabilities represented by securities	16
17	Passivos subordinados	6 303	7 174	9 858	9 988	10 503	10 551	10 487	10 408	Subordinated debt	17
18	Provisões diversas [3]	2 292	3 152	3 388	3 371	3 539	3 535	3 559	3 302	Other provisions [3]	18
19	Outros passivos	10 286	9 791	9 594	9 704	9 089	9 893	10 875	9 942	Other liabilities	19
20	Capitais próprios	14 258	15 287	16 253	16 142	16 305	16 541	17 111	18 027	Equity capital	20
21	Total do passivo e capitais próprios	228 925	260 465	291 241	298 012	295 524	300 702	307 270	313 849	Total liabilities and equity capital	21
	Por memória:									Memo items:	
22	Caixa e activos(líquidos) face ao Banco de Portugal (2-11)	7 400	5 320	6 781	4 839	6 846	5 182	5 159	6 779	Cash and assets (net) in the Banco de Portugal (2-11)	22
23	Aplicações em outras instit. de crédito líquidas de recursos (3-12)	-12 019	-16 114	-13 508	-9 590	-13 806	-15 167	-12 781	-9 549	Credits to other credit institutions net of resources (3-12)	23
24	País (4-13)	.	929	1 674	1 474	1 808	298	1 231	1 132	In the country (4-13)	24
25	Estrangeiro (5-14)	.	-17 043	-15 182	-11 063	-15 615	-15 466	-14 012	-10 681	Abroad (5-14)	25

(1) Sobre metodologias e conceitos ver Suplemento 1/01 ao Boletim Estatístico de Agosto 2001 e notas no fim da publicação. / For information on methodologies and concepts please see Supplement to the Statistical Bulletin 1/01 of August 2001 and see notes at the end of this publication.
(2) Provisões específicas para crédito vencido, de cobrança duvidosa e de risco país. / Specific provisions for overdue loans, doubtful loans and country risk.
(3) Inclui nomeadamente provisões para "riscos gerais de crédito" e para "riscos bancários gerais". / Includes mainly general provisions for "credit risks" and for "general banking risks".

A.3.13 BALANÇO AGREGADO DO SISTEMA BANCÁRIO - ACTIVIDADE CONSOLIDADA [1]

Excluindo instituições com sede e/ou actividade predominante no off-shore da Madeira

Saldos em fim de período

AGGREGATED BALANCE SHEET OF THE BANKING SYSTEM - CONSOLIDATED ACTIVITY [1]

Excluding institutions with head office and/or carrying on their activities mainly in Madeira *off-shore*

End-of-period figures

Fonte / Source: Banco de Portugal

10^6 euros

	DEZ 99	DEZ 00	DEZ 01	SET 02	DEZ 02	MAR 03	JUN 03	SET 03		
	1	2	3	4	5	6	7	8		
ACTIVO									ASSETS	
1 Caixa e activos face a bancos centrais	10 829	9 642	10 063	7 402	8 762	7 855	8 409	9 951	Cash and assets in central banks	1
2 dos quais: caixa e activos face ao Banco de Portugal	10 026	8 592	8 987	6 617	7 857	7 086	7 695	9 021	of which: cash and assets in the Banco de Portugal	2
3 Aplicações em outras instituições de crédito	27 254	28 596	33 887	34 288	30 293	29 129	33 641	37 693	Credits to other credit institutions	3
4 País	.	10 952	12 768	10 659	9 570	8 153	7 834	8 528	In the country	4
5 Estrangeiro	.	17 644	21 119	23 628	20 723	20 976	25 807	29 165	Abroad	5
6 Crédito sobre clientes (líquido de provisões [2])	131 213	160 235	181 468	192 317	194 219	197 198	200 050	200 001	Credit to customers (net of provisions [2])	6
7 Títulos e imobilizações financeiras (líquidos de provisões)	31 843	36 984	35 950	31 229	32 148	34 089	33 536	34 371	Securities and financial fixed assets (net of provisions)	7
8 Imobilizado não financeiro e outros activos	17 880	15 262	17 096	18 307	17 574	19 631	19 418	18 859	Non-financial fixed assets and other assets	8
9 Total do activo	219 019	250 719	278 464	283 543	282 996	287 903	295 054	300 876	Total assets	9
PASSIVO E CAPITAIS PRÓPRIOS									LIABILITIES AND EQUITY CAPITAL	
10 Recursos de bancos centrais	3 158	3 462	2 766	2 081	1 284	2 288	2 845	2 684	Resources from central banks	10
11 dos quais: do Banco de Portugal	2 658	3 300	2 258	1 852	1 031	1 928	2 546	2 286	of which: of the Banco de Portugal	11
12 Recursos de outras instituições de crédito	44 920	51 834	57 017	55 908	54 503	55 037	56 280	57 804	Resources from other credit institutions	12
13 País	.	10 024	11 099	9 186	7 767	7 855	6 607	7 363	In the country	13
14 Estrangeiro	.	41 810	45 918	46 722	46 736	47 183	49 673	50 440	Abroad	14
15 Recursos de clientes	127 606	140 205	150 033	151 251	152 136	151 723	152 193	154 570	Resources from customers	15
16 Responsabilidades representadas por títulos	13 225	23 106	32 973	38 260	38 686	41 317	44 928	47 325	Liabilities represented by securities	16
17 Passivos subordinados	4 521	5 392	8 076	8 206	8 721	8 769	8 705	8 626	Subordinated debt	17
18 Provisões diversas [3]	2 263	3 119	3 354	3 342	3 510	3 506	3 528	3 270	Other provisions [3]	18
19 Outros passivos	9 487	9 015	8 810	8 700	8 326	9 144	10 176	9 296	Other liabilities	19
20 Capitais próprios	13 840	14 587	15 436	15 797	15 830	16 118	16 399	17 301	Equity capital	20
21 Total do passivo e capitais próprios	219 019	250 719	278 464	283 543	282 996	287 903	295 054	300 876	Total liabilities and equity capital	21
Por memória:									Memo items:	
22 Caixa e activos(líquidos) face ao Banco de Portugal (2-11)	7 369	5 293	6 729	4 765	6 826	5 158	5 149	6 734	Cash and assets (net) in the Banco de Portugal (2-11)	22
23 Aplicações em outras instit. de crédito líquidas de recursos (3-12)	-17 666	-23 237	-23 130	-21 620	-24 210	-25 908	-22 639	-20 110	Credits to other credit institutions net of resources (3-12)	23
24 País (4-13)	.	928	1 669	1 474	1 804	298	1 227	1 165	In the country (4-13)	24
25 Estrangeiro (5-14)	.	-24 165	-24 799	-23 094	-26 014	-26 206	-23 866	-21 275	Abroad (5-14)	25
26 Crédito vencido sobre clientes (parte de 6)	.	3 553	3 903	4 397	4 462	5 036	5 161	5 394	Credit overdue to custumers (part of 6)	26
27 Provisões para crédito vencido e de cobrança duvidosa (parte de 6)	.	2 406	2 609	2 859	2 802	3 122	3 308	3 655	Provisions for overdue and doubful loans(part of 6)	27

(1) Sobre metodologias e conceitos ver Suplemento 1/01 ao Boletim Estatístico de Agosto 2001 e notas no fim da publicação. / For information on methodologies and concepts please see Supplement to the Statistical Bulletin 1/01 of August 2001 and see notes at the end of this publication.
(2) Provisões específicas para crédito vencido, de cobrança duvidosa e de risco país. / Specific provisions for overdue loans, doubtful loans and country risk.
(3) Inclui nomeadamente provisões para "riscos gerais de crédito" e para "riscos bancários gerais". / Includes mainly general provisions for "credit risks" and for "general banking risks".

A.3.14 DEMONSTRAÇÃO DE RESULTADOS AGREGADA DO SISTEMA BANCÁRIO - ACTIVIDADE CONSOLIDADA[1]

Excluindo instituições com sede e/ou actividade predominante no *off-shore* da Madeira

Saldos em fim de período

PROFIT AND LOSS ACCOUNT OF THE BANKING SYSTEM - CONSOLIDATED ACTIVITY [1]

Excluding institutions with head office and/or carrying on their activities mainly in Madeira off-shore

End-of-period figures

Fonte / Source: Banco de Portugal

10^6euros

	DEZ 99	DEZ 00	DEZ 01	SET 02	DEZ 02	MAR 03	JUN 03	SET 03		
	1	2	3	4	5	6	7	8		
1 Juros e proveitos equiparados	12 629	14 633	17 181	11 162	15 026	3 627	7 451	10 948	Interest income	1
2 Juros e custos equiparados	7 622	9 401	11 246	6 729	9 077	2 130	4 495	6 518	Interest expenses	2
3 Margem financeira	5 007	5 231	5 935	4 433	5 949	1 497	2 956	4 431	Financial margin	3
4 Rendimentos de títulos	113	166	213	176	191	35	126	165	Income from securities	4
5 Comissões líquidas	1 548	1 662	1 670	1 291	1 758	457	955	1 489	Net commissions	5
6 Resultado de operações financeiras	549	625	417	283	437	128	259	397	Income from financial operations	6
7 Resultados em empresas associadas e filiais excluídas da consolidação (líquidos)[a]	62	228	147	131	112	57	182	279	Income from affiliated companies and branches excluded from consolidation (net)[a]	7
8 Outros proveitos de exploração (líquidos)	442	408	641	529	707	200	370	573	Other operational profits (net)	8
9 Outros resultados correntes	2 714	3 090	3 089	2 410	3 206	877	1 891	2 903	Other current income	9
10 Produto bancário	7 721	8 321	9 024	6 843	9 154	2 373	4 847	7 334	Banking margin	10
11 Custos com o pessoal	2 608	2 626	2 722	2 085	2 812	720	1 464	2 197	Staff costs	11
12 Fornecimetos e serviços de terceiros	1 626	1 625	1 849	1 402	1 929	464	967	1 483	Other administrative costs	12
13 Custos administrativos	4 234	4 251	4 571	3 487	4 740	1 185	2 432	3 680	Administrative expenses	13
14 Resultado bruto global	3 487	4 070	4 453	3 356	4 414	1 189	2 415	3 654	Overall gross income	14
15 Resultados extraordinários	813	643	30	110	163	-30	37	33	Extraordinary gains	15
16 Amortizações do exercício	640	590	625	483	667	165	326	482	Depreciations for the year	16
17 Provisões líquidas	1 356	1 501	1 191	1 089	1 713	330	779	1 250	Net provisions	17
18 Resultados antes de impostos e de minoritários	2 303	2 623	2 666	1 894	2 197	664	1 347	1 955	Income before taxes minority interests	18
19 Impostos sobre lucros do exercício	418	457	427	326	369	97	209	302	Taxes on profit for the year	19
20 Resultados antes de minoritários[b]	1 885	2 166	2 240	1 568	1 828	567	1 138	1 653	Income before minority interests[b]	20
21 Interesses minoritários (líquidos)	454	494	410	259	340	103	183	260	Minority interests (net)	21
22 Resultados do exercício	1 431	1 672	1 829	1 309	1 488	464	955	1 393	Profit / loss for the year	22

(1) Sobre metodologias e conceitos ver notas no fim da publicação. / For information on methodologies and concepts see notes at the end of this publication.

A.4.1 BALANÇA DE PAGAMENTOS
Principais componentes - Valores líquidos anuais

BALANCE OF PAYMENTS
Main items - Annual net figures

Fonte / Source: Banco de Portugal

10^6 euros

		1998	1999	2000	2001	2002	2003		
		1	2	3	4	5	6		
1	Balança corrente	-6 979.0	-9 148.5	-12 001.4	-11 635.2	-8 609.4	-6 632.9	Current account	1
2	Mercadorias[1]	-10 909.4	-12 902.1	-15 017.0	-14 866.5	-12 578.5	-11 151.3	Goods[1]	2
3	Serviços	1 725.7	1 772.6	2 085.8	2 804.3	3 212.3	3 678.2	Services	3
4	Rendimentos	-1 465.8	-1 668.4	-2 743.5	-3 345.6	-2 175.9	-2 162.7	Income	4
5	Transferências correntes	3 670.5	3 649.4	3 673.3	3 772.7	2 932.6	3 002.9	Current transfers	5
6	Balança de capital	2 248.2	2 323.8	1 669.8	1 196.6	2 008.4	2 717.8	Capital account	6
7	Balança financeira[a]	4 915.7	8 386.6	10 870.0	10 542.6	6 802.2	3 744.3	Financial account[a]	7
8	Investimento directo[2]	-631.2	-1 816.1	-786.7	-1 868.3	-1 534.7	767.6	Direct investment[2]	8
9	de Portugal no exterior	-3 455.8	-2 973.9	-8 153.6	-8 452.8	-3 494.5	-84.6	Portuguese investment abroad	9
10	do exterior em Portugal	2 824.7	1 157.8	7 367.0	6 584.5	1 959.8	852.2	Foreign investment in Portugal	10
11	Investimento de carteira	-583.7	3 408.2	-2 078.0	2 517.2	2 524.6	-4 428.2	Portfolio investment	11
12	Activos	-5 452.2	-6 081.7	-5 040.3	-8 379.1	-8 065.1	-17 072.1	Assets	12
13	Títulos de participação no capital	-869.5	-1 920.4	-1 156.8	-1 826.5	-1 426.1	-831.6	Equity securities	13
14	Obrigações [3]	-4 327.5	-3 315.4	-4 495.0	-6 552.3	-6 219.0	-11 221.4	Bonds and notes[3]	14
15	Instrumentos do mercado monetário	-255.2	-846.0	611.4	-0.3	-420.1	-5 019.0	Money market instruments	15
16	Passivos	4 868.4	9 489.9	2 962.3	10 896.3	10 589.7	12 643.9	Liabilities	16
17	Títulos de participação no capital	1 951.2	706.3	492.1	2 642.6	3 323.2	8 287.6	Equity securities	17
18	Obrigações [3]	3 774.5	6 701.7	2 145.0	5 082.2	5 995.1	4 328.3	Bonds and notes[3]	18
19	Instrumentos do mercado monetário	-857.3	2 081.9	325.1	3 171.5	1 271.4	28.0	Money market instruments	19
20	Derivados financeiros	115.2	189.1	338.4	284.3	-9.8	64.1	Financial derivatives	20
21	Outro investimento	6 493.9	6 897.3	13 801.4	10 579.1	6 937.0	1 542.6	Other investment	21
22	Activos	-6 364.9	359.2	-11 792.9	-5 287.1	-2 463.4	-9 829.1	Assets	22
23	Autoridades monetárias[4]	-85.6	-897.9	24.7	28.9	-290.1	335.2	Monetary authorities[4]	23
24	Administrações públicas[4]	-0.2	-10.8	-12.7	-50.9	15.4	5.3	General government[4]	24
25	Instituições financeiras monetárias[4]	-3 450.3	797.4	-7 914.4	-1 272.3	-674.7	-7 680.0	Monetary financial institutions[4]	25
26	de longo prazo	-264.3	-1 721.2	-3 116.8	-1 169.6	939.6	-700.2	long-term	26
27	de curto prazo	-3 186.0	2 518.7	-4 797.5	-102.7	-1 614.3	-6 979.8	short-term	27
28	Outros sectores residentes	-2 828.8	470.5	-3 890.5	-3 992.7	-1 514.1	-2 489.6	Other resident sectors	28
29	Passivos	12 858.9	6 538.1	25 594.3	15 866.2	9 400.4	11 371.7	Liabilities	29
30	Autoridades monetárias	756.8	-228.2	4 971.8	133.6	1 011.0	-5 618.3	Monetary authorities	30
31	Administrações públicas	-70.4	-36.7	-195.9	-221.8	218.2	-125.2	General government	31
32	Instituições financeiras monetárias	11 041.3	6 645.1	19 217.8	15 610.5	9 488.6	17 523.3	Monetary financial institutions	32
33	de longo prazo	1 523.1	5 483.9	5 385.8	9 543.7	9 074.9	12 969.4	long-term	33
34	de curto prazo	9 518.2	1 161.2	13 831.9	6 066.8	413.7	4 553.9	short-term	34
35	Outros sectores residentes	1 131.1	158.0	1 600.7	343.9	-1 317.4	-408.1	Other resident sectors	35
36	Activos de reserva[5]	-478.5	-291.9	-405.1	-969.8	-1 114.9	5 798.3	Reserve assets[5]	36
37	Erros e omissões	-184.9	-1 561.8	-538.4	-103.9	-201.2	170.8	Errors and omissions	37

(1) Com base em informação do INE ajustada para valores f.o.b. / Based on data from INE, adjusted to f.o.b. values.
(2) Inclui investimento imobiliário. / Includes real estate investment .
(3) Inclui outros títulos da dívida de longo prazo. / Includes long-term debt securities.
(4) Sobre o conteúdo, ver notas no fim da publicação. / For information on coverage see notes at the end of this publication.
(5) A partir de Janeiro de 1999 são considerados activos de reserva apenas os activos do Banco de Portugal face a não residentes da área do euro e denominados em moedas de países fora desta área, havendo lugar a uma quebra de série. / From January 1999 onwards reserve assets include only Banco de Portugal claims on non-euro area residents denominated in non-euro area currencies, thus implying a break in the series.

A.4.1 BALANÇA DE PAGAMENTOS
Principais componentes

BALANCE OF PAYMENTS
Main items

Fonte / Source: Banco de Portugal

10^3 euros

		2002p		2003p			
		DEZ	JAN - DEZ	DEZ	JAN - DEZ		
		Saldo	Saldo	Saldo	Saldo		
		1	2	3	4		
1	Balança corrente	-673 520.4	-8 609 419.4	-612 817.2	-6 632 892.3	Current account	1
2	Mercadorias[1]	-1 133 028.4	-12 578 454.3	-1 247 900.1	-11 151 329.1	Goods[1]	2
3	Serviços	304 926.4	3 212 308.1	330 508.3	3 678 228.2	Services	3
4	Rendimentos	-144 335.1	-2 175 912.2	-231 180.5	-2 162 666.6	Income	4
5	Transferências correntes	298 916.6	2 932 639.0	535 755.1	3 002 875.3	Current transfers	5
6	Balança de capital	329 883.4	2 008 413.6	525 055.6	2 717 830.7	Capital account	6
7	Balança financeira[a]	-138 507.5	6 802 222.1	-1 073 105.2	3 744 288.0	Financial account[a]	7
8	Investimento directo[2]	-462 873.4	-1 534 708.2	-570 066.7	767 560.9	Direct investment[2]	8
9	de Portugal no exterior	-224 782.8	-3 494 498.3	-56 018.8	-84 613.2	Portuguese investment abroad	9
10	do exterior em Portugal	-238 090.6	1 959 790.1	-514 048.0	852 174.1	Foreign investment in Portugal	10
11	Investimento de carteira	2 533 366.1	2 524 556.0	270 244.5	-4 428 238.6	Portfolio investment	11
12	Activos	-700 337.0	-8 065 138.6	-3 173 559.7	-17 072 096.8	Assets	12
13	Títulos de participação no capital	-73 045.8	-1 426 055.9	33 629.5	-831 637.7	Equity securities	13
14	Obrigações [3]	-444 657.5	-6 219 028.6	-2 819 243.7	-11 221 420.9	Bonds and notes[3]	14
15	Instrumentos do mercado monetário	-182 633.8	-420 054.1	-387 945.6	-5 019 038.2	Money market instruments	15
16	Passivos	3 233 703.1	10 589 694.6	3 443 804.2	12 643 858.3	Liabilities	16
17	Títulos de participação no capital	1 898 735.0	3 323 195.3	2 649 639.4	8 287 616.5	Equity securities	17
18	Obrigações [3]	-86 612.6	5 995 078.8	1 179 383.7	4 328 260.0	Bonds and notes[3]	18
19	Instrumentos do mercado monetário	1 421 580.7	1 271 420.4	-385 218.9	27 981.7	Money market instruments	19
20	Derivados financeiros	74 230.2	-9 771.8	41 988.8	64 081.3	Financial derivatives	20
21	Outro investimento	-2 322 976.9	6 937 001.8	-1 121 806.5	1 542 561.9	Other investment	21
22	Activos	4 600 891.6	-2 463 375.8	10 067 678.9	-9 829 122.2	Assets	22
23	Autoridades monetárias[4]	-282 603.2	-290 061.2	-49 000.7	335 169.8	Monetary authorities[4]	23
24	Administrações públicas[4]	1 506.2	15 438.9	6 582.3	5 314.2	General government[4]	24
25	Instituições financeiras monetárias[4]	4 278 349.0	-674 668.1	10 558 961.1	-7 679 996.7	Monetary financial institutions[4]	25
26	de longo prazo	250 238.9	939 614.1	94 597.7	-700 150.6	long-term	26
27	de curto prazo	4 028 110.1	-1 614 282.2	10 464 363.5	-6 979 846.2	short-term	27
28	Outros sectores residentes	603 639.6	-1 514 085.4	-448 863.8	-2 489 609.5	Other resident sectors	28
29	Passivos	-6 923 868.5	9 400 377.7	-11 189 485.5	11 371 684.1	Liabilities	29
30	Autoridades monetárias	-1 173 262.5	1 010 994.3	-8 105 109.8	-5 618 317.6	Monetary authorities	30
31	Administrações públicas	158 164.1	218 155.9	50 244.8	-125 177.8	General government	31
32	Instituições financeiras monetárias	-5 133 874.0	9 488 607.6	-3 081 708.0	17 523 289.2	Monetary financial institutions	32
33	de longo prazo	2 141 046.5	9 074 892.5	525 583.7	12 969 365.1	long-term	33
34	de curto prazo	-7 274 920.6	413 715.0	-3 607 291.8	4 553 924.0	short-term	34
35	Outros sectores residentes	-774 896.1	-1 317 380.1	-52 912.4	-408 109.6	Other resident sectors	35
36	Activos de reserva[5]	39 746.6	-1 114 855.7	306 534.8	5 798 322.5	Reserve assets[5]	36
37	Erros e omissões	482 144.5	-201 216.2	1 160 866.8	170 773.6	Errors and omissions	37

	1	2	3	4	
	Balance	Balance	Balance	Balance	
	DEZ	JAN - DEZ	DEZ	JAN - DEZ	
	2002 p		2003 p		

(1) Com base em estimativa mensal fornecida pelo INE ajustada para valores f.o.b. / Based on monthly figures estimated by INE, adjusted to f.o.b. values.
(2) Inclui investimento imobiliário. / Includes real estate investment .
(3) Inclui outros títulos da dívida de longo prazo. / Includes long-term debt securities.
(4) Sobre o conteúdo, ver notas no fim da publicação. / For information on coverage see notes at the end of this publication.
(5) A partir de Janeiro de 1999 são considerados activos de reserva apenas os activos do Banco de Portugal face a não residentes da área do euro e denominados em moedas de países fora desta área, havendo lugar a uma quebra de série. / From January 1999 onwards reserve assets include only Banco de Porugal claims on euro non-area residents denominated in non-euro area currencies, thus implying a break in the series.

A.4.2 PRINCIPAIS COMPONENTES DA BALANÇA DE PAGAMENTOS
Com os países da área do euro

BALANCE OF PAYMENTS MAIN ITEMS
Vis-à-vis euro area countries

Fonte / Source: Banco de Portugal

10^3 euros

		2002 p		2003 p			
		DEZ	JAN - DEZ	DEZ	JAN - DEZ		
		Saldo	Saldo	Saldo	Saldo		
		1	2	3	4		
1	Balança corrente	-779 992.4	-8 371 183.1	-893 755.6	-7 048 986.5	Current account	1
2	Mercadorias(1)	-915 732.3	-9 797 108.1	-1 010 854.2	-8 888 408.9	Goods(1)	2
3	Serviços	141 476.9	1 428 586.8	151 359.9	1 785 852.4	Services	3
4	Rendimentos	-149 350.2	-1 603 423.8	-147 472.1	-1 388 975.1	Income	4
5	Transferências correntes	143 613.2	1 600 762.0	113 210.8	1 442 545.1	Current transfers	5
6	Balança de capital	-1 333.5	-18 817.4	-6 078.6	-31 911.4	Capital account	6
7	Balança financeira(2)(a)					Financial account(2)(a)	7
8	Investimento directo(3)	-1 642 133.0	-2 421 354.9	-103 894.4	287 067.3	Direct investment(3)	8
9	de Portugal no exterior	-1 270 637.9	-3 826 709.1	-9 132.4	811 603.9	Portuguese investment abroad	9
10	do exterior em Portugal	-371 495.1	1 405 354.2	-94 762.0	-524 536.6	Foreign investment in Portugal	10
11	Investimento de carteira	2 077 057.9	4 829 699.0	768 912.5	-3 900 100.4	Portfolio investment	11
12	Activos	-298 040.1	-6 257 595.8	-3 187 420.6	-14 810 489.2	Assets	12
13	Titulos de participação no capital	50 093.8	-568 275.2	68 617.5	-574 465.1	Equity securities	13
14	Obrigações (4)	-314 624.8	-3 574 044.4	-2 759 248.1	-8 892 297.2	Bonds and notes(4)	14
15	Instrumentos do mercado monetário	-33 509.2	-2 115 276.2	-496 790.0	-5 343 726.9	Money market instruments	15
16	Passivos	2 375 098.0	11 087 294.8	3 956 333.0	10 910 388.8	Liabilities	16
17	Títulos de participação no capital	1 850 286.4	2 668 738.6	2 688 026.7	7 111 211.4	Equity securities	17
18	Obrigações (4)	-174 518.5	5 574 156.7	1 261 131.6	4 481 603.2	Bonds and notes(4)	18
19	Instrumentos do mercado monetário	699 330.0	2 844 399.5	7 174.7	-682 425.8	Money market instruments	19

	1	2	3	4	
	Balance	Balance	Balance	Balance	
	DEZ	JAN - DEZ	DEZ	JAN - DEZ	
	2002 p		2003p		

(1) Com base em estimativa mensal fornecida pelo INE ajustada para valores f.o.b. / Based on monthly figures estimated by INE, adjusted to f.o.b. values.
(2) As principais componentes da balança financeira não são exaustivas, razão pela qual não se apresenta o saldo global. / The financial account does not include an exaustive coverage of the main items therefore an overall balance is not published.
(3) Inclui investimento imobiliário. / Includes real estate investment.
(4) Inclui outros títulos da dívida de longo prazo. / Includes long-term debt securities.

A.4.3 PRINCIPAIS COMPONENTES DA BALANÇA DE PAGAMENTOS
Com os países da União Europeia

BALANCE OF PAYMENTS MAIN ITEMS
Vis-à-vis European Union countries

Fonte / Source: Banco de Portugal

10^3 euros

		2002[p]		2003 [p]			
		DEZ	JAN - DEZ	DEZ	JAN - DEZ		
		Saldo	Saldo	Saldo	Saldo		
		1	2	3	4		
1	Balança corrente	-679 952.5	-6 899 765.5	-493 722.7	-4 652 717.9	Current account	1
2	Mercadorias[1]	-873 897.5	-8 916 223.1	-981 443.7	-7 721 012.4	Goods[1]	2
3	Serviços	192 465.8	2 337 288.6	216 242.7	2 770 580.8	Services	3
4	Rendimentos	-220 954.5	-2 610 229.5	-192 706.2	-2 180 162.8	Income	4
5	Transferências correntes	222 433.8	2 289 398.6	464 184.4	2 477 876.5	Current transfers	5
6	Balança de capital	338 568.7	1 936 783.3	533 217.6	2 789 763.0	Capital account	6
7	Balança financeira[2][a]					Financial account[2][a]	7
8	Investimento directo[3]	-1 467 993.2	-2 169 484.7	-102 606.3	824 145.8	Direct investment[3]	8
9	de Portugal no exterior	-1 274 507.8	-3 836 366.5	-16 405.8	781 086.2	Portuguese investment abroad	9
10	do exterior em Portugal	-193 485.4	1 666 881.8	-86 200.6	43 059.6	Foreign investment in Portugal	10
11	Investimento de carteira	1 916 214.6	-797 260.1	-224 763.0	-5 335 588.2	Portfolio investment	11
12	Activos	-804 578.9	-8 240 604.0	-3 208 367.8	-15 764 546.1	Assets	12
13	Titulos de participação no capital	61 555.1	-1 095 789.4	75 876.8	-601 508.0	Equity securities	13
14	Obrigações[4]	-393 744.2	-4 685 794.3	-2 777 490.2	-10 157 786.8	Bonds and notes[4]	14
15	Instrumentos do mercado monetário	-472 389.7	-2 459 020.3	-506 754.4	-5 005 251.2	Money market instruments	15
16	Passivos	2 720 793.5	7 443 343.9	2 983 604.8	10 428 957.9	Liabilities	16
17	Títulos de participação no capital	1 897 521.3	3 158 622.4	2 717 769.4	8 378 074.7	Equity securities	17
18	Obrigações[4]	-598 527.5	4 265 421.0	1 230 736.9	3 116 680.0	Bonds and notes[4]	18
19	Instrumentos do mercado monetário	1 421 799.7	19 300.4	-964 901.5	-1 065 796.7	Money market instruments	19

	1	2	3	4	
	Balance	Balance	Balance	Balance	
	DEZ	JAN - DEZ	DEZ	JAN - DEZ	
	2002[p]		2003[p]		

(1) Com base em estimativa mensal fornecida pelo INE ajustada para valores f.o.b. / Based on monthly figures estimated by INE, adjusted to f.o.b. values.
(2) As principais componentes da balança financeira não são exaustivas, razão pela qual não se apresenta o saldo global. / The financial account does not include an exaustive coverage of the main items therefore an overall balance is not published.
(3) Inclui investimento imobiliário. / Includes real estate investment.
(4) Inclui outros títulos da dívida de longo prazo. / Includes long-term debt securities.

A.4.4 BALANÇAS CORRENTE E DE CAPITAL
Principais componentes

CURRENT AND CAPITAL ACCOUNTS
Main items

Fonte / Source: Banco de Portugal

10^6 euros

		2002p						2003p							
		DEZ			JAN - DEZ			DEZ			JAN - DEZ				
		Crédito	Débito	Saldo	Crédito	Débito	Saldo	Crédito	Débito	Saldo	Crédito	Débito	Saldo		
		1	2	3=1-2	4	5	6=4-5	7	8	9=7-8	10	11	12=10-11		
1	Balança corrente	4 015.3	4 688.8	-673.5	50 800.5	59 409.9	-8 609.4	4 141.6	4 754.4	-612.8	50 983.7	57 616.6	-6 632.9	Current account	1
2	Bens, serviços e rendimentos	3 460.4	4 432.9	-972.4	44 964.4	56 506.5	-11 542.1	3 460.5	4 609.0	-1 148.6	45 327.9	54 963.7	-9 635.8	Goods, services and income	2
3	Bens e serviços	3 007.0	3 835.1	-828.1	39 434.5	48 800.6	-9 366.1	3 017.1	3 934.5	-917.4	40 420.4	47 893.5	-7 473.1	Goods and services	3
4	Mercadorias(1)	2 111.9	3 244.9	-1 133.0	29 028.9	41 607.4	-12 578.5	2 081.0	3 328.9	-1 247.9	29 680.1	40 831.4	-11 151.3	Goods(1)	4
5	Serviços	895.1	590.2	304.9	10 405.6	7 193.2	3 212.3	936.0	605.5	330.5	10 740.3	7 062.1	3 678.2	Services	5
6	Transportes	169.5	184.2	-14.6	1 951.1	2 322.2	-371.1	174.0	177.9	-3.9	2 050.7	2 267.8	-217.1	Transport	6
7	Transportes marítimos	21.3	64.7	-43.4	222.4	848.0	-625.5	19.9	67.2	-47.3	239.0	837.3	-598.3	Sea transport	7
8	Transportes aéreos	98.9	75.8	23.1	1 237.4	915.1	322.3	98.8	68.5	30.3	1 204.0	899.1	304.9	Air transport	8
9	Outros transportes	49.4	43.7	5.6	491.2	559.1	-67.9	55.4	42.2	13.2	607.7	531.3	76.3	Other transport	9
10	Viagens e turismo	487.1	173.8	313.3	6 190.5	2 407.1	3 783.4	535.8	199.2	336.6	6 386.9	2 402.7	3 984.3	Travel	10
11	Serviços de comunicação	30.8	23.8	6.9	264.3	230.5	33.8	28.9	26.0	2.8	316.9	238.0	78.9	Communications services	11
12	Serviços de construção	22.7	7.0	15.7	250.2	118.9	131.3	33.9	8.1	25.9	294.8	139.5	155.4	Constrution services	12
13	Seguros	9.0	16.6	-7.7	78.8	152.1	-73.3	5.4	13.6	-8.2	73.9	150.7	-76.9	Insurance services	13
14	Serviços financeiros	19.6	28.2	-8.6	159.7	204.4	-44.6	13.1	13.6	-0.5	143.0	162.1	-19.1	Financial services	14
15	Serviço de informação e informática	7.8	14.4	-6.6	80.0	204.0	-124.0	12.0	19.2	-7.2	96.2	203.3	-107.1	Computer and information services	15
16	Direitos de utilização	2.5	28.0	-25.5	30.3	313.7	-283.4	2.6	23.7	-21.1	32.0	250.7	-218.7	Royalties and license fees	16
17	Outros serviços fornec.por empresas	124.9	87.9	37.0	1 108.3	831.4	276.9	106.8	88.6	18.2	1 075.9	857.1	218.8	Other business services	17
18	Comércio triangular e outros serviços de intermediação comercial	18.2	14.4	3.9	173.9	113.4	60.6	14.4	13.7	0.8	184.3	133.8	50.5	Merchanting and other trade-related services	18
19	Serviços de aluguer sem tripulação	3.8	5.0	-1.2	44.1	71.6	-27.4	2.1	4.9	-2.7	30.6	59.4	-28.7	Operational leasing	19
20	Serviços diversos técnico-profissionais	102.9	68.6	34.3	890.2	646.4	243.8	90.2	70.1	20.1	861.0	663.9	197.0	Miscellaneous business, profes. and technical services	20
21	Serviços de natureza pessoal, cultural e recreativa	10.0	16.2	-6.3	123.4	243.5	-120.1	12.5	20.3	-7.8	125.9	235.5	-109.6	Personal, cultural and recreational services	21
22	Operações governamentais (n.i.n.r.)	11.3	10.0	1.3	168.9	165.5	3.4	11.1	15.4	-4.4	144.2	154.9	-10.7	Government services (n.i.e.)	22
23	Rendimentos	453.4	597.7	-144.3	5 530.0	7 705.9	-2 175.9	443.4	674.6	-231.2	4 907.5	7 070.2	-2 162.7	Income	23
24	Rendimentos de trabalho	13.1	15.1	-2.0	135.4	172.2	-36.8	11.7	12.2	-0.5	130.4	143.4	-13.1	Compensation of employees	24
25	Rendimentos de investimento	440.3	582.6	-142.4	5 394.6	7 533.7	-2 139.1	431.7	662.4	-230.6	4 777.1	6 926.7	-2 149.6	Investment income	25
26	Rendimentos de investimento directo	70.1	115.2	-45.1	620.2	1 125.2	-504.9	47.0	106.7	-59.7	683.2	1 079.9	-396.8	Direct investment income	26
27	Rend. de partic.no cap. de empresas	42.9	78.9	-36.1	506.4	948.9	-442.5	42.5	81.4	-38.9	516.5	974.7	-458.2	Income on equity	27
28	dos quais: lucros reinvestidos	-49.3	-20.0	-29.3	52.6	-556.6	609.2	17.0	16.1	0.9	277.3	-117.1	394.4	of which: reinvested earnings	28
29	Rendimentos de empréstimos	27.2	36.2	-9.0	113.8	176.2	-62.5	4.5	25.3	-20.8	166.7	105.2	61.4	Income on debt	29
30	Rendimentos de invest.de carteira	163.6	163.0	0.6	2 283.4	2 405.3	-121.9	193.1	195.8	-2.7	2 150.5	2 230.6	-80.1	Portfolio investment income	30
31	Rendimentos de tít.partic.no capital	11.1	13.1	-2.0	157.7	379.9	-222.2	10.7	42.7	-32.0	151.6	483.9	-332.2	Income on equity	31
32	Rendimentos de títulos de dívida	152.5	149.9	2.7	2 125.7	2 025.4	100.3	182.4	153.1	29.3	1 998.9	1 746.7	252.2	Income on debt	32
33	de obrigações(2)	137.4	136.6	0.8	1 900.8	1 895.1	5.7	160.4	141.7	18.6	1 757.3	1 614.2	143.2	Bonds and notes(2)	33
34	de instrumentos do merc.monetário	15.1	13.2	1.9	224.9	130.3	94.6	22.0	11.4	10.6	241.5	132.5	109.0	Money market instruments	34
35	Rendimentos de outro investimento	206.6	304.5	-97.9	2 490.9	4 003.1	-1 512.3	191.6	359.9	-168.2	1 943.5	3 616.2	-1 672.8	Other investment income	35
36	Transferências correntes	554.9	255.9	298.9	5 836.1	2 903.5	2 932.6	681.1	145.4	535.8	5 655.8	2 652.9	3 002.9	Current transfers	36
37	Transferências públicas	203.2	132.4	70.8	1 910.1	1 631.9	278.2	347.8	43.1	304.7	2 196.6	1 588.0	608.6	Official transfers	37
38	das quais: com a UE	178.8	115.1	63.7	1 813.8	1 365.2	448.6	337.3	9.2	328.1	2 106.8	1 289.9	816.9	of which: vis-à-vis EU	38
39	Transferências privadas	351.7	123.5	228.1	3 926.0	1 271.6	2 654.4	333.3	102.3	231.0	3 459.2	1 064.9	2 394.2	Private transfers	39
40	das quais: remessas de emigrantes	253.7	51.0	202.6	2 844.0	587.7	2 256.3	258.6	43.0	215.6	2 496.7	436.7	2 059.9	of which: emigrants' remittances	40
41	Balança de capital	348.1	18.2	329.9	2 216.8	208.4	2 008.4	545.7	20.6	525.1	2 924.0	206.1	2 717.8	Capital account	41
42	da qual: transferências de capital com a UE	339.8	0.0	339.8	1 950.2	0.0	1 950.2	535.8	0.0	535.8	2 806.4	0.0	2 806.4	of which: capital transfers vis-à-vis EU	42

	1	2	3=1-2	4	5	6=4-5	7	8	9=7-8	10	11	12=10-11	
	Credit	Debit	Balance	Credit	Debit	Balance	Credit	Debit	Balance	Credit	Debit	Balance	
	DEZ			JAN - DEZ			DEZ			JAN - DEZ			
	2002p						2003p						

(1) Com base em estimativa mensal fornecida pelo INE ajustada para valores f.o.b. / Based on monthly figures estimated by INE, adjusted to f.o.b. values.
(2) Inclui outros títulos da dívida de longo prazo. / Includes long-term debt securities.

A.4.5 BALANÇA FINANCEIRA
Principais componentes

FINANCIAL ACCOUNT
Main items

Fonte / Source: Banco de Portugal

10^6 euros

		2002[p]						2003[p]							
		DEZ			JAN - DEZ			DEZ			JAN - DEZ				
		Crédito 1	Débito 2	Saldo 3=1-2	Crédito 4	Débito 5	Saldo 6=4-5	Crédito 7	Débito 8	Saldo 9=7-8	Crédito 10	Débito 11	Saldo 12=10-11		
1	Balança financeira[a]	56 815.6	56 954.1	-138.5	635 391.0	628 588.7	6 802.2	231 129.3	232 202.5	-1 073.1	2412 955.5	2409 211.2	3 744.3	Financial account[a]	1
2	Investimento directo[1]	4 650.0	5 112.9	-462.9	27 232.0	28 766.7	-1 534.7	1 895.1	2 465.1	-570.1	25 003.1	24 235.5	767.6	Direct investment [1]	2
3	de Portugal no exterior	1 921.6	2 146.4	-224.8	4 988.3	8 482.8	-3 494.5	328.2	384.2	-56.0	3 703.7	3 788.3	-84.6	Portuguese investment abroad	3
4	do exterior em Portugal	2 728.3	2 966.4	-238.1	22 243.6	20 283.8	1 959.8	1 566.9	2 080.9	-514.0	21 299.4	20 447.2	852.2	Foreign investment in Portugal	4
5	Investimento de carteira	16 140.7	13 607.3	2 533.4	189 768.4	187 243.8	2 524.6	25 121.1	24 850.8	270.2	285 204.8	289 633.0	-4 428.2	Portfolio investment	5
6	Activos	6 329.1	7 029.5	-700.3	79 354.2	87 419.3	-8 065.1	11 722.4	14 896.0	-3 173.6	140 921.0	157 993.1	-17 072.1	Assets	6
7	Títulos de participação no capital	695.3	768.3	-73.0	8 804.6	10 230.6	-1 426.1	745.1	711.5	33.6	11 973.3	12 804.9	-831.6	Equity securities	7
8	Autoridades monetárias[2]	0.0	0.0	0.0	0.0	0.0	0.0	0.0	0.0	0.0	0.0	0.0	0.0	Monetary authorities[2]	8
9	Administrações públicas[2]	51.7	0.4	51.2	76.8	158.1	-81.4	21.6	43.3	-21.7	47.7	232.4	-184.7	General government[2]	9
10	Instituições financeiras monetárias[2]	128.4	94.3	34.1	1 009.2	1 333.6	-324.4	126.5	153.0	-26.6	3 442.6	3 542.6	-100.0	Monetary financial institutions[2]	10
11	Outros sectores residentes	515.2	673.6	-158.3	7 718.6	8 738.9	-1 020.3	597.0	515.1	81.9	8 483.3	9 030.0	-546.7	Other resident sectors	11
12	Obrigações[3]	4 156.2	4 600.8	-444.7	51 426.7	57 645.7	-6 219.0	10 041.5	12 860.8	-2 819.2	110 217.4	121 438.8	-11 221.4	Bonds and notes[3]	12
13	Autoridades monetárias	263.3	70.6	192.7	6 049.3	5 876.2	173.1	562.5	280.9	281.7	6 580.8	7 534.2	-953.4	Monetary authorities	13
14	Administrações públicas	24.3	52.7	-28.4	1 036.5	1 318.8	-282.4	6.0	0.0	6.0	370.7	457.7	-87.0	General government	14
15	Instituições financeiras monetárias	617.0	641.7	-24.7	7 282.8	8 235.3	-952.5	6 118.0	8 837.2	-2 719.2	64 310.1	69 635.4	-5 325.4	Monetary financial institutions	15
16	Outros sectores residentes	3 251.7	3 835.8	-584.1	37 058.1	42 215.3	-5 157.3	3 355.0	3 742.7	-387.7	38 958.5	43 814.2	-4 855.7	Other resident sectors	16
17	Instrumentos do mercado monetário	1 477.7	1 660.3	-182.6	19 122.9	19 543.0	-420.1	935.8	1 323.8	-387.9	18 730.3	23 749.4	-5 019.0	Money market instruments	17
18	Autoridades monetárias	580.7	433.4	147.4	9 843.6	9 485.1	358.4	830.3	1 187.3	-357.0	9 381.2	13 549.9	-4 168.8	Monetary authorities	18
19	Administrações públicas	6.1	0.0	6.1	723.7	813.8	-90.1	5.4	0.0	5.4	58.5	77.9	-19.4	General government	19
20	Instituições financeiras monetárias	84.5	66.8	17.7	247.1	178.2	68.9	18.2	51.0	-32.8	2 419.0	2 804.7	-385.7	Monetary financial institutions	20
21	Outros sectores residentes	806.3	1 160.1	-353.9	8 308.4	9 065.8	-757.4	82.0	85.5	-3.5	6 871.7	7 316.9	-445.2	Other resident sectors	21
22	Passivos	9 811.5	6 577.8	3 233.7	110 414.2	99 824.5	10 589.7	13 398.6	9 954.8	3 443.8	144 283.8	131 639.9	12 643.9	Liabilities	22
23	Títulos de participação no capital	4 402.9	2 504.1	1 898.7	31 482.8	28 159.6	3 323.2	4 440.7	1 791.1	2 649.6	42 693.1	34 405.5	8 287.6	Equity securities	23
24	Instituições financeiras monetárias	809.8	894.7	-84.8	4 279.9	4 181.6	98.3	379.6	329.0	50.7	5 390.8	5 351.2	39.6	Monetary financial institutions	24
25	Outros sectores residentes	3 593.0	1 609.4	1 983.6	27 202.9	23 978.0	3 224.9	4 061.1	1 462.1	2 599.0	37 302.4	29 054.3	8 248.0	Other resident sectors	25
26	Obrigações[3]	2 625.9	2 712.5	-86.6	55 981.4	49 986.3	5 995.1	6 158.7	4 979.3	1 179.4	53 856.6	49 528.3	4 328.3	Bonds and notes[3]	26
27	Autoridades monetárias	0.0	0.0	0.0	0.0	0.0	0.0	0.0	0.0	0.0	0.0	0.0	0.0	Monetary authorities	27
28	Administrações públicas	1 921.8	1 896.5	25.3	51 234.2	45 289.3	5 944.8	4 258.2	4 709.2	-451.0	50 345.7	47 626.7	2 718.9	General government	28
29	Instituições financeiras monetárias	482.5	713.6	-231.2	3 441.0	3 728.7	-287.7	139.5	253.3	-113.8	1 012.1	1 412.1	-400.0	Monetary financial institutions	29
30	Outros sectores residentes	221.6	102.4	119.2	1 306.2	968.3	337.9	1 761.1	16.9	1 744.2	2 498.8	489.5	2 009.4	Other resident sectors	30
31	Instrumentos do mercado monetário	2 782.7	1 361.2	1 421.6	22 950.0	21 678.6	1 271.4	2 799.2	3 184.4	-385.2	47 734.1	47 706.1	28.0	Money market instruments	31
32	Autoridades monetárias	0.0	0.0	0.0	0.0	0.0	0.0	0.0	0.0	0.0	0.0	0.0	0.0	Monetary authorities	32
33	Administrações públicas	300.2	0.0	300.2	2 574.4	4 501.8	-1 927.4	814.5	1 439.4	-624.9	11 592.2	8 923.0	2 669.2	General government	33
34	Instituições financeiras monetárias	470.8	70.2	400.6	3 270.6	3 124.8	145.9	273.6	103.7	169.9	4 272.0	3 769.8	502.3	Monetary financial institutions	34
35	Outros sectores residentes	2 011.8	1 290.9	720.8	17 104.9	14 052.1	3 052.9	1 711.1	1 641.3	69.8	31 869.8	35 013.3	-3 143.5	Other resident sectors	35
36	Derivados financeiros	359.2	284.9	74.2	3 989.9	3 999.7	-9.8	445.5	403.5	42.0	4 189.0	4 124.9	64.1	Financial derivatives	36
37	Autoridades monetárias	1.4	0.0	1.4	7.6	1.7	5.9	0.3	0.0	0.3	5.0	0.4	4.6	Monetary authorities	37
38	Administrações públicas	45.2	30.0	15.3	990.7	795.3	195.4	136.6	128.9	7.7	743.2	828.4	-85.2	General government	38
39	Instituições financeiras monetárias	237.3	208.5	28.8	2 478.2	2 630.5	-152.4	264.8	238.1	26.7	2 585.6	2 491.2	94.4	Monetary financial institutions	39
40	Outros sectores residentes	75.2	46.5	28.7	513.5	572.2	-58.7	43.8	36.5	7.3	855.2	804.9	50.3	Other resident sectors	40
41	Outro investimento	31 619.1	33 942.1	-2 323.0	367 347.6	360 410.6	6 937.0	196 554.6	197 676.4	-1 121.8	2026 748.0	2025 205.5	1 542.6	Other investment	41
42	Activos	17 459.4	12 858.5	4 600.9	179 156.3	181 619.7	-2 463.4	74 183.2	64 115.6	10 067.7	694 796.3	704 625.4	-9 829.1	Assets	42
43	Autoridades monetárias	1 120.7	1 403.3	-282.6	15 500.2	15 790.3	-290.1	3 294.6	3 343.6	-49.0	28 510.4	28 175.2	335.2	Monetary authorities	43
44	Administrações públicas	8.0	6.5	1.5	14 473.5	14 458.0	15.4	1 175.8	1 169.2	6.6	12 989.8	12 984.5	5.3	General government	44
45	Instituições financeiras monetárias	11 067.2	6 788.8	4 278.3	87 366.8	88 041.5	-674.7	64 356.6	53 797.7	10 559.0	601 485.9	609 165.9	-7 680.0	Monetary financial institutions	45
46	Outros sectores residentes	5 263.5	4 659.9	603.6	61 815.8	63 329.9	-1 514.1	5 356.1	5 805.0	-448.9	51 810.2	54 299.8	-2 489.6	Other resident sectors	46
47	Passivos	14 159.7	21 083.5	-6 923.9	188 191.3	178 790.9	9 400.4	122 371.4	133 560.9	-11 189.5	1331 951.7	1320 580.0	11 371.7	Liabilities	47
48	Autoridades monetárias	4 443.6	5 616.9	-1 173.3	61 152.3	60 141.3	1 011.0	5 132.3	13 237.4	-8 105.1	69 092.5	74 710.8	-5 618.3	Monetary authorities	48
49	Administrações públicas	230.3	72.1	158.2	1 436.1	1 217.9	218.2	209.6	159.3	50.2	1 395.2	1 520.3	-125.2	General government	49
50	Instituições financeiras monetárias	8 685.9	13 819.8	-5 133.9	115 219.7	105 731.1	9 488.6	116 643.7	119 725.4	-3 081.7	1255 789.9	1238 266.6	17 523.3	Monetary financial institutions	50
51	Outros sectores residentes	799.8	1 574.7	-774.9	10 383.2	11 700.6	-1 317.4	385.8	438.7	-52.9	5 674.1	6 082.3	-408.1	Other resident sectors	51
52	Activos de reserva[4]	4 046.7	4 007.0	39.7	47 053.1	48 168.0	-1 114.9	7 113.1	6 806.6	306.5	71 810.6	66 012.3	5 798.3	Reserve assets[4]	52
53	Ouro monetário	156.9	0.1	156.8	156.9	0.5	156.4	0.1	0.0	0.1	869.4	94.0	775.4	Monetary gold	53
54	Direitos de saque especiais	0.0	2.6	-2.6	1.3	13.1	-11.8	6.3	6.3	0.0	11.9	18.5	-6.6	Special drawing rights	54
55	Posição de reserva no FMI	34.7	17.6	17.1	281.0	322.2	-41.3	53.4	100.7	-47.3	442.5	515.5	-72.9	Reserve position in the IMF	55
56	Activos cambiais[5]	3 855.1	3 986.7	-131.6	46 613.9	47 832.2	-1 218.2	7 053.4	6 699.6	353.8	70 486.9	65 384.4	5 102.5	Foreign exchange[5]	56
57	Numerário e depósitos	2 170.0	2 172.7	-2.7	28 417.1	28 938.9	-521.8	5 306.7	5 205.4	101.2	54 648.2	54 221.6	426.6	Currency and deposits	57
58	Títulos	1 684.7	1 814.0	-129.3	18 163.5	18 893.2	-729.7	1 745.7	1 494.1	251.6	15 812.0	11 162.8	4 649.2	Securities	58
59	Derivados financeiros	0.5	0.0	0.5	33.4	0.1	33.3	1.0	0.0	1.0	26.7	0.0	26.7	Financial derivatives	59
60	Outros activos	0.0	0.0	0.0	0.0	0.0	0.0	0.0	0.0	0.0	0.0	0.0	0.0	Other assets	60

	1 Credit	2 Debit	3=1-2 Balance	4 Credit	5 Debit	6=4-5 Balance	7 Credit	8 Debit	9=7-8 Balance	10 Credit	11 Debit	12=10-11 Balance	
	DEC			JAN - DEC			DEC			JAN - DEC			
	2002[p]						2003[p]						

(1) Inclui investimento imobiliário. / Includes real estate investment.
(2) Sobre o conteúdo, ver notas no fim da publicação. / For information on coverage see notes at the end of this publication.
(3) Inclui outros títulos da dívida de longo prazo. / Includes long-term debt securities.
(4) A partir de Janeiro de 1999 são considerados activos de reserva apenas os activos do Banco de Portugal face a não residentes da área do euro e denominados em moedas de países fora desta área, havendo lugar a uma quebra de série . / From January 1999 onwards reserve assets include only Banco de Portugal claims on non-euro area residents denominated in non-euro area currencies, thus implying a break in the series .

A.4.6 POSIÇÃO DE INVESTIMENTO INTERNACIONAL
Principais componentes

INTERNATIONAL INVESTMENT POSITION
Main items

Fonte / Source: Banco de Portugal

10^6 euros

		2002	2003						
		Posições em fim de período	Transacções	Variações de preços(*)	Variações cambiais(*)	Outros ajustamentos (*)	Posições em fim de período		
		1	2	3	4	5	6		
1	Posição de investimento internacional, saldo em 31 de Dezembro	-57 187.8	-3 744.3				-64 583.7	International investment position, December 31, net position in	1
2	Activos	183 874.4	21 123.4				199 222.3	Assets	2
3	Investimento directo de Portugal no exterior (1)	30 391.7	84.6				30 517.1	Portuguese direct investment abroad (1)	3
4	No capital de empresas e lucros reinvestidos	26 041.0	898.6				26 986.2	Equity capital and reinvested earnings	4
5	Outros capitais	4 350.7	-814.0				3 530.8	Other capital	5
6	Investimento de carteira	59 215.6	17 072.1				75 493.6	Portfolio investment	6
7	Títulos de participação no capital	7 932.8	831.6				9 067.7	Equity securities	7
8	Autoridades monetárias(2)	0.0	0.0				0.0	Monetary authorities (2)	8
9	Administrações públicas(2)	335.1	184.7				553.9	General government (2)	9
10	Instituições financeiras monetárias(2)	1 234.5	100.0				1 513.0	Monetary financial institutions (2)	10
11	Outros sectores residentes	6 363.3	547.0				7 000.8	Other resident sectors	11
12	Obrigações(3)	44 699.8	11 221.4				54 875.8	Bonds and notes (3)	12
13	Autoridades monetárias	1 829.3	953.4				2 752.9	Monetary authorities	13
14	Administrações públicas	1 405.7	87.0				1 461.8	General government	14
15	Instituições financeiras monetárias	6 455.3	5 325.4				11 388.8	Monetary financial institutions	15
16	Outros sectores residentes	35 009.4	4 855.6				39 272.3	Other resident sectors	16
17	Instrumentos do mercado monetário	6 583.0	5 019.0				11 550.1	Money market instruments	17
18	Autoridades monetárias	3 861.1	4 168.8				8 056.4	Monetary authorities	18
19	Administrações públicas	167.0	19.4				183.2	General government	19
20	Instituições financeiras monetárias	444.1	385.7				820.4	Monetary financial institutions	20
21	Outros sectores residentes	2 110.8	445.2				2 490.0	Other resident sectors	21
22	Derivados financeiros (4)	437.7	-64.1				-408.8	Financial derivatives (4)	22
23	Autoridades monetárias	7.4	-4.6				4.5	Monetary authorities	23
24	Administrações públicas	37.6	85.2				-147.0	General government	24
25	Instituições financeiras monetárias	392.6	-94.4				-266.3	Monetary financial institutions	25
26	Outros sectores residentes	0.1	-50.3				0.0	Other resident sectors	26
27	Outro investimento	76 950.4	9 829.1				83 474.6	Other investment	27
28	Autoridades monetárias	1 722.1	-335.2				1 359.8	Monetary authorities	28
29	Administrações públicas	130.6	-5.3				135.2	General government	29
30	Instituições financeiras monetárias	48 657.7	7 680.0				53 621.8	Monetary financial institutions	30
31	Outros sectores residentes	26 439.9	2 489.6				28 357.8	Other resident sectors	31
32	Activos de reserva	16 878.8	-5 798.3				10 145.9	Reserve assets	32
33	Ouro monetário	6 218.9	-775.4				5 493.0	Monetary gold	33
34	Direitos de saque especiais	72.4	6.6				72.0	Special drawing rights	34
35	Posição de reserva no FMI	426.5	72.9				425.0	Reserve position in the IMF	35
36	Activos cambiais	10 161.0	-5 102.5				4 155.9	Foreign exchange	36
37	Outros activos	0.0	0.0				0.0	Other assets	37
38	Passivos	241 062.2	24 867.7				263 806.0	Liabilities	38
39	Investimento directo do exterior em Portugal (1)	41 191.2	852.2				42 381.2	Foreign direct investment in Portugal (1)	39
40	No capital de empresas e lucros reinvestidos	32 268.6	1 499.0				34 061.4	Equity capital and reinvested earnings	40
41	Outros capitais	8 922.6	-646.8				8 319.8	Other capital	41
42	Investimento de carteira	69 770.6	12 643.9				83 992.7	Portfolio investment	42
43	Títulos de participação no capital	16 602.8	8 287.6				27 158.2	Equity securities	43
44	Instituições financeiras monetárias	3 303.4	39.6				3 969.7	Monetary financial institutions	44
45	Outros sectores residentes	13 299.4	8 248.0				23 188.5	Other resident sectors	45
46	Obrigações (3)	46 720.9	4 328.3				50 459.4	Bonds and notes (3)	46
47	Autoridades monetárias	0.0	0.0				0.0	Monetary authorities	47
48	Administrações públicas	38 108.6	2 718.9				40 325.1	General government	48
49	Instituições financeiras monetárias	6 169.6	-400.0				5 688.4	Monetary financial institutions	49
50	Outros sectores residentes	2 442.7	2 009.4				4 446.0	Other resident sectors	50
51	Instrumentos do mercado monetário	6 446.8	28.0				6 375.0	Money market instruments	51
52	Autoridades monetárias	0.0	0.0				0.0	Monetary authorities	52
53	Administrações públicas	313.3	2 669.2				2 923.1	General government	53
54	Instituições financeiras monetárias	1 136.7	502.3				1 406.9	Monetary financial institutions	54
55	Outros sectores residentes	4 996.9	-3 143.5				2 045.0	Other resident sectors	55
56	Outro investimento	130 100.4	11 371.7				137 432.1	Other investment	56
57	Autoridades monetárias	8 605.8	-5 618.3				2 601.5	Monetary authorities	57
58	Administrações públicas	2 041.1	-125.2				1 854.0	General government	58
59	Instituições financeiras monetárias	100 689.6	17 523.3				114 899.6	Monetary financial institutions	59
60	Outros sectores residentes	18 763.9	-408.1				18 077.0	Other resident sectors	60

	1	2	3	4	5	6	
	End-of-period positions	Transactions	Price changes	Exchange rate changes	Other adjustments	End-of-period positions	
	2002	2003					

(*) Informação a disponibilizar oportunamente. / Data to be released in a next issue.
(1) Inclui o investimento imobiliário. / Includes real estate investment.
(2) Sobre o conteúdo, ver notas no fim da publicação. / For information on coverage see notes at the end of this publication.
(3) Inclui outros títulos da dívida de longo prazo. / Includes other long-term debt securities.
(4) Valores líquidos. / Net figures.

A.4.7 BALANÇAS CORRENTE E DE CAPITAL E BALANÇA FINANCEIRA
Valores líquidos do trimestre terminado em cada mês

CURRENT AND CAPITAL ACCOUNTS AND FINANCIAL ACCOUNT
Net values of the quarter ended in each month

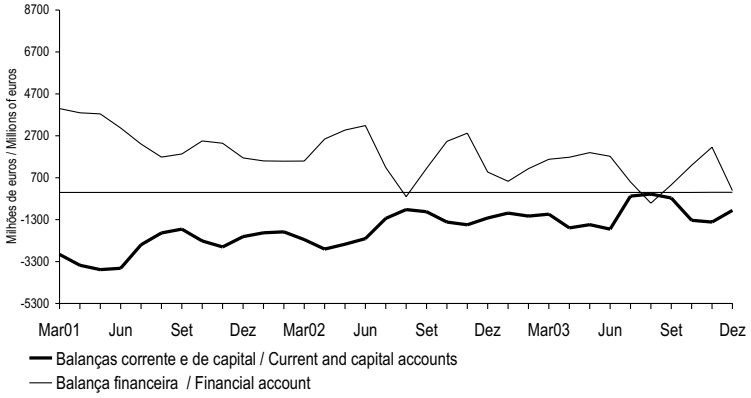

A.4.8 BALANÇAS CORRENTE E DE CAPITAL
Principais componentes
Valores líquidos do trimestre terminado em cada mês

CURRENT AND CAPITAL ACCOUNTS
Main items
Net values of the quarter ended in each month

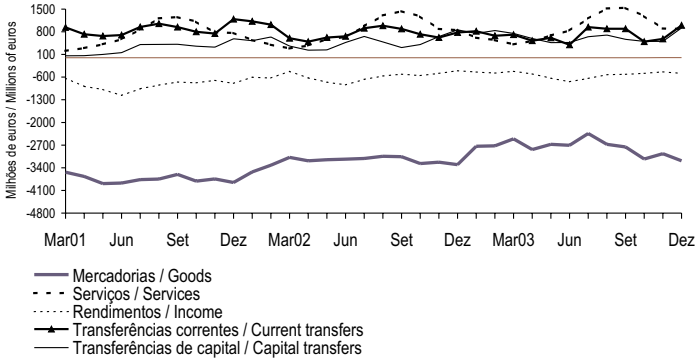

A.4.9 BALANÇA FINANCEIRA
Principais componentes
Valores líquidos do trimestre terminado em cada mês

FINANCIAL ACCOUNT
Main items
Net values of the quarter ended in each month

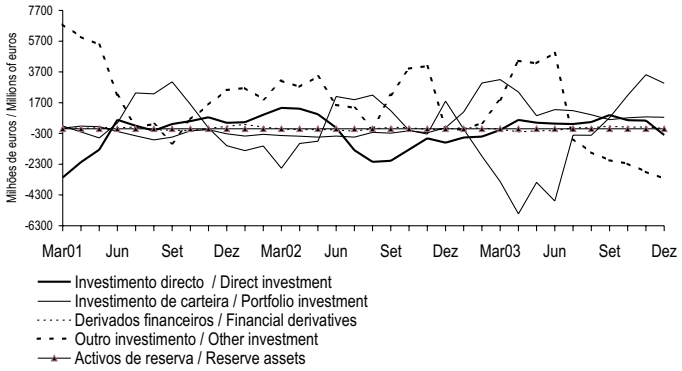

A.5.1 FINANCIAMENTO DAS ADMINISTRAÇÕES PÚBLICAS (*) (1) (continua)

GENERAL GOVERNMENT FINANCING (*) (1) (to be continued)

Fluxos acumulados desde o início do ano

Cumulative flows since the beginning of the year

Fonte / Source: Ministério das Finanças e Banco de Portugal

10^6 euros

		Crédito líquido de residentes(2)							
		Instituições financeiras monetárias (IFM)		Outros sectores					Total
				Empréstimos e depósitos(4)		Títulos de curto prazo	Títulos de médio e longo prazos	Total	
		Total	dos quais: Títulos(3)	Total	dos quais: Certificados de Aforro				
		1	2	3	4	5	6	7=3+5+6	8=1+7
99		-4 386	-4 051	37	37	-606	-726	-1 294	-5 680
00		423	-589	626	626	26	-569	84	506
01		2 457	-472	418	404	-11	1 994	2 401	4 858
02	Jul	-1 416	-1 786	97	103	7	1 884	1 988	572
	Ago	-1 872	-1 888	156	143	9	2 017	2 182	310
	Set	-1 965	-2 179	226	179	12	2 183	2 422	457
	Out	-1 371	-1 750	239	219	100	2 620	2 959	1 588
	Nov	-1 557	-1 902	247	231	158	3 208	3 613	2 056
	Dez	-3 051	-1 896	259	215	135	3 129	3 523	472
03	Jan	-615	-219	143	27	17	-247	-87	-702
	Fev	206	-113	692	37	269	-571	390	596
	Mar	-1 084	30	829	18	76	105	1 009	-75
	Abr	2 184	-429	569	-13	3	-668	-95	2 089
	Mai	2 055	-255	110	-40	5	-1 023	-907	1 147
	Jun	2 047	-618	53	-73	-2	-1 041	-991	1 056
	Jul	2 821	-57	10	-85	-10	-761	-760	2 061
	Ago	2 438	-454	-16	-90	-15	-596	-627	1 811
	Set	2 165	-521	-58	-105	-19	-162	-240	1 925
	Out	1 161	-475	-72	-127	-16	313	225	1 385
	Nov	3 100	-88	-109	-156	-23	360	229	3 329
	Dez	1 035	-643	-136	-182	-29	1 237	1 071	2 107

	1	2	3	4	5	6	7=3+5+6	8=1+7
	Total	Securities(3)	Total	Saving certificates	Short-term securities	Medium- and long-term securities	Total	Total
		of which:	Loans and deposits(4)	of which:				
	Monetary financial institutions (MFI)		Other					
	Residents net credit(2)							

A.5.1 FINANCIAMENTO DAS ADMINISTRAÇÕES PÚBLICAS (*) (1) (continuação)

GENERAL GOVERNMENT FINANCING (*) (1) (continued)

Fluxos acumulados desde o início do ano

Cumulative flows since the beginning of the year

Fonte / Source: Ministério das Finanças e Banco de Portugal.

10^6 euros

		Crédito líquido de não residentes(2)						Total
		Empréstimos e depósitos		Títulos			Total	
		Total	Dos quais: Responsabilidades líquidas do Tesouro face ao exterior	Títulos de curto prazo	Títulos de médio e longo prazos	Total		
		9	10	11	12	13=11+12	14=9+13	15=8+14
99		-48	-3	586	6 434	7 020	6 972	1 292
00		-208	-63	-128	2 336	2 208	2 000	2 506
01		-273	25	1 789	1 319	3 108	2 835	7 693
02	Jul	175	52	-1 030	3 592	2 562	2 737	3 309
	Ago	183	40	-1 522	4 407	2 885	3 069	3 379
	Set	243	84	-1 520	4 966	3 445	3 688	4 145
	Out	96	59	-2 228	5 121	2 894	2 990	4 579
	Nov	57	-6	-2 228	5 341	3 113	3 170	5 225
	Dez	398	-44	-1 927	5 401	3 474	3 872	4 344
03	Jan	155	136	-276	406	131	286	-416
	Fev	56	73	-276	348	73	129	725
	Mar	-426	7	-276	1 941	1 665	1 240	1 165
	Abr	-293	127	-154	656	502	209	2 298
	Mai	-233	173	-269	1 653	1 383	1 150	2 297
	Jun	-273	135	760	1 620	2 380	2 107	3 163
	Jul	-258	143	1 550	1 535	3 085	2 827	4 889
	Ago	-318	46	1 942	1 335	3 276	2 958	4 769
	Set	-88	269	2 169	1 389	3 558	3 470	5 395
	Out	-309	211	2 119	2 813	4 933	4 623	6 009
	Nov	-410	75	1 051	2 864	3 916	3 506	6 835
	Dez	-499	281	-249	2 409	2 160	1 661	3 767

	9	10	11	12	13	14=9+13	15=8+14
		Treasury net foreign liabilities	Short-term securities	Medium- and long-term securities	Total	Total	Total
		of which:					
	Loans and deposits		Securities				
	Non-residents net credit(2)						

(*) A discriminação do financiamento das Administrações Públicas por subsectores encontra-se no capítulo E deste Boletim. Este quadro é obtido por soma simples dos Quadros E1 a E4, pelo que apresenta valores consolidados ao nível das Administrações públicas ./ The breakdown of the General Government financing by subsector is available on chapter E.This table is obtained as the sum of Tables E1 to E4. It presents consolidated data for the General government sector.

(1) Inclui as aplicações em títulos, com excepção das transacções efectuadas pelo Estado e pela Administração Regional e Local em acções e outras participações emitidas por residentes. / Includes acquisitions of securities, excluding transactions performed by the State and the Regional and Local Government in shares and other equity issued by residents.

(2) Crédito líquido de depósitos e de aplicações em títulos (vide nota 1). / Credit minus deposits and acquisitions of securities (see note 1).

(3) Inclui, até 1999, o ajustamento de bilhetes do Tesouro. / Includes, up to 1999, Treasury bills adjustment.

(4) Incluem-se, a partir de 2001, depósitos no Tesouro de entidades pertencentes ao Sector Público que não são classificadas como entidades das Administrações Públicas em termos estatísticos./ From the beginning of 2001, it includes deposits in the Treasury of entities that, in spite of belonging to the Public sector, are not classified in the General government for statistical purposes.

A.5.1 FINANCIAMENTO DAS ADMINISTRAÇÕES PÚBLICAS (1)
Fluxos acumulados desde o início do ano

GENERAL GOVERNMENT FINANCING (1)
Cumulative flows since the beginning of the year

Fonte / Source: Ministério das Finanças e Banco de Portugal

10^6 euros

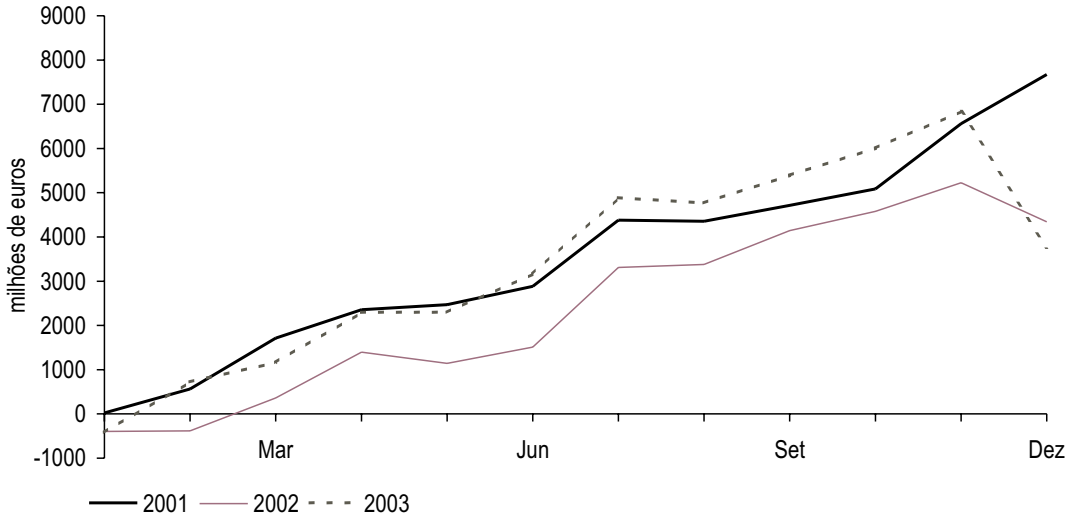

B.0.1 AGREGADOS MONETÁRIOS DA ÁREA DO EURO[a]

Saldos em fim de mês

EURO AREA MONETARY AGGREGATES[a]

End-of-month figures

Fonte / Source: Banco Central Europeu / European Central Bank

10^6 euros

		M3								
		M2								
		M1								
		Circulação monetária	Passivos à vista	Total	Outros depósitos e equiparados até 2 anos [1]	Depósitos com pré-aviso até 3 meses	Total	Acordos de recompra	Títulos excepto capital até 2 anos[2]	Total
		1	2	3=1+2	4	5	6=3+4+5	7	8	9=6+7+8
99	Dez	350 788	1 623 671	1 974 459	882 679	1 286 990	4 144 128	143 897	422 529	4 710 554
00	Dez	348 369	1 739 749	2 088 118	991 839	1 222 742	4 302 699	174 925	435 806	4 913 430
01	Dez	239 720	2 040 626	2 280 346	1 088 829	1 316 220	4 685 395	218 500	543 909	5 447 804
02	Jul	296 574	2 031 394	2 327 968	1 083 734	1 346 154	4 757 856	228 847	575 739	5 562 442
	Ago	301 114	2 000 085	2 301 199	1 096 895	1 351 599	4 749 693	236 527	589 905	5 576 125
	Set	306 676	2 057 398	2 364 074	1 073 625	1 353 747	4 791 446	238 347	591 692	5 621 485
	Out	313 872	2 040 965	2 354 837	1 093 720	1 361 892	4 810 449	235 558	596 395	5 642 402
	Nov	321 353	2 093 110	2 414 463	1 086 338	1 374 215	4 875 016	229 637	608 226	5 712 879
	Dez	341 158	2 158 271	2 499 429	1 075 731	1 405 864	4 981 024	226 851	598 179	5 806 054
03	Jan	312 120	2 104 421	2 416 541	1 077 243	1 429 493	4 923 277	232 957	644 073	5 800 307
	Fev	319 317	2 107 563	2 426 880	1 079 606	1 443 859	4 950 345	233 832	656 225	5 840 402
	Mar	327 222	2 145 988	2 473 210	1 072 876	1 457 011	5 003 097	224 044	650 105	5 877 246
	Abr	336 319	2 166 483	2 502 802	1 082 135	1 465 069	5 050 006	230 455	686 923	5 967 384
	Mai	343 754	2 193 801	2 537 555	1 097 429	1 473 182	5 108 166	231 383	676 107	6 015 656
	Jun	351 038	2 229 732	2 580 770	1 060 624	1 487 339	5 128 733	214 893	668 599	6 012 225
	Jul	361 498	2 198 920	2 560 418	1 064 107	1 498 373	5 122 898	220 054	676 725	6 019 677
	Ago	362 695	2 186 011	2 548 706	1 070 134	1 505 755	5 124 595	217 093	676 575	6 018 263
	Set	364 830	2 226 192	2 591 022	1 038 613	1 505 920	5 135 555	211 530	668 587	6 015 672
	Out	371 270	2 224 504	2 595 774	1 049 112	1 511 150	5 156 036	224 743	683 813	6 064 592
	Nov	379 150	2 265 947	2 645 097	1 043 591	1 518 000	5 206 688	224 735	685 686	6 117 109
	Dez	398 148	2 307 412	2 705 560	1 041 745	1 545 534	5 292 839	208 810	676 714	6 178 363

	1	2	3=1+2	4	5	6=3+4+5	7	8	9=6+7+8
	Currency in circulation	Overnight deposits	Total	Other deposits and deposits like instruments up to 2 years [1]	Deposits redeemable at notice up to 3 months	Total	Repurchase agreements	Securities other than capital up to 2 years[2]	Total
	M1								
	M2								
	M3								

(1) Excepto passivos à vista, depósitos com pré-aviso e acordos de recompra. / Except overnight deposits, deposits redeemable at notice and repurchase agreements.
(2) Inclui unidades de participação de fundos do mercado monetário e títulos do mercado monetário./Includes money market funds shares/units and money market paper.

B.0.2 CONTRIBUIÇÃO NACIONAL PARA OS AGREGADOS MONETÁRIOS DA ÁREA DO EURO[a]

Saldos em fim de mês

NATIONAL CONTRIBUTION FOR THE EURO AREA MONETARY AGGREGATES[a]

End-of-month figures

Fonte / Source: Banco de Portugal, Banco Central Europeu / Banco de Portugal, European Central Bank

10^6 euros

		M3, excluindo circulação monetária							Por memória
		M2, excluindo circulação monetária				Acordos de recompra	Títulos excepto capital até 2 anos[2]	Total	Emissão monetária deduzida de numerário denominado em euros na posse de IFM residentes[3]
		M1, excluindo circulação monetária	Outros depósitos e equiparados até 2 anos[1]	Depósitos com pré-aviso até 3 meses	Total				
		1	2	3	4=1+2+3	5	6	7=4+5+6	8
99	Dez	40 031	67 080	5	107 116	130	383	107 629	5 506
00	Dez	42 520	71 026	21	113 567	461	590	114 618	5 203
01	Dez	46 973	74 594	4	121 572	449	504	122 525	4 246
02	Jul	46 488	78 131	6	124 625	18	588	125 231	6 001
	Ago	45 858	78 739	6	124 603	18	661	125 282	6 078
	Set	45 874	78 181	3	124 058	18	640	124 716	6 335
	Out	44 340	78 442	3	122 785	16	617	123 418	6 490
	Nov	44 272	76 717	3	120 992	15	465	121 473	6 672
	Dez	46 201	73 605	6	119 812	23	747	120 582	7 024
03	Jan	44 399	74 847	6	119 252	4	817	120 072	6 587
	Fev	44 879	74 437	4	119 319	0	819	120 139	6 757
	Mar	46 533	73 788	1	120 322	3	726	121 050	6 910
	Abr	45 241	73 674	1	118 916	7	788	119 711	7 004
	Mai	45 117	74 802	1	119 921	3	700	120 624	7 203
	Jun	46 960	75 487	2	122 449	0	712	123 161	7 350
	Jul	47 023	75 680	4	122 707	73	679	123 460	7 540
	Ago	46 764	76 159	5	122 928	70	739	123 737	7 515
	Set	47 514	76 397	8	123 919	0	713	124 632	7 687
	Out	46 067	77 119	13	123 199	0	737	123 936	7 782
	Nov	47 187	77 035	16	124 238	0	787	125 026	7 795
	Dez	49 172	74 719	44	123 935	0	852	124 787	8 198

	1	2	3	4=1+2+3	5	6	7=4+5+6	8
	M1, excluding currency in circulation	Other deposits and deposits like instruments up to 2 years [1]	Deposits redeemable at notice up to 3 months	Total	Repurchase agreements	Securities other than capital up to 2 years[2]	Total	Notes and coins issued excluding those held by other MFI[3]
	M2, excluding currency in circulation							
	M3, excluding currency in circulation							Memo items:

(1) Excepto passivos à vista, depósitos com pré-aviso e acordos de recompra. / Except overnight deposits, deposits redeemable at notice and repurchase agreements.
(2) Inclui unidades de participação de fundos do mercado monetário e títulos do mercado monetário. / Includes money market funds shares/units and money market paper.
(3) Sobre o conceito ver notas no fim da publicação. / For information on this concept see notes at the end of this publication.

B.0.3 PRINCIPAIS CONTRAPARTIDAS DO M3 DA ÁREA DO EURO[a]
Saldos em fim de mês

MAIN COUNTERPARTS OF EURO AREA M3[a]
End-of-month figures

Fonte / Source: Banco Central Europeu / European Central Bank

10^6 euros

		Responsabilidades não monetárias de IFMs					Crédito ao sector não monetário			Disponibilidades líquidas face ao Resto do Mundo
		Outros depósitos e equiparados a mais de 2 anos [1]	Depósitos com pré-aviso a mais de 3 meses	Títulos excepto capital a mais de 2 anos	Capital e reservas	Total	Administrações públicas	Sector não monetário (excepto AP)	Total	
		1	2	3	4	5=1+...+4	6	7	8=6+7	9
99	Dez	1 160 917	112 237	1 446 066	807 714	3 526 934	2 057 836	6 214 923	8 272 759	200 017
00	Dez	1 168 276	125 370	1 525 313	893 500	3 712 459	1 924 462	6 879 256	8 803 718	77 472
01	Dez	1 169 102	115 847	1 613 596	995 210	3 893 755	2 026 939	7 424 372	9 451 311	84 717
02	Jul	1 180 357	106 598	1 670 123	993 443	3 950 521	2 066 796	7 586 114	9 652 910	107 455
	Ago	1 168 878	106 785	1 687 061	1 004 303	3 967 027	2 054 383	7 591 147	9 645 530	128 775
	Set	1 169 515	107 195	1 680 834	1 015 884	3 973 428	2 075 307	7 625 208	9 700 515	138 733
	Out	1 170 505	106 182	1 688 705	1 013 984	3 979 376	2 068 833	7 657 445	9 726 278	165 018
	Nov	1 174 017	105 690	1 698 486	1 016 229	3 994 422	2 083 607	7 678 063	9 761 670	198 839
	Dez	1 189 300	105 591	1 689 506	1 006 436	3 990 833	2 057 832	7 721 300	9 779 132	212 644
03	Jan	1 193 306	103 497	1 684 531	1 017 834	3 999 168	2 105 083	7 748 032	9 853 115	189 887
	Fev	1 200 271	102 298	1 693 370	1 010 878	4 006 817	2 127 491	7 777 641	9 905 132	195 060
	Mar	1 207 366	100 717	1 704 018	1 000 998	4 013 099	2 134 005	7 807 709	9 941 714	200 082
	Abr	1 204 094	98 099	1 709 560	997 029	4 008 782	2 146 795	7 880 445	10 027 240	191 214
	Mai	1 209 564	96 754	1 713 982	993 789	4 014 089	2 177 033	7 911 324	10 088 357	224 888
	Jun	1 213 082	95 192	1 734 341	997 661	4 040 276	2 160 365	7 944 510	10 104 875	286 925
	Jul	1 219 280	93 098	1 756 575	999 663	4 068 616	2 181 593	7 984 996	10 166 589	261 230
	Ago	1 228 054	91 510	1 770 804	1 014 290	4 104 658	2 169 845	8 002 729	10 172 574	249 962
	Set	1 227 655	90 945	1 771 830	1 016 529	4 106 959	2 194 119	8 025 290	10 219 409	249 496
	Out	1 232 620	91 020	1 795 791	1 014 183	4 133 614	2 207 221	8 058 911	10 266 132	263 123
	Nov	1 239 971	91 140	1 804 383	1 014 436	4 149 930	2 235 045	8 120 428	10 355 473	270 818
	Dez	1 255 256	92 185	1 786 465	1 003 673	4 137 579	2 216 492	8 143 696	10 360 188	246 698

	1	2	3	4	5=1+...+4	6	7	8=6+7	9
	Other deposits and deposit-like instruments over 2 years [1]	Deposits redeemable at notice over 3 months	Securities other than capital over 2 years	Capital and reserves	Total	General government	Non-monetary sector (except GG)	Total	Net external assets
	MFIs' non-monetary liabilities					Credit to the non-monetary sector			

(1) Excepto passivos à vista, depósitos com pré-aviso e acordos de recompra. / Except overnight deposits, deposits redeemable at notice and repurchase agreements.

B.0.4 CONTRIBUIÇÃO NACIONAL PARA AS PRINCIPAIS CONTRAPARTIDAS DO M3 DA ÁREA DO EURO[a]
Saldos em fim de mês

NATIONAL CONTRIBUTION FOR THE MAIN COUNTERPARTS OF EURO AREA M3[a]
End-of-month figures

Fonte / Source: Banco de Portugal, Banco Central Europeu / Banco de Portugal, European Central Bank

10^6 euros

		Responsabilidades não monetárias de IFMs					Crédito ao sector não monetário			Disponibilidades líquidas face ao Resto do Mundo
		Outros depósitos e equiparados a mais de 2 anos [1]	Depósitos com pré-aviso a mais de 3 meses	Títulos excepto capital a mais de 2 anos	Capital e reservas	Total	Administrações públicas	Sector não monetário (excepto AP)	Total	
		1	2	3	4	5=1+...+4	6	7	8=6+7	9
99	Dez	4 028	7	10 972	19 850	34 857	13 012	133 974	146 986	6 770
00	Dez	3 836	0	14 350	25 351	43 536	14 124	168 820	182 944	-6 653
01	Dez	3 573	0	19 267	26 980	49 820	13 083	184 660	197 743	-9 813
02	Jul	4 176	0	21 139	27 308	52 623	12 752	191 683	204 436	-14 551
	Ago	4 152	0	21 127	27 440	52 719	12 897	191 567	204 464	-13 267
	Set	4 363	0	21 028	27 617	53 007	12 512	193 699	206 211	-14 274
	Out	4 414	0	20 975	27 529	52 918	12 633	193 890	206 523	-17 015
	Nov	4 346	0	20 944	27 545	52 835	13 563	195 079	208 642	-15 130
	Dez	4 432	0	21 271	27 604	53 307	14 371	196 087	210 458	-16 699
03	Jan	3 766	0	20 958	29 985	54 709	14 307	195 906	210 214	-17 610
	Fev	3 888	0	20 750	30 433	55 071	15 798	196 935	212 733	-19 302
	Mar	4 153	0	20 526	30 315	54 995	17 070	198 349	215 419	-20 547
	Abr	4 220	0	20 197	29 877	54 294	16 996	199 743	216 740	-21 022
	Mai	4 326	0	20 225	30 080	54 631	17 839	200 664	218 503	-24 314
	Jun	4 416	0	20 194	30 533	55 143	18 032	202 647	220 679	-25 847
	Jul	4 363	0	20 163	30 872	55 398	18 643	201 941	220 583	-25 680
	Ago	4 335	0	20 113	31 299	55 748	18 409	202 333	220 742	-24 922
	Set	4 346	0	20 191	31 336	55 874	18 468	201 612	220 080	-27 423
	Out	4 327	0	20 583	31 320	56 230	18 656	201 385	220 041	-24 862
	Nov	4 291	0	20 606	31 573	56 471	19 395	200 314	219 709	-25 189
	Dez	4 336	2	17 525	31 721	53 584	19 272	200 348	219 620	-29 734

	1	2	3	4	5=1+...+4	6	7	8=6+7	9
	Other deposits and deposit-like instruments over 2 years [1]	Deposits redeemable at notice over 3 months	Securities other than capital over 2 years	Capital and reserves	Total	General government	Non-monetary sector (except GG)	Total	Net external assets
	MFIs' non-monetary liabilities					Credit to the non-monetary sector			

(1) Excepto passivos à vista, depósitos com pré-aviso e acordos de recompra. / Except overnight deposits, deposits redeemable at notice and repurchase agreements.

B.1.1 SÍNTESE MONETÁRIA - Activo (continua)
Saldos em fim de mês

MONETARY SURVEY - Assets (to be continued)
End-of-month figures

Fonte / Source: Banco de Portugal

10^6 euros

		Activos líquidos sobre o exterior[1]			Crédito às administrações Públicas			Crédito interno (excepto administrações públicas)						Total	Por memória:	
										Instituições financeiras não monetárias						
		Banco de Portugal	Outras instituições financeiras monetárias	Total	Crédito à administração central	Crédito às administrações públicas excepto administração central	Total	Particulares (incluindo emigrantes)	Sociedades não financeiras	Outros intermediários financeiros e auxiliares financeiros	Sociedades de seguros e fundos de pensões	Total	Total		Activos líquidos sobre o exterior de OIFM denominados em euros	Crédito líquido à administração central
		1	2	3=1+2	4	5	6=4+5	7	8	9	10	11=9+10	12=7+8+11	13=3+6+12	14	15
99	Dez	18 623	-9 637	8 985	6 456	2 308	8 764	56 859	56 500	15 575	642	16 217	129 577	147 326	-10 741	-854
00	Dez	14 985	-21 773	-6 788	6 028	2 469	8 496	68 921	70 667	20 450	744	21 194	160 783	162 491	-19 559	-399
01	Dez	16 050	-35 321	-19 270	5 906	3 175	9 082	76 063	80 085	22 748	505	23 253	179 401	169 212	-34 518	1 627
02	Jul	14 735	-39 940	-25 205	3 892	3 482	7 373	80 636	83 164	22 919	432	23 351	187 152	169 320	-38 400	145
	Ago	14 501	-39 811	-25 310	3 810	3 516	7 327	81 443	82 274	22 807	437	23 244	186 962	168 979	-37 718	71
	Set	13 530	-40 395	-26 865	3 463	3 558	7 022	82 561	82 754	22 962	264	23 225	188 540	168 696	-38 991	-92
	Out	15 793	-45 245	-29 452	3 928	3 532	7 460	83 264	82 768	22 673	409	23 082	189 114	167 121	-40 853	664
	Nov	14 463	-44 122	-29 659	3 797	3 577	7 374	83 606	83 135	23 087	453	23 541	190 281	167 996	-39 921	309
	Dez	15 521	-42 965	-27 444	4 433	3 635	8 069	83 363	86 352	20 857	467	21 324	191 038	171 663	-39 524	-955
03	Jan	14 294	-43 304	-29 010	4 215	3 635	7 850	83 897	85 419	21 312	292	21 604	190 921	169 761	-37 302	-1 056
	Fev	13 816	-44 587	-30 771	4 283	3 694	7 976	83 829	86 470	21 211	260	21 471	191 770	168 976	-37 918	-139
	Mar	13 191	-43 910	-30 719	4 203	3 748	7 950	84 307	86 845	21 620	293	21 914	193 066	170 297	-38 967	-1 564
	Abr	12 264	-47 061	-34 797	3 745	3 731	7 476	84 811	87 754	21 363	250	21 613	194 177	166 855	-40 557	1 589
	Mai	11 816	-47 167	-35 351	3 893	3 762	7 655	85 408	87 783	21 259	275	21 534	194 725	167 029	-40 254	1 476
	Jun	12 658	-48 899	-36 242	3 538	3 758	7 295	86 405	88 853	21 453	283	21 736	196 994	168 048	-41 864	1 403
	Jul	12 371	-46 509	-34 138	4 128	3 787	7 915	86 340	87 829	21 641	260	21 902	196 071	169 848	-40 466	1 952
	Ago	12 574	-45 589	-33 014	3 722	3 837	7 560	86 951	87 559	21 546	247	21 793	196 304	170 850	-40 257	1 562
	Set	14 415	-48 056	-33 641	3 649	3 848	7 497	87 058	88 021	19 980	242	20 221	195 300	169 156	-41 298	1 426
	Out	12 570	-43 918	-31 348	3 724	3 818	7 543	87 048	87 484	20 375	218	20 593	195 125	171 319	-35 474	505
	Nov	11 791	-43 037	-31 246	4 260	3 859	8 119	85 445	88 510	20 129	232	20 361	194 316	171 189	-36 643	2 442
	Dez	19 627	-46 556	-26 929	3 988	3 940	7 927	84 780	90 724	18 332	337	18 669	194 173	175 172	-39 407	-59

	1	2	3=1+2	4	5	6=4+5	7	8	9	10	11=9+10	12=7+8+11	13=3+6+12	14	15
	Banco de Portugal	Other monetary financial institutions	Total	Credit to the central government (CG)	Credit to the general government except central government (CG)	Total	Private individuals (including emigrants)	Non-financial corporations	Other financial intermediaries and financial auxiliaries	Insurance corporations and pension funds	Total	Total	Total	Net assets of other MFI denominated in euros	Net credit to the central government
									Non-monetary financial institutions						
	Net foreign assets[1]			Credit to general government(GG)			Domestic credit (except GG)							Memo items:	

B.1.1 SÍNTESE MONETÁRIA - Passivo (continuação)
Saldos em fim de mês

MONETARY SURVEY - Liabilities (continued)
End-of-month figures

Fonte / Source: Banco de Portugal

10^6 euros

		Emissão monetária deduzida de numerário denominado em euros na posse de IFM residentes [2]	Depósitos e equiparados					Títulos exc. capital	Unidades de participação de fundos do mercado monetário	Capital e reservas[3][4]	Diversos (líquidos)	Total	Por memória:
			Administrações públicas	Particulares (incluindo emigrantes)	Sociedades não financeiras	Instituições financeiras não monetárias	Total						Passivos até 2 anos face ao sector não monetário (excepto AC)
		16	17	18	19	20	21=17+18+19+20	22	23	24	25	26=16+21+..+25	27
99	Dez	5 620	8 872	77 865	18 109	9 661	114 507	13 319	.	20 827	-6 947	147 326	110 467
00	Dez	5 392	8 181	83 187	18 913	9 843	120 125	17 476	115	25 920	-6 537	162 491	118 140
01	Dez	4 451	6 329	86 869	19 678	10 360	123 236	22 514	166	27 867	-9 021	169 212	123 057
02	Jul	6 003	6 130	86 433	17 090	10 487	120 139	23 553	212	28 439	-9 027	169 320	120 737
	Ago	6 080	6 540	86 402	16 545	10 019	119 506	23 428	335	28 597	-8 967	168 979	120 214
	Set	6 337	6 328	86 187	17 098	10 180	119 792	22 983	364	28 726	-9 505	168 696	120 345
	Out	6 491	6 166	85 328	17 490	9 545	118 529	23 007	381	28 622	-9 909	167 121	119 600
	Nov	6 673	6 268	86 024	17 720	8 657	118 669	22 898	387	28 651	-9 283	167 996	119 737
	Dez	7 025	7 866	86 207	18 954	9 641	122 667	23 168	665	28 726	-10 588	171 663	122 271
03	Jan	6 589	8 235	84 940	17 393	9 000	119 568	22 754	665	31 230	-11 044	169 761	119 030
	Fev	6 759	7 540	84 550	17 385	8 991	118 466	23 175	665	31 667	-11 755	168 976	119 476
	Mar	6 912	8 910	84 152	17 836	10 214	121 112	22 757	650	31 458	-12 592	170 297	120 465
	Abr	7 005	5 167	83 994	18 152	9 333	116 647	22 107	697	31 063	-10 663	166 855	119 239
	Mai	7 205	5 458	83 761	18 407	10 010	117 637	21 678	703	31 302	-11 496	167 029	119 625
	Jun	7 352	5 106	84 597	18 805	10 331	118 840	21 574	715	31 719	-12 151	168 048	121 127
	Jul	7 542	4 916	85 637	19 100	9 624	119 276	21 674	754	32 081	-11 479	169 848	121 923
	Ago	7 517	4 944	85 630	18 724	10 104	119 402	21 930	801	32 625	-11 425	170 850	122 291
	Set	7 688	5 177	85 392	19 557	9 544	119 669	21 977	851	32 547	-13 577	169 156	122 734
	Out	7 782	6 219	84 444	19 882	9 615	120 160	22 582	894	32 573	-12 671	171 319	122 654
	Nov	7 796	4 719	85 769	20 765	8 546	119 799	22 721	1 019	32 762	-12 907	171 189	124 087
	Dez	8 197	6 568	86 071	22 393	8 847	123 880	22 513	1 058	32 931	-13 408	175 172	126 486

	16	17	18	19	20	21=17+18+19+20	22	23	24	25	26=16+21+..+25	27
	Notes and coins issued excluding those held by other MFI[2]	General government	Private individuals (including emigrants)	Non-financial corporations	Non-monetary financial institutions	Total	Securities other than capital	Money market funds shares/units	Capital and reserves	Other (net)	Total	Liabilities up to 2 years vis-à-vis non-monetary resident sector (except CG)
		Deposits and deposit-like instruments										Memo items:

(1) Exclui passivos sob a forma de títulos./Excludes liabilities for securities issued.
(2) Sobre o conceito, ver notas no fim da publicação./ For information on this concept see notes at the end of this publication.
(3) A partir de Dezembro de 1999, a noção de capital e reservas para fins estatísticos inclui provisões para créditos de cobrança duvidosa. / From December 1999 onwards, the capital and reserves definition for statistical purposes includes provisions for non-performing loans.
(4) A partir de Janeiro de 2003, inclui proveitos por natureza, líquidos de custos por natureza./ From January 2003 onwards, includes operating income net of operating costs.

B.1.2 PASSIVOS ATÉ 2 ANOS FACE AO SECTOR RESIDENTE NÃO MONETÁRIO (EXCEPTO ADMINISTRAÇÃO CENTRAL - AC)

Saldos em fim de mês

LIABILITIES UP TO 2 YEARS VIS-À-VIS NON-MONETARY RESIDENT SECTOR (EXCEPT CENTRAL GOVERNMENT - CG)

End-of-month figures

Fonte / Source: Banco de Portugal

10^6 euros

		Instrumento financeiro						Sector institucional				Moeda		
		Emissão monetária deduzida de numerário denominado em euros na posse de IFM residentes[1]	Responsabilidades à vista	Acordos de recompra	Outros depósitos e equiparados[2]	Títulos excepto capital	Unidades de participação de fundos do mercado monetário	Instituições financeiras não monetárias	Administrações públicas excepto AC	Sector não financeiro excepto administrações públicas[3]	Sector não especificado	Euro[4]	Outras moedas	Total
		1	2	3	4	5	6	7	8	9	10	11	12	13=1+...+6=7+ +...+10=11+12
99	Dez	5 620	39 685	130	63 492	1 540	.	8 358	1 521	93 428	7 160	107 472	2 995	110 467
00	Dez	5 392	42 140	461	67 528	2 505	115	8 565	1 735	99 829	8 012	113 894	4 246	118 140
01	Dez	4 451	46 588	449	68 542	2 862	166	8 901	2 050	104 629	7 478	117 718	5 340	123 057
02	Jul	6 003	46 094	18	66 443	1 967	212	9 042	2 383	101 131	8 182	116 813	3 924	120 737
	Ago	6 080	45 417	18	66 513	1 851	335	8 577	2 801	100 570	8 266	116 379	3 834	120 214
	Set	6 337	45 388	18	66 820	1 419	364	8 708	2 772	100 745	8 120	116 964	3 380	120 345
	Out	6 491	43 858	16	67 349	1 504	381	8 075	2 902	100 246	8 376	116 182	3 417	119 600
	Nov	6 673	43 814	15	67 379	1 468	387	7 190	2 779	101 239	8 529	116 329	3 408	119 737
	Dez	7 025	45 704	23	67 469	1 385	665	8 181	2 476	102 538	9 075	119 211	3 060	122 271
03	Jan	6 589	43 777	4	66 965	1 031	665	8 668	2 957	99 120	8 285	115 959	3 071	119 030
	Fev	6 759	43 535	0	66 827	1 690	665	8 652	3 104	98 606	9 113	116 478	2 997	119 476
	Mar	6 912	45 220	2	66 192	1 489	650	9 865	3 129	98 421	9 051	117 407	3 058	120 465
	Abr	7 005	44 303	7	66 180	1 047	697	8 970	2 999	98 521	8 749	116 575	2 664	119 239
	Mai	7 205	44 469	2	66 635	611	703	9 643	3 033	98 430	8 519	116 972	2 653	119 625
	Jun	7 352	46 076	0	66 434	550	715	9 983	2 951	99 575	8 617	118 470	2 657	121 127
	Jul	7 542	46 270	73	66 609	675	754	9 260	2 730	100 962	8 971	119 116	2 807	121 923
	Ago	7 517	46 157	70	66 889	857	801	9 738	2 771	100 607	9 174	119 379	2 912	122 291
	Set	7 688	46 783	0	66 526	885	851	9 161	2 944	101 205	9 425	120 259	2 475	122 734
	Out	7 782	45 461	0	67 364	1 153	894	9 241	2 987	100 597	9 829	120 098	2 556	122 654
	Nov	7 796	46 595	0	67 300	1 376	1 019	8 351	2 900	102 644	10 191	121 505	2 582	124 087
	Dez	8 197	48 502	0	67 201	1 528	1 058	8 664	2 522	104 517	10 783	123 978	2 509	126 486

	1	2	3	4	5	6	7	8	9	10	11	12	13=1+..+6=7+. ..+10=11+12
	Notes and coins issued excluding those held by other resident MFI[1]	Overnight deposits	Repurchase agreements	Other deposits and deposit-like instruments[2]	Securities other than capital	Money market funds shares/units	Non -monetary financial institutions	General government except CG	Non-financial sector except general government[3]	Non-specified sector	Euro[4]	Other currencies	Total
	Financial instrument						Institutional sector				Currency		

(1) Sobre o conceito, ver notas no fim da publicação./ For information on this concept see notes at the end of this publication.
(2) Excepto depósitos com pré aviso superior a três meses./ Excluding over three months notice deposits.
(3) Inclui emigrantes. / Includes emigrants.
(4) Inclui saldos nas denominações nacionais do euro. / Includes balances expressed in the national denominations of the euro.

B.1.3 POR MEMÓRIA: EMPRÉSTIMOS CEDIDOS POR OUTRAS IFM EM OPERAÇÕES DE TITULARIZAÇÃO[1]

Saldos em fim de mês[2]

MEMO ITEMS: LOANS SOLD BY OTHER MFI THROUGH SECURITIZATION[1]

End-of-month figures[2]

Fonte / Source: Banco de Portugal

10^6 euros

		Sector residente										
		Sector não financeiro					Instituições financeiras não monetárias				Sector não residente	Total
		Administrações públicas	Sociedades não financeiras	Particulares[3]	Do qual: Para aquisição de habitação	Total	Outros intermediários financeiros e auxiliares financeiros	Sociedades de seguros e fundos de pensões	Total	Total		
		1	2	3	4	5=1+2+3	6	7	8=6+7	9=5+8	10	11=9+10
99	Dez	0	66	1 071	0	1 137	0	0	0	1 137	0	1 137
00	Dez	0	77	1 244	0	1 321	0	0	0	1 321	0	1 321
01	Dez	0	81	2 444	997	2 525	0	0	0	2 525	0	2 525
02	Jul	0	152	2 772	1 210	2 924	0	0	0	2 924	0	2 924
	Ago	0	149	2 734	1 205	2 883	0	0	0	2 883	0	2 883
	Set	0	160	2 742	1 198	2 901	0	0	0	2 901	0	2 901
	Out	0	154	2 702	1 192	2 857	0	0	0	2 857	0	2 857
	Nov	0	147	2 986	1 187	3 133	0	0	0	3 133	0	3 133
	Dez	0	140	4 594	2 827	4 733	0	0	0	4 733	0	4 733
03	Jan	0	132	4 553	2 815	4 685	0	0	0	4 685	0	4 685
	Fev	0	147	5 054	3 303	5 201	0	0	0	5 201	0	5 201
	Mar	0	140	5 009	3 288	5 149	0	0	0	5 149	0	5 149
	Abr	0	134	4 969	3 274	5 103	0	0	0	5 103	0	5 103
	Mai	0	127	4 927	3 261	5 054	0	0	0	5 054	0	5 054
	Jun	0	135	5 010	3 247	5 144	0	0	0	5 144	0	5 144
	Jul	0	129	6 059	4 319	6 189	0	0	0	6 189	0	6 189
	Ago	0	121	5 980	4 289	6 101	0	0	0	6 101	0	6 101
	Set	0	116	6 632	4 959	6 747	0	0	0	6 747	0	6 747
	Out	0	133	7 658	5 928	7 791	0	0	0	7 791	0	7 791
	Nov	0	127	9 938	7 884	10 065	0	0	0	10 065	0	10 065
	Dez	0	24	12 226	10 634	12 249	0	0	0	12 249	0	12 249

	1	2	3	4	5=1+2+3	6	7	8=6+7	9=5+8	10	11=9+10
	General Government	Non-financial corporations	Private individuals[3]	Housing Of which:	Total	Other financial intermediaries and financial auxiliaries	Insurance corporation and pension funds	Total	Total	Non-resident sector	Total
	Non-financial sector					Non-monetary financial institutions					
	Resident sector										

(1) Informação desagregada de acordo com as características originais do crédito./ The data is brokendown according to its original features.
(2) Valores registados em contas extrapatrimoniais./ Values recorded in off-balance sheet accounts.
(3) Inclui emigrantes./ Includes emigrants.

B.2.1 BALANÇO DO BANCO DE PORTUGAL
Saldos em fim do mês

BALANCE SHEET OF THE BANCO DE PORTUGAL
End-of-month figures

Fonte / Source: Banco de Portugal

10^6 euros

		Activos				Passivos				
								Sector não especificado		
		Residentes	Não residentes	Imóveis, mobiliário e material	Total	Residentes[1]	Não residentes	Capital e reservas	Outros passivos (líquidos)[2]	Total
		1	2	3	4=1+2+3	5	6	7	8	9=5+...+8
99	Dez	3 189	29 321	92	32 602	18 076	10 698	3 854	-26	32 602
00	Dez	3 519	23 088	85	26 692	14 226	8 103	4 566	-202	26 692
01	Dez	2 459	24 389	86	26 935	13 675	8 338	5 211	-290	26 935
02	Ago	1 314	24 332	84	25 730	13 287	9 831	4 879	-2267	25 730
	Set	2 077	24 631	83	26 791	13 242	11 101	5 069	-2621	26 791
	Out	856	24 559	83	25 498	14 596	8 766	4 895	-2759	25 498
	Nov	320	24 518	83	24 920	12 891	10 055	4 795	-2821	24 920
	Dez	1 261	24 196	85	25 542	15 111	8 675	4 712	-2956	25 542
03	Jan	882	23 733	84	24 699	13 108	9 440	4 931	-2779	24 699
	Fev	1 320	23 353	84	24 757	13 470	9 537	4 699	-2949	24 757
	Mar	2 251	22 912	83	25 246	14 238	9 721	4 420	-3133	25 246
	Abr	2 202	22 622	83	24 907	13 681	10 358	4 104	-3236	24 907
	Mai	2 250	22 419	82	24 751	13 546	10 603	4 089	-3487	24 751
	Jun	2 826	22 390	81	25 297	15 133	9 732	4 048	-3615	25 297
	Jul	2 797	22 570	81	25 448	14 609	10 200	4 199	-3560	25 448
	Ago	2 367	23 038	81	25 485	14 182	10 463	4 639	-3799	25 485
	Set	2 466	22 627	80	25 173	16 684	8 211	4 419	-4141	25 173
	Out	2 172	22 604	81	24 857	14 765	10 034	4 382	-4324	24 857
	Nov	1 527	22 628	82	24 237	13 342	10 837	4 391	-4332	24 237
	Dez	2 779	22 291	83	25 153	22 628	2 664	4 310	-4449	25 153
04	Jan	506	22 168	82	22 756	14 288	9 424	4 216	-5171	22 756

	1	2	3	4=1+2+3	5	6	7	8	9=5+...+8
	Residents	Non-residents	Fixed assets	Total	Residents[1]	Non-residents	Capital and reserves	Other liabilities (net)[2]	Total
							Non-specified sector		
	Assets				Liabilities				

(1) Inclui as responsabilidades por "emissão monetária" (sobre o conceito, ver notas no fim da publicação)./ Includes libilities for "notes and coins" (for information on this concept, see notes at the end of this publication).
(2) A partir de Janeiro de 2002, inclui contrapartida da discrepância entre o montante de notas denominadas em euros legalmente emitidas e o montante efectivamente colocado em circulação (ver notas no fim da publicação, sobre o conceito de "emissão monetária")./ Since January 2002 it includes the counterpart of the adjustment between the value of euro banknotes legally issued and the value of the euro banknotes put into circulation (see notes at the end of this publication for information on the concept of "notes and coins").

B.2.2.1 ACTIVOS DO BANCO DE PORTUGAL FACE A RESIDENTES
Saldos em fim do mês

ASSETS OF THE BANCO DE PORTUGAL VIS-À-VIS RESIDENTS
End-of-month figures

Fonte / Source: Banco de Portugal

10^6 euros

		Sociedades financeiras								
		do qual:								
		Cedência de liquidez	Outras instituições financeiras monetárias	Outros intermediários financeiros e auxiliares financeiros	Sociedades de seguros e fundos de pensões	Total	Administração central	Administrações públicas excepto administração central	Sector não financeiro excepto administrações públicas	Total
		1	2	3	4	5=2+3+4	6	7	8	9=5+...+8
99	Dez	2 388	2 582	36	1	2 619	246	145	180	3 189
00	Dez	3 257	3 299	36	1	3 337	0	0	183	3 519
01	Dez	2 169	2 235	36	1	2 272	0	0	187	2 459
02	Ago	1 078	1 087	36	1	1 125	0	0	190	1 314
	Set	1 847	1 849	36	1	1 886	0	0	190	2 077
	Out	626	628	36	1	665	0	0	191	856
	Nov	89	90	36	1	128	0	0	192	320
	Dez	1 027	1 032	36	1	1 069	0	0	192	1 261
03	Jan	647	652	36	1	689	0	0	193	882
	Fev	1 084	1 089	36	1	1 127	0	0	193	1 320
	Mar	2 017	2 019	36	1	2 056	0	0	195	2 251
	Abr	1 968	1 969	36	1	2 007	0	0	195	2 202
	Mai	2 015	2 017	36	1	2 054	0	0	195	2 250
	Jun	2 591	2 593	36	1	2 630	0	0	196	2 826
	Jul	2 563	2 564	36	1	2 602	0	0	195	2 797
	Ago	2 133	2 134	36	1	2 172	0	0	195	2 367
	Set	2 231	2 233	36	1	2 270	0	0	196	2 466
	Out	1 936	1 937	36	1	1 975	0	0	197	2 172
	Nov	1 290	1 292	36	1	1 329	0	0	198	1 527
	Dez	2 493	2 542	36	1	2 580	0	0	199	2 779
04	Jan	249	270	36	1	307	0	0	199	506

	1	2	3	4	5=2+3+4	6	7	8	9=5+...+8
	Provision of liquidity	Other monetary financial institutions	Other financial intermediaries and financial auxiliaries	Insurance corporations and pension funds	Total	Central government	General government except central government	Non-financial sector except general government	Total
	of which:								
	Financial corporations								

B.2.2.2 PASSIVOS DO BANCO DE PORTUGAL FACE A RESIDENTES — LIABILITIES OF THE BANCO DE PORTUGAL VIS-À-VIS RESIDENTES

Saldos em fim de mês — **End-of-month figures**

Fonte / Source: Banco de Portugal — 10^6 euros

		Emissão monetária[1]	Passivos por absorção de liquidez: dos quais: Títulos de depósito	Passivos por absorção de liquidez: Outras instituições financeiras monetárias	Passivos por absorção de liquidez: Outros interme-diários financeiros e auxiliares financeiros	Passivos por absorção de liquidez: Sociedades de seguros e fundos de pensões	Passivos por absorção de liquidez: Total	Outros passivos: Outras instituições financeiras monetárias	Outros passivos: Outros interme-diários financeiros e auxiliares financeiros	Outros passivos: Sociedades de seguros e fundos de pensões	Outros passivos: Total	Administração central	Administra-ções públicas excepto administra-ção central	Total
		1	2	3	4	5	6=3+4+5	7	8	9	10=7+8+9	11	12	13=1+6+10+11+12
99	Dez	7 248	4 574	4 247	327	0	4 574	4 016	2	0	4 018	2 236	0	18 076
00	Dez	6 532	3 784	3 447	336	0	3 784	3 879	3	17	3 899	12	0	14 226
01	Dez	5 918	2 939	3 150	183	0	3 333	4 415	2	0	4 417	7	0	13 675
02	Ago	7 357	2 939	2 735	205	0	2 939	2 989	1	0	2 990	0	0	13 287
	Set	7 456	2 939	2 735	205	0	2 939	2 845	2	0	2 846	0	0	13 242
	Out	7 637	2 939	2 735	205	0	2 939	4 019	2	0	4 020	0	0	14 596
	Nov	7 761	2 029	1 884	145	0	2 029	3 099	2	0	3 101	0	0	12 891
	Dez	8 458	2 029	1 884	145	0	2 029	4 622	1	0	4 623	0	0	15 111
03	Jan	7 705	2 029	1 884	145	0	2 029	3 373	1	0	3 374	0	0	13 108
	Fev	7 837	2 029	1 884	145	0	2 029	3 602	1	0	3 603	0	0	13 470
	Mar	7 998	2 029	1 884	145	0	2 029	4 209	1	0	4 210	0	0	14 238
	Abr	8 288	2 029	1 864	166	0	2 029	3 356	8	0	3 364	0	0	13 681
	Mai	8 407	2 029	1 864	166	0	2 029	3 108	2	0	3 110	0	0	13 546
	Jun	8 566	2 029	1 864	166	0	2 029	4 535	2	0	4 537	0	0	15 133
	Jul	8 832	2 029	1 864	166	0	2 029	3 746	2	0	3 747	0	0	14 609
	Ago	8 847	2 029	1 864	166	0	2 029	3 303	3	0	3 306	0	0	14 182
	Set	8 897	2 029	1 864	166	0	2 029	5 756	1	0	5 757	0	0	16 684
	Out	9 027	2 029	1 864	166	0	2 029	3 707	2	0	3 709	0	0	14 765
	Nov	9 186	1 054	964	90	0	1 054	3 099	3	0	3 101	0	0	13 342
	Dez	9 868	1 054	964	90	0	1 054	11 706	1	0	11 707	0	0	22 628
04	Jan	10 011	1 054	964	90	0	1 054	3 222	1	0	3 223	0	0	14 288

	1	2	3	4	5	6=3+4+5	7	8	9	10=7+8+9	11	12	13=1+6+10+11+12
	Notes and coins[1]	Central bank securities of which:	Other monetary financial institutions	Other financial interme-diaries and financial auxiliaries	Insurance corporations and pension funds	Total	Other monetary financial institutions	Other financial interme-diaries and financial auxiliaries	Insurance corporations and pension funds	Total	Central government	General government except central government	Total
		Absorption of liquidity liabilities					Other liabilities						

(1) Sobre o conceito, ver notas no fim da publicação./ For information on this concept, see notes at the end of this publication.

B.2.3.1 ACTIVOS DO BANCO DE PORTUGAL FACE A NÃO RESIDENTES — ASSETS OF THE BANCO DE PORTUGAL VIS-À-VIS NON-RESIDENTS

Por instrumento financeiro e prazo - Saldos em fim de mês — **By financial instrument and maturity - End-of-month figures**

Fonte / Source: Banco de Portugal — 10^6 euros

		Numerário	Ouro monetário[1]	Direitos de saque especiais	Activos face ao FMI	Créditos e equiparados: Até 1 ano	Créditos e equiparados: A mais de 1 ano	Créditos e equiparados: Total	Títulos excepto acções: Até 1 ano	Títulos excepto acções: A mais de 1 ano	Títulos excepto acções: Total	Acções e outras participações	Total
		1	2	3	4	5	6	7=5+6	8	9	10=8+9	11	12=1+....+4+7+ +10+11
99	Dez	0	5 647	44	393	9 677	16	9 693	6 070	7 364	13 435	109	29 321
00	Dez	0	5 715	58	357	2 091	0	2 091	7 396	7 361	14 757	109	23 088
01	Dez	0	6 144	70	443	2 422	0	2 422	9 035	6 165	15 200	109	24 389
02	Ago	0	6 184	73	472	2 391	0	2 391	8 961	6 142	15 104	109	24 332
	Set	0	6 379	73	473	2 756	0	2 756	8 772	6 070	14 842	109	24 631
	Out	0	6 253	73	473	3 011	0	3 011	7 970	6 670	14 640	109	24 559
	Nov	0	6 251	74	470	2 845	0	2 845	8 317	6 452	14 769	109	24 518
	Dez	0	6 219	72	440	3 102	0	3 102	8 360	5 893	14 253	109	24 196
03	Jan	0	6 515	71	434	3 014	0	3 014	7 561	6 029	13 590	109	23 733
	Fev	0	5 835	73	431	3 236	27	3 263	7 673	5 969	13 642	109	23 353
	Mar	0	5 557	72	459	3 194	27	3 221	7 185	6 309	13 494	109	22 912
	Abr	0	5 022	72	456	3 033	27	3 060	7 797	6 106	13 903	109	22 622
	Mai	0	5 133	71	436	2 467	94	2 561	7 336	6 774	14 110	109	22 419
	Jun	0	5 022	72	489	2 791	94	2 885	7 548	6 265	13 813	109	22 390
	Jul	0	5 221	72	488	2 652	97	2 749	8 060	5 871	13 931	109	22 570
	Ago	0	5 651	76	505	2 631	99	2 730	7 791	6 175	13 967	109	23 038
	Set	0	5 487	73	442	2 568	100	2 668	7 903	5 944	13 847	109	22 627
	Out	0	5 492	73	442	2 391	100	2 492	8 134	5 862	13 996	109	22 604
	Nov	0	5 522	74	439	1 923	382	2 305	8 632	5 547	14 179	109	22 628
	Dez	0	5 493	72	435	1 726	511	2 237	8 955	4 990	13 945	109	22 291
04	Jan	0	5 374	73	419	1 878	511	2 389	8 569	5 230	13 799	114	22 168

	1	2	3	4	5	6	7=5+6	8	9	10=8+9	11	12=1+....+4+7+ +10+11
	Notes and coins	Monetary gold[1]	Special drawing rights	Assets vis-à-vis IMF	Up to 1 year	Over 1 year	Total	Up to 1 year	Over 1 year	Total	Shares and other equity	Total
					Credits and credit-like instruments			Securities other than shares				

(1) Inclui o ouro afecto a *swaps* (IME e outros). / Includes gold swaps (with EMI and other).

B.2.3.2 PASSIVOS DO BANCO DE PORTUGAL FACE A NÃO RESIDENTES

Por instrumento financeiro e prazo - Saldos em fim de mês

LIABILITIES OF THE BANCO DE PORTUGAL VIS-À-VIS NON-RESIDENTS

By financial instrument and maturity - End-of-month figures

Fonte / Source: Banco de Portugal

10^6 euros

		Contrapartida dos direitos de saque especiais	Depósitos e equiparados				Total
			À vista	Até 1 ano	A mais de 1 ano	Total	
		1	2	3	4	5=2+3+4	6=1+5
99	Dez	73	7 246	3 154	225	10 625	10 698
00	Dez	75	4 323	3 325	380	8 028	8 103
01	Dez	76	4 414	3 849	0	8 262	8 338
02	Ago	72	6 005	3 754	0	9 759	9 831
	Set	72	7 246	3 784	0	11 030	11 101
	Out	72	4 867	3 827	0	8 694	8 766
	Nov	71	6 166	3 818	0	9 984	10 055
	Dez	69	5 117	3 489	0	8 606	8 675
03	Jan	68	6 494	2 861	16	9 372	9 440
	Fev	68	6 669	2 784	16	9 469	9 537
	Mar	67	6 961	2 574	119	9 654	9 721
	Abr	67	7 628	2 458	206	10 291	10 358
	Mai	64	8 096	1 967	475	10 539	10 603
	Jun	65	7 104	1 949	614	9 667	9 732
	Jul	65	7 588	1 804	743	10 134	10 200
	Ago	68	7 873	1 631	892	10 396	10 463
	Set	65	5 818	1 300	1 028	8 146	8 211
	Out	65	7 670	1 066	1 233	9 969	10 034
	Nov	65	8 475	993	1 304	10 772	10 837
	Dez	63	453	714	1 435	2 602	2 664
04	Jan	64	7 171	712	1 477	9 360	9 424

	1	2	3	4	5=2+3+4	6=1+5
	Counterpart of special drawing rights	Sight	Up to 1 year	Over 1 year	Total	Total
		Deposits and deposit-like instruments				

B.2.4 ACTIVOS E PASSIVOS DO BANCO DE PORTUGAL FACE A NÃO RESIDENTES

Por países da área do euro e fora da área do euro - Saldos em fim de mês

ASSETS AND LIABILITIES OF THE BANCO DE PORTUGAL VIS-À-VIS NON-RESIDENTS

By euro area and non-euro area countries - End-of-month figures

Fonte / Source: Banco de Portugal

10^6 euros

		Activos							Passivos						
		Instituições financeiras monetárias			Sector não monetário			Total	Instituições financeiras monetárias			Sector não monetário			Total
		Países da área do euro	Países fora da área do euro	Total	Países da área do euro	Países fora da área do euro	Total		Países da área do euro	Países fora da área do euro	Total	Países da área do euro	Países fora da área do euro	Total	
		1	2	3=1+2	4	5	6=4+5	7=3+6	8	9	10=8+9	11	12	13=11+12	14=10+13
99	Dez	9 435	473	9 908	3 167	16 246	19 413	29 321	6 942	3 669	10 611	0	88	88	10 698
00	Dez	1 777	831	2 608	5 579	14 901	20 480	23 088	4 766	3 247	8 013	0	90	90	8 103
01	Dez	1 436	835	2 271	3 163	18 955	22 118	24 389	4 989	3 258	8 247	0	91	91	8 338
02	Ago	1 386	949	2 334	4 076	17 921	21 997	24 332	6 758	2 995	9 753	0	78	78	9 831
	Set	1 240	1 220	2 459	4 284	17 888	22 172	24 631	8 045	2 969	11 014	0	87	87	11 101
	Out	1 390	1 426	2 815	4 298	17 446	21 743	24 559	5 670	3 008	8 679	0	87	87	8 766
	Nov	1 521	1 181	2 702	4 886	16 930	21 816	24 518	6 971	3 002	9 973	0	82	82	10 055
	Dez	1 499	1 287	2 786	4 832	16 578	21 410	24 196	5 784	2 806	8 590	0	85	85	8 675
03	Jan	1 458	851	2 309	5 266	16 158	21 424	23 733	7 075	2 284	9 359	0	81	81	9 440
	Fev	1 402	749	2 151	6 645	14 557	21 202	23 353	7 218	2 236	9 454	0	83	83	9 537
	Mar	1 344	622	1 965	7 572	13 375	20 947	22 912	7 536	2 109	9 646	0	75	75	9 721
	Abr	1 333	442	1 775	8 109	12 737	20 847	22 622	8 235	2 043	10 279	0	80	80	10 358
	Mai	1 409	408	1 817	8 696	11 906	20 603	22 419	8 591	1 916	10 507	0	96	96	10 603
	Jun	1 271	447	1 718	9 162	11 510	20 671	22 390	7 664	1 990	9 654	0	78	78	9 732
	Jul	1 380	504	1 884	9 069	11 617	20 687	22 570	8 087	2 032	10 119	0	81	81	10 200
	Ago	1 182	748	1 930	9 145	11 963	21 107	23 038	8 370	2 005	10 375	0	88	88	10 463
	Set	1 267	551	1 818	9 285	11 523	20 808	22 627	6 215	1 923	8 138	0	73	73	8 211
	Out	1 210	681	1 892	9 461	11 251	20 712	22 604	8 077	1 881	9 958	0	76	76	10 034
	Nov	1 337	246	1 583	9 546	11 499	21 046	22 628	8 871	1 887	10 758	0	79	79	10 837
	Dez	1 382	496	1 878	9 622	10 791	20 413	22 291	830	1 759	2 589	0	75	75	2 664
04	Jan	1 567	477	2 044	9 588	10 535	20 124	22 168	7 543	1 802	9 345	0	79	79	9 424

	1	2	3=1+2	4	5	6=4+5	7=3+6	8	9	10=8+9	11	12	13=11+12	14=10+13
	Euro area countries	Non-euro area countries	Total	Euro area countries	Non-euro area countries	Total	Total	Euro area countries	Non-euro area countries	Total	Euro area countries	Non-euro area countries	Total	Total
	Monetary financial institutions			Non-monetary sector				Monetary financial institutions			Non-monetary sector			
	Assets							Liabilities						

B.3.0 BALANÇO CONSOLIDADO DAS OUTRAS INSTITUIÇÕES FINANCEIRAS MONETÁRIAS (RESIDENTES)[1] - Activo (continua)

OTHER (RESIDENT) MONETARY FINANCIAL INSTITUTIONS CONSOLIDATED BALANCE SHEET[1] - Assets (to be continued)

Saldos em fim de mês — **End-of-month figures**

Fonte / Banco de Portugal — 10^6 euros

		Activos face ao Banco de Portugal[2]	Activos face ao exterior									Activos face ao sector não monetário residente			Activos diversos	Total do activo
			Créditos e equiparados					Títulos			Total					
			Face a OIFM			Face a outros sectores	Total					Empréstimos	Títulos	Total		
			Sede e sucursais da própria instituição	OIFM excepto sede e sucursais da própria instituição	Total			de OIFM	de outros sectores	Total						
		1	2	3	4=2+3	5	6=4+5	7	8	9=7+8	10=6+9	11	12	13=11+12	14	15=1+10+13+14
99	Dez	9 891	5 049	27 687	32 735	6 688	39 424	3 370	5 377	8 747	48 170	116 631	21 102	137 733	13 759	209 553
00	Dez	8 466	4 279	35 564	39 843	8 519	48 362	3 049	5 440	8 490	56 851	144 892	24 167	169 059	12 251	246 628
01	Dez	9 033	7 484	34 070	41 553	8 791	50 344	3 478	6 525	10 003	60 347	162 499	25 759	188 258	15 374	273 013
02	Jul	7 138	12 442	36 345	48 787	7 915	56 702	3 392	6 266	9 659	66 360	171 575	22 724	194 299	14 012	281 809
	Ago	7 001	12 937	32 930	45 867	8 083	53 949	3 452	6 514	9 966	63 915	172 155	21 907	194 062	13 171	278 148
	Set	6 699	13 438	32 854	46 292	8 453	54 745	3 381	6 448	9 829	64 574	173 620	21 713	195 334	13 291	279 899
	Out	7 899	13 825	33 728	47 552	7 998	55 550	3 415	6 515	9 930	65 481	174 128	22 217	196 345	14 537	284 262
	Nov	6 071	12 420	33 226	45 646	7 899	53 545	3 466	6 979	10 446	63 991	175 384	22 042	197 426	14 928	282 416
	Dez	7 938	9 891	30 894	40 785	7 793	48 577	3 387	7 072	10 458	59 035	175 807	23 070	198 878	14 880	280 731
03	Jan	6 373	10 985	31 229	42 214	7 734	49 949	3 571	7 302	10 873	60 822	176 082	22 458	198 541	7 561	273 297
	Fev	6 565	10 510	32 044	42 555	7 549	50 103	3 913	7 297	11 210	61 313	176 601	22 915	199 516	7 916	275 310
	Mar	7 180	11 314	31 023	42 337	7 704	50 041	3 829	7 743	11 572	61 613	176 700	24 084	200 784	8 560	278 137
	Abr	6 502	11 645	28 303	39 948	7 611	47 559	4 004	7 794	11 798	59 357	177 742	23 678	201 420	6 415	273 694
	Mai	6 174	11 213	31 887	43 100	7 606	50 706	3 784	8 187	11 971	62 677	178 569	23 578	202 147	6 896	277 893
	Jun	7 613	11 446	34 131	45 576	7 268	52 845	3 647	8 263	11 910	64 755	180 274	23 782	204 056	7 442	283 866
	Jul	6 900	11 739	35 301	47 040	7 573	54 613	4 026	8 668	12 694	67 307	179 950	23 804	203 753	6 837	284 797
	Ago	6 497	11 200	36 276	47 476	7 902	55 378	4 709	8 540	13 249	68 627	180 249	23 382	203 631	6 492	285 247
	Set	8 829	11 851	38 204	50 055	7 942	57 997	4 320	8 831	13 151	71 148	179 658	22 905	202 563	8 202	290 741
	Out	6 816	11 390	42 470	53 860	7 825	61 685	4 351	8 936	13 288	74 973	179 056	23 376	202 432	7 193	291 414
	Nov	5 453	11 701	44 958	56 659	7 235	63 894	4 028	9 262	13 291	77 185	178 241	23 958	202 199	7 513	292 350
	Dez	14 340	10 738	35 781	46 519	7 002	53 521	6 688	9 419	16 107	69 628	179 179	22 685	201 864	8 035	293 867

1	2	3	4=2+3	5	6=4+5	7	8	9=7+8	10=6+9	11	12	13=11+12	14	15=1+10+13+14
Assets vis-à-vis Banco de Portugal[2]	Departments abroad	Other MFI excluding departments abroad	Total	Vis-a-vis other sectors	Total	Issued by other MFI	Issued by other sectors	Total	Total	Loans	Securities	Total	Remaining assets	Total assets
	Vis-à-vis other MFI													
	Credits and credit-like instruments					Securities								
	Assets vis-à-vis non-residents									Assets vis-à-vis the non-monetary resident sector				

B.3.0 BALANÇO CONSOLIDADO DAS OUTRAS INSTITUIÇÕES FINANCEIRAS MONETÁRIAS (RESIDENTES) [1]- Passivo (continuação)

OTHER (RESIDENT) MONETARY FINANCIAL INSTITUTIONS CONSOLIDATED BALANCE SHEET[1]- Liabilities (continued)

Saldos em fim de mês — **End-of-month figures**

Fonte / Banco de Portugal — 10^6 euros

		Passivos face ao Banco de Portugal	Depósitos e equiparados de não residentes					Depósitos e equiparados do sector não monetário residente	Títulos excepto capital	Passivos diversos	Capital e reservas[3],[4]			Total do passivo
			Face a OIFM			Face a outros sectores	Total				Total	Do qual:		
			Sede e sucursais da própria instituição	OIFM excepto sede e sucursais da própria instituição	Total							Provisões para créditos de cobrança duvidosa[3],[5]	Unidades de participação em Fundos do Mercado Monetário	
		16	17	18	19=17+18	20	21=19+20	22	23	24	25	26	27	28=16+21+..+25
99	Dez	2 582	10 179	39 710	49 890	7 918	57 808	112 269	12 993	5 934	17 967	2 286	.	209 553
00	Dez	3 299	15 866	53 482	69 349	9 276	78 625	120 093	17 254	5 347	22 009	2 253	115	246 628
01	Dez	2 235	32 547	51 857	84 404	11 264	95 668	123 227	22 496	5 548	23 839	2 439	166	273 013
02	Jul	1 059	38 032	50 507	88 538	17 763	106 301	120 138	23 560	5 767	24 983	2 409	212	281 809
	Ago	1 087	37 532	48 763	86 295	17 432	103 727	119 505	23 559	5 150	25 122	2 480	335	278 148
	Set	1 849	38 596	49 919	88 515	16 455	104 970	119 791	23 142	5 202	24 945	2 504	364	279 899
	Out	628	41 516	53 214	94 729	15 997	110 726	118 528	23 183	5 559	25 638	2 503	381	284 262
	Nov	90	41 310	52 741	94 050	14 063	108 113	118 668	23 142	6 212	26 190	2 452	387	282 416
	Dez	1 032	40 964	49 842	90 806	11 195	102 001	122 666	23 687	5 233	26 113	2 430	665	280 731
03	Jan	652	41 350	49 876	91 226	12 899	104 125	119 566	21 389	600	26 964	2 395	665	273 297
	Fev	1 089	41 823	51 511	93 333	12 567	105 900	118 465	21 810	413	27 632	2 463	665	275 310
	Mar	2 019	43 341	49 735	93 076	12 447	105 523	121 111	21 378	418	27 688	2 464	650	278 137
	Abr	1 969	43 779	50 344	94 123	12 296	106 418	116 639	20 774	238	27 656	2 636	697	273 694
	Mai	2 017	45 937	50 660	96 596	13 247	109 844	117 635	20 351	130	27 916	2 730	703	277 893
	Jun	2 593	46 593	52 874	99 468	14 186	113 654	118 838	20 260	136	28 386	2 741	715	283 866
	Jul	2 564	48 515	50 466	98 982	14 834	113 816	119 275	20 399	108	28 636	2 749	754	284 797
	Ago	2 134	47 898	51 364	99 262	14 954	114 216	119 399	20 702	9	28 787	2 853	801	285 247
	Set	2 233	48 750	54 753	103 503	15 701	119 204	119 668	20 800	-143	28 979	3 025	851	290 741
	Out	1 937	49 543	54 035	103 578	15 313	118 891	120 158	21 448	-105	29 085	3 013	894	291 414
	Nov	1 292	51 613	53 385	104 997	15 224	120 222	119 796	22 687	-1 037	29 390	3 049	1 019	292 350
	Dez	2 542	50 065	52 361	102 426	13 758	116 184	123 879	22 518	-935	29 679	2 952	1 058	293 867

16	17	18	19=17+18	20	21=19+20	22	23	24	25	26	27	28=16+21+..+25
Liabilities vis-à-vis Banco de Portugal	Departments abroad	Other MFI excluding departments abroad	Total	Vis-à-vis other sectors	Total	Deposits and deposit-like instruments vis-à-vis non-monetary resident sector	Securities other than capital	Remaining liabilities	Total	Provisions for non-performing loans[3],[5]	Money market funds shares/units	Total liabilities
	Vis-à-vis other MFI									Of which:		
	Deposits and deposit-like instruments vis-à-vis non-residents								Capital and reserves[3],[4]			

(1) Sobre metodologias e conceitos ver Suplemento 1/01 ao Boletim Estatístico de Agosto 2001 e notas no fim da publicação./ For information on methodologies and concepts please see supplement to the Statistical Bulletin 1/01 of August 2001 and see notes at the end of this publication.
(2) A partir de Janeiro de 2002 inclui, também, as notas e moedas denominadas em euros na posse de outras IFM./ Since January 2002 also includes notes and coins denominated in euros held by other MFI.
(3) A partir de Dezembro de 1999, a noção de capital e reservas para fins estatísticos inclui provisões específicas para crédito de cobrança duvidosa e crédito vencido. Anteriormente as referidas provisões estavam incluidas nos "passivos diversos". / From December 1999 onwards, the capital and reserves for statistical purposes includes specific provisions for non-performing loans and overdue loans. These provisions were previously included in "remaining liabilities".
(4) Inclui os proveitos por natureza, líquidos de custos por natureza./ Includes operating income, net from operating costs.
(5) O conceito estatístico de provisões para créditos de cobrança duvidosa inclui também as provisões para crédito vencido./ The provisions for non-performing loans for statistical purposes includes provisions for overdue loans.

B.3.1 ACTIVOS E PASSIVOS DAS OUTRAS INSTITUIÇÕES FINANCEIRAS MONETÁRIAS FACE A INSTITUIÇÕES FINANCEIRAS MONETÁRIAS

Saldos em fim de mês

ASSETS AND LIABILITIES OF OTHER MONETARY FINANCIAL INSTITUTIONS VIS-À-VIS MONETARY FINANCIAL INSTITUTIONS

End-of-month figures

Fonte / Source: Banco de Portugal

10^6 euros

		Activos						Passivos	Por memória:
		Numerário (1)	Créditos e equiparados	Títulos excepto acções	Unidades de participação de fundos do mercado monetário	Acções e outras participações	Total	Depósitos e equiparados	Cheques
		1	2	3	4	5	6=1+...+5	7	8
99	Dez	1 628	36 452	8 165	.	3 239	49 484	35 018	2 786
00	Dez	1 140	25 601	8 282	0	1 558	36 580	25 021	3 599
01	Dez	1 467	24 338	6 181	0	1 914	33 900	21 764	4 106
02	Jul	1 305	26 502	6 281	0	2 287	36 375	24 463	2 058
	Ago	1 278	27 024	6 269	0	2 263	36 834	25 123	1 816
	Set	1 120	27 100	6 151	0	2 239	36 609	26 104	2 151
	Out	1 145	28 999	6 122	0	2 149	38 416	25 608	1 826
	Nov	1 087	27 790	5 275	0	2 227	36 380	24 781	1 650
	Dez	1 432	29 613	5 337	0	1 712	38 095	26 022	2 822
03	Jan	1 116	28 043	5 134	0	1 708	36 001	24 876	1 738
	Fev	1 078	29 948	8 052	0	1 726	40 804	27 038	1 729
	Mar	1 086	30 915	8 107	0	1 807	41 916	28 132	1 854
	Abr	1 282	29 635	8 096	0	1 847	40 861	27 914	1 597
	Mai	1 202	30 448	7 960	0	1 775	41 386	28 675	1 828
	Jun	1 214	32 990	7 917	0	1 796	43 918	30 507	2 181
	Jul	1 290	33 365	7 629	0	1 813	44 098	31 562	1 777
	Ago	1 330	32 483	7 595	0	1 813	43 222	30 668	1 709
	Set	1 209	36 994	7 641	1	1 862	47 706	32 736	1 684
	Out	1 245	32 014	7 673	1	1 896	42 829	29 837	1 894
	Nov	1 391	31 405	7 409	1	1 899	42 106	28 924	2 115
	Dez	1 671	37 642	7 973	0	1 927	49 213	27 956	3 049

	1	2	3	4	5	6=1+...+5	7	8
	Notes and coins (1)	Credits and credit-like instruments	Securities other than shares	Money market funds shares / units	Shares and other equity	Total	Deposit and deposit-like instruments	Cheques
	Assets						Liabilities	Memo items:

(1) Inclui notas e moedas denominadas em euros./ Includes notes and coins denominated in euros.

B.3.2.1 ACTIVOS E PASSIVOS DAS OUTRAS INSTITUIÇÕES FINANCEIRAS MONETÁRIAS FACE A OUTROS INTERMEDIÁRIOS FINANCEIROS E AUXILIARES FINANCEIROS

Saldos em fim de mês

ASSETS AND LIABILITIES OF OTHER MONETARY FINANCIAL INSTITUTIONS VIS-À-VIS OTHER FINANCIAL INTERMEDIARIES AND FINANCIAL AUXILIARIES

End-of-month figures

Fonte / Source: Banco de Portugal

10^6 euros

		Activos					Passivos			
		Empréstimos e outras disponibilidades	Créditos de cobrança duvidosa	Títulos excepto acções	Acções e outras participações	Total	Depósitos transferíveis(1)	Acordos de recompra	Outros depósitos e equiparados	Total
		1	2	3	4	5=1+...+4	6	7	8	9=6+.7+8
99	Dez	8 222	11	2 138	5 168	15 539	3 049	3	3 860	6 912
00	Dez	12 273	5	2 115	6 022	20 414	2 668	0	3 116	5 784
01	Dez	11 611	6	1 986	9 109	22 712	2 619	0	3 351	5 969
02	Jul	12 603	11	1 801	8 468	22 883	3 170	0	3 497	6 667
	Ago	12 689	11	1 776	8 294	22 771	3 116	0	3 243	6 359
	Set	12 526	12	1 892	8 496	22 925	3 320	0	3 380	6 700
	Out	12 352	10	1 835	8 440	22 637	2 976	0	3 392	6 367
	Nov	12 461	10	2 145	8 435	23 051	2 570	0	3 190	5 759
	Dez	10 812	10	1 511	8 487	20 821	2 281	0	3 490	5 771
03	Jan	11 358	8	1 429	8 480	21 275	3 142	0	2 066	5 208
	Fev	11 085	8	1 595	8 486	21 174	3 134	0	2 055	5 189
	Mar	10 496	9	1 345	9 733	21 584	3 337	0	2 160	5 497
	Abr	10 698	10	1 286	9 333	21 327	3 181	0	2 218	5 399
	Mai	10 623	10	1 250	9 340	21 222	3 503	0	1 964	5 467
	Jun	10 939	10	1 266	9 201	21 417	3 800	0	2 000	5 800
	Jul	11 244	9	1 222	9 130	21 605	3 198	73	2 243	5 514
	Ago	11 062	10	1 275	9 163	21 510	3 856	70	1 961	5 887
	Set	9 731	12	1 119	9 081	19 943	2 603	0	2 259	4 862
	Out	9 630	9	1 411	9 289	20 339	2 735	0	2 127	4 863
	Nov	9 667	11	1 168	9 246	20 092	2 763	0	1 787	4 550
	Dez	8 267	10	644	9 375	18 296	2 672	0	1 793	4 465

	1	2	3	4	5=1+...+4	6	7	8	9=6+7+8
	Loans and other assets	Non-performing loans	Securities other than shares	Shares and other equity	Total	Transferable deposits(1)	Repurchase agreements	Other deposit and deposit-like instruments	Total
	Assets					Liabilities			

(1) A partir de Janeiro de 2003 inclui outros passivos à vista. / From January 2003 onwards includes other overnight deposits.

B.3.2.2 ACTIVOS E PASSIVOS DAS OUTRAS INSTITUIÇÕES FINANCEIRAS MONETÁRIAS FACE A SOCIEDADES DE SEGUROS E FUNDOS DE PENSÕES

Saldos em fim de mês

ASSETS AND LIABILITIES OF OTHER MONETARY FINANCIAL INSTITUTIONS VIS-À-VIS INSURANCE CORPORATIONS AND PENSION FUNDS

End-of-month figures

Fonte / Source: Banco de Portugal

10^6 euros

		Activos					Passivos			
		Empréstimos e outras disponibilidades	Créditos de cobrança duvidosa	Títulos excepto acções	Acções e outras participações	Total	Depósitos transferíveis(1)	Acordos de recompra	Outros depósitos e equiparados	Total
		1	2	3	4	5=1+...+4	6	7	8	9=6+7+8
99	Dez	344	1	5	291	641	1 131	1	1 615	2 747
00	Dez	212	0	140	391	743	1 742	432	1 866	4 039
01	Dez	200	0	6	298	504	2 266	441	1 682	4 389
02	Jul	132	0	4	295	431	2 231	0	1 588	3 819
	Ago	137	0	4	295	436	2 158	0	1 501	3 659
	Set	113	0	4	146	263	2 094	0	1 385	3 479
	Out	108	0	4	296	408	1 998	0	1 178	3 176
	Nov	133	4	4	311	452	1 787	0	1 110	2 897
	Dez	127	0	37	302	466	3 091	7	772	3 869
03	Jan	135	1	4	152	291	2 430	0	1 361	3 791
	Fev	104	0	4	151	259	2 545	0	1 256	3 801
	Mar	136	0	7	149	292	3 832	0	884	4 716
	Abr	92	0	8	149	249	3 175	0	752	3 926
	Mai	92	0	8	174	274	3 368	0	1 174	4 541
	Jun	101	0	8	173	282	2 874	0	1 655	4 529
	Jul	78	0	8	173	259	2 236	0	1 872	4 108
	Ago	58	0	8	180	246	2 231	0	1 984	4 215
	Set	53	0	10	177	241	3 274	0	1 407	4 681
	Out	30	0	10	177	217	2 771	0	1 980	4 750
	Nov	43	0	10	177	231	2 344	0	1 649	3 994
	Dez	127	0	7	202	336	3 809	0	573	4 381

	1	2	3	4	5=1+...+4	6	7	8	9=6+7+8
	Loans and other assets	Non-performing loans	Securities other than shares	Shares and other equity	Total	Transferable deposits(1)	Repurchase agreements	Other deposits and deposit-like instruments	Total
	Assets					Liabilities			

(1) A partir de Janeiro de 2003 inclui outros passivos à vista. / From January 2003 onwards includes other overnight deposits

B.3.3.1 ACTIVOS E PASSIVOS DAS OUTRAS INSTITUIÇÕES FINANCEIRAS MONETÁRIAS FACE À ADMINISTRAÇÃO CENTRAL

Saldos em fim de mês

ASSETS AND LIABILITIES OF OTHER MONETARY FINANCIAL INSTITUTIONS VIS-À-VIS CENTRAL GOVERNMENT

End-of-month figures

Fonte / Source: Banco de Portugal

10^6 euros

		Activos				Passivos			
					do qual:				do qual:
		Empréstimos	Títulos excepto acções	Total	Estado	Depósitos transferíveis(1)	Outros depósitos e equiparados	Total	Estado
		1	2	3=1+2	4	5	6	7=5+6	8
99	Dez	296	5 914	6 210	5 996	3 881	1 194	5 075	1 569
00	Dez	324	5 704	6 028	5 803	3 093	3 322	6 415	3 691
01	Dez	534	5 373	5 906	5 527	3 207	1 066	4 272	2 107
02	Jul	314	3 578	3 892	3 659	2 936	811	3 747	1 443
	Ago	334	3 476	3 810	3 571	2 957	782	3 739	1 429
	Set	279	3 185	3 463	3 264	2 894	661	3 555	1 382
	Out	312	3 616	3 928	3 713	2 766	498	3 264	1 160
	Nov	334	3 463	3 797	3 562	3 080	408	3 488	1 514
	Dez	374	4 059	4 433	4 219	4 662	726	5 388	3 289
03	Jan	380	3 835	4 215	3 998	4 948	323	5 271	3 885
	Fev	344	3 939	4 283	4 068	4 091	331	4 422	3 161
	Mar	178	4 025	4 203	4 091	3 576	2 191	5 767	4 795
	Abr	180	3 565	3 745	3 631	1 974	181	2 155	1 027
	Mai	150	3 743	3 893	3 787	2 110	307	2 417	1 298
	Jun	162	3 375	3 538	3 420	1 951	184	2 135	1 221
	Jul	167	3 961	4 128	4 016	1 985	191	2 176	1 252
	Ago	155	3 568	3 722	3 612	1 967	193	2 160	1 255
	Set	148	3 501	3 649	3 541	1 695	528	2 223	1 384
	Out	178	3 546	3 724	3 586	2 666	552	3 219	2 304
	Nov	203	4 057	4 260	4 091	1 599	219	1 818	910
	Dez	483	3 505	3 988	3 539	2 607	1 439	4 046	3 054

	1	2	3=1+2	4	5	6	7=5+6	8
	Loans	Securities other than shares	Total	State	Transferable deposits(1)	Other deposits and deposit-like instruments	Total	State
				of which:				of which:
	Assets				Liabilities			

(1) A partir de Janeiro de 2003 inclui outros passivos à vista. / From January 2003 onwards includes other overnight deposits.

B.3.3.2 ACTIVOS DAS OUTRAS INSTITUIÇÕES FINANCEIRAS MONETÁRIAS FACE ÀS ADMINISTRAÇÕES PÚBLICAS EXCEPTO ADMINISTRAÇÃO CENTRAL

Saldos em fim de mês

ASSETS OF OTHER MONETARY FINANCIAL INSTITUTIONS VIS-À-VIS GENERAL GOVERNMENT EXCEPT CENTRAL GOVERNMENT

End-of-month figures

Fonte / Source: Banco de Portugal

10^6 euros

		Instrumento financeiro		Sector institucional								Total
				Administração regional			Administração local				Fundos da segurança social	
		Empréstimos	Títulos	Açores	Madeira	Total	Continente	Açores	Madeira	Total		
		1	2	3	4	5=3+4	6	7	8	9=6+7+8	10	11=1+2=5+9+10
99	Dez	1 588	575	199	402	600	1 431	45	11	1 487	76	2 164
00	Dez	1 921	548	202	422	624	1 721	59	15	1 794	51	2 469
01	Dez	2 768	407	115	440	555	2 296	85	35	2 415	205	3 176
02	Jul	3 160	322	62	391	453	2 710	106	42	2 859	170	3 482
	Ago	3 195	322	61	398	458	2 740	107	45	2 893	165	3 517
	Set	3 236	322	97	418	515	2 780	107	46	2 933	110	3 558
	Out	3 207	325	70	390	460	2 829	111	50	2 991	81	3 532
	Nov	3 252	326	66	417	483	2 853	116	44	3 013	81	3 577
	Dez	3 310	326	70	426	495	2 931	130	54	3 114	26	3 636
03	Jan	3 310	326	.	.	493	.	.	.	3 120	22	3 635
	Fev	3 366	328	.	.	491	.	.	.	3 180	23	3 694
	Mar	3 420	328	.	.	515	.	.	.	3 217	16	3 748
	Abr	3 403	328	.	.	466	.	.	.	3 248	16	3 731
	Mai	3 435	327	.	.	478	.	.	.	3 264	21	3 762
	Jun	3 426	332	.	.	494	.	.	.	3 243	21	3 758
	Jul	3 480	307	.	.	443	.	.	.	3 323	21	3 787
	Ago	3 534	303	.	.	452	.	.	.	3 364	22	3 837
	Set	3 545	303	.	.	444	.	.	.	3 382	21	3 848
	Out	3 514	304	.	.	400	.	.	.	3 397	21	3 818
	Nov	3 554	305	.	.	424	.	.	.	3 414	21	3 859
	Dez	3 638	302	.	.	413	.	.	.	3 506	21	3 940

	1	2	3	4	5=3+4	6	7	8	9=6+7+8	10	11=1+2=5+9+10
	Loans	Securities	Azores	Madeira	Total	Mainland	Azores	Madeira	Total	Social security funds	Total
			Regional government			Local government					
	Financial instrument		Institutional sector								

B.3.3.3 PASSIVOS DAS OUTRAS INSTITUIÇÕES FINANCEIRAS MONETÁRIAS FACE ÀS ADMINISTRAÇÕES PÚBLICAS EXCEPTO ADMINISTRAÇÃO CENTRAL

Saldos em fim de mês

LIABILITIES OF OTHER MONETARY FINANCIAL INSTITUTIONS VIS-À-VIS GENERAL GOVERNMENT EXCEPT CENTRAL GOVERNMENT

End-of-month figures

Fonte / Source: Banco de Portugal

10^6 euros

		Instrumento financeiro			Sector institucional								Total
					Administração regional			Administração local				Fundos de segurança social	
		Depósitos transferíveis[1]	Acordos de recompra	Outras depósitos e equiparados	Açores	Madeira	Total	Continente	Açores	Madeira	Total		
		1	2	3	4	5	6=4+5	7	8	9	10=7+8+9	11	12=1+2+3=6+10+11
99	Dez	1 082	0	480	115	35	150	657	14	18	688	723	1 561
00	Dez	1 204	0	550	83	93	176	636	16	12	664	915	1 755
01	Dez	1 531	0	518	91	89	180	694	19	19	732	1 138	2 050
02	Jul	2 031	0	353	99	36	136	924	32	14	970	1 278	2 383
	Ago	2 263	0	539	96	31	128	891	34	17	942	1 732	2 801
	Set	2 071	0	702	100	43	143	943	24	14	981	1 649	2 773
	Out	2 043	0	860	113	44	157	1 082	28	26	1 136	1 610	2 903
	Nov	2 000	0	780	106	43	149	1 059	29	20	1 108	1 523	2 780
	Dez	1 693	0	784	97	34	131	983	35	22	1 040	1 305	2 477
03	Jan	1 895	0	1 070	68	47	115	1 040	34	25	1 100	1 749	2 964
	Fev	1 989	0	1 129	83	27	111	1 034	29	23	1 087	1 921	3 118
	Mar	1 780	0	1 363	82	152	234	983	34	20	1 036	1 873	3 143
	Abr	1 822	0	1 190	112	30	142	992	33	27	1 053	1 817	3 012
	Mai	1 737	0	1 305	89	36	125	1 102	33	26	1 161	1 755	3 042
	Jun	1 962	0	1 009	109	35	144	982	33	23	1 037	1 790	2 972
	Jul	1 959	0	781	100	31	130	959	29	24	1 011	1 598	2 740
	Ago	1 831	0	953	98	30	128	938	29	21	987	1 669	2 784
	Set	1 916	0	1 037	80	36	116	1 013	30	21	1 064	1 773	2 953
	Out	1 928	0	1 072	70	27	97	1 056	28	21	1 105	1 798	3 000
	Nov	2 024	0	877	77	29	106	939	29	19	988	1 807	2 901
	Dez	1 796	0	726	85	32	116	806	23	14	843	1 563	2 522

	1	2	3	4	5	6=4+5	7	8	9	10=7+8+9	11	12=1+2+3=6+10+11
	Transferable deposits[1]	Repurchase agreements	Other deposits and deposit-like instruments	Azores	Madeira	Total	Mainland	Azores	Madeira	Total	Social security funds	Total
				Regional government			Local government					
	Financial instrument			Institutional sector								

(1) A partir de Janeiro de 2003 inclui outros passivos à vista. / From January 2003 onwards includes other overnight deposits.

B.3.4 ACTIVOS E PASSIVOS DAS OUTRAS INSTITUIÇÕES FINANCEIRAS MONETÁRIAS FACE A SOCIEDADES NÃO FINANCEIRAS

Saldos em fim de mês

ASSETS AND LIABILITIES OF OTHER MONETARY FINANCIAL INSTITUTIONS VIS-À-VIS NON-FINANCIAL CORPORATIONS

End-of-month figures

Fonte / Source: Banco de Portugal

10^6 euros

		Activos					Passivos				Por memória:
		Empréstimos e outras disponibilidades	Créditos de cobrança duvidosa	Títulos excepto acções	Acções e outras participações	Total	Depósitos transferíveis(1)	Acordos de recompra	Outros depósitos e equiparados	Total	Fluxo mensal de créditos abatidos ao activo
		1	2	3	4	5=1+...+4	6	7	8	9=6+7+8	10
99	Dez	47 820	1 595	4 644	2 366	56 426	11 183	102	6 823	18 108	44
00	Dez	59 828	1 517	5 543	3 705	70 592	12 727	0	6 187	18 913	26
01	Dez	69 741	1 689	4 642	3 939	80 011	13 745	0	5 933	19 678	70
02	Jul	72 975	1 860	4 306	3 951	83 091	11 689	0	5 401	17 089	19
	Ago	72 625	1 837	3 782	3 957	82 201	11 307	0	5 238	16 545	20
	Set	73 155	1 857	3 655	4 014	82 681	11 584	0	5 513	17 098	36
	Out	73 138	1 855	3 711	3 991	82 695	11 486	0	6 004	17 490	22
	Nov	73 772	1 931	3 465	3 893	83 061	11 493	0	6 227	17 720	28
	Dez	76 089	1 841	3 674	4 674	86 278	12 812	0	6 141	18 953	42
03	Jan	75 129	1 983	3 559	4 674	85 345	11 395	0	5 997	17 393	33
	Fev	76 042	1 941	3 648	4 765	86 396	11 149	0	6 236	17 385	46
	Mar	76 343	1 931	3 744	4 753	86 770	11 616	0	6 220	17 836	88
	Abr	76 605	2 063	3 957	5 054	87 679	11 753	0	6 399	18 152	24
	Mai	76 923	2 048	3 784	4 954	87 709	11 550	0	6 857	18 407	46
	Jun	77 372	1 980	4 271	5 155	88 778	12 089	0	6 716	18 805	91
	Jul	76 785	1 969	3 826	5 177	87 756	12 201	0	6 899	19 100	106
	Ago	76 602	2 000	3 738	5 146	87 486	11 677	0	7 046	18 724	42
	Set	77 313	1 921	3 559	5 154	87 947	12 542	0	7 015	19 557	163
	Out	76 885	1 889	3 606	5 030	87 410	12 381	0	7 501	19 882	80
	Nov	77 513	1 931	3 972	5 020	88 436	12 686	0	8 079	20 765	42
	Dez	80 244	1 757	3 765	4 885	90 651	13 783	0	8 610	22 393	152

	1	2	3	4	5=1+...+4	6	7	8	9=6+7+8	10
	Loans and other assets)	Non-performing loans	Securities other than shares	Shares and other equity	Total	Transferable deposits(1)	Repurchase agreements	Other deposits and deposit-like instruments	Total	Monthly write-off loans
	Assets					Liabilities				Memo items:

(1) A partir de Janeiro de 2003 inclui outros passivos à vista. / From January 2003 onwards includes other overnight deposits.

B.3.5 ACTIVOS E PASSIVOS DAS OUTRAS INSTITUIÇÕES FINANCEIRAS MONETÁRIAS FACE A PARTICULARES

Saldos em fim de mês

ASSETS AND LIABILITIES OF OTHER MONETARY FINANCIAL INSTITUTIONS VIS-À-VIS PRIVATE INDIVIDUALS

End-of-month figures

Fonte / Source: Banco de Portugal

10^6 euros

		Activos				Passivos					Por memória:
		Empréstimos e outras disponibilidades	Créditos de cobrança duvidosa	Títulos	Total	Depósitos e equiparados excepto depósitos de poupança	Depósitos de poupança habitação	Depósitos de poupança reformado	Outros depósitos de poupança	Total	Fluxo mensal de créditos abatidos ao activo
		1	2	3	4=1+2+3	5	6	7	8	9=5+..+8	10
99	Dez	54 799	1 152	0	55 952	48 941	1 925	8 682	5 610	65 157	14
00	Dez	66 567	1 249	0	67 817	53 834	2 121	8 660	5 901	70 515	25
01	Dez	73 186	1 483	0	74 669	56 861	2 266	8 818	6 326	74 271	14
02	Jul	77 443	1 702	0	79 145	57 062	2 241	8 900	6 246	74 450	6
	Ago	78 205	1 734	0	79 939	57 231	2 247	8 910	6 384	74 773	3
	Set	79 354	1 735	0	81 090	57 220	2 250	8 921	6 395	74 786	9
	Out	80 053	1 772	0	81 825	56 305	2 260	8 937	6 323	73 825	2
	Nov	80 417	1 793	0	82 210	57 443	2 318	8 951	6 256	74 968	7
	Dez	80 264	1 696	0	81 960	58 390	2 700	8 973	5 117	75 180	13
03	Jan	80 740	1 800	0	82 541	57 120	2 671	9 034	5 142	73 967	5
	Fev	80 625	1 851	0	82 476	56 844	2 646	9 064	5 116	73 670	12
	Mar	81 056	1 883	0	82 939	56 436	2 626	9 077	5 156	73 296	22
	Abr	81 529	1 888	0	83 417	56 355	2 607	9 061	5 160	73 183	19
	Mai	82 068	1 928	0	83 996	56 177	2 597	9 049	5 146	72 969	47
	Jun	82 986	1 988	0	84 974	56 977	2 590	9 102	5 142	73 812	18
	Jul	82 934	2 020	0	84 954	57 821	2 587	9 136	5 187	74 731	20
	Ago	83 491	2 051	0	85 542	57 805	2 588	9 148	5 275	74 815	21
	Set	83 608	2 036	0	85 644	57 621	2 591	9 141	5 253	74 605	103
	Out	83 615	2 056	2	85 674	56 958	2 594	9 136	5 219	73 908	30
	Nov	82 006	2 067	3	84 075	58 325	2 641	9 134	5 225	75 326	14
	Dez	81 448	1 967	0	83 415	58 488	2 983	9 122	5 196	75 789	78

	1	2	3	4=1+2+3	5	6	7	8	9=5+..+8	10
	Loans and other assets	Non-performing loans	Securities	Total	Deposits and deposit-like instruments except saving deposits	Housing savings deposits	Pensioners' savings deposits	Other savings deposits	Total	Monthly write-off loans
	Assets				Liabilities					Memo items:

B.3.6 ACTIVOS E PASSIVOS DAS OUTRAS INSTITUIÇÕES FINANCEIRAS MONETÁRIAS FACE A EMIGRANTES

Saldos em fim de mês

ASSETS AND LIABILITIES OF OTHER MONETARY FINANCIAL INSTITUTIONS VIS-À-VIS EMIGRANTS

End-of-month figures

Fonte / Source: Banco de Portugal

10^6 euros

		Activos			Passivos			
		Empréstimos e outras disponibilidades	Créditos de cobrança duvidosa	Total	Depósitos e equiparados excepto depósitos de poupança	Conta emigrante	Outros depósitos de poupança[1]	Total
		1	2	3=1+2	4	5	6	7=4+5+6
99	Dez	787	14	801	7 065	5 332	311	12 708
00	Dez	983	14	996	7 888	4 684	99	12 672
01	Dez	1 265	16	1 281	8 001	4 380	217	12 598
02	Jul	1 355	20	1 375	7 714	4 030	239	11 983
	Ago	1 368	20	1 387	7 576	3 830	222	11 629
	Set	1 335	19	1 354	7 410	3 763	227	11 401
	Out	1 302	19	1 321	7 470	3 703	331	11 504
	Nov	1 257	20	1 277	7 213	3 497	346	11 056
	Dez	1 266	18	1 285	7 603	2 912	511	11 026
03	Jan	1 221	17	1 238	7 906	2 549	518	10 973
	Fev	1 216	17	1 233	7 826	2 534	520	10 880
	Mar	1 230	18	1 249	7 802	2 529	525	10 857
	Abr	1 253	20	1 273	7 799	2 490	522	10 810
	Mai	1 271	20	1 291	7 750	2 539	503	10 792
	Jun	1 290	20	1 310	7 752	2 527	507	10 786
	Jul	1 245	20	1 264	7 916	2 409	580	10 906
	Ago	1 267	20	1 287	7 872	2 354	588	10 814
	Set	1 270	21	1 291	7 839	2 285	662	10 786
	Out	1 229	21	1 250	7 617	2 254	665	10 536
	Nov	1 224	21	1 245	7 564	2 214	666	10 443
	Dez	1 220	19	1 239	7 441	2 168	674	10 282

	1	2	3=1+2	4	5	6	7=4+5+6
	Loans and other assets	Non-performing loans	Total	Deposits and deposits-like instruments except saving deposits	Emigrants' accounts	Other savings deposits[1]	Total
	Assets			Liabilities			

(1) Inclui a conta poupança emigrante. / Includes emigrants' savings deposits.

B.3.7.1 ACTIVOS DAS OUTRAS INSTITUIÇÕES FINANCEIRAS MONETÁRIAS FACE A NÃO RESIDENTES

Saldos em fim de mês

ASSETS OF OTHER MONETARY FINANCIAL INSTITUTIONS VIS-À-VIS NON-RESIDENTS

End-of-month figures

Fonte / Source: Banco de Portugal

10^6euros

		Instrumento financeiro						Sector institucional							
								Instituições financeiras monetárias							
									Outras IFM						
		Numerário [1]	Depósitos transferíveis	Outros depósitos e equiparados	Créditos de cobrança duvidosa	Títulos excepto acções[2]	Acções e outras participações	Bancos centrais[1]	Sede e sucursais da própria instituição	Outras	Instituições financeiras não monetárias	Administrações públicas	Sociedades não financeiras	Particulares[3]	Total
		1	2	3	4	5	6	7	8	9	10	11	12	13	14=1+...+6= =7+...+13
99	Dez	203	1 516	37 510	195	6 147	2 600	574	5 389	30 716	4 195	1 872	5 003	422	48 170
00	Dez	285	883	47 015	179	5 032	3 458	657	4 618	38 274	6 843	1 254	4 792	413	56 851
01	Dez	302	1 952	47 908	183	6 046	3 957	687	7 909	37 123	5 648	1 274	6 794	913	60 347
02	Jul	89	1 808	54 652	153	5 926	3 732	416	12 847	39 332	4 896	1 263	6 411	1 195	66 360
	Ago	93	1 870	51 817	169	6 221	3 745	419	13 339	35 979	4 854	1 612	6 594	1 119	63 915
	Set	63	1 683	52 832	167	6 241	3 588	390	13 864	35 810	5 144	1 297	6 939	1 131	64 574
	Out	59	2 583	52 729	180	6 342	3 589	396	14 257	36 711	4 821	971	7 159	1 166	65 481
	Nov	50	1 615	51 709	171	6 788	3 658	384	12 844	36 269	4 728	1 371	7 215	1 180	63 991
	Dez	84	1 373	46 957	163	6 758	3 700	397	10 318	33 853	4 980	1 655	6 695	1 138	59 035
03	Jan	53	1 016	48 716	164	7 095	3 778	768	11 400	34 386	4 817	1 285	7 066	1 100	60 822
	Fev	42	996	48 889	175	7 393	3 817	511	10 823	35 644	4 332	1 296	7 594	1 113	61 313
	Mar	51	1 243	48 584	163	7 918	3 654	663	11 621	34 545	4 632	1 623	7 415	1 114	61 613
	Abr	62	922	46 417	157	7 795	4 004	717	11 948	32 003	4 491	1 491	7 628	1 079	59 357
	Mai	44	846	49 655	160	7 990	3 981	684	11 529	35 355	5 184	1 562	7 309	1 055	62 677
	Jun	64	1 130	51 509	143	8 058	3 852	748	11 755	37 468	4 990	1 635	7 128	1 031	64 755
	Jul	79	1 021	53 340	172	8 804	3 890	1 068	12 249	38 817	5 448	1 750	6 839	1 136	67 307
	Ago	70	1 044	54 087	177	9 228	4 021	853	11 721	40 464	5 456	1 968	7 005	1 160	68 627
	Set	71	916	56 859	151	9 278	3 873	829	12 454	41 920	6 011	1 790	6 996	1 147	71 148
	Out	53	904	60 562	166	9 371	3 917	870	11 915	46 296	6 346	1 697	6 654	1 194	74 973
	Nov	52	833	62 868	141	9 436	3 855	925	12 294	48 393	6 761	1 805	5 792	1 214	77 185
	Dez	87	757	52 535	142	12 237	3 870	813	11 304	41 903	6 609	1 808	5 919	1 273	69 628

	1	2	3	4	5	6	7	8	9	10	11	12	13	14=1+...+6= =7+...+13
	Notes and coins [1]	Transferable deposits	Other deposits and deposit-like instruments	Non-performing loans	Securities other than shares[2]	Shares and other equity	Central banks[1]	Departments abroad	Other	Non-monetary financial institutions	General government	Non-financial corporations	Private individuals[3]	Total
							Monetary financial institutions	Other MFI						
	Financial instrument						Institutional sector							

(1) Não inclui notas e moedas denominadas em euros na posse das Outras IFM que são consideradas uma disponibilidade face ao Banco de Portugal./ Does not include notes and coins denominated in euros held by Other MFI, which are viewed as an asset vis-à-vis the Banco de Portugal.
(2) Inclui unidades de participação de fundos do mercado monetário e títulos do mercado monetário. / Includes money market funds shares/units and money market paper.
(3) Não inclui emigrantes. / Excludes emigrants.

B.3.7.2 PASSIVOS DAS OUTRAS INSTITUIÇÕES FINANCEIRAS MONETÁRIAS FACE A NÃO RESIDENTES[1]

Saldos em fim de mês

LIABILITIES OF OTHER MONETARY FINANCIAL INSTITUTIONS VIS-À-VIS NON-RESIDENTS[1]

End-of-month figures

Fonte / Source: Banco de Portugal

10^6 euros

		Instrumento financeiro			Sector institucional							Total
					Instituições financeiras monetárias			Instituições financeiras não monetárias	Adminis-trações públicas	Sociedades não financeiras	Particulares[2]	
						Outras IFM						
		Depósitos transferíveis)	Acordos de recompra	Outros depósitos e equiparados	Bancos centrais	Sede e sucursais da própria instituição	Outras					
		1	2	3	4	5	6	7	8	9	10	11=1+2+3=4+...+10
99	Dez	3 960	377	53 471	108	10 179	39 710	2 119	3	1 973	3 716	57 808
00	Dez	6 037	239	72 349	41	15 866	53 482	2 294	17	2 702	4 221	78 625
01	Dez	8 029	812	86 827	118	32 547	51 857	2 572	22	3 461	5 090	95 668
02	Jul	5 430	789	100 082	375	38 032	50 507	3 432	20	8 312	5 625	106 301
	Ago	5 446	724	97 557	267	37 532	48 763	2 886	20	8 858	5 400	103 726
	Set	5 586	1 351	98 033	56	38 596	49 919	2 836	21	8 372	5 170	104 970
	Out	5 392	818	104 517	99	41 516	53 214	2 988	22	8 637	4 252	110 726
	Nov	6 506	1 545	100 062	50	41 310	52 741	2 991	23	6 923	4 076	108 113
	Dez	6 115	1 500	94 386	57	40 964	49 842	3 130	22	4 018	3 967	102 001
03	Jan	6 362	1 207	96 557	50	41 350	49 876	3 070	25	5 476	4 279	104 125
	Fev	6 217	1 286	98 397	41	41 823	51 511	3 299	24	5 410	3 794	105 900
	Mar	7 334	1 303	96 886	47	43 341	49 735	3 305	23	5 270	3 803	105 523
	Abr	6 647	1 370	98 401	44	43 779	50 344	3 085	22	5 318	3 826	106 418
	Mai	6 795	1 577	101 472	44	45 937	50 660	3 124	22	6 016	4 041	109 844
	Jun	6 979	1 742	104 934	37	46 593	52 874	2 982	25	7 139	4 004	113 654
	Jul	6 614	1 122	106 079	33	48 515	50 466	3 569	24	7 576	3 633	113 816
	Ago	5 865	1 374	106 977	105	47 898	51 364	3 300	126	7 772	3 651	114 216
	Set	7 233	1 684	110 287	248	48 750	54 753	3 211	122	7 864	4 256	119 204
	Out	6 164	1 715	111 011	262	49 543	54 035	3 198	24	7 505	4 324	118 891
	Nov	6 389	1 645	112 188	217	51 613	53 385	3 392	23	7 078	4 514	120 222
	Dez	7 337	1 426	107 421	219	50 065	52 361	3 640	22	5 551	4 327	116 184

	1	2	3	4	5	6	7	8	9	10	11=1+2+3=4+...+10
	Transferable deposits	Repurchase agreements	Deposits and deposit-like instruments	Central banks	Depart-ments abroad	Other	Non-monetary financial institutions	General government	Non-financial corporations	Private individuals[2]	Total
					Other MFI						
				Monetary financial institutions							
	Financial instrument			Institutional sector							

(1) Exclui passivos sob a forma de títulos. / Excludes liabilities for securities issued.
(2) Não inclui emigrantes. / Excludes emigrants.

B.3.8 ACTIVOS E PASSIVOS DAS OUTRAS INSTITUIÇÕES FINANCEIRAS MONETÁRIAS - SECTOR NÃO ESPECIFICADO

Saldos em fim de mês

ASSETS AND LIABILITIES OF OTHER MONETARY FINANCIAL INSTITUTIONS - NON-SPECIFIED SECTOR

End-of-month figures

Fonte / Source: Banco de Portugal

10^6 euros

		Activos	Passivos				
		Imóveis, mobiliário e material	Títulos excepto capital	Unidades de participação de fundos do mercado monetário	Capital e reservas[1]	Outros passivos (líquidos)	Total
		1	2	3	4	5	6=2+...+5
99	Dez	3 391	16 910	.	20 212	-3 439	33 683
00	Dez	3 242	21 975	115	22 912	-3 008	41 993
01	Dez	3 618	25 755	166	24 571	-5 026	45 465
02	Jul	3 266	26 895	212	25 892	-3 599	49 398
	Ago	3 240	26 758	335	25 981	-3 376	49 697
	Set	3 189	26 194	364	25 896	-3 613	48 842
	Out	3 187	26 189	381	25 876	-3 880	48 566
	Nov	3 208	26 144	387	26 083	-3 171	49 444
	Dez	3 217	26 476	665	25 726	-4 330	48 537
03	Jan	3 669	25 858	665	28 008	-4 067	50 463
	Fev	3 434	29 197	665	28 693	-4 891	53 664
	Mar	3 429	28 835	650	28 845	-5 354	52 976
	Abr	3 411	28 173	697	28 806	-3 598	54 078
	Mai	3 384	27 609	703	28 989	-3 861	53 440
	Jun	3 293	27 461	716	29 467	-4 621	53 022
	Jul	3 200	27 273	754	29 695	-4 018	53 705
	Ago	3 175	27 496	801	29 799	-3 725	54 371
	Set	3 292	27 589	853	29 989	-5 329	53 102
	Out	3 180	28 225	895	30 087	-4 678	54 530
	Nov	3 127	29 077	1 020	30 270	-4 691	55 676
	Dez	3 200	29 433	1 058	30 548	-5 153	55 886

	1	2	3	4	5	6=2+...+5
	Fixed assets	Securities other than capital	Money market funds shares / units	Capital and reserves[1]	Other liabilities (net)	Total
	Assets	Liabilities				

(1) A partir de Dezembro de 1999, a noção de capital e reservas para fins estatísticos inclui provisões para créditos de cobrança duvidosa. A partir de Janeiro de 2003 inclui proveitos por natureza, líquidos de custos por natureza. / From December 1999 onwards, the capital and reserves definition for statistical purposes includes provisions for non-performing loans. From January 2003 onwards, includes operating income, net from operating costs.

B.4.1.1 EMPRÉSTIMOS DE OUTRAS INSTITUIÇÕES FINANCEIRAS MONETÁRIAS ÀS INSTITUIÇÕES FINANCEIRAS NÃO MONETÁRIAS [1]

Por prazo - Saldos em fim de mês

LOANS OF OTHER MONETARY FINANCIAL INSTITUTIONS TO NON-MONETARY FINANCIAL INSTITUTIONS [1]

By maturity - End-of-month figures

Fonte / Source: Banco de Portugal

10^6 euros

		Outros intermediários e auxiliares financeiros				Sociedades de seguros e fundos de pensões				Total			
		Até 1 ano	De 1 a 5 anos	A mais de 5 anos	Total	Até 1 ano	De 1 a 5 anos	A mais de 5 anos	Total	Até 1 ano	De 1 a 5 anos	A mais de 5 anos	Total
		1	2	3	4=1+2+3	5	6	7	8=5+6+7	9=1+5	10=2+6	11=3+7	12=4+8=9+10+11
99	Dez	4 988	1 150	2 095	8 233	176	98	72	346	5 164	1 248	2 166	8 578
00	Dez	8 736	1 727	1 815	12 277	162	31	20	212	8 898	1 757	1 835	12 490
01	Dez	7 790	2 367	1 460	11 617	150	31	19	200	7 940	2 398	1 479	11 817
02	Jul	7 628	2 074	2 911	12 614	83	31	18	132	7 712	2 105	2 929	12 746
	Ago	7 745	2 037	2 919	12 701	88	31	18	137	7 833	2 068	2 937	12 838
	Set	7 589	2 043	2 906	12 538	65	31	18	113	7 654	2 073	2 923	12 651
	Out	7 376	1 976	3 010	12 362	60	31	18	108	7 436	2 007	3 028	12 471
	Nov	7 082	2 135	3 254	12 471	89	31	18	137	7 171	2 166	3 271	12 608
	Dez	5 439	2 025	3 358	10 822	77	31	19	127	5 517	2 055	3 377	10 949
03	Jan	5 984	2 006	3 376	11 366	86	31	19	136	6 070	2 037	3 395	11 502
	Fev	5 741	1 993	3 360	11 094	55	31	19	104	5 795	2 024	3 379	11 198
	Mar	5 725	2 038	2 743	10 505	86	32	19	136	5 811	2 069	2 761	10 641
	Abr	5 882	2 110	2 716	10 709	42	31	18	92	5 925	2 141	2 734	10 801
	Mai	5 841	2 080	2 712	10 633	41	31	20	92	5 883	2 111	2 732	10 726
	Jun	5 924	2 116	2 909	10 949	50	31	20	101	5 974	2 147	2 929	11 050
	Jul	6 099	2 182	2 972	11 253	58	0	20	78	6 157	2 183	2 992	11 331
	Ago	6 065	2 139	2 867	11 071	38	0	20	58	6 103	2 139	2 887	11 129
	Set	5 307	1 700	2 737	9 743	33	0	20	53	5 340	1 700	2 756	9 797
	Out	5 368	1 631	2 640	9 639	8	0	22	30	5 376	1 631	2 661	9 668
	Nov	5 539	1 591	2 548	9 678	23	0	20	44	5 563	1 591	2 568	9 722
	Dez	4 850	1 449	1 978	8 277	106	1	20	127	4 956	1 449	1 998	8 404
		1	2	3	4=1+2+3	5	6	7	8=5+6+7	9=1+5	10=2+6	11=3+7	12=4+8=9+10+11
		Up to 1 year	From 1 to 5 years	Over 5 years	Total	Up to 1 year	From 1 to 5 years	Over 5 years	Total	Up to 1 year	From 1 to 5 years	Over 5 years	Total
		Other financial intermediaries and financial auxiliaries				Insurance corporations and pension funds				Total			

(1) Não inclui crédito titulado. / Excludes securities.

B.4.1.2 EMPRÉSTIMOS DE OUTRAS INSTITUIÇÕES FINANCEIRAS MONETÁRIAS ÀS ADMINISTRAÇÕES PÚBLICAS EXCEPTO ADMINISTRAÇÃO CENTRAL [1]

Por prazo - Saldos em fim de mês

LOANS OF OTHER MONETARY FINANCIAL INSTITUTIONS TO GENERAL GOVERNMENT EXCEPT CENTRAL GOVERNMENT [1]

By maturity - End-of-month figures

Fonte / Source: Banco de Portugal

10^6 euros

		Total				Do qual:							
						Administração regional				Administração local			
		Até 1 ano	De 1 a 5 anos	A mais de 5 anos	Total	Até 1 ano	De 1 a 5 anos	A mais de 5 anos	Total	Até 1 ano	De 1 a 5 anos	A mais de 5 anos	Total
		1	2	3	4=1+2+3	5	6	7	8=5+6+7	9	10	11	12=9+10+11
99	Dez	141	212	1 236	1 588	16	51	18	84	53	161	1 214	1 428
00	Dez	153	206	1 562	1 921	44	63	18	125	62	143	1 540	1 745
01	Dez	379	166	2 223	2 768	116	32	33	181	64	133	2 184	2 382
02	Jul	366	92	2 703	3 160	136	6	21	164	65	85	2 676	2 826
	Ago	364	92	2 739	3 195	142	6	21	169	63	86	2 712	2 860
	Set	366	89	2 781	3 236	199	7	20	226	62	82	2 756	2 900
	Out	268	94	2 844	3 207	132	16	20	168	61	78	2 819	2 958
	Nov	284	96	2 871	3 252	154	16	20	190	54	81	2 845	2 980
	Dez	168	173	2 969	3 310	89	93	21	203	58	80	2 944	3 082
03	Jan	469	105	2 736	3 310	115	65	20	201	335	40	2 712	3 087
	Fev	475	108	2 782	3 366	115	65	18	198	341	43	2 761	3 145
	Mar	466	113	2 842	3 420	128	67	27	222	336	45	2 801	3 181
	Abr	483	53	2 867	3 403	140	7	27	173	342	46	2 826	3 213
	Mai	497	50	2 888	3 435	150	9	27	186	347	41	2 841	3 228
	Jun	496	52	2 878	3 426	149	25	27	200	347	27	2 830	3 205
	Jul	475	64	2 941	3 480	136	25	14	175	339	40	2 906	3 284
	Ago	474	65	2 996	3 534	143	26	14	183	330	38	2 961	3 330
	Set	464	65	3 016	3 545	136	26	14	176	328	38	2 982	3 348
	Out	419	52	3 043	3 514	89	28	14	131	330	24	3 009	3 362
	Nov	420	54	3 080	3 554	110	30	14	153	310	24	3 045	3 380
	Dez	411	103	3 124	3 638	102	30	14	146	309	73	3 090	3 471
		1	2	3	4=1+2+3	5	6	7	8=5+6+7	9	10	11	12=9+10+11
		Up to 1 year	From 1 to 5 years	Over 5 years	Total	Up to 1 year	From 1 to 5 years	Over 5 years	Total	Up to 1 year	From 1 to 5 years	Over 5 years	Total
						Regional Government				Local Government			
		Total				Of which:							

(1) Não inclui crédito titulado. / Excludes securities.

B.4.1.3 EMPRÉSTIMOS DE OUTRAS INSTITUIÇÕES FINANCEIRAS MONETÁRIAS ÀS SOCIEDADES NÃO FINANCEIRAS [1]

Por prazo - Saldos em fim de mês

LOANS OF OTHER MONETARY FINANCIAL INSTITUTIONS TO NON-FINANCIAL CORPORATIONS [1]

By maturity - End-of-month figures

Fonte / Source: Banco de Portugal

10^6 euros

	Até 1 ano	De 1 a 5 anos	A mais de 5 anos	Total	Do qual: Cobrança duvidosa
	1	2	3	4=1+2+3	5
99 Dez	29 409	9 926	10 080	49 415	1 595
00 Dez	32 730	16 261	12 354	61 345	1 517
01 Dez	36 508	19 744	15 177	71 430	1 689
02 Jul	37 090	21 017	16 727	74 835	1 860
Ago	36 475	21 184	16 802	74 461	1 837
Set	36 995	21 354	16 662	75 011	1 857
Out	36 720	21 483	16 790	74 992	1 854
Nov	36 971	21 659	17 073	75 703	1 931
Dez	39 295	21 065	17 570	77 930	1 841
03 Jan	41 246	18 812	17 055	77 113	1 983
Fev	41 823	18 984	17 176	77 983	1 941
Mar	42 158	18 925	17 190	78 274	1 931
Abr	42 251	19 179	17 238	78 668	2 063
Mai	42 407	19 161	17 403	78 971	2 048
Jun	42 851	19 282	17 219	79 352	1 980
Jul	41 908	19 384	17 462	78 754	1 969
Ago	41 676	19 379	17 547	78 602	2 000
Set	41 555	19 622	18 057	79 234	1 921
Out	40 330	20 122	18 322	78 774	1 889
Nov	40 477	20 269	18 698	79 444	1 931
Dez	40 530	21 048	20 423	82 001	1 757

	1	2	3	4=1+2+3	5
	Up to 1 year	From 1 to 5 years	Over 5 years	Total	Non-performing loans
					Of which:

(1) Não inclui crédito titulado. / Excludes securities.

B.4.1.4 EMPRÉSTIMOS DE OUTRAS INSTITUIÇÕES FINANCEIRAS MONETÁRIAS A PARTICULARES [1] [2] (continua)

Por finalidade e prazo - Saldos em fim de mês

LOANS OF OTHER MONETARY FINANCIAL INSTITUTIONS TO PRIVATE INDIVIDUALS [1] [2] (to be continued)

By purpose and maturity - End-of-month figures

Fonte / Source: Banco de Portugal

10^6 euros

	Habitação					Consumo				
	Até 1 ano	De 1 a 5 anos	A mais de 5 anos	Total	do qual: Cobrança duvidosa	Até 1 ano	De 1 a 5 anos	A mais de 5 anos	Total	do qual: Cobrança duvidosa
	1	2	3	4=1+2+3	5	6	7	8	9=6+7+8	10
99 Dez	431	785	40 963	42 180	449	2 414	2 992	1 364	6 770	248
00 Dez	437	1 189	49 108	50 735	544	2 370	3 848	1 959	8 177	298
01 Dez	396	931	56 038	57 365	675	1 438	3 827	2 808	8 074	347
02 Jul	395	923	60 945	62 264	818	1 363	3 485	3 222	8 070	377
Ago	360	902	61 783	63 046	859	1 433	3 278	3 148	7 859	372
Set	325	883	62 980	64 188	857	1 482	3 240	3 221	7 943	356
Out	319	922	63 688	64 929	879	1 418	3 249	3 277	7 943	364
Nov	315	972	64 473	65 760	919	1 283	3 162	3 040	7 484	323
Dez	321	965	63 552	64 838	905	1 438	3 270	3 164	7 872	282
03 Jan	316	1 044	64 166	65 527	963	1 556	2 902	3 295	7 753	271
Fev	333	1 051	64 130	65 514	1 012	1 564	2 983	3 352	7 899	284
Mar	316	1 099	64 678	66 094	1 021	1 636	3 016	3 492	8 144	281
Abr	310	1 086	65 204	66 600	1 049	1 622	2 906	3 514	8 042	304
Mai	273	1 020	65 766	67 059	956	1 945	3 006	3 512	8 463	479
Jun	267	1 047	66 568	67 881	990	1 972	3 146	3 582	8 700	491
Jul	231	998	66 936	68 165	1 012	1 834	3 101	3 666	8 602	495
Ago	227	982	67 607	68 815	1 037	1 830	3 091	3 675	8 596	504
Set	211	952	67 697	68 860	1 060	1 861	3 088	3 729	8 677	483
Out	194	926	67 591	68 711	1 070	1 822	3 066	3 745	8 632	490
Nov	191	799	66 513	67 503	1 089	1 781	2 894	3 674	8 349	485
Dez	202	771	65 260	66 233	1 065	1 894	2 985	3 764	8 643	464

	1	2	3	4=1+2+3	5	6	7	8	9=6+7+8	10
	Up to 1 year	From 1 to 5 years	Over 5 years	Total	Non-performing loans	Up to 1 year	From 1 to 5 years	Over 5 years	Total	Non-performing loans
					of which:					of which:
	Housing					Consumption				

B.4.1.4 EMPRÉSTIMOS DE OUTRAS INSTITUIÇÕES FINANCEIRAS MONETÁRIAS A PARTICULARES[1] [2] (continuação)

Por finalidade e prazo - Saldos em fim de mês

LOANS OF OTHER MONETARY FINANCIAL INSTITUTIONS TO PRIVATE INDIVIDUALS[1] [2] (continued)

By purpose and maturity - End-of-month figures

Fonte / Source: Banco de Portugal

10^6 euros

	Outros fins					Total				
	Até 1 ano	De 1 a 5 anos	A mais de 5 anos	Total	do qual: Cobrança duvidosa	Até 1 ano	De 1 a 5 anos	A mais de 5 anos	Total	do qual: Cobrança duvidosa
	11	12	13	14=11+12+13	15	16	17	18	19=16+17+18=4+9+14	20=5+10+15
99 Dez	3 523	2 563	1 717	7 803	468	6 369	6 340	44 044	56 753	1 166
00 Dez	4 643	3 001	2 257	9 901	422	7 450	8 038	53 324	68 813	1 263
01 Dez	4 992	2 873	2 647	10 511	477	6 826	7 631	61 493	75 950	1 499
02 Jul	4 560	2 810	2 817	10 187	526	6 318	7 217	66 985	80 521	1 722
Ago	4 445	2 976	3 001	10 422	523	6 239	7 156	67 931	81 327	1 754
Set	4 409	2 930	2 973	10 312	541	6 216	7 053	69 175	82 443	1 754
Out	4 343	2 923	3 008	10 274	548	6 079	7 094	69 973	83 146	1 791
Nov	4 369	2 879	2 994	10 243	571	5 967	7 012	70 508	83 487	1 813
Dez	4 439	2 865	3 230	10 534	527	6 198	7 100	69 946	83 244	1 714
03 Jan	4 954	2 563	2 982	10 499	584	6 826	6 509	70 443	83 779	1 818
Fev	4 871	2 584	2 841	10 297	571	6 768	6 618	70 323	83 710	1 868
Mar	4 802	2 451	2 696	9 949	600	6 754	6 566	70 867	84 187	1 901
Abr	4 813	2 494	2 741	10 048	554	6 745	6 486	71 459	84 690	1 908
Mai	4 567	2 424	2 774	9 765	512	6 785	6 450	72 052	85 287	1 947
Jun	4 573	2 346	2 785	9 703	528	6 811	6 538	72 935	86 284	2 009
Jul	4 146	2 408	2 897	9 451	532	6 211	6 507	73 499	86 218	2 040
Ago	4 060	2 456	2 902	9 418	530	6 116	6 529	74 183	86 829	2 072
Set	4 062	2 442	2 894	9 398	513	6 134	6 482	74 319	86 935	2 056
Out	4 104	2 496	2 979	9 579	517	6 120	6 488	74 314	86 921	2 077
Nov	3 964	2 503	2 998	9 465	514	5 937	6 195	73 185	85 317	2 088
Dez	4 127	2 592	3 058	9 777	457	6 222	6 348	72 083	84 653	1 986

	11 Up to 1 year	12 1 to 5 years	13 Over 5 years	14=11+12+13 Total	15 Non-performing loans of which:	16 Up to 1 year	17 1 to 5 years	18 Over 5 years	19=16+17+18=4+9+14 Total	20=5+10+15 Non-performing loans of which:
	Other purposes					Total				

(1) Não inclui crédito titulado. / Excludes securities.
(2) Inclui crédito a emigrantes. / Includes credit to emigrants.

B.4.2.1 EMPRÉSTIMOS DE OUTRAS INSTITUIÇÕES FINANCEIRAS MONETÁRIAS A SOCIEDADES NÃO FINANCEIRAS[1] (continua)

Por ramo de actividade - Saldos em fim de mês

LOANS OF OTHER MONETARY FINANCIAL INSTITUTIONS TO NON-FINANCIAL CORPORATIONS[1] (to be continued)

By branch of activity - End-of-month figures

Fonte / Source: Banco de Portugal

10^6 euros

	Agricultura, produção animal, caça e silvicultura		Pesca		Indústrias extractivas		Indústrias transformadoras		Produção e distribuição de electricidade, gás e água		Construção	
	Total	do qual: Cobrança duvidosa	Total	do qual: Cobrança duvidosa	Total	do qual: Cobrança duvidosa	Total	do qual: Cobrança duvidosa	Total	do qual: Cobrança duvidosa	Total	do qual: Cobrança duvidosa
	1	2	3	4	5	6	7	8	9	10	11	12
99 Dez	748	41	82	18	343	9	9 910	672	1 381	1	8 143	228
00 Dez	789	35	70	16	349	7	11 374	598	1 847	1	11 385	226
01 Dez	796	30	80	15	391	5	12 433	685	1 517	1	13 540	269
02 Jul	776	37	84	16	373	6	12 925	695	1 441	2	14 127	341
Ago	780	34	82	16	377	6	13 142	676	1 386	1	14 107	349
Set	795	33	84	16	386	6	13 040	682	1 463	2	14 033	358
Out	798	33	82	16	386	7	12 859	679	1 496	1	14 008	353
Nov	803	41	84	15	391	6	12 687	678	1 466	2	14 124	379
Dez	812	43	88	14	409	7	13 016	625	1 513	1	14 358	366
03 Jan	827	36	86	14	432	8	13 345	573	1 444	1	14 495	382
Fev	812	34	83	13	426	6	13 271	579	1 452	1	14 677	379
Mar	814	33	83	13	422	6	13 211	545	1 427	2	14 788	385
Abr	824	36	82	14	425	6	13 186	582	1 412	2	14 814	417
Mai	857	36	81	14	453	7	13 270	590	1 387	2	14 838	437
Jun	895	35	80	14	466	7	13 384	559	1 403	2	15 100	416
Jul	881	36	78	14	441	7	13 321	538	1 381	2	15 158	434
Ago	884	39	74	13	444	6	13 305	532	1 384	2	15 147	438
Set	890	36	75	13	452	5	13 193	510	1 360	3	15 197	416
Out	874	32	78	13	452	6	12 918	500	1 413	2	15 138	419
Nov	885	37	75	13	449	6	12 944	514	1 560	2	15 160	418
Dez	897	33	77	12	472	8	13 274	473	1 800	2	15 129	369

	1 Total	2 Non-performing loans of which:	3=1+2 Total	4 Non-performing loans of which:	5 Total	6 Non-performing loans of which:	7=5+6 Total	8 Non-performing loans of which:	9 Total	10 Non-performing loans of which:	11=9+10 Total	12 Non-performing loans of which:
	Agriculture, hunting and forestry		Fishing		Mining and quarrying		Manufacturing		Production and distribution of electricity, gas and water		Construction	

B.4.2.1 EMPRÉSTIMOS DE OUTRAS INSTITUIÇÕES FINANCEIRAS MONETÁRIAS A SOCIEDADES NÃO FINANCEIRAS[1] (continuação)

LOANS OF OTHER MONETARY FINANCIAL INSTITUTIONS TO NON-FINANCIAL CORPORATIONS[1] (continued)

Por ramo de actividade - Saldos em fim de mês

By branch of activity - End-of-month figures

Fonte / Source: Banco de Portugal

10^6 euros

		Comércio por grosso e a retalho, reparação de veículos automóveis, motociclos e de bens de uso pessoal e doméstico		Alojamento e restauração (restaurantes e similares)		Transportes, armazenagem e comunicações		Actividades imobiliárias, alugueres e serviços prestados às empresas		Educação, saúde e outras actividades de serviços colectivos, sociais e pessoais		Total	
		Total	do qual: Cobrança duvidosa	Total	do qual: Cobrança duvidosa	Total	do qual: Cobrança duvidosa	Total	do qual: Cobrança duvidosa	Total	do qual: Cobrança duvidosa	Total	do qual: Cobrança duvidosa
		13	14	15	16	17	18	19	20	21	22	23	24
99	Dez	11 154	387	921	50	2 878	37	10 849	114	3 008	38	49 417	1 595
00	Dez	12 124	360	1 230	50	4 262	33	15 072	146	2 844	44	61 345	1 517
01	Dez	12 400	425	1 534	51	4 797	39	21 025	123	2 919	46	71 430	1 689
02	Jul	12 842	437	1 719	59	5 253	38	22 179	185	3 116	44	74 835	1 860
	Ago	12 722	439	1 688	55	5 106	37	22 048	177	3 022	46	74 462	1 837
	Set	12 662	432	1 685	54	5 273	40	22 454	186	3 138	48	75 011	1 857
	Out	12 575	449	1 675	53	5 071	36	23 002	184	3 042	44	74 993	1 855
	Nov	12 730	450	1 685	55	5 215	48	23 311	193	3 207	63	75 703	1 931
	Dez	12 791	451	1 791	54	5 653	43	24 065	190	3 433	48	77 930	1 841
03	Jan	13 039	439	1 841	47	4 476	42	23 781	217	3 347	224	77 113	1 983
	Fev	13 065	444	1 879	45	5 109	42	23 768	216	3 443	182	77 983	1 941
	Mar	12 983	432	1 896	46	5 216	44	23 839	220	3 596	205	78 273	1 931
	Abr	12 896	455	1 967	50	5 455	48	23 950	240	3 658	213	78 668	2 063
	Mai	12 923	442	1 987	51	5 409	39	23 854	235	3 912	196	78 971	2 048
	Jun	13 165	433	2 014	48	5 533	39	23 871	228	3 441	199	79 352	1 980
	Jul	13 131	428	1 994	49	5 340	38	23 758	229	3 270	194	78 754	1 969
	Ago	13 083	444	1 997	52	5 332	38	23 727	235	3 226	201	78 602	2 000
	Set	12 896	429	2 029	47	5 592	35	24 210	224	3 340	202	79 234	1 921
	Out	12 853	424	1 996	48	5 598	36	24 175	216	3 280	193	78 774	1 889
	Nov	13 089	432	2 051	48	5 658	36	24 205	226	3 370	197	79 444	1 931
	Dez	13 551	420	2 193	41	6 072	39	25 363	195	3 174	166	82 001	1 757

	13	14	15	16	17	18	19	20	21	22	23	24
	Total	Non-performing loans of which:	Total	Non-performing loans of which:	Total	Non-performing loans of which:	Total	Non-performing loans of which:	Total	Non-performing loans of which:	Total	Non-performing loans of which:
	Wholesale and retail trade, repair of motor vehicles, motorcycles and personal and household goods		Hotels and catering (restaurants and other)		Transport, storage and communications		Real estate, rental and supply of services to companies		Education, health and other community, social and personal service activities		Total	

(1) Não inclui crédito titulado. / Excludes securities.

B.4.2.2 EMPRÉSTIMOS DE OUTRAS INSTITUIÇÕES FINANCEIRAS MONETÁRIAS A SOCIEDADES NÃO FINANCEIRAS DA INDÚSTRIA TRANSFORMADORA[1]

LOANS OF OTHER MONETARY FINANCIAL INSTITUTIONS TO NON-FINANCIAL CORPORATIONS OF THE MANUFACTURING INDUSTRY[1]

Por ramo de actividade - Saldos em fim de mês

By branch of activity - End-of-month figures

Fonte / Source: Banco de Portugal

10^6 euros

		Indústrias alimentares, das bebidas e do tabaco	Indústria têxtil	Indústria do couro e de produtos do couro	Indústrias da madeira e da cortiça e suas obras	Indústrias de pasta, de papel e cartão e seus artigos: edição e impressão	Fabricação de coque, produtos petrolíferos refinados e combustível nuclear	Fabricação de produtos químicos e de fibras sintéticas ou artificiais	Fabricação de artigos de borracha e de matérias plásticas	Fabricação de outros produtos minerais não metálicos	Indústrias metalúrgicas de base e de produtos metálicos	Fabricação de máquinas e de equipamentos não especificados	Fabricação de equipamento eléctrico e de óptica	Fabricação de material de transporte	Indústrias transformadoras, não especificadas	Total
		1	2	3	4	5	6	7	8	9	10	11	12	13	14	15=1+...+14
99	Dez	1 889	1 792	401	824	693	217	477	296	801	819	394	436	399	471	9 910
00	Dez	2 124	2 005	438	851	773	175	459	322	1 341	919	423	507	458	579	11 374
01	Dez	2 461	2 138	447	932	868	149	548	395	1 442	1 054	491	466	502	540	12 433
02	Jul	2 592	2 191	463	955	917	260	538	420	1 591	1 100	514	400	442	542	12 925
	Ago	2 641	2 173	452	948	1 173	252	530	424	1 544	1 099	512	396	447	551	13 142
	Set	2 658	2 117	434	943	1 172	236	523	415	1 508	1 103	513	401	464	554	13 040
	Out	2 622	2 099	420	935	1 160	187	522	409	1 472	1 086	514	403	478	553	12 859
	Nov	2 594	2 077	425	946	1 018	194	510	405	1 484	1 078	509	389	498	562	12 687
	Dez	2 603	2 109	444	937	1 106	231	511	435	1 549	1 118	524	405	486	558	13 016
03	Jan	2 696	2 140	462	962	1 234	74	549	457	1 589	1 161	539	410	499	574	13 345
	Fev	2 664	2 165	465	953	1 200	105	522	470	1 571	1 159	535	389	505	568	13 271
	Mar	2 667	2 156	461	960	1 196	110	529	459	1 527	1 160	529	386	510	562	13 211
	Abr	2 536	2 168	453	973	1 203	171	523	459	1 542	1 158	528	403	505	563	13 186
	Mai	2 545	2 196	456	1 011	1 211	152	550	464	1 530	1 145	530	377	527	576	13 270
	Jun	2 523	2 193	452	1 007	1 242	125	554	453	1 626	1 187	532	384	535	571	13 384
	Jul	2 506	2 207	444	1 022	1 251	90	559	452	1 594	1 173	533	388	536	568	13 321
	Ago	2 477	2 202	441	1 009	1 250	144	552	440	1 590	1 180	530	381	541	569	13 305
	Set	2 368	2 172	430	1 015	1 282	147	554	445	1 618	1 169	517	403	503	570	13 193
	Out	2 366	2 144	423	1 002	1 258	175	542	437	1 581	1 146	518	365	388	574	12 918
	Nov	2 356	2 161	421	1 007	1 235	153	547	433	1 635	1 162	516	381	378	559	12 944
	Dez	2 394	2 229	445	1 032	1 414	38	527	428	1 698	1 201	549	358	376	586	13 274

	1	2	3	4	5	6	7	8	9	10	11	12	13	14	15=1+...+14
	Food, beverages and tobacco	Textiles	Manufacture of leather and leather products	Wood and cork industries and articles thereof	Polp, paper, and paperboard industries and articles thereof; publishing and printing	Manufacture of coke, refined oil products and nuclear fuel	Manufacture of chemical and man-made fibres	Manufacture of rubber articles and plastic materials	Manufacture of other non-metalic mineral products	Base metal industries and manufacture of metal products	Manufacture of machinery and equipment, non elsewhere classified	Manufacture of electrical and optical equipment	Manufacture of transport material	Manufacturing industries, non elsewhere classified	Total

(1) Não inclui crédito titulado. / Excludes securities.

B.4.3 ACTIVOS EM MOEDA ESTRANGEIRA[1] DE OUTRAS INSTITUIÇÕES FINANCEIRAS MONETÁRIAS FACE AO SECTOR NÃO MONETÁRIO

ASSETS DENOMINATED IN FOREIGN CURRENCY[1] OF OTHER MONETARY FINANCIAL INSTITUTIONS VIS-À-VIS NON-MONETARY SECTOR

Por sector institucional - Saldos em fim de mês

By institutional sector - End-of-month figures

Fonte / Source: Banco de Portugal

10^6 euros

		Sector institucional						Total
		Instituições financeiras não monetárias	Administrações públicas	Sociedades não financeiras			Particulares[2]	
				Empréstimos	Títulos excepto acções	Total		
		1	2	3	4	5=3+4	6	7=1+2+5+6
99	Dez	387	62	3 370	4	3 374	263	4 087
00	Dez	295	68	2 880	18	2 897	229	3 490
01	Dez	916	68	2 081	13	2 094	189	3 266
02	Jul	880	64	1 832	7	1 839	165	2 947
	Ago	864	61	1 796	7	1 803	155	2 883
	Set	876	61	1 739	7	1 746	148	2 831
	Out	861	61	1 747	2	1 750	151	2 822
	Nov	835	60	1 686	2	1 689	147	2 731
	Dez	862	57	1 603	2	1 605	143	2 668
03	Jan	1 049	55	1 479	2	1 481	137	2 722
	Fev	1 048	56	1 514	2	1 516	125	2 746
	Mar	1 079	55	1 511	3	1 515	129	2 778
	Abr	1 074	54	1 505	3	1 508	138	2 774
	Mai	1 087	51	1 347	42	1 390	129	2 657
	Jun	1 114	53	1 348	2	1 350	130	2 647
	Jul	1 167	53	1 349	13	1 362	108	2 690
	Ago	1 175	55	1 450	45	1 495	121	2 846
	Set	995	51	1 227	15	1 242	111	2 400
	Out	936	0	1 178	20	1 199	115	2 250
	Nov	954	0	1 163	47	1 210	116	2 280
	Dez	986	0	1 119	21	1 140	111	2 237

	1	2	3	4	5=3+4	6	7=1+2+5+6
	Non-monetary financial institutions	General government	Credits	Securities other than shares	Total	Private individuals[2]	Total
			Non-financial corporations				
	Institutional sector						

(1) Até Janeiro de 2002 corresponde a moedas que não escudos e euros, a partir desta data, reflecte os saldos denominados em moedas que não euros./ Up to January 2002 corresponds to currencies other than escudos or euros, afterwards reflects balance denominated in currencies other than euros.
(2) Inclui emigrantes. / Includes emigrants.

B.4.4 EMPRÉSTIMOS DE OUTRAS INSTITUIÇÕES FINANCEIRAS MONETÁRIAS A SOCIEDADES NÃO FINANCEIRAS E PARTICULARES[1] [2]

LOANS OF OTHER MONETARY FINANCIAL INSTITUTIONS TO NON-FINANCIAL CORPORATIONS AND TO PRIVATE INDIVIDUALS[1] [2]

Por distrito / região autónoma - Saldos em fim de ano

By administrative region - End-of-year figures

Fonte / Source: Banco de Portugal

10^6 euros

		Aveiro	Beja	Braga	Bragança	Castelo Branco	Coimbra	Évora	Faro	Guarda	Leiria	Lisboa	Portalegre
		1	2	3	4	5	6	7	8	9	10	11	12
99	Dez	4 684	726	5 389	492	951	2 553	975	2 594	600	3 139	47 754	608
00	Dez	5 863	840	5 797	619	1 310	3 140	1 205	3 195	770	3 899	58 319	745
01	Dez	6 966	997	7 152	683	1 446	3 726	1 415	3 905	896	4 577	62 052	803
02	Dez	7 460	1 096	7 410	749	1 529	4 031	1 490	4 168	917	4 915	73 834	931
03	Dez	7 696	1 097	8 192	785	1 608	4 222	1 715	4 741	1 000	5 559	72 945	888

		Porto	Santarém	Setúbal	Viana do Castelo	Vila Real	Viseu	Açores	do qual / of which:	Madeira	do qual / of which:	Total
									Off-shore		*Off-shore*	
		13	14	15	16	17	18	19	20	21	22	23=1+...+19+21
99	Dez	19 652	2 577	6 878	938	916	1 668	1 175	13	1 899	427	106 168
00	Dez	24 650	3 103	7 895	1 199	1 128	2 020	1 543	2	2 917	384	130 157
01	Dez	29 234	3 786	9 039	1 369	1 263	2 410	1 799	1	3 862	665	147 380
02	Dez	27 229	3 931	9 857	1 534	1 423	2 576	2 038	1	4 057	475	161 174
03	Dez	28 534	4 270	10 617	1 632	1 522	2 747	2 499	0	4 385	592	166 654

(1) Não inclui crédito titulado. / Excludes securities.
(2) Inclui emigrantes. / Includes emigrants.

B.5.1.1 DEPÓSITOS E EQUIPARADOS DE OUTROS INTERMEDIÁRIOS FINANCEIROS E AUXILIARES FINANCEIROS EM OUTRAS INSTITUIÇÕES FINANCEIRAS MONETÁRIAS

Saldos em fim de mês

DEPOSITS AND DEPOSIT-LIKE INSTRUMENTS OF OTHER FINANCIAL INTERMEDIARIES AND FINANCIAL AUXILIARIES WITH OTHER MONETARY FINANCIAL INSTITUTIONS

End-of-month figures

Fonte / Source: Banco de Portugal

10^6 euros

		Depósitos com pré-aviso	Responsabilidades à vista	Outros depósitos e equiparados				Total
				Até 1 ano	De 1 a 2 anos	A mais de 2 anos	Total	
		1	2	3	4	5	6=3+4+5	7=1+2+6
99	Dez	0	3 177	2 283	152	1 300	3 735	6 912
00	Dez	0	2 852	1 646	6	1 280	2 932	5 784
01	Dez	0	2 715	1 763	35	1 457	3 254	5 969
02	Jul	0	3 180	1 996	45	1 446	3 487	6 667
	Ago	0	3 125	1 746	45	1 442	3 233	6 359
	Set	0	3 331	1 852	45	1 472	3 369	6 700
	Out	0	2 985	1 868	45	1 469	3 382	6 367
	Nov	0	2 578	1 670	45	1 466	3 181	5 759
	Dez	0	2 336	1 931	45	1 458	3 434	5 771
03	Jan	0	3 142	1 683	52	330	2 066	5 208
	Fev	0	3 134	1 689	27	338	2 055	5 189
	Mar	0	3 337	1 784	27	349	2 160	5 497
	Abr	0	3 181	1 828	27	363	2 218	5 399
	Mai	0	3 503	1 570	27	367	1 964	5 467
	Jun	0	3 800	1 646	7	347	2 000	5 800
	Jul	0	3 198	1 893	59	364	2 316	5 514
	Ago	0	3 856	1 609	56	366	2 031	5 887
	Set	0	2 603	1 820	55	384	2 259	4 862
	Out	0	2 735	1 745	55	327	2 127	4 863
	Nov	0	2 763	1 591	55	140	1 787	4 550
	Dez	0	2 672	1 598	55	140	1 793	4 465

	1	2	3	4	5	6=3+4+5	7=1+2+6
	Notice deposits	Overnight deposits	Up to 1 year	From 1 to 2 years	Over 2 years	Total	Total
			Other deposits and deposit-like instruments				

B.5.1.2 DEPÓSITOS E EQUIPARADOS DE SOCIEDADES DE SEGUROS E FUNDOS DE PENSÕES EM OUTRAS INSTITUIÇÕES FINANCEIRAS MONETÁRIAS

Saldos em fim de mês

DEPOSITS AND DEPOSIT-LIKE INSTRUMENTS OF INSURANCE CORPORATIONS AND PENSION FUNDS WITH OTHER MONETARY FINANCIAL INSTITUTIONS

End-of-month figures

Fonte / Source: Banco de Portugal

10^6 euros

		Depósitos com pré-aviso	Responsabilidades à vista	Outros depósitos e equiparados				Total
				Até 1 ano	De 1 a 2 anos	A mais de 2 anos	Total	
		1	2	3	4	5	6=3+4+5	7=1+2+6
99	Dez	0	1 132	1 590	4	22	1 615	2 747
00	Dez	0	1 742	2 288	0	10	2 297	4 039
01	Dez	0	2 266	2 120	0	3	2 123	4 389
02	Jul	0	2 237	1 582	0	0	1 582	3 819
	Ago	0	2 158	1 501	0	0	1 501	3 659
	Set	0	2 097	1 381	0	0	1 381	3 479
	Out	0	1 998	1 176	0	1	1 178	3 176
	Nov	0	1 787	1 108	0	1	1 110	2 897
	Dez	0	3 097	771	0	1	773	3 869
03	Jan	0	2 430	1 359	0	1	1 361	3 791
	Fev	0	2 545	1 255	0	0	1 256	3 801
	Mar	0	3 832	884	1	0	884	4 716
	Abr	0	3 175	752	0	0	752	3 926
	Mai	0	3 368	1 169	4	0	1 174	4 541
	Jun	0	2 874	1 647	7	0	1 655	4 529
	Jul	0	2 236	1 865	7	0	1 872	4 108
	Ago	0	2 231	1 977	7	0	1 984	4 215
	Set	0	3 274	1 400	7	0	1 407	4 681
	Out	0	2 771	1 924	9	46	1 980	4 750
	Nov	0	2 344	1 585	9	55	1 649	3 994
	Dez	0	3 809	520	9	44	573	4 381

	1	2	3	4	5	6=3+4+5	7=1+2+6
	Notice deposits	Overnight deposits	Up to 1 year	From 1 to 2 years	Over 2 years	Total	Total
			Other deposits and deposit-like instruments				

B.5.1.3 DEPÓSITOS E EQUIPARADOS DA ADMINISTRAÇÃO CENTRAL EM OUTRAS INSTITUIÇÕES FINANCEIRAS MONETÁRIAS

Saldos em fim de mês

DEPOSITS AND DEPOSIT-LIKE INSTRUMENTS OF CENTRAL GOVERNMENT WITH OTHER MONETARY FINANCIAL INSTITUTIONS

End-of-month figures

Fonte / Source: Banco de Portugal

10^6 euros

		Depósitos com pré-aviso	Responsabilidades à vista	Outros depósitos e equiparados				Total
				Até 1 ano	De 1 a 2 anos	A mais de 2 anos	Total	
		1	2	3	4	5	6=3+4+5	7=1+2+6
99	Dez	0	3 906	1 045	47	76	1 169	5 075
00	Dez	0	3 111	3 231	1	72	3 304	6 415
01	Dez	0	3 323	903	6	40	949	4 272
02	Jul	0	3 226	518	3	0	521	3 747
	Ago	0	3 033	703	3	0	706	3 739
	Set	0	3 049	502	3	0	505	3 555
	Out	0	2 843	418	3	0	421	3 264
	Nov	0	3 133	346	3	7	355	3 488
	Dez	0	4 768	617	3	0	620	5 388
03	Jan	0	4 948	283	4	36	323	5 271
	Fev	0	4 091	292	3	36	331	4 422
	Mar	0	3 576	2 152	3	36	2 191	5 767
	Abr	0	1 974	142	3	36	181	2 155
	Mai	0	2 110	269	2	36	307	2 417
	Jun	0	1 951	146	2	36	184	2 135
	Jul	0	1 985	152	2	36	191	2 176
	Ago	0	1 967	154	2	36	193	2 160
	Set	0	1 695	489	2	36	528	2 223
	Out	0	2 666	514	2	36	552	3 219
	Nov	0	1 599	180	2	36	219	1 818
	Dez	0	2 607	1 406	2	31	1 439	4 046

	1	2	3	4	5	6=3+4+5	7=1+2+6
	Notice deposits	Overnight deposits	Other deposits and deposit-like instruments				Total
			Up to 1 year	From 1 to 2 years	Over 2 years	Total	

B.5.1.4 DEPÓSITOS E EQUIPARADOS DAS ADMINISTRAÇÕES PÚBLICAS EXCEPTO ADMINISTRAÇÃO CENTRAL EM OUTRAS INSTITUIÇÕES FINANCEIRAS MONETÁRIAS

Saldos em fim de mês

DEPOSITS AND DEPOSIT-LIKE INSTRUMENTS OF GENERAL GOVERNMENT EXCEPT CENTRAL GOVERNMENT WITH OTHER MONETARY FINANCIAL INSTITUTIONS

End-of-month figures

Fonte / Source: Banco de Portugal

10^6 euros

		Depósitos com pré-aviso	Responsabilidades à vista	Outros depósitos e equiparados				Total
				Até 1 ano	De 1 a 2 anos	A mais de 2 anos	Total	
		1	2	3	4	5	6=3+4+5	7=1+2+6
99	Dez	0	1 082	435	5	40	480	1 561
00	Dez	0	1 204	526	4	20	550	1 755
01	Dez	0	1 573	472	5	0	477	2 050
02	Jul	0	2 034	343	7	0	350	2 383
	Ago	0	2 265	528	8	0	536	2 801
	Set	0	2 085	681	7	0	688	2 773
	Out	0	2 045	850	7	1	858	2 903
	Nov	0	2 004	771	4	1	776	2 780
	Dez	0	1 696	776	4	1	781	2 477
03	Jan	0	1 895	1 059	4	7	1 070	2 964
	Fev	0	1 989	1 101	14	14	1 129	3 118
	Mar	0	1 780	1 340	10	14	1 363	3 143
	Abr	0	1 822	1 163	13	13	1 190	3 012
	Mai	0	1 737	1 288	8	8	1 305	3 042
	Jun	0	1 962	976	13	21	1 009	2 972
	Jul	0	1 959	765	7	10	781	2 740
	Ago	0	1 831	933	7	13	953	2 784
	Set	0	1 916	1 022	6	9	1 037	2 953
	Out	0	1 928	1 044	15	13	1 072	3 000
	Nov	0	2 024	873	3	0	877	2 901
	Dez	0	1 796	723	3	0	726	2 522

	1	2	3	4	5	6=3+4+5	7=1+2+6
	Notice deposits	Overnight deposits	Other deposits and deposit-like instruments				Total
			Up to 1 year	From 1 to 2 years	Over 2 years	Total	

B.5.1.5 DEPÓSITOS E EQUIPARADOS DE SOCIEDADES NÃO FINANCEIRAS EM OUTRAS INSTITUIÇÕES FINANCEIRAS MONETÁRIAS

Saldos em fim de mês

DEPOSITS AND DEPOSIT-LIKE INSTRUMENTS OF NON-FINANCIAL CORPORATIONS WITH OTHER MONETARY FINANCIAL INSTITUTIONS

End-of-month figures

Fonte / Source: Banco de Portugal

10^6 euros

		Depósitos com pré-aviso	Responsabilidades á vista	Outros depósitos e equiparados				Total
				Até 1 ano	De 1 a 2 anos	A mais de 2 anos	Total	
		1	2	3	4	5	6=3+4+5	7=1+2+6
99	Dez	1	12 224	4 179	302	1 403	5 884	18 108
00	Dez	0	12 986	5 234	119	574	5 927	18 913
01	Dez	0	14 020	5 113	94	451	5 658	19 678
02	Jul	0	11 952	4 584	98	455	5 138	17 089
	Ago	0	11 507	4 483	99	456	5 037	16 545
	Set	0	11 839	4 710	101	447	5 259	17 098
	Out	0	11 669	5 254	114	453	5 821	17 490
	Nov	0	11 794	5 396	82	448	5 926	17 720
	Dez	0	13 050	5 361	85	458	5 904	18 953
03	Jan	0	11 395	4 792	131	1 075	5 997	17 393
	Fev	0	11 149	5 006	150	1 080	6 236	17 385
	Mar	0	11 616	5 003	146	1 071	6 220	17 836
	Abr	0	11 753	5 167	159	1 073	6 399	18 152
	Mai	0	11 550	5 632	155	1 070	6 857	18 407
	Jun	0	12 089	5 486	155	1 075	6 716	18 805
	Jul	0	12 201	5 688	136	1 075	6 899	19 100
	Ago	0	11 677	5 833	141	1 072	7 046	18 724
	Set	0	12 542	5 793	144	1 078	7 015	19 557
	Out	1	12 381	6 283	143	1 074	7 501	19 882
	Nov	0	12 686	6 698	148	1 232	8 078	20 765
	Dez	27	13 783	7 184	172	1 228	8 584	22 393

	1	2	3	4	5	6=3+4+5	7=1+2+6
	Notice deposits	Overnight deposits	Up to 1 year	From 1 to 2 years	Over 2 years	Total	Total
			Other deposits and deposit-like instruments				

B.5.1.6 DEPÓSITOS E EQUIPARADOS DE PARTICULARES EM OUTRAS INSTITUIÇÕES FINANCEIRAS MONETÁRIAS[1]

Saldos em fim de mês

DEPOSITS AND DEPOSIT-LIKE INSTRUMENTS OF PRIVATE INDIVIDUALS WITH OTHER MONETARY FINANCIAL INSTITUTIONS

End-of-month figures

Fonte / Source: Banco de Portugal

10^6 euros

		Depósitos com pré-aviso	Responsabilidades à vista	Outros depósitos e equiparados				Total
				Até 1 ano	De 1 a 2 anos	A mais de 2 anos	Total	
		1	2	3	4	5	6=3+4+5	7=1+2+6
99	Dez	6	22 073	47 979	6 671	1 136	55 786	77 865
00	Dez	0	23 356	52 303	5 830	1 698	59 831	83 187
01	Dez	0	26 016	54 280	5 106	1 467	60 853	86 869
02	Jul	0	26 696	53 108	4 693	1 936	59 737	86 433
	Ago	0	26 366	53 393	4 723	1 920	60 036	86 402
	Set	0	26 037	53 457	4 601	2 092	60 150	86 187
	Out	0	25 162	53 553	4 494	2 119	60 166	85 328
	Nov	0	25 652	53 800	4 515	2 057	60 372	86 024
	Dez	0	25 531	54 073	4 439	2 164	60 676	86 207
03	Jan	4	24 913	52 974	4 912	2 138	60 023	84 940
	Fev	4	24 716	52 815	4 766	2 249	59 830	84 550
	Mar	1	24 655	52 305	4 694	2 497	59 496	84 152
	Abr	1	24 364	52 381	4 695	2 552	59 629	83 994
	Mai	1	24 309	52 150	4 632	2 669	59 451	83 761
	Jun	2	25 348	51 965	4 530	2 753	59 247	84 597
	Jul	4	26 675	51 792	4 465	2 700	58 958	85 637
	Ago	5	26 561	51 763	4 628	2 673	59 064	85 630
	Set	8	26 448	51 375	4 896	2 665	58 936	85 392
	Out	12	25 644	51 109	5 024	2 655	58 787	84 444
	Nov	16	26 775	51 275	5 046	2 657	58 979	85 769
	Dez	20	26 441	51 707	5 187	2 717	59 610	86 071

	1	2	3	4	5	6=3+4+5	7=1+2+6
	Notice deposits	Overnight deposits	Up to 1 year	From 1 to 2 years	Over 2 years	Total	Total
			Other deposits and deposit-like instruments				

(1) Inclui emigrantes./ Includes emigrants

B.5.2 DEPÓSITOS E EQUIPARADOS EM MOEDA ESTRANGEIRA[1] DO SECTOR NÃO MONETÁRIO EM OUTRAS INSTITUIÇÕES FINANCEIRAS MONETÁRIAS

Por sector institucional - Saldos em fim de mês

FOREIGN CURRENCY[1] DEPOSITS AND DEPOSIT-LIKE INSTRUMENTS OF NON-MONETARY SECTOR WITH OTHER MONETARY FINANCIAL INSTITUTIONS

By institutional sector - End-of-month figures

Fonte / Source: Banco de Portugal

10^6 euros

		Sector institucional						Total
		Instituições financeiras não monetárias	Administrações públicas	Sociedades não financeiras			Particulares[2]	
				Depósitos	Equiparados a depósitos	Total		
		1	2	3	4	5=3+4	6	7=1+2+5+6
99	Dez	268	6	1 989	27	2 017	1 823	4 113
00	Dez	96	1	904	10	915	2 130	3 142
01	Dez	95	1	638	11	650	2 397	3 143
02	Jul	97	0	340	16	356	2 003	2 456
	Ago	119	1	348	8	356	1 965	2 440
	Set	83	1	336	37	373	1 923	2 380
	Out	81	1	401	32	434	1 938	2 454
	Nov	76	1	390	20	410	1 887	2 374
	Dez	96	0	299	14	314	1 808	2 218
03	Jan	256	0	314	0	314	1 863	2 433
	Fev	238	0	305	0	305	1 846	2 390
	Mar	292	0	330	0	330	1 864	2 487
	Abr	285	1	331	0	331	1 865	2 481
	Mai	297	0	355	0	355	1 788	2 441
	Jun	296	42	328	0	328	1 871	2 537
	Jul	410	0	354	0	354	1 834	2 598
	Ago	407	0	359	0	359	1 878	2 644
	Set	131	0	331	0	331	1 772	2 235
	Out	96	0	349	0	349	1 776	2 221
	Nov	96	0	357	0	357	1 764	2 218
	Dez	63	0	346	0	346	1 699	2 108

	1	2	3	4	5=3+4	6	7=1+2+5+6
	Non-monetary financial institutions	General government	Deposits	Deposit-like instruments	Total	Private individuals[2]	Total
			Non-financial corporations				
	Institutional sector						

(1) Até Janeiro de 2002 corresponde a moedas que não escudos e euros, a partir desta data, reflecte os saldos denominados em moedas que não euros./ Up to January 2002 corresponds to currencies other than escudos or euros, afterwards reflects balances denominated in currencies other than euros.
(2) Inclui emigrantes./ Includes emigrants.

B.5.3.1 DEPÓSITOS E EQUIPARADOS DE INSTITUIÇÕES FINANCEIRAS NÃO MONETÁRIAS, SOCIEDADES NÃO FINANCEIRAS E PARTICULARES EM OUTRAS IFM

Por distrito / região autónoma - Saldos em fim de ano

DEPOSITS AND DEPOSIT-LIKE INSTRUMENTS OF NON-MONETARY FINANCIAL INSTITUTIONS, NON-FINANCIAL CORPORATIONS AND PRIVATE INDIVIDUALS WITH OTHER MFI

By administrative region - End-of-year figures

Fonte / Source: Banco de Portugal

10^6 euros

		Aveiro	Beja	Braga	Bragança	Castelo Branco	Coimbra	Évora	Faro	Guarda	Leiria	Lisboa	Portalegre
		1	2	3	4	5	6	7	8	9	10	11	12
99	Dez	4 665	907	4 765	916	1 368	2 970	1 122	3 046	1 260	3 198	36 211	796
00	Dez	4 887	966	5 144	998	1 688	3 142	1 272	3 428	1 449	3 473	39 296	920
01	Dez	5 088	1 041	5 417	1 055	1 577	3 212	1 357	3 644	1 433	3 702	41 020	928
02	Dez	5 097	1 099	5 394	1 139	1 602	3 407	1 375	3 815	1 482	3 748	39 306	927
03	Dez	5 173	1 165	5 641	1 162	1 647	3 526	1 402	3 924	1 508	3 818	41 499	896

		Porto	Santarém	Setúbal	Viana do Castelo	Vila Real	Viseu	Açores	do qual / of which:	Madeira	do qual / of which:	Total
									Off-shore		*Off-shore*	
		13	14	15	16	17	18	19	20	21	22	23=1+...+19+21
99	Dez	13 227	2 721	4 448	1 647	1 313	2 222	1 205	7	4 917	3 440	92 925
00	Dez	14 075	2 960	4 859	1 871	1 508	2 429	1 326	3	3 561	1 915	99 252
01	Dez	15 055	3 090	4 876	1 845	1 561	2 535	1 495	0	4 377	2 311	104 306
02	Dez	15 519	3 202	4 907	1 906	1 542	2 690	1 529	0	4 089	2 120	103 774
03	Dez	15 919	3 223	5 256	1 906	1 545	2 779	1 602	0	3 438	1 391	107 028

B.5.3.2 DEPÓSITOS E EQUIPARADOS DE EMIGRANTES EM OUTRAS INSTITUIÇÕES FINANCEIRAS MONETÁRIAS

Por distrito / região autónoma - Saldos em fim de ano

DEPOSITS AND DEPOSIT-LIKE INSTRUMENTS OF EMIGRANTS WITH OTHER MONETARY FINANCIAL INSTITUTIONS

By administrative region - End-of-year figures

Fonte / Source: Banco de Portugal

10^6 euros

		Aveiro 1	Beja 2	Braga 3	Bragança 4	Castelo Branco 5	Coimbra 6	Évora 7	Faro 8	Guarda 9	Leiria 10	Lisboa 11	Portalegre 12
99	Dez	695	99	785	294	319	420	46	332	574	636	880	42
00	Dez	625	93	658	255	277	372	43	294	497	557	882	40
01	Dez	656	111	710	281	302	398	54	323	523	613	856	43
02	Dez	547	86	597	242	275	334	48	286	487	520	682	47
03	Dez	525	88	582	232	268	312	47	291	469	504	605	36

		Porto 13	Santarém 14	Setúbal 15	Viana do Castelo 16	Vila Real 17	Viseu 18	Açores 19	do qual / of which: *Off-shore* 20	Madeira 21	do qual / of which: *Off-shore* 22	Total 23=1+...+19+21
99	Dez	655	328	209	746	638	746	802	701	3 463	3 093	12 708
00	Dez	641	284	190	647	530	630	873	767	4 286	3 996	12 671
01	Dez	720	331	230	665	567	655	632	510	3 930	3 622	12 598
02	Dez	533	271	190	581	475	597	230	117	3 998	3 559	11 027
03	Dez	500	272	187	569	449	579	220	104	3 549	2 684	10 282

B.6.1.1 ACTIVOS E PASSIVOS DAS OUTRAS INSTITUIÇÕES FINANCEIRAS MONETÁRIAS FACE A INSTITUIÇÕES FINANCEIRAS MONETÁRIAS NÃO RESIDENTES

ASSETS AND LIABILITIES OF OTHER MONETARY FINANCIAL INSTITUTIONS VIS-À-VIS NON-RESIDENT MONETARY FINANCIAL INSTITUTIONS

Por instrumento financeiro e prazo - Saldos em fim de mês

By financial instrument and maturity - End-of-month figures

Fonte / Source: Banco de Portugal

10^6 euros

		Activos									Passivos[1]					
		Numerário	Créditos e equiparados			Títulos excepto acções			Acções e outras participações	Total	Depósitos à vista	Outros depósitos e equiparados			Total	Por memória:
			Até 1 ano	A mais de 1 ano	Total	Até 1 ano	A mais de 1 ano	Total[2]				Até 1 ano	A mais de 1 ano	Total		Acordos de recompra
		1	2	3	4=2+3	5	6	7=5+6	8	9=1+4+7+8	10	11	12	13=11+12	14=10+13	15
99	Dez	203	26 043	7 060	33 103	74	1 695	1 770	1 603	36 679	3 188	37 500	9 309	46 809	49 998	349
00	Dez	285	31 750	8 461	40 211	104	1 477	1 582	1 472	43 550	5 059	49 136	15 195	64 331	69 390	157
01	Dez	302	32 306	9 621	41 927	100	1 098	1 198	2 291	45 719	6 850	51 125	26 547	77 672	84 523	780
02	Jul	89	37 245	11 863	49 108	55	1 085	1 140	2 258	52 595	4 455	52 769	31 691	84 459	88 914	746
	Ago	93	35 296	10 889	46 185	55	1 088	1 143	2 316	49 737	4 439	50 584	31 540	82 123	86 562	719
	Set	63	36 230	10 380	46 610	52	1 109	1 161	2 230	50 064	4 558	52 403	31 610	84 013	88 571	1 346
	Out	59	37 817	10 054	47 870	117	1 090	1 206	2 228	51 364	4 351	57 700	32 777	90 477	94 828	803
	Nov	50	36 411	9 550	45 961	112	1 029	1 141	2 345	49 496	5 492	56 098	32 510	88 608	94 100	1 526
	Dez	84	31 874	9 213	41 087	89	1 022	1 111	2 286	44 568	5 125	51 694	34 044	85 738	90 863	1 415
03	Jan	53	33 308	9 487	42 796	84	1 256	1 340	2 364	46 553	5 329	51 141	34 806	85 946	91 276	1 123
	Fev	42	33 507	9 409	42 917	84	1 530	1 614	2 406	46 978	4 895	53 085	35 394	88 479	93 374	1 193
	Mar	51	33 360	9 447	42 807	169	1 467	1 636	2 335	46 828	5 905	51 357	35 860	87 218	93 123	1 272
	Abr	62	30 758	9 714	40 472	150	1 578	1 728	2 407	44 669	5 508	51 513	37 146	88 659	94 167	1 333
	Mai	44	34 262	9 289	43 551	158	1 479	1 637	2 336	47 568	5 630	52 125	38 885	91 010	96 640	1 541
	Jun	64	36 638	9 411	46 050	157	1 331	1 488	2 369	49 971	5 595	53 227	40 682	93 909	99 504	1 711
	Jul	79	38 248	9 346	47 594	421	1 648	2 069	2 392	52 134	5 352	51 442	42 221	93 663	99 015	1 078
	Ago	70	38 519	9 496	48 015	230	2 193	2 423	2 531	53 038	4 669	51 453	43 245	94 698	99 367	1 331
	Set	71	40 606	9 917	50 524	277	1 937	2 214	2 395	55 204	5 912	54 298	43 541	97 838	103 751	1 646
	Out	53	44 343	9 989	54 332	360	1 891	2 251	2 445	59 081	5 050	53 500	45 290	98 790	103 840	1 693
	Nov	52	47 177	9 932	57 109	428	1 667	2 096	2 356	61 613	5 305	53 770	46 139	99 910	105 215	1 615
	Dez	87	37 170	9 667	46 838	333	4 421	4 754	2 342	54 020	6 181	50 231	46 233	96 464	102 645	1 264

	1	2	3	4=2+3	5	6	7=5+6	8	9=1+4+7+8	10	11	12	13=11+12	14=10+13	15
	Notes and coins	Up to 1 year	Over 1 year	Total	Up to 1 year	Over 1 year	Total[2]	Shares and other equity	Total	Overnight deposits	Up to 1 year	Over 1 year	Total	Total	Repurchas e agreements
		Credits and credit-like instruments			Securities other than shares						Other deposits and deposit-ike instruments				Memo item:
	Assets									Liabilities[1]					

(1) Não inclui títulos emitidos. / Excludes securities issued.
(2) Inclui unidades de participação de fundos do mercado monetário e títulos do mercado monetário. / Includes money market funds shares/units and money market paper.

B.6.1.2 ACTIVOS E PASSIVOS DAS OUTRAS INSTITUIÇÕES FINANCEIRAS MONETÁRIAS FACE AO SECTOR NÃO MONETÁRIO NÃO RESIDENTE

ASSETS AND LIABILITIES OF OTHER MONETARY FINANCIAL INSTITUTIONS VIS-À-VIS NON-RESIDENT NON-MONETARY SECTOR

Por instrumento financeiro e prazo - Saldos em fim de mês

By financial instrument and maturity - End-of-month figures

Fonte / Source: Banco de Portugal

10^6 euros

		Activos								Passivos[1]				
		Empréstimos			Títulos excepto acções			Acções e outras participações	Total	Depósitos à vista	Outros depósitos e equiparados			Total
		Até 1 ano	A mais de 1 ano	Total	Até 1 ano	A mais de 1 ano	Total				Até 1 ano	A mais de 1 ano	Total	
		1	2	3=1+2	4	5	6=4+5	7	8=3+6+7	9	10	11	12=10+11	13=9+12
99	Dez	3 483	2 634	6 117	738	3 639	4 377	997	11 491	786	4 685	2 339	7 024	7 810
00	Dez	3 589	4 277	7 866	136	3 314	3 450	1 986	13 302	1 067	5 501	2 667	8 168	9 234
01	Dez	3 662	4 453	8 115	417	4 430	4 847	1 666	14 628	1 206	8 391	1 548	9 939	11 145
02	Jul	4 309	3 197	7 506	324	4 462	4 786	1 474	13 766	980	14 291	2 116	16 407	17 388
	Ago	4 343	3 328	7 671	320	4 758	5 078	1 429	14 178	1 008	14 010	2 146	16 156	17 164
	Set	4 689	3 384	8 073	316	4 763	5 080	1 359	14 511	1 033	12 841	2 524	15 365	16 399
	Out	4 324	3 297	7 621	308	4 828	5 136	1 360	14 117	1 067	12 903	1 928	14 832	15 898
	Nov	4 214	3 321	7 534	367	5 280	5 647	1 313	14 494	1 016	11 073	1 925	12 997	14 013
	Dez	4 187	3 219	7 406	523	5 123	5 647	1 414	14 467	1 055	7 843	2 240	10 082	11 138
03	Jan	3 996	3 104	7 100	340	5 415	5 755	1 414	14 269	1 032	9 577	2 240	11 817	12 850
	Fev	3 961	3 183	7 144	337	5 442	5 779	1 411	14 335	1 322	8 992	2 212	11 204	12 526
	Mar	3 936	3 247	7 183	429	5 853	6 282	1 319	14 785	1 428	8 730	2 242	10 972	12 400
	Abr	3 858	3 167	7 025	529	5 538	6 067	1 596	14 689	1 138	8 871	2 242	11 113	12 251
	Mai	4 050	3 061	7 111	517	5 837	6 353	1 645	15 109	1 164	9 810	2 229	12 039	13 203
	Jun	3 835	2 896	6 731	507	6 063	6 570	1 483	14 784	1 383	10 533	2 234	12 767	14 150
	Jul	3 992	2 948	6 940	567	6 168	6 735	1 497	15 173	1 263	11 083	2 455	13 538	14 801
	Ago	4 048	3 245	7 294	564	6 242	6 806	1 489	15 589	1 196	11 187	2 466	13 653	14 849
	Set	4 157	3 245	7 402	315	6 749	7 065	1 478	15 945	1 320	11 687	2 446	14 133	15 453
	Out	4 133	3 167	7 300	309	6 811	7 120	1 472	15 891	1 114	11 480	2 456	13 937	15 051
	Nov	3 728	3 005	6 733	321	7 019	7 340	1 499	15 572	1 084	11 466	2 457	13 923	15 007
	Dez	3 541	3 056	6 597	465	7 017	7 483	1 528	15 608	1 157	9 666	2 717	12 383	13 539

	1	2	3=1+2	4	5	6=4+5	7	8=3+6+7	9	10	11	12=10+11	13=9+12
	Up to 1 year	Over 1 year	Total	Up to 1 year	Over 1 year	Total	Shares and other equity	Total	Overnight deposits	Up to 1 year	Over 1 year	Total	Total
	Loans			Securities other than shares						Other deposits and deposit-like instruments			
	Assets								Liabilities[1]				

(1) Não inclui títulos emitidos. / Excludes securities issued.

B.6.2 ACTIVOS E PASSIVOS DAS OUTRAS INSTITUIÇÕES FINANCEIRAS MONETÁRIAS FACE A NÃO RESIDENTES[1]

ASSETS AND LIABILITIES OF OTHER MONETARY FINANCIAL INSTITUTIONS VIS-À-VIS NON-RESIDENTS[1]

Por moeda - Saldos em fim de trimestre

By currency - End-of-quarter figures

Fonte / Source: Banco de Portugal

10^6 euros

		Activos							Passivos						
		Instituições financeiras monetárias			Sector não monetário			Total	Instituições financeiras monetárias			Sector não monetário			Total
		Euro [2][3]	Outras moedas	Total	Euro [2]	Outras moedas	Total		Euro [2]	Outras moedas	Total	Euro [2]	Outras moedas	Total	
		1	2	3=1+2	4	5	6=4+5	7=3+6	8	9	10=8+9	11	12	13=11+12	14=10+13
98	Set	24 517	14 439	38 956	5 428	2 778	8 206	47 162	24 654	14 860	39 514	5 535	1 770	7 305	46 819
	Dez	24 418	14 190	38 608	5 518	2 849	8 367	46 975	27 187	14 895	42 082	5 113	1 590	6 703	48 785
99	Mar	23 671	13 172	36 843	6 067	4 037	10 104	46 947	28 605	13 217	41 821	5 547	2 609	8 156	49 978
	Jun	21 364	14 233	35 597	6 004	4 224	10 227	45 825	30 227	13 811	44 038	6 068	3 205	9 273	53 310
	Set	22 938	14 419	37 357	6 376	3 632	10 008	47 365	35 184	13 108	48 291	6 226	3 027	9 253	57 544
	Dez	22 124	14 555	36 679	7 389	4 102	11 491	48 170	34 851	15 146	49 998	5 402	2 407	7 810	57 807
00	Mar	26 025	14 575	40 600	7 154	4 428	11 581	52 182	38 043	15 045	53 089	6 842	3 427	10 269	63 357
	Jun	23 970	14 425	38 395	7 568	4 342	11 910	50 305	41 306	15 820	57 125	7 612	3 942	11 554	68 680
	Set	24 141	14 405	38 546	8 419	4 725	13 144	51 690	43 316	18 427	61 743	8 298	3 292	11 590	73 333
	Dez	27 768	15 781	43 549	10 232	3 069	13 302	56 851	50 822	18 568	69 390	6 738	2 496	9 234	78 624
01	Mar	25 742	17 658	43 400	8 740	3 236	11 976	55 376	51 955	19 549	71 503	9 429	4 087	13 515	85 019
	Jun	27 938	18 395	46 334	8 352	3 753	12 106	58 440	56 582	20 082	76 664	8 351	4 042	12 393	89 056
	Set	28 141	16 806	44 948	9 000	3 275	12 275	57 223	58 373	17 417	75 789	8 914	2 932	11 846	87 635
	Dez	28 764	16 955	45 718	10 875	3 753	14 628	60 347	65 323	19 199	84 522	8 834	2 311	11 145	95 667
02	Mar	28 881	18 663	47 544	11 762	3 728	15 490	63 034	63 272	18 682	81 953	12 898	3 792	16 690	98 644
	Jun	34 947	15 987	50 934	11 112	3 459	14 572	65 506	68 792	16 782	85 574	15 971	3 086	19 057	104 631
	Set	34 409	15 655	50 064	11 102	3 409	14 510	64 574	70 535	18 037	88 571	13 967	2 431	16 398	104 969
	Dez	30 414	14 154	44 568	11 202	3 265	14 467	59 035	71 481	19 382	90 863	9 659	1 479	11 137	102 000
03	Mar	32 673	14 155	46 828	11 368	3 417	14 785	61 613	73 070	20 053	93 123	9 938	2 462	12 400	105 523
	Jun	35 884	14 087	49 971	11 824	2 960	14 784	64 755	78 955	20 549	99 504	10 617	3 533	14 150	113 654
	Set	40 296	14 907	55 204	12 866	3 079	15 945	71 148	82 736	21 015	103 751	11 724	3 729	15 453	119 204
	Dez	42 302	11 717	54 020	12 901	2 707	15 608	69 628	83 844	18 801	102 645	10 766	2 774	13 539	116 184

	1	2	3=1+2	4	5	6=4+5	7=3+6	8	9	10=8+9	11	12	13=11+12	14=10+13
	Euro [2][3]	Other currencies	Total	Euro [2]	Other currencies	Total	Total	Euro [2]	Other currencies	Total	Euro [2]	Other currencies	Total	Total
	Monetary financial institutions			Non-monetary sector				Monetary financial institutions			Non-monetary sector			
	Assets							Liabilities						

(1) Não inclui passivos por títulos emitidos. / Excludes liabilities for securities issued.
(2) Inclui saldos nas denominações nacionais do euro. / Includes balances expressed in the national denominations of the euro.
(3) Não inclui notas e moedas denominadas em euros na posse das Outras IFM que são consideradas uma disponibilidade face ao Banco de Portugal. / Does not include notes and coins denominated in euros held by Other MFI, which are viewed as an asset vis-à-vis the Banco de Portugal.

B.6.3.1 ACTIVOS DAS OUTRAS INSTITUIÇÕES FINANCEIRAS MONETÁRIAS FACE A INSTITUIÇÕES FINANCEIRAS MONETÁRIAS NÃO RESIDENTES

ASSETS OF OTHER MONETARY FINANCIAL INSTITUTIONS VIS-À-VIS NON-RESIDENT MONETARY FINANCIAL INSTITUTIONS

Por país - Saldos em fim de trimestre

By country - End-of-quarter figures

Fonte / Source: Banco de Portugal

10^6 euros

					Por memória:							
	Outros países da área do euro [1]	Outros países da União Europeia	Países fora da União Europeia	Total	Alemanha	Espanha	França	Itália	Luxemburgo	Reino Unido	Brasil	EUA
	1	2	3	4=1+2+3	5	6	7	8	9	10	11	12
98 Set	19 011	2 898	17 046	38 956	3 992	3 761	2 586	6 479	891	2 642	958	1 557
Dez	19 281	2 772	16 555	38 608	3 772	5 061	2 888	5 369	970	2 612	866	2 210
99 Mar	19 464	2 910	14 469	36 843	3 505	3 987	4 196	5 144	958	2 699	841	1 244
Jun	17 624	2 797	15 176	35 597	3 176	3 428	3 346	4 706	1 099	2 626	750	1 474
Set	18 507	2 968	15 881	37 357	3 147	3 441	3 466	5 460	1 001	2 707	849	1 359
Dez	17 666	3 362	15 651	36 679	2 982	3 385	2 900	5 645	1 014	3 231	907	1 783
00 Mar	18 532	4 796	17 272	40 600	3 004	4 229	2 893	6 086	637	4 691	931	2 812
Jun	18 532	3 089	16 774	38 395	4 568	4 146	2 810	5 184	272	2 910	613	2 870
Set	16 403	2 891	19 252	38 546	3 815	3 604	2 598	4 954	319	2 812	601	2 738
Dez	16 841	4 261	22 448	43 549	2 437	4 185	2 692	5 913	298	4 154	420	1 846
01 Mar	21 656	5 140	16 604	43 400	3 711	4 965	3 248	6 464	923	5 043	403	1 738
Jun	22 036	5 896	18 402	46 334	3 502	4 986	3 161	7 310	1 410	5 799	435	1 794
Set	21 907	5 750	17 291	44 948	3 573	4 404	3 171	7 679	1 207	5 610	449	1 534
Dez	23 760	4 850	17 108	45 718	4 791	4 937	3 135	8 021	1 070	4 559	658	1 596
02 Mar	27 670	4 737	15 138	47 544	5 882	3 112	3 754	9 142	1 776	4 479	647	1 970
Jun	30 881	4 685	15 369	50 934	5 753	3 607	3 059	9 264	3 411	4 629	645	1 274
Set	30 901	5 256	13 907	50 064	4 583	4 234	3 140	8 957	3 466	5 079	538	1 012
Dez	24 928	5 802	13 838	44 568	4 391	3 871	3 129	8 591	1 581	5 517	411	1 645
03 Mar	27 719	5 965	13 144	46 828	4 663	3 296	4 218	8 634	1 891	5 718	467	1 372
Jun	30 460	7 167	12 344	49 971	6 151	4 386	3 152	8 335	2 223	6 202	508	1 255
Set	33 677	8 116	13 411	55 204	7 033	6 643	3 792	8 560	2 354	7 809	443	1 071
Dez	34 124	7 104	12 792	54 020	5 203	5 005	6 007	9 483	1 984	6 686	407	1 008

	1	2	3	4=1+2+3	5	6	7	8	9	10	11	12
	Euro area [1]	Other European Union countries	Non-European Union countries	Total	Germany	Spain	France	Italy	Luxembourg	United Kingdom	Brazil	USA
					Memo items:							

(1) Não inclui notas e moedas denominadas em euros na posse das Outras IFM que são consideradas uma disponibilidade face ao Banco de Portugal. / Does not include notes and coins denominated in euros held by Other MFI, which are viewed as an asset vis-à-vis the Banco de Portugal.

B.6.3.2 PASSIVOS DAS OUTRAS INSTITUIÇÕES FINANCEIRAS MONETÁRIAS FACE A INSTITUIÇÕES FINANCEIRAS MONETÁRIAS NÃO RESIDENTES[1]

LIABILITIES OF OTHER MONETARY FINANCIAL INSTITUTIONS VIS-À-VIS NON-RESIDENT MONETARY FINANCIAL INSTITUTIONS[1]

Por país - Saldos em fim de trimestre

By country - End-of-quarter figures

Fonte / Source: Banco de Portugal

10^6 euros

		Outros países da área do euro	Outros países da União Europeia	Países fora da União Europeia	Total	Por memória: Alemanha	Espanha	França	Itália	Luxemburgo	Reino Unido	Brasil	EUA
		1	2	3	4=1+2+3	5	6	7	8	9	10	11	12
98	Set	16 569	4 959	17 986	39 514	2 309	3 760	4 225	889	2 339	4 646	134	3 235
	Dez	16 585	6 934	18 562	42 082	2 301	3 817	4 447	879	1 850	6 481	55	1 767
99	Mar	19 129	6 484	16 209	41 821	2 737	3 503	6 415	983	2 078	5 593	9	2 615
	Jun	19 197	7 891	16 949	44 038	2 975	3 265	5 380	1 748	2 033	7 400	91	3 343
	Set	22 553	7 244	18 495	48 291	3 755	3 660	4 932	3 154	2 196	7 026	53	3 287
	Dez	22 557	7 372	20 069	49 998	4 322	3 741	5 073	3 139	2 241	7 120	66	2 898
00	Mar	21 638	5 360	26 091	53 089	3 568	4 114	5 507	3 132	2 133	4 970	96	2 751
	Jun	24 383	5 527	27 215	57 125	4 583	4 409	6 126	3 758	2 147	5 181	26	2 831
	Set	23 914	5 694	32 136	61 743	3 964	4 474	6 697	3 096	2 077	5 338	3	4 222
	Dez	23 555	9 676	36 159	69 390	3 889	6 073	6 395	950	2 242	9 429	2	3 106
01	Mar	29 271	10 725	31 508	71 503	4 721	7 065	8 754	1 122	2 969	10 209	64	2 155
	Jun	28 062	11 264	37 337	76 664	4 918	6 235	8 099	1 149	2 553	10 885	50	2 964
	Set	28 055	9 312	38 422	75 789	5 358	6 021	8 656	859	2 607	9 155	3	2 200
	Dez	32 351	12 910	39 261	84 522	8 527	7 393	8 413	844	2 843	12 673	57	3 601
02	Mar	31 159	12 573	38 222	81 953	8 251	7 606	8 251	585	2 266	12 455	64	2 682
	Jun	32 132	12 581	40 861	85 574	9 137	6 965	8 417	588	2 708	12 461	50	2 305
	Set	35 213	12 327	41 031	88 571	9 922	7 479	9 096	638	3 157	12 166	77	2 557
	Dez	36 069	13 456	41 338	90 863	10 221	7 448	10 309	1 067	2 528	13 169	1	2 404
03	Mar	38 147	14 021	40 955	93 123	10 539	7 497	11 463	928	2 750	13 627	51	2 084
	Jun	41 068	15 221	43 215	99 504	10 993	8 548	12 201	904	3 190	14 819	134	2 728
	Set	41 562	16 465	45 724	103 751	11 090	8 434	12 479	1 156	2 959	16 067	260	3 116
	Dez	41 172	15 879	45 593	102 645	9 561	10 317	13 163	946	2 503	15 623	414	2 253

	1 Euro area	2 Other European Union countries	3 Non-European Union countries	4=1+2+3 Total	5 Germany	6 Spain	7 France	8 Italy	9 Luxembourg	10 United Kingdom	11 Brazil	12 USA
					Memo items:							

(1) Não inclui passivos por títulos emitidos. / Excludes liabilities for securities issued.

B.6.3.3 ACTIVOS DAS OUTRAS INSTITUIÇÕES FINANCEIRAS MONETÁRIAS FACE AO SECTOR NÃO MONETÁRIO NÃO RESIDENTE

ASSETS OF OTHER MONETARY FINANCIAL INSTITUTIONS VIS-À-VIS NON-RESIDENT NON-MONETARY SECTOR

Por país - Saldos em fim de trimestre

By country - End-of-quarter figures

Fonte / Source: Banco de Portugal

10^6 euros

		Outros países da área do euro	Outros países da União Europeia	Países fora da União Europeia	Total	Por memória: Alemanha	Espanha	França	Itália	Luxemburgo	Reino Unido	Brasil	EUA
		1	2	3	4=1+2+3	5	6	7	8	9	10	11	12
98	Set	3 602	763	3 841	8 206	246	608	105	223	1 204	664	498	1 028
	Dez	3 719	1 064	3 584	8 367	359	932	115	177	1 002	949	411	910
99	Mar	4 336	837	4 930	10 104	527	1 342	134	269	726	726	484	1 068
	Jun	4 247	785	5 196	10 227	382	1 280	116	350	842	667	576	1 115
	Set	4 706	609	4 694	10 008	713	1 674	143	255	655	477	501	1 230
	Dez	5 852	477	5 162	11 491	1 030	2 402	135	154	772	368	667	1 249
00	Mar	5 274	572	5 735	11 581	-43	2 425	142	155	729	470	651	1 440
	Jun	5 287	824	5 800	11 910	-54	2 044	156	95	857	709	627	1 058
	Set	6 663	787	5 694	13 144	113	2 279	226	278	771	704	610	836
	Dez	8 601	772	3 929	13 302	139	2 360	321	215	769	668	416	800
01	Mar	6 317	576	5 083	11 976	243	2 503	253	298	746	491	471	887
	Jun	6 169	1 382	4 554	12 106	1 021	2 356	279	54	727	1 283	465	657
	Set	6 008	1 114	5 153	12 275	223	2 187	332	182	591	1 053	451	520
	Dez	6 097	2 697	5 834	14 628	439	2 726	251	-88	569	2 656	516	582
02	Mar	6 933	2 564	5 992	15 490	317	3 029	284	74	555	2 562	464	527
	Jun	6 383	2 481	5 708	14 572	211	2 844	307	-131	460	2 476	480	504
	Set	6 365	2 377	5 769	14 510	298	2 250	338	159	860	2 328	560	675
	Dez	6 520	2 444	5 503	14 467	584	2 060	499	340	656	2 401	525	532
03	Mar	6 831	2 431	5 523	14 785	847	2 314	538	81	749	2 353	617	442
	Jun	7 228	2 646	4 911	14 784	440	2 286	671	290	689	2 551	461	447
	Set	7 998	2 913	5 034	15 945	777	2 218	790	189	812	2 786	406	547
	Dez	7 897	2 138	5 574	15 608	607	2 436	717	361	859	2 055	401	666

	1 Euro area	2 Other European Union countries	3 Non-European Union countries	4=1+2+3 Total	5 Germany	6 Spain	7 France	8 Italy	9 Luxembourg	10 United Kingdom	11 Brazil	12 USA
					Memo items:							

B.6.3.4 PASSIVOS DAS OUTRAS INSTITUIÇÕES FINANCEIRAS MONETÁRIAS FACE AO SECTOR NÃO MONETÁRIO NÃO RESIDENTE[1]

Por país - Saldos em fim de trimestre

LIABILITIES OF OTHER MONETARY FINANCIAL INSTITUTIONS VIS-À-VIS NON-RESIDENT NON-MONETARY SECTOR[1]

By country - End-of-quarter figures

Fonte / Source: Banco de Portugal

10^6 euros

		Outros países da área do euro	Outros países da União Europeia	Países fora da União Europeia	Total	Por memória: Alemanha	Espanha	França	Itália	Luxemburgo	Reino Unido	Brasil	EUA
		1	2	3	4=1+2+3	5	6	7	8	9	10	11	12
98	Set	4 941	327	2 037	7 305	2 670	784	945	161	292	323	255	411
	Dez	3 884	290	2 529	6 703	2 089	664	848	29	155	284	196	480
99	Mar	5 138	224	2 795	8 156	2 938	657	924	65	375	214	209	507
	Jun	5 402	411	3 460	9 273	3 150	664	1 011	135	372	400	217	692
	Set	5 734	300	3 219	9 253	3 148	756	1 119	124	353	290	203	628
	Dez	4 087	271	3 452	7 810	1 914	699	1 107	20	232	261	198	586
00	Mar	5 911	390	3 968	10 269	3 701	694	890	25	87	368	252	677
	Jun	6 026	411	5 117	11 554	3 434	838	904	15	54	380	255	680
	Set	5 008	395	6 187	11 590	2 838	908	807	16	92	386	259	551
	Dez	4 171	292	4 771	9 234	2 285	915	610	17	194	284	257	422
01	Mar	8 385	522	4 608	13 515	6 520	969	538	16	207	511	371	449
	Jun	7 135	599	4 659	12 393	5 319	811	601	17	238	590	271	598
	Set	7 655	466	3 725	11 846	5 804	917	556	26	233	450	272	489
	Dez	6 575	572	3 998	11 145	4 378	1 376	515	11	162	562	241	487
02	Mar	11 327	367	4 996	16 690	7 911	2 158	531	13	148	359	283	354
	Jun	14 037	323	4 697	19 057	11 147	1 801	502	12	236	313	267	236
	Set	12 122	269	4 007	16 398	9 340	1 842	433	40	229	254	243	221
	Dez	6 671	281	4 186	11 137	4 488	1 449	238	36	275	274	194	194
03	Mar	7 955	186	4 259	12 400	5 513	1 537	313	33	113	178	192	182
	Jun	9 782	186	4 182	14 150	7 447	1 625	350	35	104	177	194	177
	Set	10 668	194	4 591	15 453	8 074	1 738	404	34	93	178	221	203
	Dez	8 216	323	5 000	13 539	6 026	1 396	482	39	104	316	226	241

	1 Euro area	2 Other European Union countries	3 Non-European Union countries	4=1+2+3 Total	Memo items: 5 Germany	6 Spain	7 France	8 Italy	9 Luxembourg	10 United Kingdom	11 Brazil	12 USA

(1) Não inclui passivos por títulos emitidos. / Excludes liabilities for securities issued.

B.7.1.1 TAXAS DE JURO SOBRE NOVAS OPERAÇÕES DE EMPRÉSTIMOS[1] CONCEDIDOS POR INSTITUIÇÕES FINANCEIRAS MONETÁRIAS A RESIDENTES NA ÁREA DO EURO

Médias ponderadas

INTEREST RATES ON NEW LOANS[1] GRANTED BY MONETARY FINANCIAL INSTITUTIONS TO RESIDENTS IN THE EURO AREA

Weighted averages

Fonte / Source: Banco de Portugal

Em percentagem / Percentage

	Sociedades não financeiras				Particulares								
	Operações até 1 milhão de euros		Operações acima de 1 milhão de euros		Para habitação			Para consumo				Para outros fins	
	Total	Do qual: com prazo de fixação inicial de taxa até 1 ano[2]	Total	Do qual: com prazo de fixação inicial de taxa até 1 ano[2]	Total	Do qual: com prazo de fixação inicial de taxa até 1 ano[2]	TAEG[3]	Total	Do qual: com prazo de fixação inicial de taxa até 1 ano[2]	Do qual: com prazo de fixação inicial de taxa de 1 a 5 anos[2]	TAEG[3]	Total	Do qual: com prazo de fixação inicial de taxa até 1 ano[2]
	1	2	3	4	5	6	7	8	9	10	11	12	13
03 Jan	6.69	6.69	4.34	4.33	4.40	4.37	4.88	9.91	9.58	10.26	11.13	7.36	7.28
Fev	6.63	6.62	4.19	4.18	4.25	4.20	4.76	9.86	9.38	10.48	11.29	7.51	7.39
Mar	6.59	6.59	4.17	4.12	4.08	4.03	4.59	9.73	9.34	10.32	11.30	7.35	7.23
Abr	6.43	6.42	4.05	4.06	4.02	3.97	4.51	10.05	9.77	10.46	11.56	7.51	7.43
Mai	6.37	6.37	4.13	4.14	4.03	3.97	4.57	10.26	10.09	10.51	11.83	7.58	7.50
Jun	6.06	6.04	3.71	3.71	3.70	3.66	4.28	9.87	9.61	10.31	11.35	7.31	7.19
Jul	6.05	6.04	3.64	3.68	3.78	3.75	4.28	9.94	9.49	10.49	11.81	7.36	7.21
Ago	5.97	5.97	3.62	3.64	3.61	3.58	4.17	9.41	8.71	10.33	10.98	7.72	7.59
Set	5.94	5.93	3.88	3.60	3.60	3.57	4.17	9.36	8.58	10.27	11.00	7.49	7.30
Out	5.95	5.94	3.59	3.59	3.54	3.51	4.11	9.20	8.49	9.90	10.54	7.55	7.40
Nov	5.85	5.85	3.72	3.72	3.52	3.48	4.03	9.23	8.58	9.90	10.50	7.33	7.16
Dez	5.40	5.38	3.58	3.58	3.47	3.43	4.04	8.91	8.59	8.92	10.03	6.96	6.81

	1	2	3	4	5	6	7	8	9	10	11	12	13
	Total	with initial rate fixation up to 1 year[2] Of which:	Total	with initial rate fixation up to 1 year[2] Of which:	Total	with initial rate fixation up to 1 year[2] Of which:	APRC[3]	Total	with initial rate fixation up to 1 year[2] Of which:	with initial rate fixation over 1 and up to 5 years[2] Of which:	APRC[3]	Total	with initial rate fixation up to 1 year[2] Of which:
	Transactions up to and including EUR 1 million		Transactions over EUR 1 million		For house purchases			Consumer credit				Other purposes	
	Non-financial corporations				Private individuals								

(1) Operações denominadas em euros e excluindo os descobertos bancários. / Transactions denominated in euros and excluding bank overdrafts.
(2) Inclui operações a taxa variável. / Includes floating rate loans.
(3) Taxa anual de encargos efectiva global. / Annual percentage rate of charge.

Chama-se a atenção para o facto da desagregação por prazos usada neste Quadro corresponder aos prazos de fixação inicial da taxa de juro e não à maturidade contratual, que é o critério de desagregação aplicado às estatísticas das taxas de juro sobre saldos (ver Nota aos Quadros B.7.1.5 e B.7.1.6). Por exemplo, um novo empréstimo ao consumo a três anos com taxa de juro indexada, revista de 6 em 6 meses, é classificado neste Quadro no segmento "Empréstimos a particulares para consumo com prazo de fixação inicial de taxa até 1 ano", enquanto que um outro novo empréstimo ao consumo a três anos com taxa de juro fixa é classificado neste mesmo Quadro no segmento "Empréstimos a particulares para consumo com prazo de fixação inicial de taxa de 1 a 5 anos"; nos Quadros B.7.1.5 e B.7.1.6 estas duas operações são, em ambos os casos, classificadas no segmento "Empréstimos a particulares para consumo e outros fins - operações de 1 a 5 anos".
Saliente-se, ainda, que as taxas de juro das novas operações de empréstimos apresentadas neste Quadro, por serem agregadas com recurso exclusivo aos montantes das operações e por estarem desagregadas por prazo de fixação inicial de taxa e não por prazo contratual, não podem ser interpretadas como o contributo na margem para as taxas de juro dos saldos (ver Notas no fim da publicação relativas a este Capítulo). Tal implica, nomeadamente, que se perde o significado habitual dos *spreads* face aos indexantes relevantes.

It should be noted that the maturity breakdown used in this Table refers to the initial rate fixation period and not to the original maturity, which is the criterion applied to interest rate statistics on outstanding amounts (see Note to Tables B.7.1.5 and B.7.1.6). For example, a new consumer credit at 3 years with indexed interest rate, revised every 6 months, is classified in this Table in the segment "Consumer credit to private individuals with an initial rate fixation up to 1 year", whereas another new consumer credit at 3 years with fixed interest rate is classified under "Consumer credit to private individuals with an initial rate fixation over 1 and up to 5 years"; in Tables B.7.1.5 and B.7.1.6 these transactions are both recorded under "Consumer credit and loans to other purposes to private individuals - over 1 and up to 5 years".
Additionally, given that the interest rates on new business loans presented in this Table are weighted only by volumes and that the breakdown refers to the initial rate fixation period and not to the original maturity, the interest rates on new business should not be interpreted as a contribute at the margin to the interest rates on outstanding amounts (see Notes to this Chapter at the end of this publication). In particular, this implies that the usual meaning of spreads vis-à-vis the relevant reference rates is lost.

B.7.1.2 MONTANTES DE NOVAS OPERAÇÕES DE EMPRÉSTIMOS[1] CONCEDIDOS POR INSTITUIÇÕES FINANCEIRAS MONETÁRIAS A RESIDENTES NA ÁREA DO EURO

Volumes mensais

NEW LOANS[1] GRANTED BY MONETARY FINANCIAL INSTITUTIONS TO RESIDENTS IN THE EURO AREA

Monthly volumes

Fonte / Source: Banco de Portugal

10^6euros

	Sociedades não financeiras				Particulares						
	Operações até 1 milhão de euros		Operações acima de 1 milhão de euros		Para habitação		Para consumo			Para outros fins	
	Total	Do qual: com prazo de fixação inicial de taxa até 1 ano[2]	Total	Do qual: com prazo de fixação inicial de taxa até 1 ano[2]	Total	Do qual: com prazo de fixação inicial de taxa até 1 ano[2]	Total	Do qual: com prazo de fixação inicial de taxa até 1 ano[2]	Do qual: com prazo de fixação inicial de taxa de 1 a 5 anos[2]	Total	Do qual: com prazo de fixação inicial de taxa até 1 ano[2]
	1	2	3	4	5	6	7	8	9	10	11
03 Jan	2 322	2 288	2 370	2 358	1 036	1 024	496	297	126	571	547
Fev	2 210	2 179	2 280	2 246	875	860	457	284	103	481	453
Mar	2 154	2 120	2 492	2 347	873	850	436	281	86	486	456
Abr	2 248	2 216	2 089	2 064	814	794	434	289	88	406	381
Mai	2 391	2 364	1 986	1 976	854	833	429	295	79	454	433
Jun	2 341	2 316	2 902	2 879	1 070	1 053	370	247	73	439	420
Jul	2 776	2 747	2 647	2 507	1 310	1 300	371	227	87	543	486
Ago	1 953	1 938	1 656	1 610	944	938	318	198	69	296	275
Set	2 177	2 151	2 301	1 785	1 153	1 146	350	204	81	344	319
Out	2 401	2 371	2 139	2 135	1 225	1 219	381	222	88	400	370
Nov	2 130	2 096	1 533	1 533	1 186	1 179	319	188	75	440	402
Dez	2 761	2 710	3 358	3 342	1 604	1 593	421	259	101	499	463

	1	2	3	4	5	6	7	8	9	10	11
	Total	with initial rate fixation up to 1 year[2]	Total	with initial rate fixation up to 1 year[2]	Total	with initial rate fixation up to 1 year[2]	Total	with initial rate fixation up to 1 year[2]	with initial rate fixation over 1 and up to 5 years[2]	Total	with initial rate fixation up to 1 year[2]
		Of which:		Of which:		Of which:		Of which:	Of which:		Of which:
	Transactions up to and including EUR 1 million		Transactions over EUR 1 million		For house purchases		Consumer credit			Other purposes	
	Non-financial corporations				Private individuals						

(1) Operações denominadas em euros e excluindo os descobertos bancários. / Transactions denominated in euros and excluding bank overdrafts.
(2) Inclui operações a taxa variável./ Includes floating rate loans.

Chama-se a atenção para o facto da desagregação por prazos usada neste Quadro corresponder aos prazos de fixação inicial da taxa de juro e não à maturidade contratual, que é o critério de desagregação aplicado às estatísticas das taxas de juro sobre saldos (ver Nota aos Quadros B.7.1.5 e B.7.1.6). Por exemplo, um novo empréstimo ao consumo a três anos com taxa de juro indexada, revista de 6 em 6 meses, é classificado neste Quadro no segmento "Empréstimos a particulares para consumo com prazo de fixação inicial de taxa até 1 ano", enquanto que um outro novo empréstimo ao consumo a três anos com taxa de juro fixa é classificado neste mesmo Quadro no segmento "Empréstimos a particulares para consumo com prazo de fixação inicial de taxa de 1 a 5 anos"; nos Quadros B.7.1.5 e B 7.1.6 estas duas operações são, em ambos os casos, classificadas no segmento "Empréstimos a particulares para consumo e outros fins - operações de 1 a 5 anos".

It should be noted that the maturity breakdown used in this Table refers to the initial rate fixation period and not to the original maturity, which is the criterion applied to interest rate statistics on outstanding amounts (see Note to Tables B.7.1.5 and B.7.1.6). For example, a new consumer credit at 3 years with indexed interest rate, revised every 6 months, is classified in this Table in the segment "Consumer credit to private individuals with an initial rate fixation up to 1 year", whereas another new consumer credit at 3 years with fixed interest rate is classified under "Consumer credit to private individuals with an initial rate fixation over 1 and up to 5 years"; in Tables B.7.1.5 and B.7.1.6 these transactions are both recorded under "Consumer credit and loans to other purposes to private individuals - over 1 and up to 5 years".

B.7.1.3 TAXAS DE JURO SOBRE NOVAS OPERAÇÕES DE DEPÓSITOS COM PRAZO ACORDADO[1] DE RESIDENTES NA ÁREA DO EURO EM INSTITUIÇÕES FINANCEIRAS MONETÁRIAS

Médias ponderadas

INTEREST RATES ON NEW DEPOSITS WITH AGREED MATURITY[1] PLACED BY RESIDENTS IN THE EURO AREA WITH MONETARY FINANCIAL INSTITUTIONS

Weighted averages

Fonte / Source: Banco de Portugal

Em percentagem / Percentage

	Sociedades não financeiras		Particulares	
	Total	Do qual: Até 1 ano	Total	Do qual: Até 1 ano
	1	2	3	4
03 Jan	2.71	2.71	2.38	2.38
Fev	2.62	2.62	2.29	2.30
Mar	2.49	2.49	2.16	2.17
Abr	2.43	2.43	2.11	2.11
Mai	2.51	2.51	2.08	2.07
Jun	2.08	2.08	1.94	1.95
Jul	2.03	2.03	1.82	1.81
Ago	2.01	2.01	1.75	1.73
Set	2.02	2.02	1.86	1.84
Out	2.00	2.00	1.87	1.86
Nov	2.18	2.18	1.83	1.82
Dez	2.15	2.15	1.86	1.85

	1	2	3	4
	Total	Up to 1 year Of which:	Total	Up to 1 year Of which:
	Non-financial corporations		Private individuals	

(1) Inclui depósitos a prazo e de poupança e equiparados a depósitos (excluindo acordos de recompra). / Includes time deposits, savings' deposits and deposit-like instruments (excluding repurchase agreements).

As taxas de juro das novas operações de depósito apresentadas neste Quadro, por serem agregadas com recurso exclusivo aos montantes das operações, não podem ser interpretadas como o contributo na margem para as taxas de juro dos saldos (ver Notas no fim da publicação relativas a este Capítulo). Tal implica, nomeadamente, que se perde o significado habitual dos *spreads* face aos indexantes relevantes.

Given that the interest rates on new business loans presented in this Table are weighted only by volumes and that the breakdown refers to the initial rate fixation period of the rate and not to the original maturity, the interest rates on new business should not be interpreted as a contribute at the margin to the interest rates on outstanding amounts (see Notes to this Chapter at the end of this publication). In particular, this implies that the usual meaning of spreads vis-à-vis the relevant reference rates is lost.

B.7.1.4 MONTANTES DE NOVAS OPERAÇÕES DE DEPÓSITOS COM PRAZO ACORDADO[1] DE RESIDENTES NA ÁREA DO EURO EM INSTITUIÇÕES FINANCEIRAS MONETÁRIAS

Volumes mensais

NEW DEPOSITS WITH AGREED MATURITY[1] PLACED BY RESIDENTS IN THE EURO AREA WITH MONETARY FINANCIAL INSTITUTIONS

Monthly volumes

Fonte / Source: Banco de Portugal

10^6euros

	Sociedades não financeiras		Particulares	
	Total	Do qual: Até 1 ano	Total	Do qual: Até 1 ano
03 Jan	6 929	6 913	8 914	8 470
Fev	5 523	5 508	8 449	7 946
Mar	5 662	5 649	8 908	8 517
Abr	7 441	7 421	8 289	7 932
Mai	6 334	6 326	8 038	7 620
Jun	5 297	5 289	7 806	7 565
Jul	6 022	6 013	8 761	8 390
Ago	5 098	5 071	8 468	7 907
Set	5 515	5 510	9 464	8 803
Out	5 856	5 844	8 124	7 704
Nov	5 137	5 132	7 293	7 016
Dez	4 491	4 479	8 463	7 893

	1	2	3	4
	Total	Up to 1 year Of which:	Total	Up to 1 year Of which:
	Non-financial corporations		Private individuals	

(1) Inclui depósitos a prazo e de poupança e equiparados a depósitos (excluindo acordos de recompra). / Includes time deposits, savings' deposits and deposit-like instruments (excluding repurchase agreements).

B.7.1.5 TAXAS DE JURO DE SALDOS DE EMPRÉSTIMOS[1] CONCEDIDOS POR INSTITUIÇÕES FINANCEIRAS MONETÁRIAS A RESIDENTES NA ÁREA DO EURO

Médias ponderadas

INTEREST RATES ON OUTSTANDING AMOUNTS OF LOANS[1] GRANTED BY MONETARY FINANCIAL INSTITUTIONS TO RESIDENTS IN THE EURO AREA

Weighted averages

Fonte / Source: Banco de Portugal

Em percentagem / Percentage

	Sociedades não financeiras			Particulares					Por memória: descobertos bancários	
				Habitação		Consumo e outros fins				
	Até 1 ano[2]	De 1 a 5 anos[2]	A mais de 5 anos[2]	Total	Do qual: A mais de 5 anos[2]	Até 1 ano[2]	De 1 a 5 anos[2]	A mais de 5 anos[2]	Sociedades não financeiras	Particulares
	1	2	3	4	5	6	7	8	9	10
03 Jan	5.49	4.97	4.83	4.92	4.90	9.00	8.30	7.13	5.34	10.15
Fev	5.31	4.87	4.73	4.77	4.75	8.94	8.21	7.09	5.10	10.30
Mar	5.02	4.66	4.53	4.68	4.66	8.96	8.15	6.92	4.71	10.23
Abr	5.01	4.58	4.49	4.55	4.53	8.21	8.13	6.87	4.70	10.24
Mai	4.89	4.50	4.38	4.43	4.41	8.97	8.08	6.81	4.57	10.08
Jun	4.70	4.37	4.21	4.28	4.26	9.04	8.08	6.72	4.35	10.22
Jul	4.63	4.26	4.15	4.16	4.13	8.84	7.98	6.83	4.31	10.17
Ago	4.53	4.18	4.12	4.02	3.99	8.72	7.93	6.79	4.18	9.81
Set	4.56	4.17	4.13	3.94	3.92	8.72	7.91	6.80	4.23	9.97
Out	4.52	4.14	4.08	3.89	3.87	8.72	7.82	6.74	4.19	10.00
Nov	4.56	4.14	4.11	3.85	3.83	8.86	7.88	6.74	4.25	10.11
Dez	4.60	4.16	4.14	3.84	3.82	8.89	7.84	6.73	4.29	9.80

	1	2	3	4	5	6	7	8	9	10
	Up to 1 year[2]	Over 1 and up to 5 years[2]	Over 5 years[2]	Total	Over 5 years[2] Of which	Up to 1 year[2]	Over 1 and up to 5 years[2]	Over 5 years[2]	Non-financial corporations	Private individuals
	Non-financial corporations			For house purchases		Consumer credit and other purposes				
				Private individuals					Memo items: bank overdrafts	

(1) Operações denominadas em euros. / Transactions denominated in euros.
(2) O prazo relevante é o prazo contratual das operações. / Breakdown by original maturity.

Chama-se a atenção para o facto da desagregação por prazos usada neste Quadro corresponder à maturidade contratual, enquanto nos Quadros B.7.1.1 e B.7.1.2, relativos a novas operações, o critério de desagregação respeita aos prazos de fixação inicial da taxa de juro (ver Nota aos Quadros B.7.1.1 e B.7.1.2). Por exemplo, tanto um empréstimo ao consumo a três anos com taxa de juro indexada, revista de 6 em 6 meses, como um empréstimo ao consumo a três anos com taxa de juro fixa são classificados neste Quadro no mesmo segmento, ou seja em "Empréstimos a particulares para consumo e outros fins - operações de 1 a 5 anos", enquanto nos Quadros B.7.1.1 e B.7.1.2 estas duas operações são classificadas em segmentos distintos, respectivamente em "Empréstimos a particulares para consumo com prazo de fixação inicial de taxa até 1 ano" e em "Empréstimos a particulares para consumo com prazo de fixação inicial de taxa de 1 a 5 anos".

It should be noted that the maturity breakdown used in this Table refers to the original maturity and not to the initial rate fixation period, which is the criterion applied to the interest rate statistics on new business (see Note to Tables B.7.1.1 and B.7.1.2). For example, both a new consumer credit at 3 years with indexed interest rate, revised every 6 months, and with fixed interest rate are classified in this Table in the same segment "Consumer credit and loans to other purposes to private individuals - over 1 and up to 5 years", whereas in Tables B.7.1.1 and B.7.1.2 they are included in separate segments, "Consumer credit to private individuals with an initial rate fixation up to 1 year" and "Consumer credit to private individuals with an initial rate fixation over 1 and up to 5 years", respectively.

B.7.1.6 SALDOS DE EMPRÉSTIMOS[1] CONCEDIDOS POR INSTITUIÇÕES FINANCEIRAS MONETÁRIAS A RESIDENTES NA ÁREA DO EURO

Saldos em fim de mês

OUTSTANDING AMOUNTS OF LOANS[1] GRANTED BY MONETARY FINANCIAL INSTITUTIONS TO RESIDENTS IN THE EURO AREA

End-of-month figures

Fonte / Source: Banco de Portugal

10^6 euros

	Sociedades não financeiras			Particulares					Por memória: descobertos bancários	
				Habitação		Consumo e outros fins				
	Até 1 ano[2]	De 1 a 5 anos[2]	A mais de 5 anos[2]	Total	Do qual: A mais de 5 anos[2]	Até 1 ano[2]	De 1 a 5 anos[2]	A mais de 5 anos[2]	Sociedades não financeiras	Particulares
	1	2	3	4	5	6	7	8	9	10
03 Jan	41 174	18 945	16 215	65 540	64 173	6 505	5 654	6 285	24 828	3 037
Fev	41 747	19 089	16 316	65 534	64 150	6 435	5 792	6 209	24 619	2 981
Mar	42 075	19 041	16 348	66 116	64 700	6 434	5 693	6 204	24 167	3 030
Abr	42 140	19 293	16 431	66 619	65 222	6 433	5 624	6 271	24 513	3 040
Mai	42 395	19 277	16 644	67 077	65 783	6 527	5 655	6 302	24 597	2 965
Jun	42 850	19 313	16 445	67 903	66 589	6 560	5 714	6 373	24 616	2 999
Jul	41 923	19 411	16 684	68 199	66 969	6 007	5 774	6 571	24 161	2 977
Ago	41 679	19 405	16 701	68 853	67 643	5 911	5 808	6 580	24 137	2 927
Set	41 533	19 654	17 437	68 900	67 736	5 950	5 793	6 629	24 189	3 005
Out	40 319	20 157	17 690	68 756	67 635	5 949	5 823	6 730	23 538	2 976
Nov	40 441	20 310	18 068	67 554	66 562	5 769	5 658	6 678	23 861	2 957
Dez	40 512	21 104	19 817	66 290	65 316	6 044	5 839	6 827	23 604	3 134

	1	2	3	4	5	6	7	8	8	10
	Up to 1 year [2]	Over 1 and up to 5 years[2]	Over 5 years[2]	Total	Over 5 years[2] Of which:	Up to 1 year [2]	Over 1 and up to 5 years[2]	Over 5 years[2]	Non-financial corporations	Private individuals
	Non-financial corporations			For house purchases		Consumer credit and other purposes				
				Private individuals					Memo items: bank overdrafts	

(1) Operações denominadas em euros./ Transactions denominated in euros.
(2) O prazo relevante é o prazo contratual das operações. / Breakdown by original maturity.

Chama-se a atenção para o facto da desagregação por prazos usada neste Quadro corresponder à maturidade contratual, enquanto nos Quadros B.7.1.1 e B.7.1.2, relativos a novas operações, o critério de desagregação respeita aos prazos de fixação inicial da taxa de juro (ver Nota aos Quadros B.7.1.1 e B.7.1.2). Por exemplo, tanto um empréstimo ao consumo a três anos com taxa de juro indexada, revista de 6 em 6 meses, como um empréstimo ao consumo a três anos com taxa de juro fixa são classificados neste Quadro no mesmo segmento, ou seja em "Empréstimos a particulares para consumo e outros fins - operações de 1 a 5 anos", enquanto nos Quadros B.7.1.1 e B.7.1.2 estas duas operações são classificadas em segmentos distintos, respectivamente em "Empréstimos a particulares para consumo com prazo de fixação inicial de taxa até 1 ano" e em "Empréstimos a particulares para consumo com prazo de fixação inicial de taxa de 1 a 5 anos".

It It should be noted that the maturity breakdown used in this Table refers to the original maturity and not to the initial rate fixation period, which is the criteria applied to the interest rate statistics on new business (see Note to Tables B.7.1.1 and B.7.1.2). For example, both a new consumer credit at 3 years with indexed interest rate, revised every 6 months, and with fixed interest rate are classified in this Table in the same segment "Consumer credit and loans to other purposes to private individuals - over 1 and up to 5 years", whereas in Tables B.7.1.1 and B.7.1.2 they are included in separate segments, "Consumer credit to private individuals with an initial rate fixation up to 1 year" and "Consumer credit to private individuals with an initial rate fixation over 1 and up to 5 years", respectively.

B.7.1.7 TAXAS DE JURO DE SALDOS DE DEPÓSITOS COM PRAZO ACORDADO[1] DE RESIDENTES NA ÁREA DO EURO EM INSTITUIÇÕES FINANCEIRAS MONETÁRIAS

Médias ponderadas

INTEREST RATES ON OUTSTANDING AMOUNTS OF DEPOSITS WITH AGREED MATURITY[1] PLACED BY RESIDENTS IN THE EURO AREA WITH MONETARY FINANCIAL INSTITUTIONS

Weighted averages

Fonte / Source: Banco de Portugal

Em percentagem / Percentage

	Sociedades não financeiras			Particulares		
	Responsabilidades à vista	Depósitos com prazo acordado[1]		Responsabilidades à vista	Depósitos com prazo acordado[1]	
		Até 2 anos	A mais de 2 anos		Até 2 anos	A mais de 2 anos
	1	2	3	4	5	6
03 Jan	0.69	2.84	4.75	0.30	2.51	3.68
Fev	0.64	2.70	4.76	0.27	2.36	3.12
Mar	0.61	2.60	4.75	0.26	2.25	3.06
Abr	0.63	2.56	4.75	0.26	2.22	2.94
Mai	0.62	2.50	4.73	0.28	2.18	2.79
Jun	0.54	2.26	4.72	0.23	2.12	2.69
Jul	0.44	2.19	4.36	0.24	2.09	2.50
Ago	0.45	2.12	4.36	0.24	2.04	2.46
Set	0.44	2.14	4.33	0.24	2.01	2.43
Out	0.45	2.13	4.34	0.25	2.00	2.43
Nov	0.52	2.21	4.71	0.25	1.99	2.42
Dez	0.48	2.30	4.70	0.25	1.99	2.41
	1	2	3	4	5	6
	Overnight	Up to 2 years	Over 2 years	Overnight	Up to 2 years	Over 2 years
		Deposits with agreed maturity[1]			Deposits with agreed maturity[1]	
	Non-financial corporations			Private individuals		

(1) Inclui depósitos a prazo e de poupança e equiparados a depósitos (excluindo acordos de recompra). / Includes time deposits, savings' deposits and deposit-like instruments (excluding repurchase agreements).

B.7.1.8 SALDOS DE DEPÓSITOS COM PRAZO ACORDADO[1] DE RESIDENTES NA ÁREA DO EURO EM INSTITUIÇÕES FINANCEIRAS MONETÁRIAS

Saldos em fim de mês

OUTSTANDING AMOUNTS OF DEPOSITS WITH AGREED MATURITY[1] PLACED BY RESIDENTS IN THE EURO AREA WITH MONETARY FINANCIAL INSTITUTIONS

End-of-month figures

Fonte / Source: Banco de Portugal

10^6 euro

	Sociedades não financeiras			Particulares		
	Responsabilidades à vista	Depósitos com prazo acordado[1]		Responsabilidades à vista	Depósitos com prazo acordado[1]	
		Até 2 anos	A mais de 2 anos		Até 2 anos	A mais de 2 anos
	1	2	3	4	5	6
03 Jan	11 265	8 602	1 181	24 887	58 689	2 171
Fev	11 085	8 460	1 180	24 721	58 217	2 282
Mar	11 603	8 388	1 171	24 672	57 404	2 546
Abr	11 712	8 327	1 172	24 380	57 381	2 601
Mai	11 441	9 439	1 154	24 321	57 301	2 722
Jun	12 189	9 809	1 159	25 410	56 785	2 807
Jul	12 190	10 480	1 159	26 734	56 270	2 758
Ago	11 551	10 629	1 157	26 605	56 237	2 726
Set	12 596	10 649	1 162	26 492	56 928	2 718
Out	12 266	10 918	1 158	25 685	56 827	2 710
Nov	12 594	10 949	1 310	26 807	57 209	2 713
Dez	13 740	10 751	1 306	26 501	57 562	2 772
	1	2	3	4	5	6
	Overnight	Up to 2 years	Over 2 years	Overnight	Up to 2 years	Over 2 years
		Deposits with agreed maturity[1]			Deposits with agreed maturity[1]	
	Non-financial corporations			Private individuals		

(1) Inclui depósitos a prazo e de poupança e equiparados a depósitos (excluindo acordos de recompra). / Includes time deposits, savings' deposits and deposit-like instruments (excluding repurchase agreements).

B.7.2.1 CUSTOS POR NATUREZA DE OUTRAS INSTITUIÇÕES FINANCEIRAS MONETÁRIAS (continua)

Valores acumulados desde o início do ano

OTHER MONETARY FINANCIAL INSTITUTIONS' OPERATING COSTS (to be continued)

Cumulative values since the beginning of the year

Fonte / Source: Banco de Portugal

10^6 euros

		Recursos de instituições de crédito				Outros recursos					
		Instituições de crédito no País		Instituições de crédito no estrangeiro	Total	Depósitos	Empréstimos	Títulos	Capitais próprios e equiparados	Garantias recebidas	Compromissos assumidos por terceiros
		das quais: Banco de Portugal	Total								
		1	2	3	4=2+3	5	6	7	8	9	10
98	Jun	10	552	828	1 380	1 590	1	723	111	1	0
	Set	13	779	1 242	2 021	2 365	2	1 529	169	1	1
	Dez	19	1 059	1 694	2 754	3 074	3	1 872	238	2	2
99	Mar	7	266	400	666	598	1	481	59	1	0
	Jun	16	479	778	1 257	1 146	1	975	117	1	1
	Set	31	709	1 213	1 922	1 681	1	1 466	179	1	1
	Dez	46	984	1 690	2 675	2 235	1	1 817	247	2	2
00	Mar	16	309	509	819	611	0	463	83	0	1
	Jun	33	498	1 101	1 598	1 257	0	869	164	1	1
	Set	55	788	1 745	2 533	2 013	1	1 277	261	1	1
	Dez	73	1 012	2 752	3 764	2 869	1	1 850	358	1	2
01	Mar	18	256	818	1 074	899	0	511	109	0	0
	Jun	30	476	1 688	2 164	1 791	0	1 011	226	1	0
	Set	39	673	2 485	3 158	2 618	0	1 558	341	1	1
	Dez	44	845	3 357	4 202	3 418	1	2 206	450	3	1
02	Mar	6	199	702	901	714	0	507	96	0	1
	Jun	10	380	1 437	1 817	1 411	1	974	187	1	1
	Set	12	593	2 193	2 786	2 130	1	2 079	282	1	3
	Dez	15	830	2 997	3 827	2 906	1	2 381	380	2	5
03	Mar	1	193	681	874	634	0	570	88	1	1
	Jun	3	383	1 347	1 730	1 209	1	819	169	2	2
	Set	4	562	1 976	2 537	1 721	1	1 192	246	2	3

	1	2	3	4=2+3	5	6	7	8	9	10
	Banco de Portugal	Total	Foreign credit institutions	Total	Deposits	Loans	Securities	Capital accounts	Received guarantees	Commitments assumed by third parties
	of which: Domestic credit institutions									
	Credit institutions resources				Other resources					

B.7.2.1 CUSTOS POR NATUREZA DE OUTRAS INSTITUIÇÕES FINANCEIRAS MONETÁRIAS (continuação)

Valores acumulados desde o início do ano

OTHER MONETARY FINANCIAL INSTITUTIONS' OPERATING COSTS (continued)

Cumulative values since the beginning of the year

Fonte / Source: Banco de Portugal

10^6 euros

		Operações cambiais, de taxa de juro e sobre cotações				Serviços bancários e operações realizadas por terceiros	Outros custos				Total
		das quais:			Total		dos quais:			Total	
		Operações cambiais à vista	Operações cambiais a prazo	Operações de *swap*			Custos com o pessoal	Fornecimentos e serviços de terceiros	Amortizações e provisões do exercício		
		11	12	13	14	15	16	17	18	19	20=4+...+10+14+15+19
98	Jun	752	71	438	1 678	55	948	596	877	3 202	8 741
	Set	1 370	123	2 465	4 595	86	1 372	901	1 259	4 344	15 113
	Dez	2 092	169	3 068	6 222	117	1 847	1 247	2 459	6 655	20 937
99	Mar	1 135	156	914	2 559	33	472	299	694	1 777	6 173
	Jun	2 317	163	1 659	4 693	66	997	641	1 349	3 491	11 747
	Set	4 189	172	2 368	7 518	100	1 501	973	2 059	5 127	17 997
	Dez	5 053	196	3 202	9 450	143	2 007	1 405	2 906	7 400	23 972
00	Mar	639	110	1 098	2 094	48	535	342	734	2 375	6 494
	Jun	1 700	130	2 037	4 420	88	1 051	697	1 464	4 003	12 402
	Set	2 957	165	3 088	6 989	135	1 572	1 076	2 082	5 673	18 883
	Dez	4 348	194	4 630	10 223	177	2 171	1 559	3 206	8 109	27 354
01	Mar	1 373	135	1 697	3 558	42	519	370	572	2 297	8 491
	Jun	2 469	157	3 091	6 331	90	1 069	791	1 183	4 113	15 728
	Set	3 626	210	4 506	9 126	138	1 529	1 210	1 731	5 742	22 682
	Dez	4 410	265	5 878	11 612	190	2 088	1 717	2 731	7 900	29 981
02	Mar	885	57	1 414	2 542	53	518	415	887	2 180	6 994
	Jun	2 088	275	2 786	5 525	112	1 048	875	1 670	4 202	14 230
	Set	3 054	269	4 358	8 414	169	1 590	1 328	2 360	6 249	22 115
	Dez	4 203	296	5 748	11 185	229	2 164	1 835	3 461	8 737	29 652
03	Mar	1 308	43	1 344	2 870	54	535	423	643	1 925	7 017
	Jun	2 721	92	3 400	6 876	111	1 096	888	1 690	4 376	15 294
	Set	4 363	108	5 161	10 646	170	1 638	1 364	2 510	6 555	23 074

	11	12	13	14	15	16	17	18	19	20=4+...+10+14+15+19
	Spot foreign exchange operations	Forward foreign exchange operations	Swap operations	Total	Bank services and third parties operations	Personnel costs	Supplies and services from third parties	Depreciation and provisions	Total	Total
	of which:					of which:				
	Foreign exchange, interest rate and quotation operations					Other costs				

B.7.2.2 PROVEITOS POR NATUREZA DE OUTRAS INSTITUIÇÕES FINANCEIRAS MONETÁRIAS (continua)

Valores acumulados desde o início do ano

OTHER MONETARY FINANCIAL INSTITUTIONS' OPERATING INCOME (to be continued)

Cumulative values since the beginning of the year

Fonte / Source: Banco de Portugal

10^6 euros

		Aplicações em instituições de crédito				Outras aplicações			
		Instituições de crédito no país		Instituições de crédito no estrangeiro	Total	Crédito	Títulos	Garantias prestadas	Compromissos perante terceiros
		das quais: Banco de Portugal	Total						
		1	2	3	4=2+3	5	6	7	8
98	Jun	167	724	865	1 589	2 984	1 665	65	14
	Set	232	1 016	1 246	2 261	4 533	3 056	93	30
	Dez	284	1 363	1 660	3 024	6 094	4 047	127	44
99	Mar	54	334	347	681	1 519	812	33	7
	Jun	103	598	658	1 256	3 016	1 696	67	13
	Set	149	876	1000	1 876	4 516	2 399	102	28
	Dez	195	1 201	1 390	2 591	6 090	3 231	139	37
00	Mar	54	375	400	775	1 738	802	38	10
	Jun	113	632	809	1 441	3 533	1 693	75	25
	Set	188	980	1 241	2 221	5 641	2 380	110	36
	Dez	268	1 358	1 839	3 197	7 980	3 039	150	49
01	Mar	78	348	503	851	2 417	749	38	10
	Jun	157	677	996	1 673	4 924	1 526	77	21
	Set	227	987	1 463	2 450	7 255	2 111	115	28
	Dez	287	1 264	1 908	3 172	9 659	3 056	159	37
02	Mar	52	287	336	622	2 256	756	46	11
	Jun	100	570	686	1 256	4 472	1 505	88	22
	Set	151	867	1 072	1 939	6 791	2 514	135	36
	Dez	205	1 181	1 433	2 614	9 169	3 222	183	48
03	Mar	36	253	282	535	2 198	743	47	13
	Jun	69	499	552	1 051	4 297	1 526	98	28
	Set	97	724	810	1 534	6 270	2 137	151	39

	1	2	3	4=2+3	5	6	7	8
	Banco de Portugal	Total	Foreign credit institutions	Total	Credit	Securities	Guarantees	Commitments vis-à-vis third parties
	of which: Domestic credit institutions							
	Investment on credit institutions				Other investments			

B.7.2.2 PROVEITOS POR NATUREZA DE OUTRAS INSTITUIÇÕES FINANCEIRAS MONETÁRIAS (continuação)

Valores acumulados desde o início do ano

OTHER MONETARY FINANCIAL INSTITUTIONS' OPERATING INCOME (continued)

Cumulative values since the beginning of the year

Fonte / Source: Banco de Portugal

10^6 euros

		Operações cambiais, de taxa de juro e sobre cotações				Serviços bancários e operações realizadas por conta de terceiros	Outros proveitos	Total	Resultado de exploração
		dos quais: Operações cambiais à vista	Operações cambiais a prazo	Operações de *swap*	Total				
		9	10	11	12	13	14	15=4+...+8+12+13+14	16
98	Jun	830	77	1 399	2 694	344	1 095	10 449	1 708
	Set	1 436	136	2 616	4 799	526	1 287	16 584	1 471
	Dez	2 215	156	3 241	6 483	742	2 077	22 637	1 700
99	Mar	1 203	107	969	2 650	184	780	6 665	491
	Jun	2 394	121	1 808	4 944	393	1 323	12 708	961
	Set	4 280	121	2 603	7 880	604	1 816	19 220	1 223
	Dez	5 186	176	3 493	9 951	865	2 773	25 676	1 704
00	Mar	661	139	1 195	2 220	268	1 188	7 039	545
	Jun	1 734	167	2 167	4 594	506	1 709	13 576	1 175
	Set	2 971	254	3 285	7 238	780	2 197	20 602	1 719
	Dez	4 373	242	4 851	10 452	1 061	3 040	28 969	1 615
01	Mar	1 331	189	1 649	3 576	242	1 167	9 051	560
	Jun	2 533	104	3 033	6 324	494	1 911	16 949	1 221
	Set	3 718	141	4 446	9 129	751	2 424	24 264	1 582
	Dez	4 534	206	5 978	11 822	1 032	3 236	32 173	2 191
02	Mar	932	56	1 496	2 663	260	1 037	7 651	657
	Jun	2 201	167	2 909	5 666	532	1 803	15 342	1 113
	Set	3 192	162	4 422	8 469	800	2 572	23 256	1 141
	Dez	4 276	192	5 979	11 335	1 116	3 826	31 513	1 861
03	Mar	1 304	48	1 382	2 901	280	803	7 520	504
	Jun	2 695	104	3 552	6 985	581	1 829	16 396	1 102
	Set	4 377	109	5 408	10 835	906	2 715	24 587	1 513

	9	10	11	12	13	14	15 =4+...+8+12+13+14	16
	Spot foreign exchange operations	Forward foreign exchange operations	Swap operations	Total	Bank services and operations on account of third parties	Other income	Total	Operating profit / loss
	of which: Foreign exchange, interest rate and quotation operations							

B.8.1.1 BALANÇO DOS FUNDOS DE INVESTIMENTO MOBILIÁRIO[1] — BALANCE SHEET OF MUTUAL FUNDS[1]

VALORES LÍQUIDOS POR TIPO DE FUNDO[2] — NET VALUES BROKEN DOWN BY TYPE OF FUNDS[2]

Saldos em fim de trimestre — **End-of-quarter figures**

Fonte / Source: CMVM e Banco de Portugal./ Securities Market Commission and Banco de Portugal

10^6 euros

		Fundos de acções	Fundos de obrigações	Fundos de tesouraria[1]	Fundos de poupança reforma	Fundos de poupança em acções	Fundos de fundos	Fundos mistos	Não classificados	Total
		1	2	3	4	5	6	7	8	9=1+...+8
98	Set	2 092.5	7 579.3	5 677.9	923.3	271.4	4 242.7	2 187.7	0.0	22 974.8
	Dez	2 583.1	7 660.4	5 967.8	1 072.1	386.3	4 088.6	2 196.9	0.0	23 955.3
99	Mar	2 555.4	7 949.0	6 660.8	1 090.7	381.4	3 965.4	2 105.9	0.0	24 708.5
	Jun	2 527.7	7 879.9	7 084.5	1 095.8	376.1	3 686.7	1 947.9	0.0	24 598.6
	Set	2 418.4	7 282.7	7 588.5	1 082.8	376.5	3 473.2	1 722.7	0.0	23 944.7
	Dez	3 015.0	6 787.4	7 114.0	1 179.9	507.4	3 652.0	1 831.7	0.0	24 087.4
00	Mar	3 262.2	6 218.1	7 000.1	1 191.4	556.1	3 189.6	1 796.6	0.0	23 214.0
	Jun	3 055.8	5 922.1	6 784.1	1 177.9	534.1	3 147.0	1 822.9	0.0	22 443.9
	Set	3 136.8	5 641.2	6 729.2	1 202.7	537.7	3 134.3	1 932.2	0.0	22 314.2
	Dez	2 902.1	5 700.6	6 073.8	1 245.7	510.1	2 936.9	2 074.0	0.0	21 443.3
01	Mar	2 600.8	5 885.5	6 350.9	1 227.2	473.9	2 570.9	1 913.9	0.0	21 023.1
	Jun	2 314.7	6 010.6	6 419.8	1 211.2	417.7	2 440.3	1 756.0	0.0	20 570.3
	Set	1 808.3	6 192.5	6 909.2	1 203.5	355.4	1 987.0	1 524.8	0.0	19 980.6
	Dez	2 025.1	6 466.6	7 464.2	1 306.2	439.6	1 884.4	1 514.7	0.0	21 100.8
02	Mar	2 252.1	6 740.2	7 791.0	1 295.5	448.2	1 731.2	1 204.8	0.0	21 463.0
	Jun	1 868.2	6 871.3	8 086.0	1 277.1	402.5	1 495.9	1 133.0	0.0	21 134.0
	Set	1 287.4	6 873.3	8 128.0	1 279.2	317.9	1 259.9	973.5	0.0	20 119.4
	Dez	1 317.4	6 597.6	8 262.5	1 355.5	349.5	1 113.9	947.3	0.0	19 943.8
03	Mar	1 130.3	6 819.2	8 315.3	1 345.5	329.4	969.0	954.6	0.0	19 863.3
	Jun	1 347.8	7 252.4	8 227.7	1 383.5	365.7	957.6	968.3	0.0	20 502.9
	Set	1 258.9	7 794.0	8 375.3	1 410.8	367.8	923.4	1 029.1	0.0	21 159.3
	Dez	1 383.5	8 161.2	8 213.9	1 533.1	394.7	944.8	1 168.4	0.0	21 799.5

	1	2	3	4	5	6	7	8	9=1+...+8
	Equity-based funds	Bond funds	*Fundos de tesouraria*[1]	Retirement saving funds	Share saving funds	Funds of funds	Mixed funds	Non-classified	Total

(1) Não inclui Fundos do Mercado Monetário que em termos estatísticos são considerados Outras Instituições Financeiras Monetárias./ Does not include Money Market Funds which in statistical terms are considered as Other Monetary Financial Institutions.
(2) Os valores líquidos incluem os montantes aplicados acrescidos de activos diversos líquidos de empréstimos e de passivos diversos. Desta forma, o total deste quadro não coincide com o total dos Quadros B.8.1.2.1, B.8.1.2.2, B.8.1.2.3 e B.8.1.2.4. / Net values include the amounts invested plus sundry assets less loans and sundry liabilities, wherefore the total of this table does not correspond to the total of Tables B.8.1.2.1, B.8.1.2.2, B.8.1.2.3 and B.8.1.2.4.

B.8.1.2.1 COMPOSIÇÃO DA CARTEIRA DE APLICAÇÕES DOS FUNDOS DE INVESTIMENTO MOBILIÁRIO[1] — COMPOSITION OF THE INVESTMENTS PORTFOLIO OF MUTUAL FUNDS[1]

MONTANTES APLICADOS POR SECTOR INSTITUCIONAL — AMOUNTS INVESTED BROKEN DOWN BY INSTITUTIONAL SECTORS

Saldos em fim de trimestre — **End-of-quarter figures**

Fonte / Source: CMVM e Banco de Portugal./ Securities Market Commission and Banco de Portugal

10^6 euros

		Sector residente							Sector não residente					Total
									Outros países da área do euro		Países fora da área do euro		Total	
		Instituições financeiras monetárias	Outros interme-diários financeiros e auxiliares financeiros	Sociedades de seguros e fundos de pensões	Administração central (AC)	Administrações públicas (excepto AC)	Sociedades não financeiras	Total	Instituições financeiras monetárias	Sector não monetário	Instituições financeiras monetárias	Sector não monetário		
		1	2	3	4	5	6	7=1+...+6	8	9	10	11	12=8+...+11	13=7+12
98	Set	5 175.5	3 805.4	82.0	4 208.8	81.2	3 971.6	17 324.4	576.8	2 397.2	760.2	2 073.2	5 807.5	23 131.8
	Dez	5 135.4	3 928.9	116.6	4 482.7	80.2	4 324.5	18 068.2	673.3	2 619.5	693.8	2 044.9	6 031.5	24 099.7
99	Mar	5 096.9	3 675.4	122.8	3 951.0	97.5	4 307.3	17 250.9	718.0	3 470.3	680.2	2 757.4	7 625.9	24 876.8
	Jun	5 199.0	3 418.0	163.8	3 698.2	94.4	4 189.8	16 763.2	1 093.1	3 423.6	552.4	2 989.6	8 058.7	24 821.9
	Set	5 345.0	3 119.0	150.9	2 692.8	91.6	3 916.8	15 316.2	1 255.4	3 610.2	650.5	3 312.5	8 828.7	24 144.8
	Dez	5 275.9	3 206.1	170.9	2 024.1	90.0	3 967.8	14 734.9	1 107.4	4 049.1	642.8	3 705.2	9 504.5	24 239.3
00	Mar	4 486.2	2 879.0	129.0	1 882.9	60.9	3 694.7	13 132.7	1 290.2	4 215.7	774.7	3 990.5	10 271.0	23 403.7
	Jun	4 505.1	2 836.7	1.0	1 843.9	26.9	3 665.2	12 878.7	1 390.4	3 871.0	722.1	3 794.1	9 777.6	22 656.2
	Set	3 983.7	2 737.8	0.0	1 744.7	21.9	3 584.1	12 072.2	1 572.6	4 365.8	659.0	3 909.0	10 506.4	22 578.6
	Dez	3 582.7	2 553.6	0.0	1 593.7	17.4	2 824.5	10 571.8	1 548.6	4 849.8	725.8	3 853.8	10 978.0	21 549.8
01	Mar	3 521.4	2 245.2	0.0	1 309.7	17.1	2 510.3	9 603.7	1 584.9	5 153.4	722.4	4 142.2	11 602.9	21 206.7
	Jun	3 151.1	2 060.0	0.0	1 251.8	2.1	2 483.0	8 948.0	1 709.9	4 951.1	1 020.2	4 101.7	11 782.8	20 730.8
	Set	3 470.1	1 736.4	0.0	919.0	1.9	2 636.0	8 763.4	1 598.4	4 943.2	1 036.0	3 750.3	11 328.0	20 091.4
	Dez	3 898.3	1 612.3	0.0	703.0	1.9	2 484.9	8 700.3	1 548.5	5 711.5	1 112.8	4 123.5	12 496.3	21 196.6
02	Mar	4 006.9	1 505.3	0.0	188.2	3.5	2 697.5	8 401.3	1 887.5	6 012.2	1 177.6	4 198.9	13 276.3	21 677.6
	Jun	3 888.2	1 366.8	0.0	180.5	2.9	2 323.2	7 761.6	2 038.5	5 779.6	1 193.5	4 540.8	13 552.5	21 314.0
	Set	3 546.5	1 133.8	0.0	180.9	2.9	2 575.6	7 439.7	2 063.5	5 507.5	1 211.4	4 118.7	12 901.2	20 340.9
	Dez	3 337.3	968.9	0.0	195.6	2.9	2 622.5	7 127.3	2 003.3	5 562.5	1 171.8	4 206.8	12 944.5	20 071.8
03	Mar	3 163.7	892.1	0.0	204.9	3.0	2 589.3	6 853.0	2 106.4	5 510.9	1 422.0	4 147.7	13 187.1	20 040.1
	Jun	3 554.1	865.6	0.0	248.7	0.0	2 523.0	7 191.4	2 018.0	5 663.1	1 357.2	4 550.5	13 588.8	20 780.2
	Set	3 278.7	854.4	0.0	264.3	1.1	2 720.1	7 118.5	2 195.9	5 943.1	1 458.0	4 682.0	14 278.9	21 397.4
	Dez	3 625.6	766.3	0.0	277.9	1.0	2 625.7	7 296.4	2 190.7	6 328.4	1 701.5	4 595.9	14 816.6	22 112.9

	1	2	3	4	5	6	7=1+...+6	8	9	10	11	12=8+...+11	13=7+12
	Monetary financial institutions	Other financial intermediaries and financial auxiliaries	Insurance companies and pension funds	Central government (CG)	General government (except CG)	Non-financial corporations	Total	Monetary financial institutions	Non-monetary sector	Monetary financial institutions	Non-monetary sector	Total	Total
								Other euro area countries		Non-euro area countries			
	Resident Sector							Non-resident Sector					

(1) Não inclui Fundos do Mercado Monetário que em termos estatísticos são considerados Outras Instituições Financeiras Monetárias./ Does not include Money Market Funds which in statistical terms are considered as Other Monetary Financial Institutions.

B.8.1.2.2 COMPOSIÇÃO DA CARTEIRA DE APLICAÇÕES DOS FUNDOS DE INVESTIMENTO MOBILIÁRIO[1]

COMPOSITION OF THE INVESTMENT PORTFOLIO OF MUTUAL FUNDS[1]

MONTANTES APLICADOS POR INSTRUMENTO FINANCEIRO E SECTOR

AMOUNTS INVESTED BROKEN DOWN BY FINANCIAL INSTRUMENT AND SECTOR

Saldos em fim de trimestre

End-of-quarter figures

Fonte / Source: CMVM e Banco de Portugal./ Securities Market Commission and Banco de Portugal

10^6 euros

		Depósitos			Títulos excepto acções			Acções e outras participações			Total
		Residentes[2]	Não residentes	Total	Residentes	Não residentes	Total	Residentes	Não residentes	Total	
		1	2	3=1+2	4	5	6=4+5	7	8	9=7+8	10=3+6+9
98	Set	3 325.4	23.4	3 348.8	8 595.5	4 575.9	13 171.5	5 403.4	1 208.1	6 611.6	23 131.8
	Dez	3 346.5	30.8	3 377.3	8 835.1	4 610.5	13 445.6	5 886.7	1 390.2	7 276.9	24 099.7
99	Mar	3 206.2	12.6	3 218.8	8 488.7	5 908.3	14 397.0	5 555.9	1 705.1	7 261.0	24 876.8
	Jun	3 321.1	7.9	3 329.0	8 249.1	6 256.7	14 505.8	5 193.0	1 794.1	6 987.1	24 821.9
	Set	3 506.8	1.4	3 508.3	7 205.4	6 848.1	14 053.5	4 603.9	1 979.1	6 583.1	24 144.8
	Dez	3 469.7	11.5	3 481.2	6 279.1	6 714.4	12 993.5	4 986.1	2 778.6	7 764.6	24 239.3
00	Mar	2 816.0	13.4	2 829.4	5 853.8	7 069.9	12 923.6	4 463.0	3 187.7	7 650.7	23 403.7
	Jun	2 963.9	20.9	2 984.9	5 651.1	6 778.6	12 429.6	4 263.7	2 978.0	7 241.7	22 656.2
	Set	2 461.6	9.4	2 470.9	5 490.0	7 309.5	12 799.5	4 120.7	3 187.5	7 308.1	22 578.6
	Dez	2 215.4	8.4	2 223.7	4 583.3	7 883.1	12 466.4	3 773.1	3 086.5	6 859.7	21 549.8
01	Mar	2 205.0	30.3	2 235.3	4 099.6	8 776.7	12 876.3	3 299.1	2 796.0	6 095.1	21 206.7
	Jun	1 879.9	0.8	1 880.7	4 235.7	8 930.1	13 165.8	2 832.4	2 852.0	5 684.4	20 730.8
	Set	2 268.0	2.3	2 270.2	4 185.2	9 140.8	13 326.0	2 310.2	2 185.0	4 495.2	20 091.4
	Dez	2 681.8	0.6	2 682.3	3 766.2	10 018.9	13 785.2	2 252.3	2 476.8	4 729.1	21 196.6
02	Mar	2 829.0	1.7	2 830.8	3 448.6	10 817.3	14 265.8	2 123.7	2 457.3	4 581.0	21 677.6
	Jun	2 721.1	0.6	2 721.6	3 210.0	11 518.6	14 728.6	1 830.5	2 033.4	3 863.8	21 314.0
	Set	2 419.5	0.5	2 420.1	3 557.7	11 435.8	14 993.4	1 462.5	1 464.9	2 927.4	20 340.9
	Dez	2 407.4	1.4	2 408.8	3 379.4	11 475.7	14 855.1	1 340.6	1 467.4	2 807.9	20 071.8
03	Mar	2 319.0	4.7	2 323.7	3 320.6	11 904.7	15 225.3	1 213.4	1 277.7	2 491.1	20 040.1
	Jun	3 006.7	6.7	3 013.4	2 907.1	12 070.1	14 977.2	1 277.6	1 512.0	2 789.6	20 780.2
	Set	2 576.6	1.4	2 578.0	3 270.7	12 872.0	16 142.7	1 271.2	1 405.5	2 676.7	21 397.4
	Dez	2 873.1	1.1	2 874.2	3 117.1	13 196.8	16 314.0	1 306.1	1 618.7	2 924.8	22 112.9

	1	2	3=1+2	4	5	6=4+5	7	8	9=7+8	10=3+6+9
	Residents[2]	Non-residents	Total	Residents	Non-residents	Total	Residents	Non-residents	Total	Total
	Deposits			Securities other than shares			Shares and other equity			

(1) Não inclui Fundos do Mercado Monetário que em termos estatísticos são considerados Outras Instituições Financeiras Monetárias./ Does not include Money Market Funds which in statistical terms are considered as Other Monetary Financial Institutions.
(2) No período de Dezembro de 1995 a Dezembro de 1996, este valor inclui os montantes referentes a não residentes. / From December 1995 to December1996, this figure includes the amounts relative to non-residents.

B.8.1.2.3 COMPOSIÇÃO DA CARTEIRA DE APLICAÇÕES DOS FUNDOS DE INVESTIMENTO MOBILIÁRIO[1]

COMPOSITION OF THE INVESTMENT PORTFOLIO OF MUTUAL FUNDS[1]

MONTANTES APLICADOS POR INSTRUMENTO FINANCEIRO, PRAZO ORIGINAL E MOEDA

AMOUNTS INVESTED BROKEN DOWN BY FINANCIAL INSTRUMENT, ORIGINAL MATURITY AND CURRENCY

Saldos em fim de trimestre

End-of-quarter figures

Fonte / Source: CMVM e Banco de Portugal./ Securities Market Commission and Banco de Portugal

10^6 euros

		Sector residente					Sector não residente					Moeda		Total
		Depósitos		Títulos excepto acções		Acções e outras participações	Depósitos		Títulos excepto acções		Acções e outras participações	Euro[2]	Outras moedas	
		Até 1 ano	A mais de 1ano	Até 1 ano	A mais de 1ano		Até 1 ano	A mais de 1ano	Até 1 ano	A mais de 1ano				
		1	2	3	4	5	6	7	8	9	10	11	12	13=1+...+10= =11+12
98	Set	3 264.2	61.2	2 022.5	6 573.0	5 403.4	23.4	0.0	1 562.1	3 013.8	1 208.1	22 155.3	976.5	23 131.8
	Dez	3 298.6	47.9	1 794.3	7 040.8	5 886.7	29.3	1.6	773.0	3 837.5	1 390.2	22 917.6	1 182.0	24 099.7
99	Mar	3 105.7	100.5	1 944.8	6 543.9	5 555.9	12.6	0.0	1 757.6	4 150.7	1 705.1	23 484.7	1 392.1	24 876.8
	Jun	3 137.5	183.6	1 853.5	6 395.6	5 193.0	7.9	0.0	1 724.6	4 532.1	1 794.1	23 261.1	1 560.8	24 821.9
	Set	3 240.1	266.7	1 597.9	5 607.5	4 603.9	1.4	0.0	2 043.2	4 804.9	1 979.1	22 610.2	1 534.6	24 144.8
	Dez	3 240.4	229.3	1 480.4	4 798.7	4 986.1	11.5	0.0	1 640.0	5 074.4	2 778.6	22 284.3	1 955.0	24 239.3
00	Mar	2 627.2	188.8	1 330.3	4 523.4	4 463.0	13.4	0.0	1 602.3	5 467.6	3 187.7	21 087.1	2 316.6	23 403.7
	Jun	2 870.0	93.9	1 389.6	4 261.5	4 263.7	20.9	0.0	625.3	6 153.3	2 978.0	20 392.3	2 263.9	22 656.2
	Set	2 389.2	72.4	1 398.0	4 092.0	4 120.7	9.4	0.0	580.8	6 728.7	3 187.5	20 293.2	2 285.4	22 578.6
	Dez	2 097.7	117.7	1 034.9	3 548.4	3 773.1	8.4	0.0	483.6	7 399.5	3 086.5	19 363.4	2 186.4	21 549.8
01	Mar	2 108.6	96.4	928.9	3 170.7	3 299.1	30.3	0.0	537.6	8 239.1	2 796.0	19 163.6	2 043.1	21 206.7
	Jun	1 798.3	81.6	1 161.9	3 073.8	2 832.4	0.8	0.0	622.6	8 307.6	2 852.0	18 650.7	2 080.2	20 730.8
	Set	2 187.5	80.5	1 526.3	2 659.0	2 310.2	2.3	0.0	347.5	8 793.2	2 185.0	18 436.1	1 655.3	20 091.4
	Dez	2 598.9	82.9	1 483.3	2 283.0	2 252.3	0.6	0.0	480.2	9 538.7	2 476.8	19 436.6	1 760.0	21 196.6
02	Mar	2 762.6	66.5	1 689.1	1 759.5	2 123.7	1.7	0.0	510.7	10 306.6	2 457.3	19 975.4	1 702.2	21 677.6
	Jun	2 649.1	72.0	1 463.0	1 747.0	1 830.5	0.6	0.0	410.5	11 108.0	2 033.4	19 874.0	1 440.1	21 314.0
	Set	2 387.3	32.3	1 852.7	1 704.9	1 462.5	0.5	0.0	330.5	11 105.3	1 464.9	19 280.4	1 060.5	20 340.9
	Dez	2 370.6	36.7	1 838.4	1 541.0	1 340.6	1.4	0.0	492.3	10 983.5	1 467.4	19 068.4	1 003.4	20 071.8
03	Mar	2 279.7	39.2	1 852.3	1 468.3	1 213.4	4.7	0.0	791.3	11 113.4	1 277.7	19 149.4	890.7	20 040.1
	Jun	2 989.6	17.1	1 750.1	1 157.0	1 277.6	6.7	0.0	679.8	11 390.3	1 512.0	19 734.5	1 045.7	20 780.2
	Set	2 546.7	29.9	1 930.8	1 339.9	1 271.2	1.4	0.0	707.8	12 164.3	1 405.5	20 420.2	977.2	21 397.4
	Dez	2 793.1	80.0	1 800.7	1 316.4	1 306.1	1.1	0.0	647.8	12 549.0	1 618.7	21 079.7	1 033.3	22 112.9

	1	2	3	4	5	6	7	8	9	10	11	12	13=1+...+10= =11+12
	Up to 1 Year	Over 1 Year	Up to 1 Year	Over 1 Year	Shares and other equity	Up to 1 Year	Over 1 Year	Up to 1 Year	Over 1 Year	Shares and other equity	Euro [2]	Other currencies	Total
	Deposits		Securities other than shares			Deposits		Securities other than shares					
	Resident sector					Non-resident sector					Currency		

(1) Não inclui Fundos do Mercado Monetário que em termos estatísticos são considerados Outras Instituições Financeiras Monetárias. / Does not include Money Market Funds which in statistical terms are considered as Other Monetary Financial Institutions.
(2) Inclui saldos nas denominações nacionais do euro. / Including balances expressed in the national denominations of the euro.

B.8.1.2.4 COMPOSIÇÃO DA CARTEIRA DE APLICAÇÕES DOS FUNDOS DE INVESTIMENTO MOBILIÁRIO[1]

COMPOSITION OF THE INVESTMENT PORTFOLIO OF MUTUAL FUNDS[1]

MONTANTES APLICADOS POR PAÍS EMITENTE

AMOUNTS INVESTED BROKEN DOWN BY ISSUING COUNTRY

Saldos em fim de trimestre

End-of-quarter figures

Fonte / Source:CMVM e Banco de Portugal./ Securities Market Commission and Banco de Portugal

10^6 euros

		Países da área do euro		Países fora da área do euro		Total	Por memória:							
		Portugal	Outros	Outros países da União Europeia	Países fora da União Europeia		Alemanha	Espanha	França	Itália	Luxemburgo	Reino Unido	Brasil	EUA
		1	2	3	4	5=1+...+4	6	7	8	9	10	11	12	13
98	Set	17 324.4	2 974.0	720.6	2 112.8	23 131.8	393.5	772.4	504.9	56.0	584.3	571.0	179.3	432.3
	Dez	18 068.2	3 292.8	836.3	1 902.4	24 099.7	495.7	804.3	647.8	81.9	596.5	733.1	184.5	412.9
99	Mar	17 250.9	4 188.3	1 044.8	2 392.7	24 876.8	447.7	980.4	756.6	424.8	678.6	929.9	147.7	486.7
	Jun	16 763.2	4 516.7	796.8	2 745.2	24 821.9	839.1	823.8	755.0	318.0	698.4	690.8	148.3	672.6
	Set	15 316.2	4 865.7	954.7	3 008.3	24 144.8	1 113.5	730.2	797.6	260.4	762.7	829.0	193.1	717.1
	Dez	14 734.9	5 156.5	1 140.7	3 207.3	24 239.3	1 078.1	730.3	815.2	292.2	825.5	978.7	200.1	855.9
00	Mar	13 132.7	5 505.9	1 324.4	3 440.8	23 403.7	1 339.7	589.9	1 052.2	371.5	695.0	1 121.2	199.8	994.6
	Jun	12 878.7	5 261.4	1 193.7	3 322.4	22 656.2	1 889.2	463.0	850.2	406.1	531.8	1 023.9	226.1	1 015.0
	Set	12 072.2	5 938.4	1 293.1	3 274.8	22 578.6	2 309.1	419.7	845.9	433.1	529.1	1 103.1	240.2	1 130.8
	Dez	10 571.8	6 398.4	1 329.4	3 250.2	21 549.8	2 544.8	458.9	872.9	540.9	532.3	1 133.9	230.9	1 072.3
01	Mar	9 603.7	6 738.3	1 333.7	3 531.0	21 206.7	2 319.6	495.2	1 049.2	666.5	513.4	1 159.4	299.9	1 105.9
	Jun	8 948.0	6 660.9	1 534.5	3 587.4	20 730.8	2 133.6	459.8	974.9	720.6	571.9	1 328.0	272.3	1 232.9
	Set	8 763.4	6 541.6	1 303.8	3 482.6	20 091.4	1 701.9	465.4	981.5	1 025.4	536.5	1 129.0	241.7	1 201.9
	Dez	8 700.3	7 260.0	1 435.0	3 801.3	21 196.6	1 939.7	364.8	987.9	1 244.3	528.4	1 218.1	222.7	1 315.1
02	Mar	8 401.3	7 899.7	1 628.3	3 748.2	21 677.6	2 160.6	426.3	864.0	1 408.4	525.4	1 371.7	164.9	1 292.3
	Jun	7 761.6	7 818.1	1 747.5	3 986.9	21 314.0	1 980.2	389.2	885.5	1 607.5	492.6	1 452.2	128.7	1 322.4
	Set	7 439.7	7 571.0	1 733.4	3 596.8	20 340.9	1 895.1	384.0	883.6	1 343.3	474.4	1 475.2	79.1	1 235.0
	Dez	7 127.3	7 565.9	1 768.3	3 610.3	20 071.8	1 911.9	303.1	955.7	1 207.0	452.2	1 468.0	23.2	1 167.7
03	Mar	6 853.0	7 617.4	1 973.1	3 596.6	20 040.1	1 728.0	327.6	1 134.0	1 188.5	404.9	1 612.1	20.3	1 098.1
	Jun	7 191.4	7 681.1	2 162.5	3 745.2	20 780.2	1 407.1	429.9	1 192.9	1 088.3	460.7	1 741.2	32.7	1 120.9
	Set	7 118.5	8 139.0	2 215.5	3 924.5	21 397.4	1 383.7	548.1	1 230.5	1 252.5	440.1	1 803.8	44.3	1 152.6
	Dez	7 296.4	8 519.2	2 266.2	4 031.3	22 112.9	1 364.4	647.0	1 343.2	1 218.7	589.6	1 878.9	41.9	1 140.7

	1	2	3	4	5=1+...+4	6	7	8	9	10	11	12	13
	Portugal	Other	Other European Union countries	Countries outside the European Union	Total	Germany	Spain	France	Italy	Luxembourg	United Kingdom	Brazil	USA
	Euro area countries		Non-euro area countries			Memo:							

(1) Não inclui Fundos do Mercado Monetário que em termos estatísticos são considerados Outras Instituições Financeiras Monetárias./ Does not include Money Market Funds which in statistical terms are considered as Other Monetary Financial Institutions.

B.8.2.1.1 BALANÇO DOS OUTROS INTERMEDIÁRIOS FINANCEIROS[a]* (EXCEPTO FUNDOS DE INVESTIMENTO)

BALANCE SHEET OF OTHER FINANCIAL INTERMEDIARIES[a]* (EXCLUDING MUTUAL FUNDS)

Saldos em fim de semestre

End-of-semester figures

Fonte / Source: Banco de Portugal

10^6 euros

		Activos				Passivos					Total
		Activos sob a forma de depósitos e outras aplicações similares	Títulos em carteira[1]	Créditos concedidos[1]	Activos diversos	Passivos sob a forma de empréstimos e outros recursos similares	Empréstimos subordinados	Obrigações (excepto subordinadas) e outros títulos de rendimento fixo	Capital e reservas[2]	Passivos diversos[2]	
		1	2	3	4	5	6	7	8	9	10=1+...+4=5+...+9
94	Dez	191.8	1 383.8	4 326.3	635.7	2 837.3	160.1	797.6	2 141.7	601.0	6 537.7
95	Jun	347.5	2 563.1	4 506.1	1 228.0	3 379.0	202.9	768.5	3 151.2	1 143.0	8 644.7
	Dez	361.9	3 036.3	4 910.0	1 028.9	3 471.6	199.5	799.7	3 775.0	1 091.4	9 337.1
96	Jun	326.9	2 831.0	5 129.2	975.2	3 383.1	206.1	920.3	3 457.4	1 295.3	9 262.3
	Dez	275.4	3 798.8	5 898.7	807.7	3 739.6	207.2	1 578.4	4 251.1	1 004.3	10 780.6
97	Jun	247.4	3 678.4	5 816.8	1 285.5	3 741.2	225.1	1 362.6	4 026.3	1 672.8	11 028.1
	Dez	360.4	5 225.6	6 388.4	960.7	4 371.0	312.2	1 781.5	5 416.3	1 054.2	12 935.2
98	Jun	527.6	6 173.6	6 687.6	1 329.9	5 079.4	264.2	2 003.6	5 610.1	1 761.3	14 718.7
	Dez	1 052.2	4 580.8	8 114.9	768.0	4 825.6	290.1	2 083.8	5 468.6	1 847.8	14 515.8
99	Jun	1 028.9	5 900.7	8 413.4	1 299.2	5 000.7	261.8	2 123.9	5 889.7	3 366.0	16 642.2
	Dez	1 106.4	5 713.1	9 832.9	1 148.7	6 014.5	338.0	2 321.8	6 999.9	2 126.8	17 801.0
00	Jun	1 455.3	5 580.6	10 256.4	1 608.4	6 561.4	327.8	2 298.1	6 861.7	2 851.8	18 900.6
	Dez	1 153.3	6 690.9	11 205.0	1 279.8	7 566.1	467.6	2 141.2	8 226.0	1 928.1	20 329.0
01	Jun	1 237.4	7 588.7	13 430.8	1 785.9	9 589.0	468.5	2 073.6	9 179.3	2 732.5	24 042.9
	Dez	1 259.7	9 027.7	15 762.3	1 115.9	9 316.3	631.4	2 180.3	12 955.7	2 082.0	27 165.6
02	Jun	1 042.2	10 063.0	16 082.5	1 717.2	9 002.8	2 446.2	2 017.4	12 550.1	2 888.4	28 904.9
	Dez	1 116.1	9 624.3	16 711.3	1 229.5	8 469.1	2 358.6	1 700.3	14 389.8	1 763.5	28 681.1
03	Jun	1 088.7	9 380.7	16 409.6	1 877.4	8 316.5	1 654.4	1 708.4	14 547.2	2 529.9	28 756.4

	1	2	3	4	5	6	7	8	9	10=1+...+4=5+...+9
	Deposits and other similar investments	Securities[1]	Loans and advances[1]	Other assets	Loans and other similar resources	Subordinated loans	Bonds (excluding subordinated bonds) and other fixed-income securities	Capital and reserves[2]	Other liabilities[2]	Total
	Assets				Liabilities					

*A alteração do Plano de Contas do Sistema Bancário em Janeiro de 1999 poderá originar quebras nas séries apresentadas./The revision of the Charts of Accounts of the Banking System, in January of 1999, may imply breaks in the series.

(1) A partir de Março de 1999 é possível distinguir a parcela referente a empréstimos subordinados e a suprimentos, anteriormente classificados em outras imobilizações financeiras e, como tal, em "Títulos em carteira"./From March1999 onwards is possible to distinguish the amount related with subordinated loans, up to that time this was classified in the item "Securities".

(2) A noção de capital e reservas para efeitos estatísticos sofreu uma alteração metodológica, passando a incluir, nomeadamente, provisões para créditos de cobrança duvidosa. Neste sentido, procedeu-se à correcção de toda a série./The Capital and reserves definition for statistical purposes suffered a methodological change, beginning to include, among other things, provisions for non-performing loans.Thus, all the serie was adjusted.

B.8.2.1.2 BALANÇO DOS AUXILIARES FINANCEIROS[(a)*]

Saldos em fim de trimestre

BALANCE SHEET OF FINANCIAL AUXILIARIES[(a)*]

End-of-quarter figures

Fonte / Source: Banco de Portugal

10^6 euros

		Activos				Passivos					Total
		Activos sob a forma de depósitos e outras aplicações similares	Títulos em carteira	Créditos concedidos	Activos diversos	Passivos sob a forma de empréstimos e outros recursos similares	Empréstimos subordinados	Obrigações (excepto subordinadas) e outros títulos de rendimento fixo	Capital e reservas(1)	Passivos diversos(1)	
		1	2	3	4	5	6	7	8	9	10=1+...+4=5+...+9
98	Jun	160.4	472.9	0.6	341.3	42.2	0.5	0.0	619.9	312.5	975.1
	Set	183.4	486.0	0.5	434.4	40.7	0.5	0.0	638.4	424.7	1 104.4
	Dez	197.2	495.9	0.4	239.1	49.8	0.6	0.0	732.3	149.8	932.5
99	Mar	221.7	495.4	30.1	294.6	61.5	0.3	0.0	723.4	256.6	1 041.8
	Jun	215.0	492.6	28.3	396.6	72.8	0.3	0.0	738.4	320.9	1 132.5
	Set	238.9	490.7	35.7	494.7	74.0	0.3	0.0	765.2	420.4	1 260.0
	Dez	265.6	487.3	25.4	304.1	82.1	0.6	0.0	848.6	151.1	1 082.4
00	Mar	286.8	490.9	30.5	405.2	86.1	0.6	0.0	819.4	307.2	1 213.3
	Jun	299.4	490.6	30.0	509.7	83.3	0.7	0.0	845.7	399.9	1 329.7
	Set	303.2	511.7	44.1	614.8	76.3	0.3	0.0	867.6	529.6	1 473.7
	Dez	301.4	513.1	49.7	351.2	68.9	0.5	0.0	963.2	182.7	1 215.3
01	Mar	289.5	537.6	54.9	454.2	56.2	0.5	0.0	938.5	341.0	1 336.2
	Jun	273.7	562.6	51.0	570.5	50.5	0.6	0.0	958.1	448.6	1 457.8
	Set	262.0	589.8	59.8	646.9	36.8	1.2	0.0	980.1	540.4	1 558.4
	Dez	262.9	616.7	36.2	404.4	26.8	1.5	0.0	1 062.8	229.2	1 320.2
02	Mar	270.0	635.4	32.8	482.6	12.5	2.0	0.0	1 048.6	357.6	1 420.8
	Jun	280.9	647.6	30.5	593.7	11.1	2.0	0.0	1 075.2	464.5	1 552.8
	Set	305.3	644.9	41.7	691.3	11.4	2.0	0.0	1 108.8	561.0	1 683.2
	Dez	342.3	655.9	174.3	451.0	20.4	2.8	0.0	1 361.3	238.9	1 623.4
03	Mar	341.4	659.3	156.9	545.0	20.6	3.0	0.0	1 317.1	361.8	1 702.6
	Jun	311.9	656.1	164.1	631.5	22.2	3.1	0.0	1 305.5	432.8	1 763.6
	Set	284.8	671.0	163.1	705.7	20.1	3.0	0.0	1 310.1	491.4	1 824.5

	1	2	3	4	5	6	7	8	9	10=1+...+4=5+...+9
	Deposits and other similar investments	Securities	Loans and advances	Other assets	Loans and other similar resources	Subordinated loans	Bonds (excluding subordinated bonds) and other fixed-income securities	Capital and reserves(1)	Other liabilities (1)	Total
	Assets				Liabilities					

*A alteração do Plano de Contas do Sistema Bancário em Janeiro de 1999 poderá originar quebras nas séries apresentadas./The revision of the Charts of Accounts of the Banking System, in January of 1999, may imply breaks in the series.
(1) A noção de capital e reservas para efeitos estatísticos sofreu uma alteração metodológica, passando a incluir, nomeadamente, provisões para créditos de cobrança duvidosa. Neste sentido, procedeu-se à correcção de toda a série./The Capital and reserves definition for statistical purposes suffered a methodological change, beginning to include, among other things, provisions for non-performing loans.Thus, all the serie was adjusted.

B.8.2.2.1 ACTIVOS DE OUTROS INTERMEDIÁRIOS FINANCEIROS (EXCEPTO FUNDOS DE INVESTIMENTO) E AUXILIARES FINANCEIROS SOB A FORMA DE DEPÓSITOS E OUTRAS APLICAÇÕES SIMILARES EM INSTITUIÇÕES FINANCEIRAS[(a)*]

Saldos em fim de semestre

DEPOSITS AND OTHER SIMILAR INVESTMENTS OF OTHER FINANCIAL INTERMEDIARIES (EXCLUDING MUTUAL FUNDS) AND FINANCIAL AUXILIARIES IN FINANCIAL INSTITUTIONS[(a)*]

End-of-semester figures

Fonte / Source: Banco de Portugal

10^6 euros

		Instituições financeiras residentes									Instituições financeiras não residentes(2)			Total		
		Instituições financeiras monetárias (1)			dos quais: Depósitos à ordem			Instituições financeiras não monetárias								
		Interme-diários financeiros	Auxiliares financeiros	Total	Interme-diários financeiros	Auxiliares financeiros	Total	Interme-diários financeiros	Auxiliares financeiros	Total	Interme-diários financeiros	Auxiliares financeiros	Total	Interme-diários financeiros	Auxiliares financeiros	Total
		1	2	3=1+2	4	5	6=4+5	7	8	9=7+8	10	11	12=10+11	13=1+7+10	14=2+8+11	15=13+14
94	Dez	179.3	55.8	235.1	47.1	18.5	65.5	5.7	9.7	15.3	6.9	0.0	6.9	191.8	65.4	257.3
95	Jun	323.3	62.4	385.7	188.7	19.4	208.1	1.3	9.0	10.3	22.8	0.0	22.8	347.5	71.4	418.9
	Dez	348.5	69.6	418.2	174.4	30.8	205.2	8.0	9.7	17.7	5.4	0.2	5.6	361.9	79.5	441.4
96	Jun	312.5	65.4	377.8	132.4	27.9	160.3	10.1	3.8	13.9	4.3	0.0	4.4	326.9	69.2	396.1
	Dez	257.7	90.5	348.1	109.0	48.5	157.5	13.5	13.8	27.3	4.2	0.0	4.2	275.4	104.3	379.6
97	Jun	236.0	100.4	336.4	114.1	61.8	175.9	10.9	11.8	22.8	0.5	0.1	0.6	247.4	112.4	359.7
	Dez	346.3	142.7	489.0	241.6	88.3	329.9	11.7	29.5	41.2	2.5	0.3	2.8	360.4	172.5	532.9
98	Jun	510.6	123.5	634.1	358.6	72.0	430.6	10.2	36.5	46.7	6.8	0.3	7.2	527.6	160.4	688.0
	Dez	350.9	153.8	504.7	116.0	82.8	198.7	39.9	42.9	82.8	661.4	0.5	661.9	1 052.2	197.2	1 249.4
99	Jun	384.8	183.9	568.7	194.3	119.1	313.4	34.0	30.8	64.8	610.1	0.2	610.4	1 028.9	215.0	1 243.9
	Dez	435.4	229.0	664.4	249.3	154.4	403.7	51.5	35.1	86.6	619.4	1.4	620.8	1 106.4	265.6	1 371.9
00	Jun	833.8	263.0	1 096.8	492.8	201.1	693.9	18.7	35.2	53.9	602.8	1.2	604.0	1 455.3	299.4	1 754.7
	Dez	516.4	271.6	787.9	345.2	193.8	538.9	31.4	29.2	60.6	605.5	0.6	606.1	1 153.3	301.4	1 454.6
01	Jun	650.1	247.6	897.6	501.4	179.9	681.2	25.9	24.1	50.0	561.4	2.0	563.4	1 237.4	273.7	1 511.1
	Dez	686.0	233.4	919.3	537.5	166.0	703.5	23.7	28.7	52.3	550.0	0.9	550.9	1 259.7	262.9	1 522.6
02	Jun	504.4	265.6	770.0	361.0	199.4	560.5	27.8	14.6	42.4	510.1	0.7	510.7	1 042.2	280.9	1 323.2
	Dez	588.8	316.7	905.5	391.7	206.0	597.7	18.3	23.2	41.5	509.0	2.3	511.3	1 116.1	342.3	1 458.3
03	Jun	603.4	278.9	882.3	525.7	168.5	694.2	12.7	29.3	42.0	472.6	3.6	476.2	1 088.7	311.9	1 400.6

	1	2	3=1+2	4	5	6=4+5	7	8	9=7+8	10	11	12=10+11	13=1+7+10	14=2+8+11	15=13+14
	Financial interme-diaries	Financial auxiliaries	Total	Financial interme-diaries	Financial auxiliaries	Total	Financial interme-diaries	Financial auxiliaries	Total	Financial interme-diaries	Financial auxiliaries	Total	Financial interme-diaries	Financial auxiliaries	Total
	Monetary financial Institutions (1)			of which: Demand deposits			Non-monetary financial institutions			Non-resident financial institutions (2)			Total		
	Resident financial institutions														

*A alteração do Plano de Contas do Sistema Bancário em Janeiro de 1999 poderá originar quebras nas séries apresentadas. /T he revision of the Charts of Accounts of the Banking System, in January of 1999, may imply breaks in the series.
(1) Inclui notas e moedas denominadas em euros. / Includes notes and coins denoninated in euro.
(2) Não inclui notas e moedas denominadas em euros na posse das Outras IFM que são consideradas uma disponibilidade face ao Banco de Portugal./ Does not include notes and coins denominated in euro held by Other MFI,which are viewed as an asset vis-à-vis the Banco de Portugal.

B.8.2.2.2 TÍTULOS EM CARTEIRA DE OUTROS INTERMEDIÁRIOS FINANCEIROS (EXCEPTO FUNDOS DE INVESTIMENTO) E AUXILIARES FINANCEIROS [(a)*]

SECURITIES OF OTHER FINANCIAL INTERMEDIARIES (EXCLUDING MUTUAL FUNDS) AND FINANCIAL AUXILIARIES [(a)*]

Saldos em fim de semestre / **End-of-semester figures**

Fonte / Source: Banco de Portugal — 10^6 euros

		Títulos de rendimento fixo						Títulos de rendimento variável			Títulos de rendimento não especificado			Total		
		Residentes			Não residentes											
		Interme-diários financeiros	Auxiliares financeiros	Total	Interme-diários financeiros	Auxiliares financeiros	Total	Interme-diários financeiros (1)	Auxiliares financeiros	Total	Interme-diários financeiros	Auxiliares financeiros	Total	Interme-diários financeiros	Auxiliares financeiros	Total
		1	2	3=1+2	4	5	6=4+5	7	8	9=7+8	10	11	12=10+11	13=1+4+7+10	14=2+5+8+11	15=13+14
94	Dez	125.6	90.8	216.4	0.0	0.0	0.0	1 255.6	3.9	1 259.5	2.6	0.2	2.9	1 383.8	95.0	1 478.7
95	Jun	98.9	72.9	171.8	1.7	0.1	1.9	2 459.6	4.4	2 464.0	3.0	0.1	3.1	2 563.1	77.6	2 640.8
	Dez	80.8	66.9	147.8	9.7	1.3	11.1	2 927.6	4.2	2 931.8	18.1	240.3	258.4	3 036.3	312.7	3 349.0
96	Jun	64.4	76.6	140.9	36.4	1.4	37.8	2 729.5	4.4	2 733.9	0.7	278.6	279.3	2 831.0	361.0	3 192.0
	Dez	122.2	56.7	179.0	14.9	1.4	16.2	3 645.7	4.9	3 650.6	16.0	317.0	333.0	3 798.8	380.0	4 178.8
97	Jun	109.2	53.9	163.1	1.6	3.7	5.3	3 513.4	5.7	3 519.1	54.3	349.3	403.6	3 678.4	412.6	4 091.0
	Dez	129.1	39.7	168.8	1.0	3.7	4.7	4 861.0	5.2	4 866.2	234.5	381.7	616.3	5 225.6	430.4	5 656.0
98	Jun	129.8	48.6	178.4	1.0	3.7	4.7	4 845.5	5.2	4 850.7	1 197.3	415.4	1 612.7	6 173.6	472.9	6 646.5
	Dez	81.8	38.6	120.4	2.3	2.5	4.8	4 440.3	5.8	4 446.1	56.3	449.0	505.3	4 580.8	495.9	5 076.6
99	Jun	68.3	345.5	413.8	7.9	140.9	148.8	5 771.5	6.3	5 777.8	53.0	0.0	53.0	5 900.7	492.6	6 393.4
	Dez	59.6	355.9	415.6	1.4	123.7	125.1	5 598.6	7.7	5 606.3	53.4	0.0	53.4	5 713.1	487.3	6 200.4
00	Jun	46.8	353.7	400.5	21.6	127.0	148.6	5 458.9	9.8	5 468.7	53.3	0.0	53.3	5 580.6	490.6	6 071.1
	Dez	49.3	358.7	408.0	8.1	131.6	139.7	6 581.9	22.8	6 604.7	51.6	0.0	51.6	6 690.9	513.1	7 204.0
01	Jun	777.8	277.9	1 055.7	4.9	263.1	268.1	6 754.2	21.5	6 775.7	51.8	0.0	51.8	7 588.7	562.6	8 151.4
	Dez	48.3	199.8	248.1	1.0	394.7	395.7	8 927.0	22.1	8 949.1	51.5	0.0	51.5	9 027.7	616.7	9 644.4
02	Jun	39.5	188.0	227.5	8.6	436.2	444.8	9 964.1	23.5	9 987.6	50.8	0.0	50.8	10 063.0	647.6	10 710.6
	Dez	26.3	152.3	178.6	5.0	477.2	482.2	9 587.5	26.4	9 613.9	5.6	0.0	5.6	9 624.3	655.9	10 280.2
03	Jun	13.3	152.3	165.7	42.8	477.2	519.9	9 289.1	26.6	9 315.6	35.5	0.0	35.5	9 380.7	656.1	10 036.8

	1	2	3=1+2	4	5	6=4+5	7	8	9=7+8	10	11	12=10+11	13=1+4+7+10	14=2+5+8+11	15=13+14
	Financial interme-diaries	Financial auxiliaries	Total	Financial interme-diaries	Financial auxiliaries	Total	Financial interme-diaries(1)	Financial auxiliaries	Total	Financial interme-diaries	Financial auxiliaries	Total	Financial interme-diaries	Financial auxiliaries	Total
	Residents			Non-residents			Shares and other equity			Non-specified securities			Total		
	Securities other than shares														

*A alteração do Plano de Contas do Sistema Bancário em Janeiro de 1999 poderá originar quebras nas séries apresentadas./The revision of the Charts of Accounts of the Banking System, in January of 1999, may imply breaks in the series.
(1) A partir de Março de 1999 é possível distinguir a parcela referente a empréstimos subordinados e a suprimentos, anteriormente classificados em outras imobilizações financeiras e, como tal, em "Titulos em carteira"./From March 1999 onwards is possible to distinguish the amount related with subordinated loans, up to that time this was classified in the item "Securities".

B.8.2.2.3 CRÉDITOS CONCEDIDOS POR OUTROS INTERMEDIÁRIOS FINANCEIROS (EXCEPTO FUNDOS DE INVESTIMENTO) E AUXILIARES FINANCEIROS[(a)*]

LOANS AND ADVANCES GRANTED BY OTHER FINANCIAL INTERMEDIARIES (EXCLUDING MUTUAL FUNDS) AND FINANCIAL AUXILIARIES [(a)*]

Saldos em fim de semestre / **End-of-semester figures**

Fonte / Source: Banco de Portugal — 10^6 euros

		Créditos concedidos (excepto cobrança duvidosa)					Créditos de cobrança duvidosa			dos quais:		Por memória:
		Residentes			Não residentes	Sector não especificado	Residentes	Não residentes	Sector não especificado	Concedidos por auxiliares financeiros	Total	Empréstimos cedidos em operações de titularização
		A curto prazo	A médio e longo prazos(1)(2)	Prazo não especificado(2)								
		1	2	3	4	5	6	7	8	9	10=1+..+8	11
94	Dez	777.1	2 886.2	148.3	3.9	0.0	475.8	1.7	33.3	0.0	4 326.4	0.0
95	Jun	782.4	2 867.2	214.5	5.4	0.0	605.2	1.6	29.8	0.0	4 506.1	0.0
	Dez	1 000.1	2 979.1	268.4	4.7	0.0	624.9	1.2	31.5	0.0	4 910.0	0.0
96	Jun	1 002.7	3 140.3	302.4	5.1	0.0	641.1	1.3	36.4	0.0	5 129.3	0.0
	Dez	1 206.0	3 424.4	635.6	7.1	0.0	593.3	1.9	30.7	0.2	5 898.9	0.0
97	Jun	1 125.0	3 647.1	429.5	8.5	0.0	577.6	2.6	26.8	0.3	5 817.1	0.0
	Dez	1 258.9	4 046.1	463.0	8.7	0.0	588.1	2.4	21.8	0.6	6 389.0	0.0
98	Jun	1 235.1	4 379.7	452.1	9.6	0.0	584.3	2.6	24.7	0.6	6 688.2	0.0
	Dez	1 675.8	4 917.7	886.4	10.5	0.0	595.5	4.3	25.0	0.4	8 115.2	0.0
99	Jun	1 463.1	6 380.4	0.0	13.5	1.9	561.3	2.2	19.2	0.8	8 441.6	213.1
	Dez	1 978.7	7 257.7	0.0	8.9	2.2	588.9	3.7	18.1	0.6	9 858.3	554.6
00	Jun	1 708.4	7 900.8	0.0	8.7	3.3	636.8	3.3	24.9	1.3	10 286.4	646.1
	Dez	1 884.0	8 646.8	0.0	6.0	4.4	685.2	1.5	27.0	1.1	11 254.8	768.3
01	Jun	1 758.5	9 208.5	0.0	1 789.5	5.0	687.9	3.9	28.6	0.2	13 481.8	731.2
	Dez	2 392.5	10 851.8	0.0	1 815.6	3.7	702.3	2.1	30.6	0.3	15 798.5	931.6
02	Jun	2 175.7	11 334.4	0.0	1 819.3	2.8	745.6	0.9	34.4	0.5	16 113.0	1 129.7
	Dez	1 844.6	12 500.9	0.0	1 814.1	0.2	694.8	0.3	30.8	1.0	16 885.6	1 235.4
03	Jun	1 680.9	13 020.1	0.0	1 155.4	1.0	683.1	0.3	33.0	0.8	16 573.7	1 089.8

	1	2	3	4	5	6	7	8	9	10=1+...+8	11
	Short-term	Medium and long term(1)(2)	Non-specified term(2)	Non-residents	Non-specified sector	Residents	Non-residents	Non-specified sector	Granted by financial auxiliaries	Total	Loans sold through securitisation
	Residents										
	Loans and advances (excluding non-performing loans)					Non-performing loans			of which:		Memo item:

*A alteração do Plano de Contas do Sistema Bancário em Janeiro de 1999 poderá originar quebras nas séries apresentadas./The revision of the Charts of Accounts of the Banking System, in January of 1999, may imply breaks in the series.
(1) A partir de Março de 1999 é possível distinguir a parcela referente a empréstimos subordinados e a suprimentos, anteriormente classificados em outras imobilizações financeiras e, como tal, em "Titulos em carteira"./From March1999 onwards is possible to distinguish the amount related with subordinated loans, up to that time this was classified in the item "Securities".
(2) A partir de Março de 1999 é possível classificar por prazo uma parte significativa dos créditos./ From March 1999 onwards is possible to classify by original maturity an important share of loans granted.

B.8.2.2.4 ACTIVOS DIVERSOS DE OUTROS INTERMEDIÁRIOS FINANCEIROS (EXCEPTO FUNDOS DE INVESTIMENTO) E AUXILIARES FINANCEIROS [(a)*]

OTHER ASSETS OF OTHER FINANCIAL INTERMEDIARIES (EXLUDING MUTUAL FUNDS) AND FINANCIAL AUXILIARIES [(a)*]

Saldos em fim de semestre / **End-of-semester figures**

Fonte / Source: Banco de Portugal — 10^6 euros

		Imobilizações corpóreas			Adiantamentos			Contas a regularizar			Diversos			Total		
		Interme-diários financeiros	Auxiliares financeiros	Total	Interme-diários financeiros	Auxiliares financeiros	Total	Interme-diários financeiros	Auxiliares financeiros	Total	Interme-diários financeiros	Auxiliares financeiros	Total	Interme-diários financeiros	Auxiliares financeiros	Total
		1	2	3=1+2	4	5	6=4+5	7	8	9=7+8	10	11	12=10+11	13=1+4+7+10	14=2+5+8+11	15=13+14
94	Dez	100.8	44.9	145.7	78.5	10.9	89.4	410.2	40.8	451.0	46.2	7.0	53.2	635.7	103.6	739.3
95	Jun	104.6	41.4	146.0	100.8	15.7	116.5	544.6	50.6	595.2	478.0	98.0	576.0	1 228.0	205.7	1 433.7
	Dez	116.3	41.9	158.2	101.9	16.1	118.1	755.8	72.5	828.4	54.9	18.8	73.7	1 028.9	149.4	1 178.3
96	Jun	89.0	43.8	132.8	96.6	18.7	115.2	336.2	74.6	410.7	453.5	96.3	549.8	975.2	233.3	1 208.5
	Dez	86.4	46.4	132.7	98.4	23.5	121.9	352.1	95.7	447.7	270.8	19.9	290.7	807.7	185.5	993.1
97	Jun	86.2	54.8	141.0	115.8	17.5	133.2	354.3	110.2	464.5	729.2	120.5	849.7	1 285.5	303.0	1 588.4
	Dez	90.9	59.6	150.4	88.8	15.1	103.9	439.6	106.8	546.4	341.4	10.7	352.1	960.7	192.1	1 152.9
98	Jun	83.5	56.9	140.4	114.7	15.2	129.9	381.6	128.0	509.6	750.1	141.2	891.2	1 329.9	341.3	1 671.2
	Dez	80.6	74.1	154.6	110.2	16.7	126.9	386.2	126.4	512.6	191.0	21.9	213.0	768.0	239.1	1 007.1
99	Jun	80.1	76.2	156.3	195.2	21.7	216.9	322.5	143.5	465.9	701.3	155.2	856.6	1 299.2	396.6	1 695.8
	Dez	84.1	92.5	176.7	174.5	14.3	188.8	696.6	179.9	876.5	193.5	17.4	210.9	1 148.7	304.1	1 452.8
00	Jun	87.6	88.2	175.8	222.7	17.3	240.1	440.3	211.9	652.2	857.8	192.3	1 050.1	1 608.4	509.7	2 118.1
	Dez	84.6	73.7	158.4	234.6	14.6	249.1	669.8	229.3	899.1	290.8	33.6	324.4	1 279.8	351.2	1 630.9
01	Jun	84.7	55.2	139.9	278.1	13.7	291.9	517.0	298.4	815.4	906.1	203.2	1 109.3	1 785.9	570.5	2 356.4
	Dez	95.8	46.3	142.1	275.7	9.9	285.5	421.4	308.1	729.5	323.1	40.2	363.3	1 115.9	404.4	1 520.4
02	Jun	91.5	38.1	129.6	257.3	10.4	267.7	376.3	361.4	737.6	992.1	183.8	1 175.9	1 717.2	593.7	2 310.9
	Dez	80.7	32.8	113.6	216.7	1.6	218.3	530.1	390.0	920.2	401.9	26.5	428.3	1 229.5	451.0	1 680.4
03	Jun	77.5	30.7	108.2	229.4	3.5	232.9	521.5	409.7	931.2	1 048.9	187.6	1 236.5	1 877.4	631.5	2 508.9

	1	2	3=1+2	4	5	6=4+5	7	8	9=7+8	10	11	12=10+11	13=1+4+7+10	14=2+5+8+11	15=13+14
	Financial interme-diaries	Financial auxiliaries	Total	Financial interme-diaries	Financial auxiliaries	Total	Financial interme-diaries	Financial auxiliaries	Total	Financial interme-diaries	Financial auxiliaries	Total	Financial interme-diaries	Financial auxiliaries	Total
	Fixed assets			Trade credits and advances			Other accounts receivable			Other			Total		

*A alteração do Plano de Contas do Sistema Bancário em Janeiro de 1999 poderá originar quebras nas séries apresentadas./The revision of the Charts of Accounts of the Banking System, in January of 1999, may imply breaks in the series.

B.8.2.2.5 PASSIVOS DE OUTROS INTERMEDIÁRIOS FINANCEIROS (EXCEPTO FUNDOS DE INVESTIMENTO) E AUXILIARES FINANCEIROS SOB A FORMA DE EMPRÉSTIMOS E OUTROS RECURSOS SIMILARES[(a)*]

LOANS AND OTHER SIMILAR RESOURCES OF OTHER FINANCIAL INTERMEDIARIES (EXCLUDING MUTUAL FUNDS) AND FINANCIAL AUXILIARIES [(a)*]

Saldos em fim de semestre / **End-of-semester figures**

Fonte / Source: Banco de Portugal — 10^6 euros

		Instituições financeiras residentes						Instituições financeiras não residentes			Sector não especificado[(1)]			Total		
		Instituições financeiras monetárias[(1)]			Instituições financeiras não monetárias											
		Interme-diários financeiros	Auxiliares financeiros	Total	Interme-diários financeiros	Auxiliares financeiros	Total	Interme-diários financeiros	Auxiliares financeiros	Total	Interme-diários financeiros	Auxiliares financeiros	Total	Interme-diários financeiros	Auxiliares financeiros	Total
		1	2	3=1+2	4	5	6=4+5	7	8	9=7+8	10	11	12=10+11	13=1+4+7+10	14=2+5+8+11	15=13+14
94	Dez	2 172.3	0.3	2 172.6	264.5	0.9	265.5	188.7	0.0	188.7	211.7	10.6	222.3	2 837.3	11.8	2 849.1
95	Jun	2 775.3	0.4	2 775.7	248.7	1.1	249.7	125.9	0.0	125.9	229.1	21.1	250.3	3 379.0	22.6	3 401.6
	Dez	2 776.3	0.2	2 776.5	277.6	1.2	278.8	112.1	0.0	112.1	305.5	22.7	328.3	3 471.6	24.1	3 495.7
96	Jun	2 602.1	0.4	2 602.5	328.3	1.5	329.8	163.1	0.0	163.1	289.6	32.0	321.6	3 383.1	33.9	3 417.0
	Dez	2 978.6	0.8	2 979.4	350.9	1.6	352.5	126.2	0.0	126.2	283.9	44.0	328.0	3 739.6	46.4	3 786.0
97	Jun	2 893.2	1.6	2 894.8	451.7	1.0	452.7	136.6	0.0	136.6	259.7	52.7	312.5	3 741.2	55.4	3 796.5
	Dez	3 444.8	1.4	3 446.2	532.6	1.1	533.7	87.5	0.0	87.5	306.2	42.9	349.1	4 371.0	45.5	4 416.5
98	Jun	4 147.4	1.9	4 149.4	549.3	1.6	551.0	85.8	0.0	85.8	296.8	38.6	335.5	5 079.4	42.2	5 121.6
	Dez	3 780.0	2.1	3 782.1	638.1	1.9	639.9	110.5	0.0	110.5	297.0	45.8	342.8	4 825.6	49.8	4 875.4
99	Jun	4 002.8	68.7	4 071.5	764.9	1.5	766.4	75.0	0.0	75.0	158.0	2.6	160.7	5 000.7	72.8	5 073.6
	Dez	4 883.8	78.4	4 962.1	804.1	1.3	805.4	113.1	0.0	113.1	213.5	2.5	216.0	6 014.5	82.1	6 096.5
00	Jun	5 303.3	78.5	5 381.7	917.1	2.4	919.5	208.9	0.0	208.9	132.1	2.4	134.5	6 561.4	83.3	6 644.7
	Dez	6 136.0	62.3	6 198.3	941.1	1.6	942.7	230.8	0.0	230.8	258.2	5.1	263.3	7 566.1	68.9	7 635.1
01	Jun	8 039.0	44.0	8 083.1	1 023.8	1.9	1 025.7	302.6	0.0	302.6	223.7	4.5	228.2	9 589.0	50.5	9 639.5
	Dez	7 178.3	23.1	7 201.4	1 036.5	1.4	1 038.0	511.1	0.0	511.1	590.4	2.2	592.6	9 316.3	26.8	9 343.0
02	Jun	7 076.8	6.8	7 083.6	835.8	1.4	837.2	687.3	0.0	687.3	402.9	2.8	405.8	9 002.8	11.1	9 013.9
	Dez	6 012.7	17.8	6 030.5	864.4	1.3	865.7	1 045.8	0.1	1 045.9	546.1	1.2	547.3	8 469.1	20.4	8 489.5
03	Jun	5 784.3	19.1	5 803.5	888.9	0.7	889.7	1 082.2	0.0	1 082.2	561.1	2.3	563.4	8 316.5	22.2	8 338.7

	1	2	3=1+2	4	5	6=4+5	7	8	9=7+8	10	11	12=10+11	13=1+4+7+10	14=2+5+8+11	15=13+14
	Financial interme-diaries	Financial auxiliaries	Total	Financial interme-diaries	Financial auxiliaries	Total	Financial interme-diaries	Financial auxiliaries	Total	Financial interme-diaries	Financial auxiliaries	Total	Financial interme-diaries	Financial auxiliaries	Total
	Monetary financial institutions[(1)]			Non-monetary financial institutions			Non-resident financial institutions			Non-specified sector[(1)]			Total		
	Resident financial institutions														

*A alteração do Plano de Contas do Sistema Bancário em Janeiro de 1999 poderá originar quebras nas séries apresentadas./The revision of the Charts of Accounts of the Banking System, in January of 1999, may imply breaks in the series.

(1) A partir de Março de 1999 é possível classificar sectorialmente uma parcela maior dos empréstimos e outros recursos similares./ From March 1999 onwards is possible to have a sectorial classification for a greater amount of loans and other similar resources.

B.8.2.2.6 CAPITAL E RESERVAS DE OUTROS INTERMEDIÁRIOS FINANCEIROS (EXCEPTO FUNDOS DE INVESTIMENTO) E AUXILIARES FINANCEIROS[(a)*]

Saldos em fim de semestre

CAPITAL AND RESERVES OF OTHER FINANCIAL INTERMEDIARIES (EXCLUDING MUTUAL FUNDS) AND FINANCIAL AUXILIARIES[(a)*]

End-of-semester figures

Fonte / Source: Banco de Portugal

10^6 euros

		Capital			Reservas e resultados			Provisões para riscos diversos[(1)]			Total		
		Intermediários financeiros	Auxiliares financeiros	Total	Intermediários financeiros	Auxiliares financeiros	Total	Intermediários financeiros	Auxiliares financeiros	Total	Intermediários financeiros	Auxiliares financeiros	Total
		1	2	3=1+2	4	5	6=4+5	7	8	9=7+8	10=1+4+7	11=2+5+8	12=10+11
94	Dez	1 444.1	122.3	1 566.4	345.5	56.1	401.6	352.1	3.4	355.5	2 141.7	181.7	2 323.5
95	Jun	2 377.4	124.6	2 502.0	417.9	34.3	452.2	355.9	3.4	359.3	3 151.2	162.4	3 313.6
	Dez	2 702.2	381.8	3 084.0	676.9	67.0	743.9	395.9	3.2	399.1	3 775.0	452.0	4 227.0
96	Jun	2 536.8	411.3	2 948.1	496.5	39.8	536.4	424.1	5.1	429.2	3 457.4	456.2	3 913.7
	Dez	3 196.6	440.2	3 636.8	665.6	64.2	729.8	388.9	7.9	396.7	4 251.1	512.3	4 763.3
97	Jun	3 071.3	474.0	3 545.3	559.3	46.0	605.3	395.8	9.4	405.2	4 026.3	529.5	4 555.8
	Dez	3 554.0	510.4	4 064.4	1 478.2	97.7	1 575.9	384.1	5.6	389.8	5 416.3	613.8	6 030.1
98	Jun	3 672.6	547.3	4 219.9	1 520.3	66.2	1 586.5	417.2	6.4	423.6	5 610.1	619.9	6 230.1
	Dez	4 240.0	582.0	4 821.9	863.5	142.6	1 006.1	365.1	7.8	372.9	5 468.6	732.3	6 200.9
99	Jun	4 560.1	624.6	5 184.7	835.0	108.9	943.8	494.7	4.9	499.6	5 889.7	738.4	6 628.1
	Dez	5 324.6	656.9	5 981.5	1 146.3	188.1	1 334.4	529.0	3.6	532.6	6 999.9	848.6	7 848.5
00	Jun	5 460.9	703.2	6 164.0	914.4	139.0	1 053.4	486.4	3.6	490.0	6 861.7	845.7	7 707.4
	Dez	4 839.2	745.5	5 584.7	2 876.1	209.7	3 085.8	510.7	7.9	518.7	8 226.0	963.2	9 189.2
01	Jun	6 186.9	791.2	6 978.1	2 450.4	159.2	2 609.7	542.0	7.6	549.5	9 179.3	958.1	10 137.3
	Dez	9 189.3	848.9	10 038.2	3 184.6	208.5	3 393.2	581.7	5.3	587.1	12 955.7	1 062.8	14 018.5
02	Jun	8 593.7	898.8	9 492.5	3 326.5	170.5	3 497.1	629.8	5.8	635.6	12 550.1	1 075.2	13 625.2
	Dez	10 773.3	1 112.8	11 886.1	2 980.9	236.9	3 217.8	635.6	11.5	647.1	14 389.8	1 361.3	15 751.1
03	Jun	11 204.7	1 115.8	12 320.4	2 755.3	177.4	2 932.7	587.2	12.4	599.5	14 547.2	1 305.5	15 852.6

	1	2	3=1+2	4	5	6=4+5	7	8	9=7+8	10=1+4+7	11=2+5+8	12=10+11
	Financial intermediaries	Financial auxiliaries	Total	Financial intermediaries	Financial auxiliaries	Total	Financial intermediaries	Financial auxiliaries	Total	Financial intermediaries	Financial auxiliaries	Total
	Equity capital			Reserves and net income			Provisions for sundry risks[(1)]			Total		

*A alteração do Plano de Contas do Sistema Bancário em Janeiro de 1999 poderá originar quebras nas séries apresentadas./The revision of the Charts of Accounts of the Banking System, in January of 1999, may imply breaks in the series.

(1) A noção de capital e reservas para efeitos estatísticos sofreu uma alteração metodológica, passando a incluir, nomeadamente, provisões para créditos de cobrança duvidosa. Neste sentido, procedeu-se à correcção de toda a série./The Capital and reserves definition for statistical purposes suffered a methodological change, beginning to include, among other things, provisions for non-performing loans.Thus, all the serie was adjusted.

B.8.2.2.7 PASSIVOS DIVERSOS DE OUTROS INTERMEDIÁRIOS FINANCEIROS (EXCEPTO FUNDOS DE INVESTIMENTO) E AUXILIARES FINANCEIROS[(a)*]

Saldos em fim de semestre

OTHER LIABILITIES OF OTHER FINANCIAL INTERMEDIARIES (EXCLUDING MUTUAL FUNDS) AND FINANCIAL AUXILIARIES[(a)*]

End-of-semester figures

Fonte / Source: Banco de Portugal

10^6 euros

		Adiantamentos			Contas a regularizar			Diversos[(1)]			Total		
		Intermediários financeiros	Auxiliares financeiros	Total	Intermediários financeiros	Auxiliares financeiros	Total	Intermediários financeiros	Auxiliares financeiros	Total	Intermediários financeiros	Auxiliares financeiros	Total
		1	2	3=1+2	4	5	6=4+5	7	8	9=7+8	10=1+4+7	11=2+5+8	12=10+11
94	Dez	44.3	14.2	58.5	459.6	39.4	499.0	97.0	16.9	113.9	601.0	70.4	671.4
95	Jun	23.3	8.7	32.0	558.0	43.6	601.6	561.7	117.5	679.2	1 143.0	169.8	1 312.8
	Dez	60.7	12.3	73.0	902.4	47.9	950.3	128.2	4.3	132.5	1 091.4	64.4	1 155.8
96	Jun	36.5	12.9	49.4	644.9	44.1	689.0	614.0	115.2	729.1	1 295.3	172.2	1 467.5
	Dez	58.8	20.3	79.0	797.1	57.9	855.0	148.5	31.7	180.1	1 004.3	109.9	1 114.2
97	Jun	45.4	9.2	54.6	855.1	79.2	934.3	772.3	153.7	926.0	1 672.8	242.0	1 914.9
	Dez	77.6	17.7	95.3	758.5	97.0	855.5	218.0	21.0	239.0	1 054.2	135.7	1 189.9
98	Jun	56.6	9.2	65.8	760.8	103.4	864.2	944.0	199.9	1 143.9	1 761.3	312.5	2 073.8
	Dez	96.2	20.6	116.8	1 561.8	87.6	1 649.4	189.8	41.6	231.4	1 847.8	149.8	1 997.6
99	Jun	72.8	10.7	83.5	2 497.8	108.0	2 605.8	795.5	202.2	997.7	3 366.0	320.9	3 687.0
	Dez	194.2	24.8	219.0	1 794.8	120.1	1 914.9	137.8	6.2	144.0	2 126.8	151.1	2 277.9
00	Jun	83.3	11.7	95.0	1 685.8	153.2	1 839.0	1 082.7	235.0	1 317.6	2 851.8	399.9	3 251.7
	Dez	130.8	39.9	170.7	1 540.8	129.7	1 670.5	256.5	13.1	269.6	1 928.1	182.7	2 110.8
01	Jun	122.4	20.3	142.7	1 485.8	204.0	1 689.8	1 124.3	224.3	1 348.6	2 732.5	448.6	3 181.1
	Dez	113.6	21.3	135.0	1 572.9	170.5	1 743.4	395.4	37.3	432.7	2 082.0	229.2	2 311.1
02	Jun	105.8	35.3	141.1	1 641.9	202.1	1 844.0	1 140.7	227.1	1 367.8	2 888.4	464.5	3 352.9
	Dez	102.1	33.5	135.6	1 368.5	187.3	1 555.8	292.9	18.1	311.0	1 763.5	238.9	2 002.4
03	Jun	96.0	30.6	126.6	1 274.6	181.0	1 455.6	1 159.4	221.1	1 380.5	2 529.9	432.8	2 962.7

	1	2	3=1+2	4	5	6=4+5	7	8	9=7+8	10=1+4+7	11=2+5+8	12=10+11
	Financial intermediaries	Financial auxiliaries	Total	Financial intermediaries	Financial auxiliaries	Total	Financial intermediaries	Financial auxiliaries	Total	Financial intermediaries	Financial auxiliaries	Total
	Trade credits and advances			Other accounts payable			Other[(1)]			Total		

*A alteração do Plano de Contas do Sistema Bancário em Janeiro de 1999 poderá originar quebras nas séries apresentadas./The revision of the Charts of Accounts of the Banking System, in January of 1999, may imply breaks in the series.

(1) A noção de capital e reservas para efeitos estatísticos sofreu uma alteração metodológica, passando a incluir, nomeadamente, provisões para créditos de cobrança duvidosa. Neste sentido, procedeu-se à correcção de toda a série./The Capital and reserves definition for statistical purposes suffered a methodological change, beginning to include, among other things, provisions for non-performing loans.Thus, all the serie was adjusted.

B.8.2.3.1 DESENVOLVIMENTO DE RESULTADOS DE OUTROS INTERMEDIÁRIOS FINANCEIROS (EXCEPTO FUNDOS DE INVESTIMENTO) E AUXILIARES FINANCEIROS - CUSTOS[(1)(a)*] (continua)

Valores acumulados desde o início do ano

PROFIT AND LOSS ACCOUNT OF OTHER FINANCIAL INTERMEDIARIES (EXCLUDING MUTUAL FUNDS) AND FINANCIAL AUXILIARIES - COSTS AND LOSSES[(1)(a)*] (to be continued)

Cumulative values since the beginning of the year

Fonte / Source: Banco de Portugal

10^6 euros

	Juros e custos equiparados			Comissões			Prejuízos em operações financeiras			Custos com o pessoal			Fornecimentos e serviços de terceiros		
	Interme-diários financeiros	Auxiliares financeiros	Total	Interme-diários financeiros	Auxiliares financeiros	Total	Interme-diários financeiros	Auxiliares financeiros	Total	Interme-diários financeiros	Auxiliares financeiros	Total	Interme-diários financeiros	Auxiliares financeiros	Total
	1	2	3=1+2	4	5	6=4+5	7	8	9=7+8	10	11	12=10+11	13	14	15=13+14
94	417.9	0.3	418.2	53.2	40.2	93.4	28.6	11.8	40.4	72.9	19.1	92.0	98.4	34.3	132.8
95	770.1	2.4	772.5	70.3	30.8	101.0	160.8	1.0	161.8	91.5	28.6	120.1	111.3	62.9	174.2
96	320.0	3.0	323.0	98.5	13.4	111.9	9.8	0.4	10.2	85.1	32.8	117.9	113.3	84.1	197.3
97	359.9	3.8	363.7	123.4	18.6	142.0	25.3	0.7	26.0	88.2	37.0	125.2	143.4	104.0	247.4
98	333.4	1.9	335.3	162.9	50.7	213.5	147.2	0.5	147.7	92.5	44.3	136.7	158.7	92.4	251.1
99	300.7	2.3	303.0	189.7	62.9	252.7	66.3	1.5	67.8	111.6	52.7	164.3	181.1	98.0	279.1
00	425.2	3.5	428.7	216.3	66.0	282.3	89.9	7.7	97.6	119.0	63.2	182.2	185.9	125.4	311.3
01	611.6	3.3	615.0	223.4	103.3	326.6	83.3	2.7	86.0	136.0	66.0	202.0	218.2	113.1	331.4
02	544.6	4.1	548.7	232.4	99.2	331.6	17.6	2.4	20.0	109.9	60.0	169.8	202.3	100.4	302.8

	1	2	3=1+2	4	5	6=4+5	7	8	9=7+8	10	11	12=10+11	13	14	15=13+14
	Financial interme-diaries	Financial auxiliaries	Total	Financial interme-diaries	Financial auxiliaries	Total	Financial interme-diaries	Financial auxiliaries	Total	Financial interme-diaries	Financial auxiliaries	Total	Financial interme-diaries	Financial auxiliaries	Total
	Interest costs and equivalent			Commissions payable			Losses on financial operations			Personnel costs			Supplies and services from third parties		

B.8.2.3.1 DESENVOLVIMENTO DE RESULTADOS DE OUTROS INTERMEDIÁRIOS FINANCEIROS (EXCEPTO FUNDOS DE INVESTIMENTO) E AUXILIARES FINANCEIROS - CUSTOS[(a)*] (continuação)

Valores acumulados desde o início do ano

PROFIT AND LOSS ACCOUNT OF OTHER FINANCIAL INTERMEDIARIES (EXCLUDING MUTUAL FUNDS) AND FINANCIAL AUXILIARIES - COSTS AND LOSSES[(a)*] (continued)

Cumulative values since the beginning of the year

Fonte / Source: Banco de Portugal

10^6 euros

	Impostos			Amortizações do exercício			Provisões do exercício			Outros custos e prejuízos			Total		
	Interme-diários financeiros	Auxiliares financeiros	Total	Interme-diários financeiros	Auxiliares financeiros	Total	Interme-diários financeiros	Auxiliares financeiros	Total	Interme-diários financeiros	Auxiliares financeiros	Total	Interme-diários financeiros	Auxiliares financeiros	Total
	16	17	18=16+17	19	20	21=19+20	22	23	24=22+23	25	26	27=25+26	28=1+4+7+10+13+ +16+19+22+25	29=2+5+8+11+ +14+17+20+23+26	30=28+29
94	6.6	2.7	9.3	25.8	5.6	31.4	169.5	1.0	170.6	16.8	0.5	17.3	889.8	115.6	1 005.4
95	9.0	3.2	12.2	26.2	21.2	47.4	140.5	0.7	141.2	17.4	6.6	23.9	1 396.9	157.4	1 554.3
96	8.2	2.4	10.6	19.0	21.5	40.4	169.3	2.2	171.6	18.5	6.3	24.8	841.7	166.1	1 007.8
97	9.5	3.0	12.5	19.7	24.3	44.0	143.4	1.0	144.4	21.9	6.1	28.1	934.7	198.6	1 133.3
98	8.5	4.8	13.2	23.2	28.7	51.8	177.9	1.9	179.8	24.9	7.7	32.7	1 129.1	232.8	1 361.9
99	9.8	4.2	14.0	24.6	41.0	65.6	261.7	7.1	268.8	22.8	6.8	29.6	1 168.4	276.5	1 444.8
00	6.5	4.4	10.9	27.2	38.6	65.8	191.3	6.9	198.2	14.2	8.6	22.8	1 275.5	324.2	1 599.8
01	6.0	3.6	9.6	31.7	30.0	61.7	234.4	3.2	237.6	19.2	6.4	25.7	1 563.8	331.7	1 895.5
02	5.1	1.5	6.6	25.3	23.9	49.2	297.0	2.7	299.8	21.9	9.3	31.2	1 456.1	303.6	1 759.7

	16	17	18=16+17	19	20	21=19+20	22	23	24=22+23	25	26	27=25+26	28=1+4+7+10+13+ +16+19+22+25	29=2+5+8+11+ +14+17+20+23+26	30=28+29
	Financial interme-diaries	Financial auxiliaries	Total	Financial interme-diaries	Financial auxiliaries	Total	Financial interme-diaries	Financial auxiliaries	Total	Financial interme-diaries	Financial auxiliaries	Total	Financial interme-diaries	Financial auxiliaries	Total
	Taxes			Depreciation for the year			Provisions for the year			Other costs and losses			Total		

*A alteração do Plano de Contas do Sistema Bancário em Janeiro de 1999 poderá originar quebras nas séries apresentadas./The revision of the Charts of Accounts of the Banking System, in January of 1999, may imply breaks in the series.

(1) Os dados de Dezembro de 1995 reflectem a reclassificação sectorial de uma instituição anteriormente classificada como Instituição financeira monetária. / December 1995 data reflect the reclassification of an institution classified before as Monetary financial institution.

B.8.2.3.2 DESENVOLVIMENTO DE RESULTADOS DE OUTROS INTERMEDIÁRIOS FINANCEIROS (EXCEPTO FUNDOS DE INVESTIMENTO) E AUXILIARES FINANCEIROS - PROVEITOS[(1)(a)*] (continua)

Valores acumulados desde o início do ano

PROFIT AND LOSS ACCOUNT OF OTHER FINANCIAL INTERMEDIARIES (EXCLUDING MUTUAL FUNDS) AND FINANCIAL AUXILIARIES - INCOME AND GAINS[(1)(a)*] (to be continued)

Cumulative values since the beginning of the year

Fonte / Source: Banco de Portugal

10^6 euros

	Juros e proveitos equiparados			Rendimento de títulos			Comissões			Lucros em operações financeiras		
	Intermediários financeiros	Auxiliares financeiros	Total	Intermediários financeiros	Auxiliares financeiros	Total	Intermediários financeiros	Auxiliares financeiros	Total	Intermediários financeiros	Auxiliares financeiros	Total
	1	2	3=1+2	4	5	6=4+5	7	8	9=7+8	10	11	12=10+11
94	638.7	14.7	653.4	13.5	0.0	13.6	125.4	123.9	249.3	31.1	1.6	32.7
95	1 028.5	24.1	1 052.6	74.1	0.1	74.2	147.0	109.6	256.6	206.7	3.1	209.8
96	598.2	21.2	619.3	91.1	0.0	91.1	168.4	107.5	275.9	15.1	2.8	17.9
97	652.3	21.8	674.1	151.2	0.0	151.2	225.1	161.3	386.4	50.9	4.3	55.2
98	623.3	31.3	654.6	100.3	0.0	100.3	319.0	218.9	538.0	66.5	5.0	71.5
99	651.5	23.0	674.5	164.4	0.0	164.4	338.6	226.5	565.1	65.8	8.4	74.2
00	775.3	30.9	806.2	186.1	0.0	186.1	406.0	250.5	656.4	79.9	9.7	89.6
01	1 017.3	34.5	1 051.8	249.6	1.7	251.3	374.0	236.3	610.3	97.2	16.2	113.5
02	929.1	33.0	962.1	224.1	0.1	224.2	349.4	229.7	579.1	28.8	12.2	41.0

	1	2	3=1+2	4	5	6=4+5	7	8	9=7+8	10	11	12=10+11
	Financial intermediaries	Financial auxiliaries	Total	Financial intermediaries	Financial auxiliaries	Total	Financial intermediaries	Financial auxiliaries	Total	Financial intermediaries	Financial auxiliaries	Total
	Interest income and equivalent			Income from securities			Commissions receivable			Profits on financial operations		

B.8.2.3.2 DESENVOLVIMENTO DE RESULTADOS DE OUTROS INTERMEDIÁRIOS FINANCEIROS (EXCEPTO FUNDOS DE INVESTIMENTO) E AUXILIARES FINANCEIROS - PROVEITOS (continuação)[(a)*]

Valores acumulados desde o início do ano

PROFIT AND LOSS ACCOUNT OF OTHER FINANCIAL INTERMEDIARIES (EXCLUDING MUTUAL FUNDS) AND FINANCIAL AUXILIARIES - INCOME AND GAINS[(a)] (continued)

Cumulative values since the beginning of the year

Fonte / Source: Banco de Portugal

10^6 euros

	Reposições e anulações de provisões			Outros proveitos e lucros			Total		
	Intermediários financeiros	Auxiliares financeiros	Total	Intermediários financeiros	Auxiliares financeiros	Total	Intermediários financeiros	Auxiliares financeiros	Total
	13	14	15=13+14	16	17	18=16+17	19=1+4+7+10+13+16	20=2+5+8+11+14+17	21=19+20
94	40.2	0.1	40.3	51.9	7.6	59.5	900.8	148.0	1 048.8
95	53.2	0.5	53.7	58.8	71.7	130.5	1 568.3	209.1	1 777.4
96	42.3	0.3	42.6	52.0	89.4	141.4	967.1	221.2	1 188.2
97	55.1	1.3	56.3	58.8	97.1	155.9	1 193.4	285.7	1 479.2
98	72.2	0.6	72.9	87.4	108.6	196.0	1 268.9	364.4	1 633.3
99	143.1	1.1	144.2	62.6	120.5	183.1	1 426.0	379.6	1 805.6
00	76.7	0.6	77.3	68.0	139.9	207.9	1 592.0	431.6	2 023.6
01	91.0	3.9	94.9	91.2	126.1	217.3	1 920.3	418.8	2 339.1
02	101.7	0.7	102.4	89.6	108.9	198.5	1 722.7	384.6	2 107.3

	13	14	15=13+14	16	17	18=16+17	19=1+4+7+10+13+16	20=2+5+8+11+14+17	21=19+20
	Financial intermediaries	Financial auxiliaries	Total	Financial intermediaries	Financial auxiliaries	Total	Financial intermediaries	Financial auxiliaries	Total
	Replacement and provisions deducted			Other income and profits			Total		

*A alteração do Plano de Contas do Sistema Bancário em Janeiro de 1999 poderá originar quebras nas séries apresentadas./The revision of the Charts of Accounts of the Banking System, in January of 1999, may imply breaks in the series.

(1) Os dados de Dezembro de 1995 reflectem a reclassificação sectorial de uma instituição anteriormente classificada como Instituição financeira monetária. / December 1995 data reflect the reclassification of an institution classified before as Monetary financial institution.

B.8.2.3.3 DESENVOLVIMENTO DE RESULTADOS DE OUTROS INTERMEDIÁRIOS FINANCEIROS (EXCEPTO FUNDOS DE INVESTIMENTO) E AUXILIARES FINANCEIROS - RESULTADO DE EXPLORAÇÃO[(1)(a)*]

Valores acumulados desde o início do ano

PROFIT AND LOSS ACCOUNT OF OTHER FINANCIAL INTERMEDIARIES (EXCLUDING MUTUAL FUNDS) AND FINANCIAL AUXILIARIES - OPERATING PROFIT/ LOSS[(1)(a)*]

Cumulative values since the beginning of the year

Fonte / Source: Banco de Portugal

10^6 euros

	Resultados extraordinários						Impostos sobre os lucros			Resultado de exploração		
	Ganhos extraordinários			Perdas extraordinárias								
	Intermediários financeiros	Auxiliares financeiros	Total	Intermediários financeiros	Auxiliares financeiros	Total	Intermediários financeiros	Auxiliares financeiros	Total	Intermediários financeiros	Auxiliares financeiros	Total
	1	2	3=1+2	4	5	6=4+5	7	8	9=7+8	10	11	12=10+11
94	59.0	1.3	60.2	31.5	1.4	32.9	30.1	12.2	42.3	8.3	20.1	28.4
95	98.7	1.5	100.2	41.2	1.4	42.5	35.6	17.3	52.9	193.4	34.6	228.0
96	54.7	0.9	55.5	36.7	1.3	38.0	41.6	18.5	60.2	101.7	36.1	137.8
97	180.8	2.2	183.0	59.6	1.5	61.1	51.0	29.0	80.0	329.0	58.9	387.8
98	381.0	3.1	384.1	19.7	2.1	21.9	64.9	42.0	106.9	436.1	90.6	526.7
99	214.9	3.8	218.7	18.9	3.1	22.0	75.2	35.6	110.8	378.4	68.2	446.6
00	125.3	9.2	134.5	455.6	3.0	458.6	67.0	36.2	103.1	-80.9	77.5	-3.4
01	44.4	6.7	51.1	20.1	3.4	23.5	58.0	28.1	86.1	322.7	62.4	385.1
02	79.8	9.2	89.1	53.1	4.5	57.6	54.7	25.4	80.1	238.7	60.3	299.0

	1	2	3=1+2	4	5	6=4+5	7	8	9=7+8	10	11	12=10+11
	Financial intermediaries	Financial auxiliaries	Total	Financial intermediaries	Financial auxiliaries	Total	Financial intermediaries	Financial auxiliaries	Total	Financial intermediaries	Financial auxiliaries	Total
	Extraordinary gains			Extraordinary losses			Tax on income			Operating profit/loss		
	Extraordinary income											

*A alteração do Plano de Contas do Sistema Bancário em Janeiro de 1999 poderá originar quebras nas séries apresentadas./The revision of the Charts of Accounts of the Banking System, in January of 1999, may imply breaks in the series.

(1) Os dados de Dezembro de 1995 reflectem a reclassificação sectorial de uma instituição anteriormente classificada como Instituição financeira monetária. / December 1995 data reflect the reclassification of an institution classified before as Monetary financial institution.

B.8.3.1 SOCIEDADES DE CAPITAL DE RISCO*

Saldos em fim de trimestre

RISK CAPITAL COMPANIES*

End-of-quarter figures

Fonte / Source: Banco de Portugal

10^6 euros

		Activos					Passivos					Total	Por memória:
		Activos sob a forma de depósitos e outras aplicações similares	Títulos em carteira	Créditos concedidos	dos quais: Créditos de cobrança duvidosa	Activos diversos	Passivos sob a forma de empréstimos e outros recursos similares	Empréstimos subordinados	Obrigações (excepto subordinadas) e outros títulos de rendimento fixo	Capital e reservas[(1)]	Passivos diversos[(1)]		Resultado de exploração
		1	2	3	4	5	6	7	8	9	10	11=1+2+3+5=6+...+10	12
98	Jun	53.3	140.5	8.6	5.8	22.9	9.6	0.0	0.0	198.3	17.4	225.3	3.4
	Set	53.5	144.9	8.2	5.7	28.8	7.4	0.0	0.0	208.8	19.2	235.3	4.4
	Dez	55.8	141.5	8.1	6.6	24.7	7.6	0.0	0.0	180.1	42.4	230.1	3.6
99	Mar	59.4	113.7	6.7	4.6	16.1	4.9	0.0	0.0	177.9	13.1	195.9	-0.1
	Jun	52.0	123.2	6.8	3.2	18.7	4.9	0.0	0.0	177.2	18.5	200.7	0.6
	Set	57.6	114.2	8.0	3.3	25.4	5.0	0.0	0.0	177.9	22.3	205.2	1.4
	Dez	66.3	107.4	8.9	3.2	22.0	6.4	0.0	0.0	186.5	11.8	204.6	5.6
00	Mar	60.1	116.3	12.0	3.0	18.9	4.9	0.0	0.0	187.3	15.1	207.3	2.3
	Jun	62.0	118.6	12.3	3.4	23.3	4.9	0.0	0.0	191.0	20.4	216.3	8.5
	Set	51.4	127.2	14.7	3.2	28.2	5.1	0.0	0.0	193.5	22.7	221.4	9.3
	Dez	51.6	119.0	15.4	3.7	35.6	4.9	0.0	0.0	200.8	15.9	221.6	15.0
01	Mar	53.5	128.2	16.2	3.7	28.1	8.7	0.0	0.0	196.0	21.4	226.1	2.7
	Jun	53.0	127.3	19.3	4.2	25.4	9.1	0.0	0.0	194.1	21.8	225.0	0.0
	Set	55.3	126.3	19.5	4.1	26.0	9.1	0.0	0.0	195.8	22.3	227.2	-0.3
	Dez	51.8	93.5	17.5	3.3	20.4	9.0	0.0	0.0	165.2	9.1	183.3	-1.8
02	Mar	57.4	95.0	17.4	3.5	15.8	9.1	0.0	0.0	164.4	12.1	185.6	0.3
	Jun	55.7	98.1	16.1	3.6	19.5	9.2	0.0	0.0	167.1	13.1	189.4	-1.0
	Set	55.5	98.3	16.8	3.6	20.2	9.3	0.0	0.0	166.6	14.9	190.7	-1.3
	Dez	59.4	93.5	13.5	3.4	21.6	9.0	0.0	0.0	168.6	10.4	188.0	-0.9
03	Mar	.	.	.	.	.	.	.	.	.	.	.	.
	Jun	.	.	.	.	.	.	.	.	.	.	.	.
	Set	.	.	.	.	.	.	.	.	.	.	.	.

	1	2	3	4	5	6	7	8	9	10	11=1+2+3+5=6+...+10	12
	Deposits and other similar investments	Securities	Loans and advances	Non-performing loans	Other assets	Loans and other similar resources	Subordinated loans	Bonds (excluding subordinated bonds) and other fixed-income securities	Capital and reserves[(1)]	Other liabilities[(1)]	Total	Operating profit/loss
				of which:								
	Assets					Liabilities						Memo items:

*A alteração do Plano de Contas do Sistema Bancário em Janeiro de 1999 poderá originar quebras nas séries apresentadas./The revision of the Charts of Accounts of the Banking System, in January of 1999, may imply breaks in the series.

*Estas sociedades deixaram de ser supervisionadas pelo Banco de Portugal no início de 2003. / As from 2003 these companies ceased to be supervised by Banco de Portugal.

(1) A noção de capital e reservas para efeitos estatísticos sofreu uma alteração metodológica, passando a incluir, nomeadamente, provisões para créditos de cobrança duvidosa. Neste sentido, procedeu-se à correcção de toda a série./The Capital and reserves definition for statistical purposes suffered a methodological change, beginning to include, among other things, provisions for non-performing loans.Thus, all the serie was adjusted.

B.8.3.2 SOCIEDADES DE FACTORING* — FACTORING COMPANIES*

Saldos em fim de trimestre — **End-of-quarter figures**

Fonte / Source: Banco de Portugal — 10^6 euros

		Activos					Passivos						Por memória:
					dos quais:								
		Activos sob a forma de depósitos e outras aplicações similares	Títulos em carteira	Créditos concedidos	Créditos de cobrança duvidosa	Activos diversos	Passivos sob a forma de empréstimos e outros recursos similares	Empréstimos subordinados	Obrigações (excepto subordinadas) e outros títulos de rendimento fixo	Capital e reservas (1)	Passivos diversos(1)	Total	Resultado de exploração
		1	2	3	4	5	6	7	8	9	10	11=1+2+3+5=6+...+10	12
98	Jun	5.6	5.1	790.6	129.7	47.5	440.6	20.5	149.6	107.9	130.2	848.8	5.4
	Set	4.0	5.1	807.1	138.3	66.7	387.3	20.5	199.5	108.2	167.5	883.0	8.1
	Dez	23.1	0.7	1 179.6	181.3	16.9	751.9	20.5	208.6	112.9	126.5	1 220.3	7.5
99	Mar	7.1	0.7	909.1	163.3	38.0	435.8	27.9	223.6	116.8	150.8	954.9	3.2
	Jun	7.7	1.0	976.7	142.6	54.7	517.0	27.9	223.6	118.3	153.3	1 040.1	4.3
	Set	10.0	2.7	1 026.8	187.7	71.9	580.2	27.9	223.6	128.8	151.0	1 111.4	4.3
	Dez	12.7	1.0	1 389.4	170.2	18.0	937.0	32.0	204.5	128.7	118.7	1 421.1	12.5
00	Mar	15.2	1.0	1 153.0	180.6	38.5	701.9	32.0	204.5	130.2	139.0	1 207.7	3.3
	Jun	17.0	1.0	1 268.0	205.0	56.0	792.0	32.0	197.1	132.6	188.2	1 342.0	6.0
	Set	14.9	2.5	1 302.0	205.6	82.9	847.6	32.0	172.1	133.1	217.4	1 402.3	9.8
	Dez	13.2	2.5	1 789.2	269.2	17.5	1 312.1	32.0	172.1	146.3	159.8	1 822.4	11.5
01	Mar	10.9	2.5	1 553.0	299.8	53.0	1 102.1	32.0	172.1	149.6	163.5	1 619.5	3.8
	Jun	10.7	2.5	1 647.2	248.8	83.8	1 191.1	32.0	167.2	152.4	201.5	1 744.2	6.0
	Set	9.2	2.5	1 676.5	251.8	113.6	1 209.7	32.0	157.2	154.0	248.7	1 801.7	8.2
	Dez	37.3	2.5	2 231.3	228.3	24.6	1 720.0	29.5	158.7	166.7	220.8	2 295.7	12.1
02	Mar	4.4	2.5	1 857.0	239.2	53.6	1 334.3	29.5	158.7	159.7	235.2	1 917.4	5.6
	Jun	14.9	2.5	1 946.5	229.8	83.5	1 436.3	32.0	164.2	157.6	257.3	2 047.4	9.8
	Set	5.4	2.5	1 958.2	220.9	111.8	1 446.4	33.5	162.7	159.2	276.1	2 078.0	14.1
	Dez	12.6	1.9	1 477.6	180.6	22.9	1 149.0	14.6	52.9	125.7	172.8	1 515.0	14.0
03	Mar	9.0	1.9	1 271.7	134.6	32.7	966.4	14.6	52.9	121.9	159.5	1 315.3	4.3
	Jun	11.4	1.9	1 321.9	156.7	44.3	1 020.3	14.6	52.9	122.4	169.4	1 379.6	7.4
	Set	5.0	1.9	1 142.0	171.7	58.2	885.8	8.0	28.0	112.7	172.5	1 207.1	9.8

	1	2	3	4	5	6	7	8	9	10	11=1+2+3+5=6+...+10	12
	Deposits and other similar investments	Securities	Loans and advances	Non-performing loans	Other assets	Loans and other similar resources	Subordinated loans	Bonds (excluding subordinated bonds) and other fixed-income securities	Capital and reserves(1)	Other liabilities (1)	Total	Operating profit/loss
				of which:								
	Assets					Liabilities						Memo items:

* A alteração do Plano de Contas do Sistema Bancário em Janeiro de 1999 poderá originar quebras nas séries apresentadas./The revision of the Charts of Accounts of the Banking System, in January of 1999, may imply breaks in the series.

(1) A noção de capital e reservas para efeitos estatísticos sofreu uma alteração metodológica, passando a incluir, nomeadamente, provisões para créditos de cobrança duvidosa. Neste sentido, procedeu-se à correcção de toda a série./The Capital and reserves definition for statistical purposes suffered a methodological change, beginning to include, among other things, provisions for non-performing loans.Thus, all the serie was adjusted.

B.8.3.3 SOCIEDADES FINANCEIRAS DE CORRETAGEM* — DEALERS*

Saldos em fim de trimestre — **End-of-quarter figures**

Fonte / Source: Banco de Portugal — 10^6 euros

		Activos					Passivos						Por memória:
					dos quais:								
		Activos sob a forma de depósitos e outras aplicações similares	Títulos em carteira	Créditos concedidos	Créditos de cobrança duvidosa	Activos diversos	Passivos sob a forma de empréstimos e outros recursos similares	Empréstimos subordinados	Obrigações (excepto subordinadas) e outros títulos de rendimento fixo	Capital e reservas(1)	Passivos diversos(1)	Total	Resultado de exploração
		1	2	3	4	5	6	7	8	9	10	11=1+2+3+5=6+...+10	12
98	Jun	74.6	107.5	4.1	4.1	84.9	58.3	1.3	0.0	60.5	151.0	271.1	30.4
	Set	76.2	100.0	4.1	4.1	131.1	55.5	0.0	0.0	65.8	190.1	311.4	38.9
	Dez	107.8	74.2	4.1	4.1	23.6	59.5	0.0	0.0	103.4	46.8	209.7	43.0
99	Mar	90.2	65.5	4.2	4.1	54.8	18.4	0.0	0.0	80.8	115.5	214.7	9.9
	Jun	60.7	56.5	4.6	4.1	90.5	2.9	0.0	0.0	80.2	129.1	212.3	16.3
	Set	70.8	53.7	4.8	4.1	213.3	11.8	0.0	0.0	79.7	251.1	342.6	21.7
	Dez	78.7	51.5	5.3	4.1	28.2	6.8	0.0	0.0	109.0	48.0	163.8	32.4
00	Mar	116.5	45.2	6.5	4.1	66.7	2.2	0.0	0.0	92.1	140.4	234.8	23.9
	Jun	120.4	45.2	6.4	4.1	119.7	2.2	0.0	0.0	92.1	197.4	291.7	35.1
	Set	137.0	43.3	7.0	4.1	285.2	3.6	0.5	0.0	95.0	373.5	472.6	42.5
	Dez	124.9	40.8	7.7	4.6	162.3	3.8	0.0	0.0	141.7	190.2	335.6	39.4
01	Mar	141.6	66.7	8.0	4.6	168.9	22.5	0.0	0.0	128.0	234.7	385.2	3.2
	Jun	127.0	60.6	10.5	6.6	114.5	17.4	0.0	0.0	135.7	159.5	312.7	5.4
	Set	135.6	35.8	9.7	6.5	143.1	19.8	0.0	0.0	109.7	194.6	324.2	4.4
	Dez	57.6	42.0	17.6	6.8	144.3	27.4	0.0	0.0	93.5	140.5	261.5	-1.4
02	Mar	69.0	70.9	17.6	6.9	64.2	29.9	0.0	0.0	109.3	82.5	221.7	16.0
	Jun	66.5	65.4	16.9	7.0	99.9	28.9	0.0	0.0	108.2	111.5	248.7	20.3
	Set	79.4	37.7	21.5	7.3	141.3	34.6	0.0	0.0	109.6	135.7	279.9	18.3
	Dez	54.5	9.5	13.5	3.4	73.7	32.1	0.0	0.0	57.3	61.8	151.2	10.8
03	Mar	72.5	15.1	13.6	3.4	73.4	32.2	0.0	0.0	57.9	84.6	174.6	4.1
	Jun	63.3	15.1	14.1	3.2	59.6	0.4	0.0	0.0	61.0	90.7	152.1	0.5
	Set	73.7	18.8	11.7	1.6	68.5	0.9	0.0	0.0	58.4	113.6	172.8	1.0

	1	2	3	4	5	6	7	8	9	10	11=1+2+3+5=6+...+10	12
	Deposits and other similar investments	Securities	Loans and advances	Non-performing loans	Other assets	Loans and other similar resources	Subordinated loans	Bonds (excluding subordinated bonds) and other fixed-income securities	Capital and reserves(1)	Other liabilities(1)	Total	Operating profit/loss
				of which:								
	Assets					Liabilities						Memo items:

* A alteração do Plano de Contas do Sistema Bancário em Janeiro de 1999 poderá originar quebras nas séries apresentadas./The revision of the Charts of Accounts of the Banking System, in January of 1999, may imply breaks in the series.

(1) A noção de capital e reservas para efeitos estatísticos sofreu uma alteração metodológica, passando a incluir, nomeadamente, provisões para créditos de cobrança duvidosa. Neste sentido, procedeu-se à correcção de toda a série./The Capital and reserves definition for statistical purposes suffered a methodological change, beginning to include, among other things, provisions for non-performing loans.Thus, all the serie was adjusted.

B.8.3.4 SOCIEDADES FINANCEIRAS PARA AQUISIÇÕES A CRÉDITO* — CREDIT-PURCHASE FINANCING COMPANIES*

Saldos em fim de trimestre — **End-of-quarter figures**

Fonte / Source: Banco de Portugal — 10^6 euros

		Activos					Passivos						Por memória:
		Activos sob a forma de depósitos e outras aplicações similares	Títulos em carteira	Créditos concedidos	dos quais: Créditos de cobrança duvidosa	Activos diversos	Passivos sob a forma de empréstimos e outros recursos similares	Empréstimos subordinados	Obrigações (excepto subordinadas) e outros títulos de rendimento fixo	Capital e reservas(1)	Passivos diversos(1)	Total	Resultado de exploração
		1	2	3	4	5	6	7	8	9	10	11=1+2+3+5=6+...+10	12
98	Jun	38.5	20.4	1 409.7	109.5	191.7	905.0	14.8	251.9	272.4	216.1	1 660.2	15.9
	Set	43.2	20.2	1 515.2	115.0	249.5	910.0	14.8	289.3	285.9	328.1	1 828.1	25.7
	Dez	32.6	18.4	1 452.7	87.0	55.2	912.8	21.3	240.4	264.2	120.2	1 558.9	23.1
99	Mar	38.7	18.4	1 539.9	94.6	128.7	960.3	21.3	259.6	270.8	213.6	1 725.7	9.0
	Jun	84.5	17.4	1 562.3	95.1	206.0	1 053.1	21.3	234.9	274.0	287.0	1 870.3	18.5
	Set	84.4	17.5	1 789.7	105.7	304.1	1 201.0	20.3	257.4	301.3	415.6	2 195.6	26.4
	Dez	53.7	17.8	1 813.6	103.9	141.8	1 221.4	41.1	265.0	334.4	165.1	2 027.0	33.7
00	Mar	79.2	17.8	1 949.3	109.7	224.8	1 332.3	41.0	265.5	360.2	272.0	2 271.1	11.5
	Jun	193.0	17.8	1 909.1	119.2	306.4	1 424.0	32.0	255.0	348.9	366.4	2 426.3	25.6
	Set	99.9	17.9	1 553.8	99.7	374.6	1 031.4	40.6	218.3	331.6	424.2	2 046.2	27.7
	Dez	49.6	17.4	1 531.1	94.6	82.3	1 042.3	57.1	163.5	304.5	113.0	1 680.4	21.2
01	Mar	22.3	17.4	1 522.1	100.1	156.7	983.5	46.1	175.9	307.9	205.0	1 718.5	9.9
	Jun	27.7	17.4	1 592.0	107.1	231.4	1 043.3	33.6	191.0	311.2	289.3	1 868.4	19.3
	Set	29.8	17.4	1 719.5	118.7	313.2	1 138.4	33.6	205.3	327.7	374.9	2 079.8	27.2
	Dez	27.7	11.5	1 792.6	126.4	91.5	1 168.4	33.6	212.4	357.2	151.8	1 923.4	22.8
02	Mar	35.7	4.3	1 869.4	140.7	176.0	1 212.6	36.1	217.4	347.3	272.0	2 085.4	8.1
	Jun	45.8	4.3	1 956.7	153.5	252.5	1 284.1	36.1	222.4	367.1	349.5	2 259.3	18.0
	Set	61.9	4.3	1 990.6	161.9	364.2	1 334.3	26.2	222.4	379.5	458.6	2 421.0	27.3
	Dez	64.6	22.1	1 953.1	161.2	111.5	1 297.9	26.2	222.4	434.2	170.7	2 151.4	28.3
03	Mar	64.3	22.0	2 008.6	164.9	246.9	1 333.8	26.2	222.4	424.0	335.4	2 341.8	10.8
	Jun	41.6	22.5	1 861.7	157.6	334.1	1 213.9	24.9	222.4	394.8	403.9	2 259.9	24.5
	Set	43.1	21.7	1 771.6	164.0	446.4	1 113.5	24.9	222.4	405.3	516.7	2 282.8	35.0

	1	2	3	4	5	6	7	8	9	10	11=1+2+3+5=6+...+10	12
	Deposits and other similar investments	Securities	Loans and advances	Non-performing loans (of which:)	Other assets	Loans and other similar resources	Subordinated loans	Bonds (excluding subordinated bonds) and other fixed-income securities	Capital and reserves(1)	Other liabilities(1)	Total	Operating profit/loss
	Assets					Liabilities						Memo items:

* A alteração do Plano de Contas do Sistema Bancário em Janeiro de 1999 poderá originar quebras nas séries apresentadas./The revision of the Charts of Accounts of the Banking System, in January of 1999, may imply breaks in the series.

(1) A noção de capital e reservas para efeitos estatísticos sofreu uma alteração metodológica, passando a incluir, nomeadamente, provisões para créditos de cobrança duvidosa. Neste sentido, procedeu-se à correcção de toda a série./The Capital and reserves definition for statistical purposes suffered a methodological change, beginning to include, among other things, provisions for non-performing loans. Thus, all the serie was adjusted.

B.8.3.5 SOCIEDADES GESTORAS DE PARTICIPAÇÕES SOCIAIS DO SECTOR FINANCEIRO(a)* — FINANCIAL HOLDING COMPANIES(a)*

Saldos em fim de semestre — **End-of-semester figures**

Fonte / Source: Banco de Portugal — 10^6 euros

		Activos					Passivos						Por memória:
		Activos sob a forma de depósitos e outras aplicações similares	Títulos em carteira(1)	Créditos concedidos(1)	dos quais: Créditos de cobrança duvidosa	Activos diversos	Passivos sob a forma de empréstimos e outros recursos similares	Empréstimos subordinados	Obrigações (excepto subordinadas) e outros títulos de rendimento fixo	Capital e reservas(2)	Passivos diversos(2)	Total	Resultado de exploração
		1	2	3	4	5	6	7	8	9	10	11=1+2+3+5=6+...+10	12
94	Dez	11.3	1 007.3	148.3	0.0	142.3	251.3	22.4	69.8	821.9	143.8	1 309.3	-17.8
95	Jun	145.3	2 237.3	214.5	0.0	316.7	637.7	59.8	81.4	1 827.5	307.4	2 913.8	59.5
	Dez	146.4	2 729.8	268.4	0.0	491.3	531.8	37.7	78.9	2 381.1	606.4	3 635.9	140.6
96	Jun	117.8	2 522.9	302.4	0.0	65.0	461.8	41.0	63.9	2 066.3	375.2	3 008.2	49.9
	Dez	84.5	3 446.4	635.6	0.0	275.6	525.7	39.3	566.9	2 891.2	419.0	4 442.1	84.0
97	Jun	52.5	3 340.8	429.5	0.0	329.7	467.8	47.7	237.4	2 751.9	647.7	4 152.5	62.0
	Dez	161.6	4 851.1	463.0	0.0	397.2	797.9	127.8	401.5	4 096.5	449.2	5 872.9	229.4
98	Jun	272.3	5 785.0	452.1	0.0	298.4	1 306.9	81.8	437.7	4 324.0	657.4	6 807.8	406.0
	Dez	682.1	4 252.1	886.4	0.0	204.0	408.4	99.4	256.4	4 108.6	1 151.8	6 024.6	310.7
99	Jun	653.2	5 595.1	906.5	0.0	136.7	419.5	59.7	155.2	4 439.9	2 217.3	7 291.6	87.2
	Dez	731.5	5 462.7	1 082.5	0.0	324.0	497.8	100.5	165.3	5 400.9	1 436.2	7 600.7	300.6
00	Jun	953.9	5 320.4	959.7	0.0	175.0	333.1	100.4	208.5	5 327.3	1 439.7	7 409.0	261.1
	Dez	805.9	6 442.4	1 011.3	0.0	350.3	479.0	224.9	190.6	6 639.7	1 075.8	8 609.9	-201.1
01	Jun	908.8	7 312.6	2 908.7	0.0	273.0	2 097.1	242.2	236.3	7 593.5	1 234.0	11 403.1	171.1
	Dez	958.6	8 802.7	3 006.5	0.0	230.1	748.2	374.6	400.7	10 336.1	1 138.2	12 997.9	261.6
02	Jun	722.5	9 806.2	2 999.1	0.0	258.2	637.8	2 156.4	278.6	9 383.4	1 330.0	13 786.1	131.4
	Dez	694.6	9 416.3	2 787.6	0.0	358.2	861.8	2 143.1	214.9	9 136.2	900.8	13 256.7	144.5
03	Jun	716.7	9 233.6	1 934.6	0.0	289.7	718.9	1 430.1	292.9	8 798.4	934.3	12 174.6	140.5

	1	2	3	4	5	6	7	8	9	10	11=1+2+3+5=6+...+10	12
	Deposits and other similar investments	Securities(1)	Loans and advances(1)	Non-performing loans (of which:)	Other assets	Loans and other similar resources	Subordinated loans	Bonds (excluding subordinated bonds) and other fixed-income securities	Capital and reserves(2)	Other liabilities(2)	Total	Operating profit/loss
	Assets					Liabilities						Memo items:

* A alteração do Plano de Contas do Sistema Bancário em Janeiro de 1999 poderá originar quebras nas séries apresentadas./The revision of the Charts of Accounts of the Banking System, in January of 1999, may imply breaks in the series.

(1) A partir de Março de 1999 é possivel distinguir a parcela referente a empréstimos subordinados e a suprimentos, anteriormente classificados em outras imobilizações financeiras e, como tal, em "Títulos em Carteira"./From March 1999 onwards is possible to distinguish the amount related with subordinated loans, up to that time this was classified in the item "Securities".

(2) A noção de capital e reservas para efeitos estatísticos sofreu uma alteração metodológica, passando a incluir, nomeadamente, provisões para créditos de cobrança duvidosa. Neste sentido, procedeu-se à correcção de toda a série./The Capital and reserves definition for statistical purposes suffered a methodological change, beginning to include, among other things, provisions for non-performing loans. Thus, all the serie was adjusted.

B.8.3.6 SOCIEDADES DE LOCAÇÃO FINANCEIRA*
Saldos em fim de trimestre

FINANCIAL LEASING COMPANIES*
End-of-quarter figures

Fonte / Source: Banco de Portugal

10^6 euros

		Activos					Passivos						Por memória:
		Activos sob a forma de depósitos e outras aplicações similares	Títulos em carteira	Créditos concedidos	dos quais: Créditos de cobrança duvidosa	Activos diversos	Passivos sob a forma de empréstimos e outros recursos similares	Empréstimos subordinados	Obrigações (excepto subordinadas) e outros títulos de rendimento fixo	Capital e reservas(1)	Passivos diversos(1)	Total	Resultado de exploração
		1	2	3	4	5	6	7	8	9	10	11=1+2+3+5=6+...+10	12
98	Jun	33.3	50.8	3 644.0	135.5	454.1	1 990.7	142.9	1 164.4	550.5	333.7	4 182.2	20.2
	Set	33.1	44.6	3 819.5	133.3	602.0	2 132.1	147.6	1 224.3	551.9	443.3	4 499.2	32.5
	Dez	26.5	35.7	4 167.0	124.3	330.6	2 247.7	148.9	1 378.4	565.0	219.8	4 559.8	44.7
99	Mar	40.1	32.0	4 364.6	117.3	428.2	2 394.3	155.4	1 486.7	555.2	273.4	4 864.9	10.6
	Jun	72.7	24.9	4 533.0	119.1	569.8	2 603.5	152.9	1 510.2	544.3	389.5	5 200.4	22.5
	Set	65.6	27.9	4 711.4	113.0	611.1	2 657.0	152.9	1 582.0	548.9	475.2	5 415.9	33.1
	Dez	59.5	15.6	5 050.4	110.0	428.5	2 877.3	164.4	1 686.6	582.4	243.4	5 554.0	41.7
00	Mar	48.8	15.6	5 324.4	106.5	550.1	3 195.6	164.4	1 674.3	579.1	325.6	5 939.0	12.0
	Jun	20.9	26.1	5 589.6	111.6	684.8	3 553.8	163.4	1 636.9	576.8	390.4	6 321.4	19.7
	Set	93.2	29.8	5 875.4	124.0	795.8	3 948.4	163.4	1 564.6	590.0	528.0	6 794.3	26.1
	Dez	21.7	19.1	6 228.8	123.0	509.3	4 165.4	153.6	1 614.5	597.4	248.1	6 778.9	27.2
01	Mar	15.4	25.6	6 376.6	122.9	647.2	4 420.9	153.6	1 516.0	601.2	373.1	7 064.8	7.1
	Jun	13.9	23.1	6 588.6	122.9	803.7	4 668.8	160.6	1 478.6	590.8	530.5	7 429.4	14.0
	Set	19.4	23.1	6 765.0	136.1	936.6	4 894.9	158.6	1 449.2	603.9	637.5	7 744.1	26.2
	Dez	21.2	23.1	6 959.7	142.5	474.0	4 982.0	193.6	1 408.1	636.7	257.7	7 478.0	27.1
02	Mar	22.4	23.1	7 080.5	153.7	577.7	5 067.2	213.6	1 402.1	635.3	385.4	7 703.6	5.8
	Jun	19.7	37.8	6 884.1	152.1	678.0	4 877.7	221.6	1 352.2	658.3	509.8	7 619.6	17.0
	Set	16.9	29.1	6 900.9	143.7	801.7	4 903.8	201.7	1 346.0	660.7	636.5	7 748.6	24.8
	Dez	48.7	42.5	5 978.8	127.7	424.5	4 235.1	174.7	1 210.1	614.1	260.5	6 494.5	26.9
03	Mar	27.9	55.7	5 978.6	125.9	507.0	4 213.2	194.7	1 185.1	605.8	370.4	6 569.2	5.2
	Jun	27.3	77.8	6 017.5	140.1	725.9	4 400.0	184.8	1 140.2	617.3	506.3	6 848.6	10.4
	Set	12.8	75.4	5 269.7	149.6	720.2	3 906.8	133.3	910.8	587.2	539.8	6 078.0	8.0

	1	2	3	4	5	6	7	8	9	10	11=1+2+3+5=6+...+10	12
	Deposits and other similar investments	Securities	Loans and advances	Non-performing loans (of which:)	Other assets	Loans and other similar resources	Subordinated loans	Bonds (excluding subordinated bonds) and other fixed-income securities	Capital and reserves(1)	Other liabilities(1)	Total	Operating profit/loss
	Assets					Liabilities						Memo items:

*A alteração do Plano de Contas do Sistema Bancário em Janeiro de 1999 poderá originar quebras nas séries apresentadas./The revision of the Charts of Accounts of the Banking System, in January of 1999, may imply breaks in the series.

(1) A noção de capital e reservas para efeitos estatísticos sofreu uma alteração metodológica, passando a incluir, nomeadamente, provisões para créditos de cobrança duvidosa. Neste sentido, procedeu-se à correcção de toda a série./The Capital and reserves definition for statistical purposes suffered a methodological change, beginning to include, among other things, provisions for non-performing loans.Thus, all the serie was adjusted.

B.8.3.7 INTERMEDIÁRIOS FINANCEIROS - OUTROS(1)*
Saldos em fim de trimestre

FINANCIAL INTERMEDIARIES - OTHER(1)*
End-of-quarter figures

Fonte / Source: Banco de Portugal

10^6 euros

		Activos					Passivos						Por memória:
		Activos sob a forma de depósitos e outras aplicações similares	Títulos em carteira	Créditos concedidos	dos quais: Créditos de cobrança duvidosa	Activos diversos	Passivos sob a forma de empréstimos e outros recursos similares	Empréstimos subordinados	Obrigações (excepto subordinadas) e outros títulos de rendimento fixo	Capital e reservas(2)	Passivos diversos(2)	Total	Resultado de exploração
		1	2	3	4	5	6	7	8	9	10	11=1+2+3+5=6+...+10	12
98	Jun	50.1	64.3	378.5	226.4	230.4	368.3	2.9	0.0	96.6	255.6	723.3	8.8
	Set	61.0	60.9	400.4	224.1	284.9	378.6	2.9	0.0	97.3	328.4	807.2	7.4
	Dez	124.3	58.1	416.9	221.1	113.0	437.7	0.0	0.0	134.3	140.3	712.4	3.5
99	Mar	116.1	86.1	403.2	219.8	167.6	394.6	0.0	0.0	255.6	122.8	773.0	2.8
	Jun	98.0	82.5	423.6	217.8	222.8	399.8	0.0	0.0	255.8	171.4	827.0	6.0
	Set	102.7	83.2	434.3	217.2	285.0	405.2	0.0	0.0	257.3	242.7	905.3	8.5
	Dez	103.8	57.1	482.8	218.6	186.2	467.8	0.0	0.5	258.0	103.6	829.9	-48.1
00	Mar	78.1	52.4	484.4	219.2	240.5	447.1	0.0	0.5	257.9	150.0	855.5	3.0
	Jun	88.1	51.5	511.2	220.5	243.1	451.3	0.0	0.5	192.9	249.3	894.0	3.7
	Set	87.8	49.9	595.0	221.6	329.1	521.6	0.0	0.5	194.5	345.2	1 061.7	8.3
	Dez	86.5	49.7	621.6	217.5	122.5	558.7	0.0	0.5	195.7	125.4	880.2	5.9
01	Mar	91.7	45.5	629.8	225.7	180.4	544.2	0.0	0.5	197.5	205.2	947.5	3.9
	Jun	96.2	45.3	664.5	230.3	254.1	562.4	0.0	0.5	201.5	295.7	1 060.1	3.4
	Set	101.4	44.0	686.3	228.1	340.8	583.6	0.0	0.5	194.9	393.5	1 172.5	3.8
	Dez	105.4	52.4	1 737.1	227.3	131.1	661.3	0.0	0.5	1 200.3	163.8	2 025.9	2.3
02	Mar	78.1	49.5	1 724.2	232.4	203.0	655.4	0.0	0.0	1 161.1	238.3	2 054.8	7.1
	Jun	117.1	48.8	2 263.0	234.4	325.5	728.9	0.0	0.0	1 708.3	317.1	2 754.4	9.0
	Set	115.1	48.4	2 336.1	232.8	453.4	785.1	0.0	0.0	1 729.0	439.0	2 953.0	9.4
	Dez	181.6	38.6	4 487.2	248.6	217.0	884.2	0.0	0.0	3 853.7	186.4	4 924.3	15.1
03	Mar	184.5	29.2	4 929.6	254.6	267.4	904.4	0.0	0.0	4 263.0	243.4	5 410.7	1.2
	Jun	228.4	29.8	5 259.8	258.0	423.7	963.0	0.0	0.0	4 553.3	425.4	5 941.7	4.3
	Set	321.1	30.7	8 304.1	260.1	703.8	1 813.2	31.5	59.9	6 723.1	732.0	9 359.7	8.5

	1	2	3	4	5	6	7	8	9	10	11=1+2+3+5=6+...+10	12
	Deposits and other similar investments	Securities	Loans and advances	Non-performing loans (of which:)	Other assets	Loans and other similar resources	Subordinated loans	Bonds (excluding subordinated bonds) and other fixed-income securities	Capital and reserves(2)	Other liabilities(2)	Total	Operating profit/loss
	Assets					Liabilities						Memo items:

*A alteração do Plano de Contas do Sistema Bancário em Janeiro de 1999 poderá originar quebras nas séries apresentadas./The revision of the Charts of Accounts of the Banking System, in January of 1999, may imply breaks in the series.

(1) Inclui Sociedades de desenvolvimento regional, Sociedades emitentes ou gestoras de cartões de crédito, Sociedades de investimento, Fundos de titularização de crédito, Sociedades de Garantia Mútua e Outros intermediários financeiros . / Includes Regional development companies, Credit card issuing or managing companies, Investment companies, Securatization fund, Mutual Guarantee Societies and Other financial intermediaries .

(2) A noção de capital e reservas para efeitos estatísticos sofreu uma alteração metodológica, passando a incluir, nomeadamente, provisões para créditos de cobrança duvidosa. Neste sentido, procedeu-se à correcção de toda a série./The Capital and reserves definition for statistical purposes suffered a methodological change, beginning to include, among other things, provisions for non-performing loans.Thus, all the serie was adjusted.

B.8.3.8 AGÊNCIAS DE CÂMBIOS* — EXCHANGE OFFICES*

Saldos em fim de trimestre — **End-of-quarter figures**

Fonte / Source: Banco de Portugal — 10^6 euros

		Activos					Passivos						Por memória:
		Activos sob a forma de depósitos e outras aplicações similares	Títulos em carteira	Créditos concedidos	dos quais: Créditos de cobrança duvidosa	Activos diversos	Passivos sob a forma de empréstimos e outros recursos similares	Empréstimos subordinados	Obrigações (excepto subordinadas) e outros títulos de rendimento fixo	Capital e reservas(1)	Passivos diversos(1)	Total	Resultado de exploração
		1	2	3	4	5	6	7	8	9	10	11=1+2+3+5=6+...+10	12
98	Jun	5.9	0.5	0.0	0.0	8.6	3.1	0.0	0.0	4.6	7.3	15.0	0.2
	Set	6.7	0.5	0.0	0.0	16.4	3.2	0.0	0.0	4.9	15.5	23.6	0.8
	Dez	6.8	0.5	0.1	0.1	14.6	3.6	0.0	0.0	5.1	13.3	22.0	0.6
99	Mar	6.4	0.5	0.1	0.1	4.5	3.6	0.0	0.0	4.9	3.0	11.5	0.0
	Jun	6.7	0.5	0.1	0.1	5.9	3.7	0.0	0.0	4.9	4.6	13.2	0.2
	Set	7.5	0.5	0.1	0.1	9.5	4.6	0.0	0.0	5.0	8.0	17.7	0.6
	Dez	7.6	1.0	0.1	0.1	4.6	5.1	0.0	0.0	5.6	2.6	13.3	0.6
00	Mar	7.3	1.1	0.1	0.1	7.9	5.4	0.0	0.0	5.4	5.6	16.5	-0.1
	Jun	9.4	0.7	0.1	0.1	9.1	7.1	0.0	0.0	5.2	7.0	19.3	0.2
	Set	11.0	0.7	0.1	0.1	13.5	8.5	0.0	0.0	5.6	11.2	25.3	0.9
	Dez	9.6	0.8	0.0	0.0	4.9	6.9	0.0	0.0	6.3	2.1	15.3	0.7
01	Mar	10.0	0.8	0.0	0.0	7.7	7.9	0.0	0.0	6.2	4.4	18.4	-0.1
	Jun	11.7	0.8	0.0	0.0	10.7	9.4	0.0	0.0	6.2	7.7	23.3	0.2
	Set	11.6	0.8	0.0	0.0	15.0	7.7	0.0	0.0	6.0	13.6	27.3	1.1
	Dez	11.9	0.7	0.0	0.0	4.6	8.5	0.0	0.0	6.2	2.5	17.2	0.9
02	Mar	10.5	0.7	0.0	0.0	9.2	8.4	0.0	0.0	6.1	5.9	20.4	-0.5
	Jun	9.6	0.6	0.0	0.0	11.3	7.4	0.0	0.0	5.9	8.1	21.5	-0.6
	Set	10.1	0.6	0.0	0.0	14.7	7.3	0.0	0.0	6.9	11.4	25.5	-0.6
	Dez	7.1	0.8	0.0	0.0	5.5	5.0	0.0	0.0	6.4	1.9	13.4	-0.9
03	Mar	7.3	0.8	0.0	0.0	8.1	5.7	0.0	0.0	6.4	4.0	16.2	-1.0
	Jun	9.6	0.8	0.0	0.0	11.8	7.4	0.0	0.0	7.0	7.7	22.2	-1.1
	Set	9.0	0.9	0.0	0.0	15.8	5.9	0.0	0.0	7.5	12.2	25.7	-0.4

	1	2	3	4	5	6	7	8	9	10	11=1+2+3+5=6+...+10	12
	Deposits and other similar investments	Securities	Loans and advances	Non-performing loans (of which:)	Other assets	Loans and other similar resources	Subordinated loans	Bonds (excluding subordinated bonds) and other fixed-income securities	Capital and reserves(1)	Other liabilities (1)	Total	Operating profit/loss
	Assets					Liabilities						Memo items:

*A alteração do Plano de Contas do Sistema Bancário em Janeiro de 1999 poderá originar quebras nas séries apresentadas./The revision of the Charts of Accounts of the Banking System, in January of 1999, may imply breaks in the series.

(1) A noção de capital e reservas para efeitos estatísticos sofreu uma alteração metodológica, passando a incluir, nomeadamente, provisões para créditos de cobrança duvidosa. Neste sentido, procedeu-se à correcção de toda a série./The Capital and reserves definition for statistical purposes suffered a methodological change, beginning to include, among other things, provisions for non-performing loans.Thus, all the serie was adjusted.

B.8.3.9 SOCIEDADES CORRETORAS* — BROKERS*

Saldos em fim de trimestre — **End-of-quarter figures**

Fonte / Source: Banco de Portugal — 10^6 euros

		Activos					Passivos						Por memória:
		Activos sob a forma de depósitos e outras aplicações similares	Títulos em carteira	Créditos concedidos	dos quais: Créditos de cobrança duvidosa	Activos diversos	Passivos sob a forma de empréstimos e outros recursos similares	Empréstimos subordinados	Obrigações (excepto subordinadas) e outros títulos de rendimento fixo	Capital e reservas(1)	Passivos diversos(1)	Total	Resultado de exploração
		1	2	3	4	5	6	7	8	9	10	11=1+2+3+5=6+...+10	12
98	Jun	26.9	0.7	0.0	0.0	18.0	1.8	0.0	0.0	5.8	38.0	45.6	7.9
	Set	30.5	0.7	0.0	0.0	24.9	1.0	0.0	0.0	5.8	49.3	56.1	10.5
	Dez	30.7	0.8	0.0	0.0	7.1	0.2	0.0	0.0	18.0	20.4	38.6	11.8
99	Mar	35.7	1.2	2.1	0.0	10.7	3.3	0.0	0.0	12.2	34.2	49.7	2.7
	Jun	26.9	1.4	1.8	0.4	16.7	3.1	0.0	0.0	12.9	30.7	46.8	4.1
	Set	22.7	1.4	1.2	0.4	23.3	2.2	0.0	0.0	13.4	32.9	48.5	4.2
	Dez	33.0	1.5	1.1	0.1	10.3	3.2	0.4	0.0	20.0	22.3	45.9	5.9
00	Mar	44.3	1.8	0.8	0.1	31.1	3.2	0.4	0.0	17.1	57.2	77.9	7.0
	Jun	38.8	1.8	1.8	0.8	34.1	3.3	0.4	0.0	14.8	58.0	76.5	9.4
	Set	37.6	1.7	2.5	1.2	39.2	2.7	0.0	0.0	14.7	63.7	81.1	9.9
	Dez	28.8	1.6	2.0	0.7	19.9	3.2	0.0	0.0	20.7	28.4	52.3	6.7
01	Mar	18.8	1.4	0.8	0.0	19.2	2.1	0.0	0.0	16.6	21.3	40.1	-0.1
	Jun	20.3	1.4	1.1	0.0	23.1	3.5	0.0	0.0	16.0	26.3	45.8	-0.7
	Set	17.8	1.0	0.5	0.0	25.3	1.9	0.4	0.0	15.8	26.6	44.7	-2.3
	Dez	13.1	0.9	0.4	0.0	9.4	1.1	0.4	0.0	14.1	8.1	23.7	-2.1
02	Mar	20.2	1.5	0.4	0.0	16.8	1.4	0.9	0.0	19.3	17.3	39.0	4.2
	Jun	18.3	2.9	0.3	0.0	25.5	2.1	0.9	0.0	21.2	22.9	47.1	3.2
	Set	17.8	2.9	2.7	0.0	26.9	2.5	0.9	0.0	22.8	24.1	50.3	2.3
	Dez	19.8	1.1	0.5	0.4	14.6	1.6	0.9	0.0	14.3	19.1	36.0	0.2
03	Mar	20.8	0.1	0.5	0.4	11.7	1.0	0.9	0.0	12.1	19.2	33.2	0.4
	Jun	37.5	0.2	0.3	0.3	16.0	1.1	0.9	0.0	7.9	44.0	54.0	-0.1
	Set	20.7	0.1	0.3	0.3	16.6	0.4	0.8	0.0	8.9	27.5	37.6	-0.7

	1	2	3	4	5	6	7	8	9	10	11=1+2+3+5=6+...+10	12
	Deposits and other similar investments	Securities	Loans and advances	Non-performing loans (of which:)	Other assets	Loans and other similar resources	Subordinated loans	Bonds (excluding subordinated bonds) and other fixed-income securities	Capital and reserves(1)	Other liabilities (1)	Total	Operating profit/loss
	Assets					Liabilities						Memo items:

*A alteração do Plano de Contas do Sistema Bancário em Janeiro de 1999 poderá originar quebras nas séries apresentadas./The revision of the Charts of Accounts of the Banking System, in January of 1999, may imply breaks in the series.

(1) A noção de capital e reservas para efeitos estatísticos sofreu uma alteração metodológica, passando a incluir, nomeadamente, provisões para créditos de cobrança duvidosa. Neste sentido, procedeu-se à correcção de toda a série./The Capital and reserves definition for statistical purposes suffered a methodological change, beginning to include, among other things, provisions for non-performing loans.Thus, all the serie was adjusted.

B.8.3.10 SOCIEDADES GESTORAS DE FUNDOS DE INVESTIMENTO*

Saldos em fim de trimestre

INVESTMENT FUND MANAGING COMPANIES*

End-of-quarter figures

Fonte / Source: Banco de Portugal

10^6 euros

		Activos					Passivos						Por memória:
		Activos sob a forma de depósitos e outras aplicações similares	Títulos em carteira	Créditos concedidos	dos quais: Créditos de cobrança duvidosa	Activos diversos	Passivos sob a forma de empréstimos e outros recursos similares	Empréstimos subordinados	Obrigações (excepto subordinadas) e outros títulos de rendimento fixo	Capital e reservas(1)	Passivos diversos(1)	Total	Resultado de exploração
		1	2	3	4	5	6	7	8	9	10	11=1+2+3+5=6+...+10	12
98	Jun	107.2	50.5	0.2	0.2	78.4	0.2	0.1	0.0	114.6	121.4	236.4	29.3
	Set	121.3	47.1	0.1	0.1	111.8	0.3	0.1	0.0	111.9	168.0	280.3	43.8
	Dez	134.2	40.2	0.0	0.0	26.2	0.3	0.2	0.0	159.7	40.4	200.6	48.6
99	Mar	139.7	40.2	0.0	0.0	52.4	0.2	0.0	0.0	131.2	100.7	232.2	13.2
	Jun	133.3	38.1	0.0	0.0	83.3	0.2	0.0	0.0	119.0	135.4	254.6	26.3
	Set	146.9	36.9	0.0	0.0	121.4	0.3	0.0	0.0	119.5	185.3	305.2	35.4
	Dez	145.6	32.6	0.0	0.0	27.3	0.1	0.0	0.0	144.6	60.8	205.5	43.9
00	Mar	150.0	28.0	0.0	0.0	62.6	0.2	0.0	0.0	107.1	133.3	240.6	12.5
	Jun	152.9	23.4	0.0	0.0	94.1	0.2	0.0	0.0	107.1	163.0	270.3	24.3
	Set	164.1	23.3	0.0	0.0	131.9	0.3	0.0	0.0	102.7	216.3	319.3	36.8
	Dez	173.0	23.2	0.0	0.0	32.7	0.3	0.0	0.0	149.3	79.3	229.0	46.5
01	Mar	184.1	19.8	0.0	0.0	68.4	0.3	0.0	0.0	116.0	156.0	272.3	9.8
	Jun	181.2	18.8	0.0	0.0	115.7	0.3	0.0	0.0	107.2	208.2	315.8	15.5
	Set	189.6	19.4	0.0	0.0	148.1	0.4	0.0	0.0	104.2	252.5	357.1	25.0
	Dez	193.9	17.3	0.0	0.0	55.6	0.3	0.0	0.0	124.0	142.3	266.7	33.3
02	Mar	193.0	24.4	0.0	0.0	69.8	0.3	0.0	0.0	105.2	181.6	287.1	8.7
	Jun	195.0	22.3	0.0	0.0	108.6	0.3	0.0	0.0	101.1	224.5	325.9	18.5
	Set	222.9	5.3	0.0	0.0	150.3	0.3	0.0	0.0	97.6	280.5	378.5	25.7
	Dez	217.0	6.2	0.0	0.0	33.9	0.3	0.0	0.0	133.9	123.0	257.1	35.2
03	Mar	211.8	6.4	0.0	0.0	72.6	0.3	0.0	0.0	107.3	183.2	290.8	9.2
	Jun	165.4	6.5	0.0	0.0	113.1	0.3	0.0	0.0	103.0	181.8	285.0	18.0
	Set	152.8	23.2	0.0	0.0	153.8	0.2	0.0	0.0	103.5	226.2	329.9	28.4

	1	2	3	4	5	6	7	8	9	10	11=1+2+3+5=6+...+10	12
	Deposits and other similar investments	Securities	Loans and advances	Non-performing loans (of which:)	Other assets	Loans and other similar resources	Subordinated loans	Bonds (excluding subordinated bonds) and other fixed-income securities	Capital and reserves(1)	Other liabilities (1)	Total	Operating profit/loss
	Assets					Liabilities						Memo items:

*A alteração do Plano de Contas do Sistema Bancário em Janeiro de 1999 poderá originar quebras nas séries apresentadas./The revision of the Charts of Accounts of the Banking System, in January of 1999, may imply breaks in the series.

(1) A noção de capital e reservas para efeitos estatísticos sofreu uma alteração metodológica, passando a incluir, nomeadamente, provisões para créditos de cobrança duvidosa. Neste sentido, procedeu-se à correcção de toda a série./The Capital and reserves definition for statistical purposes suffered a methodological change, beginning to include, among other things, provisions for non-performing loans.Thus, all the serie was adjusted.

B.8.3.11 SOCIEDADES GESTORAS DE PATRIMÓNIOS*

Saldos em fim de trimestre

WEALTH MANAGING COMPANIES*

End-of-quarter figures

Fonte / Source: Banco de Portugal

10^6 euros

		Activos					Passivos						Por memória:
		Activos sob a forma de depósitos e outras aplicações similares	Títulos em carteira	Créditos concedidos	dos quais: Créditos de cobrança duvidosa	Activos diversos	Passivos sob a forma de empréstimos e outros recursos similares	Empréstimos subordinados	Obrigações (excepto subordinadas) e outros títulos de rendimento fixo	Capital e reservas(1)	Passivos diversos(1)	Total	Resultado de exploração
		1	2	3	4	5	6	7	8	9	10	11=1+2+3+5=6+...+10	12
98	Jun	9.7	1.6	0.0	0.0	17.2	0.0	0.1	0.0	13.0	15.5	28.6	3.4
	Set	12.3	1.3	0.0	0.0	21.1	0.0	0.1	0.0	13.0	21.6	34.8	4.5
	Dez	14.3	1.0	0.0	0.0	9.4	0.0	0.1	0.0	18.4	6.2	24.7	5.6
99	Mar	15.0	0.7	0.0	0.0	13.4	0.0	0.1	0.0	16.3	12.7	29.1	1.0
	Jun	14.9	0.5	0.1	0.1	19.0	0.0	0.1	0.0	17.4	16.9	34.4	2.4
	Set	17.1	0.5	0.1	0.1	24.1	0.0	0.1	0.0	17.8	23.9	41.8	3.7
	Dez	17.3	0.5	0.0	0.0	15.6	0.0	0.1	0.0	26.6	6.7	33.5	5.8
00	Mar	19.7	1.3	0.0	0.0	18.2	0.1	0.1	0.0	23.1	15.8	39.1	2.0
	Jun	20.1	1.2	0.0	0.0	33.7	0.1	0.2	0.0	25.7	29.0	55.1	6.1
	Set	18.7	1.4	0.0	0.0	44.9	0.2	0.2	0.0	25.7	38.9	65.0	8.5
	Dez	13.5	1.4	0.0	0.0	25.8	0.2	0.2	0.0	31.6	8.9	40.8	6.6
01	Mar	17.8	1.9	0.0	0.0	27.2	0.3	0.2	0.0	27.6	18.8	46.9	0.7
	Jun	19.3	1.8	0.0	0.0	40.1	0.3	0.4	0.0	29.6	30.9	61.1	1.9
	Set	17.8	1.8	0.0	0.0	53.0	0.3	0.4	0.0	29.6	42.5	72.7	3.3
	Dez	30.8	1.8	0.1	0.1	26.4	0.2	0.2	0.0	44.2	14.4	59.1	7.7
02	Mar	35.9	2.1	0.0	0.0	30.6	0.3	0.2	0.0	34.7	33.3	68.6	1.5
	Jun	29.5	2.0	0.4	0.4	37.8	0.3	0.2	0.0	34.3	34.8	69.7	2.1
	Set	31.8	2.5	0.4	0.4	48.7	0.4	0.2	0.0	37.4	45.4	83.3	3.8
	Dez	27.2	2.4	0.5	0.5	28.7	0.3	0.2	0.0	45.6	12.7	58.8	6.6
03	Mar	33.7	2.6	0.5	0.5	32.8	0.2	0.2	0.0	44.5	24.7	69.5	2.2
	Jun	34.3	2.2	0.4	0.4	41.3	0.1	0.3	0.0	45.0	32.7	78.1	3.9
	Set	38.8	1.4	0.5	0.5	49.5	0.0	0.3	0.0	45.0	44.7	90.1	5.9

	1	2	3	4	5	6	7	8	9	10	11=1+2+3+5=6+...+10	12
	Deposits and other similar investments	Securities	Loans and advances	Non-performing loans (of which:)	Other assets	Loans and other similar resources	Subordinated loans	Bonds (excluding subordinated bonds) and other fixed-income securities	Capital and reserves(1)	Other liabilities (1)	Total	Operating profit/loss
	Assets					Liabilities						Memo items:

*A alteração do Plano de Contas do Sistema Bancário em Janeiro de 1999 poderá originar quebras nas séries apresentadas./The revision of the Charts of Accounts of the Banking System, in January of 1999, may imply breaks in the series.

(1) A noção de capital e reservas para efeitos estatísticos sofreu uma alteração metodológica, passando a incluir, nomeadamente, provisões para créditos de cobrança duvidosa. Neste sentido, procedeu-se à correcção de toda a série./The Capital and reserves definition for statistical purposes suffered a methodological change, beginning to include, among other things, provisions for non-performing loans.Thus, all the serie was adjusted.

B.8.3.12 AUXILIARES FINANCEIROS - OUTROS[(1)*]
Saldos em fim de trimestre

FINANCIAL AUXILIARIES - OTHER [(1)*]
End-of-quarter figures

Fonte / Source: Banco de Portugal

10^6 euros

		Activos					Passivos						Por memória:
		Activos sob a forma de depósitos e outras aplicações similares	Títulos em carteira	Créditos concedidos	dos quais: Créditos de cobrança duvidosa	Activos diversos	Passivos sob a forma de empréstimos e outros recursos similares	Empréstimos subordinados	Obrigações (excepto subordinadas) e outros títulos de rendimento fixo	Capital e reservas[(2)]	Passivos diversos[(2)]	Total	Resultado de exploração
		1	2	3	4	5	6	7	8	9	10	11=1+2+3+5=6+...+10	12
98	Jun	10.7	419.6	0.3	0.3	219.0	37.1	0.3	0.0	482.0	130.2	649.5	10.3
	Set	12.5	436.4	0.4	0.4	260.3	36.2	0.3	0.0	502.8	170.3	709.6	16.2
	Dez	11.2	453.4	0.3	0.3	181.8	45.7	0.3	0.0	531.1	69.5	646.6	24.0
99	Mar	24.9	452.8	27.9	0.3	213.6	54.4	0.1	0.0	558.7	106.1	719.3	5.2
	Jun	33.2	452.1	26.3	0.3	271.8	65.8	0.1	0.0	584.2	133.3	783.4	8.2
	Set	44.7	451.3	34.4	0.3	316.4	66.9	0.1	0.0	609.5	170.3	846.7	12.3
	Dez	62.0	451.7	24.2	0.4	246.3	73.6	0.1	0.0	651.8	58.7	784.2	12.0
00	Mar	65.5	458.8	29.6	0.5	285.3	77.2	0.1	0.0	666.7	95.2	839.2	5.3
	Jun	78.3	463.5	28.0	0.4	338.7	72.5	0.1	0.0	693.0	142.9	908.4	8.9
	Set	71.7	484.6	41.4	0.2	385.3	64.6	0.1	0.0	718.9	199.4	983.0	18.2
	Dez	76.4	486.0	47.7	0.4	267.9	58.3	0.3	0.0	755.3	64.0	877.9	17.0
01	Mar	58.8	513.7	54.1	0.3	331.9	45.6	0.3	0.0	772.1	140.5	958.4	10.3
	Jun	41.2	539.9	49.9	0.2	380.9	37.0	0.3	0.0	799.1	175.5	1 011.9	14.4
	Set	25.2	566.7	59.2	0.2	405.6	26.5	0.3	0.0	824.6	205.3	1 056.7	18.6
	Dez	13.3	596.0	35.8	0.2	308.5	16.7	0.8	0.0	874.2	61.8	953.6	22.6
02	Mar	10.3	606.8	32.4	0.2	356.2	2.1	0.8	0.0	883.4	119.4	1 005.7	6.8
	Jun	28.6	619.7	29.8	0.1	410.5	1.0	0.8	0.0	912.6	174.1	1 088.6	15.6
	Set	22.7	633.6	38.6	0.2	450.7	1.0	0.8	0.0	944.1	199.6	1 145.5	20.4
	Dez	71.1	645.4	173.3	0.1	368.3	13.1	1.6	0.0	1 161.1	82.3	1 258.1	19.2
03	Mar	67.8	649.3	155.9	0.1	419.9	13.5	1.8	0.0	1 146.9	130.7	1 292.9	15.3
	Jun	65.2	646.4	163.5	0.1	449.3	13.4	1.8	0.0	1 142.6	166.6	1 324.4	16.0
	Set	63.4	645.4	162.3	0.1	470.1	13.4	1.8	0.0	1 145.2	180.8	1 341.2	19.8

	1	2	3	4	5	6	7	8	9	10	11=1+2+3+5=6+...+10	12
	Deposits and other similar investments	Securities	Loans and advances	Non-performing loans (of which:)	Other assets	Loans and other similar resources	Subordinated loans	Bonds (excluding subordinated bonds) and other fixed-income securities	Capital and reserves[(2)]	Other liabilities[(2)]	Total	Operating profit/loss
	Assets					Liabilities						Memo items:

*A alteração do Plano de Contas do Sistema Bancário em Janeiro de 1999 poderá originar quebras nas séries apresentadas./The revision of the Charts of Accounts of the Banking System, in January of 1999, may imply breaks in the series.

(1) Inclui Sociedades administradoras de compras em grupo, Sociedades mediadoras do mercado monetário e do mercado de câmbios, Sociedades gestoras de fundos de titularização de créditos e Outros auxiliares financeiros. / Includes Group-purchase managing companies, Foreign-exchange and money-market mediating companies, Securatization management fund and Other financial auxiliares.

(2) A noção de capital e reservas para efeitos estatísticos sofreu uma alteração metodológica, passando a incluir, nomeadamente, provisões para créditos de cobrança duvidosa. Neste sentido, procedeu-se à correcção de toda a série./The Capital and reserves definition for statistical purposes suffered a methodological change, beginning to include, among other things, provisions for non-performing loans.Thus, all the serie was adjusted.

B.9.1.1 MERCADO MONETÁRIO INTERBANCÁRIO[(a)(b)]

Operações sem garantia com data valor do próprio dia

INTERBANK MONEY MARKET[(a)(b)]

Non-collateralised operations with value date of the same day

Fonte / Source: Banco de Portugal

Montantes / Amounts: 10^6 euros – Taxas de juro / Interest rates: %

			Overnight		5 a 9 dias		13 a 17 dias		28 a 32 dias		86 a 96 dias		175 a 189 dias		A mais de 350 dias		Total
			Taxa de juro	Montante	Taxa de juro	Montante	Taxa de juro	Montante	Taxa de juro	Montante	Taxa de juro	Montante	Taxa de juro	Montante	Taxa de juro	Montante	Montante
			1	2	3	4	5	6	7	8	9	10	11	12	13	14	15
03	Ago		2.068	5 937.1	2.141	282.9	2.484	61.0	2.518	31.0	2.140	5.0					6 628.1
	Set		2.013	8 195.6	2.578	162.1	2.465	65.0	2.231	130.0							8 959.4
	Out		1.983	10 183.9	2.055	298.0	2.336	130.0	2.323	46.0							10 857.7
	Nov		1.921	8 677.2	2.230	104.2	2.301	60.0	2.585	20.0	2.410	10.0					9 866.0
	Dez		1.984	6 295.7	2.043	518.0	2.304	30.0	2.650	20.0							7 481.7
04	Jan		1.994	6 068.9	2.078	350.3	2.191	156.1	2.415	10.0							6 868.5
04	Jan	2	2.026	356.8			2.100	10.0									370.1
		5	2.018	329.5	2.600	15.0			2.080	5.0							351.0
		6	2.015	498.0	2.040	45.0											544.4
		7	1.998	192.2	2.019	80.5											294.6
		8	2.003	192.8	2.074	23.3	2.580	10.0									248.4
		9	2.010	257.8	2.075	26.0	2.075	34.0									323.5
		12	2.012	323.5	2.580	15.0											342.4
		13	2.013	311.0													313.1
		14	1.993	354.8													380.2
		15	1.961	332.4													358.2
		16	1.912	316.8	2.006	50.0											379.9
		19	1.997	440.7	2.000	40.0	2.560	15.0									532.1
		20	1.962	222.1					2.750	5.0							240.3
		21	2.017	242.0													242.7
		22	1.970	453.9													487.3
		23	1.884	281.0	2.200	2.5	2.385	20.0									305.9
		26	2.013	154.9			2.059	34.1									247.9
		27	2.026	157.4	2.030	40.0											204.2
		28	2.015	201.6	2.050	13.0											216.1
		29	2.012	170.2			2.070	25.0									197.5
		30	2.055	279.7			2.070	8.0									288.9

	1	2	3	4	5	6	7	8	9	10	11	12	13	14	15
	Interest rate	Amount	Interest rate	Amount	Interest rate	Amount	Interest rate	Amount	Interest rate	Amount	Interest rate	Amount	Interest rate	Amount	Amount
	Overnight		5 to 9 days		13 to 17 days		28 to 32 days		86 to 96 days		175 to 189 days		Over 350 days		Total

B.9.1.2 MERCADO MONETÁRIO INTERBANCÁRIO[(a)(b)]

Operações sem garantia com data valor diferida de 1 dia

INTERBANK MONEY MARKET[(a)(b)]

Non-collateralised operations with value date deferred one day

Fonte / Source: Banco de Portugal

Montantes / Amounts: 10^6 euros – Taxas de juro / Interest rates: %

			Tom / Next		5 a 9 dias		13 a 17 dias		28 a 32 dias		86 a 96 dias		175 a 189 dias		A mais de 350 dias		Total
			Taxa de juro	Montante	Taxa de juro	Montante	Taxa de juro	Montante	Taxa de juro	Montante	Taxa de juro	Montante	Taxa de juro	Montante	Taxa de juro	Montante	Montante
			1	2	3	4	5	6	7	8	9	10	11	12	13	14	15
03	Ago		2.364	6 664.8	2.220	407.5	2.220	2.0	2.464	75.6	2.140	9.0	2.188	21.7			7 489.5
	Set		2.470	5 184.2	2.257	446.5	2.150	50.0	2.461	80.0	2.616	61.5	2.173	10.0			6 196.2
	Out		2.487	4 175.2	2.174	750.0	2.068	488.0	2.382	95.6	2.358	10.7	2.210	10.9			5 719.9
	Nov		2.416	4 041.1	2.149	526.5	2.064	108.0	2.448	75.6	2.328	7.8					4 995.2
	Dez		2.290	7 344.7	2.363	333.8	2.086	187.0	2.508	21.4	2.300	5.0					8 551.1
04	Jan		2.218	12 746.5	2.438	111.0	2.070	30.0	2.304	128.2	2.133	40.7			2.190	8.7	13 221.8
04	Jan	2	2.242	775.5					2.070	20.0							795.5
		5	2.244	733.7	2.750	5.0			2.427	25.4	2.150	5.0					849.1
		6	2.223	739.1	2.750	5.0			2.250	11.4							766.5
		7	2.242	625.5	2.750	5.0			2.396	16.4							646.9
		8	2.268	572.3	2.750	5.0					2.200	7.8					585.1
		9	2.234	594.2	2.750	5.0					2.110	25.0					624.2
		12	2.232	651.8													651.8
		13	2.245	628.7	2.150	25.0									2.190	3.3	657.2
		14	2.221	644.8							2.120	1.0			2.190	5.5	653.7
		15	2.151	638.8	2.150	20.0											658.8
		16	2.198	580.2					2.750	5.0							585.2
		19	2.187	576.8	2.750	5.0			2.750	5.0							587.7
		20	2.148	612.6	2.750	10.0											662.6
		21	2.217	507.0							2.125	1.9					511.9
		22	2.169	565.8	2.750	5.0											581.8
		23	2.211	545.2													550.2
		26	2.203	531.4			2.070	30.0	2.750	5.0							566.4
		27	2.242	526.3	2.276	16.0			2.750	5.0							550.2
		28	2.224	541.7													541.7
		29	2.216	633.8	2.750	5.0			2.067	35.0							673.8
		30	2.241	521.5													521.5

	1	2	3	4	5	6	7	8	9	10	11	12	13	14	15
	Interest rate	Amount	Interest rate	Amount	Interest rate	Amount	Interest rate	Amount	Interest rate	Amount	Interest rate	Amount	Interest rate	Amount	Amount
	Tom / Next		5 to 9 days		13 to 17 days		28 to 32 days		86 to 96 days		175 to 189 days		Over 350 days		Total

B.9.1.3 MERCADO MONETÁRIO INTERBANCÁRIO[(a)(b)]

Operações sem garantia com data valor diferida de 2 dias

INTERBANK MONEY MARKET[(a)(b)]

Non-collateralised operations with value date deferred two days

Fonte / Source: Banco de Portugal

Montantes / Amounts: 10^6 euros – Taxas de juro / Interest rates: %

		Spot / Next		5 a 9 dias		13 a 17 dias		28 a 32 dias		86 a 96 dias		175 a 189 dias		A mais de 350 dias		Total
		Taxa de juro	Montante	Taxa de juro	Montante	Taxa de juro	Montante	Taxa de juro	Montante	Taxa de juro	Montante	Taxa de juro	Montante	Taxa de juro	Montante	Montante
		1	2	3	4	5	6	7	8	9	10	11	12	13	14	15
03	Ago	2.106	190.0	2.629	615.5	2.080	230.0	2.121	148.4	2.180	41.0	2.180	5.1			1 650.0
	Set	2.135	205.0	2.301	1 133.5	2.087	424.0			2.131	28.0					2 084.0
	Out	2.030	350.0	2.029	232.0	2.057	385.0	2.103	30.0	2.122	11.0	2.210	10.0			1 173.7
	Nov	1.750	100.0	2.024	624.0	2.044	287.0	2.073	32.0							1 152.5
	Dez	1.949	684.0	2.058	121.5	2.124	85.0	2.170	60.0	2.130	20.0					1 111.5
04	Jan	2.048	27.0	2.714	527.0	2.050	10.0	2.120	37.5	2.110	70.4					816.9
04	Jan 2															
	5			2.750	125.0					2.150	1.4					156.4
	6															
	7															
	8									2.120	30.0					30.0
	9							2.120	37.5	2.120	9.0					46.5
	12			2.750	125.0											125.0
	13															
	14															
	15															
	16															
	19			2.750	125.0											155.0
	20			2.030	15.0	2.050	10.0									100.0
	21	2.030	15.0													15.0
	22									2.095	30.0					30.0
	23															
	26			2.750	125.0											125.0
	27			2.060	12.0											12.0
	28	2.070	12.0													22.0
	29															
	30															

	1	2	3	4	5	6	7	8	9	10	11	12	13	14	15
	Interest rate	Amount	Interest rate	Amount	Interest rate	Amount	Interest rate	Amount	Interest rate	Amount	Interest rate	Amount	Interest rate	Amount	Amount
	Spot / Next		5 to 9 days		13 to 17 days		28 to 32 days		86 to 96 days		175 to 189 days		Over 350 days		Total

B.10.1.1 TÍTULOS DE CURTO PRAZO – PAPEL COMERCIAL[1]

Por prazos seleccionados

Taxas de juro e montantes emitidos por entidades residentes em euros[2]

Fonte / Source: Banco de Portugal

SHORT-TERM SECURITIES – COMMERCIAL PAPER[1]

By selected maturities

Interest rates and amounts issued by residents in euros[2]

Montantes / Amounts: 10^6 euros – Taxas de juro / Interest rates: %

	Emissões brutas														Amortizações	Emissões líquidas
	De 25 a 35 dias				De 85 a 95 dias					De 180 a 190 dias				Total		
					Taxa de juro média											
						da qual:										
	Taxa de juro média	Taxa de juro mínima	Taxa de juro máxima	Montante	Total	Soc.não financ.	Taxa de juro mínima	Taxa de juro máxima	Montante	Taxa de juro média	Taxa de juro mínima	Taxa de juro máxima	Montante	Montante		
	1	2	3	4	5	6	7	8	9	10	11	12	13	14	15	16=14-15
01	4.57	3.35	7.06	9 622	4.78	4.79	3.28	7.00	14 807	4.37	3.22	6.19	2 319	33 759	32 158	1 601
02	3.62	2.66	5.75	13 355	3.94	3.94	3.04	5.88	12 193	3.65	2.94	5.25	4 211	41 027	38 127	2 901
03	3.55	2.06	5.13	16 185	3.36	3.36	1.50	5.75	12 027	2.70	2.12	4.38	5 250	53 929	54 985	-1 055
02 Jul	3.46	3.35	4.69	1 039	4.26	4.27	3.14	5.00	1 638	3.71	3.49	4.90	217	3 835	3 415	420
Ago	4.48	3.35	5.75	2 288	3.59	3.59	3.44	5.00	636	4.30	3.44	4.88	511	3 872	3 267	606
Set	3.45	3.34	4.63	757	3.49	3.49	3.38	5.50	779	3.72	3.25	4.76	571	3 867	3 311	556
Out	3.48	3.32	4.96	717	4.36	4.37	3.25	4.75	1 433	3.47	3.23	4.20	554	3 521	3 323	198
Nov	3.35	3.25	4.44	834	3.39	3.40	3.15	4.90	492	3.23	3.11	4.16	329	3 597	3 252	345
Dez	3.72	2.66	5.00	1 546	3.18	3.18	3.04	5.50	524	3.22	2.94	3.88	559	4 114	2 959	1 155
03 Jan	3.78	2.66	5.00	1 302	4.95	4.97	2.93	5.75	2 299	3.10	2.88	4.38	313	6 246	6 903	-657
Fev	3.71	2.66	5.00	1 407	3.08	3.09	2.65	4.38	860	3.70	2.63	4.13	442	3 447	3 398	49
Mar	3.61	2.61	5.00	1 409	2.76	2.76	2.56	5.50	489	2.64	2.52	3.97	185	3 264	3 677	-413
Abr	3.53	2.66	5.13	1 575	2.78	2.78	2.53	3.10	447	2.69	2.38	3.44	378	5 080	5 018	62
Mai	3.67	2.56	5.00	1 276	2.80	2.82	2.50	4.13	205	2.51	2.34	3.46	338	5 537	5 672	-135
Jun	3.17	2.06	5.00	1 764	3.87	3.89	2.19	5.50	1 562	2.47	2.14	3.43	953	6 755	6 579	177
Jul	3.40	2.16	5.00	1 342	2.38	2.38	2.19	3.31	632	2.27	2.12	3.63	250	3 580	3 543	37
Ago	3.86	2.21	5.00	926	4.55	4.57	2.16	5.75	1 581	3.14	2.21	3.54	461	3 605	3 737	-132
Set	3.55	2.20	5.00	1 189	2.19	2.19	1.50	5.50	580	2.39	2.24	3.25	391	4 030	4 014	15
Out	3.21	2.19	5.00	1 642	2.43	2.43	2.21	3.31	219	2.54	2.23	3.17	372	2 801	3 139	-338
Nov	3.68	2.17	5.00	1 069	4.54	4.56	2.23	5.75	1 590	2.37	2.29	3.21	236	4 148	3 859	289
Dez	3.43	2.16	5.00	1 284	3.91	3.91	2.23	5.50	1 561	2.59	2.25	3.68	931	5 436	5 446	-9

	1	2	3	4	5	6	7	8	9	10	11	12	13	14	15	16=14-15
	Average interest rate	Lowest interest rate	Highest interest rate	Amount	Total	Non-financ. corporations	Lowest interest rate	Highest interest rate	Amount	Average interest rate	Lowest interest rate	Highest interest rate	Amount	Amount	Repay-ments	Net issues
						of which:										
					Average interest rate											
	From 25 to 35 days				From 85 to 95 days					From 180 to 190 days				Total		
	Gross issues															

(1) Inclui apenas emissões em mercado interno ao abrigo do Decreto-Lei nº 181/92, de 22 de Agosto. / According to Decree-Law nr. 182/92, dated 22 August includes only domestic market issues.
(2) Até Janeiro de 2002 inclui títulos denominados em escudos. / Up to January 2002 includes securities denominated in escudos.

B.10.1.2 TÍTULOS DE CURTO PRAZO – PAPEL COMERCIAL[1][2]

Por sector emitente

Saldos em fim de mês

Fonte / Source: Banco de Portugal

SHORT-TERM SECURITIES – COMMERCIAL PAPER[1][2]

By issuing sector

End-of-month figures

10^6 euros

	Instituições financeiras monetárias	Outros intermediários financeiros e auxiliares financeiros	Sociedades de seguros e fundos de pensões	Administrações públicas	Sociedades não financeiras [3]	Não residentes	Total
	1	2	3	4	5	6	7=1+...+ 6
99	30	334	0	0	3 916	0	4 279
00	11	283	0	25	5 351	0	5 669
01	30	428	0	0	6 805	5	7 268
02 Jul	18	324	0	0	6 962	4	7 308
Ago	18	324	0	0	7 568	4	7 913
Set	18	324	0	0	8 124	4	8 469
Out	18	371	0	0	8 275	4	8 668
Nov	38	760	0	0	8 210	4	9 012
Dez	38	163	0	0	9 954	4	10 160
03 Jan	54	163	0	0	9 278	4	9 499
Fev	64	164	0	0	9 317	4	9 549
Mar	64	164	0	0	8 903	4	9 135
Abr	58	164	0	0	8 968	4	9 194
Mai	48	164	0	0	8 837	4	9 052
Jun	33	164	0	0	9 034	4	9 234
Jul	36	164	0	0	9 069	4	9 272
Ago	36	164	0	0	8 941	4	9 145
Set	36	164	0	0	8 950	4	9 153
Out	34	164	0	0	8 613	4	8 815
Nov	39	164	0	0	8 897	4	9 104
Dez	54	282	0	0	8 754	3	9 093

	1	2	3	4	5	6	7=1+...+ 6
	Monetary financial institutions	Other financial intermediaries and financial auxiliaries	Insurance corporations and pension funds	General government	Non-financial Corporations [3]	Non-residents	Total

(1) Saldos em fim de mês valorizados ao valor de emissão. / Outstanding amounts at the end of the month evaluated at issue price.
(2) Inclui apenas emissões em mercado interno ao abrigo do Decreto-Lei nº 181/92, de 22 de Agosto. / According to Decree-Law nr. 182/92, dated 22 August includes only domestic market issues.
(3) Inclui instituições sem fins lucrativos ao serviço das famílias. / Includes non-profit institutions serving households.

B.10.1.3 TÍTULOS DE CURTO PRAZO – PAPEL COMERCIAL[1][2]

Por ramo de actividade da sociedade não financeira emitente

Saldos em fim de mês

SHORT-TERM SECURITIES – COMMERCIAL PAPER[1][2]

By branch of activity of issuing non-financial corporation

End-of-month figures

Fonte / Source: Banco de Portugal

10^6 euros

		Agricultura, produção animal, caça, silvicultura 1	Pesca 2	Indústrias extractivas 3	Indústrias transformadoras 4	Produção e distribuição de electricidade, gás e água 5	Construção 6	Comércio por grosso e a retalho, rep.de veículos automóveis, motociclos e de bens de uso pessoal e doméstico 7	Alojamento e restauração (restaurantes e similares) 8	Transportes, armazenagem e comunicações 9	Actividades imobiliárias, alugueres e serviços prestados às empresas 10	Educação, saúde e outras act. de serviços colectivos, sociais e pessoais 11	Total 12=1+...+11
99		1	0	12	641	140	202	232	5	1 560	1 022	102	3 916
00		1	0	6	820	343	202	189	5	294	3 320	171	5 351
01		1	0	16	1 497	342	199	146	5	143	4 241	215	6 805
02	Jul	1	0	18	1 189	446	185	171	2	213	4 504	233	6 962
	Ago	1	0	15	976	431	185	166	2	294	5 264	234	7 568
	Set	1	0	14	968	431	185	169	2	346	5 773	237	8 124
	Out	1	0	16	936	433	185	168	2	345	5 951	238	8 275
	Nov	1	0	10	933	447	193	164	2	345	5 877	237	8 210
	Dez	1	0	13	883	453	172	172	2	390	7 631	237	9 954
03	Jan	1	0	14	876	427	174	153	2	2 433	4 960	237	9 278
	Fev	1	0	14	871	434	174	153	5	2 401	5 025	239	9 317
	Mar	1	0	14	891	428	174	152	5	2 407	4 591	239	8 903
	Abr	1	0	14	1 111	405	177	150	5	2 406	4 462	239	8 968
	Mai	1	0	11	1 111	402	159	145	5	2 679	4 085	239	8 837
	Jun	1	0	11	1 130	420	184	145	5	2 668	4 151	319	9 034
	Jul	1	0	11	1 135	413	179	153	5	2 719	4 100	353	9 069
	Ago	1	0	11	1 128	393	179	152	5	2 728	4 001	343	8 941
	Set	1	0	11	1 075	378	179	135	5	2 611	4 218	337	8 950
	Out	1	0	11	1 093	384	175	146	5	2 506	3 958	335	8 613
	Nov	1	0	16	1 103	403	172	149	5	2 501	4 214	333	8 897
	Dez	1	0	9	1 016	423	202	154	5	2 481	4 143	320	8 754

	1 Agriculture, hunting and forestry	2 Fishing	3 Mining and quarrying	4 Manufacturing	5 Production and distribution of electricity, gas and water	6 Construction	7 Wholesale and retail trade; repair of motor vehicles, motorcycles and personal and household goods	8 Hotels and catering (restaurants and other)	9 Transport, storage and communications	10 Real estate, rental and supply of services to companies	11 Education, health and other community, social and personal service activities	12=1+...+11 Total

(1) Saldos em fim de mês valorizados ao valor de emissão. / Outstanding amounts at the end of the month evaluated at issue price.
(2) Inclui apenas emissões em mercado interno ao abrigo do Decreto-Lei nº 181/92, de 22 de Agosto. / According to Decree-Law nr. 181/92, dated 22 August includes only domestic market issues.

B.10.1.4 TÍTULOS DE CURTO PRAZO – PAPEL COMERCIAL[1][2]

Por ramo de actividade da indústria transformadora

Saldos em fim de mês

SHORT-TERM SECURITIES – COMMERCIAL PAPER[1][2]

By branch of activity of manufacturing industry

End-of-month figures

Fonte / Source: Banco de Portugal

10^6 euros

		Indústrias alimentares, das bebidas e do tabaco 1	Indústria têxtil 2	Indústria do couro e de produtos do couro 3	Indústrias da madeira e da cortiça e suas obras 4	Indústrias de pasta de papel e cartão e seus artigos, edição e impressão 5	Fabricação de coque, produtos petrolíferos refinados e combustível nuclear 6	Fabricação de produtos químicos e de fibras sintéticas ou artificiais 7	Fabricação de artigos de borracha e de matérias plásticas 8	Fabricação de outros produtos minerais não metálicos 9	Indústrias metalúrgicas de base e de produtos metálicos 10	Fabricação de máquinas e de equipamentos não especificados 11	Fabricação de equipamento eléctrico e de óptica 12	Fabricação de material de transporte 13	Indústrias transformadoras não especificadas 14	Total 15=1+...+14
99		104	71	2	41	183	99	43	4	48	0	13	15	17	0	641
00		116	80	4	43	246	99	61	2	90	31	13	18	17	0	820
01		130	74	2	44	993	0	58	2	117	36	13	11	17	0	1 497
02	Jul	119	74	1	44	626	0	64	2	172	42	13	11	22	0	1 189
	Ago	117	79	1	44	420	0	64	2	160	42	13	11	22	0	976
	Set	117	79	1	44	422	0	64	2	151	42	13	11	22	0	968
	Out	117	79	2	43	419	0	64	2	122	42	13	11	22	0	936
	Nov	118	79	2	44	416	0	64	2	112	42	13	11	32	0	933
	Dez	78	69	2	44	419	0	60	3	117	37	13	11	32	0	883
03	Jan	83	59	1	44	420	0	60	3	109	42	13	11	32	0	876
	Fev	71	59	1	44	421	0	60	3	114	42	13	11	32	0	871
	Mar	86	64	1	44	421	0	60	3	114	42	13	11	32	0	891
	Abr	252	64	2	44	418	0	60	3	165	42	13	11	37	0	1 111
	Mai	266	64	2	44	419	0	60	3	151	42	13	11	37	0	1 111
	Jun	271	64	2	44	431	0	58	3	154	42	13	11	37	0	1 130
	Jul	272	64	2	41	431	0	58	3	161	42	13	11	37	0	1 135
	Ago	273	64	2	44	433	0	58	3	149	42	13	11	37	0	1 128
	Set	273	64	2	44	433	0	58	3	95	42	13	11	37	0	1 075
	Out	268	64	2	44	435	0	58	3	117	42	13	11	37	0	1 093
	Nov	300	64	0	44	429	0	58	3	102	42	13	11	37	0	1 103
	Dez	294	64	0	11	424	0	54	4	80	25	13	11	34	0	1 016

	1 Food, beverage and tobacco	2 Textiles	3 Manufacture of leather and leather products	4 Wood and cork industries and articles thereof	5 Polp, paper, and paperboard industries and articles thereof; publishing and printing	6 Manufacture of coke, refined oil products and nuclear fuel	7 Manufacture of chemical and man-made fibres	8 Manufacture of rubber articles and plastic materials	9 Manufacture of other non-metalic mineral products	10 Base metal industries and manufacture of metal products	11 Manufacture of machiney and equipment non elsewhere classified	12 Manufacture of electrical and optical equipment	13 Manufacture of transport material	14 Manufacturing non elsewhere classified	15=1+...+14 Total

(1) Saldos em fim de mês valorizados ao valor de emissão. / Outstanding amounts at the end of the month evaluated at issue price.
(2) Inclui apenas emissões em mercado interno ao abrigo do Decreto-Lei nº 181/92, de 22 de Agosto. / According to Decree-Law nr. 182/92, dated 22 August includes only domestic market issues.

B.10.2.1 TÍTULOS DE MÉDIO E LONGO PRAZOS (1)

Montantes emitidos por sector institucional, líquidos de amortizações

MEDIUM - AND LONG-TERM SECURITIES (1)

Amounts issued by institutional sector, net of repayments

Fonte / Source: Banco de Portugal

10^6 euros

	Instituições financeiras monetárias	Outros intermediários financeiros e auxiliares financeiros	Sociedades de seguros e fundos de pensões	Administrações públicas: Administração central (AC)(2)	Administrações públicas: Adm.públicas excepto AC	Sociedades não financeiras	Não residentes	Total
	1	2	3	4	5	6	7	8=1+...+7
01	4 725	703	251	3 843	131	7 130	-1 192	15 592
02	1 823	961	198	7 830	25	4 070	-1 109	13 797
03	3 375	-251	49	93	-30	2 418	-904	4 749
02 Jul	238	37	0	611	0	-48	-37	801
Ago	-123	39	0	907	0	443	-55	1 212
Set	-364	9	8	496	0	167	-137	178
Out	-113	246	15	1 222	0	359	0	1 728
Nov	-101	-75	19	647	0	380	0	869
Dez	-559	-75	142	-15	-2	797	-28	259
03 Jan	-177	5	34	0	0	312	-17	156
Fev	2 688	21	0	-178	0	1 274	-102	3 703
Mar	-143	29	0	2 460	0	339	-224	2 460
Abr	758	-64	0	-2 460	0	129	-75	-1 712
Mai	-112	28	2	902	0	145	-5	959
Jun	-72	-24	13	-394	-4	-57	-292	-830
Jul	-391	-126	0	-11	-25	55	-57	-555
Ago	1	1	0	-981	0	-169	-57	-1 206
Set	118	-30	0	-294	0	8	-33	-231
Out	348	-66	0	1 477	0	285	-51	1 992
Nov	499	-50	0	-222	0	356	15	599
Dez	-140	27	0	-206	-2	-259	-5	-585

	1	2	3	4	5	6	7	8=1+...+7
	Monetary financial institutions	Other financial intermediaries and financial auxiliaries	Insurance corporations and pension funds	Central government (CG)(2)	General gov. except CG	Non-financial corporations	Non-residents	Total
				General government				

(1) Inclui emissões em mercado interno e externo. / Includes domestic and foreign market issues.
(2) Inclui certificados de aforro. / Includes savings certificates.

B.10.2.2 TÍTULOS DE MÉDIO E LONGO PRAZOS (1)

Montantes emitidos

MEDIUM - AND LONG-TERM SECURITIES (1)

Amounts issued

Fonte / Source: Banco de Portugal

10^6 euros

	Acções: Subscrição pública	Acções: Subscrição particular	Acções: Total (emissões líquidas)	Obrigações(2): Emissões brutas: Subscrição pública	Obrigações(2): Emissões brutas: Subscrição particular	Obrigações(2): Emissões brutas: Total	Obrigações(2): Emissões líquidas	Total
	1	2	3	4	5	6=4+5	7	8=3+7
01	993	8 809	8 593	11 214	6 619	17 833	6 595	15 188
02	57	7 569	5 796	11 385	8 884	20 269	7 786	13 582
03	0	3 978	3 438	5 238	10 800	16 038	1 494	4 931
02 Jul	57	160	178	1 634	223	1 857	591	769
Ago	0	465	455	1 124	338	1 462	716	1 172
Set	0	460	217	1 064	25	1 089	-74	142
Out	0	643	632	1 412	241	1 653	1 056	1 688
Nov	0	378	367	937	206	1 143	490	857
Dez	0	1 707	277	153	867	1 020	-2	275
03 Jan	0	460	396	54	43	96	-268	129
Fev	0	1 286	1 286	168	3 020	3 188	2 408	3 693
Mar	0	262	147	232	2 747	2 979	2 333	2 480
Abr	0	1 115	1 079	84	28	112	-2 761	-1 682
Mai	0	209	203	1 095	63	1 158	783	986
Jun	0	72	72	1 122	231	1 353	-869	-797
Jul	0	81	60	1 025	243	1 268	-603	-543
Ago	0	68	-107	125	251	376	-1 095	-1 201
Set	0	138	136	349	160	509	-352	-216
Out	0	231	220	483	2 646	3 130	1 794	2 014
Nov	0	8	8	248	1 236	1 484	620	628
Dez	0	47	-63	254	131	385	-496	-559

	1	2	3	4	5	6=4+5	7	8=3+7
	Public subscription	Private subscription	Total (net issues)	Public subscription	Private subscription	Total	Net issues	Total
				Gross issues				
	Shares			Bonds(2)				

(1) Inclui emissões em mercado interno e externo. / Includes domestic and foreign market issues.
(2) Inclui títulos de participação. / Includes participating bonds.

B.10.2.3 TÍTULOS DE MÉDIO E LONGO PRAZOS (1)
Montantes emitidos por instituições financeiras monetárias

MEDIUM - AND LONG-TERM SECURITIES (1)
Amounts issued by monetary financial institutions

Fonte / Source: Banco de Portugal

10^6 euros

		Acções			Obrigações(2)				Total
					Emissões brutas			Emissões líquidas	
		Subscrição pública	Subscrição particular	Total (emissões líquidas)	Subscrição pública	Subscrição particular	Total		
		1	2	3	4	5	6=4+5	7	8=3+7
01		720	663	800	2 543	4 502	7 044	3 926	4 725
02		0	1 064	459	3 055	3 508	6 563	1 364	1 823
03		0	979	979	2 457	4 729	7 186	2 396	3 375
02	Jul	0	18	18	110	219	330	221	238
	Ago	0	0	0	257	293	550	-123	-123
	Set	0	31	31	342	25	367	-395	-364
	Out	0	0	0	61	208	269	-113	-113
	Nov	0	0	0	192	175	367	-101	-101
	Dez	0	63	-542	153	761	914	-17	-559
03	Jan	0	0	0	54	39	92	-177	-177
	Fev	0	0	0	168	3 000	3 168	2 688	2 688
	Mar	0	30	30	182	11	193	-173	-143
	Abr	0	931	931	84	25	109	-173	758
	Mai	0	0	0	166	29	195	-112	-112
	Jun	0	5	5	252	116	368	-77	-72
	Jul	0	0	0	189	174	363	-391	-391
	Ago	0	12	12	125	251	376	-11	1
	Set	0	0	0	349	128	476	118	118
	Out	0	1	1	483	37	520	347	348
	Nov	0	0	0	233	846	1 079	499	499
	Dez	0	0	0	172	73	246	-140	-140

	1	2	3	4	5	6=4+5	7	8=3+7
	Public subscription	Private subscription	Total (net issues)	Public subscription	Private subscription	Total	Net issues	Total
				Gross issues				
	Shares			Bonds(2)				

(1) Inclui emissões em mercado interno e externo. / Includes domestic and foreign market issues.
(2) Inclui títulos de participação. / Includes participating bonds

B.10.2.4 TÍTULOS DE MÉDIO E LONGO PRAZOS (1)
Montantes emitidos por outros intermediários financeiros e auxiliares financeiros

MEDIUM - AND LONG-TERM SECURITIES (1)
Amounts issued by other financial intermediaries and financial auxiliaries

Fonte / Source: Banco de Portugal

10^6 euros

		Acções			Obrigações(2)				Total
					Emissões brutas			Emissões líquidas	
		Subscrição pública	Subscrição particular	Total (emissões líquidas)	Subscrição pública	Subscrição particular	Total		
		1	2	3	4	5	6=4+5	7	8=3+7
01		0	794	773	37	342	379	-70	703
02		57	1 268	1 185	0	66	66	-224	961
03		0	46	37	120	117	237	-287	-251
02	Jul	57	28	57	0	0	0	-20	37
	Ago	0	1	1	0	45	45	39	39
	Set	0	9	9	0	0	0	0	9
	Out	0	251	246	0	0	0	0	246
	Nov	0	0	-9	0	0	0	-66	-75
	Dez	0	70	-26	0	0	0	-50	-75
03	Jan	0	5	5	0	0	0	0	5
	Fev	0	1	1	0	20	20	20	21
	Mar	0	4	4	50	0	50	25	29
	Abr	0	0	0	0	0	0	-65	-64
	Mai	0	0	0	0	28	28	28	28
	Jun	0	1	1	0	0	0	-25	-24
	Jul	0	7	-1	0	69	69	-125	-126
	Ago	0	1	1	0	0	0	0	1
	Set	0	18	17	0	0	0	-47	-30
	Out	0	10	9	0	0	0	-75	-66
	Nov	0	0	0	0	0	0	-50	-50
	Dez	0	0	0	70	0	70	26	27

	1	2	3	4	5	6=4+5	7	8=3+7
	Public subscription	Private subscription	Total (net issues)	Public subscription	Private subscription	Total	Net issues	Total
				Gross issues				
	Shares			Bonds(2)				

(1) Inclui emissões em mercado interno e externo. / Includes domestic and foreign market issues.
(2) Inclui títulos de participação. / Includes participating bonds

B.10.2.5 TÍTULOS DE MÉDIO E LONGO PRAZOS [1]
Montantes emitidos por sociedades não financeiras

MEDIUM - AND LONG-TERM SECURITIES [1]
Amounts issued by non-financial corporations

Fonte / Source: Banco de Portugal

10^6 euros

		Acções			Obrigações[2]				Total
					Emissões brutas				
		Subscrição pública	Subscrição particular	Total (emissões líquidas)	Subscrição pública	Subscrição particular	Total	Emissões líquidas	
		1	2	3	4	5	6=4+5	7	8=3+7
01		273	7 101	6 769	0	1 641	1 641	361	7 130
02		0	4 893	4 058	12	372	384	12	4 070
03		0	2 897	2 374	37	979	1 015	44	2 418
02	Jul	0	114	104	0	4	4	-152	-48
	Ago	0	465	455	0	0	0	-12	443
	Set	0	169	169	0	0	0	-2	167
	Out	0	377	372	0	33	33	-13	359
	Nov	0	359	358	0	31	31	22	380
	Dez	0	1 528	806	0	2	2	-9	797
03	Jan	0	414	358	0	4	4	-46	312
	Fev	0	1 285	1 285	0	0	0	-11	1 274
	Mar	0	229	113	0	248	248	225	339
	Abr	0	184	148	0	3	3	-19	129
	Mai	0	207	201	0	7	7	-56	145
	Jun	0	53	53	0	115	115	-110	-57
	Jul	0	73	61	25	0	25	-6	55
	Ago	0	56	-119	0	0	0	-50	-169
	Set	0	120	119	0	33	33	-111	8
	Out	0	220	210	0	122	122	75	285
	Nov	0	8	8	0	390	390	348	356
	Dez	0	47	-63	12	58	69	-196	-259

	1	2	3	4	5	6=4+5	7	8=3+7
	Public subscription	Private subscription	Total (net issues)	Public subscription	Private subscription	Total	Net issues	Total
				Gross issues				
	Shares			Bonds[2]				

(1) Inclui emissões em mercado interno e externo. / Includes domestic and foreign market issues.
(2) Inclui títulos de participação. / Includes participating bonds

B.10.2.6 TÍTULOS DE MÉDIO E LONGO PRAZOS[1]
Montantes emitidos por não residentes

MEDIUM - AND LONG- TERM SECURITIES[1]
Amounts issued by non-residents

Fonte / Source: Banco de Portugal

10^6 euros

		Acções			Obrigações[2]				Total
					Emissões brutas				
		Subscrição pública	Subscrição particular	Total (emissões líquidas)	Subscrição pública	Subscrição particular	Total	Emissões líquidas	
		1	2	3	4	5	6=4+5	7	8=3+7
01		0	0	0	0	0	0	-1 192	-1 192
02		0	0	0	0	0	0	-1 109	-1 109
03		0	0	0	15	0	15	-904	-904
02	Jul	0	0	0	0	0	0	-37	-37
	Ago	0	0	0	0	0	0	-55	-55
	Set	0	0	0	0	0	0	-137	-137
	Out	0	0	0	0	0	0	0	0
	Nov	0	0	0	0	0	0	0	0
	Dez	0	0	0	0	0	0	-28	-28
03	Jan	0	0	0	0	0	0	-17	-17
	Fev	0	0	0	0	0	0	-102	-102
	Mar	0	0	0	0	0	0	-224	-224
	Abr	0	0	0	0	0	0	-75	-75
	Mai	0	0	0	0	0	0	-5	-5
	Jun	0	0	0	0	0	0	-292	-292
	Jul	0	0	0	0	0	0	-57	-57
	Ago	0	0	0	0	0	0	-57	-57
	Set	0	0	0	0	0	0	-33	-33
	Out	0	0	0	0	0	0	-51	-51
	Nov	0	0	0	15	0	15	15	15
	Dez	0	0	0	0	0	0	-5	-5

	1	2	3	4	5	6=4+5	7	8=3+7
	Public subscription	Private subscription	Total (net issues)	Public subscription	Private subscription	Total	Net issues	Total
				Gross issues				
	Shares			Bonds[2]				

(1) Inclui apenas emissões em mercado interno. / Includes only domestic market issues.
(2) Inclui títulos de participação. / Includes participating bonds

B.10.2.7 OBRIGAÇÕES DO TESOURO DE MÉDIO E LONGO PRAZOS[1]
Emissões a 3 anos (taxa fixa)

MEDIUM - AND LONG-TERM TREASURY BONDS[1]
3 years issues (fixed rate)

Fonte / Source: Banco de Portugal

Montantes / Amounts: 10^6 euros – Taxas de juro / Interest rates: %

		Maturidade (meses)	Taxa de juro de cupão	Taxa de juro da procura satisfeita			Montantes	
				Média	Mínima	Máxima	Anunciado	Colocado
		1	2	3	4	5	6	7
01		38	3.63	4.57	4.49	4.64	1 400	1 405
02		.	.	.	.	.	0	0
03		38	3.00	2.48	2.26	2.67	2 400	2 572
02	Jul	.	.	.	.	.	0	0
	Ago	.	.	.	.	.	0	0
	Set	.	.	.	.	.	0	0
	Out	.	.	.	.	.	0	0
	Nov	.	.	.	.	.	0	0
	Dez	.	.	.	.	.	0	0
03	Jan	.	.	.	.	.	0	0
	Fev	.	.	.	.	.	0	0
	Mar	.	.	.	.	.	0	0
	Abr	.	.	.	.	.	0	0
	Mai	39	3.00	2.66	2.65	2.67	800	919
	Jun	38	3.00	2.27	2.26	2.28	800	852
	Jul	37	3.00	2.51	2.49	2.52	800	800
	Ago	.	.	.	.	.	0	0
	Set	.	.	.	.	.	0	0
	Out	.	.	.	.	.	0	0
	Nov	.	.	.	.	.	0	0
	Dez	.	.	.	.	.	0	0

	1	2	3	4	5	6	7
	Maturity (months)	Coupon rate	Average	Lowest	Highest	Announced	Alloted
			Allotment rates			Amounts	

(1) Inclui apenas emissões em mercado interno. / Includes only domestic market issues.

B.10.2.8 OBRIGAÇÕES DO TESOURO DE MÉDIO E LONGO PRAZOS[1]
Emissões a 5 anos (taxa fixa)

MEDIUM - AND LONG-TERM TREASURY BONDS[1]
5 years issues (fixed rate)

Fonte / Source: Banco de Portugal

Montantes / Amounts: 10^6 euros – Taxas de juro / Interest rates: %

		Maturidade (meses)	Taxa de juro de cupão	Taxa de juro da procura satisfeita			Montantes	
				Média	Mínima	Máxima	Anunciado	Colocado
		1	2	3	4	5	6	7
01		56.6	5.25	4.72	4.68	4.73	500	536
02		61.1	4.88	4.47	.	4.96	2 785	2 785
03		.	.	.	.	.	0	0
02	Jul	62.0	4.88	4.69	4.68	4.69	800	800
	Ago	.	.	.	.	.	0	0
	Set	59.9	4.88	4.13	4.12	4.14	700	700
	Out	58.5	4.88	4.11	.	4.11	535	535
	Nov	.	.	.	.	.	0	0
	Dez	.	.	.	.	.	0	0
03	Jan	.	.	.	.	.	0	0
	Fev	.	.	.	.	.	0	0
	Mar	.	.	.	.	.	0	0
	Abr	.	.	.	.	.	0	0
	Mai	.	.	.	.	.	0	0
	Jun	.	.	.	.	.	0	0
	Jul	.	.	.	.	.	0	0
	Ago	.	.	.	.	.	0	0
	Set	.	.	.	.	.	0	0
	Out	.	.	.	.	.	0	0
	Nov	.	.	.	.	.	0	0
	Dez	.	.	.	.	.	0	0

	1	2	3	4	5	6	7
	Maturity (months)	Coupon rate	Average	Lowest	Highest	Announced	Alloted
			Allotment rates			Amounts	

(1) Inclui apenas emissões em mercado interno. / Includes only domestic market issues.

B.10.2.9 OBRIGAÇÕES DO TESOURO DE MÉDIO E LONGO PRAZOS[1]
Emissões a 10 anos (taxa fixa)

MEDIUM- AND LONG-TERM TREASURY BONDS[1]
10 years issues (fixed rate)

Fonte / Source: Banco de Portugal

Montantes / Amounts: 10^6 euros – Taxas de juro / Interest rates: %

		Maturidade (meses)	Taxa de juro de cupão	Taxa de juro da procura satisfeita			Montantes	
				Média	Mínima	Máxima	Anunciado	Colocado
		1	2	3	4	5	6	7
01		121.7	5.15	5.32	5.12	5.44	3 100	3 258
02		121.7	5.00	5.14	4.73	5.38	2 536	2 536
03		.	.	.	.	.	0	0
02	Jul	.	.	.	.	.	0	0
	Ago	119.6	5.00	4.73	4.73	4.74	850	850
	Set	.	.	.	.	.	0	0
	Out	.	.	.	.	.	0	0
	Nov	.	.	.	.	.	0	0
	Dez	.	.	.	.	.	0	0
03	Jan	.	.	.	.	.	0	0
	Fev	.	.	.	.	.	0	0
	Mar	.	.	.	.	.	0	0
	Abr	.	.	.	.	.	0	0
	Mai	.	.	.	.	.	0	0
	Jun	.	.	.	.	.	0	0
	Jul	.	.	.	.	.	0	0
	Ago	.	.	.	.	.	0	0
	Set	.	.	.	.	.	0	0
	Out	.	.	.	.	.	0	0
	Nov	.	.	.	.	.	0	0
	Dez	.	.	.	.	.	0	0

	1	2	3	4	5	6	7
	Maturity (months)	Coupon rate	Average	Lowest	Highest	Announced	Alloted
			Allotment rates			Amounts	

(1) Inclui apenas emissões em mercado interno. / Includes only domestic market issues.

B.10.2.10 OBRIGAÇÕES DO TESOURO DE MÉDIO E LONGO PRAZOS[1]
Emissões a outros prazos (taxa fixa)

MEDIUM- AND LONG-TERM TREASURY BONDS[1]
Other maturity issues (fixed rate)

Fonte / Source: Banco de Portugal

Montantes / Amounts: 10^6 euros – Taxas de juro / Interest rates: %

		Maturidade (meses)	Taxa de juro de cupão	Taxa de juro da procura satisfeita			Montantes	
				Média	Mínima	Máxima	Anunciado	Colocado
		1	2	3	4	5	6	7
01		48.1	5.25	3.90	3.70	4.04	1 367	1 375
02		111.7	5.40	2.36	.	5.15	2 845	2 845
03		.	.	.	.	.	0	0
02	Jul	136.0	5.45	5.15	5.15	5.15	700	700
	Ago	.	.	.	.	.	0	0
	Set	.	.	.	.	.	0	0
	Out	133.2	5.45	.	.	.	745	745
	Nov	132.1	5.45	.	.	.	700	700
	Dez	.	.	.	.	.	0	0
03	Jan	.	.	.	.	.	0	0
	Fev	.	.	.	.	.	0	0
	Mar	.	.	.	.	.	0	0
	Abr	.	.	.	.	.	0	0
	Mai	.	.	.	.	.	0	0
	Jun	.	.	.	.	.	0	0
	Jul	.	.	.	.	.	0	0
	Ago	.	.	.	.	.	0	0
	Set	.	.	.	.	.	0	0
	Out	.	.	.	.	.	0	0
	Nov	.	.	.	.	.	0	0
	Dez	.	.	.	.	.	0	0

	1	2	3	4	5	6	7
	Maturity (months)	Coupon rate	Average	Lowest	Highest	Announced	Alloted
			Allotment rates			Amounts	

(1) Inclui apenas emissões em mercado interno. / Includes only domestic market issues.

B.10.2.11 INDEXANTES (continua)*

Taxas em fim de período

REFERENCE RATES (to be continued)*

End-of-period rates

Fonte / Source: coluna / column (1) Instituto de Gestão do Crédito Público; (2) Banco de Portugal; (3) Calculada pelo Banco Central Europeu e publicada pela Reuters;

Em percentagem / Percentage

		Depósitos a prazo (TD3) 1	Taxa base anual (TBA)(1) 2	Eonia 3
03	Jan	2.1620	2.628	2.8600
	Fev	2.1566	2.481	2.8200
	Mar	2.1566	2.329	2.6600
	Abr	2.0389	2.347	2.6400
	Mai	1.9988	2.205	2.6500
	Jun	1.9347	1.949	2.3800
	Jul	1.7938	1.963	2.1100
	Ago	1.6541	2.057	2.1400
	Set	1.6060	2.064	2.1000
	Out	1.5892	2.077	2.0800
	Nov	1.5584	2.132	2.0900
	Dez	1.8017	2.122	2.3200
04	Jan	1.7820	2.009	2.0600
04	Jan 2	1.7820	2.117	2.0600
	5	1.7820	2.112	2.0500
	6	1.7820	2.105	2.0400
	7	1.7820	2.100	2.0400
	8	1.7820	2.094	2.0400
	9	1.7820	2.089	2.0400
	12	1.7820	2.084	2.0400
	13	1.7820	2.080	2.0400
	14	1.7820	2.073	2.0200
	15	1.7820	2.066	1.9400
	16	1.7820	2.060	1.9500
	19	1.7820	2.054	1.9900
	20	1.7820	2.049	2.0000
	21	1.7820	2.044	2.0400
	22	1.7820	2.039	1.9800
	23	1.7820	2.034	1.9200
	26	1.7820	2.029	2.0500
	27	1.7820	2.023	2.0500
	28	1.7820	2.018	2.0500
	29	1.7820	2.014	2.0500
	30	1.7820	2.009	2.0600

	1 Time deposits (TD3)	2 Taxa base anual (TBA) (1)	3 Eonia

B.10.2.11 INDEXANTES (continuação)

Taxas em fim de período

REFERENCE RATES (continued)

End-of-period rates

Fonte / Source: coluna / column (4-18) Reuters

Em percentagem / Percentage

		Euribor														
		1 semana 4	2 semanas 5	3 semanas 6	1 mês 7	2 meses 8	3 meses 9	4 meses 10	5 meses 11	6 meses 12	7 meses 13	8 meses 14	9 meses 15	10 meses 16	11 meses 17	12 meses 18
03	Jan	2.833	2.832	2.833	2.833	2.823	2.807	2.781	2.745	2.715	2.699	2.681	2.664	2.653	2.644	2.636
	Fev	2.827	2.747	2.676	2.651	2.567	2.533	2.500	2.479	2.458	2.446	2.439	2.427	2.420	2.417	2.412
	Mar	2.578	2.578	2.577	2.572	2.550	2.522	2.480	2.458	2.435	2.424	2.414	2.405	2.399	2.395	2.394
	Abr	2.583	2.581	2.578	2.574	2.552	2.530	2.500	2.477	2.457	2.447	2.437	2.429	2.423	2.423	2.423
	Mai	2.756	2.560	2.458	2.386	2.303	2.272	2.239	2.218	2.205	2.189	2.174	2.164	2.154	2.146	2.142
	Jun	2.152	2.152	2.152	2.156	2.156	2.147	2.126	2.109	2.091	2.079	2.066	2.061	2.059	2.059	2.060
	Jul	2.102	2.103	2.104	2.118	2.120	2.121	2.113	2.111	2.104	2.098	2.097	2.098	2.101	2.105	2.112
	Ago	2.122	2.122	2.123	2.133	2.142	2.152	2.168	2.184	2.195	2.209	2.226	2.243	2.268	2.291	2.315
	Set	2.094	2.094	2.099	2.111	2.119	2.128	2.121	2.114	2.109	2.107	2.106	2.107	2.114	2.120	2.130
	Out	2.081	2.081	2.085	2.095	2.159	2.161	2.174	2.194	2.213	2.241	2.270	2.299	2.334	2.360	2.386
	Nov	2.091	2.092	2.092	2.154	2.154	2.154	2.185	2.212	2.239	2.273	2.311	2.353	2.395	2.428	2.470
	Dez	2.093	2.094	2.098	2.101	2.114	2.124	2.139	2.149	2.168	2.182	2.201	2.217	2.244	2.273	2.305
04	Jan	2.065	2.065	2.065	2.074	2.083	2.093	2.111	2.125	2.137	2.155	2.175	2.195	2.218	2.243	2.263
04	Jan 2	2.087	2.090	2.096	2.099	2.111	2.120	2.129	2.139	2.151	2.167	2.184	2.196	2.223	2.246	2.275
	5	2.077	2.079	2.083	2.094	2.104	2.114	2.124	2.136	2.151	2.174	2.194	2.215	2.245	2.271	2.302
	6	2.074	2.074	2.079	2.092	2.102	2.113	2.123	2.134	2.145	2.163	2.182	2.203	2.230	2.254	2.285
	7	2.067	2.072	2.074	2.086	2.095	2.104	2.115	2.122	2.134	2.152	2.173	2.193	2.216	2.240	2.269
	8	2.065	2.066	2.072	2.083	2.094	2.103	2.113	2.119	2.133	2.146	2.166	2.184	2.207	2.231	2.258
	9	2.064	2.064	2.070	2.082	2.093	2.102	2.111	2.114	2.124	2.134	2.147	2.165	2.191	2.214	2.237
	12	2.064	2.064	2.072	2.082	2.091	2.095	2.100	2.102	2.104	2.108	2.115	2.124	2.143	2.157	2.170
	13	2.063	2.064	2.072	2.080	2.089	2.092	2.097	2.103	2.112	2.116	2.124	2.139	2.161	2.174	2.189
	14	2.039	2.043	2.060	2.069	2.079	2.086	2.095	2.104	2.113	2.121	2.125	2.141	2.164	2.179	2.194
	15	2.026	2.045	2.049	2.059	2.070	2.080	2.091	2.103	2.113	2.123	2.132	2.149	2.170	2.187	2.202
	16	2.026	2.050	2.052	2.058	2.067	2.076	2.088	2.098	2.108	2.117	2.126	2.139	2.156	2.175	2.190
	19	2.043	2.052	2.054	2.060	2.068	2.077	2.088	2.095	2.109	2.120	2.130	2.147	2.167	2.189	2.207
	20	2.046	2.058	2.060	2.064	2.072	2.080	2.085	2.094	2.104	2.114	2.124	2.139	2.155	2.181	2.201
	21	2.072	2.075	2.073	2.071	2.073	2.075	2.080	2.087	2.093	2.095	2.103	2.116	2.128	2.147	2.168
	22	2.074	2.073	2.074	2.074	2.073	2.075	2.081	2.087	2.095	2.097	2.107	2.119	2.132	2.153	2.175
	23	2.074	2.072	2.073	2.072	2.073	2.073	2.077	2.084	2.087	2.094	2.099	2.110	2.123	2.141	2.159
	26	2.077	2.073	2.072	2.072	2.073	2.074	2.079	2.087	2.092	2.099	2.105	2.117	2.133	2.150	2.173
	27	2.078	2.073	2.073	2.074	2.074	2.078	2.086	2.093	2.103	2.113	2.124	2.140	2.156	2.176	2.203
	28	2.077	2.074	2.074	2.074	2.074	2.078	2.085	2.088	2.095	2.103	2.114	2.127	2.143	2.162	2.183
	29	2.068	2.067	2.068	2.075	2.081	2.091	2.101	2.110	2.121	2.135	2.152	2.171	2.190	2.213	2.239
	30	2.065	2.065	2.065	2.074	2.083	2.093	2.111	2.125	2.137	2.155	2.175	2.195	2.218	2.243	2.263

	5 1 week	5 2 weeks	6 3 weeks	7 1 month	8 2 months	9 3 months	10 4 months	11 5 months	12 6 months	13 7 months	14 8 months	15 9 months	16 10 months	17 11 months	18 12 month
	Euribor														

(1) O cálculo da taxa base anual (TBA) é alterado de acordo com o Decreto-Lei nº 11/99, de 11 de Janeiro. / According to Decree-Law nº 11/99, dated 11 January the calculation of TBA has changed.

B.10.3.1 TAXAS DE RENDIBILIDADE DE OBRIGAÇÕES DO TESOURO — YIELD ON TREASURY BONDS

Mercado secundário – Médias simples — **Secondary market – Simple averages**

Fonte / Source: Até Dezembro de 1998 Banco de Portugal; Reuters após essa data / Untill December 1998 Banco de Portugal; Reuters after that date

Em percentagem / Percentage

		Títulos de taxa fixa, por prazo residual					
		2 anos 1	3 anos 2	4 anos 3	5 anos 4	7 anos 5	10 anos 6
03	Jan	.	2.67	2.91	3.45	3.83	4.27
	Fev	2.38	2.57	2.80	3.16	3.57	4.04
	Mar	2.38	2.65	2.95	3.20	3.60	4.08
	Abr	2.66	2.91	3.04	3.29	3.69	4.18
	Mai	2.43	2.62	2.68	2.93	3.41	3.91
	Jun	2.16	2.37	2.40	2.65	3.27	3.77
	Jul	2.39	2.65	2.71	2.98	3.61	4.10
	Ago	2.72	3.01	3.05	3.33	3.88	4.26
	Set	2.62	2.94	2.98	3.28	3.87	4.29
	Out	2.67	2.97	3.04	3.33	3.93	4.36
	Nov	2.78	3.11	3.17	3.46	4.07	4.48
	Dez	2.65	3.00	3.05	3.34	3.98	4.40
04	Jan	2.40	2.74	2.82	3.10	3.77	4.25
04	Jan 1	.	.	.	.	.	.
	2	2.59	2.91	2.99	3.29	3.94	4.40
	5	2.56	2.90	2.99	3.28	3.95	4.41
	6	2.48	2.83	2.91	3.20	3.87	4.33
	7	2.46	2.81	2.88	3.18	3.85	4.32
	8	2.44	2.78	2.87	3.16	3.82	4.30
	9	2.34	2.70	2.76	3.06	3.73	4.22
	12	2.33	2.68	2.76	3.03	3.70	4.19
	13	2.36	2.70	2.78	3.06	3.73	4.21
	14	2.38	2.71	2.81	3.08	3.74	4.21
	15	2.38	2.72	2.80	3.08	3.73	4.20
	16	2.38	2.71	2.81	3.08	3.74	4.22
	19	2.39	2.73	2.81	3.10	3.75	4.23
	20	2.33	2.68	2.76	3.04	3.71	4.19
	21	2.34	2.70	2.79	3.07	3.74	4.22
	22	2.32	2.66	2.76	3.03	3.70	4.20
	23	2.29	2.63	2.71	2.98	3.65	4.16
	26	2.36	2.69	2.78	3.05	3.73	4.23
	27	2.34	2.68	2.75	3.04	3.72	4.23
	28	2.33	2.67	2.74	3.03	3.71	4.22
	29	2.47	2.79	2.88	3.17	3.84	4.33
	30	2.46	2.79	2.87	3.16	3.82	4.31

	1 2 years	2 3 years	3 4 years	4 5 years	5 7 years	6 10 years

B.10.3.2 ÍNDICES DE COTAÇÕES DE ACÇÕES — SHARE PRICE INDICES

Mercado secundário – Fim de período — **Secondary market – End-of-period**

Fonte / Source: Euronext Lisbon

		PSI 20 31/12/92=3000 1	PSI Geral 05/01/88=1000 2	Índices sectoriais - 30/12/99 = 2732.36(1)								
				PSI Indústrias de Base 3	PSI Indústrias Gerais 4	PSI Bens de Consumo Cíclico 5	PSI Bens de Consumo não Cíclico 6	PSI Serviços Cíclicos 7	PSI Serviços não Cíclicos 8	PSI "Utilities" 9	PSI Serviços Financeiros 10	PSI Tecnologias de Informação 11
03	Jan	5 641.52	1 577.64	2 734.98	1 978.86	1 575.70	2 240.71	1 789.04	1 256.90	1 363.87	1 777.95	1 296.95
	Fev	5 259.14	1 490.47	2 724.22	2 076.77	1 410.29	2 071.96	1 789.01	1 174.86	1 282.58	1 631.53	1 191.44
	Mar	5 305.22	1 492.03	2 658.27	1 824.33	1 482.51	2 104.25	1 759.40	1 191.39	1 418.07	1 600.25	1 246.97
	Abr	5 482.49	1 564.00	2 712.66	1 928.75	1 462.22	2 043.43	1 976.42	1 233.50	1 463.22	1 679.09	1 245.07
	Mai	5 697.22	1 610.65	2 716.69	2 085.70	1 435.91	1 958.07	2 051.35	1 252.52	1 634.84	1 731.16	1 285.05
	Jun	5 843.33	1 650.54	2 831.29	2 349.35	1 448.70	1 959.06	2 065.88	1 238.97	1 764.00	1 800.67	1 383.68
	Jul	5 776.82	1 628.40	2 835.48	2 298.23	1 456.60	1 958.07	2 019.91	1 193.95	1 868.32	1 772.30	1 309.93
	Ago	5 998.17	1 684.92	2 859.09	2 278.06	1 452.23	1 927.37	2 064.11	1 282.39	1 877.81	1 823.06	1 298.24
	Set	6 161.55	1 714.61	2 836.63	2 282.80	1 417.98	2 103.65	2 055.37	1 308.26	1 868.32	1 894.09	1 329.39
	Out	6 303.82	1 765.96	3 010.85	2 305.66	1 647.27	2 113.16	2 184.02	1 411.77	1 849.35	1 852.54	1 345.40
	Nov	6 584.71	1 846.97	3 152.41	2 455.58	1 699.91	2 362.54	2 201.34	1 543.76	1 972.65	1 873.90	1 447.29
	Dez	6 747.41	1 891.44	3 209.89	2 796.25	1 697.90	2 836.32	2 215.74	1 569.43	1 982.13	1 956.89	1 405.40
04	Jan	7 011.72	1 964.15	3 251.33	2 907.42	1 875.23	2 895.60	2 441.04	1 660.72	2 029.55	1 967.02	1 593.41
04	Jan 1	.	.	.	.	.	.	.	.	.	.	.
	2	6 858.66	1 917.40	3 233.59	2 807.65	1 685.65	2 822.85	2 230.55	1 598.17	2 020.07	1 982.88	1 444.38
	5	6 900.20	1 925.88	3 228.43	2 805.37	1 677.18	2 786.01	2 243.10	1 607.53	2 020.07	1 995.84	1 429.92
	6	6 820.74	1 914.38	3 219.93	2 807.65	1 727.02	2 795.91	2 248.47	1 612.91	2 001.10	1 957.70	1 432.29
	7	6 786.51	1 904.64	3 228.62	2 809.93	1 704.26	2 782.44	2 257.50	1 591.84	2 010.58	1 944.72	1 447.15
	8	6 867.59	1 926.63	3 231.98	2 591.36	1 714.22	2 742.79	2 280.38	1 636.32	2 010.58	1 954.52	1 436.63
	9	6 868.36	1 928.81	3 221.09	2 862.89	1 751.30	2 757.57	2 288.85	1 642.66	2 001.10	1 952.29	1 460.96
	12	6 859.68	1 925.97	3 216.45	2 862.89	1 744.16	2 740.85	2 324.34	1 636.76	2 001.10	1 938.97	1 472.26
	13	6 875.18	1 935.52	3 231.13	2 862.89	1 723.43	2 757.57	2 346.98	1 668.06	1 963.17	1 931.84	1 475.06
	14	6 909.80	1 946.02	3 247.02	2 865.17	1 716.29	2 759.51	2 374.29	1 681.06	1 972.65	1 932.49	1 543.94
	15	6 935.54	1 953.27	3 232.44	2 828.38	1 766.13	2 753.29	2 403.33	1 688.48	1 972.65	1 938.27	1 560.69
	16	6 963.84	1 959.66	3 243.75	2 793.87	1 796.03	2 724.13	2 397.19	1 698.88	1 982.13	1 942.98	1 568.04
	19	7 017.08	1 974.66	3 246.19	2 745.37	1 845.87	2 740.85	2 416.56	1 726.40	1 972.65	1 950.96	1 620.26
	20	6 951.92	1 956.39	3 248.07	2 701.83	1 880.88	2 740.85	2 415.40	1 699.45	1 944.20	1 933.81	1 594.21
	21	7 000.56	1 966.74	3 261.72	2 699.55	1 856.60	2 774.29	2 409.56	1 700.80	1 925.23	1 968.75	1 615.92
	22	6 988.81	1 965.53	3 259.42	2 861.51	1 880.88	2 874.60	2 416.95	1 693.36	1 944.20	1 963.90	1 599.61
	23	7 018.31	1 973.14	3 269.36	2 856.94	1 890.85	2 857.88	2 424.45	1 704.47	1 972.65	1 962.32	1 584.40
	26	7 010.37	1 968.45	3 239.07	2 840.97	1 858.12	2 864.10	2 446.33	1 689.64	1 972.65	1 964.30	1 587.79
	27	7 052.15	1 980.35	3 242.64	2 856.94	1 866.57	2 868.38	2 461.99	1 714.30	1 982.13	1 963.36	1 583.19
	28	7 065.00	1 984.80	3 260.03	2 863.79	1 876.54	2 920.48	2 450.59	1 726.32	1 963.17	1 967.79	1 595.63
	29	6 985.19	1 963.60	3 234.31	2 900.58	1 857.36	2 914.26	2 420.34	1 695.07	1 944.20	1 959.91	1 584.83
	30	7 011.72	1 964.15	3 251.33	2 907.42	1 875.23	2 895.60	2 441.04	1 660.72	2 029.55	1 967.02	1 593.41

	1 PSI 20 31/12/92=3000	2 PSI Geral 05/01/88=1000	3 PSI Basic Industries	4 PSI General Industries	5 PSI Cyclical Consumer Goods	6 PSI Non-Cyclical Consumer Goods	7 PSI Cyclical Services	8 PSI Non-Cyclical Services	9 PSI Utilities	10 PSI Financial Services	11 PSI Information Technology
			Index by branch of activity - 30/12/99 = 2732.36(1)								

(1) Índices de rendimento calculados pela Euronext Lisbon desde Maio de 2002, com base no Sistema Global de Classificação FTSE. / Performance indices calculated by Euronext Lisbon since May 2002, using the FTSE Global Classification System.

B.11.1 MOVIMENTO GLOBAL DO SISTEMA DE LIQUIDAÇÃO POR COMPENSAÇÃO — TRANSACTIONS IN THE NET SETTLEMENT SYSTEM

Apresentados por tipo de sistema — Submitted by type of system

Fonte / Source: Banco de Portugal — 10^6 euros

		Sistema de compensação interbancária - SICOI									
		Cheques		Efeitos		Transferências electrónicas interbancárias		Débitos directos		Multibanco	
		Quantidade 1	Valor 2	Quantidade 3	Valor 4	Quantidade 5	Valor 6	Quantidade 7	Valor 8	Quantidade 9	Valor 10
01		229 027 072	262 799	5 854 240	4 583	25 370 032	58 582	541 787	213	839 918 819	34 818
02		210 843 386	215 301	5 568 997	4 150	30 646 490	48 337	1 628 383	557	939 968 847	40 244
03		200 080 647	196 811	4 592 975	3 642	42 830 108	55 555	5 193 823	1 343	1005 155 813	43 492
02	Ago	16 502 700	17 167	414 858	308	2 497 459	3 842	127 667	48	81 207 593	3 819
	Set	16 145 981	17 143	467 695	322	2 319 458	3 591	166 641	58	76 900 584	3 373
	Out	18 878 644	18 949	483 751	362	2 675 613	4 149	204 241	66	80 715 239	3 427
	Nov	16 852 953	16 563	402 210	308	2 506 405	4 272	171 394	62	79 789 963	3 413
	Dez	19 311 938	18 534	461 257	327	3 280 358	4 407	203 526	68	89 786 302	4 200
03	Jan	17 300 447	17 381	429 725	333	2 631 997	4 208	254 569	79	77 672 281	3 266
	Fev	15 935 817	15 677	388 780	304	2 907 034	3 852	346 090	78	73 931 207	3 047
	Mar	16 415 370	15 545	348 495	298	3 088 733	4 069	342 235	95	82 589 928	3 416
	Abr	16 676 816	15 463	430 141	302	3 577 459	4 297	397 077	103	79 115 834	3 409
	Mai	17 267 196	16 417	404 956	304	3 683 196	4 546	380 691	105	85 931 929	3 580
	Jun	15 693 026	15 405	360 649	293	3 485 972	4 854	360 655	104	83 653 779	3 476
	Jul	19 084 982	18 526	410 043	321	4 687 248	5 765	472 432	117	88 937 355	3 982
	Ago	14 924 964	15 120	381 260	278	3 485 411	4 366	416 215	111	86 393 380	3 977
	Set	16 485 197	16 371	386 509	299	3 662 190	4 484	428 952	113	82 342 211	3 578
	Out	17 004 211	17 494	377 080	330	3 596 840	4 861	509 293	126	85 447 958	3 693
	Nov	15 296 022	15 507	336 923	287	3 331 543	4 967	477 614	128	84 047 617	3 630
	Dez	17 996 599	17 907	338 414	292	4 692 485	5 287	808 000	183	95 092 334	4 438
04	Jan	15 451 897	15 770	154 960	251	3 552 534	4 544	1 110 380	260	81 786 123	3 480

	1 Volume	2 Value	3 Volume	4 Value	5 Volume	6 Value	7 Volume	8 Value	9 Volume	10 Value
	Cheques		Bills of exchange		Credit transfers		Direct debits		Cards network	
	Interbank clearing system - SICOI									

B.11.2 MOVIMENTO GLOBAL DO SISTEMA DE LIQUIDAÇÃO POR COMPENSAÇÃO — TRANSACTIONS IN THE NET SETTLEMENT SYSTEM

Devolvidos por tipo de sistema — Returned by type of system

Fonte / Source: Banco de Portugal — 10^6 euros

		Sistema de compensação interbancária - SICOI					
		Cheques		Transferências electrónicas interbancárias		Débitos directos	
		Quantidade 1	Valor 2	Quantidade 3	Valor 4	Quantidade 5	Valor 6
01		1 429 705	3 306	25 307	76	89 589	41
02		1 366 658	3 232	26 996	52	255 818	127
03		1 438 834	3 173	30 176	46	870 034	269
02	Ago	106 824	242	2 307	3	17 431	11
	Set	100 327	232	1 925	3	26 787	14
	Out	124 034	292	2 311	4	34 126	14
	Nov	116 708	272	1 808	6	30 982	13
	Dez	118 915	275	2 404	3	36 177	17
03	Jan	133 918	315	2 595	5	42 103	19
	Fev	111 215	243	1 983	3	45 461	15
	Mar	126 179	279	2 250	4	56 636	18
	Abr	121 734	262	2 241	2	55 885	19
	Mai	132 934	276	2 279	3	63 232	22
	Jun	123 560	259	2 106	3	61 853	20
	Jul	133 718	248	3 555	8	84 672	24
	Ago	108 555	222	2 155	5	78 764	23
	Set	105 521	226	2 335	4	68 359	21
	Out	120 431	277	2 586	3	87 956	26
	Nov	106 274	275	2 561	3	73 293	24
	Dez	114 795	291	3 530	3	151 820	37
04	Jan	109 462	264	3 497	3	181 941	47

	1 Volume	2 Value	3 Volume	4 Value	5 Volume	6 Value
	Cheques		Credit transfers		Direct debits	
	Interbank clearing system - SICOI					

B.11.3 MOVIMENTO GLOBAL DO SISTEMA DE LIQUIDAÇÃO POR BRUTO

TRANSACTIONS IN THE GROSS SETTLEMENT SYSTEM

Por tipo de sistema

By type of system

Fonte / Source: Banco de Portugal

10^6 euros

		Sistema de pagamentos de grandes transacções - SPGT				Sistemas de liquidacão de outros depositantes - SLOD	
		Operações domésticas		Operações transnacionais			
		Quantidade	Valor	Quantidade	Valor	Quantidade	Valor
		1	2	3	4	5	6
01		295 424	1 175 863	444 064	1 951 840	19 201	56 683
02		621 737	1 225 343	519 909	2 101 215	28 866	49 055
03		650 364	1 213 695	636 033	3 954 635	36 125	65 986
02	Ago	52 003	90 911	40 509	176 006	2 385	3 656
	Set	49 714	102 280	43 773	196 063	2 880	4 329
	Out	56 722	109 885	49 118	191 335	3 030	3 907
	Nov	50 158	85 245	43 388	170 514	2 363	3 560
	Dez	57 156	96 684	44 784	171 787	2 481	4 291
03	Jan	59 289	98 298	48 062	212 296	2 421	4 804
	Fev	51 504	93 333	47 586	192 725	2 528	4 120
	Mar	48 205	92 592	50 590	192 875	2 405	5 262
	Abr	49 236	91 622	50 191	226 257	2 526	4 862
	Mai	52 547	111 930	56 895	241 460	2 711	5 054
	Jun	51 875	102 981	51 951	301 342	4 149	5 455
	Jul	58 906	112 756	58 416	413 114	3 317	6 698
	Ago	48 752	90 732	46 769	284 958	2 533	5 924
	Set	52 144	88 363	56 692	322 773	3 040	6 799
	Out	55 665	118 652	63 158	539 371	2 812	5 194
	Nov	56 294	95 060	52 499	539 559	3 742	5 377
	Dez	65 947	117 377	53 224	487 906	3 941	6 437
04	Jan	61 270	120 403	50 886	558 059	3 654	6 582

	1	2	3	4	5	6
	Volume	Value	Volume	Value	Volume	Value
	Domestic transactions		Cross- border transactions		Settlement system for other depositors - SLOD	
	Portuguese large value real time gross settlement system - SPGT					

C.1.1 BALANÇAS CORRENTE E DE CAPITAL — CURRENT AND CAPITAL ACCOUNTS

Principais componentes — **Main items**

Fonte / Source: Banco de Portugal — 10^3 euros

		Balança corrente										Balança de capital	
		Total		Mercadorias[1]		Serviços		Rendimentos		Transferências correntes			
		Crédito	Débito	Crédito	Débito	Crédito	Débito	Crédito	Débito	Crédito	Débito	Crédito	Débito
		1	2	3	4	5	6	7	8	9	10	11	12
01		50 240 253	61 875 471	28 207 194	43 073 700	9 891 508	7 087 222	5 940 001	9 285 651	6 201 550	2 428 899	1 431 745	235 164
02		50 800 529	59 409 948	29 028 911	41 607 365	10 405 551	7 193 243	5 529 968	7 705 880	5 836 099	2 903 460	2 216 786	208 373
03		50 983 671	57 616 563	29 680 069	40 831 398	10 740 325	7 062 096	4 907 504	7 070 171	5 655 773	2 652 898	2 923 957	206 126
02	Jul	5 038 200	5 263 652	2 757 185	3 787 932	1 137 405	628 847	482 887	573 840	660 724	273 033	212 269	13 772
	Ago	4 004 991	4 228 417	1 739 497	2 711 956	1 244 868	659 305	436 773	631 604	583 853	225 552	19 008	21 958
	Set	4 123 395	4 914 936	2 407 349	3 461 964	924 656	582 001	416 911	639 052	374 478	231 918	139 464	16 567
	Out	4 554 422	5 361 390	2 749 120	3 993 076	954 124	605 768	403 908	538 229	447 270	224 317	303 753	18 924
	Nov	4 229 180	4 828 928	2 555 447	3 483 783	753 117	555 498	425 901	552 359	494 715	237 289	260 219	13 873
	Dez	4 015 287	4 688 808	2 111 881	3 244 909	895 141	590 215	453 407	597 743	554 858	255 941	348 096	18 212
03	Jan	4 217 174	4 683 389	2 554 243	3 226 208	694 454	578 416	408 424	579 165	560 053	299 600	188 730	13 004
	Fev	3 824 626	4 662 644	2 488 195	3 406 254	652 160	527 525	366 695	528 694	317 576	200 171	352 393	11 784
	Mar	4 394 213	4 891 915	2 585 643	3 500 247	755 237	584 881	534 029	621 595	519 303	185 192	259 070	13 786
	Abr	3 978 777	4 938 565	2 481 570	3 486 111	805 311	583 749	392 016	643 886	299 880	224 819	34 001	17 082
	Mai	4 262 750	4 813 314	2 580 241	3 336 442	861 782	569 030	391 577	684 186	429 149	223 655	220 216	16 303
	Jun	3 981 325	4 685 460	2 333 225	3 279 740	898 313	574 631	405 728	605 749	344 060	225 340	261 721	20 138
	Jul	5 344 144	4 919 965	2 869 258	3 506 699	1 217 243	627 795	374 662	524 842	882 981	260 630	224 266	15 077
	Ago	3 659 945	4 169 084	1 681 062	2 771 135	1 228 037	620 850	386 437	564 126	364 409	212 973	281 245	23 547
	Set	4 222 107	4 976 284	2 565 730	3 594 793	937 047	593 467	375 456	562 238	343 874	225 786	126 207	21 222
	Out	4 591 978	5 156 859	2 829 698	3 839 053	959 770	620 996	406 668	524 972	395 842	171 837	152 348	16 527
	Nov	4 365 058	4 964 694	2 630 190	3 555 804	794 923	575 216	422 407	556 132	517 537	277 541	278 069	17 022
	Dez	4 141 573	4 754 390	2 081 012	3 328 912	936 047	605 539	443 405	674 585	681 109	145 354	545 690	20 635

	1	2	3	4	5	6	7	8	9	10	11	12
	Credit	Debit	Credit	Debit	Credit	Debit	Credit	Debit	Credit	Debit	Credit	Debit
	Total		Goods[1]		Services		Income		Current transfers		Capital account	
	Current account											

(1) Estimativa mensal fornecida pelo INE ajustada para valores f.o.b. / Monthly figures estimated by INE, adjusted to f.o.b. values.

C.1.2.1 SERVIÇOS - TRANSPORTES — SERVICES - TRANSPORT

Fonte / Source: Banco de Portugal — 10^3 euros

		Total			Marítimos			Aéreos			Rodoviários			Outros		
		Crédito	Débito	Saldo	Crédito	Débito	Saldo	Crédito	Débito	Saldo	Crédito	Débito	Saldo	Crédito	Débito	Saldo
		1	2	3	4	5	6	7	8	9	10	11	12	13	14	15
01		1 769 176	2 334 379	-565 204	190 116	882 171	-692 055	1 197 489	883 963	313 526	358 366	458 861	-100 495	23 205	109 384	-86 179
02		1 951 088	2 322 208	-371 120	222 433	847 971	-625 538	1 237 409	915 140	322 269	469 176	441 651	27 524	22 070	117 446	-95 376
03		2 050 696	2 267 750	-217 054	239 009	837 329	-598 320	1 204 019	899 090	304 930	589 992	429 163	160 828	17 676	102 168	-84 492
02	Jul	190 826	226 146	-35 320	19 315	83 862	-64 548	121 293	92 634	28 659	48 521	41 111	7 410	1 698	8 538	-6 841
	Ago	176 629	182 552	-5 923	17 129	55 010	-37 881	119 026	88 125	30 902	37 731	28 493	9 238	2 742	10 924	-8 181
	Set	166 859	193 887	-27 028	15 991	69 146	-53 155	106 556	79 223	27 332	41 242	36 783	4 459	3 070	8 735	-5 665
	Out	179 210	213 314	-34 104	23 880	79 349	-55 469	108 651	81 697	26 955	43 366	42 633	734	3 313	9 637	-6 323
	Nov	151 134	202 174	-51 040	18 843	74 510	-55 667	91 808	81 203	10 606	39 402	36 526	2 876	1 082	9 936	-8 854
	Dez	169 545	184 165	-14 620	21 304	64 681	-43 377	98 885	75 776	23 109	46 297	34 173	12 124	3 058	9 534	-6 476
03	Jan	149 505	176 760	-27 255	19 046	65 542	-46 496	81 938	69 978	11 960	48 227	34 140	14 087	293	7 099	-6 806
	Fev	140 840	182 286	-41 446	16 369	68 627	-52 258	81 694	70 312	11 382	42 260	35 851	6 409	517	7 496	-6 979
	Mar	160 231	187 372	-27 142	21 028	70 983	-49 956	91 843	71 138	20 705	45 457	36 852	8 605	1 904	8 400	-6 496
	Abr	165 448	185 209	-19 761	18 408	72 944	-54 536	98 002	67 382	30 619	47 996	36 666	11 330	1 042	8 216	-7 174
	Mai	170 199	187 905	-17 707	21 105	68 151	-47 046	101 474	75 942	25 532	46 240	35 062	11 178	1 380	8 751	-7 371
	Jun	180 624	186 451	-5 827	17 786	68 187	-50 401	112 088	74 915	37 173	48 999	34 892	14 106	1 751	8 457	-6 706
	Jul	206 677	202 857	3 821	22 227	74 798	-52 572	121 820	82 654	39 166	61 217	36 699	24 518	1 414	8 705	-7 291
	Ago	168 584	182 355	-13 772	17 003	57 361	-40 358	109 749	86 704	23 044	40 721	29 058	11 663	1 111	9 233	-8 121
	Set	182 119	196 188	-14 069	21 103	73 470	-52 368	104 865	76 072	28 794	53 651	37 641	16 010	2 500	9 006	-6 505
	Out	183 490	210 337	-26 847	22 338	77 996	-55 658	106 233	82 409	23 825	52 287	40 041	12 246	2 632	9 891	-7 259
	Nov	168 985	192 156	-23 171	22 747	72 090	-49 343	95 521	73 047	22 474	49 828	37 410	12 418	889	9 609	-8 720
	Dez	173 994	177 873	-3 879	19 851	67 180	-47 329	98 792	68 537	30 256	53 109	34 852	18 258	2 242	7 305	-5 063

	1	2	3	4	5	6	7	8	9	10	11	12	13	14	15
	Credit	Debit	Balance	Credit	Debit	Balance	Credit	Debit	Balance	Credit	Debit	Balance	Credit	Debit	Balance
	Total			Sea transport			Air transport			Road transport			Other		

C.1.2.2 SERVIÇOS - TRANSPORTES MARÍTIMOS — SERVICES - SEA TRANSPORT

Fonte / Source: Banco de Portugal

10^3 euros

		Fretes			Passagens			Outros		
		Crédito	Débito	Saldo	Crédito	Débito	Saldo	Crédito	Débito	Saldo
		1	2	3	4	5	6	7	8	9
01		111 304	822 055	-710 751	186	3 233	-3 047	78 627	56 883	21 744
02		113 908	793 232	-679 324	517	324	193	108 008	54 415	53 594
03		129 706	776 433	-646 727	1 277	747	530	108 026	60 148	47 878
02	Jul	10 057	72 284	-62 227	1	25	-24	9 257	11 554	-2 297
	Ago	8 814	51 500	-42 686	48	136	-88	8 267	3 374	4 893
	Set	10 422	66 336	-55 914	2	15	-13	5 568	2 795	2 773
	Out	12 457	75 970	-63 513	0	11	-11	11 422	3 368	8 055
	Nov	9 707	66 363	-56 656	149	16	133	8 987	8 131	856
	Dez	12 104	61 878	-49 774	228	1	227	8 972	2 802	6 170
03	Jan	9 711	61 688	-51 978	2	57	-55	9 334	3 797	5 537
	Fev	7 961	64 440	-56 479	0	9	-9	8 408	4 178	4 230
	Mar	9 536	66 730	-57 194	0	3	-3	11 492	4 251	7 242
	Abr	10 556	66 395	-55 838	59	2	57	7 793	6 547	1 246
	Mai	11 435	63 597	-52 161	4	9	-5	9 666	4 545	5 120
	Jun	10 094	62 631	-52 536	102	4	98	7 590	5 553	2 037
	Jul	10 935	66 733	-55 798	201	2	199	11 091	8 063	3 028
	Ago	9 862	52 149	-42 287	49	2	48	7 092	5 210	1 882
	Set	12 562	68 253	-55 691	466	431	34	8 075	4 786	3 289
	Out	12 720	73 034	-60 314	330	212	119	9 287	4 750	4 537
	Nov	13 576	67 660	-54 084	26	14	12	9 144	4 416	4 728
	Dez	10 758	63 123	-52 366	39	3	35	9 055	4 053	5 001

	1	2	3	4	5	6	7	8	9
	Credit	Debit	Balance	Credit	Debit	Balance	Credit	Debit	Balance
	Freight			Passenger			Other		

C.1.2.3 SERVIÇOS - TRANSPORTES AÉREOS — SERVICES - AIR TRANSPORT

Fonte / Source: Banco de Portugal

10^3 euros

		Fretes			Passagens			Outros		
		Crédito	Débito	Saldo	Crédito	Débito	Saldo	Crédito	Débito	Saldo
		1	2	3	4	5	6	7	8	9
01		96 391	113 917	-17 526	851 725	539 739	311 986	249 374	230 308	19 065
02		82 654	109 922	-27 268	847 584	525 673	321 911	307 171	279 545	27 626
03		96 507	107 595	-11 088	827 499	477 880	349 618	280 014	313 615	-33 601
02	Jul	9 770	10 017	-246	83 616	56 589	27 027	27 906	26 028	1 878
	Ago	8 305	7 137	1 168	81 879	56 963	24 916	28 843	24 025	4 818
	Set	6 557	9 193	-2 636	68 361	47 339	21 023	31 637	22 692	8 946
	Out	9 191	10 528	-1 336	70 158	46 832	23 326	29 302	24 337	4 965
	Nov	4 906	9 196	-4 291	61 077	47 756	13 321	25 826	24 250	1 576
	Dez	6 068	8 575	-2 507	63 024	45 005	18 019	29 793	22 197	7 596
03	Jan	4 796	8 548	-3 753	49 959	37 688	12 270	27 184	23 742	3 442
	Fev	5 049	8 930	-3 881	52 036	38 849	13 186	24 609	22 533	2 076
	Mar	7 891	9 247	-1 356	58 287	36 579	21 708	25 664	25 311	353
	Abr	7 407	9 201	-1 794	68 213	35 286	32 927	22 383	22 896	-513
	Mai	8 419	8 813	-394	71 555	41 238	30 316	21 500	25 891	-4 391
	Jun	7 945	8 679	-734	79 308	40 397	38 911	24 835	25 839	-1 003
	Jul	10 724	9 248	1 476	88 874	47 475	41 398	22 223	25 931	-3 709
	Ago	8 883	7 227	1 656	80 923	51 776	29 146	19 943	27 701	-7 758
	Set	10 710	9 458	1 252	71 795	34 394	37 401	22 360	32 219	-9 859
	Out	9 635	10 121	-486	76 273	39 962	36 311	20 326	32 326	-12 001
	Nov	4 768	9 376	-4 608	64 460	38 243	26 217	26 294	25 428	866
	Dez	10 281	8 747	1 533	65 818	35 993	29 825	22 693	23 796	-1 103

	1	2	3	4	5	6	7	8	9
	Credit	Debit	Balance	Credit	Debit	Balance	Credit	Debit	Balance
	Freight			Passenger			Other		

C.1.2.4 SERVIÇOS - TRANSPORTES RODOVIÁRIOS — SERVICES - ROAD TRANSPORTS

Fonte / Source: Banco de Portugal

10^3 euros

		Fretes			Passagens			Outros		
		Crédito	Débito	Saldo	Crédito	Débito	Saldo	Crédito	Débito	Saldo
		1	2	3	4	5	6	7	8	9
01		298 006	445 021	-147 014	1 254	1 423	-170	59 106	12 417	46 689
02		384 053	429 417	-45 364	2 457	1 664	793	82 666	10 570	72 096
03		490 123	420 323	69 800	1 980	957	1 023	97 888	7 882	90 006
02	Jul	37 775	39 131	-1 356	341	349	-8	10 405	1 631	8 775
	Ago	30 771	27 880	2 891	251	5	246	6 709	609	6 100
	Set	34 767	35 911	-1 145	135	385	-251	6 341	486	5 855
	Out	34 523	41 126	-6 604	365	374	-9	8 478	1 132	7 346
	Nov	31 917	35 926	-4 009	367	169	198	7 118	431	6 687
	Dez	38 035	33 498	4 537	52	160	-108	8 210	516	7 695
03	Jan	39 673	33 395	6 278	299	5	294	8 255	740	7 514
	Fev	35 482	34 885	597	199	229	-30	6 578	737	5 841
	Mar	39 073	36 124	2 949	82	0	82	6 302	727	5 574
	Abr	39 654	35 943	3 711	54	0	54	8 287	723	7 565
	Mai	38 002	34 428	3 573	102	2	100	8 137	631	7 505
	Jun	42 095	33 905	8 190	80	275	-196	6 824	712	6 112
	Jul	49 966	36 126	13 840	261	11	250	10 990	562	10 428
	Ago	33 615	28 231	5 384	29	1	28	7 077	825	6 251
	Set	45 015	36 949	8 066	322	21	302	8 313	671	7 642
	Out	43 751	39 537	4 214	222	184	38	8 314	320	7 995
	Nov	40 483	36 628	3 855	195	197	-2	9 150	585	8 565
	Dez	43 313	34 172	9 141	135	32	103	9 661	648	9 013

	1	2	3	4	5	6	7	8	9
	Credit	Debit	Balance	Credit	Debit	Balance	Credit	Debit	Balance
	Freight			Passenger			Other		

C.1.2.5 SERVIÇOS - OUTROS TRANSPORTES — SERVICES - OTHER TRANSPORTS

Fonte / Source: Banco de Portugal

10^3 euros

		Fretes			Passagens			Outros		
		Crédito	Débito	Saldo	Crédito	Débito	Saldo	Crédito	Débito	Saldo
		1	2	3	4	5	6	7	8	9
01		16 207	100 937	-84 730	6 091	6 149	-58	906	2 297	-1 391
02		13 853	108 012	-94 159	7 268	7 532	-263	949	1 903	-954
03		10 484	95 477	-84 993	7 031	6 630	401	161	61	100
02	Jul	863	7 618	-6 756	820	826	-7	15	94	-78
	Ago	2 470	9 418	-6 949	257	1 402	-1 146	16	103	-87
	Set	1 400	7 829	-6 429	1 667	894	773	3	13	-9
	Out	1 625	8 808	-7 183	1 681	813	868	8	16	-8
	Nov	289	8 991	-8 702	384	899	-515	409	46	363
	Dez	2 070	8 403	-6 332	782	925	-143	206	206	0
03	Jan	246	6 929	-6 683	39	160	-121	8	10	-2
	Fev	327	7 339	-7 012	166	154	13	23	3	20
	Mar	1 435	7 881	-6 445	464	518	-55	5	1	4
	Abr	936	8 061	-7 125	68	155	-87	38	0	38
	Mai	936	8 241	-7 305	414	508	-94	30	2	28
	Jun	1 046	7 697	-6 651	700	728	-28	5	32	-27
	Jul	873	8 281	-7 408	519	424	95	22	0	22
	Ago	910	9 194	-8 284	197	38	159	4	0	4
	Set	838	7 855	-7 017	1 656	1 151	506	6	0	6
	Out	931	8 984	-8 052	1 699	898	801	1	9	-7
	Nov	520	8 657	-8 137	369	947	-578	0	4	-4
	Dez	1 484	6 356	-4 872	740	949	-209	18	0	18

	1	2	3	4	5	6	7	8	9
	Credit	Debit	Balance	Credit	Debit	Balance	Credit	Debit	Balance
	Freight			Passenger			Other		

C.1.2.6 SERVIÇOS - VIAGENS E TURISMO E SERVIÇOS DE COMUNICAÇÃO — SERVICES - TRAVEL AND COMMUNICATIONS SERVICES

Fonte / Source: Banco de Portugal

10^3 euros

		Viagens e turismo			Serviços de comunicação								
					Total			Serviços postais e mensagens			Serviços de telecomunicações		
		Crédito	Débito	Saldo	Crédito	Débito	Saldo	Crédito	Débito	Saldo	Crédito	Débito	Saldo
		1	2	3	4	5	6	7	8	9	10	11	12
01		6 124 758	2 350 222	3 774 536	224 695	198 254	26 442	24 483	32 209	-7 726	200 213	166 045	34 168
02		6 190 531	2 407 108	3 783 423	264 306	230 532	33 774	26 633	36 173	-9 540	237 673	194 359	43 314
03		6 386 939	2 402 663	3 984 275	316 921	237 990	78 931	19 046	28 603	-9 558	297 875	209 386	88 489
02	Jul	740 781	217 184	523 597	21 153	15 561	5 592	1 598	1 869	-270	19 555	13 693	5 862
	Ago	877 900	284 848	593 052	25 036	20 391	4 645	5 729	4 370	1 358	19 307	16 021	3 286
	Set	583 147	207 651	375 497	24 639	26 033	-1 395	2 609	4 965	-2 357	22 030	21 068	962
	Out	557 870	198 363	359 507	22 205	21 670	535	560	2 039	-1 479	21 645	19 631	2 014
	Nov	412 984	173 784	239 201	20 123	21 540	-1 417	1 233	3 484	-2 251	18 890	18 056	834
	Dez	487 114	173 774	313 340	30 752	23 814	6 938	403	1 301	-899	30 349	22 513	7 836
03	Jan	349 650	182 743	166 907	26 698	20 771	5 927	2 524	3 411	-887	24 174	17 360	6 815
	Fev	340 428	164 231	176 198	23 028	19 029	3 999	2 256	3 979	-1 723	20 772	15 050	5 722
	Mar	414 218	192 042	222 176	24 118	16 269	7 849	714	1 652	-938	23 404	14 616	8 787
	Abr	478 469	194 000	284 470	21 243	19 995	1 248	3 021	2 150	870	18 222	17 845	378
	Mai	515 847	190 075	325 772	21 727	21 976	-249	319	1 840	-1 521	21 408	20 136	1 272
	Jun	517 907	200 043	317 865	35 025	23 128	11 896	7 556	6 089	1 467	27 469	17 040	10 430
	Jul	777 735	218 455	559 280	24 576	19 384	5 192	344	1 379	-1 035	24 232	18 004	6 228
	Ago	887 753	271 649	616 104	24 799	18 237	6 563	878	2 919	-2 042	23 922	15 318	8 604
	Set	578 181	217 238	360 943	23 206	16 478	6 728	369	746	-377	22 837	15 732	7 105
	Out	561 757	198 394	363 363	35 568	21 939	13 629	259	513	-254	35 309	21 426	13 883
	Nov	429 219	174 636	254 583	28 056	14 751	13 305	446	1 888	-1 442	27 610	12 863	14 747
	Dez	535 774	199 159	336 614	28 876	26 032	2 843	361	2 036	-1 675	28 515	23 996	4 519

	1	2	3	4	5	6	7	8	9	10	11	12
	Credit	Debit	Balance	Credit	Debit	Balance	Credit	Debit	Balance	Credit	Debit	Balance
	Travel			Total			Postal and courier services			Telecommunication services		
				Communications services								

C.1.2.7 SERVIÇOS - CONSTRUÇÃO — SERVICES - CONSTRUCTION SERVICES

Fonte / Source: Banco de Portugal

10^3euros

		Total			No exterior			Em Portugal		
		Crédito	Débito	Saldo	Crédito	Débito	Saldo	Crédito	Débito	Saldo
		1	2	3	4	5	6	7	8	9
01		215 161	87 755	127 406	189 120	40 772	148 348	26 041	46 983	-20 942
02		250 192	118 866	131 326	216 398	47 464	168 934	33 794	71 403	-37 609
03		294 845	139 457	155 388	250 572	53 968	196 605	44 273	85 489	-41 216
02	Jul	18 115	14 146	3 968	15 447	4 177	11 270	2 668	9 970	-7 302
	Ago	18 072	9 014	9 058	14 603	3 346	11 257	3 469	5 669	-2 199
	Set	17 722	6 958	10 764	13 599	3 095	10 504	4 123	3 863	260
	Out	30 668	7 839	22 829	25 692	5 004	20 688	4 976	2 835	2 141
	Nov	32 301	8 567	23 734	29 858	4 277	25 582	2 442	4 290	-1 848
	Dez	22 735	7 033	15 702	20 168	4 226	15 942	2 567	2 806	-240
03	Jan	26 288	8 018	18 270	23 045	4 292	18 753	3 242	3 725	-483
	Fev	19 997	10 607	9 391	17 073	4 242	12 831	2 925	6 365	-3 440
	Mar	22 882	6 913	15 968	18 730	4 752	13 978	4 152	2 161	1 991
	Abr	19 661	8 100	11 561	16 494	4 347	12 146	3 167	3 753	-585
	Mai	22 870	7 247	15 623	17 263	2 536	14 727	5 607	4 711	896
	Jun	33 069	10 902	22 167	30 026	5 458	24 568	3 043	5 445	-2 401
	Jul	24 599	7 680	16 919	21 147	3 158	17 990	3 452	4 523	-1 070
	Ago	26 838	13 429	13 409	23 707	9 133	14 574	3 131	4 296	-1 165
	Set	25 077	7 747	17 330	21 712	5 406	16 306	3 365	2 341	1 024
	Out	21 167	9 116	12 051	17 447	2 452	14 995	3 720	6 664	-2 944
	Nov	18 454	41 611	-23 156	13 953	4 712	9 241	4 501	36 898	-32 397
	Dez	33 943	8 086	25 857	29 976	3 480	26 496	3 967	4 606	-639

	1	2	3	4	5	6	7	8	9
	Credit	Debit	Balance	Credit	Debit	Balance	Credit	Debit	Balance
	Total			Abroad			In Portugal		

C.1.2.8 SERVIÇOS - SEGUROS

SERVICES - INSURANCE

Fonte / Source: Banco de Portugal

10^3 euros

		Seguros								
		Total			De mercadorias			Outros		
		Crédito	Débito	Saldo	Crédito	Débito	Saldo	Crédito	Débito	Saldo
		1	2	3	4	5	6	7	8	9
01		67 101	107 879	-40 779	1 721	34 844	-33 123	65 379	73 035	-7 656
02		78 841	152 113	-73 272	2 768	33 623	-30 855	76 073	118 491	-42 417
03		73 869	150 730	-76 861	2 444	32 911	-30 467	71 425	117 819	-46 394
02	Jul	5 235	11 503	-6 268	298	3 064	-2 766	4 937	8 439	-3 502
	Ago	3 428	13 541	-10 113	159	2 183	-2 024	3 268	11 358	-8 089
	Set	7 528	10 639	-3 111	909	2 812	-1 903	6 620	7 827	-1 208
	Out	6 901	11 416	-4 515	649	3 220	-2 571	6 252	8 196	-1 944
	Nov	4 587	10 556	-5 969	105	2 813	-2 708	4 482	7 743	-3 261
	Dez	8 959	16 629	-7 671	88	2 623	-2 535	8 871	14 006	-5 136
03	Jan	5 632	20 207	-14 575	224	2 615	-2 391	5 408	17 592	-12 184
	Fev	4 188	9 305	-5 117	79	2 731	-2 652	4 109	6 574	-2 465
	Mar	11 205	14 917	-3 712	134	2 828	-2 695	11 071	12 089	-1 018
	Abr	4 868	11 018	-6 151	374	2 814	-2 440	4 494	8 204	-3 711
	Mai	5 626	12 128	-6 502	235	2 696	-2 461	5 391	9 432	-4 041
	Jun	4 140	11 914	-7 775	339	2 655	-2 316	3 801	9 260	-5 459
	Jul	4 672	13 870	-9 198	187	2 829	-2 641	4 485	11 041	-6 557
	Ago	5 139	8 408	-3 269	194	2 210	-2 017	4 945	6 198	-1 253
	Set	2 809	7 402	-4 594	241	2 893	-2 652	2 568	4 509	-1 941
	Out	9 010	16 765	-7 755	249	3 096	-2 847	8 761	13 669	-4 908
	Nov	11 194	11 231	-38	88	2 868	-2 780	11 106	8 364	2 742
	Dez	5 388	13 563	-8 175	101	2 676	-2 575	5 287	10 887	-5 600

	1	2	3	4	5	6	7	8	9
	Credit	Debit	Balance	Credit	Debit	Balance	Credit	Debit	Balance
	Total			Freight insurance			Other		
	Insurance								

C.1.2.9 SERVIÇOS - FINANCEIROS

SERVICES - FINANCIAL SERVICES

Fonte / Source: Banco de Portugal

10^3 euros

		Total			Serviços de intermediação bancária			Outros serviços de intermediação financeira			Serviços auxiliares de intermediação financeira		
		Crédito	Débito	Saldo	Crédito	Débito	Saldo	Crédito	Débito	Saldo	Crédito	Débito	Saldo
		1	2	3	4	5	6	7	8	9	10	11	12
01		118 429	155 530	-37 101	27 108	54 194	-27 085	38 512	38 448	64	52 808	62 889	-10 081
02		159 723	204 354	-44 631	32 984	48 879	-15 895	30 877	49 705	-18 828	95 863	105 769	-9 907
03		142 973	162 068	-19 095	32 136	45 600	-13 464	28 338	47 385	-19 047	82 499	69 083	13 416
02	Jul	22 852	16 010	6 842	9 318	5 000	4 318	2 631	8 507	-5 876	10 903	2 504	8 400
	Ago	10 709	11 207	-498	2 275	3 720	-1 445	3 051	2 254	797	5 383	5 233	150
	Set	12 538	14 436	-1 898	3 704	3 873	-169	2 306	1 958	348	6 528	8 605	-2 077
	Out	13 675	10 005	3 670	2 526	2 846	-320	1 677	2 813	-1 136	9 472	4 346	5 126
	Nov	11 709	8 778	2 931	2 925	2 531	394	3 240	1 472	1 768	5 544	4 775	770
	Dez	19 567	28 203	-8 636	1 528	4 776	-3 247	2 244	3 213	-969	15 794	20 214	-4 420
03	Jan	14 140	12 114	2 026	2 069	5 173	-3 104	1 650	2 821	-1 171	10 421	4 121	6 301
	Fev	10 895	8 784	2 110	1 205	3 120	-1 915	2 310	1 432	878	7 380	4 232	3 148
	Mar	10 677	36 244	-25 568	2 532	7 312	-4 780	2 661	22 383	-19 722	5 484	6 550	-1 066
	Abr	8 451	7 115	1 336	2 219	1 635	585	1 222	2 002	-779	5 009	3 478	1 531
	Mai	9 666	11 787	-2 120	1 396	1 536	-140	2 585	1 645	940	5 685	8 605	-2 920
	Jun	12 250	11 195	1 055	3 129	1 991	1 137	2 473	2 747	-273	6 648	6 458	191
	Jul	14 834	18 061	-3 227	1 714	12 185	-10 471	3 322	2 541	781	9 798	3 335	6 463
	Ago	10 177	7 411	2 766	3 065	1 194	1 872	2 274	1 796	477	4 838	4 421	417
	Set	11 507	16 266	-4 759	1 957	3 232	-1 275	2 444	2 176	267	7 106	10 858	-3 752
	Out	17 726	11 764	5 962	8 900	2 540	6 360	2 035	2 522	-487	6 791	6 702	89
	Nov	9 556	7 769	1 788	1 355	2 430	-1 074	2 401	1 701	699	5 800	3 637	2 163
	Dez	13 093	13 557	-464	2 595	3 253	-658	2 961	3 619	-657	7 537	6 686	852

	1	2	3	4	5	6	7	8	9	10	11	12
	Credit	Debit	Balance	Credit	Debit	Balance	Credit	Debit	Balance	Credit	Debit	Balance
	Total			Bank intermediation services			Other financial intermediation services			Auxiliary financial intermediation services		

C.1.2.10 SERVIÇOS - INFORMAÇÃO E INFORMÁTICA

SERVICES - COMPUTER AND INFORMATION SERVICES

Fonte / Source: Banco de Portugal

10^3 euros

		Total			Serviços de informação			Serviços de informática		
		Crédito	Débito	Saldo	Crédito	Débito	Saldo	Crédito	Débito	Saldo
		1	2	3	4	5	6	7	8	9
01		67 868	171 220	-103 352	1 886	22 963	-21 077	65 982	148 256	-82 274
02		79 961	203 953	-123 992	3 914	21 977	-18 063	76 047	181 976	-105 929
03		96 188	203 283	-107 095	5 902	31 610	-25 708	90 286	171 673	-81 387
02	Jul	7 234	11 467	-4 232	294	1 138	-843	6 940	10 329	-3 389
	Ago	4 443	12 678	-8 236	146	648	-501	4 297	12 031	-7 734
	Set	8 111	12 715	-4 604	279	950	-671	7 832	11 765	-3 933
	Out	7 131	18 001	-10 870	429	1 375	-946	6 702	16 626	-9 924
	Nov	6 810	12 507	-5 696	207	1 181	-974	6 603	11 325	-4 722
	Dez	7 788	14 391	-6 603	159	1 035	-876	7 630	13 356	-5 727
03	Jan	7 087	16 936	-9 850	400	2 250	-1 849	6 686	14 686	-8 000
	Fev	9 670	15 611	-5 941	402	1 639	-1 237	9 269	13 972	-4 704
	Mar	6 489	13 181	-6 692	339	1 046	-707	6 150	12 135	-5 986
	Abr	5 427	17 077	-11 650	244	1 154	-910	5 183	15 923	-10 740
	Mai	6 709	14 302	-7 593	1 595	4 202	-2 607	5 114	10 099	-4 986
	Jun	6 960	16 595	-9 635	209	1 154	-945	6 751	15 440	-8 690
	Jul	8 800	22 314	-13 514	464	4 106	-3 642	8 336	18 208	-9 872
	Ago	5 294	15 165	-9 871	407	1 600	-1 194	4 887	13 565	-8 677
	Set	8 021	15 344	-7 322	370	1 668	-1 297	7 651	13 676	-6 025
	Out	11 341	24 285	-12 943	475	9 591	-9 116	10 866	14 693	-3 827
	Nov	8 415	13 322	-4 907	456	1 214	-758	7 959	12 109	-4 149
	Dez	11 974	19 151	-7 177	540	1 986	-1 445	11 434	17 166	-5 731

	1	2	3	4	5	6	7	8	9
	Credit	Debit	Balance	Credit	Debit	Balance	Credit	Debit	Balance
	Total			Information services			Computer services		

C.1.2.11 SERVIÇOS - DIREITOS DE UTILIZAÇÃO

SERVICES - ROYALTIES AND LICENSE FEES

Fonte / Source: Banco de Portugal

10^3 euros

		Total			Direitos de patente, de marcas, *royalties e copyright*			*Franchising*			Outros		
		Crédito	Débito	Saldo	Crédito	Débito	Saldo	Crédito	Débito	Saldo	Crédito	Débito	Saldo
		1	2	3	4	5	6	7	8	9	10	11	12
01		28 411	278 323	-249 913	26 245	254 641	-228 396	24	5 768	-5 744	2 142	17 914	-15 772
02		30 324	313 733	-283 408	27 066	293 107	-266 041	236	7 675	-7 438	3 022	12 951	-9 929
03		31 953	250 693	-218 740	28 266	224 584	-196 318	265	10 153	-9 888	3 423	15 956	-12 533
02	Jul	2 312	23 068	-20 756	1 924	20 695	-18 771	1	752	-752	387	1 621	-1 233
	Ago	3 547	29 945	-26 399	3 184	28 614	-25 430	0	815	-815	362	516	-154
	Set	2 830	15 538	-12 709	2 605	14 116	-11 511	0	747	-747	224	675	-451
	Out	4 052	25 899	-21 846	3 774	23 016	-19 243	0	638	-638	279	2 245	-1 966
	Nov	1 504	26 999	-25 496	1 280	25 343	-24 063	0	616	-616	223	1 040	-817
	Dez	2 529	28 044	-25 515	1 951	23 635	-21 684	0	1 048	-1 048	578	3 361	-2 783
03	Jan	1 891	26 536	-24 645	1 878	25 026	-23 148	0	974	-974	13	536	-523
	Fev	1 861	22 182	-20 321	1 686	18 838	-17 152	0	579	-579	175	2 765	-2 590
	Mar	2 591	17 847	-15 257	2 160	15 807	-13 647	0	527	-527	431	1 513	-1 082
	Abr	4 764	19 387	-14 623	4 316	18 199	-13 883	7	664	-656	441	525	-84
	Mai	2 837	24 118	-21 281	2 459	22 997	-20 538	4	708	-704	374	414	-40
	Jun	2 054	11 646	-9 592	1 469	9 968	-8 498	72	797	-725	512	881	-369
	Jul	4 052	21 755	-17 702	3 525	19 649	-16 124	0	960	-960	527	1 145	-618
	Ago	1 911	19 160	-17 248	1 416	15 581	-14 164	9	905	-896	486	2 674	-2 188
	Set	2 348	24 142	-21 795	2 142	20 977	-18 835	55	1 045	-990	150	2 120	-1 970
	Out	3 050	19 446	-16 396	2 851	15 971	-13 120	117	1 714	-1 597	82	1 762	-1 679
	Nov	1 975	20 786	-18 811	1 780	18 603	-16 824	0	644	-644	194	1 538	-1 344
	Dez	2 620	23 687	-21 068	2 583	22 967	-20 385	0	637	-637	37	83	-46

	1	2	3	4	5	6	7	8	9	10	11	12
	Credit	Debit	Balance	Credit	Debit	Balance	Credit	Debit	Balance	Credit	Debit	Balance
	Total			Copyright and patent royalties			Franchising			Other		

C.1.2.12 SERVIÇOS - OUTROS SERVIÇOS FORNECIDOS POR EMPRESAS (continua)

SERVICES - OTHER BUSINESS SERVICES (to be continued)

Fonte / Source: Banco de Portugal

10^3 euros

		Total			Serviços de intermediação comercial			Serviços de aluguer sem tripulação			Serviços agrícolas, mineiros e industriais			Serviços de investigação e desenvolvimento		
		Crédito	Débito	Saldo	Crédito	Débito	Saldo	Crédito	Débito	Saldo	Crédito	Débito	Saldo	Crédito	Débito	Saldo
		1	2	3	4	5	6	7	8	9	10	11	12	13	14	15
01		974 148	915 423	58 725	256 206	191 699	64 507	29 209	78 568	-49 360	49 252	38 282	10 970	16 438	10 195	6 242
02		1 108 276	831 363	276 912	173 938	113 378	60 560	44 148	71 571	-27 423	68 324	42 636	25 688	30 441	9 176	21 264
03		1 075 914	857 096	218 818	184 304	133 810	50 494	30 638	59 364	-28 726	86 516	83 786	2 729	24 800	21 791	3 009
02	Jul	101 849	62 320	39 530	16 897	10 823	6 074	3 516	5 634	-2 118	5 124	2 718	2 406	2 174	552	1 622
	Ago	83 207	65 758	17 449	17 039	5 406	11 633	5 711	6 234	-523	4 097	2 527	1 571	3 799	351	3 448
	Set	82 056	61 887	20 169	12 806	8 646	4 160	5 607	8 261	-2 655	5 901	2 343	3 559	1 541	286	1 255
	Out	111 875	67 036	44 840	16 010	9 125	6 885	5 862	6 831	-970	5 405	3 535	1 870	3 354	707	2 647
	Nov	93 949	58 938	35 010	12 728	9 355	3 373	3 785	4 480	-696	6 974	2 832	4 141	1 768	633	1 136
	Dez	124 893	87 912	36 981	18 247	14 368	3 880	3 769	4 970	-1 201	6 414	3 316	3 098	2 977	1 255	1 722
03	Jan	93 844	77 870	15 974	15 632	7 781	7 850	1 681	3 847	-2 166	6 390	6 632	-242	3 431	1 364	2 067
	Fev	84 423	66 166	18 258	14 912	10 260	4 652	1 745	4 799	-3 054	6 714	4 285	2 429	1 521	1 044	477
	Mar	82 868	69 128	13 740	15 451	15 045	407	2 262	3 784	-1 522	3 825	4 231	-406	3 377	599	2 778
	Abr	72 190	85 850	-13 660	11 752	11 557	195	1 900	5 225	-3 324	5 431	4 813	618	2 114	1 446	668
	Mai	85 742	66 808	18 935	14 001	9 799	4 202	1 781	5 409	-3 628	5 997	7 004	-1 008	1 373	1 519	-146
	Jun	82 532	76 143	6 389	13 954	11 908	2 047	2 089	4 462	-2 373	7 355	6 479	876	977	1 127	-150
	Jul	119 991	63 073	56 918	17 543	9 174	8 369	2 922	4 590	-1 667	8 429	10 789	-2 360	1 033	484	549
	Ago	77 084	53 880	23 204	20 649	7 597	13 052	2 144	4 200	-2 055	5 513	3 047	2 466	1 000	2 707	-1 707
	Set	84 346	64 655	19 692	13 216	10 914	2 302	3 204	3 727	-523	12 355	9 366	2 989	2 882	1 100	1 782
	Out	92 330	76 995	15 335	15 473	15 315	157	5 225	5 495	-270	8 375	9 227	-851	2 422	3 364	-942
	Nov	93 769	67 894	25 875	17 310	10 799	6 511	3 541	8 961	-5 420	8 141	4 582	3 559	3 164	4 908	-1 745
	Dez	106 794	88 635	18 159	14 412	13 661	751	2 143	4 866	-2 724	7 992	13 332	-5 340	1 507	2 128	-622

	1	2	3	4	5	6	7	8	9	10	11	12	13	14	15
	Credit	Debit	Balance	Credit	Debit	Balance	Credit	Debit	Balance	Credit	Debit	Balance	Credit	Debit	Balance
	Total			Merchanting and other trade-related services			Operational leasing			Agricultural, mining and manufacturing services			Research and development services		

C.1.2.12 SERVIÇOS - OUTROS SERVIÇOS FORNECIDOS POR EMPRESAS (continuação)

SERVICES - OTHER BUSINESS SERVICES (continued)

Fonte / Source: Banco de Portugal

10^3 euros

		Serviços jurídicos, contabilísticos, de consultadoria em gestão e de relações públicas			Serviços de arquitectura, engenharia e consultadoria técnica			Serviços de publicidade, estudos de mercado e de opinião pública			Serviços entre empresas afiliadas			Outros serviços		
		Crédito	Débito	Saldo	Crédito	Débito	Saldo	Crédito	Débito	Saldo	Crédito	Débito	Saldo	Crédito	Débito	Saldo
		16	17	18	19	20	21	22	23	24	25	26	27	28	29	30
01		211 680	230 750	-19 070	127 332	166 287	-38 955	142 389	64 430	77 959	55 075	85 654	-30 579	86 568	49 557	37 010
02		256 965	185 498	71 467	181 997	182 452	-455	189 776	78 017	111 759	62 629	80 197	-17 568	100 059	68 439	31 620
03		308 243	176 984	131 259	140 635	155 480	-14 845	159 871	76 860	83 012	61 223	114 120	-52 897	79 684	34 902	44 782
02	Jul	18 270	14 295	3 975	20 438	8 944	11 494	18 867	7 690	11 177	6 999	5 466	1 533	9 565	6 198	3 366
	Ago	16 332	13 868	2 463	13 064	15 235	-2 171	9 150	3 918	5 232	5 110	11 746	-6 636	8 905	6 473	2 433
	Set	18 245	10 600	7 646	12 852	14 598	-1 746	10 978	4 683	6 295	5 986	7 794	-1 808	8 140	4 676	3 464
	Out	21 575	13 936	7 639	15 324	10 452	4 872	33 007	9 503	23 504	2 603	6 504	-3 900	8 735	6 441	2 294
	Nov	24 940	17 285	7 655	14 135	8 053	6 081	14 889	4 778	10 112	6 056	5 869	187	8 674	5 652	3 021
	Dez	38 125	18 341	19 784	22 426	20 069	2 358	20 234	14 779	5 456	4 867	5 631	-764	7 833	5 183	2 650
03	Jan	23 687	19 496	4 190	14 060	11 173	2 886	17 928	9 190	8 738	4 255	14 460	-10 205	6 782	3 926	2 856
	Fev	27 916	10 361	17 555	9 510	17 200	-7 690	9 892	6 758	3 134	6 633	8 254	-1 621	5 579	3 204	2 375
	Mar	23 731	11 701	12 031	10 645	17 629	-6 985	14 831	8 719	6 113	4 219	5 788	-1 569	4 527	1 632	2 895
	Abr	22 672	30 204	-7 531	8 949	14 764	-5 815	9 403	5 104	4 298	3 334	8 683	-5 349	6 636	4 056	2 580
	Mai	25 245	16 150	9 095	11 222	7 924	3 298	14 090	6 287	7 803	5 926	9 872	-3 946	6 109	2 844	3 265
	Jun	29 445	18 068	11 377	9 595	17 378	-7 783	10 068	7 542	2 526	3 764	7 381	-3 617	5 284	1 797	3 487
	Jul	37 862	10 864	26 998	11 626	8 887	2 739	25 044	7 355	17 689	7 917	8 929	-1 012	7 615	2 001	5 614
	Ago	18 121	12 323	5 798	9 200	11 908	-2 708	8 295	4 348	3 948	6 601	6 090	511	5 561	1 659	3 902
	Set	19 525	9 876	9 648	16 432	11 046	5 386	7 052	4 805	2 247	2 681	10 265	-7 585	7 001	3 556	3 445
	Out	22 604	12 875	9 729	11 107	10 041	1 066	11 867	4 647	7 221	6 259	10 524	-4 265	8 997	5 507	3 490
	Nov	27 043	12 701	14 342	10 318	6 699	3 619	13 988	4 787	9 200	3 034	12 131	-9 097	7 230	2 324	4 906
	Dez	30 391	12 364	18 027	17 973	20 829	-2 856	17 413	7 317	10 096	6 599	11 742	-5 143	8 363	2 394	5 969

	16	17	18	19	20	21	22	23	24	25	26	27	28	29	30
	Credit	Debit	Balance	Credit	Debit	Balance	Credit	Debit	Balance	Credit	Debit	Balance	Credit	Debit	Balance
	Legal, accounting, management and public relations services			Architectural, engineering and other technical services			Advertising, market research and public opinion polling			Services between affiliated enterprises			Other		

C.1.2.13 SERVIÇOS - DE NATUREZA PESSOAL, CULTURAL E RECREATIVA

SERVICES - PERSONAL, CULTURAL AND RECREATIONAL SERVICES

Fonte / Source: Banco de Portugal

10^3 euros

		Total			Serviços audiovisuais			Outros serviços de natureza pessoal, cultural e recreativa		
		Crédito	Débito	Saldo	Crédito	Débito	Saldo	Crédito	Débito	Saldo
		1	2	3	4	5	6	7	8	9
01		158 014	285 451	-127 436	21 353	138 710	-117 357	136 661	146 740	-10 079
02		123 359	243 471	-120 112	22 141	108 554	-86 414	101 218	134 916	-33 698
03		125 867	235 471	-109 605	21 483	108 902	-87 418	104 383	126 570	-22 186
02	Jul	12 580	17 548	-4 968	2 032	6 820	-4 788	10 548	10 728	-180
	Ago	7 185	17 015	-9 830	2 615	6 987	-4 372	4 570	10 028	-5 457
	Set	10 987	16 193	-5 206	1 885	8 325	-6 440	9 102	7 868	1 234
	Out	8 385	21 872	-13 487	954	7 723	-6 769	7 431	14 150	-6 718
	Nov	8 856	22 819	-13 963	1 565	11 572	-10 007	7 291	11 247	-3 956
	Dez	9 955	16 232	-6 277	1 734	5 374	-3 640	8 221	10 858	-2 637
03	Jan	8 297	19 203	-10 905	1 316	6 329	-5 013	6 981	12 874	-5 892
	Fev	7 790	18 453	-10 663	933	9 375	-8 442	6 858	9 078	-2 221
	Mar	10 112	18 752	-8 640	2 949	8 675	-5 726	7 163	10 077	-2 914
	Abr	9 618	21 470	-11 852	2 742	10 578	-7 836	6 876	10 892	-4 016
	Mai	11 598	16 916	-5 318	2 728	7 007	-4 279	8 870	9 909	-1 039
	Jun	12 306	16 514	-4 208	2 475	6 520	-4 046	9 831	9 993	-162
	Jul	13 058	25 721	-12 663	2 328	14 240	-11 912	10 731	11 481	-751
	Ago	7 059	20 963	-13 904	1 060	8 849	-7 789	5 999	12 114	-6 115
	Set	10 430	19 350	-8 921	1 649	8 690	-7 041	8 780	10 660	-1 880
	Out	13 927	20 398	-6 470	1 000	9 014	-8 014	12 927	11 384	1 543
	Nov	9 172	17 383	-8 211	1 250	7 766	-6 516	7 922	9 618	-1 695
	Dez	12 498	20 346	-7 849	1 053	11 857	-10 804	11 444	8 489	2 955

	1	2	3	4	5	6	7	8	9
	Credit	Debit	Balance	Credit	Debit	Balance	Credit	Debit	Balance
	Total			Audio-visual and related services			Other personal cultural and recreational services		

C.1.2.14 SERVIÇOS - OPERAÇÕES GOVERNAMENTAIS (n.i.n.r.)

SERVICES - GOVERNMENT SERVICES (n.i.e.)

Fonte / Source: Banco de Portugal

10^3 euros

		Total			Despesas de embaixadas e consulados			Outras operações governamentais		
		Crédito	Débito	Saldo	Crédito	Débito	Saldo	Crédito	Débito	Saldo
		1	2	3	4	5	6	7	8	9
01		143 748	202 786	-59 038	98 512	130 080	-31 568	45 236	72 706	-27 470
02		168 949	165 541	3 408	82 362	94 785	-12 422	86 587	70 756	15 830
03		144 161	154 897	-10 736	84 049	89 374	-5 325	60 112	65 523	-5 410
02	Jul	14 467	13 893	573	8 126	9 822	-1 695	6 340	4 072	2 269
	Ago	34 713	12 356	22 357	5 039	6 821	-1 782	29 674	5 535	24 139
	Set	8 240	16 064	-7 824	3 290	7 634	-4 344	4 950	8 430	-3 480
	Out	12 150	10 352	1 798	6 016	5 284	731	6 135	5 068	1 067
	Nov	9 158	8 835	323	4 040	5 463	-1 422	5 118	3 373	1 746
	Dez	11 305	10 018	1 287	5 484	5 662	-178	5 821	4 356	1 465
03	Jan	11 422	17 258	-5 836	9 325	9 152	173	2 097	8 106	-6 009
	Fev	9 038	10 870	-1 832	4 618	6 115	-1 497	4 420	4 755	-336
	Mar	9 848	12 214	-2 366	4 865	6 651	-1 786	4 983	5 563	-580
	Abr	15 171	14 528	643	8 646	9 337	-691	6 525	5 191	1 334
	Mai	8 961	15 769	-6 809	4 031	9 807	-5 775	4 930	5 963	-1 033
	Jun	11 446	10 100	1 346	5 302	5 071	230	6 145	5 029	1 116
	Jul	18 248	14 626	3 622	11 599	9 321	2 278	6 649	5 305	1 344
	Ago	13 399	10 193	3 206	8 200	6 876	1 325	5 199	3 317	1 881
	Set	9 003	8 655	347	4 194	5 089	-895	4 809	3 566	1 243
	Out	10 404	11 558	-1 154	6 259	8 145	-1 886	4 146	3 413	733
	Nov	16 127	13 676	2 450	11 001	6 146	4 855	5 125	7 530	-2 405
	Dez	11 094	15 448	-4 354	6 009	7 665	-1 656	5 085	7 783	-2 698

	1	2	3	4	5	6	7	8	9
	Credit	Debit	Balance	Credit	Debit	Balance	Credit	Debit	Balance
	Total			Expenditures of embassies and consulates			Other government services		

C.1.3.1 RENDIMENTOS — INCOME

Fonte / Source: Banco de Portugal

10^3 euros

		Total			De trabalho			De investimento								
								Directo			De carteira[1]			De outro investimento[1]		
		Crédito	Débito	Saldo	Crédito	Débito	Saldo	Crédito	Débito	Saldo	Crédito	Débito	Saldo	Crédito	Débito	Saldo
		1	2	3	4	5	6	7	8	9	10	11	12	13	14	15
01		5 940 001	9 285 651	-3 345 650	155 114	177 701	-22 587	712 889	2 168 396	-1 455 507	2 019 009	2 313 975	-294 966	3 052 988	4 625 578	-1 572 590
02		5 529 968	7 705 880	-2 175 912	135 413	172 230	-36 817	620 231	1 125 157	-504 926	2 283 431	2 405 344	-121 913	2 490 893	4 003 150	-1 512 257
03		4 907 504	7 070 171	-2 162 667	130 383	143 447	-13 064	683 165	1 079 950	-396 785	2 150 506	2 230 561	-80 056	1 943 451	3 616 213	-1 672 762
02	Jul	482 887	573 840	-90 954	13 291	13 102	189	46 908	90 209	-43 302	189 857	182 983	6 874	232 831	287 546	-54 715
	Ago	436 773	631 604	-194 831	10 266	13 282	-3 016	45 608	90 031	-44 422	184 421	174 810	9 610	196 478	353 481	-157 003
	Set	416 911	639 052	-222 140	9 745	13 536	-3 791	63 139	90 197	-27 057	168 359	162 199	6 160	175 669	373 120	-197 452
	Out	403 908	538 229	-134 320	11 027	14 170	-3 142	47 334	86 329	-38 996	170 969	166 876	4 093	174 578	270 853	-96 275
	Nov	425 901	552 359	-126 458	11 093	19 052	-7 959	46 423	82 226	-35 803	176 980	168 195	8 785	191 405	282 886	-91 481
	Dez	453 407	597 743	-144 335	13 137	15 121	-1 984	70 061	115 152	-45 091	163 615	162 974	641	206 595	304 495	-97 900
03	Jan	408 424	579 165	-170 741	12 862	14 673	-1 811	47 865	89 138	-41 272	166 093	157 220	8 874	181 604	318 135	-136 531
	Fev	366 695	528 694	-161 999	10 841	13 109	-2 268	45 412	96 705	-51 293	159 648	146 027	13 621	150 793	272 853	-122 059
	Mar	534 029	621 595	-87 566	13 669	10 594	3 075	170 538	86 321	84 217	170 861	152 788	18 073	178 962	371 892	-192 931
	Abr	392 016	643 886	-251 871	10 734	10 782	-47	49 000	101 543	-52 543	181 460	276 200	-94 740	150 821	255 361	-104 540
	Mai	391 577	684 186	-292 609	11 253	10 962	291	46 903	84 512	-37 609	159 150	226 678	-67 528	174 271	362 034	-187 763
	Jun	405 728	605 749	-200 021	10 094	14 186	-4 093	45 795	91 374	-45 578	164 224	211 389	-47 165	185 615	288 799	-103 184
	Jul	374 662	524 842	-150 180	10 727	12 163	-1 436	45 504	85 143	-39 639	184 910	167 005	17 905	133 521	260 531	-127 010
	Ago	386 437	564 126	-177 689	10 053	11 330	-1 277	44 578	81 386	-36 809	191 560	170 300	21 260	140 246	301 109	-160 863
	Set	375 456	562 238	-186 782	9 227	8 617	611	46 889	86 957	-40 068	177 925	156 646	21 279	141 415	310 018	-168 603
	Out	406 668	524 972	-118 304	9 848	11 125	-1 278	48 159	85 410	-37 251	197 518	180 013	17 504	151 144	248 424	-97 280
	Nov	422 407	556 132	-133 725	9 413	13 705	-4 292	45 529	84 755	-39 226	204 052	190 467	13 586	163 413	267 205	-103 792
	Dez	443 405	674 585	-231 181	11 662	12 201	-539	46 991	106 704	-59 713	193 104	195 827	-2 724	191 648	359 852	-168 205

	1	2	3	4	5	6	7	8	9	10	11	12	13	14	15
	Credit	Debit	Balance	Credit	Debit	Balance	Credit	Debit	Balance	Credit	Debit	Balance	Credit	Debit	Balance
	Total			Compensation of employees			Direct			Portfolio			Other		
							Investment								

(1) Na sequência da alteração no tratamento estatístico dos "Activos de reserva", os rendimentos recebidos pelo Banco de Portugal passaram a estar registados, desde Janeiro de 1999, nas componentes "Rendimentos de Investimento de carteira" ou "Rendimentos de Outro investimento", consoante estejam associados a activos externos incluídos, respectivamente, em "Investimento de carteira" ou em "Outro investimento" e "Activos de reserva "./ As a result of the new statistical treatment of "Reserve assets", income received by the Banco de Portugal is recorded, since January 1999, under "Portfolio investment income" or "Other investment income", whether derived from external assets classified as, respectively, "Portfolio investment" or "Other investment" and "Reserve assets".

C.1.3.2 RENDIMENTOS DE INVESTIMENTO DIRECTO — DIRECT INVESTMENT INCOME

Fonte / Source: Banco de Portugal

10^3 euros

		Total			De títulos de participação no capital						De títulos de dívida		
					Dividendos e lucros distribuídos			Lucros reinvestidos					
		Crédito	Débito	Saldo	Crédito	Débito	Saldo	Crédito	Débito	Saldo	Crédito	Débito	Saldo
		1	2	3	4	5	6	7	8	9	10	11	12
01		712 889	2 168 396	-1 455 507	296 906	1 063 319	-766 413	313 845	935 953	-622 108	102 138	169 123	-66 985
02		620 231	1 125 157	-504 926	453 846	1 505 479	-1 051 633	52 603	-556 571	609 175	113 782	176 249	-62 467
03		683 165	1 079 950	-396 785	239 251	1 091 834	-852 583	277 263	-117 118	394 381	166 650	105 233	61 417
02	Jul	46 908	90 209	-43 302	77 181	185 172	-107 990	-35 309	-106 063	70 754	5 035	11 101	-6 065
	Ago	45 608	90 031	-44 422	19 897	31 060	-11 163	22 302	48 627	-26 324	3 409	10 344	-6 935
	Set	63 139	90 197	-27 057	14 950	121 382	-106 432	27 014	-42 656	69 670	21 175	11 470	9 705
	Out	47 334	86 329	-38 996	26 214	21 144	5 070	16 475	58 368	-41 893	4 645	6 818	-2 173
	Nov	46 423	82 226	-35 803	7 463	67 450	-59 987	34 549	11 646	22 903	4 411	3 130	1 281
	Dez	70 061	115 152	-45 091	92 170	98 964	-6 794	-49 317	-20 044	-29 273	27 208	36 233	-9 025
03	Jan	47 865	89 138	-41 272	22 547	108 946	-86 398	20 334	-27 728	48 062	4 984	7 920	-2 936
	Fev	45 412	96 705	-51 293	7 292	15 767	-8 475	35 457	65 355	-29 898	2 664	15 584	-12 920
	Mar	170 538	86 321	84 217	24 324	56 877	-32 552	19 633	24 036	-4 403	126 581	5 409	121 172
	Abr	49 000	101 543	-52 543	4 922	138 880	-133 958	38 690	-57 444	96 134	5 389	20 108	-14 719
	Mai	46 903	84 512	-37 609	19 390	143 975	-124 585	23 526	-62 840	86 366	3 987	3 377	610
	Jun	45 795	91 374	-45 578	13 807	195 450	-181 643	28 911	-114 537	143 448	3 077	10 460	-7 383
	Jul	45 504	85 143	-39 639	43 553	171 763	-128 209	-599	-90 528	89 929	2 550	3 908	-1 358
	Ago	44 578	81 386	-36 809	1 655	74 336	-72 681	41 186	6 543	34 644	1 736	507	1 229
	Set	46 889	86 957	-40 068	15 773	26 174	-10 400	27 156	54 937	-27 781	3 960	5 846	-1 886
	Out	48 159	85 410	-37 251	44 681	39 498	5 183	-1 686	42 143	-43 830	5 164	3 769	1 395
	Nov	45 529	84 755	-39 226	15 811	54 867	-39 056	27 660	26 869	791	2 058	3 019	-961
	Dez	46 991	106 704	-59 713	25 494	65 301	-39 807	16 996	16 077	920	4 501	25 326	-20 825

	1	2	3	4	5	6	7	8	9	10	11	12
	Credit	Debit	Balance	Credit	Debit	Balance	Credit	Debit	Balance	Credit	Debit	Balance
	Total			Dividends and profits distributed			Reinvested earnings			Income on debt		
				Income on equity								

C.1.3.3 RENDIMENTOS DE INVESTIMENTO DE CARTEIRA[1] — PORTFOLIO INVESTMENT INCOME

Fonte / Source: Banco de Portugal — 10^3 euros

		Total			De títulos de participação no capital			De títulos de dívida: Obrigações e outros títulos de dívida de longo prazo			De títulos de dívida: Instrumentos do mercado monetário		
		Crédito	Débito	Saldo	Crédito	Débito	Saldo	Crédito	Débito	Saldo	Crédito	Débito	Saldo
		1	2	3	4	5	6	7	8	9	10	11	12
01		2 019 009	2 313 975	-294 966	162 347	491 939	-329 592	1 619 096	1 716 668	-97 572	237 567	105 369	132 198
02		2 283 431	2 405 344	-121 913	157 694	379 935	-222 241	1 900 816	1 895 098	5 718	224 920	130 311	94 610
03		2 150 506	2 230 561	-80 056	151 648	483 856	-332 209	1 757 344	1 614 172	143 172	241 513	132 532	108 981
02	Jul	189 857	182 983	6 874	11 745	8 002	3 743	157 872	163 739	-5 867	20 239	11 242	8 997
	Ago	184 421	174 810	9 610	11 279	4 659	6 620	154 570	157 486	-2 916	18 572	12 666	5 907
	Set	168 359	162 199	6 160	11 629	4 471	7 158	139 467	144 563	-5 096	17 262	13 164	4 098
	Out	170 969	166 876	4 093	11 794	4 474	7 320	144 193	149 801	-5 608	14 982	12 601	2 381
	Nov	176 980	168 195	8 785	11 049	5 359	5 690	149 308	150 384	-1 076	16 623	12 453	4 170
	Dez	163 615	162 974	641	11 075	13 123	-2 048	137 424	136 611	813	15 116	13 241	1 875
03	Jan	166 093	157 220	8 874	13 483	12 571	913	136 212	133 557	2 656	16 398	11 092	5 305
	Fev	159 648	146 027	13 621	10 929	10 463	466	130 555	124 159	6 396	18 165	11 405	6 759
	Mar	170 861	152 788	18 073	13 233	10 347	2 886	139 715	132 727	6 988	17 913	9 714	8 199
	Abr	181 460	276 200	-94 740	21 899	135 912	-114 013	139 750	131 563	8 186	19 812	8 725	11 087
	Mai	159 150	226 678	-67 528	15 103	101 907	-86 804	123 938	116 980	6 958	20 109	7 791	12 318
	Jun	164 224	211 389	-47 165	11 615	80 914	-69 298	133 098	121 303	11 796	19 510	9 173	10 337
	Jul	184 910	167 005	17 905	11 568	17 091	-5 523	151 937	139 196	12 741	21 405	10 718	10 688
	Ago	191 560	170 300	21 260	10 301	14 041	-3 740	160 256	143 649	16 607	21 003	12 610	8 392
	Set	177 925	156 646	21 279	11 096	15 666	-4 570	147 841	128 457	19 384	18 988	12 523	6 465
	Out	197 518	180 013	17 504	11 208	18 161	-6 953	164 474	148 045	16 430	21 836	13 808	8 028
	Nov	204 052	190 467	13 586	10 523	24 096	-13 573	169 190	152 800	16 390	24 340	13 571	10 768
	Dez	193 104	195 827	-2 724	10 690	42 688	-31 998	160 379	141 738	18 641	22 035	11 402	10 633

	1	2	3	4	5	6	7	8	9	10	11	12
	Credit	Debit	Balance	Credit	Debit	Balance	Credit	Debit	Balance	Credit	Debit	Balance
	Total			Income on equity			Bonds and notes			Money market instruments		
							Income on debt					

(1) Na sequência da alteração no tratamento estatístico dos "Activos de reserva", inclui, desde Janeiro 1999, os rendimentos recebidos pelo Banco de Portugal associados a activos externos registados em "Investimento de carteira"./As result of the new statistical treatment of "Reserve assets", it includes, since January 1999, income received by the Banco de Portugal derived from external assets classified as "Portfolio investment".

C.1.4.1 TRANSFERÊNCIAS CORRENTES — CURRENT TRANSFERS

Fonte / Source: Banco de Portugal — 10^3 euros

		Total		Públicas: Total		Públicas: Com a UE		Públicas: Outras		Privadas: Total		Privadas: Remessas de emigrantes/imigrantes		Privadas: Outras	
		Crédito	Débito	Crédito	Débito	Crédito	Débito	Crédito	Débito	Crédito	Débito	Crédito	Débito	Crédito	Débito
		1	2	3	4	5	6	7	8	9	10	11	12	13	14
01		6 201 550	2 428 899	1 609 206	1 439 243	1 515 237	1 253 454	93 969	185 788	4 592 344	989 656	3 736 820	408 966	855 524	580 690
02		5 836 099	2 903 460	1 910 117	1 631 884	1 813 772	1 365 181	96 346	266 702	3 925 982	1 271 576	2 844 028	587 718	1 081 953	683 858
03		5 655 773	2 652 898	2 196 593	1 587 966	2 106 796	1 289 912	89 797	298 054	3 459 180	1 064 932	2 496 663	436 749	962 518	628 183
02	Jul	660 724	273 033	170 780	169 968	164 591	148 603	6 188	21 365	489 945	103 065	379 199	46 667	110 746	56 397
	Ago	583 853	225 552	256 338	111 909	249 199	85 882	7 139	26 028	327 515	113 642	237 790	54 433	89 725	59 209
	Set	374 478	231 918	89 528	126 959	80 637	103 015	8 891	23 944	284 950	104 959	204 812	51 060	80 138	53 899
	Out	447 270	224 317	124 474	113 433	118 890	101 163	5 584	12 270	322 795	110 885	224 456	53 169	98 340	57 716
	Nov	494 715	237 289	214 288	136 165	207 132	100 534	7 156	35 630	280 427	101 125	194 496	44 368	85 931	56 757
	Dez	554 858	255 941	203 205	132 423	178 769	115 099	24 437	17 324	351 653	123 518	253 652	51 044	98 001	72 474
03	Jan	560 053	299 600	220 217	205 037	212 808	164 867	7 409	40 170	339 836	94 564	228 718	35 619	111 118	58 945
	Fev	317 576	200 171	66 753	120 324	61 074	104 713	5 680	15 611	250 822	79 847	178 652	33 179	72 171	46 668
	Mar	519 303	185 192	244 022	97 102	235 762	77 777	8 260	19 325	275 282	88 090	183 809	36 666	91 472	51 424
	Abr	299 880	224 819	28 215	139 866	21 855	117 893	6 360	21 973	271 665	84 953	193 649	33 163	78 015	51 790
	Mai	429 149	223 655	173 143	139 067	166 593	118 110	6 550	20 957	256 006	84 588	171 404	33 543	84 602	51 045
	Jun	344 060	225 340	92 428	139 859	85 645	120 679	6 783	19 180	251 632	85 481	178 886	33 344	72 745	52 137
	Jul	882 981	260 630	468 016	157 798	455 677	120 661	12 339	37 137	414 965	102 831	333 508	39 596	81 458	63 236
	Ago	364 409	212 973	95 456	138 522	88 712	121 550	6 744	16 972	268 953	74 451	198 634	36 065	70 319	38 386
	Set	343 874	225 786	90 350	144 155	84 846	118 436	5 503	25 718	253 525	81 632	182 900	37 595	70 625	44 036
	Out	395 842	171 837	99 685	67 783	92 358	50 535	7 327	17 247	296 157	104 055	217 355	40 770	78 802	63 285
	Nov	517 537	277 541	270 517	195 375	264 160	165 474	6 357	29 900	247 020	82 167	170 597	34 256	76 423	47 911
	Dez	681 109	145 354	347 791	43 080	337 306	9 216	10 486	33 864	333 317	102 274	258 551	42 953	74 766	59 321

	1	2	3	4	5	6	7	8	9	10	11	12	13	14
	Credit	Debit	Credit	Debit	Credit	Debit	Credit	Debit	Credit	Debit	Credit	Debit	Credit	Debit
	Total		Total		With the EU		Other		Total		Emigrants' remittances		Other	
			Official						Private					

C.1.4.2 TRANSFERÊNCIAS CORRENTES - REMESSAS DE EMIGRANTES — EMIGRANTS' REMITTANCES

Fonte / Source: Banco de Portugal — 10^3 euros

		Total	OCDE											Resto do Mundo		
			Total	União Europeia						Outros				Total	Brasil	Venezuela
				Total	Alemanha	Espanha	França	Luxemburgo	Reino Unido	Total	Canadá	EUA	Suiça			
		1	2	3	4	5	6	7	8	9	10	11	12	13	14	15
01		3 736 820	3 569 344	2 326 001	325 243	58 193	1 520 421	102 738	232 838	1 243 343	114 684	394 582	721 872	167 476	14 128	95 737
02		2 844 028	2 736 650	1 625 551	208 197	80 700	942 768	105 029	217 989	1 111 099	91 830	374 930	632 494	107 378	16 301	40 147
03		2 496 663	2 432 900	1 532 941	212 302	79 474	899 279	89 107	185 412	899 959	84 826	278 062	521 595	63 762	9 612	9 760
02	Jul	379 199	369 224	236 388	22 685	7 468	155 623	19 572	23 277	132 836	8 866	33 977	88 473	9 975	1 391	2 772
	Ago	237 790	230 076	142 480	15 561	7 658	84 677	9 100	20 602	87 596	8 411	32 003	46 119	7 714	417	2 538
	Set	204 812	197 828	107 917	13 699	5 250	56 192	9 313	18 278	89 911	7 673	30 570	50 935	6 984	1 507	2 242
	Out	224 456	217 621	124 353	16 970	6 630	65 569	6 825	21 439	93 268	7 490	29 317	55 447	6 835	413	2 124
	Nov	194 496	189 056	107 200	15 680	6 009	55 299	7 247	16 446	81 856	6 008	25 828	49 180	5 440	687	1 594
	Dez	253 652	248 281	134 383	18 732	7 516	76 710	11 548	14 489	113 898	7 417	26 448	79 125	5 371	377	1 270
03	Jan	228 718	219 899	133 609	21 346	10 024	68 603	9 067	17 038	86 290	6 219	30 980	47 887	8 819	909	2 782
	Fev	178 652	173 369	108 454	18 104	6 439	56 975	7 727	13 535	64 916	5 709	20 615	37 699	5 283	997	844
	Mar	183 809	179 619	107 591	16 617	5 388	58 449	7 397	13 280	72 028	7 293	25 074	38 284	4 190	264	758
	Abr	193 649	188 888	122 734	16 782	5 021	75 091	8 357	12 488	66 154	7 363	19 834	38 086	4 762	910	624
	Mai	171 404	166 919	104 583	15 793	4 186	58 774	6 967	11 610	62 336	6 477	16 111	37 769	4 486	602	870
	Jun	178 886	175 078	109 734	15 333	4 726	66 334	5 637	14 642	65 343	7 016	20 185	37 107	3 809	172	398
	Jul	333 508	327 929	230 312	22 322	6 941	156 300	16 597	20 469	97 618	8 682	26 836	60 912	5 578	772	1 273
	Ago	198 634	192 748	125 901	15 710	5 448	81 048	5 598	13 687	66 847	8 398	25 161	32 202	5 886	800	937
	Set	182 900	177 438	109 327	14 835	8 447	59 785	5 006	16 586	68 111	8 557	22 499	35 483	5 461	1 441	597
	Out	217 355	212 383	132 293	19 818	7 305	77 740	3 147	18 798	80 090	7 932	25 417	45 097	4 972	782	131
	Nov	170 597	166 244	101 787	15 709	6 375	55 477	5 260	14 865	64 457	6 202	21 252	35 711	4 353	1 273	245
	Dez	258 551	252 387	146 617	19 933	9 174	84 703	8 347	18 414	105 770	4 979	24 097	75 359	6 165	690	301

	1	2	3	4	5	6	7	8	9	10	11	12	13	14	15
	Total	Total	Total	Germany	Spain	France	Luxembourg	United Kingdom	Total	Canada	USA	Switzerland	Total	Brazil	Venezuela
			European Union						Other						
		OECD											Rest of the World		

C.1.5 BALANÇA DE CAPITAL — CAPITAL ACCOUNT

Fonte / Source: Banco de Portugal — 10^3 euros

		Total			Transferências públicas			Transferências privadas			Aquisição / cedência de activos não produzidos não financeiros		
		Crédito	Débito	Saldo	Crédito	Débito	Saldo	Crédito	Débito	Saldo	Crédito	Débito	Saldo
		1	2	3	4	5	6	7	8	9	10	11	12
01		1 431 745	235 164	1 196 581	1 260 245	54 264	1 205 981	137 497	130 283	7 214	34 004	50 618	-16 614
02		2 216 786	208 373	2 008 414	2 090 248	41 034	2 049 214	98 272	143 598	-45 326	28 266	23 740	4 526
03		2 923 957	206 126	2 717 831	2 807 782	23 133	2 784 649	63 461	146 944	-83 484	52 714	36 049	16 665
02	Jul	212 269	13 772	198 497	195 496	0	195 496	9 264	12 249	-2 985	7 508	1 523	5 985
	Ago	19 008	21 958	-2 950	7 196	1 494	5 702	7 068	15 272	-8 204	4 744	5 191	-448
	Set	139 464	16 567	122 897	132 385	2 218	130 167	6 231	13 166	-6 935	847	1 183	-336
	Out	303 753	18 924	284 829	294 088	321	293 767	7 833	17 671	-9 838	1 832	932	900
	Nov	260 219	13 873	246 347	251 475	1 040	250 435	7 918	12 458	-4 539	826	375	451
	Dez	348 096	18 212	329 883	339 838	5 490	334 348	7 769	11 577	-3 808	488	1 145	-657
03	Jan	188 730	13 004	175 726	177 901	631	177 270	7 763	11 050	-3 287	3 067	1 324	1 743
	Fev	352 393	11 784	340 609	336 545	201	336 344	5 711	9 942	-4 231	10 137	1 642	8 496
	Mar	259 070	13 786	245 284	249 054	532	248 523	4 559	11 441	-6 882	5 456	1 813	3 643
	Abr	34 001	17 082	16 919	28 652	5 094	23 558	4 685	10 821	-6 136	664	1 167	-503
	Mai	220 216	16 303	203 914	215 487	2 061	213 426	4 619	10 052	-5 433	111	4 190	-4 079
	Jun	261 721	20 138	241 583	257 781	7 259	250 522	3 635	10 520	-6 885	306	2 359	-2 054
	Jul	224 266	15 077	209 189	202 790	840	201 950	7 633	12 380	-4 747	13 842	1 857	11 986
	Ago	281 245	23 547	257 698	268 954	399	268 556	4 445	13 862	-9 417	7 846	9 286	-1 440
	Set	126 207	21 222	104 985	119 777	177	119 600	5 539	15 289	-9 750	891	5 756	-4 864
	Out	152 348	16 527	135 820	141 155	436	140 719	6 409	14 369	-7 960	4 783	1 722	3 061
	Nov	278 069	17 022	261 047	273 856	2 532	271 323	3 478	12 890	-9 412	736	1 600	-864
	Dez	545 690	20 635	525 056	535 830	2 971	532 859	4 984	14 329	-9 345	4 876	3 334	1 541

	1	2	3	4	5	6	7	8	9	10	11	12
	Credit	Debit	Balance	Credit	Debit	Balance	Credit	Debit	Balance	Credit	Debit	Balance
	Total			Official transfers			Private transfers			Acquisition / disposal of non-produced, non-financial assets		

C.1.6 TRANSFERÊNCIAS COM A UNIÃO EUROPEIA[1] — TRANSFERS WITH THE EUROPEAN UNION[1]

Fonte / Source: Banco de Portugal — 10^3 euros

		Correntes									De capital					Saldo
		Créditos						Débitos			Créditos					
		Reembolsos	FEOGA-Garantia	FEOGA - Orientação	FEDER	FSE	Outros recebimentos	Contribuição financeira	Direitos aduaneiros e direitos niveladores agrícolas	Outros	Fundo de Coesão	FEDER	PEDIP	FEOGA-Orientação	Outros recebimentos	
		1	2	3	4	5	6	7	8	9	10	11	12	13	14	15
01		8 722	874 809	7 945	138 842	443 535	41 383	1 066 366	182 077	5 012	441 598	785 860	0	31 780	58	1 521 078
02		72 271	758 130	53 073	234 288	654 236	41 774	1 219 538	142 676	2 967	395 377	1 327 633	0	212 292	14 948	2 398 840
03		5 873	770 982	73 990	392 589	764 750	98 612	1 158 190	128 024	3 699	265 643	2 224 672	0	295 958	20 101	3 623 258
02	Jul	62 006	27 820	8 782	25 843	39 239	901	135 283	13 320	0	13 925	146 444	0	35 127	0	211 485
	Ago	0	42 770	0	1 215	201 552	3 662	72 815	13 066	0	0	6 884	0	0	0	170 202
	Set	0	27 880	0	17 033	32 848	2 876	90 439	12 477	99	33 027	96 519	0	0	2 840	110 007
	Out	0	122	9 862	41 632	67 079	194	90 439	10 157	567	18 691	235 916	0	39 449	32	311 816
	Nov	0	78 780	14 002	32 788	80 068	1 493	90 440	10 073	21	8 267	185 800	0	56 007	1 401	358 072
	Dez	4 031	102 823	12 987	23 681	26 389	8 858	102 647	11 647	805	146 555	134 194	0	51 946	7 109	403 474
03	Jan	0	158 250	0	28 743	25 403	412	157 648	7 206	13	14 933	162 874	0	0	0	225 749
	Fev	0	0	15 776	43 800	0	1 498	96 260	8 447	5	25 200	248 198	0	63 104	0	292 863
	Mar	0	128 840	4 525	37 932	62 092	2 374	66 865	10 452	461	14 881	214 945	0	18 100	1 128	407 039
	Abr	0	21 073	0	0	120	662	106 907	10 986	0	28 652	0	0	0	0	-67 386
	Mai	0	130 370	0	34 731	732	760	106 907	10 651	552	18 678	196 809	0	0	0	263 970
	Jun	0	26 280	8 756	33 579	10 982	6 048	106 924	13 755	0	30 358	190 280	0	35 024	846	221 474
	Jul	0	95 670	10 177	25 552	320 028	4 249	106 907	13 045	709	17 286	144 796	0	40 709	0	537 806
	Ago	0	31 570	0	41 140	9 120	6 881	106 907	14 357	287	35 138	233 128	0	0	689	236 116
	Set	0	21 420	7 244	13 560	37 327	5 295	106 907	11 148	381	13 221	76 840	0	28 978	738	86 187
	Out	5 873	24 100	12 064	13 420	33 231	3 669	41 837	8 105	593	16 850	76 048	0	48 257	0	182 978
	Nov	0	44 530	3 882	39 600	166 358	9 790	154 120	10 655	699	22 720	224 402	0	15 529	11 206	372 542
	Dez	0	88 879	11 565	80 533	99 354	56 975	0	9 216	0	27 727	456 351	0	46 259	5 494	863 920

	1	2	3	4	5	6	7	8	9	10	11	12	13	14	15
	Reimbursements	EAGGF-Guarantee	EAGGF-Guidance	ERDF	ESF	Other receipts	Financial contribution	Customs and levelling duties	Other	Social cohesion fund	ERDF	PEDIP	EAGGF-Guidance	Other receipts	Balance
	Credits						Debits			Credits					
	Current									Capital					

(1) Inclui rubricas da Balança Corrente e da Balança de Capital. / Includes Current and Capital accounts items.

C.1.7 BALANÇA DE PAGAMENTOS TECNOLÓGICA[1] — TECHNOLOGICAL BALANCE OF PAYMENTS[1]

Fonte / Source: Banco de Portugal — 10^3 euros

		Total			Direitos de utilização e Propriedade industrial			Serviços de assistência técnica			Serviços de investigação e desenvolvimento			Outros serviços de natureza técnica		
		Crédito	Débito	Saldo	Crédito	Débito	Saldo	Crédito	Débito	Saldo	Crédito	Débito	Saldo	Crédito	Débito	Saldo
		1	2	3	4	5	6	7	8	9	10	11	12	13	14	15
01		314 646	667 449	-352 802	59 816	310 715	-250 899	127 332	166 287	-38 955	16 438	10 195	6 242	111 061	180 251	-69 190
02		409 040	736 584	-327 543	55 257	324 150	-268 893	181 997	182 452	-455	30 441	9 176	21 264	141 345	220 806	-79 460
03		403 388	652 995	-249 607	81 198	260 024	-178 826	140 635	155 480	-14 845	24 800	21 791	3 009	156 755	215 701	-58 946
02	Jul	44 073	45 415	-1 341	9 433	22 967	-13 534	20 438	8 944	11 494	2 174	552	1 622	12 029	12 951	-923
	Ago	32 903	64 681	-31 778	7 928	34 606	-26 678	13 064	15 235	-2 171	3 799	351	3 448	8 113	14 489	-6 376
	Set	31 461	44 990	-13 529	3 453	16 045	-12 592	12 852	14 598	-1 746	1 541	286	1 255	13 615	14 061	-445
	Out	36 303	54 794	-18 491	5 605	24 421	-18 815	15 324	10 452	4 872	3 354	707	2 647	12 019	19 213	-7 194
	Nov	31 481	48 889	-17 407	2 094	26 218	-24 123	14 135	8 053	6 081	1 768	633	1 136	13 484	13 985	-501
	Dez	41 654	63 802	-22 148	2 439	25 828	-23 389	22 426	20 069	2 358	2 977	1 255	1 722	13 812	16 651	-2 839
03	Jan	35 157	60 033	-24 876	4 945	26 650	-21 705	14 060	11 173	2 886	3 431	1 364	2 067	12 722	20 845	-8 124
	Fev	38 322	56 946	-18 625	11 824	20 652	-8 828	9 510	17 200	-7 690	1 521	1 044	477	15 466	18 051	-2 585
	Mar	31 247	49 832	-18 585	7 616	17 139	-9 523	10 645	17 629	-6 985	3 377	599	2 778	9 609	14 464	-4 855
	Abr	26 091	55 897	-29 806	4 987	18 984	-13 997	8 949	14 764	-5 815	2 114	1 446	668	10 042	20 703	-10 662
	Mai	25 553	50 001	-24 448	2 574	27 148	-24 574	11 222	7 924	3 298	1 373	1 519	-146	10 385	13 411	-3 026
	Jun	25 341	50 084	-24 743	1 804	11 960	-10 156	9 595	17 378	-7 783	977	1 127	-150	12 965	19 619	-6 654
	Jul	42 482	51 574	-9 092	17 364	21 820	-4 457	11 626	8 887	2 739	1 033	484	549	12 459	20 383	-7 924
	Ago	29 398	55 982	-26 584	9 271	25 067	-15 796	9 200	11 908	-2 708	1 000	2 707	-1 707	9 926	16 299	-6 373
	Set	36 012	55 359	-19 347	3 089	26 519	-23 430	16 432	11 046	5 386	2 882	1 100	1 782	13 610	16 695	-3 085
	Out	38 521	51 461	-12 940	7 750	18 675	-10 925	11 107	10 041	1 066	2 422	3 364	-942	17 242	19 381	-2 139
	Nov	29 458	45 639	-16 181	2 516	19 668	-17 152	10 318	6 699	3 619	3 164	4 908	-1 745	13 461	14 364	-903
	Dez	45 807	70 185	-24 379	7 458	25 742	-18 283	17 973	20 829	-2 856	1 507	2 128	-622	18 869	21 486	-2 618

	1	2	3	4	5	6	7	8	9	10	11	12	13	14	15
	Credit	Debit	Balance	Credit	Debit	Balance	Credit	Debit	Balance	Credit	Debit	Balance	Credit	Debit	Balance
	Total			Royalties and license fees and Industrial property			Technical assistence services			Research and development services			Other technical services		

(1) De acordo com a metodologia da OCDE incorpora rubricas da Balança corrente e da Balança de capital. / According to OECD methodologies includes Current and Capital accounts items.

C.2.1 BALANÇA FINANCEIRA[a]
Principais componentes
Valores líquidos

FINANCIAL ACCOUNT[a]
Main items
Net figures

Fonte / Source: Banco de Portugal

10^3 euros

		Total	Investimento directo		Investimento de carteira		Derivados financeiros	Outro investimento		Activos de reserva
			De Portugal no exterior	Do exterior em Portugal	Activos	Passivos		Activos	Passivos	
		1	2	3	4	5	6	7	8	9
01		10 542 031	-8 452 785	6 584 524	-8 379 133	10 896 322	284 312	-5 287 608	15 866 169	-969 770
02		6 802 222	-3 494 498	1 959 790	-8 065 139	10 589 695	-9 772	-2 463 376	9 400 378	-1 114 856
03		3 744 288	-84 613	852 174	-17 072 097	12 643 858	64 081	-9 829 122	11 371 684	5 798 323
02	Jul	-246 004	-1 383 622	176 031	-829 112	1 822 868	-73 486	-643 816	811 442	-126 309
	Ago	-318 350	-706 555	25 681	-888 530	686 964	102 762	2 706 636	-2 377 408	132 102
	Set	1 712 210	-431 947	246 467	-354 305	746 825	72 574	-928 557	2 644 773	-283 621
	Out	1 038 940	-653 340	176 290	-203 324	-85 204	-98 471	-1 445 006	3 318 727	29 269
	Nov	71 482	-118 899	161 911	-923 785	476 895	-13 679	1 702 078	-1 213 648	610
	Dez	-138 507	-224 783	-238 091	-700 337	3 233 703	74 230	4 600 892	-6 923 869	39 747
03	Jan	598 420	-88 274	-58 148	-1 193 495	-911 913	29 860	-2 196 056	3 964 412	1 052 035
	Fev	675 677	-128 366	233 504	-3 232 864	1 024 172	-64 632	-811 772	1 765 328	1 890 308
	Mar	306 290	989 175	-1 017 574	-270 941	1 159 013	11 857	-219 038	-605 727	259 524
	Abr	694 390	150 506	351 832	-1 475 195	-2 731 445	-139 034	2 062 793	2 232 081	242 853
	Mai	900 242	-92 969	21 997	-773 279	609 007	-7 222	-4 058 927	4 845 570	356 065
	Jun	124 974	-50 948	-38 453	-1 773 259	1 456 049	32 098	-1 472 423	1 323 608	648 303
	Jul	-525 060	-18 546	492 697	-1 723 494	1 799 293	31 609	-2 081 671	796 080	178 971
	Ago	-111 910	-1 121 667	1 176 641	-1 125 633	946 954	11 015	-270 183	180 713	90 249
	Set	995 340	132 302	238 699	-971 179	1 800 257	133 457	-4 564 588	3 894 963	331 430
	Out	412 881	244 618	-111 691	-597 699	2 130 686	-37 533	-3 254 480	1 745 179	293 801
	Nov	746 150	-44 426	76 718	-761 499	1 917 982	20 617	-3 030 455	2 418 963	148 250
	Dez	-1 073 105	-56 019	-514 048	-3 173 560	3 443 804	41 989	10 067 679	-11 189 485	306 535

	1	2	3	4	5	6	7	8	9
	Total	Portuguese investment abroad	Foreign investment in Portugal	Assets	Liabilities	Financial derivatives	Assets	Liabilities	Reserve assets
		Direct investment		Portfolio investment			Other investment		

C.2.2.1 INVESTIMENTO DIRECTO DE PORTUGAL NO EXTERIOR (continua)
Por tipo de operação

PORTUGUESE DIRECT INVESTMENT ABROAD (to be continued)
By type of operation

Fonte / Source: Banco de Portugal

10^3 euros

		Total			No capital de empresas											
					Total			Constituição de empresas			Aumento de capital[1]			Aquisição de quotas / acções		
		Crédito	Débito	Saldo	Crédito	Débito	Saldo	Crédito	Débito	Saldo	Crédito	Débito	Saldo	Crédito	Débito	Saldo
		1	2	3	4	5	6	7	8	9	10	11	12	13	14	15
01		6 541 054	14 993 839	-8 452 785	2 937 151	9 263 898	-6 326 747	13 509	809 962	-796 453	567 351	3 357 641	-2 790 290	2 356 292	5 096 296	-2 740 004
02		4 988 345	8 482 844	-3 494 498	2 649 777	4 024 900	-1 375 123	3 837	200 766	-196 929	125 032	1 595 530	-1 470 498	2 520 908	2 228 604	292 305
03		3 703 699	3 788 312	-84 613	1 364 977	1 944 996	-580 018	21 965	11 182	10 783	16 062	500 947	-484 885	1 326 951	1 432 867	-105 916
02	Jul	365 289	1 748 911	-1 383 622	30 512	1 451 175	-1 420 663	0	6 686	-6 686	0	9 993	-9 993	30 512	1 434 496	-1 403 984
	Ago	45 695	752 250	-706 555	0	662 210	-662 210	0	80	-80	0	657 048	-657 048	0	5 082	-5 082
	Set	56 844	488 791	-431 947	11 998	349 413	-337 415	0	204	-204	0	127 384	-127 384	11 998	221 825	-209 827
	Out	435 596	1 088 935	-653 340	350 440	61 676	288 764	0	25 751	-25 751	30	29 597	-29 567	350 410	6 327	344 083
	Nov	363 936	482 834	-118 899	257 456	369 549	-112 093	0	2 530	-2 530	0	211 522	-211 522	257 456	155 497	101 959
	Dez	1 921 647	2 146 429	-224 783	1 033 223	603 974	429 249	0	150 088	-150 088	6 030	311 198	-305 168	1 027 193	142 688	884 505
03	Jan	155 395	243 669	-88 274	3 032	36 698	-33 666	0	1 165	-1 165	0	4 270	-4 270	3 032	31 264	-28 232
	Fev	51 283	179 649	-128 366	757	65 199	-64 441	0	323	-323	0	6 103	-6 103	757	58 773	-58 016
	Mar	1 252 163	262 988	989 175	409 602	45 775	363 828	0	3 907	-3 907	0	37 454	-37 454	409 602	4 414	405 189
	Abr	426 281	275 775	150 506	350 839	152 221	198 618	7 630	1 014	6 616	0	11 864	-11 864	343 209	139 344	203 865
	Mai	54 875	147 844	-92 969	12 219	22 445	-10 226	95	644	-549	10 590	3 598	6 992	1 534	18 203	-16 670
	Jun	196 686	247 634	-50 948	1 724	74 147	-72 423	0	475	-475	1 724	42 197	-40 473	0	31 474	-31 474
	Jul	137 082	155 629	-18 546	8 589	13 267	-4 678	0	313	-313	989	8 137	-7 148	7 600	4 817	2 783
	Ago	70 580	1 192 247	-1 121 667	1 912	1 040 103	-1 038 191	0	85	-85	0	9 830	-9 830	1 912	1 030 188	-1 028 276
	Set	324 115	191 813	132 302	190 602	49 647	140 955	0	722	-722	0	1 440	-1 440	190 602	47 485	143 117
	Out	573 493	328 874	244 618	301 522	226 439	75 084	0	657	-657	1 359	218 668	-217 309	300 163	7 114	293 049
	Nov	133 563	177 989	-44 426	48 819	84 843	-36 024	0	244	-244	0	48 061	-48 061	48 819	36 538	12 281
	Dez	328 184	384 202	-56 019	35 360	134 212	-98 852	14 240	1 634	12 606	1 400	109 326	-107 927	19 720	23 251	-3 531

	1	2	3	4	5	6	7	8	9	10	11	12	13	14	15
	Credit	Debit	Balance	Credit	Debit	Balance	Credit	Debit	Balance	Credit	Debit	Balance	Credit	Debit	Balance
	Total			Total			Establishment of new companies			Equity increases[1]			Total / partial purchase of establishments		
				Equity capital											

C.2.2.1 INVESTIMENTO DIRECTO DE PORTUGAL NO EXTERIOR (continuação)
Por tipo de operação

PORTUGUESE DIRECT INVESTMENT ABROAD (continued)
By type of operation

Fonte / Source: Banco de Portugal

10^3 euros

		Lucros reinvestidos[2]			Créditos, empréstimos e suprimentos						Operações sobre imóveis[3]			Outros		
					de longo prazo			de curto prazo								
		Crédito	Débito	Saldo	Crédito	Débito	Saldo	Crédito	Débito	Saldo	Crédito	Débito	Saldo	Crédito	Débito	Saldo
		16	17	18	19	20	21	22	23	24	25	26	27	28	29	30
01		557 319	871 164	-313 845	2 832 598	4 651 729	-1 819 131	197 514	57 593	139 921	7 007	59 448	-52 441	9 465	90 007	-80 542
02		605 936	658 540	-52 603	1 389 215	3 325 896	-1 936 681	329 678	363 608	-33 930	12 208	34 002	-21 794	1 532	75 899	-74 367
03		431 256	708 520	-277 263	1 737 148	713 608	1 023 540	161 418	220 645	-59 227	8 697	50 004	-41 307	202	150 539	-150 337
02	Jul	82 716	47 407	35 309	130 946	106 157	24 789	120 275	130 668	-10 392	840	3 136	-2 295	0	10 369	-10 369
	Ago	32 789	55 091	-22 302	6 310	31 256	-24 946	4 800	0	4 800	1 772	2 135	-363	25	1 559	-1 534
	Set	31 040	58 055	-27 014	11 854	61 120	-49 266	0	15 100	-15 100	1 257	3 087	-1 830	695	2 016	-1 321
	Out	36 308	52 783	-16 475	33 861	853 727	-819 866	13 015	115 022	-102 007	1 917	3 126	-1 209	54	2 601	-2 547
	Nov	30 539	65 088	-34 549	65 774	26 668	39 105	7 959	10 207	-2 248	1 897	2 316	-419	311	9 006	-8 694
	Dez	95 994	46 677	49 317	677 907	1 467 499	-789 592	114 003	21 725	92 278	519	3 307	-2 788	0	3 248	-3 248
03	Jan	34 598	54 932	-20 334	96 356	118 186	-21 830	19 871	26 808	-6 937	1 538	3 680	-2 142	0	3 365	-3 365
	Fev	31 160	66 617	-35 457	14 026	42 753	-28 727	3 834	0	3 834	1 303	3 584	-2 280	202	1 497	-1 295
	Mar	35 065	54 698	-19 633	805 846	68 111	737 735	1 231	8 171	-6 940	419	3 998	-3 580	0	82 235	-82 235
	Abr	31 033	69 723	-38 690	28 171	28 897	-726	16 186	16 538	-351	51	4 994	-4 943	0	3 402	-3 402
	Mai	33 165	56 691	-23 526	9 050	47 869	-38 819	0	4 648	-4 648	440	3 675	-3 235	0	12 516	-12 516
	Jun	31 519	60 430	-28 911	92 054	101 327	-9 273	71 000	644	70 356	389	7 611	-7 222	0	3 476	-3 476
	Jul	51 160	50 561	599	73 480	46 138	27 342	3 007	23 426	-20 419	845	3 061	-2 216	0	19 174	-19 174
	Ago	30 985	72 171	-41 186	37 133	68 903	-31 769	0	4 276	-4 276	550	3 102	-2 552	0	3 692	-3 692
	Set	31 824	58 980	-27 156	58 683	73 390	-14 708	42 350	899	41 451	656	5 614	-4 958	0	3 282	-3 282
	Out	52 175	50 488	1 686	218 565	17 597	200 968	0	26 835	-26 835	1 231	2 851	-1 620	0	4 664	-4 664
	Nov	31 649	59 310	-27 660	48 865	21 119	27 746	3 689	400	3 289	540	3 450	-2 910	0	8 867	-8 867
	Dez	36 922	53 919	-16 996	254 919	79 318	175 600	249	108 000	-107 751	734	4 384	-3 650	0	4 369	-4 369

	16	17	18	19	20	21	22	23	24	25	26	27	28	29	30
	Credit	Debit	Balance	Credit	Debit	Balance	Credit	Debit	Balance	Credit	Debit	Balance	Credit	Debit	Balance
	Reinvested earnings[2]			Long-term			Short-term			Real estate[3]			Other		
				Loans and borrowings											

(1) Inclui as prestações suplementares de capital. / Includes additional instalments.
(2) Estimativa mensal calculada pelo Banco de Portugal com base nos últimos dados anuais disponíveis obtidos através dos Inquéritos ao Investimento Directo. / Estimated monthly by Banco de Portugal based on the available annual figures obtained from the Direct Investment Surveys.
(3) Inclui as operações de investimento imobiliário realizadas por particulares. / Includes real estate investment made by private individuals.

C.2.2.2 INVESTIMENTO DIRECTO DE PORTUGAL NO EXTERIOR (continua)
Por sector de actividade da empresa residente

PORTUGUESE DIRECT INVESTMENT ABROAD (to be continued)
By economic activity of the resident company

Fonte / Source: Banco de Portugal

10^3 euros

		Agricultura, caça, silvicultura e pesca			Indústrias extractivas			Indústrias transformadoras			Produção e distribuição de electricidade, gás e água			Construção		
		Crédito	Débito	Saldo	Crédito	Débito	Saldo	Crédito	Débito	Saldo	Crédito	Débito	Saldo	Crédito	Débito	Saldo
		1	2	3	4	5	6	7	8	9	10	11	12	13	14	15
01		1 045	7 813	-6 768	0	14	-14	135 435	258 618	-123 183	15 508	18 353	-2 845	24 279	48 846	-24 567
02		887	3 456	-2 569	0	0	0	91 057	240 215	-149 157	19 229	39 803	-20 574	17 964	40 985	-23 020
03		811	3 358	-2 547	0	907	-907	133 733	207 988	-74 256	15 814	16 684	-870	15 411	46 276	-30 865
02	Jul	65	134	-69	0	0	0	3 951	15 916	-11 965	2 738	1 030	1 708	479	5 361	-4 882
	Ago	88	0	88	0	0	0	5 761	19 540	-13 779	56	1 144	-1 088	1 063	3 939	-2 877
	Set	65	220	-155	0	0	0	7 829	13 927	-6 098	2 848	1 180	1 668	939	2 797	-1 859
	Out	65	227	-163	0	0	0	2 913	14 868	-11 955	57	1 100	-1 043	1 167	3 793	-2 625
	Nov	65	693	-628	0	0	0	2 674	9 797	-7 123	56	1 239	-1 183	1 550	3 355	-1 806
	Dez	89	0	89	0	0	0	16 169	22 977	-6 808	7 608	27 279	-19 671	1 287	2 016	-729
03	Jan	66	0	66	0	0	0	4 250	13 880	-9 630	57	1 215	-1 158	7 251	8 609	-1 358
	Fev	66	661	-594	0	0	0	4 480	8 574	-4 094	5 623	1 516	4 107	322	883	-562
	Mar	66	100	-34	0	0	0	26 780	20 390	6 390	57	1 143	-1 086	571	901	-330
	Abr	66	0	66	0	7	-7	5 871	11 845	-5 974	57	1 291	-1 234	322	1 711	-1 389
	Mai	66	2 000	-1 934	0	0	0	3 720	10 478	-6 759	57	1 673	-1 616	432	7 416	-6 984
	Jun	66	38	28	0	600	-600	4 685	9 608	-4 923	2 935	1 415	1 520	325	1 166	-841
	Jul	66	0	66	0	0	0	10 447	7 970	2 477	122	1 588	-1 466	558	2 618	-2 060
	Ago	66	0	66	0	0	0	3 571	6 699	-3 128	57	1 560	-1 503	344	3 861	-3 517
	Set	66	0	66	0	0	0	2 624	14 086	-11 462	3 929	1 201	2 728	954	7 394	-6 440
	Out	66	559	-493	0	0	0	2 910	10 013	-7 104	130	1 051	-921	391	1 667	-1 277
	Nov	84	0	84	0	0	0	39 269	42 548	-3 279	57	1 205	-1 148	1 293	8 199	-6 906
	Dez	67	0	67	0	300	-300	25 126	51 896	-26 770	2 734	1 826	908	2 648	1 850	798

	1	2	3	4	5	6	7	8	9	10	11	12	13	14	15
	Credit	Debit	Balance	Credit	Debit	Balance	Credit	Debit	Balance	Credit	Debit	Balance	Credit	Debit	Balance
	Agriculture, hunting, forestry and fishing			Mining and quarrying			Manufacturing			Production and distribution of electricity, gas and water			Construction		

C.2.2.2 INVESTIMENTO DIRECTO DE PORTUGAL NO EXTERIOR (continuação)

PORTUGUESE DIRECT INVESTMENT ABROAD (continued)

Por sector de actividade da empresa residente

By economic activity of the resident company

Fonte / Source: Banco de Portugal

10^3 euros

		Comércio por grosso e a retalho, reparações, alojamento e restauração			Transportes, armazenagem e comunicações			Actividades financeiras			Actividades imobiliárias, alugueres e serviços prestados às empresas			Outras actividades		
		Crédito	Débito	Saldo	Crédito	Débito	Saldo	Crédito	Débito	Saldo	Crédito	Débito	Saldo	Crédito	Débito	Saldo
		16	17	18	19	20	21	22	23	24	25	26	27	28	29	30
01		32 176	3 216 126	-3 183 950	1 336 503	1 303 941	32 561	2 884 962	4 913 322	-2 028 359	2 051 396	5 126 204	-3 074 807	59 749	100 603	-40 854
02		76 157	63 661	12 496	67 142	76 629	-9 487	894 268	617 372	276 896	3 763 206	7 333 793	-3 570 587	58 435	66 931	-8 495
03		14 074	118 171	-104 097	31 735	76 910	-45 175	843 003	255 999	587 004	2 598 789	2 956 991	-358 202	50 328	105 028	-54 699
02	Jul	3 375	5 280	-1 904	7 647	6 896	751	19 483	12 371	7 112	319 148	1 697 286	-1 378 138	8 401	4 638	3 763
	Ago	1 044	8 601	-7 557	2 267	1 804	463	8 513	9 311	-797	23 673	702 500	-678 826	3 229	5 412	-2 182
	Set	1 195	2 716	-1 521	2 469	2 830	-361	16 306	43 568	-27 262	21 054	413 675	-392 621	4 140	7 877	-3 737
	Out	910	4 788	-3 878	4 620	4 486	134	130 170	40 199	89 971	292 548	1 012 755	-720 207	3 145	6 719	-3 574
	Nov	528	3 877	-3 349	2 246	1 883	363	8 409	96 915	-88 505	345 802	359 157	-13 355	2 606	5 919	-3 313
	Dez	56 262	16 731	39 531	32 685	3 511	29 173	48 062	9 525	38 537	1 749 645	2 059 631	-309 986	9 842	4 759	5 083
03	Jan	961	28 526	-27 565	2 463	1 887	576	8 806	10 829	-2 024	122 622	170 378	-47 755	8 919	8 345	574
	Fev	537	7 207	-6 669	2 293	2 421	-128	7 755	12 994	-5 239	24 232	139 337	-115 105	5 975	6 056	-81
	Mar	794	5 275	-4 481	2 306	1 617	689	666 663	92 248	574 415	551 896	128 653	423 243	3 029	12 661	-9 633
	Abr	568	5 416	-4 848	2 293	1 697	596	15 664	14 604	1 060	400 139	229 352	170 787	1 302	9 853	-8 550
	Mai	662	5 544	-4 882	2 293	3 332	-1 039	10 143	10 203	-60	36 039	97 950	-61 911	1 464	9 247	-7 783
	Jun	594	3 477	-2 882	2 869	23 448	-20 579	7 752	10 214	-2 462	176 560	188 717	-12 157	899	8 950	-8 052
	Jul	4 765	12 355	-7 591	2 410	1 613	797	13 949	18 727	-4 778	96 647	100 972	-4 325	8 119	9 786	-1 667
	Ago	525	5 891	-5 365	2 293	1 710	583	7 748	13 165	-5 418	54 927	1 148 226	-1 093 299	1 049	11 134	-10 085
	Set	663	775	-112	2 293	8 176	-5 883	7 944	9 824	-1 880	304 273	137 869	166 405	1 369	12 487	-11 119
	Out	2 237	6 985	-4 748	2 421	1 917	504	12 349	9 234	3 115	548 122	292 556	255 566	4 867	4 892	-25
	Nov	753	8 395	-7 642	2 343	4 098	-1 754	8 280	10 585	-2 305	79 693	97 353	-17 660	1 789	5 605	-3 816
	Dez	1 014	28 325	-27 311	5 458	24 993	-19 535	75 951	43 373	32 579	203 637	225 628	-21 991	11 547	6 011	5 536

	16	17	18	19	20	21	22	23	24	25	26	27	28	29	30
	Credit	Debit	Balance	Credit	Debit	Balance	Credit	Debit	Balance	Credit	Debit	Balance	Credit	Debit	Balance
	Wholesale and retail trade, repairs, hotels and restaurants			Transports, storage and communications			Financial intermediation			Real estate, rentals and business activities			Other activities		

C.2.2.3 INVESTIMENTO DIRECTO DE PORTUGAL NO EXTERIOR

PORTUGUESE DIRECT INVESTMENT ABROAD

Por zona económica de destino

By economic region of destination

Fonte / Source: Banco de Portugal

10^3 euros

		OCDE									PALP			Resto do Mundo		
		Total			União Europeia			Outros								
		Crédito	Débito	Saldo	Crédito	Débito	Saldo	Crédito	Débito	Saldo	Crédito	Débito	Saldo	Crédito	Débito	Saldo
		1	2	3	4	5	6	7	8	9	10	11	12	13	14	15
01		4 533 474	11 859 729	-7 326 255	4 325 615	11 257 006	-6 931 392	207 859	602 722	-394 863	38 039	147 487	-109 447	1 969 541	2 986 624	-1 017 083
02		2 712 586	6 492 730	-3 780 143	2 496 767	6 333 134	-3 836 367	215 819	159 596	56 223	38 547	119 978	-81 431	2 237 213	1 870 136	367 077
03		2 526 787	1 847 720	679 067	2 482 934	1 701 848	781 086	43 853	145 872	-102 020	76 787	83 044	-6 257	1 100 125	1 857 548	-757 423
02	Jul	228 054	1 697 811	-1 469 758	223 950	1 686 212	-1 462 262	4 104	11 599	-7 495	3 515	8 769	-5 254	133 721	42 331	91 390
	Ago	26 052	73 702	-47 650	24 248	67 733	-43 486	1 804	5 969	-4 165	4 180	4 812	-633	15 464	673 736	-658 272
	Set	42 436	441 420	-398 984	40 046	432 302	-392 256	2 390	9 118	-6 729	2 601	9 307	-6 706	11 807	38 064	-26 257
	Out	116 848	997 137	-880 290	115 001	964 413	-849 412	1 847	32 725	-30 878	3 802	7 817	-4 015	314 946	83 981	230 965
	Nov	350 243	435 706	-85 462	348 796	404 067	-55 272	1 447	31 638	-30 191	1 057	5 359	-4 302	12 636	41 770	-29 134
	Dez	484 553	1 763 456	-1 278 903	480 921	1 755 429	-1 274 508	3 632	8 028	-4 396	7 168	9 876	-2 708	1 429 926	373 097	1 056 829
03	Jan	133 776	195 209	-61 433	130 388	173 522	-43 134	3 388	21 686	-18 299	3 853	5 607	-1 754	17 766	42 853	-25 087
	Fev	33 823	94 507	-60 684	32 170	90 288	-58 118	1 653	4 219	-2 566	4 217	6 234	-2 017	13 243	78 908	-65 665
	Mar	724 175	127 418	596 757	707 581	111 840	595 741	16 594	15 578	1 016	1 925	17 645	-15 721	526 064	117 925	408 139
	Abr	115 934	92 262	23 672	113 936	84 435	29 501	1 998	7 827	-5 830	1 296	5 898	-4 602	309 051	177 614	131 437
	Mai	39 286	103 048	-63 762	37 356	92 447	-55 091	1 930	10 601	-8 671	2 362	7 432	-5 071	13 227	37 364	-24 136
	Jun	173 139	156 678	16 461	170 111	122 663	47 448	3 028	34 015	-30 987	1 139	5 031	-3 892	22 407	85 924	-63 517
	Jul	95 128	106 146	-11 019	92 384	95 114	-2 729	2 743	11 033	-8 289	5 682	6 845	-1 163	36 273	42 638	-6 364
	Ago	56 309	120 371	-64 062	54 726	112 612	-57 886	1 583	7 759	-6 176	1 436	7 369	-5 933	12 836	1 064 507	-1 051 671
	Set	273 619	143 274	130 346	271 953	136 900	135 054	1 666	6 374	-4 708	1 272	5 235	-3 964	49 224	43 304	5 920
	Out	526 157	264 927	261 231	524 322	256 656	267 666	1 835	8 271	-6 435	2 574	4 562	-1 988	44 762	59 385	-14 624
	Nov	71 604	140 307	-68 704	68 986	129 945	-60 958	2 617	10 363	-7 745	48 733	5 143	43 590	13 226	32 539	-19 313
	Dez	283 837	303 573	-19 736	279 020	295 426	-16 406	4 817	8 147	-3 330	2 300	6 042	-3 742	42 046	74 587	-32 541

	1	2	3	4	5	6	7	8	9	10	11	12	13	14	15
	Credit	Debit	Balance	Credit	Debit	Balance	Credit	Debit	Balance	Credit	Debit	Balance	Credit	Debit	Balance
	Total			European Union			Other			PALP			Rest of the World		
	OECD														

C.2.2.4 INVESTIMENTO DIRECTO DE PORTUGAL NO EXTERIOR
Em países da área do euro

PORTUGUESE DIRECT INVESTMENT ABROAD
In euro area countries

Fonte / Source: Banco de Portugal

10^3 euros

		Total			Alemanha			Espanha			França			Outros		
		Crédito	Débito	Saldo	Crédito	Débito	Saldo	Crédito	Débito	Saldo	Crédito	Débito	Saldo	Crédito	Débito	Saldo
		1	2	3	4	5	6	7	8	9	10	11	12	13	14	15
01		4 215 401	10 875 501	-6 660 100	5 814	15 761	-9 947	726 994	3 821 277	-3 094 283	87 214	108 163	-20 949	3 395 379	6 930 301	-3 534 922
02		2 401 084	6 227 793	-3 826 709	58 048	21 133	36 915	684 055	3 723 381	-3 039 325	34 210	31 850	2 360	1 624 771	2 451 429	-826 658
03		2 470 803	1 659 199	811 604	75 007	17 570	57 436	1 079 774	768 392	311 383	40 694	43 032	-2 338	1 275 328	830 205	445 123
02	Jul	212 076	1 680 920	-1 468 844	941	491	449	165 366	918 777	-753 411	523	1 963	-1 441	45 246	759 687	-714 441
	Ago	23 312	65 345	-42 033	413	19	395	6 305	23 065	-16 760	1 412	1 786	-374	15 181	40 475	-25 294
	Set	39 470	429 628	-390 158	337	2 715	-2 378	8 859	241 622	-232 763	2 353	1 181	1 172	27 921	184 110	-156 189
	Out	113 866	958 869	-845 003	3 230	1 450	1 780	61 919	598 926	-537 007	2 451	3 646	-1 195	46 265	354 847	-308 582
	Nov	292 950	343 784	-50 834	762	10 262	-9 501	209 558	294 023	-84 466	1 365	11 150	-9 785	81 266	28 349	52 917
	Dez	479 934	1 750 571	-1 270 638	50 446	2 779	47 667	128 411	1 503 270	-1 374 859	4 181	3 351	830	296 895	241 170	55 725
03	Jan	129 296	168 970	-39 674	69 950	536	69 414	11 780	89 544	-77 764	872	482	390	46 694	78 407	-31 713
	Fev	30 942	87 630	-56 688	376	839	-462	12 482	37 850	-25 368	627	1 214	-588	17 457	47 727	-30 270
	Mar	706 919	109 578	597 342	426	7 244	-6 818	5 348	7 463	-2 115	759	721	38	700 387	94 149	606 237
	Abr	113 190	82 729	30 461	230	429	-199	84 986	16 828	68 158	359	1 620	-1 261	27 615	63 852	-36 237
	Mai	36 779	83 838	-47 059	227	438	-211	13 207	11 422	1 786	606	2 040	-1 434	22 738	69 938	-47 200
	Jun	169 534	121 233	48 302	2 227	2 340	-113	78 977	48 208	30 768	352	1 812	-1 459	87 979	68 873	19 106
	Jul	91 728	92 986	-1 258	227	1 107	-881	18 015	13 226	4 789	4 044	2 071	1 972	69 443	76 582	-7 139
	Ago	53 740	108 067	-54 327	227	458	-231	4 877	11 142	-6 265	393	1 634	-1 240	48 243	94 834	-46 591
	Set	271 412	134 891	136 521	282	249	32	162 202	47 042	115 161	514	6 354	-5 840	108 414	81 246	27 168
	Out	523 136	255 313	267 823	227	1 050	-824	496 588	195 954	300 634	513	872	-360	25 809	57 436	-31 627
	Nov	67 426	128 133	-60 707	374	2 215	-1 842	41 334	75 501	-34 167	804	3 641	-2 838	24 915	46 775	-21 861
	Dez	276 699	285 831	-9 132	236	665	-428	149 976	214 210	-64 234	30 851	20 571	10 280	95 635	50 385	45 250

	1	2	3	4	5	6	7	8	9	10	11	12	13	14	15
	Credit	Debit	Balance	Credit	Debit	Balance	Credit	Debit	Balance	Credit	Debit	Balance	Credit	Debit	Balance
	Total			Germany			Spain			France			Other		

C.2.2.5 INVESTIMENTO DIRECTO DE PORTUGAL NO EXTERIOR
Em países fora da área do euro

PORTUGUESE DIRECT INVESTMENT ABROAD
In non-euro area countries

Fonte / Source: Banco de Portugal

10^3 euros

		Reino Unido			Brasil			Suíça			EUA			Outros		
		Crédito	Débito	Saldo	Crédito	Débito	Saldo	Crédito	Débito	Saldo	Crédito	Débito	Saldo	Crédito	Débito	Saldo
		1	2	3	4	5	6	7	8	9	10	11	12	13	14	15
01		110 151	380 209	-270 058	1 196 099	2 165 501	-969 402	9 145	18 339	-9 194	22 806	84 397	-61 591	987 453	1 469 893	-482 440
02		95 434	101 289	-5 855	1 206 607	1 350 627	-144 021	8 203	27 511	-19 308	11 745	79 271	-67 526	1 265 274	696 353	568 921
03		11 693	33 397	-21 704	801 629	478 276	323 353	6 651	23 531	-16 881	29 931	80 728	-50 797	382 992	1 513 181	-1 130 189
02	Jul	11 874	3 511	8 362	96 354	30 961	65 393	1 650	4 294	-2 644	1 567	5 809	-4 242	41 769	23 417	18 352
	Ago	922	1 483	-561	6 794	658 592	-651 798	142	1 879	-1 737	979	2 578	-1 599	13 546	22 374	-8 828
	Set	577	2 441	-1 865	5 913	23 436	-17 523	185	4 524	-4 339	1 857	2 483	-626	8 843	26 280	-17 436
	Out	1 135	5 523	-4 388	207 008	53 647	153 361	233	2 725	-2 492	789	28 582	-27 793	112 564	39 588	72 976
	Nov	55 846	60 265	-4 419	6 018	23 521	-17 503	85	7 117	-7 032	788	5 127	-4 339	8 248	43 020	-34 772
	Dez	973	4 856	-3 883	729 278	110 806	618 472	1 391	267	1 124	1 036	3 830	-2 794	709 036	276 100	432 936
03	Jan	1 080	3 460	-2 381	7 043	30 726	-23 683	1 482	3 711	-2 229	1 046	16 792	-15 746	15 448	20 010	-4 562
	Fev	1 217	2 557	-1 339	7 093	31 010	-23 917	87	729	-641	817	2 841	-2 024	11 127	54 883	-43 757
	Mar	658	2 261	-1 603	427 590	20 202	407 388	194	1 507	-1 313	15 956	12 488	3 468	100 846	116 953	-16 107
	Abr	746	1 605	-859	295 504	156 060	139 444	760	2 226	-1 465	1 010	4 722	-3 712	15 070	28 433	-13 363
	Mai	577	8 596	-8 019	6 035	21 477	-15 442	588	4 471	-3 883	980	4 687	-3 706	9 916	24 775	-14 860
	Jun	576	1 422	-845	16 047	47 143	-31 096	87	379	-292	2 628	4 162	-1 534	7 812	73 295	-65 483
	Jul	656	2 112	-1 456	10 058	21 157	-11 099	802	1 765	-963	671	8 416	-7 745	33 168	29 192	3 975
	Ago	985	4 335	-3 350	6 132	20 680	-14 549	87	1 764	-1 677	1 295	5 198	-3 903	8 341	1 052 202	-1 043 861
	Set	541	2 005	-1 464	6 412	18 044	-11 632	714	4 353	-3 640	624	1 059	-435	44 412	31 460	12 952
	Out	1 137	1 339	-202	6 493	48 650	-42 157	558	636	-78	656	6 475	-5 819	41 513	16 462	25 051
	Nov	1 199	1 810	-611	7 043	20 864	-13 821	986	736	250	767	8 457	-7 690	56 141	17 989	38 153
	Dez	2 320	1 895	425	6 179	42 263	-36 084	305	1 255	-950	3 481	5 432	-1 951	39 199	47 525	-8 327

	1	2	3	4	5	6	7	8	9	10	11	12	13	14	15
	Credit	Debit	Balance	Credit	Debit	Balance	Credit	Debit	Balance	Credit	Debit	Balance	Credit	Debit	Balance
	United Kingdom			Brazil			Switzerland			USA			Other		

C.2.3.1 INVESTIMENTO DIRECTO DO EXTERIOR EM PORTUGAL (continua)
Por tipo de operação

FOREIGN DIRECT INVESTMENT IN PORTUGAL (to be continued)
By type of operation

Fonte / Source: Banco de Portugal

10^3 euros

		Total			No capital de empresas											
					Total			Constituição de empresas			Aumento de capital[1]			Aquisição de quotas / acções		
		Crédito	Débito	Saldo	Crédito	Débito	Saldo	Crédito	Débito	Saldo	Crédito	Débito	Saldo	Crédito	Débito	Saldo
		1	2	3	4	5	6	7	8	9	10	11	12	13	14	15
01		24 237 005	17 652 482	6 584 524	2 041 798	806 444	1 235 355	122 664	1 011	121 654	1 105 882	147 311	958 572	813 252	658 122	155 129
02		22 243 616	20 283 826	1 959 790	3 869 759	2 285 094	1 584 665	20 092	2 327	17 766	1 925 076	752 898	1 172 178	1 924 591	1 529 869	394 722
03		21 299 353	20 447 179	852 174	3 673 924	2 648 144	1 025 780	35 515	5 460	30 055	1 800 100	280 606	1 519 494	1 838 309	2 362 079	-523 770
02	Jul	1 541 106	1 365 075	176 031	109 098	27 844	81 254	804	1 817	-1 013	92 774	26 026	66 748	15 520	0	15 520
	Ago	1 214 240	1 188 559	25 681	58 717	27 962	30 754	100	0	100	54 006	10 188	43 818	4 611	17 775	-13 164
	Set	1 633 097	1 386 630	246 467	301 530	92 497	209 033	475	359	116	132 726	77 721	55 005	168 329	14 417	153 912
	Out	1 813 395	1 637 105	176 290	233 611	37 158	196 453	816	0	816	200 441	11 458	188 982	32 354	25 700	6 655
	Nov	1 611 858	1 449 947	161 911	138 602	87 629	50 974	704	0	704	57 533	31 602	25 931	80 365	56 026	24 339
	Dez	2 728 333	2 966 424	-238 091	667 775	642 824	24 951	107	50	57	562 398	201 948	360 450	105 270	440 827	-335 557
03	Jan	1 582 694	1 640 842	-58 148	25 104	2 473	22 631	149	0	149	20 470	1 670	18 800	4 485	803	3 683
	Fev	1 593 609	1 360 106	233 504	191 831	21 300	170 531	2 651	130	2 521	186 419	3 440	182 979	2 761	17 730	-14 970
	Mar	1 777 109	2 794 683	-1 017 574	48 038	1 435 812	-1 387 775	5 425	36	5 389	41 485	68 165	-26 680	1 128	1 367 611	-1 366 484
	Abr	1 716 787	1 364 954	351 832	498 984	12 470	486 514	3 693	0	3 693	61 979	12 470	49 509	433 311	0	433 311
	Mai	1 869 745	1 847 748	21 997	276 343	263 400	12 943	1 415	0	1 415	160 926	93 591	67 335	114 001	169 809	-55 808
	Jun	2 313 656	2 352 109	-38 453	786 388	486 496	299 892	651	1 370	-719	45 756	46 996	-1 240	739 981	438 130	301 851
	Jul	1 777 492	1 284 795	492 697	313 318	20 518	292 800	9 517	0	9 517	73 734	2 370	71 364	230 068	18 148	211 919
	Ago	2 465 960	1 289 319	1 176 641	1 049 038	4 902	1 044 137	5 763	0	5 763	1 036 066	6	1 036 060	7 209	4 896	2 313
	Set	1 838 017	1 599 318	238 699	189 652	100 363	89 289	120	0	120	15 844	32 103	-16 258	173 687	68 260	105 427
	Out	1 399 243	1 510 934	-111 691	89 089	167 649	-78 559	758	1 719	-960	18 712	1 194	17 518	69 619	164 736	-95 117
	Nov	1 398 160	1 321 441	76 718	55 279	103 748	-48 469	4 773	0	4 773	17 109	0	17 109	33 397	103 748	-70 351
	Dez	1 566 881	2 080 929	-514 048	150 859	29 012	121 848	599	2 205	-1 606	121 598	18 600	102 998	28 662	8 207	20 455

	1	2	3	4	5	6	7	8	9	10	11	12	13	14	15
	Credit	Debit	Balance	Credit	Debit	Balance	Credit	Debit	Balance	Credit	Debit	Balance	Credit	Debit	Balance
	Total			Total			Establishment of new companies			Equity increases[1]			Total / partial purchase of establishments		
				Equity capital											

C.2.3.1 INVESTIMENTO DIRECTO DO EXTERIOR EM PORTUGAL (continuação)

FOREIGN DIRECT INVESTMENT IN PORTUGAL (continued)

Fonte / Source: Banco de Portugal

10^3 euros

		Lucros reinvestidos[2]			Créditos, empréstimos e suprimentos						Operações sobre imóveis[3]			Outros		
					de longo prazo			de curto prazo								
		Crédito	Débito	Saldo	Crédito	Débito	Saldo	Crédito	Débito	Saldo	Crédito	Débito	Saldo	Crédito	Débito	Saldo
		16	17	18	19	20	21	22	23	24	25	26	27	28	29	30
01		2 111 988	1 176 035	935 953	6 905 742	2 378 593	4 527 149	12 698 042	13 169 227	-471 185	465 750	118 764	346 986	13 686	3 419	10 266
02		1 722 751	2 279 322	-556 571	4 111 529	3 623 317	488 212	11 904 626	11 950 394	-45 768	618 329	136 212	482 117	16 622	9 487	7 135
03		920 930	1 038 047	-117 118	3 884 860	3 766 288	118 572	12 050 179	12 832 749	-782 570	743 017	152 656	590 361	26 443	9 294	17 149
02	Jul	122 697	228 760	-106 063	276 864	141 235	135 629	970 175	956 496	13 679	62 271	10 718	51 553	0	22	-22
	Ago	167 086	118 459	48 627	149 663	202 123	-52 460	790 346	829 259	-38 913	48 373	10 653	37 720	56	103	-47
	Set	132 200	174 856	-42 656	251 905	259 057	-7 152	888 667	849 271	39 396	58 100	10 950	47 151	695	0	695
	Out	174 618	116 250	58 368	270 076	287 239	-17 163	1 053 450	1 183 223	-129 773	75 549	12 625	62 924	6 090	608	5 482
	Nov	148 921	137 275	11 646	387 381	367 007	20 374	867 961	839 763	28 198	64 038	18 273	45 765	4 954	0	4 954
	Dez	137 509	157 554	-20 044	720 278	866 282	-146 005	1 136 088	1 288 751	-152 663	65 280	9 713	55 567	1 404	1 300	104
03	Jan	71 849	99 578	-27 728	364 099	335 734	28 365	1 058 049	1 195 679	-137 629	59 704	7 379	52 325	3 888	0	3 888
	Fev	94 406	29 051	65 355	213 403	258 863	-45 460	1 041 963	1 045 802	-3 839	49 673	5 064	44 609	2 333	25	2 308
	Mar	76 561	52 525	24 036	469 814	193 640	276 174	1 131 586	1 103 532	28 053	49 407	9 173	40 234	1 703	0	1 703
	Abr	70 952	128 396	-57 444	263 745	338 377	-74 632	819 696	877 709	-58 013	60 655	7 860	52 795	2 755	142	2 613
	Mai	70 815	133 655	-62 840	199 501	97 947	101 554	1 268 277	1 341 445	-73 168	53 439	11 300	42 139	1 370	1	1 369
	Jun	69 626	184 163	-114 537	276 648	272 240	4 408	1 121 198	1 400 613	-279 415	55 488	8 151	47 337	4 308	446	3 862
	Jul	70 158	160 686	-90 528	319 330	203 571	115 759	1 007 939	890 186	117 753	66 606	9 832	56 775	140	1	139
	Ago	74 093	67 550	6 543	226 349	184 445	41 904	1 065 526	1 019 811	45 715	50 704	12 611	38 092	251	0	251
	Set	88 105	33 168	54 937	350 502	374 246	-23 744	1 134 847	1 052 866	81 981	66 097	29 996	36 101	8 815	8 680	135
	Out	82 012	39 869	42 143	356 902	334 502	22 400	791 800	955 953	-164 153	79 223	12 961	66 261	216	0	216
	Nov	77 006	50 137	26 869	358 316	258 155	100 160	831 751	894 765	-63 014	75 630	14 636	60 994	177	0	177
	Dez	75 346	59 269	16 077	486 251	914 568	-428 316	777 547	1 054 388	-276 841	76 391	23 693	52 698	486	0	486

	16	17	18	19	20	21	22	23	24	25	26	27	28	29	30
	Credit	Debit	Balance	Credit	Debit	Balance	Credit	Debit	Balance	Credit	Debit	Balance	Credit	Debit	Balance
	Reinvested earnings[2]			Long-term			Short-term			Real estate[3]			Other		
				Loans and borrowings											

(1) Inclui as prestações suplementares de capital. / Includes additional instalments.
(2) Estimativa mensal calculada pelo Banco de Portugal com base nos últimos dados anuais disponíveis obtidos através dos Inquéritos ao Investimento Directo. / Estimated monthly by the Banco de Portugal based on the available annual figures obtained from the Direct Investment Surveys.
(3) Inclui as operações de investimento imobiliário realizadas por particulares. / Includes real estate investment made by private individuals.

C.2.3.2 INVESTIMENTO DIRECTO DO EXTERIOR EM PORTUGAL (continua)

Por sector de actividade da empresa residente

FOREIGN DIRECT INVESTMENT IN PORTUGAL (to be continued)

By economic activity of the resident company

Fonte / Source: Banco de Portugal

10^3 euros

		Agricultura, caça, silvicultura e pesca			Indústrias extractivas			Indústrias transformadoras			Produção e distribuição de electricidade, gás e água			Construção		
		Crédito	Débito	Saldo	Crédito	Débito	Saldo	Crédito	Débito	Saldo	Crédito	Débito	Saldo	Crédito	Débito	Saldo
		1	2	3	4	5	6	7	8	9	10	11	12	13	14	15
01		22 001	4 241	17 761	17 093	4 838	12 255	10 088 288	9 411 931	676 357	79 484	70 306	9 179	207 900	111 583	96 317
02		10 639	7 520	3 119	6 543	6 543	0	6 766 089	7 094 210	-328 121	122 861	39 878	82 984	312 327	321 387	-9 060
03		10 268	2 487	7 781	6 458	2 312	4 146	6 636 853	6 765 720	-128 866	22 780	73 082	-50 302	264 080	133 458	130 622
02	Jul	92	458	-366	139	550	-411	516 346	551 192	-34 847	8 779	422	8 356	21 581	10 479	11 102
	Ago	55	158	-103	433	553	-120	399 300	407 120	-7 820	11 732	10 208	1 524	10 845	4 543	6 301
	Set	450	523	-73	145	542	-397	480 915	409 845	71 070	8 928	24 998	-16 070	53 638	59 492	-5 854
	Out	1 493	148	1 345	1 191	542	649	558 865	634 212	-75 347	10 779	147	10 632	17 621	77 582	-59 961
	Nov	936	163	773	169	541	-372	448 409	374 362	74 047	7 445	147	7 298	20 549	10 257	10 292
	Dez	1 701	189	1 512	1 625	547	1 078	629 633	617 093	12 541	10 194	318	9 876	58 566	100 388	-41 822
03	Jan	794	80	714	195	213	-18	507 042	621 652	-114 610	1 102	515	587	16 606	27 357	-10 751
	Fev	562	140	422	255	85	170	475 709	456 685	19 025	1 342	788	554	20 955	5 909	15 046
	Mar	933	80	853	228	142	86	428 140	504 771	-76 631	3 146	1 925	1 220	9 613	14 810	-5 197
	Abr	686	380	306	175	254	-78	506 080	489 071	17 009	1 873	14 930	-13 057	18 997	2 266	16 731
	Mai	1 753	236	1 517	172	261	-89	745 735	749 501	-3 767	4 048	4 167	-119	35 521	5 278	30 242
	Jun	606	163	443	766	360	406	852 905	617 465	235 440	1 784	3 285	-1 501	20 024	17 871	2 153
	Jul	34	80	-46	166	311	-145	481 521	499 737	-18 216	691	3 832	-3 141	16 844	7 243	9 601
	Ago	1 152	929	223	2 116	166	1 951	508 958	636 579	-127 621	1 730	7 857	-6 127	58 568	1 277	57 291
	Set	434	80	354	248	99	149	644 191	579 439	64 752	745	18 526	-17 780	11 736	9 853	1 882
	Out	1 901	147	1 754	240	121	118	422 414	479 735	-57 321	1 298	7 262	-5 964	15 339	10 412	4 928
	Nov	918	90	828	231	145	86	541 037	561 861	-20 824	2 051	5 508	-3 456	14 181	12 660	1 522
	Dez	498	84	414	1 667	155	1 512	523 120	569 223	-46 102	2 971	4 488	-1 518	25 695	18 521	7 174

	1	2	3	4	5	6	7	8	9	10	11	12	13	14	15
	Credit	Debit	Balance	Credit	Debit	Balance	Credit	Debit	Balance	Credit	Debit	Balance	Credit	Debit	Balance
	Agriculture, hunting, forestry and fishing			Mining and quarrying			Manufacturing			Production and distribution of electricity, gas and water			Construction		

C.2.3.2 INVESTIMENTO DIRECTO DO EXTERIOR EM PORTUGAL (continuação)

Por sector de actividade da empresa residente

FOREIGN DIRECT INVESTMENT IN PORTUGAL (continued)

By economic activity of the resident company)

Fonte / Source: Banco de Portugal

10^3 euros

		Comércio por grosso e a retalho, reparações, alojamento e restauração			Transportes, armazenagem e comunicações			Actividades financeiras			Actividades imobiliárias, alugueres e serviços prestados às empresas			Outras actividades		
		Crédito	Débito	Saldo	Crédito	Débito	Saldo	Crédito	Débito	Saldo	Crédito	Débito	Saldo	Crédito	Débito	Saldo
		16	17	18	19	20	21	22	23	24	25	26	27	28	29	30
01		8 243 233	5 141 120	3 102 113	667 015	359 467	307 548	771 188	432 407	338 781	3 782 247	1 998 153	1 784 094	358 554	118 435	240 119
02		6 895 764	6 940 431	-44 667	1 120 713	602 502	518 211	1 871 788	881 038	990 750	4 595 630	4 217 695	377 935	541 263	172 622	368 641
03		6 976 596	6 944 104	32 492	909 708	232 775	676 934	1 559 808	1 642 026	-82 218	4 143 748	4 351 303	-207 555	769 052	299 913	469 140
02	Jul	533 312	583 652	-50 340	49 623	34 909	14 714	102 336	21 007	81 329	253 275	147 940	105 335	55 624	14 465	41 159
	Ago	468 560	482 273	-13 713	69 760	35 700	34 060	39 836	29 622	10 215	173 766	200 948	-27 182	39 954	17 435	22 519
	Set	493 705	623 452	-129 747	117 451	33 733	83 718	180 975	32 605	148 370	248 318	191 123	57 195	48 572	10 317	38 255
	Out	615 925	582 025	33 900	49 047	44 155	4 892	47 507	37 687	9 820	449 959	248 931	201 028	61 008	11 675	49 333
	Nov	537 700	577 867	-40 167	102 134	37 483	64 650	216 862	192 920	23 942	210 645	238 811	-28 166	67 008	17 395	49 613
	Dez	910 910	925 287	-14 377	141 015	93 534	47 482	217 370	31 161	186 209	708 613	1 181 795	-473 182	48 706	16 114	32 592
03	Jan	691 755	664 020	27 735	53 065	5 200	47 865	21 879	93 211	-71 332	242 167	169 016	73 151	48 091	59 578	-11 488
	Fev	637 413	641 207	-3 794	21 509	6 545	14 964	31 376	9 042	22 333	325 522	232 947	92 574	78 968	6 758	72 210
	Mar	694 951	625 637	69 314	31 484	7 701	23 783	64 661	52 941	11 719	460 625	1 576 678	-1 116 053	83 327	9 996	73 331
	Abr	473 843	574 649	-100 806	454 835	26 694	428 142	62 506	63 533	-1 026	148 590	182 437	-33 848	49 201	10 741	38 460
	Mai	549 054	557 710	-8 656	133 762	5 061	128 701	64 609	78 340	-13 732	297 091	393 911	-96 819	38 001	53 283	-15 282
	Jun	518 980	587 251	-68 271	21 048	21 530	-482	540 758	511 208	29 550	312 977	570 328	-257 351	43 809	22 648	21 161
	Jul	589 015	490 410	98 605	49 682	7 585	42 096	335 397	82 902	252 496	244 519	163 932	80 587	59 623	28 762	30 861
	Ago	503 940	466 789	37 152	12 969	9 278	3 691	66 750	63 870	2 880	1 219 508	82 254	1 137 253	90 269	20 321	69 948
	Set	616 169	657 341	-41 172	60 330	81 271	-20 941	101 989	88 169	13 821	318 066	132 874	185 192	84 109	31 667	52 442
	Out	616 689	604 235	12 454	17 849	17 126	723	109 754	55 556	54 198	151 358	321 914	-170 556	62 401	14 427	47 975
	Nov	529 439	506 397	23 042	29 794	23 229	6 565	72 503	47 841	24 662	144 023	147 235	-3 212	63 981	16 475	47 506
	Dez	555 348	568 458	-13 110	23 380	21 553	1 827	87 626	495 412	-407 786	279 303	377 776	-98 474	67 273	25 258	42 015

	16	17	18	19	20	21	22	23	24	25	26	27	28	29	30
	Credit	Debit	Balance	Credit	Debit	Balance	Credit	Debit	Balance	Credit	Debit	Balance	Credit	Debit	Balance
	Wholesale and retail trade, repairs, hotels and restaurants			Transports, storage and communications			Financial intermediation			Real estate, rentals and business activities			Other activities		

C.2.3.3 INVESTIMENTO DIRECTO DO EXTERIOR EM PORTUGAL
Por zona económica de origem

FOREIGN DIRECT INVESTMENT IN PORTUGAL
By economic region of origin

Fonte / Source: Banco de Portugal

10^3 euros

		OCDE									Resto do Mundo		
		Total			União Europeia			Outros					
		Crédito	Débito	Saldo	Crédito	Débito	Saldo	Crédito	Débito	Saldo	Crédito	Débito	Saldo
		1	2	3	4	5	6	7	8	9	10	11	12
01		23 676 572	17 201 169	6 475 403	22 548 362	16 288 333	6 260 029	1 128 210	912 836	215 374	560 433	451 312	109 121
02		21 464 134	19 485 307	1 978 826	19 982 516	18 315 635	1 666 882	1 481 617	1 169 673	311 945	779 482	798 519	-19 036
03		20 951 944	19 808 057	1 143 887	18 488 496	18 445 437	43 060	2 463 447	1 362 620	1 100 827	347 409	639 122	-291 713
02	Jul	1 491 804	1 322 049	169 755	1 381 377	1 237 302	144 075	110 427	84 747	25 680	49 302	43 026	6 275
	Ago	1 178 040	1 166 553	11 486	1 069 097	1 116 453	-47 356	108 943	50 100	58 843	36 200	22 006	14 194
	Set	1 601 213	1 364 615	236 598	1 506 924	1 243 748	263 175	94 290	120 867	-26 577	31 884	22 015	9 869
	Out	1 793 650	1 605 716	187 934	1 708 413	1 545 587	162 825	85 238	60 129	25 109	19 744	31 388	-11 644
	Nov	1 604 048	1 427 753	176 295	1 485 480	1 349 209	136 270	118 569	78 544	40 025	7 809	22 194	-14 384
	Dez	2 663 426	2 796 893	-133 467	2 269 026	2 462 511	-193 485	394 400	334 381	60 019	64 907	169 531	-104 624
03	Jan	1 567 611	1 618 156	-50 545	1 419 077	1 528 918	-109 841	148 534	89 238	59 296	15 083	22 687	-7 604
	Fev	1 579 394	1 357 108	222 286	1 283 503	1 190 673	92 830	295 890	166 434	129 456	14 216	2 998	11 218
	Mar	1 765 299	2 779 797	-1 014 498	1 671 390	2 624 301	-952 911	93 908	155 495	-61 587	11 810	14 886	-3 076
	Abr	1 696 355	1 315 361	380 994	1 605 780	1 233 818	371 962	90 575	81 543	9 032	20 432	49 593	-29 161
	Mai	1 846 026	1 843 576	2 450	1 749 901	1 770 683	-20 782	96 125	72 893	23 232	23 720	4 173	19 547
	Jun	2 271 371	2 345 110	-73 739	2 187 186	2 264 212	-77 025	84 184	80 898	3 286	42 285	6 999	35 286
	Jul	1 759 331	1 275 085	484 246	1 654 310	1 145 922	508 388	105 021	129 163	-24 142	18 161	9 709	8 452
	Ago	2 347 465	1 283 949	1 063 516	1 239 561	1 214 739	24 822	1 107 904	69 210	1 038 694	118 496	5 370	113 125
	Set	1 826 572	1 580 977	245 595	1 710 365	1 448 054	262 311	116 207	132 923	-16 716	11 445	18 341	-6 897
	Out	1 377 977	1 500 818	-122 841	1 283 486	1 400 749	-117 262	94 491	100 070	-5 578	21 265	10 116	11 149
	Nov	1 379 665	1 299 898	79 767	1 300 171	1 153 403	146 769	79 493	146 495	-67 002	18 495	21 543	-3 049
	Dez	1 534 879	1 608 222	-73 343	1 383 765	1 469 966	-86 201	151 114	138 257	12 857	32 002	472 707	-440 705

	1	2	3	4	5	6	7	8	9	10	11	12
	Credit	Debit	Balance	Credit	Debit	Balance	Credit	Debit	Balance	Credit	Debit	Balance
	Total			European Union			Other			Rest of the World		
	OECD											

C.2.3.4 INVESTIMENTO DIRECTO DO EXTERIOR EM PORTUGAL
Com origem em países da área do euro

FOREIGN DIRECT INVESTMENT IN PORTUGAL
From euro area countries

Fonte / Source: Banco de Portugal

10^3 euros

		Total			Alemanha			Espanha			França			Outros		
		Crédito	Débito	Saldo	Crédito	Débito	Saldo	Crédito	Débito	Saldo	Crédito	Débito	Saldo	Crédito	Débito	Saldo
		1	2	3	4	5	6	7	8	9	10	11	12	13	14	15
01		16 392 573	13 319 654	3 072 919	4 988 291	4 433 013	555 277	1 607 048	624 515	982 533	3 116 917	2 933 401	183 515	6 680 318	5 328 724	1 351 593
02		16 500 898	15 095 544	1 405 354	2 912 193	2 765 967	146 225	2 057 762	815 097	1 242 665	4 180 321	4 239 910	-59 589	7 350 622	7 274 570	76 052
03		14 460 479	14 985 015	-524 537	2 629 036	2 661 879	-32 842	1 781 869	848 351	933 518	3 360 473	3 310 754	49 720	6 689 100	8 164 032	-1 474 932
02	Jul	1 120 954	974 904	146 050	239 522	198 087	41 435	96 474	65 621	30 853	274 607	266 571	8 036	510 350	444 625	65 725
	Ago	852 889	863 083	-10 194	130 573	160 140	-29 568	73 151	61 633	11 517	200 338	171 652	28 686	448 828	469 658	-20 830
	Set	1 220 999	989 680	231 319	211 291	121 537	89 753	111 350	58 109	53 241	268 242	267 068	1 174	630 116	542 966	87 150
	Out	1 381 785	1 233 384	148 401	198 540	144 095	54 446	133 219	53 903	79 315	384 363	421 700	-37 337	665 663	613 686	51 977
	Nov	1 167 248	1 080 951	86 297	165 505	133 439	32 066	97 194	53 156	44 037	282 269	246 987	35 282	622 280	647 368	-25 089
	Dez	1 784 322	2 155 817	-371 495	213 780	153 790	59 989	276 412	165 612	110 800	411 561	784 097	-372 537	882 569	1 052 317	-169 748
03	Jan	1 060 267	1 174 839	-114 572	150 875	259 540	-108 665	79 604	69 576	10 028	257 360	320 229	-62 869	572 428	525 494	46 934
	Fev	1 030 845	883 254	147 591	153 189	122 667	30 522	77 108	40 935	36 174	269 076	237 857	31 219	531 471	481 795	49 676
	Mar	1 100 336	2 075 724	-975 387	133 216	178 123	-44 907	103 594	54 771	48 823	319 864	289 528	30 336	543 663	1 553 301	-1 009 639
	Abr	976 135	938 764	37 371	183 653	130 962	52 691	109 833	73 345	36 488	185 348	207 659	-22 311	497 301	526 798	-29 496
	Mai	1 415 619	1 476 028	-60 409	432 470	529 721	-97 251	103 917	71 972	31 946	230 133	246 059	-15 926	649 099	628 278	20 822
	Jun	2 009 614	2 009 578	35	324 597	297 985	26 612	524 963	99 060	425 903	325 452	336 544	-11 092	834 601	1 275 989	-441 388
	Jul	1 405 085	975 796	429 290	111 952	95 716	16 236	284 695	109 598	175 097	457 199	289 692	167 507	551 239	480 790	70 449
	Ago	1 039 947	964 202	75 746	286 676	265 958	20 718	77 332	40 110	37 222	220 953	182 598	38 356	454 986	475 536	-20 550
	Set	1 173 871	1 198 999	-25 128	224 448	218 938	5 510	108 190	65 084	43 106	346 000	342 143	3 858	495 233	572 834	-77 601
	Out	1 035 865	1 040 931	-5 065	170 483	158 335	12 149	93 074	53 985	39 089	266 492	281 815	-15 323	505 815	546 796	-40 981
	Nov	1 036 335	975 579	60 756	224 858	197 326	27 532	114 942	66 338	48 604	188 866	182 283	6 583	507 669	529 632	-21 963
	Dez	1 176 559	1 271 321	-94 762	232 620	206 608	26 012	104 616	103 577	1 039	293 729	394 346	-100 617	545 595	566 790	-21 195

	1	2	3	4	5	6	7	8	9	10	11	12	13	14	15
	Credit	Debit	Balance	Credit	Debit	Balance	Credit	Debit	Balance	Credit	Debit	Balance	Credit	Debit	Balance
	Total			Germany			Spain			France			Other		

C.2.3.5 INVESTIMENTO DIRECTO DO EXTERIOR EM PORTUGAL
Com origem em países fora da área do euro

FOREIGN DIRECT INVESTMENT IN PORTUGAL
From non-euro area countries

Fonte / Source: Banco de Portugal

10^3 euros

		Reino Unido			Brasil			Suíça			EUA			Outros		
		Crédito 1	Débito 2	Saldo 3	Crédito 4	Débito 5	Saldo 6	Crédito 7	Débito 8	Saldo 9	Crédito 10	Débito 11	Saldo 12	Crédito 13	Débito 14	Saldo 15
01		5 838 408	2 766 770	3 071 638	358 391	122 992	235 399	341 658	369 023	-27 365	657 749	496 736	161 013	648 225	577 307	70 919
02		3 198 373	2 885 815	312 558	461 603	268 039	193 563	530 576	387 082	143 494	840 300	658 476	181 825	711 866	988 870	-277 004
03		3 849 758	2 918 043	931 715	117 431	35 977	81 454	371 057	397 221	-26 164	1 014 727	931 208	83 520	1 485 900	1 179 715	306 185
02	Jul	243 141	232 414	10 726	25 432	3 182	22 250	61 535	3 272	58 263	46 732	71 414	-24 682	43 313	79 889	-36 576
	Ago	201 455	226 570	-25 115	9 235	1 886	7 349	22 351	5 769	16 582	55 969	33 810	22 159	72 341	57 441	14 901
	Set	275 379	227 286	48 093	2 464	2 634	-170	25 522	3 517	22 005	66 829	110 118	-43 289	41 905	53 394	-11 489
	Out	300 786	288 860	11 926	2 433	2 009	425	18 153	10 970	7 183	58 866	41 998	16 868	51 371	59 883	-8 512
	Nov	305 405	244 350	61 055	2 381	1 988	393	43 331	13 883	29 448	72 082	57 441	14 641	21 411	51 334	-29 923
	Dez	401 405	286 010	115 395	39 158	27 128	12 030	178 618	192 392	-13 773	201 973	120 435	81 538	122 857	184 642	-61 784
03	Jan	332 428	320 071	12 358	7 050	19 249	-12 199	11 873	8 749	3 124	134 576	76 335	58 241	36 500	41 599	-5 100
	Fev	232 191	295 463	-63 273	6 969	187	6 782	177 970	99 975	77 995	114 578	64 760	49 818	31 057	16 466	14 591
	Mar	551 233	227 242	323 992	6 856	88	6 768	17 824	81 234	-63 411	71 765	72 577	-812	29 094	337 819	-308 724
	Abr	610 095	259 922	350 173	13 892	503	13 389	8 769	2 537	6 231	79 492	77 297	2 195	28 404	85 930	-57 527
	Mai	326 257	272 145	54 113	17 563	383	17 181	10 885	5 886	4 999	76 550	63 420	13 130	22 870	29 886	-7 016
	Jun	170 203	222 869	-52 665	6 704	2 002	4 702	8 667	10 241	-1 574	74 143	68 173	5 971	44 325	39 246	5 078
	Jul	235 626	146 801	88 824	6 729	5 579	1 150	35 382	19 510	15 872	67 242	106 646	-39 405	27 429	30 462	-3 034
	Ago	188 068	240 667	-52 599	19 978	1 370	18 608	7 198	4 811	2 386	74 200	61 931	12 269	1 136 569	16 338	1 120 231
	Set	517 949	241 870	276 079	6 793	200	6 593	17 470	18 909	-1 439	94 078	112 540	-18 461	27 856	26 801	1 056
	Out	239 456	347 584	-108 128	11 208	4 735	6 473	9 913	17 860	-7 947	81 514	79 121	2 393	21 286	20 703	584
	Nov	252 697	159 219	93 478	6 945	1 585	5 360	15 248	61 071	-45 824	62 600	81 846	-19 245	24 334	42 140	-17 807
	Dez	193 555	184 190	9 364	6 742	96	6 647	49 860	66 436	-16 576	83 988	66 563	17 425	56 177	492 324	-436 147

	1	2	3	4	5	6	7	8	9	10	11	12	13	14	15
	Credit	Debit	Balance	Credit	Debit	Balance	Credit	Debit	Balance	Credit	Debit	Balance	Credit	Debit	Balance
	United Kingdom			Brazil			Switzerland			USA			Other		

C.2.4.1 INVESTIMENTO DE CARTEIRA - ACTIVOS (continua)
Por tipo de instrumento

PORTFOLIO INVESTMENT - ASSETS (to be continued)
By type of instrument

Fonte / Source: Banco de Portugal

10^3 euros

		Total			Títulos de participação no capital[1]											
					Total			Acções			Unidades de participação			Outros		
		Crédito 1	Débito 2	Saldo 3	Crédito 4	Débito 5	Saldo 6	Crédito 7	Débito 8	Saldo 9	Crédito 10	Débito 11	Saldo 12	Crédito 13	Débito 14	Saldo 15
01		54 147 753	62 526 886	-8 379 133	10 762 904	12 589 366	-1 826 462	7 137 313	8 107 281	-969 968	3 537 594	4 347 344	-809 750	87 997	134 741	-46 744
02		79 354 155	87 419 293	-8 065 139	8 804 568	10 230 624	-1 426 056	5 891 526	6 933 886	-1 042 360	2 892 621	3 276 721	-384 100	20 421	20 017	404
03		140 921 003	157 993 100	-17 072 097	11 973 254	12 804 892	-831 638	10 168 173	11 059 917	-891 744	1 784 998	1 710 999	74 000	20 083	33 976	-13 893
02	Jul	7 306 134	8 135 246	-829 112	939 777	1 121 225	-181 448	744 480	745 851	-1 371	195 001	375 342	-180 341	297	32	264
	Ago	5 189 747	6 078 277	-888 530	640 025	810 998	-170 973	463 416	478 847	-15 431	176 295	332 131	-155 836	314	20	294
	Set	5 955 897	6 310 202	-354 305	504 921	567 958	-63 037	381 128	457 535	-76 407	123 790	110 403	13 388	3	21	-18
	Out	6 590 189	6 793 512	-203 324	612 885	788 986	-176 100	448 978	569 718	-120 740	163 674	219 229	-55 555	233	38	195
	Nov	5 810 500	6 734 285	-923 785	775 678	620 870	154 808	609 821	588 675	21 146	165 857	32 196	133 662	0	0	0
	Dez	6 329 123	7 029 460	-700 337	695 258	768 303	-73 046	426 170	547 926	-121 756	269 039	220 368	48 671	48	9	39
03	Jan	9 887 397	11 080 892	-1 193 495	735 704	981 965	-246 260	542 445	667 761	-125 316	193 142	308 756	-115 614	117	5 447	-5 330
	Fev	8 010 374	11 243 238	-3 232 864	382 500	476 196	-93 696	355 934	429 352	-73 418	24 581	46 828	-22 247	1 985	16	1 969
	Mar	11 618 313	11 889 254	-270 941	1 122 479	936 684	185 795	808 743	872 273	-63 530	313 497	62 607	250 889	239	1 803	-1 564
	Abr	12 710 298	14 185 493	-1 475 195	793 678	1 192 529	-398 850	579 870	939 082	-359 212	211 862	253 428	-41 566	1 947	18	1 928
	Mai	12 203 270	12 976 550	-773 279	722 836	864 659	-141 823	663 113	789 443	-126 329	59 722	75 126	-15 404	0	90	-90
	Jun	11 749 658	13 522 917	-1 773 259	1 053 388	933 436	119 952	955 058	857 830	97 229	97 796	72 794	25 002	533	2 813	-2 279
	Jul	14 249 887	15 973 380	-1 723 494	1 160 341	1 166 795	-6 455	925 448	1 018 532	-93 084	232 705	146 103	86 602	2 187	2 160	28
	Ago	11 958 915	13 084 547	-1 125 633	1 202 599	1 192 109	10 490	1 110 086	1 048 409	61 676	92 494	143 699	-51 206	19	0	19
	Set	13 328 896	14 300 075	-971 179	1 067 947	1 150 978	-83 031	970 140	969 803	337	92 753	169 846	-77 093	5 054	11 329	-6 275
	Out	13 551 086	14 148 785	-597 699	1 899 882	2 129 712	-229 831	1 640 753	1 873 788	-233 035	258 436	254 188	4 248	693	1 736	-1 043
	Nov	9 930 480	10 691 978	-761 499	1 086 805	1 068 364	18 442	1 044 779	994 084	50 696	38 348	74 191	-35 843	3 678	89	3 589
	Dez	11 722 430	14 895 989	-3 173 560	745 095	711 466	33 630	571 802	599 559	-27 757	169 664	103 433	66 231	3 630	8 474	-4 844

	1	2	3	4	5	6	7	8	9	10	11	12	13	14	15
	Credit	Debit	Balance	Credit	Debit	Balance	Credit	Debit	Balance	Credit	Debit	Balance	Credit	Debit	Balance
	Total			Total			Shares			Investment trust units			Other		
				Equity securities[1]											

C.2.4.1 INVESTIMENTO DE CARTEIRA - ACTIVOS (continuação)
Por tipo de instrumento

PORTFOLIO INVESTMENT - ASSETS (continued)
By type of instrument

Fonte / Source: Banco de Portugal

10^3 euros

		Títulos de dívida de longo prazo[2]									Instrumentos do mercado monetário[3]		
		Total			Obrigações			Outros					
		Crédito	Débito	Saldo	Crédito	Débito	Saldo	Crédito	Débito	Saldo	Crédito	Débito	Saldo
		16	17	18	19	20	21	22	23	24	25	26	27
01		32 563 003	39 115 340	-6 552 336	31 624 375	38 094 366	-6 469 991	938 629	1 020 974	-82 345	10 821 846	10 822 180	-335
02		51 426 681	57 645 710	-6 219 029	49 620 970	55 832 918	-6 211 948	1 805 711	1 812 792	-7 081	19 122 905	19 542 959	-420 054
03		110 217 410	121 438 831	-11 221 421	109 117 982	120 048 308	-10 930 327	1 099 428	1 390 523	-291 094	18 730 339	23 749 377	-5 019 038
02	Jul	4 610 399	5 468 145	-857 746	4 610 399	5 319 618	-709 219	0	148 527	-148 527	1 755 958	1 545 875	210 082
	Ago	3 329 891	4 191 797	-861 906	3 238 154	3 938 508	-700 353	91 736	253 289	-161 552	1 219 830	1 075 482	144 348
	Set	3 928 976	4 324 743	-395 767	3 776 300	4 318 396	-542 096	152 676	6 347	146 329	1 522 000	1 417 500	104 499
	Out	4 676 916	5 134 566	-457 650	4 546 293	4 905 825	-359 532	130 623	228 742	-98 118	1 300 387	869 961	430 427
	Nov	4 059 025	4 287 455	-228 430	3 574 011	4 177 261	-603 250	485 014	110 194	374 820	975 796	1 825 960	-850 164
	Dez	4 156 180	4 600 837	-444 657	3 990 733	4 595 349	-604 617	165 447	5 488	159 959	1 477 686	1 660 319	-182 634
03	Jan	7 089 930	7 683 055	-593 124	7 086 364	7 676 442	-590 078	3 566	6 612	-3 046	2 061 762	2 415 872	-354 110
	Fev	6 393 861	8 408 463	-2 014 602	6 310 096	7 961 032	-1 650 936	83 765	447 431	-363 666	1 234 013	2 358 579	-1 124 567
	Mar	8 170 011	8 808 800	-638 789	7 870 646	8 686 069	-815 424	299 366	122 731	176 634	2 325 823	2 143 770	182 054
	Abr	10 084 909	10 549 652	-464 743	10 049 654	10 332 921	-283 267	35 255	216 731	-181 476	1 831 710	2 443 312	-611 602
	Mai	9 319 291	9 640 328	-321 037	9 295 585	9 639 680	-344 096	23 707	648	23 059	2 161 144	2 471 563	-310 419
	Jun	9 239 461	10 454 135	-1 214 674	8 907 077	10 353 676	-1 446 598	332 383	100 460	231 924	1 456 809	2 135 346	-678 537
	Jul	11 586 812	12 427 569	-840 757	11 586 808	12 273 306	-686 498	4	154 263	-154 259	1 502 734	2 379 016	-876 282
	Ago	9 397 345	10 782 554	-1 385 209	9 347 338	10 762 754	-1 415 416	50 007	19 800	30 207	1 358 971	1 109 885	249 086
	Set	10 766 233	11 720 480	-954 247	10 514 680	11 684 131	-1 169 451	251 553	36 350	215 204	1 494 716	1 428 617	66 099
	Out	10 476 227	10 380 872	95 355	10 476 227	10 221 906	254 320	0	158 966	-158 966	1 174 978	1 638 201	-463 223
	Nov	7 651 815	7 722 164	-70 349	7 632 005	7 670 962	-38 957	19 810	51 201	-31 392	1 191 860	1 901 451	-709 591
	Dez	10 041 514	12 860 758	-2 819 244	10 041 502	12 785 429	-2 743 926	12	75 329	-75 317	935 820	1 323 765	-387 946

	16	17	18	19	20	21	22	23	24	25	26	27
	Credit	Debit	Balance	Credit	Debit	Balance	Credit	Debit	Balance	Credit	Debit	Balance
	Total			Bonds			Other			Money market instruments[2]		
	Long-term debt securities[1]											

(1) Inclui, nomeadamente, acções, unidades de participação em fundos de investimento e outros títulos de participação no capital, como os *Depositary Receipts*. / Includes, namely, shares, stocks, investment trust units and other participation or similar documents, such as "Depositary Receipts".
(2) Inclui, nomeadamente, títulos de dívida pública ou privada, tais como, obrigações, certificados de depósito de prazo superior a 1 ano, títulos de participação e outros títulos de dívida de prazo superior a 1 ano. / Includes, namely, public or private debt securities, such as bonds and notes, negotiable certificates of deposit with maturities of more than 1 year, participation certificates and other debt securities with maturities of more than 1 year.
(3) Inclui, nomeadamente, bilhetes do Tesouro, papel comercial, certificados de depósito de prazo não superior a 1 ano e outros títulos de prazo não superior a 1 ano. / Includes, namely, Treasury bills, commercial paper, negociable certificates of deposit (with original maturities of 1 year or less) and other securities with maturities of 1 year or less.

C.2.4.2 INVESTIMENTO DE CARTEIRA - ACTIVOS (continua)
Por sector institucional do investidor residente

PORTFOLIO INVESTMENT - ASSETS (to be continued)
By institutional sector of the resident investor

Fonte / Source: Banco de Portugal

10^3 euros

		Autoridades monetárias[1][2]			Administrações públicas[1]			Instituições financeiras monetárias[1]			Instituições financeiras não monetárias (continua)					
											Outros intermediários financeiros e auxiliares financeiros (continua)[1]					
											Fundos de investimento[3]			Sociedades corretoras		
		Crédito	Débito	Saldo	Crédito	Débito	Saldo	Crédito	Débito	Saldo	Crédito	Débito	Saldo	Crédito	Débito	Saldo
		1	2	3	4	5	6	7	8	9	10	11	12	13	14	15
01		14 208 959	13 732 891	476 068	1 717 314	2 495 134	-777 820	9 725 589	10 580 689	-855 100	10 238 778	12 262 557	-2 023 779	412 469	454 730	-42 261
02		15 892 937	15 361 366	531 571	1 836 951	2 290 733	-453 782	8 539 099	9 747 152	-1 208 053	18 908 639	19 670 489	-761 850	488 215	474 211	14 005
03		15 961 979	21 084 166	-5 122 187	476 969	768 080	-291 112	70 171 667	75 982 745	-5 811 078	13 828 645	15 763 765	-1 935 120	508 211	495 398	12 813
02	Jul	1 951 818	1 948 290	3 528	118 638	136 247	-17 609	641 035	883 478	-242 442	1 369 825	1 212 532	157 292	22 975	22 620	355
	Ago	856 063	878 765	-22 702	130 921	108 990	21 931	472 711	752 310	-279 599	1 360 974	1 177 832	183 142	57 211	58 682	-1 471
	Set	841 143	653 347	187 796	62 315	170 484	-108 169	708 857	725 632	-16 775	1 538 998	1 240 254	298 744	56 939	50 887	6 052
	Out	780 771	644 001	136 770	383 436	561 745	-178 310	602 997	682 885	-79 887	1 137 992	1 137 336	656	78 366	75 391	2 976
	Nov	1 345 693	1 614 306	-268 613	145 495	93 742	51 753	673 762	1 059 174	-385 413	1 402 233	1 434 425	-32 192	58 984	55 698	3 287
	Dez	844 012	503 992	340 019	82 064	53 131	28 934	829 912	802 844	27 069	1 367 103	1 186 000	181 103	39 980	42 875	-2 895
03	Jan	741 019	1 422 651	-681 632	38 389	62 334	-23 945	2 645 831	3 009 904	-364 073	1 900 964	2 003 875	-102 911	41 665	39 139	2 526
	Fev	802 211	2 847 939	-2 045 728	23 871	49 049	-25 177	4 333 200	4 638 596	-305 396	777 189	1 005 021	-227 832	30 077	29 260	817
	Mar	2 220 286	2 536 342	-316 056	79 064	101 816	-22 753	4 399 725	4 890 657	-490 932	1 008 609	1 066 873	-58 264	31 047	33 014	-1 967
	Abr	1 559 391	1 758 711	-199 320	19 617	70 835	-51 218	7 030 165	7 331 609	-301 443	1 300 115	1 111 344	188 771	44 390	44 304	87
	Mai	2 136 402	2 412 925	-276 523	57 804	67 196	-9 392	6 197 395	6 304 023	-106 629	1 094 706	1 342 474	-247 768	46 852	47 974	-1 122
	Jun	1 126 140	1 876 577	-750 437	72 416	101 145	-28 729	6 992 886	6 827 510	165 376	1 166 023	1 237 973	-71 950	48 832	47 708	1 124
	Jul	1 463 887	1 462 292	1 595	51 712	48 552	3 160	7 508 669	8 427 310	-918 640	1 185 297	1 420 621	-235 324	57 261	56 902	359
	Ago	767 898	953 574	-185 676	12 044	3 588	8 455	6 903 654	7 377 596	-473 942	1 381 750	1 395 113	-13 363	37 670	32 653	5 017
	Set	1 200 916	1 357 697	-156 781	62 368	151 244	-88 876	7 536 931	7 471 831	65 100	1 000 859	1 428 937	-428 078	35 260	35 366	-106
	Out	1 097 208	1 456 287	-359 079	21 731	58 130	-36 400	6 209 548	6 459 829	-250 281	1 278 317	1 552 413	-274 095	46 628	39 499	7 129
	Nov	1 453 839	1 531 043	-77 204	4 962	10 872	-5 910	4 151 010	4 202 651	-51 642	966 015	1 094 103	-128 087	38 882	39 953	-1 071
	Dez	1 392 783	1 468 129	-75 345	32 990	43 318	-10 327	6 262 652	9 041 228	-2 778 576	768 802	1 105 020	-336 219	49 647	49 627	19

	1	2	3	4	5	6	7	8	9	10	11	12	13	14	15
	Credit	Debit	Balance	Credit	Debit	Balance	Credit	Debit	Balance	Credit	Debit	Balance	Credit	Debit	Balance
	Monetary authorities[1][2]			General government[1]			Monetary financial institutions[1]			Investment trusts[3]			Brokers		
										Other financial intermediaries and financial auxiliaries (to be continued)[1]					
										Non-monetary financial institutions (to be continued)					

C.2.4.2 INVESTIMENTO DE CARTEIRA - ACTIVOS (continuação)
Por sector institucional do investidor residente

PORTFOLIO INVESTMENT - ASSETS (continued)
By institutional sector of the resident investor

Fonte / Source: Banco de Portugal

10^3 euros

		Instituições financeiras não monetárias (continuação)						Sociedades não financeiras			Particulares[1]		
		Outros intermediários financeiros e auxiliares financeiros (continuação)[1]			Sociedades de seguros e fundos de pensões								
		Outros											
		Crédito	Débito	Saldo	Crédito	Débito	Saldo	Crédito	Débito	Saldo	Crédito	Débito	Saldo
		16	17	18	19	20	21	22	23	24	25	26	27
01		2 830 434	3 197 676	-367 242	6 213 890	9 487 727	-3 273 837	804 962	1 565 452	-760 490	7 995 359	8 750 030	-754 671
02		2 908 385	3 269 011	-360 627	12 054 819	15 222 325	-3 167 506	3 932 405	4 468 632	-536 227	14 792 704	16 915 374	-2 122 669
03		2 182 728	2 520 730	-338 002	17 595 602	20 097 639	-2 502 037	4 564 814	4 607 658	-42 844	15 633 449	16 675 817	-1 042 368
02	Jul	151 083	164 376	-13 294	868 957	1 105 718	-236 761	614 452	943 361	-328 910	1 567 351	1 718 624	-151 273
	Ago	37 303	48 512	-11 209	643 618	1 252 990	-609 372	338 830	293 448	45 382	1 292 116	1 506 748	-214 632
	Set	371 584	335 029	36 555	704 964	1 024 055	-319 091	167 279	414 850	-247 570	1 503 817	1 695 663	-191 846
	Out	289 989	307 055	-17 066	846 311	1 320 272	-473 961	999 910	359 998	639 912	1 470 416	1 704 829	-234 414
	Nov	123 581	186 797	-63 217	722 598	853 603	-131 006	78 194	28 199	49 995	1 259 961	1 408 340	-148 379
	Dez	258 259	258 690	-431	1 380 715	1 798 482	-417 767	222 796	1 062 625	-839 829	1 304 281	1 320 821	-16 540
03	Jan	470 072	429 309	40 763	1 635 262	2 193 278	-558 017	1 022 322	309 237	713 085	1 391 873	1 611 164	-219 290
	Fev	172 061	195 233	-23 172	835 169	1 287 745	-452 576	104 193	163 022	-58 829	932 401	1 027 373	-94 972
	Mar	94 945	142 412	-47 467	2 232 356	1 517 629	714 727	160 684	196 545	-35 861	1 391 747	1 404 204	-12 457
	Abr	137 961	125 049	12 912	1 123 016	1 828 940	-705 924	162 367	564 606	-402 239	1 335 245	1 351 941	-16 696
	Mai	61 593	89 866	-28 272	1 294 400	1 158 468	135 932	214 587	186 876	27 710	1 099 839	1 366 984	-267 146
	Jun	190 499	312 214	-121 715	714 582	1 628 639	-914 057	146 342	131 842	14 501	1 292 038	1 359 432	-67 394
	Jul	244 884	253 357	-8 473	1 830 154	2 097 222	-267 068	474 357	548 327	-73 969	1 433 979	1 659 032	-225 053
	Ago	82 705	94 274	-11 569	1 143 655	1 487 940	-344 285	262 108	298 362	-36 253	1 367 653	1 441 670	-74 017
	Set	240 965	236 919	4 046	1 353 086	1 600 164	-247 078	234 366	205 022	29 344	1 664 145	1 812 896	-148 751
	Out	170 400	204 554	-34 154	1 954 433	1 498 897	455 536	1 268 375	1 357 390	-89 015	1 504 446	1 521 786	-17 340
	Nov	208 517	253 985	-45 468	1 696 213	2 038 581	-342 368	166 561	313 029	-146 467	1 244 481	1 207 761	36 719
	Dez	108 125	183 558	-75 434	1 783 278	1 760 136	23 142	348 551	333 401	15 150	975 601	911 572	64 029

	16	17	18	19	20	21	22	23	24	25	26	27
	Credit	Debit	Balance	Credit	Debit	Balance	Credit	Debit	Balance	Credit	Debit	Balance
	Other			Insurance corporations and pension funds			Non-financial corporations			Private individuals[1]		
	Other financial intermediaries and financial auxiliaries (continued)[1]											
	Non-monetary financial institutions (continued)											

(1) Sobre o conteúdo, ver notas no fim da publicação. / For information on coverage see notes at the end of this publication.
(2) A partir de Janeiro de 1999, inclui as aplicações em títulos denominados em euros ou emitidos por residentes na Área do euro, as quais deixaram de ser consideradas "Activos de reserva"./ Since January 1999, it includes transactions on securities denominated in euros or issued by euro area residents, which can no longer be classified as "Reserve assets"
(3) Excepto fundos do mercado monetário. / Except money market funds.

C.2.4.3 INVESTIMENTO DE CARTEIRA - ACTIVOS
Por zona económica da entidade emitente não residente

PORTFOLIO INVESTMENT - ASSETS
By economic region of the non-resident issuing entity

Fonte / Source: Banco de Portugal

10^3 euros

		OCDE									*Off-shores*[a]			Resto do Mundo		
		Total			União Europeia			Outros								
		Crédito	Débito	Saldo	Crédito	Débito	Saldo	Crédito	Débito	Saldo	Crédito	Débito	Saldo	Crédito	Débito	Saldo
		1	2	3	4	5	6	7	8	9	10	11	12	13	14	15
01		47 322 185	51 545 652	-4 223 467	35 945 116	39 411 863	-3 466 747	11 377 069	12 133 789	-756 720	3 748 136	5 282 086	-1 533 950	3 077 432	5 699 147	-2 621 715
02		57 226 300	65 987 061	-8 760 761	47 559 704	55 800 308	-8 240 604	9 666 597	10 186 753	-520 157	13 335 663	14 720 474	-1 384 811	8 792 191	6 711 758	2 080 433
03		111 418 3[illegible]	127 967 017	-16 548 692	80 806 127	96 570 673	-15 764 546	30 612 197	31 396 344	-784 146	22 488 789	22 462 147	26 643	7 013 889	7 563 936	-550 047
02	Jul	4 875 363	5 795 556	-920 193	3 899 229	4 971 049	-1 071 820	976 134	824 506	151 628	1 566 132	1 810 136	-244 004	864 639	529 554	335 085
	Ago	3 958 428	4 611 964	-653 535	3 089 936	3 678 888	-588 952	868 492	933 076	-64 584	776 755	835 992	-59 236	454 563	630 322	-175 759
	Set	4 659 389	5 391 151	-731 761	3 797 678	4 465 669	-667 991	861 711	925 482	-63 770	820 589	881 540	-60 951	475 918	37 511	438 408
	Out	4 657 526	5 310 249	-652 723	3 750 418	4 256 104	-505 685	907 108	1 054 145	-147 038	1 397 050	1 284 743	112 308	535 612	198 521	337 092
	Nov	4 366 169	5 663 222	-1 297 053	3 629 990	5 032 409	-1 402 419	736 179	630 813	105 366	545 478	573 736	-28 258	898 853	497 326	401 527
	Dez	4 420 191	5 254 563	-834 373	3 747 082	4 551 661	-804 579	673 109	702 903	-29 794	1 366 136	1 347 019	19 117	542 796	427 878	114 918
03	Jan	7 791 784	8 866 036	-1 074 252	6 073 216	7 455 608	-1 382 393	1 718 568	1 410 427	308 141	1 648 309	1 466 730	181 579	447 304	748 127	-300 823
	Fev	6 305 441	8 377 903	-2 072 461	3 925 749	5 664 875	-1 739 126	2 379 693	2 713 028	-333 336	1 035 992	1 517 860	-481 868	668 940	1 347 475	-678 535
	Mar	8 281 395	9 464 280	-1 182 885	5 616 404	6 820 577	-1 204 173	2 664 991	2 643 703	21 288	1 742 549	1 463 756	278 793	1 594 369	961 218	633 151
	Abr	9 374 182	11 086 737	-1 712 554	6 685 135	8 233 098	-1 547 963	2 689 047	2 853 638	-164 591	2 524 219	2 634 405	-110 186	811 897	464 352	347 545
	Mai	9 779 575	11 004 550	-1 224 975	7 060 600	8 160 024	-1 099 423	2 718 975	2 844 526	-125 551	1 261 235	1 141 962	119 273	1 162 460	830 038	332 422
	Jun	9 740 126	11 448 386	-1 708 260	6 560 680	8 328 719	-1 768 039	3 179 446	3 119 667	59 779	1 474 097	1 238 230	235 867	535 436	836 302	-300 866
	Jul	11 718 494	13 248 867	-1 530 373	8 175 876	9 513 163	-1 337 286	3 542 618	3 735 705	-193 087	2 057 579	2 098 409	-40 830	473 814	626 104	-152 290
	Ago	9 983 674	10 842 541	-858 867	7 255 350	8 076 554	-821 204	2 728 325	2 765 987	-37 662	1 827 942	1 967 240	-139 298	147 299	274 767	-127 468
	Set	9 865 555	10 866 145	-1 000 590	6 851 494	7 787 091	-935 598	3 014 061	3 079 054	-64 992	3 121 059	3 040 328	80 731	342 282	393 602	-51 320
	Out	11 575 402	11 935 904	-360 502	9 441 760	9 558 762	-117 003	2 133 643	2 377 142	-243 499	1 816 382	1 874 227	-57 845	159 301	338 654	-179 352
	Nov	7 231 520	7 829 193	-597 673	6 041 641	6 645 612	-603 971	1 189 879	1 183 581	6 298	2 399 629	2 504 353	-104 724	299 331	358 432	-59 102
	Dez	9 771 175	12 996 477	-3 225 301	7 118 223	10 326 591	-3 208 368	2 652 952	2 669 886	-16 934	1 579 797	1 514 647	65 151	371 457	384 866	-13 409

	1	2	3	4	5	6	7	8	9	10	11	12	13	14	15
	Credit	Debit	Balance	Credit	Debit	Balance	Credit	Debit	Balance	Credit	Debit	Balance	Credit	Debit	Balance
	Total			European Union			Other			Off-shores[a]			Rest of the World		
	OECD														

C.2.4.4 INVESTIMENTO DE CARTEIRA - ACTIVOS
Em países da área do euro

PORTFOLIO INVESTMENT - ASSETS
In euro area countries

Fonte / Source: Banco de Portugal

10^3 euros

		Total			Alemanha			Espanha			França			Outros		
		Crédito	Débito	Saldo	Crédito	Débito	Saldo	Crédito	Débito	Saldo	Crédito	Débito	Saldo	Crédito	Débito	Saldo
		1	2	3	4	5	6	7	8	9	10	11	12	13	14	15
01		31 309 846	33 929 780	-2 619 933	9 833 534	10 178 136	-344 601	2 264 264	3 042 612	-778 347	5 523 389	5 380 823	142 566	13 688 658	15 328 209	-1 639 550
02		43 552 398	49 809 994	-6 257 596	20 084 910	21 424 591	-1 339 681	2 983 836	2 862 174	121 662	6 064 773	7 967 535	-1 902 762	14 418 879	17 555 694	-3 136 815
03		75 029 547	89 840 036	-14 810 489	27 477 911	30 355 983	-2 878 072	7 651 888	8 655 146	-1 003 258	10 404 353	14 117 531	-3 713 178	29 495 394	36 711 376	-7 215 982
02	Jul	3 676 892	4 603 687	-926 794	1 747 452	2 184 977	-437 525	297 477	121 400	176 077	500 776	920 239	-419 463	1 131 187	1 377 071	-245 884
	Ago	2 877 219	3 364 003	-486 784	1 515 203	1 652 426	-137 222	419 158	136 489	282 669	399 821	219 826	179 995	543 037	1 355 262	-812 226
	Set	3 463 729	3 785 867	-322 138	1 488 973	1 518 297	-29 325	234 027	458 579	-224 553	388 308	518 515	-130 207	1 352 422	1 290 475	61 947
	Out	3 260 024	3 693 601	-433 577	1 433 740	1 646 865	-213 125	328 714	172 619	156 095	450 968	347 632	103 336	1 046 602	1 526 485	-479 884
	Nov	3 318 450	4 672 305	-1 353 854	1 685 789	1 818 851	-133 062	107 648	332 900	-225 252	225 386	1 069 029	-843 643	1 299 627	1 451 525	-151 898
	Dez	3 623 211	3 921 251	-298 040	1 373 942	1 661 369	-287 427	333 428	99 529	233 899	688 975	650 166	38 809	1 226 867	1 510 187	-283 321
03	Jan	5 482 661	7 023 876	-1 541 215	1 792 114	2 743 336	-951 221	682 899	629 253	53 646	693 689	859 797	-166 108	2 313 959	2 791 490	-477 531
	Fev	3 608 103	5 341 327	-1 733 224	1 060 312	1 945 227	-884 915	181 698	284 330	-102 632	411 845	764 799	-352 954	1 954 247	2 346 971	-392 723
	Mar	5 299 787	6 304 526	-1 004 739	2 112 180	2 367 530	-255 350	336 121	335 228	893	812 193	1 145 443	-333 250	2 039 293	2 456 326	-417 033
	Abr	6 341 272	7 699 046	-1 357 774	2 425 919	2 274 811	151 108	522 395	830 841	-308 447	1 124 821	1 898 978	-774 157	2 268 138	2 694 416	-426 278
	Mai	6 719 766	7 531 333	-811 567	2 281 577	1 917 087	364 491	567 369	587 663	-20 294	1 476 246	1 895 315	-419 069	2 394 574	3 131 268	-736 694
	Jun	6 089 108	7 807 216	-1 718 108	2 043 212	3 100 589	-1 057 377	850 546	639 860	210 686	901 446	917 066	-15 620	2 293 903	3 149 701	-855 798
	Jul	7 804 032	8 866 290	-1 062 258	3 165 706	3 368 369	-202 663	760 867	989 132	-228 266	841 786	1 545 629	-703 843	3 035 673	2 963 159	72 514
	Ago	6 343 404	7 210 518	-867 114	2 231 361	2 639 772	-408 411	700 916	1 028 626	-327 710	1 019 782	1 030 947	-11 165	2 391 345	2 511 173	-119 828
	Set	6 246 184	7 167 398	-921 214	2 150 149	2 828 843	-678 694	637 966	584 360	53 606	853 462	752 684	100 778	2 604 607	3 001 511	-396 904
	Out	8 936 219	8 993 042	-56 823	3 577 920	2 863 157	714 763	1 234 439	1 627 050	-392 611	851 623	1 055 966	-204 343	3 272 237	3 446 870	-174 632
	Nov	5 464 718	6 013 751	-549 033	2 153 660	1 703 256	450 403	608 466	697 347	-88 881	722 750	1 155 504	-432 755	1 979 842	2 457 643	-477 800
	Dez	6 694 293	9 881 713	-3 187 421	2 483 800	2 604 007	-120 207	568 207	421 455	146 752	694 710	1 095 403	-400 693	2 947 575	5 760 849	-2 813 273

	1	2	3	4	5	6	7	8	9	10	11	12	13	14	15
	Credit	Debit	Balance	Credit	Debit	Balance	Credit	Debit	Balance	Credit	Debit	Balance	Credit	Debit	Balance
	Total			Germany			Spain			France			Other		

C.2.4.5 INVESTIMENTO DE CARTEIRA - ACTIVOS
Em países fora da área do euro

PORTFOLIO INVESTMENT - ASSETS
In non-euro area countries

Fonte / Source: Banco de Portugal

10^3 euros

		Reino Unido			Brasil			EUA			Suíça			Outros		
		Crédito	Débito	Saldo	Crédito	Débito	Saldo	Crédito	Débito	Saldo	Crédito	Débito	Saldo	Crédito	Débito	Saldo
		1	2	3	4	5	6	7	8	9	10	11	12	13	14	15
01		3 758 496	4 776 663	-1 018 167	483 815	740 902	-257 087	10 188 401	10 893 538	-705 137	228 036	282 949	-54 913	8 179 159	11 903 055	-3 723 896
02		3 535 267	5 341 866	-1 806 598	819 653	775 960	43 693	8 850 317	9 485 961	-635 644	183 121	122 805	60 316	22 413 399	21 882 708	530 691
03		4 660 440	5 619 303	-958 863	1 803 216	1 874 740	-71 524	29 321 924	29 850 299	-528 375	315 629	366 924	-51 294	29 790 248	30 441 799	-651 552
02	Jul	171 340	280 916	-109 576	81 049	88 068	-7 019	834 283	765 489	68 794	37 669	23 300	14 370	2 504 900	2 373 786	131 114
	Ago	190 942	286 624	-95 682	65 238	46 133	19 106	813 037	898 713	-85 677	16 130	11 501	4 629	1 227 181	1 471 303	-244 122
	Set	268 405	614 318	-345 913	58 171	19 542	38 629	811 652	885 033	-73 381	5 865	4 647	1 218	1 348 075	1 000 794	347 280
	Out	473 853	499 321	-25 468	67 676	28 311	39 365	859 723	1 024 446	-164 724	11 664	5 385	6 278	1 917 249	1 542 447	374 801
	Nov	279 012	315 149	-36 138	53 849	58 647	-4 797	708 202	583 636	124 566	6 912	12 616	-5 703	1 444 074	1 091 933	352 141
	Dez	113 316	608 661	-495 345	66 157	194 203	-128 046	630 573	665 671	-35 098	6 946	3 835	3 110	1 888 920	1 635 838	253 082
03	Jan	552 103	403 408	148 695	83 064	76 721	6 343	1 662 851	1 321 848	341 003	8 088	3 050	5 038	2 098 630	2 251 990	-153 359
	Fev	297 319	288 774	8 546	175 684	132 709	42 975	2 312 080	2 629 051	-316 971	8 193	4 132	4 061	1 608 994	2 847 246	-1 238 252
	Mar	294 188	436 200	-142 011	236 198	255 208	-19 010	2 548 683	2 565 880	-17 197	5 644	7 513	-1 869	3 233 813	2 319 927	913 886
	Abr	277 857	481 407	-203 551	140 958	146 201	-5 243	2 591 273	2 736 224	-144 951	2 213	4 995	-2 782	3 356 726	3 117 621	239 106
	Mai	252 003	464 634	-212 631	198 706	222 412	-23 706	2 641 071	2 693 416	-52 345	9 436	16 708	-7 272	2 382 289	2 048 048	334 241
	Jun	360 578	452 922	-92 344	128 393	147 718	-19 325	3 063 593	2 971 913	91 680	54 878	84 054	-29 176	2 053 108	2 059 094	-5 986
	Jul	287 154	558 830	-271 675	97 474	122 809	-25 334	3 410 315	3 547 826	-137 511	12 598	58 400	-45 803	2 638 314	2 819 226	-180 913
	Ago	677 579	705 190	-27 611	85 218	100 939	-15 721	2 637 421	2 619 326	18 094	37 707	81 157	-43 450	2 177 586	2 367 418	-189 832
	Set	515 111	518 421	-3 310	171 586	180 064	-8 478	2 854 612	2 898 149	-43 538	45 310	32 497	12 814	3 496 093	3 503 546	-7 453
	Out	393 606	484 385	-90 779	123 419	148 508	-25 089	2 045 666	2 292 121	-246 455	8 466	11 743	-3 277	2 043 709	2 218 986	-175 277
	Nov	484 572	539 120	-54 549	187 849	185 221	2 628	1 064 768	1 041 274	23 494	74 746	54 557	20 189	2 653 827	2 858 056	-204 228
	Dez	268 371	286 014	-17 643	174 666	156 231	18 435	2 489 592	2 533 272	-43 680	48 350	8 118	40 231	2 047 159	2 030 642	16 517

	1	2	3	4	5	6	7	8	9	10	11	12	13	14	15
	Credit	Debit	Balance	Credit	Debit	Balance	Credit	Debit	Balance	Credit	Debit	Balance	Credit	Debit	Balance
	United Kingdom			Brazil			USA			Switzerland			Other		

C.2.5.1 INVESTIMENTO DE CARTEIRA - PASSIVOS (continua)
Por tipo de instrumento

PORTFOLIO INVESTMENT - LIABILITIES (to be continued)
By type of instrument

Fonte / Source: Banco de Portugal

10^3 euros

		Total			Títulos de participação no capital[1]											
					Total			Acções			Unidades de participação			Outros		
		Crédito	Débito	Saldo	Crédito	Débito	Saldo	Crédito	Débito	Saldo	Crédito	Débito	Saldo	Crédito	Débito	Saldo
		1	2	3	4	5	6	7	8	9	10	11	12	13	14	15
01		119 836 028	108 939 706	10 896 322	40 295 346	37 652 760	2 642 586	38 500 780	36 833 865	1 666 916	769 466	818 896	-49 430	1 025 100	0	1 025 100
02		110 414 231	99 824 536	10 589 695	31 482 818	28 159 623	3 323 195	28 373 283	27 611 732	761 551	452 876	383 850	69 026	2 656 660	164 042	2 492 618
03		144 283 792	131 639 933	12 643 858	42 693 140	34 405 523	8 287 617	33 191 098	33 510 671	-319 573	370 090	308 134	61 955	9 131 952	586 718	8 545 234
02	Jul	11 000 733	9 177 865	1 822 868	2 344 294	2 415 404	-71 111	2 276 727	2 330 547	-53 820	67 566	69 248	-1 682	0	15 609	-15 609
	Ago	9 258 912	8 571 948	686 964	1 786 183	1 737 914	48 269	1 771 198	1 707 883	63 315	14 985	18 959	-3 973	0	11 072	-11 072
	Set	10 245 192	9 498 367	746 825	1 613 277	1 680 352	-67 075	1 580 979	1 638 475	-57 496	32 297	30 473	1 825	0	11 403	-11 403
	Out	8 264 962	8 350 166	-85 204	1 652 990	1 656 219	-3 228	1 622 060	1 604 763	17 297	30 930	37 894	-6 964	0	13 561	-13 561
	Nov	8 421 558	7 944 664	476 895	2 065 113	1 650 340	414 773	1 728 402	1 624 172	104 230	16 711	15 563	1 149	320 000	10 605	309 395
	Dez	9 811 530	6 577 827	3 233 703	4 402 867	2 504 132	1 898 735	2 553 512	2 454 384	99 128	12 695	15 699	-3 004	1 836 660	34 049	1 802 611
03	Jan	12 015 473	12 927 387	-911 913	3 373 146	3 348 607	24 538	3 354 677	3 294 974	59 703	18 468	18 114	355	0	35 520	-35 520
	Fev	8 905 904	7 881 732	1 024 172	3 032 626	2 697 959	334 667	2 510 448	2 629 780	-119 331	22 178	18 155	4 022	500 000	50 024	449 976
	Mar	9 064 710	7 905 697	1 159 013	2 507 097	2 196 092	311 005	2 482 353	2 123 322	359 031	24 745	19 448	5 296	0	53 322	-53 322
	Abr	10 603 467	13 334 913	-2 731 445	4 759 998	5 550 280	-790 282	4 732 446	5 475 214	-742 768	27 552	22 239	5 313	0	52 827	-52 827
	Mai	11 869 113	11 260 106	609 007	2 495 805	2 178 563	317 242	2 472 686	2 107 266	365 420	23 119	19 777	3 342	0	51 520	-51 520
	Jun	14 530 939	13 074 889	1 456 049	3 926 334	3 638 123	288 211	3 624 019	3 563 476	60 543	23 655	17 633	6 022	278 659	57 014	221 645
	Jul	12 701 876	10 902 582	1 799 293	3 880 590	2 641 060	1 239 529	2 542 931	2 550 559	-7 629	29 802	25 490	4 311	1 307 858	65 011	1 242 847
	Ago	10 531 162	9 584 208	946 954	2 327 059	2 016 773	310 286	2 109 257	1 877 797	231 460	42 802	46 312	-3 509	175 000	92 665	82 335
	Set	12 415 822	10 615 565	1 800 257	3 507 135	2 872 607	634 528	2 743 075	2 760 117	-17 042	55 345	38 840	16 506	708 714	73 650	635 064
	Out	15 141 785	13 011 099	2 130 686	3 967 279	3 460 903	506 377	2 926 319	3 427 270	-500 951	33 364	24 456	8 908	1 007 596	9 176	998 420
	Nov	13 104 918	11 186 936	1 917 982	4 475 374	2 013 499	2 461 876	2 034 582	1 972 088	62 494	36 667	33 207	3 459	2 404 125	8 203	2 395 922
	Dez	13 398 623	9 954 819	3 443 804	4 440 696	1 791 057	2 649 639	1 658 303	1 728 807	-70 505	32 393	24 463	7 929	2 750 000	37 786	2 712 214

	1	2	3	4	5	6	7	8	9	10	11	12	13	14	15
	Credit	Debit	Balance	Credit	Debit	Balance	Credit	Debit	Balance	Credit	Debit	Balance	Credit	Debit	Balance
	Total			Total			Shares			Investment trust units			Other		
				Equity securities[1]											

C.2.5.1 INVESTIMENTO DE CARTEIRA - PASSIVOS (continuação)
Por tipo de instrumento

PORTFOLIO INVESTMENT - LIABILITIES (continued)
By type of instrument

Fonte / Source: Banco de Portugal

10^3 euros

		Títulos de dívida de longo prazo[2]									Instrumentos do mercado monetário[3]		
		Total			Obrigações			Outros					
		Crédito	Débito	Saldo	Crédito	Débito	Saldo	Crédito	Débito	Saldo	Crédito	Débito	Saldo
		16	17	18	19	20	21	22	23	24	25	26	27
01		65 269 965	60 187 764	5 082 201	65 269 965	60 187 764	5 082 201	0	0	0	14 270 717	11 099 181	3 171 535
02		55 981 376	49 986 297	5 995 079	55 981 376	49 986 297	5 995 079	0	0	0	22 950 037	21 678 616	1 271 420
03		53 856 584	49 528 324	4 328 260	53 856 580	49 528 322	4 328 258	4	3	2	47 734 067	47 706 085	27 982
02	Jul	6 100 013	5 547 774	552 239	6 100 013	5 547 774	552 239	0	0	0	2 556 427	1 214 687	1 341 740
	Ago	4 864 323	4 590 250	274 073	4 864 323	4 590 250	274 073	0	0	0	2 608 406	2 243 784	364 622
	Set	5 516 319	5 234 819	281 500	5 516 319	5 234 819	281 500	0	0	0	3 115 596	2 583 197	532 399
	Out	5 023 522	4 733 550	289 972	5 023 522	4 733 550	289 972	0	0	0	1 588 449	1 960 397	-371 948
	Nov	3 843 495	3 998 473	-154 977	3 843 495	3 998 473	-154 977	0	0	0	2 512 950	2 295 851	217 099
	Dez	2 625 920	2 712 532	-86 613	2 625 920	2 712 532	-86 613	0	0	0	2 782 743	1 361 162	1 421 581
03	Jan	3 361 151	3 013 449	347 702	3 361 147	3 013 447	347 700	4	3	2	5 281 176	6 565 330	-1 284 154
	Fev	2 810 997	2 886 110	-75 112	2 810 997	2 886 110	-75 112	0	0	0	3 062 281	2 297 663	764 618
	Mar	5 218 115	3 538 855	1 679 260	5 218 115	3 538 855	1 679 260	0	0	0	1 339 497	2 170 750	-831 253
	Abr	2 620 622	3 811 536	-1 190 913	2 620 622	3 811 536	-1 190 913	0	0	0	3 222 847	3 973 097	-750 250
	Mai	4 668 271	3 663 685	1 004 586	4 668 271	3 663 685	1 004 586	0	0	0	4 705 036	5 417 858	-712 822
	Jun	4 810 254	4 758 939	51 314	4 810 254	4 758 939	51 314	0	0	0	5 794 351	4 677 827	1 116 524
	Jul	5 485 256	5 593 600	-108 344	5 485 256	5 593 600	-108 344	0	0	0	3 336 030	2 667 922	668 108
	Ago	3 705 390	4 017 690	-312 300	3 705 390	4 017 690	-312 300	0	0	0	4 498 713	3 549 746	948 967
	Set	3 740 257	3 562 957	177 300	3 740 257	3 562 957	177 300	0	0	0	5 168 430	4 180 001	988 429
	Out	7 286 815	5 792 671	1 494 143	7 286 815	5 792 671	1 494 143	0	0	0	3 887 691	3 757 525	130 167
	Nov	3 990 726	3 909 485	81 241	3 990 726	3 909 485	81 241	0	0	0	4 638 818	5 263 952	-625 134
	Dez	6 158 730	4 979 346	1 179 384	6 158 730	4 979 346	1 179 384	0	0	0	2 799 197	3 184 416	-385 219

	16	17	18	19	20	21	22	23	24	25	26	27
	Credit	Debit	Balance	Credit	Debit	Balance	Credit	Debit	Balance	Credit	Debit	Balance
	Total			Bonds			Other			Money market instruments[3]		
	Long-term debt securities[2]											

(1) Inclui, nomeadamente, acções, unidades de participação em fundos de investimento e outros títulos de participação no capital, como os *Depositary Receipts*. / Includes, namely, shares, stocks, investment trust units and other participation or similar documents, such as "Depositary Receipts".
(2) Inclui, nomeadamente, títulos de dívida pública ou privada, tais como, obrigações, certificados de depósito de prazo superior a 1 ano, títulos de participação e outros títulos de dívida de prazo superior a 1 ano. / Includes, namely, public or private debt securities, such as bonds and notes, negotiable certificates of deposit with maturities of more than 1 year, participation certificates and other debt securities with maturities of more than 1 year.
(3) Inclui, nomeadamente, bilhetes de Tesouro, papel comercial, certificados de depósito de prazo não superior a 1 ano e outros títulos de prazo não superior a 1 ano. / Includes, namely, Treasury bills, commercial paper, negociable certificates of deposit (with original maturities of 1 year or less) and other securities with maturities of 1 year or less.

C.2.5.2 INVESTIMENTO DE CARTEIRA - PASSIVOS (continua)
Por sector institucional do emitente residente

PORTFOLIO INVESTMENT - LIABILITIES (to be continued)
By institutional sector of the resident issuer

Fonte / Source: Banco de Portugal

10^3 euros

		Autoridades monetárias[1]			Administrações públicas[1]			Instituições financeiras monetárias[1]		
		Crédito	Débito	Saldo	Crédito	Débito	Saldo	Crédito	Débito	Saldo
		1	2	3	4	5	6	7	8	9
01		0	0	0	62 714 475	58 828 758	3 885 717	14 407 136	12 042 541	2 364 594
02		0	0	0	53 808 607	49 791 148	4 017 459	10 991 530	11 035 009	-43 478
03		0	0	0	61 937 883	56 549 730	5 388 152	10 674 921	10 533 074	141 847
02	Jul	0	0	0	6 891 905	5 153 963	1 737 942	1 075 771	1 015 866	59 905
	Ago	0	0	0	4 655 041	4 355 885	299 156	480 188	1 037 897	-557 709
	Set	0	0	0	5 406 915	4 741 679	665 236	334 424	851 343	-516 920
	Out	0	0	0	4 901 176	5 287 785	-386 609	594 390	557 994	36 396
	Nov	0	0	0	3 622 987	3 459 551	163 437	751 998	1 010 869	-258 870
	Dez	0	0	0	2 222 000	1 896 495	325 505	1 763 121	1 678 539	84 583
03	Jan	0	0	0	3 236 039	3 078 494	157 546	879 852	1 276 349	-396 497
	Fev	0	0	0	2 650 027	2 667 866	-17 839	1 191 911	486 843	705 069
	Mar	0	0	0	5 073 284	3 462 972	1 610 311	815 455	720 862	94 593
	Abr	0	0	0	2 625 089	3 736 732	-1 111 643	825 874	1 327 312	-501 438
	Mai	0	0	0	4 625 053	3 743 073	881 980	731 269	1 009 864	-278 595
	Jun	0	0	0	5 770 783	4 743 399	1 027 384	908 607	898 615	9 992
	Jul	0	0	0	7 057 046	5 951 433	1 105 613	709 541	601 424	108 117
	Ago	0	0	0	4 949 422	4 311 418	638 005	596 966	478 182	118 784
	Set	0	0	0	5 614 344	4 343 194	1 271 150	860 333	743 507	116 826
	Out	0	0	0	9 778 694	8 187 115	1 591 579	1 166 287	1 123 340	42 947
	Nov	0	0	0	5 485 467	6 175 468	-690 001	1 196 082	1 180 794	15 288
	Dez	0	0	0	5 072 633	6 148 566	-1 075 932	792 742	685 981	106 761

	1	2	3	4	5	6	7	8	9
	Credit	Debit	Balance	Credit	Debit	Balance	Credit	Debit	Balance
	Monetary authorities[1]			General government[1]			Monetary financial institutions[1]		

C.2.5.2 INVESTIMENTO DE CARTEIRA - PASSIVOS (continuação)
Por sector institucional do emitente residente

PORTFOLIO INVESTMENT - LIABILITIES (continued)
By institutional sector of the resident issuer

Fonte / Source: Banco de Portugal

10^3 euros

		Instituições financeiras não monetárias						Sociedades não financeiras e particulares[1]		
		Outros intermediários financeiros e auxiliares financeiros[1]			Sociedades de seguros e fundos de pensões					
		Crédito	Débito	Saldo	Crédito	Débito	Saldo	Crédito	Débito	Saldo
		10	11	12	13	14	15	16	17	18
01		1 794 566	818 896	975 670	190 129	75 614	114 516	40 729 722	37 173 897	3 555 825
02		4 752 683	2 011 380	2 741 303	66 893	110 660	-43 767	40 794 517	36 876 339	3 918 178
03		11 457 665	1 302 553	10 155 112	330 701	320 886	9 815	59 882 622	62 933 690	-3 051 068
02	Jul	250 809	303 536	-52 727	0	10 893	-10 893	2 782 249	2 693 607	88 641
	Ago	109 372	112 277	-2 905	0	0	0	4 014 311	3 065 889	948 422
	Set	147 927	148 455	-528	0	0	0	4 355 925	3 756 890	599 036
	Out	144 974	185 569	-40 595	0	0	0	2 624 422	2 318 818	305 604
	Nov	550 565	241 635	308 930	0	10 893	-10 893	3 496 007	3 221 716	274 292
	Dez	2 081 095	155 815	1 925 279	638	0	638	3 744 676	2 846 978	897 698
03	Jan	208 730	338 044	-129 314	25 742	0	25 742	7 665 110	8 234 501	-569 391
	Fev	600 352	146 282	454 070	25 637	25 641	-4	4 437 976	4 555 100	-117 123
	Mar	22 595	71 556	-48 962	36 010	36 010	0	3 117 367	3 614 297	-496 930
	Abr	26 802	73 251	-46 449	13 006	13 002	4	7 112 697	8 184 616	-1 071 920
	Mai	25 134	74 764	-49 631	3 223	3 215	8	6 484 434	6 429 189	55 245
	Jun	309 896	83 536	226 361	1 399	1 396	3	7 540 254	7 347 943	192 311
	Jul	1 354 909	92 981	1 261 928	26 440	26 439	1	3 553 939	4 230 306	-676 367
	Ago	218 781	141 760	77 020	0	0	0	4 765 992	4 652 848	113 145
	Set	766 139	115 441	650 698	0	0	0	5 175 007	5 413 423	-238 417
	Out	1 049 877	65 123	984 753	182 811	191 131	-8 320	2 964 116	3 444 389	-480 273
	Nov	2 436 564	38 029	2 398 535	16 434	16 434	0	3 970 372	3 776 211	194 161
	Dez	4 437 888	61 786	4 376 103	0	7 619	-7 619	3 095 359	3 050 867	44 492

	10	11	12	13	14	15	16	17	18
	Credit	Debit	Balance	Credit	Debit	Balance	Credit	Debit	Balance
	Other financial intermediaries and financial auxiliaries[1]			Insurance corporations and pension funds			Non-financial corporations and private individuals[1]		
	Non-monetary financial institutions								

(1) Sobre o conteúdo, ver notas no fim da publicação. / For information on coverage see notes at the end of this publication.

C.2.5.3 INVESTIMENTO DE CARTEIRA - PASSIVOS
Investimento em títulos emitidos pelas administrações públicas[1]

PORTFOLIO INVESTMENT - LIABILITIES
Investment in securities issued by general govermment[1]

Fonte / Source: Banco de Portugal

10^3 euros

		Emitidos no mercado interno						Emitidos em mercados externos					
		Obrigações			Instrumentos do mercado monetário[2]			Obrigações			Instrumentos do mercado monetário[2]		
		Crédito	Débito	Saldo	Crédito	Débito	Saldo	Crédito	Débito	Saldo	Crédito	Débito	Saldo
		1	2	3	4	5	6	7	8	9	10	11	12
01		58 338 920	54 600 580	3 738 339	0	0	0	632 921	2 274 808	-1 641 887	3 742 634	1 953 369	1 789 265
02		51 204 161	44 319 239	6 884 922	0	0	0	30 000	970 101	-940 101	2 574 446	4 501 808	-1 927 362
03		50 345 660	45 997 119	4 348 541	0	0	0	0	1 629 611	-1 629 611	7 465 845	7 714 360	-248 514
02	Jul	5 697 804	5 153 963	543 841	0	0	0	0	0	0	1 194 101	0	1 194 101
	Ago	4 653 750	3 857 321	796 430	0	0	0	0	5 443	-5 443	1 290	493 121	-491 831
	Set	5 405 625	4 741 679	663 946	0	0	0	0	0	0	1 290	0	1 290
	Out	4 901 175	4 528 330	372 846	0	0	0	0	52 152	-52 152	0	707 303	-707 303
	Nov	3 622 987	3 355 247	267 740	0	0	0	0	104 304	-104 304	0	0	0
	Dez	1 921 813	1 896 408	25 405	0	0	0	0	87	-87	300 187	0	300 187
03	Jan	3 236 039	2 802 820	433 219	0	0	0	0	0	0	0	275 673	-275 673
	Fev	2 650 027	2 633 152	16 875	0	0	0	0	34 714	-34 714	0	0	0
	Mar	5 073 284	3 458 056	1 615 227	0	0	0	0	4 916	-4 916	0	0	0
	Abr	2 503 870	3 736 732	-1 232 862	0	0	0	0	0	0	121 220	0	121 220
	Mai	4 625 053	3 628 403	996 650	0	0	0	0	0	0	0	114 670	-114 670
	Jun	4 741 610	4 743 399	-1 789	0	0	0	0	0	0	1 029 173	0	1 029 173
	Jul	5 299 142	4 646 944	652 199	0	0	0	0	741 156	-741 156	1 059 220	269 342	789 878
	Ago	3 686 384	3 898 266	-211 882	0	0	0	0	0	0	653 590	261 934	391 656
	Set	3 451 575	3 279 794	171 780	0	0	0	0	0	0	985 521	757 952	227 569
	Out	7 178 217	4 875 520	2 302 697	0	0	0	0	848 824	-848 824	2 324 441	2 374 192	-49 751
	Nov	3 642 297	3 584 844	57 453	0	0	0	0	0	0	1 242 721	2 310 802	-1 068 080
	Dez	4 258 163	4 709 188	-451 026	0	0	0	0	0	0	49 960	1 349 795	-1 299 835

	1	2	3	4	5	6	7	8	9	10	11	12
	Credit	Debit	Balance	Credit	Debit	Balance	Credit	Debit	Balance	Credit	Debit	Balance
	Bonds			Money market instruments[2]			Bonds			Money market instruments[2]		
	Issued in the domestic market						Issued in external markets					

(1) Sobre o conteúdo, ver notas no fim da publicação./ For information on coverage see notes at the end of this publication.
(2) Inclui, nomeadamente, bilhetes do Tesouro, papel comercial, certificados de depósito de prazo não superior a 1 ano e outros títulos de prazo não superior a 1 ano. / Includes, namely, Treasury bills, commercial paper, negotiable certificates of deposit (with original maturities of 1 year or less) and other securities with maturities of 1 year or less.

C.2.5.4 INVESTIMENTO DE CARTEIRA - PASSIVOS
Por zona económica de origem

PORTFOLIO INVESTMENT - LIABILITIES
By economic region of origin

Fonte / Source: Banco de Portugal

10^3 euros

		OCDE									*Off-shores*[a]			Resto do Mundo		
		Total			União Europeia			Outros								
		Crédito	Débito	Saldo	Crédito	Débito	Saldo	Crédito	Débito	Saldo	Crédito	Débito	Saldo	Crédito	Débito	Saldo
		1	2	3	4	5	6	7	8	9	10	11	12	13	14	15
01		116 269 979	106 115 868	10 154 111	75 703 685	67 236 246	8 467 439	40 566 294	38 879 622	1 686 672	3 174 199	2 502 155	672 044	391 850	321 683	70 167
02		106 901 010	96 974 886	9 926 124	70 874 611	63 431 268	7 443 344	36 026 398	33 543 619	2 482 780	3 304 489	2 709 303	595 187	208 731	140 347	68 384
03		142 327 254	130 197 550	12 129 704	105 803 656	95 374 698	10 428 958	36 523 598	34 822 852	1 700 746	1 346 209	1 242 646	103 563	610 329	199 738	410 591
02	Jul	10 607 885	8 883 071	1 724 814	7 209 086	5 615 095	1 593 991	3 398 799	3 267 976	130 823	372 771	275 660	97 111	20 077	19 135	942
	Ago	9 118 472	8 462 097	656 375	6 001 568	5 598 993	402 575	3 116 904	2 863 104	253 800	134 783	101 312	33 470	5 657	8 539	-2 882
	Set	10 026 170	9 305 287	720 884	6 810 500	6 234 779	575 722	3 215 670	3 070 508	145 162	207 826	178 270	29 556	11 195	14 810	-3 615
	Out	7 994 264	8 270 043	-275 778	4 575 268	5 048 369	-473 100	3 418 996	3 221 674	197 322	256 696	67 365	189 332	14 001	12 758	1 242
	Nov	8 282 663	7 805 369	477 295	5 444 053	5 076 256	367 797	2 838 610	2 729 112	109 498	126 641	131 717	-5 075	12 254	7 578	4 675
	Dez	9 172 267	6 185 144	2 987 124	6 907 795	4 187 002	2 720 793	2 264 472	1 998 142	266 330	623 491	377 438	246 053	15 771	15 245	526
03	Jan	11 940 277	12 790 623	-850 346	9 238 099	10 140 328	-902 228	2 702 177	2 650 295	51 882	61 638	125 881	-64 242	13 558	10 883	2 675
	Fev	8 814 343	7 738 908	1 075 436	6 595 845	5 429 193	1 166 652	2 218 498	2 309 714	-91 216	71 064	120 834	-49 770	20 497	21 990	-1 493
	Mar	8 739 519	7 745 671	993 848	5 839 999	5 260 366	579 633	2 899 520	2 485 305	414 215	316 296	149 212	167 083	8 895	10 813	-1 918
	Abr	10 533 606	13 243 258	-2 709 652	8 366 950	10 906 511	-2 539 562	2 166 656	2 336 746	-170 090	61 149	83 280	-22 131	8 713	8 375	338
	Mai	11 695 696	11 189 314	506 382	8 522 409	8 394 922	127 487	3 173 287	2 794 392	378 895	153 623	49 078	104 544	19 794	21 714	-1 919
	Jun	14 446 604	12 994 394	1 452 210	10 911 137	9 306 830	1 604 307	3 535 466	3 687 564	-152 097	75 712	71 369	4 343	8 623	9 126	-503
	Jul	12 560 379	10 758 667	1 801 711	9 098 666	7 432 975	1 665 691	3 461 713	3 325 693	136 020	131 397	86 293	45 105	10 100	57 622	-47 522
	Ago	10 477 400	9 445 000	1 032 400	7 514 382	6 543 275	971 108	2 963 018	2 901 725	61 293	45 789	124 827	-79 038	7 973	14 381	-6 409
	Set	12 226 775	10 433 242	1 793 534	9 363 223	7 679 221	1 684 002	2 863 552	2 754 021	109 531	140 089	165 815	-25 726	48 958	16 508	32 450
	Out	14 993 720	12 913 288	2 080 432	11 517 915	9 785 658	1 732 257	3 475 805	3 127 630	348 176	129 043	87 350	41 693	19 022	10 460	8 561
	Nov	12 594 963	11 094 093	1 500 871	9 514 383	8 158 376	1 356 007	3 080 580	2 935 717	144 863	79 361	83 530	-4 169	430 594	9 313	421 281
	Dez	13 303 971	9 851 092	3 452 880	9 320 646	6 337 041	2 983 605	3 983 325	3 514 050	469 275	81 048	95 176	-14 128	13 603	8 551	5 052

	1	2	3	4	5	6	7	8	9	10	11	12	13	14	15
	Credit	Debit	Balance	Credit	Debit	Balance	Credit	Debit	Balance	Credit	Debit	Balance	Credit	Debit	Balance
	Total			European Union			Other			Off-shores[a]			Rest of the World		
	OECD														

C.2.5.5 INVESTIMENTO DE CARTEIRA - PASSIVOS
Com origem em países da área do euro

PORTFOLIO INVESTMENT - LIABILITIES
From euro area countries

Fonte / Source: Banco de Portugal

10^3 euros

		Total			Alemanha			Espanha			França			Outros		
		Crédito	Débito	Saldo	Crédito	Débito	Saldo	Crédito	Débito	Saldo	Crédito	Débito	Saldo	Crédito	Débito	Saldo
		1	2	3	4	5	6	7	8	9	10	11	12	13	14	15
01		39 455 796	35 469 703	3 986 092	6 139 844	5 420 555	719 289	2 261 702	1 901 573	360 129	5 973 975	4 908 319	1 065 656	25 080 275	23 239 257	1 841 019
02		38 808 550	27 721 255	11 087 295	3 011 857	2 140 653	871 204	4 260 117	3 388 736	871 381	2 013 589	1 440 114	573 475	29 522 987	20 751 752	8 771 234
03		64 265 451	53 355 062	10 910 389	3 666 871	1 913 344	1 753 527	2 495 324	2 055 278	440 047	6 420 477	5 119 369	1 301 109	51 682 779	44 267 072	7 415 706
02	Jul	2 882 267	2 601 414	280 852	340 880	204 510	136 370	847 112	945 939	-98 827	258 120	160 918	97 202	1 436 155	1 290 047	146 108
	Ago	3 951 065	2 425 914	1 525 151	372 122	141 279	230 843	186 120	112 713	73 408	115 138	73 834	41 305	3 277 684	2 098 089	1 179 595
	Set	4 629 953	3 532 560	1 097 393	194 700	171 441	23 259	154 576	109 559	45 017	97 474	90 977	6 497	4 183 202	3 160 582	1 022 620
	Out	2 460 169	2 201 205	258 964	209 943	206 357	3 587	229 061	89 206	139 856	83 365	104 266	-20 900	1 937 799	1 801 377	136 422
	Nov	3 051 692	2 755 347	296 345	153 460	282 078	-128 619	166 911	87 379	79 532	156 129	120 054	36 075	2 575 193	2 265 837	309 356
	Dez	4 161 430	1 786 332	2 375 098	94 661	83 673	10 988	143 508	421 458	-277 950	110 569	153 001	-42 431	3 812 692	1 128 201	2 684 491
03	Jan	5 999 620	6 199 108	-199 489	159 276	130 220	29 056	187 050	191 035	-3 985	161 155	234 400	-73 245	5 492 139	5 643 453	-151 314
	Fev	3 481 046	2 576 395	904 651	97 236	167 842	-70 606	104 050	96 927	7 123	169 047	182 827	-13 780	3 110 714	2 128 801	981 913
	Mar	3 852 556	2 984 979	867 577	409 013	141 799	267 214	256 005	58 525	197 480	395 549	122 887	272 662	2 791 989	2 661 769	130 221
	Abr	5 213 721	7 129 275	-1 915 554	96 602	188 141	-91 539	490 487	461 688	28 799	915 329	934 866	-19 537	3 711 302	5 544 579	-1 833 277
	Mai	5 875 999	5 377 407	498 592	292 014	119 080	172 934	155 449	96 045	59 404	304 326	236 552	67 774	5 124 210	4 925 730	198 480
	Jun	6 335 177	6 057 159	278 018	166 965	120 886	46 079	267 575	171 952	95 623	399 266	251 886	147 380	5 501 371	5 512 435	-11 064
	Jul	5 096 046	3 919 785	1 176 262	287 884	259 933	27 951	184 991	118 233	66 758	395 579	331 521	64 059	4 227 593	3 210 098	1 017 495
	Ago	3 251 239	2 912 514	338 725	161 395	119 579	41 815	184 511	69 928	114 584	310 420	173 503	136 918	2 594 913	2 549 504	45 408
	Set	6 338 327	4 806 502	1 531 825	106 174	102 153	4 022	125 065	119 713	5 352	976 728	657 707	319 020	5 130 361	3 926 929	1 203 432
	Out	6 452 929	4 283 911	2 169 019	644 290	288 988	355 302	308 281	412 653	-104 372	1 924 696	1 416 690	508 006	3 575 662	2 165 579	1 410 083
	Nov	4 918 382	3 613 953	1 304 429	1 116 206	179 417	936 789	95 196	125 010	-29 814	276 681	296 721	-20 040	3 430 299	3 012 805	417 494
	Dez	7 450 408	3 494 074	3 956 333	129 816	95 307	34 510	136 663	133 568	3 095	191 701	279 809	-88 108	6 992 227	2 985 390	4 006 837

	1	2	3	4	5	6	7	8	9	10	11	12	13	14	15
	Credit	Debit	Balance	Credit	Debit	Balance	Credit	Debit	Balance	Credit	Debit	Balance	Credit	Debit	Balance
	Total			Germany			Spain			France			Other		

C.2.5.6 INVESTIMENTO DE CARTEIRA - PASSIVOS
Com origem em países fora da área do euro

PORTFOLIO INVESTMENT - LIABILITIES
From non-euro area countries

Fonte / Source: Banco de Portugal

10^3 euros

		Reino Unido			EUA			Suíça			Outros		
		Crédito	Débito	Saldo	Crédito	Débito	Saldo	Crédito	Débito	Saldo	Crédito	Débito	Saldo
		1	2	3	4	5	6	7	8	9	10	11	12
01		36 094 289	31 595 155	4 499 134	34 302 790	33 766 787	536 002	6 150 769	4 703 718	1 447 051	3 832 385	3 404 343	428 042
02		31 973 590	35 593 452	-3 619 863	33 557 961	31 125 988	2 431 973	2 429 953	1 821 146	608 808	3 644 177	3 562 695	81 482
03		41 314 910	41 881 108	-566 197	33 909 049	33 008 742	900 307	2 412 497	1 759 268	653 228	2 381 885	1 635 753	746 132
02	Jul	4 324 119	3 007 988	1 316 131	3 191 322	3 154 207	37 115	199 728	109 593	90 135	403 299	304 664	98 635
	Ago	2 045 942	3 168 821	-1 122 879	2 884 474	2 711 429	173 044	230 609	149 042	81 567	146 822	116 742	30 080
	Set	2 174 725	2 697 642	-522 917	3 141 101	2 951 684	189 417	72 911	116 722	-43 811	226 501	199 759	26 743
	Out	2 110 709	2 838 019	-727 310	3 332 613	3 132 337	200 275	84 523	86 858	-2 336	276 949	91 747	185 202
	Nov	2 389 931	2 304 505	85 426	2 727 820	2 590 634	137 185	108 278	137 922	-29 644	143 839	156 256	-12 417
	Dez	2 731 227	2 395 583	335 645	2 089 825	1 890 696	199 128	171 425	104 354	67 070	657 623	400 861	256 762
03	Jan	3 227 212	3 937 451	-710 239	2 475 642	2 438 256	37 386	222 940	209 576	13 364	90 059	142 994	-52 935
	Fev	3 110 523	2 847 752	262 770	2 008 660	2 132 455	-123 796	204 484	172 658	31 826	101 192	152 471	-51 279
	Mar	1 961 291	2 260 904	-299 613	2 638 230	2 370 808	267 422	257 916	111 506	146 410	354 716	177 499	177 217
	Abr	3 147 722	3 754 470	-606 748	2 021 293	2 156 935	-135 642	143 067	175 022	-31 955	77 664	119 210	-41 546
	Mai	2 636 288	3 003 756	-367 468	2 928 466	2 671 262	257 203	243 118	120 409	122 709	185 242	87 272	97 970
	Jun	4 568 735	3 235 710	1 333 026	3 183 171	3 488 582	-305 411	347 543	195 636	151 906	96 312	97 802	-1 490
	Jul	3 979 702	3 510 801	468 902	3 314 312	3 169 934	144 377	142 348	148 086	-5 738	169 468	153 977	15 491
	Ago	4 256 287	3 624 114	632 173	2 722 247	2 795 661	-73 415	231 670	98 584	133 086	69 718	153 334	-83 616
	Set	3 012 424	2 857 354	155 070	2 693 581	2 633 212	60 368	163 678	109 185	54 492	207 813	209 313	-1 500
	Out	4 978 151	5 487 087	-508 936	3 158 883	2 980 033	178 850	161 425	145 528	15 897	390 397	114 540	275 857
	Nov	4 583 478	4 533 187	50 291	2 892 355	2 809 352	83 003	184 773	124 596	60 177	525 931	105 848	420 083
	Dez	1 853 096	2 828 521	-975 424	3 872 211	3 362 249	509 962	109 535	148 481	-38 946	113 373	121 494	-8 120

	1	2	3	4	5	6	7	8	9	10	11	12
	Credit	Debit	Balance	Credit	Debit	Balance	Credit	Debit	Balance	Credit	Debit	Balance
	United Kingdom			USA			Switzerland			Other		

C.2.6 DERIVADOS FINANCEIROS

Por sector institucional do investidor residente
Valores líquidos

FINANCIAL DERIVATIVES

By institutional sector of the resident investor
Net figures

Fonte / Source: Banco de Portugal

10^3 euros

		Total		Autoridades monetárias[1]		Administrações públicas[1]		Instituições financeiras monetárias[1]		Outros sectores residentes	
		Activos	Passivos	Activos	Passivos	Activos	Passivos	Activos	Passivos	Activos	Passivos
		1	2	3	4	5	6	7	8	9	10
01		3 446 030	-3 161 718	3 867	-6 083	753 093	-644 308	2 362 502	-2 072 764	326 569	-438 563
02		3 989 912	-3 999 684	7 644	-1 725	990 653	-795 272	2 478 154	-2 630 536	513 461	-572 150
03		4 188 976	-4 124 895	4 964	-371	743 166	-828 384	2 585 610	-2 491 243	855 235	-804 896
02	Jul	371 769	-445 255	1 906	0	27 546	-21 447	238 940	-294 799	103 378	-129 009
	Ago	649 076	-546 314	0	0	409 910	-274 040	176 696	-203 650	62 471	-68 625
	Set	368 501	-295 927	835	-506	80 368	-24 308	256 107	-216 060	31 191	-55 053
	Out	404 815	-503 286	684	0	150 009	-121 962	204 508	-250 192	49 614	-131 132
	Nov	217 767	-231 446	379	-102	28 151	-23 235	165 335	-173 548	23 902	-34 560
	Dez	359 160	-284 929	1 399	0	45 243	-29 953	237 333	-208 503	75 185	-46 473
03	Jan	271 662	-241 802	0	0	8 437	-28 034	239 249	-193 257	23 977	-20 511
	Fev	256 777	-321 409	776	-237	0	-88 679	207 094	-181 408	48 907	-51 085
	Mar	338 596	-326 739	999	0	15 989	-19 066	243 976	-258 927	77 632	-48 746
	Abr	245 845	-384 879	1 365	0	1 535	-50 873	191 228	-263 301	51 717	-70 705
	Mai	456 008	-463 231	0	0	89 412	-92 712	262 736	-256 676	103 860	-113 842
	Jun	406 374	-374 276	211	0	65 433	-63 750	270 547	-229 566	70 183	-80 960
	Jul	325 703	-294 094	287	0	88 497	-80 747	187 904	-172 592	49 015	-40 755
	Ago	446 017	-435 001	0	-134	117 241	-60 851	199 759	-248 220	129 017	-125 796
	Set	459 720	-326 264	0	0	116 297	-34 950	254 440	-176 988	88 983	-114 326
	Out	321 336	-358 869	643	0	81 226	-176 119	121 040	-124 573	118 428	-58 178
	Nov	215 457	-194 840	431	0	22 473	-3 709	142 863	-147 673	49 690	-43 459
	Dez	445 480	-403 491	252	0	136 626	-128 894	264 774	-238 063	43 827	-36 533

	1	2	3	4	5	6	7	8	9	10
	Assets	Liabilities	Assets	Liabilities	Assets	Liabilities	Assets	Liabilities	Assets	Liabilities
	Total		Monetary authorities[1]		General government[1]		Monetary financial institutions[1]		Other resident sectors	

(1) Sobre o conteúdo, ver notas no fim da publicação. / For information on coverage see notes at the end of this publication.

C.2.7.1 OUTRO INVESTIMENTO

Por sector institucional do investidor residente
Valores líquidos

OTHER INVESTMENT

By institutional sector of the resident investor
Net figures

Fonte / Source: Banco de Portugal

10^3 euros

		Total		Autoridades monetárias[1][2]		Administrações públicas[1]		Instituições financeiras monetárias[1]		Outros sectores residentes	
		Activos	Passivos	Activos	Passivos	Activos	Passivos	Activos	Passivos	Activos	Passivos
		1	2	3	4	5	6	7	8	9	10
01		-5 287 608	15 866 169	28 357	133 553	-50 920	-221 809	-1 272 310	15 610 478	-3 992 735	343 949
02		-2 463 376	9 400 378	-290 061	1 010 994	15 439	218 156	-674 668	9 488 608	-1 514 085	-1 317 380
03		-9 829 122	11 371 684	335 170	-5 618 318	5 314	-125 178	-7 679 997	17 523 289	-2 489 609	-408 110
02	Jul	-643 816	811 442	46 914	-776 731	5 038	94 763	-442 400	1 232 049	-253 369	261 361
	Ago	2 706 636	-2 377 408	-156 165	337 170	2 247	-118	2 680 784	-2 450 009	179 771	-264 451
	Set	-928 557	2 644 773	6 140	1 281 129	3 349	49 014	-858 887	1 280 514	-79 158	34 116
	Out	-1 445 006	3 318 727	-261 208	-2 333 634	-2 712	-67 397	-839 850	5 796 288	-341 236	-76 530
	Nov	1 702 078	-1 213 648	207 128	1 314 258	-537	-43 545	1 899 654	-2 449 161	-404 168	-35 200
	Dez	4 600 892	-6 923 869	-282 603	-1 173 263	1 506	158 164	4 278 349	-5 133 874	603 640	-774 896
03	Jan	-2 196 056	3 964 412	126 936	871 548	5 508	145 055	-2 300 758	2 687 101	-27 742	260 707
	Fev	-811 772	1 765 328	156 506	88 723	3 900	-108 652	-186 575	1 885 800	-785 603	-100 543
	Mar	-219 038	-605 727	115 349	213 921	-2 829	-274 018	-89 692	-257 969	-241 866	-287 661
	Abr	2 062 793	2 232 081	3 584	695 774	-2 371	128 921	2 204 125	1 328 064	-142 546	79 321
	Mai	-4 058 927	4 845 570	-24 861	402 702	-1 435	57 999	-3 903 560	4 614 709	-129 071	-229 839
	Jun	-1 472 423	1 323 608	129 986	-957 418	1 531	-42 162	-1 684 629	2 941 204	80 689	-618 016
	Jul	-2 081 671	796 080	-160 361	444 101	-607	11 608	-1 687 911	67 307	-232 792	273 064
	Ago	-270 183	180 713	174 196	180 561	-4 317	-61 556	-233 323	-320 403	-206 739	382 111
	Set	-4 564 588	3 894 963	-78 479	-2 123 019	5 490	219 840	-4 144 162	6 145 432	-347 438	-347 290
	Out	-3 254 480	1 745 179	72 268	1 819 346	3 643	-142 855	-3 581 626	-476 926	251 234	545 614
	Nov	-3 030 455	2 418 963	-130 954	850 554	-9 782	-109 604	-2 630 848	1 990 677	-258 871	-312 664
	Dez	10 067 679	-11 189 485	-49 001	-8 105 110	6 582	50 245	10 558 961	-3 081 708	-448 864	-52 912

	1	2	3	4	5	6	7	8	9	10
	Assets	Liabilities	Assets	Liabilities	Assets	Liabilities	Assets	Liabilities	Assets	Liabilities
	Total		Monetary authorities[1][2]		General goverment[1]		Monetary financial institutions[1]		Other resident sectors	

(1) Sobre o conteúdo, ver notas no fim da publicação. / For information on coverage see notes at the end of this publication.
(2) A partir de Janeiro de 1999, inclui os activos e passivos face a residentes na Área do euro ou denominados em euros, os quais deixaram de ser considerados "Activos de reserva"./ Since January 1999, it includes those assets and liabilities on euro area residents or denominated in euros, which can no longer be classifed as "Reserve assets".

C.2.7.2 OUTRO INVESTIMENTO
Autoridades monetárias[1][2], por tipo de instrumento
Valores líquidos

OTHER INVESTMENT
Monetary authorithies[1][2], by type of instrument
Net figures

Fonte / Source: Banco de Portugal

10^3 euros

		Activos			Passivos		
		Empréstimos / Numerário e depósitos			Empréstimos / Numerário e depósitos		
		De longo prazo	De curto prazo	Outros activos	De longo prazo	De curto prazo	Outros passivos
		1	2	3	4	5	6
01		0	28 357	0	-400 067	531 146	2 474
02		0	-290 061	0	-344	1 008 125	3 212
03		0	335 170	0	1 519 396	-7 137 712	-2
02	Jul	0	46 914	0	0	-776 731	0
	Ago	0	-156 165	0	0	337 198	-27
	Set	0	6 140	0	0	1 280 516	614
	Out	0	-261 208	0	0	-2 333 634	0
	Nov	0	207 128	0	0	1 314 273	-15
	Dez	0	-282 603	0	0	-1 175 792	2 529
03	Jan	0	126 936	0	16 444	854 355	749
	Fev	0	156 506	0	0	89 472	-749
	Mar	0	115 349	0	102 692	111 226	4
	Abr	0	3 584	0	92 089	603 685	0
	Mai	0	-24 861	0	287 599	114 952	151
	Jun	0	129 986	0	119 039	-1 075 852	-605
	Jul	0	-160 361	0	123 532	320 121	448
	Ago	0	174 196	0	125 599	54 962	0
	Set	0	-78 479	0	182 835	-2 305 854	0
	Out	0	72 268	0	203 180	1 616 165	0
	Nov	0	-130 954	0	96 167	754 387	0
	Dez	0	-49 001	0	170 221	-8 275 331	0

	1	2	3	4	5	6
	Long-term	Short-term	Other assets	Long-term	Short-term	Other liabilities
	Loans / Currency and deposits			Loans / Currency and deposits		
	Assets			Liabilities		

(1) Sobre o conteúdo, ver notas no fim da publicação. / For information on coverage see notes at the end of this publication.
(2) A partir de Janeiro de 1999, inclui os activos e passivos face a residentes na Área do euro ou denominados em euros, os quais deixaram de ser considerados "Activos de reserva"./ Since January 1999, in includes those assets and liabilities on euro area residents or denominated in euros, which can no longer be classified as "Reserve assets".

C.2.7.3 OUTRO INVESTIMENTO
Administrações públicas[1], por tipo de instrumento
Valores líquidos

OTHER INVESTMENT
General government[1], by type of instrument
Net figures

Fonte / Source: Banco de Portugal

10^3 euros

		Activos				Passivos			
			Empréstimos / Numerário e depósitos				Empréstimos / Numerário e depósitos		
		Créditos comerciais	De longo prazo	De curto prazo	Outros activos	Créditos comerciais	De longo prazo	De curto prazo	Outros passivos
		1	2	3	4	5	6	7	8
01		0	8 719	-59 639	0	0	-239 274	17 470	-5
02		0	27 006	-11 567	0	0	253 396	-35 240	0
03		0	11 489	-6 046	-129	0	-404 196	279 018	0
02	Jul	0	-12	5 051	0	0	11 545	83 218	0
	Ago	0	2 599	-353	0	0	11 460	-11 578	0
	Set	0	4 053	-705	0	0	4 838	44 176	0
	Out	0	34	-2 746	0	0	-45 805	-21 592	0
	Nov	0	967	-1 503	0	0	20 372	-63 918	0
	Dez	0	7 926	-6 420	0	0	190 161	-31 997	0
03	Jan	0	-3	5 511	0	0	15 120	129 936	0
	Fev	0	2 920	980	0	0	-44 702	-63 950	0
	Mar	0	86	-2 915	0	0	-205 606	-68 412	0
	Abr	0	2	-2 372	0	0	6 863	122 058	0
	Mai	0	1	-1 307	-129	0	10 498	47 501	0
	Jun	0	981	550	0	0	-2 792	-39 370	0
	Jul	0	-9	-598	0	0	3 158	8 450	0
	Ago	0	2 660	-6 976	0	0	28 431	-89 987	0
	Set	0	-594	6 084	0	0	3 855	215 985	0
	Out	0	-15	3 659	0	0	-81 641	-61 214	0
	Nov	0	-16	-9 766	0	0	17 359	-126 963	0
	Dez	0	5 477	1 105	0	0	-154 739	204 984	0

	1	2	3	4	5	6	7	8
	Trade credits	Long-term	Short-term	Other assets	Trade credits	Long-term	Short-term	Other liabilities
		Loans / Currency and deposits				Loans / Currency and deposits		
	Assets				Liabilities			

(1) Sobre o conteúdo, ver notas no fim da publicação. / For information on coverage see notes at the end of this publication.

C.2.7.4 OUTRO INVESTIMENTO / OTHER INVESTMENT

Instituições financeiras monetárias[1], por tipo de instrumento
Valores líquidos

Monetary financial institutions[1], by type of instrument
Net figures

		Activos			Passivos		
		Empréstimos / Numerário e depósitos			Empréstimos / Numerário e depósitos		
		De longo prazo	De curto prazo	Outros activos	De longo prazo	De curto prazo	Outros passivos
		1	2	3	4	5	6
01		-1 169 600	-102 674	-36	9 543 710	6 066 768	0
02		939 614	-1 614 282	0	9 074 933	413 715	-40
03		-700 064	-6 979 846	-87	12 969 362	4 553 924	3
02	Jul	135 214	-577 614	0	-115 573	1 347 662	-40
	Ago	828 968	1 851 815	0	-93 617	-2 356 391	0
	Set	426 669	-1 285 556	0	467 483	813 031	0
	Out	399 924	-1 239 774	0	580 307	5 215 981	0
	Nov	450 870	1 448 784	0	-228 014	-2 221 148	0
	Dez	250 239	4 028 110	0	2 141 047	-7 274 921	0
03	Jan	-282 455	-2 018 304	0	876 058	1 811 043	0
	Fev	-9 277	-177 283	-15	565 642	1 320 158	0
	Mar	-126 683	36 992	0	369 510	-627 479	0
	Abr	-259 086	2 463 211	0	1 350 198	-22 134	0
	Mai	350 137	-4 253 696	0	1 895 990	2 718 718	0
	Jun	141 527	-1 826 157	1	1 586 296	1 354 908	0
	Jul	34 215	-1 722 086	-40	1 741 538	-1 674 232	1
	Ago	-225 415	-7 909	0	909 252	-1 229 656	1
	Set	-578 031	-3 566 118	-12	453 310	5 692 122	0
	Out	26 049	-3 607 671	-4	1 733 381	-2 210 307	0
	Nov	134 347	-2 765 188	-7	962 602	1 028 075	0
	Dez	94 607	10 464 363	-9	525 584	-3 607 292	0

	1	2	3	4	5	6
	Long-term	Short-term	Other assets	Long-term	Short-term	Other liabilities
	Loans / Currency and deposits			Loans / Currency and deposits		
	Assets			Liabilities		

(1) Sobre o conteúdo, ver notas no fim da publicação. / For information on coverage see notes at the end of this publication.

C.2.7.5 OUTRO INVESTIMENTO / OTHER INVESTMENT

Outros sectores residentes, por tipo de instrumento
Valores líquidos

Other resident sectors, by type of instrument
Net figures

Fonte / Source: Banco de Portugal

10^3 euros

		Activos				Passivos			
			Empréstimos / Numerário e depósitos				Empréstimos / Numerário e depósitos		
		Créditos comerciais	De longo prazo	De curto prazo	Outros activos	Créditos comerciais	De longo prazo	De curto prazo	Outros passivos
		1	2	3	4	5	6	7	8
01		359 971	-58 382	-4 296 071	1 748	-337 874	847 447	-211 732	46 108
02		1 084 900	22 127	-2 286 046	-335 067	-1 632 800	517 067	-155 136	-46 512
03		-648 120	9 788	-1 414 655	-436 622	-1 360 048	864 094	58 189	29 655
02	Jul	227 200	5 819	-410 464	-75 925	-354 700	211 667	461 867	-57 473
	Ago	363 400	3 860	-68 403	-119 085	-341 500	87 753	1 490	-12 195
	Set	58 100	3 649	-110 992	-29 915	-56 600	192 204	-106 267	4 779
	Out	23 700	3 603	-324 877	-43 662	-121 100	45 392	-3 202	2 380
	Nov	88 900	4 291	-475 641	-21 718	-132 800	104 056	-8 292	1 836
	Dez	92 200	4 883	556 688	-50 131	-278 500	-96 652	-401 061	1 316
03	Jan	117 720	224	-159 242	13 555	-251 331	551 670	-40 060	428
	Fev	-54 383	393	-729 412	-2 201	-154 015	30 855	21 601	1 015
	Mar	-19 132	377	-221 922	-1 189	-214 071	-97 586	17 894	6 102
	Abr	-21 420	5 631	-100 816	-25 941	37 810	57 016	-19 873	4 368
	Mai	-96 579	-136	4 160	-36 515	-158 616	-71 652	-111	540
	Jun	-3 163	2 017	90 497	-8 663	-67 040	-554 223	-205	3 451
	Jul	-220 438	278	75 007	-87 639	-146 359	420 778	-2 667	1 311
	Ago	-128 297	55	56 006	-134 502	252 910	116 981	9 866	2 355
	Set	-114 862	-433	-212 542	-19 601	-230 981	-198 572	79 112	3 151
	Out	8 073	72	290 422	-47 333	-131 532	697 649	-21 245	741
	Nov	-143 269	2 419	-93 363	-24 659	-216 849	-78 585	-20 607	3 378
	Dez	27 632	-1 111	-413 451	-61 934	-79 973	-10 238	34 484	2 815

	1	2	3	4	5	6	7	8
	Trade credits	Long-term	Short-term	Other assets	Trade credits	Long-term	Short-term	Other liabilities
		Loans / Currency and deposits				Loans / Currency and deposits		
	Assets				Liabilities			

C.2.8 ACTIVOS DE RESERVA[1]
Valores líquidos

RESERVE ASSETS[1]
Net figures

Fonte / Source: Banco de Portugal

10^3 euros

		Total	Ouro monetário	Direitos de saque especiais	Posição de reserva no FMI	Activos cambiais[2]				Outros activos
						Total	Numerário e depósitos	Títulos	Derivados financeiros	
		1	2	3	4	5	6	7	8	9
01		-969 770	-164	-12 481	-88 474	-868 651	-318 945	-556 406	6 700	0
02		-1 114 856	156 414	-11 784	-41 262	-1 218 225	-521 836	-729 716	33 328	0
03		5 798 323	775 389	-6 619	-72 935	5 102 487	426 567	4 649 244	26 676	0
02	Jul	-126 309	0	0	27 978	-154 287	-91 361	-74 304	11 378	0
	Ago	132 102	0	-2 630	-2 633	137 364	644 939	-509 952	2 378	0
	Set	-283 621	0	-504	27	-283 144	-383 583	98 977	1 462	0
	Out	29 269	0	0	0	29 269	-1 894	28 204	2 959	0
	Nov	610	0	-2 227	0	2 837	-54 659	52 590	4 905	0
	Dez	39 747	156 826	-2 569	17 071	-131 581	-2 734	-129 314	467	0
03	Jan	1 052 035	-90	0	0	1 052 125	-78 003	1 130 128	0	0
	Fev	1 890 308	313 748	-1 836	0	1 578 396	-400 514	1 973 345	5 564	0
	Mar	259 524	-53	-4	-31 420	291 001	-83 988	373 666	1 324	0
	Abr	242 853	461 631	0	942	-219 720	136 948	-364 669	8 001	0
	Mai	356 065	-137	-1 781	48	357 935	500 027	-142 092	0	0
	Jun	648 303	38	664	-43 056	690 657	-448 859	1 138 410	1 106	0
	Jul	178 971	-142	-492	0	179 605	298 519	-120 608	1 694	0
	Ago	90 249	90	-1 613	0	91 772	-143 418	234 652	538	0
	Set	331 430	169	0	47 900	283 361	129 662	153 141	558	0
	Out	293 801	3	0	0	293 798	105 457	185 814	2 526	0
	Nov	148 250	47	-1 556	-11	149 771	309 516	-164 140	4 394	0
	Dez	306 535	85	0	-47 337	353 787	101 220	251 598	970	0

	1	2	3	4	5	6	7	8	9
	Total	Monetary gold	Special drawing rights	Reserve position in the IMF	Total	Currency and deposits	Securities	Financial derivatives	Other assets
					Foreign exchange[2]				

(1) A partir de Janeiro de 1999 são considerados activos de reserva apenas os activos do Banco de Portugal face a não residentes da área do euro e denominados em moedas de países fora desta área, havendo lugar a uma quebra de série. / From January 1999 onwards, reserve assets include only Banco de Portugal claims on non- euro area residents denominated in non-euro area currencies, thus implying a break in the series.
(2) A partir de Janeiro 1999, inclui apenas os activos sobre não residentes na área do euro em moedas de países fora da área do euro. / From January 1999 onwards, includes only assets on non-euro area residents in non-euro area currencies.

C.3.1 POSIÇÃO DE INVESTIMENTO INTERNACIONAL
Principais componentes

INTERNATIONAL INVESTMENT POSITION
Main items

Fonte / Source: Banco de Portugal

10^3 euros

		Total	Investimento directo[1]			Investimento de carteira			Derivados financeiros[3]	Outro investimento[4]			Activos de reserva
			Total	De Portugal no exterior	Do exterior em Portugal	Total	Activos[2]	Passivos		Total	Activos	Passivos	
		1	2	3	4	5	6	7	8	9	10	11	12
99	Set	-34 454 896	-13 543 718	9 545 138	23 088 856	-12 398 865	35 103 398	47 502 263	430 050	-22 303 377	59 562 057	81 865 434	13 361 014
	Dez	-35 872 134	-13 753 964	10 283 315	24 037 278	-15 188 609	36 292 151	51 480 760	639 885	-21 604 497	59 124 205	80 728 702	14 035 051
00	Mar	-40 914 063	-12 117 902	15 395 431	27 513 333	-17 334 200	38 636 241	55 970 441	623 964	-26 653 913	64 714 937	91 368 849	14 567 988
	Jun	-44 526 225	-13 755 131	15 638 147	29 393 278	-14 195 763	38 662 469	52 858 232	664 248	-31 793 935	65 454 786	97 248 721	14 554 356
	Set	-44 408 353	-13 536 181	18 213 243	31 749 424	-12 226 305	40 595 315	52 821 620	723 211	-35 165 697	67 694 077	102 859 774	15 796 618
	Dez	-45 012 220	-12 757 192	18 452 281	31 209 473	-12 629 424	43 698 881	56 328 305	574 918	-35 489 625	72 111 003	107 600 628	15 289 103
01	Mar	-48 731 304	-10 096 253	22 317 022	32 413 275	-12 206 515	45 626 114	57 832 629	583 462	-42 709 973	71 064 572	113 774 545	15 697 975
	Jun	-47 942 049	-10 680 440	25 889 250	36 569 691	-9 203 230	47 743 815	56 947 045	536 521	-45 195 958	74 417 792	119 613 750	16 601 058
	Set	-46 139 800	-7 790 862	26 057 110	33 847 973	-11 227 349	47 483 374	58 710 723	690 454	-44 390 622	72 948 640	117 339 263	16 578 579
	Dez	-51 989 339	-12 575 193	26 654 636	39 229 829	-10 301 130	52 101 296	62 402 426	844 863	-47 070 299	77 666 540	124 736 840	17 112 420
02	Mar	-52 741 852	-13 653 185	26 883 622	40 536 807	-7 581 964	55 258 020	62 839 984	584 026	-50 213 142	79 831 301	130 044 443	18 122 413
	Jun	-55 450 369	-13 402 082	26 998 037	40 400 119	-8 408 009	54 692 293	63 100 302	406 215	-50 986 631	84 009 104	134 995 735	16 940 137
	Set	-54 092 734	-11 241 057	29 579 135	40 820 192	-7 409 352	57 038 240	64 447 593	596 342	-53 577 306	82 835 138	136 412 444	17 538 639
	Dez	-57 187 831	-10 799 414	30 391 743	41 191 157	-10 554 970	59 215 635	69 770 605	437 737	-53 150 003	76 950 415	130 100 418	16 878 820
03	Mar	-60 951 338	-10 633 651	29 618 084	40 251 735	-8 414 967	63 527 385	71 942 352	305 069	-55 218 808	78 999 889	134 218 698	13 011 019
	Jun	-64 498 187	-11 030 042	29 609 909	40 639 950	-5 142 664	67 961 665	73 104 330	111 233	-59 798 762	81 787 029	141 585 791	11 362 048
	Set	-64 751 354	-11 892 095	30 618 754	42 510 848	-6 390 119	71 416 552	77 806 671	163 065	-57 767 024	88 352 097	146 119 121	11 134 820
	Dez	-64 583 687	-11 864 128	30 517 065	42 381 193	-8 499 073	75 493 579	83 992 653	-408 791	-53 957 552	83 474 575	137 432 127	10 145 857

	1	2	3	4	5	6	7	8	9	10	11	12
	Total	Total	Portuguese investment abroad	Foreign investment in Portugal	Total	Assets[2]	Liabilities	Financial derivatives[3]	Total	Assets	Liabilities	Reserve assets
		Direct investment[1]			Portfolio investment				Other investment[4]			

(1) Estimativas trimestrais calculadas pelo Banco de Portugal com base na acumulação de fluxos mensais e nos últimos dados anuais obtidos através dos Inquéritos ao Investimento Directo. / Quarterly estimates by Banco de Portugal based on the available monthly figures on transactions and on the available annual figures obtained from the Direct Investment Surveys.
(2) Estimativas trimestrais calculadas pelo Banco de Portugal com base na acumulação de fluxos mensais e nos últimos dados anuais obtidos através do "Inquérito ao stock de títulos estrangeiros na posse de residentes"./ Quarterly estimates by Banco de Portugal based on the available monthly figures on transactions and on the available annual figures obtained from the "Survey on stocks of foreign securities held by residents".
(3) Valores líquidos. / Net figures.
(4) Inclui, em algumas componentes, estimativas trimestrais calculadas pelo Banco de Portugal com base na acumulação de fluxos mensais. / For some items includes estimates by Banco de Portugal based on accummulation of monthly flows.

C.3.2 INVESTIMENTO DIRECTO[1]
Por tipo de operação
Posições em fim de período

DIRECT INVESTMENT[1]
By type of operation
End-of-period positions

Fonte / Source: Banco de Portugal

10^3 euros

		De Portugal no exterior					Do exterior em Portugal				
		Total	No capital de empresas e lucros reinvestidos		Outros capitais		Total	No capital de empresas e lucros reinvestidos		Outros capitais	
			Disponibilidades sobre afiliadas	Responsabilidades sobre afiliadas	Disponibilidades sobre afiliadas	Responsabilidades sobre afiliadas		Disponibilidades sobre investidores directos	Responsabilidades face a investidores directos	Disponibilidades sobre investidores directos	Responsabilidades face a investidores directos
		1	2	3	4	5	6	7	8	9	10
99	Set	9 545 138	9 317 800	3 479	2 703 740	2 472 923	23 088 856	56 629	20 260 059	1 136 136	4 021 563
	Dez	10 283 315	9 526 175	3 497	3 202 392	2 441 756	24 037 278	1 489	20 975 694	1 642 785	4 705 858
00	Mar	15 395 431	14 720 425	3 485	4 167 447	3 488 956	27 513 333	601	23 992 126	1 651 042	5 172 850
	Jun	15 638 147	16 377 323	3 487	4 328 126	5 063 814	29 393 278	601	25 032 801	1 055 087	5 416 166
	Set	18 213 243	17 256 571	3 487	4 203 524	3 243 364	31 749 424	601	26 674 284	1 450 561	6 526 302
	Dez	18 452 281	17 838 366	2 861	4 529 323	3 912 548	31 209 473	601	27 729 465	2 052 751	5 533 360
01	Mar	22 317 022	19 315 137	2 267	6 424 660	3 420 508	32 413 275	1 441	28 751 633	2 216 649	5 879 731
	Jun	25 889 250	23 205 870	1 673	6 316 214	3 631 160	36 569 691	1 441	29 222 911	2 178 355	9 526 575
	Set	26 057 110	23 871 325	1 079	6 374 907	4 188 043	33 847 973	1 441	29 798 961	5 925 882	9 976 334
	Dez	26 654 636	24 350 172	760	6 592 926	4 287 702	39 229 829	1 441	30 632 337	2 303 332	10 902 264
02	Mar	26 883 622	24 387 423	760	6 607 941	4 110 982	40 536 807	1 441	31 685 573	2 198 481	11 051 157
	Jun	26 998 037	24 326 361	760	6 720 335	4 047 899	40 400 119	1 441	31 356 502	2 327 910	11 372 967
	Set	29 579 135	26 823 452	1 301	6 788 193	4 031 207	40 820 192	1 441	31 753 652	2 257 414	11 325 395
	Dez	30 391 743	26 042 331	1 301	7 670 686	3 319 973	41 191 157	1 489	32 270 083	2 496 022	11 418 585
03	Mar	29 618 084	25 860 037	1 301	7 104 108	3 344 760	40 251 735	1 489	31 274 301	2 838 261	11 817 184
	Jun	29 609 909	25 850 594	1 301	7 181 950	3 421 334	40 639 950	1 527	31 981 137	3 143 018	11 803 359
	Set	30 618 754	26 830 075	1 399	7 265 182	3 475 104	42 510 848	1 527	33 509 281	3 238 054	12 241 148
	Dez	30 517 065	26 987 635	1 399	6 903 607	3 372 778	42 381 193	1 539	34 062 971	3 560 084	11 879 844

	1	2	3	4	5	6	7	8	9	10
	Total	Claims on affiliated enterprises	Liabilities to affiliated enterprises	Claims on affiliated enterprises	Liabilities to affiliated enterprises	Total	Claims on direct investors	Liabilities to direct investors	Claims on direct investors	Liabilities to direct investors
		Equity capital and reinvested earnings		Other capital			Equity capital and reinvested earnings		Other capital	

C.3.3.1 INVESTIMENTO DE CARTEIRA - ACTIVOS[1]

Por tipo de instrumento e por sector institucional do investidor residente
Posições em fim de período

PORTFOLIO INVESTMENT - ASSETS[1]

By type of instrument and institutional sector of the resident investor
End-of-period positions

Fonte: Banco de Portugal

10^3 euros

		Total	Títulos de participação no capital[2]				Obrigações[3]				Instrumentos do mercado monetário[4]			
			Autoridades monetárias[5][6]	Administrações públicas[5]	Instituições financeiras monetárias[5]	Outros sectores residentes	Autoridades monetárias[5][6]	Administrações públicas[5]	Instituições financeiras monetárias[5]	Outros sectores residentes	Autoridades monetárias[5][6]	Administrações públicas[5]	Instituições financeiras monetárias[5]	Outros sectores residentes
		1	2	3	4	5	6	7	8	9	10	11	12	13
99	Set	35 103 398	0	12 600	2 017 800	4 257 809	2 739 008	241 585	5 216 240	16 068 061	3 517 225	35 148	515 240	482 682
	Dez	36 292 151	0	12 634	1 543 570	5 637 147	2 335 993	218 281	5 852 931	14 768 161	3 682 848	0	74 451	2 166 135
00	Mar	38 636 241	0	53 421	1 714 589	6 850 816	2 534 045	375 030	5 136 685	15 956 752	3 754 348	0	90 655	2 169 900
	Jun	38 662 469	0	91 644	1 530 914	6 326 879	2 237 398	344 089	4 368 598	17 908 573	4 578 870	0	83 943	1 191 561
	Set	40 595 315	0	130 896	1 761 429	6 666 772	2 523 626	454 981	5 091 115	18 516 316	4 225 751	7	78 365	1 146 056
	Dez	43 698 881	0	153 083	1 517 461	6 522 618	2 402 950	540 009	4 810 483	22 008 469	4 218 509	32	289 196	1 236 071
01	Mar	45 626 114	0	143 637	1 472 512	6 589 055	2 312 463	702 744	4 662 431	23 835 593	4 378 890	20	246 812	1 281 956
	Jun	47 743 815	0	144 128	1 388 338	6 763 614	2 063 734	883 816	5 052 570	24 722 209	4 498 422	373 951	477 300	1 375 734
	Set	47 483 374	0	220 472	1 179 379	6 141 012	2 244 572	882 883	4 939 801	25 953 834	4 118 438	180 147	496 029	1 126 807
	Dez	52 101 296	0	332 224	1 298 084	6 943 603	1 995 806	1 066 611	5 494 802	28 837 660	4 193 509	73 989	518 221	1 346 787
02	Mar	55 258 020	0	363 293	1 539 330	7 345 056	1 650 281	1 105 808	6 079 493	30 298 463	4 450 549	260 892	469 682	1 695 174
	Jun	54 692 293	0	345 563	1 394 053	6 630 100	1 791 511	1 159 221	5 337 365	31 621 205	4 241 043	192 193	408 761	1 571 278
	Set	57 038 240	0	307 481	1 248 602	6 088 606	2 243 026	1 291 748	6 017 370	33 859 954	3 646 912	190 229	398 655	1 745 657
	Dez	59 215 635	0	335 061	1 234 455	6 363 316	1 829 298	1 405 720	6 455 349	35 009 401	3 861 134	166 959	444 136	2 110 807
03	Mar	63 527 385	0	309 449	1 303 164	5 952 500	3 998 202	1 472 055	7 306 354	35 301 290	4 710 091	179 066	609 000	2 386 214
	Jun	67 961 665	0	391 464	1 458 925	6 410 032	3 844 678	1 504 632	7 382 290	37 532 784	6 100 900	170 493	678 071	2 487 396
	Set	71 416 552	0	460 824	1 471 731	6 522 601	3 679 860	1 476 267	8 680 343	39 112 685	6 601 913	196 195	614 411	2 599 723
	Dez	75 493 579	0	553 915	1 512 981	7 000 838	2 752 911	1 461 798	11 388 800	39 272 256	8 056 445	183 241	820 387	2 490 009

	1	2	3	4	5	6	7	8	9	10	11	12	13
	Total	Monetary authorities[5][6]	General government[5]	Monetary financial institutions[5]	Other resident sectors	Monetary authorities[5][6]	General government[5]	Monetary financial institutions[5]	Other resident sectors	Monetary authorities[5][6]	General government[5]	Monetary financial institutions[5]	Other resident sectors
		Equity securities[2]				Bonds and notes[3]				Money market instruments[4]			

(1) Estimativas trimestrais calculadas pelo Banco de Portugal com base na acumulação de fluxos mensais e nos últimos dados anuais obtidos através do "Inquérito ao stock de títulos estrangeiros na posse de residentes"./ Quarterly estimates by Banco de Portugal based on the available monthly figures on transactions and on the available annual figures obtained from the "Survey on stocks of foreign securities held by residents".
(2) Inclui, nomeadamente, acções, unidades de participação em fundos de investimento e outros títulos de participação no capital, como os *Depositary Receipts*. / Includes, namely, shares, stocks, investment trust units and other participation or similar documents, such as "Depositary Receipts".
(3) Inclui obrigações e outros títulos de dívida pública ou privada, tais como, certificados de depósito de prazo superior a um ano, títulos de participação e outros títulos de dívida de prazo superior a um ano . / Includes bonds and notes and public or private debt securities, such as negotiable certificates of deposit with maturities of more than one year, participation certificates and other securities with maturities of more than one year.
(4) Inclui, nomeadamente, bilhetes do Tesouro, papel comercial, certificados de depósito não superior a um ano e outros títulos de prazo não superior a um ano. / Includes, namely, Treasury bills, commercial paper, negociable certificates of deposit (with original maturities of one year or less) and other securities with maturities of one year or less.
(5) Sobre o conteúdo, ver notas no fim da publicação. / For information on coverage see notes at the end of this publication.
(6) A partir de Janeiro de 1999, inclui as aplicações em títulos em euros ou emitidos por residentes na Área do euro, as quais deixaram de ser consideradas "Activos de reserva"./ Since January 1999 it includes transactions on securities denominated in euros or issued by euro area residents, which can no longer be classified as "Reserve assets".

C.3.3.2 INVESTIMENTO DE CARTEIRA - PASSIVOS

Por tipo de instrumento e por sector institucional do emitente residente
Posições em fim de período

PORTFOLIO INVESTMENT- LIABILITIES

By type of instrument and institutional sector of the resident issuer
End-of-period positions

Fonte / Source: Banco de Portugal

10^3 euros

		Total	Títulos de participação no capital[1]		Obrigações[2]						Instrumentos do mercado monetário[3]					
			Instituições financeiras monetárias[4]	Outros sectores residentes	Autoridades monetárias[4]	Administrações públicas[4]			Instituições financeiras monetárias[4]	Outros sectores residentes	Autoridades monetárias[4]	Administrações públicas[4]			Instituições financeiras monetárias[4]	Outros sectores residentes
						Total	Emissões no mercado interno	Emissões no mercado externo				Total	Emissões no mercado interno	Emissões no mercado externo		
		1	2	3	4	5	6	7	8	9	10	11	12	13	14	15
99	Set	47 502 263	4 709 830	11 381 835	0	25 966 413	12 079 718	13 886 695	3 285 499	417 727	0	2 003	0	2 003	1 632 895	106 062
	Dez	51 480 760	4 767 731	14 630 173	0	25 200 253	11 188 687	14 011 566	3 092 760	1 324 678	0	601 549	0	601 549	1 759 843	103 774
00	Mar	55 970 441	4 942 220	16 475 096	0	28 029 637	14 098 896	13 930 742	3 585 653	1 216 926	0	598 470	0	598 470	1 021 786	100 653
	Jun	52 858 232	4 764 829	14 055 730	0	28 060 665	14 594 214	13 466 452	2 719 069	1 087 149	0	144 367	0	144 367	1 927 297	99 126
	Set	52 821 620	4 804 348	13 784 639	0	28 354 519	14 575 211	13 779 308	2 602 790	990 946	0	118 556	0	118 556	2 067 009	98 812
	Dez	56 328 305	4 986 501	15 295 991	0	28 610 131	14 981 607	13 628 524	4 339 344	1 015 405	0	461 067	0	461 067	1 520 485	99 381
01	Mar	57 832 629	5 028 561	14 833 396	0	28 584 272	16 014 901	12 569 371	4 951 935	1 994 239	0	589	0	589	1 503 511	936 127
	Jun	56 947 045	4 462 717	12 888 160	0	28 837 509	16 546 439	12 291 070	6 171 250	1 967 288	0	324 006	0	324 006	1 363 691	932 426
	Set	58 710 723	4 044 933	11 409 637	0	30 742 949	18 342 060	12 400 889	6 652 817	2 020 847	0	1 353 413	0	1 353 413	1 204 199	1 281 929
	Dez	62 402 426	4 399 556	13 307 457	0	30 940 740	18 796 146	12 144 594	6 503 022	1 999 292	0	2 244 850	0	2 244 850	1 126 847	1 880 663
02	Mar	62 839 984	4 665 711	13 336 931	0	31 718 185	20 525 611	11 192 574	7 401 093	2 229 694	0	673 664	0	673 664	859 414	1 955 292
	Jun	63 100 302	4 080 680	12 499 542	0	34 032 750	23 010 173	11 022 577	7 322 845	2 224 125	0	10 743	0	10 743	711 968	2 217 648
	Set	64 447 593	3 021 998	9 686 218	0	37 436 549	25 952 449	11 484 100	6 734 512	2 318 923	0	718 130	0	718 129	658 700	3 872 562
	Dez	69 770 605	3 303 447	13 299 378	0	38 108 639	26 847 062	11 261 578	6 169 598	2 442 706	0	313 277	0	313 276	1 136 667	4 996 893
03	Mar	71 942 352	3 232 473	12 868 962	0	40 393 962	29 169 172	11 224 790	7 787 252	2 497 045	0	31 900	0	31 900	1 281 907	3 848 851
	Jun	73 104 330	3 668 406	13 633 926	0	40 590 837	29 318 446	11 272 391	7 738 462	2 529 219	0	1 064 876	0	1 064 876	461 046	3 417 556
	Set	77 806 671	3 864 681	16 352 620	0	40 041 897	29 654 354	10 387 543	7 597 951	2 502 825	0	4 214 046	1 741 763	2 472 282	830 484	2 402 168
	Dez	83 992 653	3 969 687	23 188 496	0	40 325 065	31 064 297	9 260 767	5 688 374	4 445 985	0	2 923 113	2 916 937	6 176	1 406 947	2 044 987

	1	2	3	4	5	6	7	8	9	10	11	12	13	14	15
	Total	Monetary financial institutions[4]	Other resident sectors	Monetary authorities[4]	Total	Issued in the domestic market	Issued in the external market	Monetary financial institutions[4]	Other resident sectors	Monetary authorities[4]	Total	Issued in the domestic market	Issued in the external market	Monetary financial institutions[4]	Other resident sectors
					General government[4]						General government[4]				
		Equity securities[1]		Bonds and notes[2]						Money market instruments[3]					

(1) Inclui, nomeadamente, acções, unidades de participação em fundos de investimento e outros títulos de participação no capital, como os *Depositary Receipts*. / Includes, namely, shares, stocks, investment trust units and other participation or similar documents, such as "Depositary Receipts".
(2) Inclui obrigações e outros títulos de dívida pública ou privada, tais como, certificados de depósito de prazo superior a um ano, títulos de participação e outros títulos de dívida de prazo superior a um ano . / Includes bonds and notes and public or private debt securities, such as negotiable certificates of deposit with maturities of more than one year, participation certificates and other securities with maturities of more than one year.
(3) Inclui, nomeadamente, bilhetes do Tesouro, papel comercial, certificados de depósito não superior a um ano e outros títulos de prazo não superior a um ano. / Includes, namely, Treasury bills, commercial paper, negociable certificates of deposit (with original maturities of one year or less) and other securities with maturities of one year or less.
(4) Sobre o conteúdo, ver notas no fim da publicação. / For information on coverage see notes at the end of this publication.

C.3.3.3 INVESTIMENTO DE CARTEIRA - PASSIVOS

Por zona económica e país de origem
Posições em fim de período

PORTFOLIO INVESTMENT - LIABILITIES

By economic area and country of origin
End-of-period positions

Fonte / Source: Banco de Portugal

10^3 euros

		OCDE													Off-shores[a]	Resto do Mundo
		Total	União Europeia								Outros					
			Total	Área do euro					Reino Unido	Outros	EUA	Suíça	Outros			
				Total	Alemanha	Espanha	França	Outros								
		1	2	3	4	5	6	7	8	9	10	11	12		13	14
99	Set	46 154 687	37 328 269	21 766 865	9 010 422	1 102 279	5 443 794	6 210 369	15 352 707	208 698	5 876 088	960 170	1 990 160		1 069 880	277 696
	Dez	49 782 636	39 912 540	22 908 721	9 278 651	1 170 952	5 449 429	7 009 689	16 787 511	216 308	6 646 023	1 135 532	2 088 541		1 397 346	300 778
00	Mar	54 128 297	43 825 563	25 782 213	10 098 367	1 244 354	5 319 289	9 120 202	17 823 939	219 410	7 053 908	1 102 620	2 146 207		1 596 813	245 331
	Jun	50 185 289	41 343 764	25 083 144	10 053 844	1 209 452	4 829 260	8 990 588	16 038 605	222 016	6 022 989	740 258	2 078 277		2 460 198	212 745
	Set	50 346 078	41 369 626	25 398 616	9 861 888	1 339 889	5 061 192	9 135 647	15 748 023	222 987	5 924 903	868 915	2 182 634		2 236 415	239 127
	Dez	53 994 801	45 065 985	27 717 757	10 341 426	1 767 106	5 164 145	10 445 080	17 137 950	210 278	6 408 138	406 412	2 114 266		2 081 688	251 817
01	Mar	55 700 744	45 220 656	27 584 667	9 805 526	2 035 478	5 482 089	10 261 574	17 428 209	207 780	7 152 682	1 473 463	1 853 942		1 881 545	250 340
	Jun	54 566 980	44 657 896	27 080 795	9 953 786	1 931 608	5 407 596	9 787 805	17 407 892	169 209	6 650 611	1 395 995	1 862 477		2 115 003	265 062
	Set	56 225 232	46 845 697	28 252 648	10 492 267	1 810 707	5 678 108	10 271 566	18 417 930	175 118	5 974 224	1 559 808	1 845 503		2 218 169	267 323
	Dez	59 718 892	50 495 966	30 156 359	10 825 737	1 860 094	5 920 460	11 550 067	20 177 394	162 213	5 679 216	1 724 476	1 819 234		2 370 897	312 637
02	Mar	60 178 859	50 388 808	32 434 121	10 925 450	2 208 339	6 099 815	13 200 517	17 819 810	134 878	6 536 273	2 022 458	1 231 321		2 279 648	381 477
	Jun	60 631 792	50 878 199	34 692 879	11 308 947	2 647 730	6 220 661	14 515 541	16 044 259	141 060	6 461 268	2 120 415	1 171 909		2 114 722	353 788
	Set	62 227 196	52 649 839	37 625 645	11 974 548	2 502 074	6 328 124	16 820 900	14 893 200	130 993	6 074 685	2 277 080	1 225 592		1 900 518	319 879
	Dez	66 929 892	56 478 802	41 247 852	12 015 870	2 560 098	6 445 763	20 226 122	15 102 437	128 512	6 904 049	2 343 568	1 203 474		2 499 998	340 716
03	Mar	68 371 747	57 812 446	43 180 278	12 302 338	2 713 361	6 600 163	21 564 417	14 487 753	144 414	6 821 410	2 541 988	1 195 903		3 239 085	331 520
	Jun	69 327 225	58 395 846	42 873 184	12 643 975	3 007 807	6 967 992	20 253 410	15 400 153	122 508	6 907 609	2 836 600	1 187 171		3 433 371	343 734
	Set	74 082 127	62 793 646	45 833 776	12 628 318	3 221 707	7 481 535	22 502 217	16 817 720	142 150	7 120 092	3 008 582	1 159 806		3 400 957	323 587
	Dez	80 468 247	68 218 604	52 801 555	13 790 738	3 116 802	7 870 566	28 023 449	15 196 038	221 011	7 951 010	3 041 770	1 256 863		2 758 920	765 485

	1	2	3	4	5	6	7	8	9	10	11	12	13	14
	Total	Total	Total	Germany	Spain	France	Other	United Kingdom	Other	USA	Switzerland	Other	Off-shores[a]	Rest of the World
			Euro area											
		European Union								Other				
	OECD													

C.3.4.1 OUTRO INVESTIMENTO[1]

Por sector institucional do investidor residente
Posições em fim de período

OTHER INVESTMENT[1]

By institutional sector of the resident investor
End-of-period positions

Fonte: Banco de Portugal

10^3 euros

		Total		Autoridades monetárias[2][3]		Administrações públicas[3]		Instituições financeiras monetárias[3]		Outros sectores residentes	
		Activos	Passivos	Activos	Passivos	Activos	Passivos	Activos	Passivos	Activos	Passivos
		1	2	3	4	5	6	7	8	9	10
99	Set	59 562 057	81 865 434	1 382 907	2 954 495	63 066	2 570 487	38 649 749	57 222 870	19 466 335	19 117 582
	Dez	59 124 205	80 728 702	1 471 750	2 719 424	65 643	2 103 855	39 506 650	57 558 334	18 080 163	18 347 089
00	Mar	64 714 937	91 368 849	1 531 230	7 296 896	72 090	2 152 618	43 852 084	63 100 436	19 259 534	18 818 899
	Jun	65 454 786	97 248 721	1 542 017	8 043 429	80 584	2 238 999	42 768 225	68 422 620	21 063 961	18 543 674
	Set	67 694 077	102 859 774	1 724 013	7 848 904	77 075	2 239 969	43 213 815	73 061 141	22 679 174	19 709 759
	Dez	72 111 003	107 600 628	1 469 468	8 028 278	79 956	2 070 165	48 451 010	77 768 866	22 110 570	19 733 318
01	Mar	71 064 572	113 774 545	1 561 831	8 162 989	139 481	2 224 752	47 072 927	84 154 599	22 290 333	19 232 205
	Jun	74 417 792	119 613 750	1 461 064	9 655 123	130 726	2 080 804	49 896 274	88 184 801	22 929 728	19 693 022
	Set	72 948 640	117 339 263	1 504 569	9 076 778	127 030	2 061 059	48 482 044	86 302 374	22 834 998	19 899 053
	Dez	77 666 540	124 736 840	1 452 911	8 262 430	133 682	1 871 894	50 488 467	94 329 881	25 591 481	20 272 635
02	Mar	79 831 301	130 044 443	1 571 173	10 980 795	130 782	1 928 948	52 620 230	97 302 430	25 509 115	19 832 270
	Jun	84 009 104	134 995 735	1 292 786	10 145 592	124 790	1 862 416	56 007 089	103 313 068	26 584 439	19 674 659
	Set	82 835 138	136 412 444	1 392 787	11 029 530	129 322	2 010 912	54 830 510	103 648 953	26 482 519	19 723 049
	Dez	76 950 415	130 100 418	1 722 109	8 605 803	130 641	2 041 097	48 657 746	100 689 630	26 439 919	18 763 888
03	Mar	78 999 889	134 218 698	1 315 382	9 653 583	123 913	1 786 794	50 118 857	104 218 401	27 441 737	18 559 919
	Jun	81 787 029	141 585 791	1 192 231	9 666 604	126 097	1 902 654	52 919 278	112 354 211	27 549 422	17 662 322
	Set	88 352 097	146 119 121	1 259 175	8 146 098	135 614	2 076 121	58 872 135	117 908 786	28 085 172	17 988 115
	Dez	83 474 575	137 432 127	1 359 818	2 601 538	135 179	1 854 005	53 621 793	114 899 562	28 357 785	18 077 022

	1	2	3	4	5	6	7	8	9	10
	Assets	Liabilities	Assets	Liabilities	Assets	Liabilities	Assets	Liabilities	Assets	Liabilities
	Total		Monetary authorities[2][3]		General government[3]		Monetary financial institutions[3]		Other resident sectors	

(1) Inclui, em algumas componentes, estimativas trimestrais calculadas pelo Banco de Portugal com base na acumulação de fluxos mensais. / For some items includes estimates by Banco de Portugal based on accummulation of monthly flows.
(2) A partir de Janeiro de 1999, inclui os activos e passivos face a residentes na Área do euro ou denominados em euros, os quais deixaram de ser considerados "Activos de reserva./ Since January 1999, it includes those assets and liabilities on euro area residents or denominated in euros, which can no longer be classified as "Reserve assets".
(3) Sobre o conteúdo, ver notas no fim da publicação. / For information on coverage see notes at the end of this publication.

C.3.4.2 OUTRO INVESTIMENTO / OTHER INVESTMENT

Autoridades monetárias[(1)(2)], por tipo de instrumento
Posições em fim de período

Monetary authorities [(1)(2)], by type of instrument
End-of-period positions

Fonte / Source: Banco de Portugal

10^3 euros

		Activos			Passivos		
		Empréstimos / numerário e depósitos		Outros activos	Empréstimos / numerário e depósitos		Outros passivos
		De curto prazo	De longo prazo		De curto prazo	De longo prazo	
		1	2	3	4	5	6
99	Set	1 273 826	0	109 081	2 954 495	0	0
	Dez	1 362 668	0	109 081	2 658 631	60 792	0
00	Mar	1 422 148	0	109 081	7 069 481	227 415	0
	Jun	1 432 913	0	109 104	7 303 529	739 899	0
	Set	1 614 909	0	109 104	7 042 232	806 672	0
	Dez	1 360 364	0	109 104	7 648 652	379 626	0
01	Mar	1 452 727	0	109 104	7 811 404	351 585	0
	Jun	1 351 960	0	109 104	9 604 211	50 912	0
	Set	1 395 465	0	109 104	9 039 631	37 147	0
	Dez	1 343 807	0	109 104	8 262 430	0	0
02	Mar	1 462 069	0	109 104	10 980 795	0	0
	Jun	1 183 681	0	109 104	10 145 592	0	0
	Set	1 283 683	0	109 104	11 029 530	0	0
	Dez	1 613 005	0	109 104	8 605 803	0	0
03	Mar	1 206 278	0	109 104	9 534 382	119 201	0
	Jun	1 083 127	0	109 104	9 052 988	613 615	0
	Set	1 150 071	0	109 104	7 117 747	1 028 351	0
	Dez	1 250 713	0	109 104	1 166 997	1 434 542	0

	1	2	3	4	5	6
	Short-term	Long-term	Other assets	Short-term	Long-term	Other liabilities
	Loans / currency and deposits			Loans / currency and deposits		
	Assets			Liabilities		

(1) Sobre o conteúdo ver notas no fim da publicação. / For information on coverage see notes at the end of this publication.
(2) A partir de Janeiro de 1999, inclui os activos e passivos face a residentes na Área do euro ou denominados em euros, os quais deixaram de ser considerados "Activos de reserva"./ Since January 1999, it includes those assets and liabilities on euro area residents or denominated in euros, which can no longer be classified as "Reserve assets".

C.3.4.3 OUTRO INVESTIMENTO[(1)] / OTHER INVESTMENT[(1)]

Administrações públicas [(2)], por tipo de instrumento
Posições em fim de período

General government [(2)], by type of instrument
End-of-period positions

Fonte / Source: Banco de Portugal

10^3 euros

		Activos				Passivos			
		Créditos comerciais	Empréstimos / numerário e depósitos		Outros activos	Créditos comerciais	Empréstimos / numerário e depósitos		Outros passivos
			De curto prazo	De longo prazo			De curto prazo	De longo prazo	
		1	2	3	4	5	6	7	8
99	Set	0	20 226	14 320	28 519	0	23 421	2 547 028	37
	Dez	0	22 473	15 291	27 878	0	88 807	2 015 009	40
00	Mar	0	27 752	16 449	27 890	0	2 633	2 149 943	42
	Jun	0	35 864	16 792	27 927	0	110 203	2 128 754	42
	Set	0	30 061	19 067	27 948	0	107 775	2 132 148	46
	Dez	0	33 081	18 273	28 601	0	34 985	2 035 137	43
01	Mar	0	94 236	16 644	28 601	0	152 240	2 072 466	46
	Jun	0	86 506	15 618	28 601	0	141 261	1 939 502	42
	Set	0	85 680	12 749	28 601	0	165 278	1 895 742	39
	Dez	0	93 287	11 794	28 601	0	52 417	1 819 437	40
02	Mar	0	94 045	8 136	28 601	0	79 413	1 849 495	41
	Jun	0	96 555	-366	28 601	0	26 868	1 835 513	35
	Set	0	92 679	8 041	28 601	0	142 684	1 868 192	35
	Dez	0	102 553	-513	28 601	0	25 177	2 015 887	33
03	Mar	0	98 506	-3 194	28 601	0	22 751	1 764 012	32
	Jun	0	101 103	-3 736	28 730	0	152 940	1 749 685	30
	Set	0	102 404	4 480	28 730	0	287 388	1 788 704	29
	Dez	0	106 541	-93	28 730	0	304 195	1 549 783	26

	1	2	3	4	5	6	7	8
	Trade credits	Short-term	Long-term	Other assets	Trade credits	Short-term	Long-term	Other liabilities
		Loans / currency and deposits				Loans / currency and deposits		
	Assets				Liabilities			

(1) Inclui, em algumas componentes, estimativas trimestrais calculadas pelo Banco de Portugal com base na acumulação de fluxos mensais. / For some items includes estimates by Banco de Portugal based on accummulation of monthly flows.
(2) Sobre o conteúdo ver notas no fim da publicação. / For information on coverage see notes at the end of this publication.

C.3.4.4 OUTRO INVESTIMENTO[1]

Instituições financeiras monetárias [2], por tipo de instrumento
Posições em fim de período

OTHER INVESTMENT[1]

Monetary financial institutions [2], by type of instrument
End-of-period positions

Fonte / Source: Banco de Portugal

10^3 euros

		Activos			Passivos		
		Empréstimos / numerário e depósitos		Outros activos	Empréstimos / numerário e depósitos		Outros passivos
		De curto prazo	De longo prazo		De curto prazo	De longo prazo	
		1	2	3	4	5	6
99	Set	29 887 890	8 684 957	76 902	47 346 868	9 776 051	99 951
	Dez	29 733 792	9 692 970	79 888	45 852 413	11 600 672	105 248
00	Mar	32 337 745	11 431 835	82 504	48 912 973	14 077 505	109 958
	Jun	31 618 820	11 067 121	82 284	51 918 799	16 393 822	109 999
	Set	32 322 610	10 804 098	87 107	56 073 892	16 868 542	118 708
	Dez	35 629 908	12 737 412	83 690	60 435 447	17 220 736	112 684
01	Mar	35 206 716	11 779 802	86 408	64 726 669	19 309 971	117 959
	Jun	37 253 579	12 553 937	88 758	64 092 429	23 970 102	122 269
	Set	36 077 552	12 319 804	84 689	60 941 828	25 245 985	114 561
	Dez	36 329 039	14 072 847	86 581	67 232 324	26 979 372	118 185
02	Mar	38 405 817	14 127 309	87 105	67 811 390	29 371 795	119 245
	Jun	40 825 714	15 101 304	80 071	70 507 805	32 699 199	106 064
	Set	40 987 599	13 761 821	81 090	70 523 452	33 018 361	107 139
	Dez	36 149 931	12 429 766	78 050	65 419 889	35 168 162	101 579
03	Mar	37 350 971	12 691 740	76 146	67 132 958	36 987 142	98 301
	Jun	40 540 010	12 305 232	74 037	70 460 014	41 799 812	94 385
	Set	45 636 212	13 162 423	73 501	72 944 763	44 871 182	92 840
	Dez	40 830 110	12 721 351	70 332	66 978 264	47 834 542	86 756

	1	2	3	4	5	6
	Short-term	Long-term	Other assets	Short-term	Long-term	Other liabilities
	Loans / currency and deposits			Loans / currency and deposits		
	Assets			Liabilities		

(1) Inclui, em algumas componentes, estimativas trimestrais calculadas pelo Banco de Portugal com base na acumulação de fluxos mensais. / For some items includes estimates by Banco de Portugal based on accummulation of monthly flows.
(2) Sobre o conteúdo ver notas no fim da publicação. / For information on coverage see notes at the end of this publication.

C.3.4.5 OUTRO INVESTIMENTO[1]

Outros sectores residentes, por tipo de instrumento
Posições em fim de período

OTHER INVESTMENT[1]

Other resident sectors, by type of instrument
End-of-period positions

Fonte / Source: Banco de Portugal

10^3 euros

		Activos				Passivos			
		Créditos comerciais	Empréstimos / numerário e depósitos		Outros activos	Créditos comerciais	Empréstimos / numerário e depósitos		Outros passivos
			De curto prazo	De longo prazo			De curto prazo	De longo prazo	
		1	2	3	4	5	6	7	8
99	Set	5 341 263	13 819 556	50 395	255 121	5 317 363	1 324 079	12 380 233	95 907
	Dez	5 888 439	11 877 457	53 421	260 847	6 315 948	646 663	11 286 620	97 859
00	Mar	6 236 860	12 696 857	58 954	266 862	6 638 790	431 581	11 647 947	100 581
	Jun	6 074 350	14 666 096	59 873	263 641	6 077 060	825 363	11 540 829	100 422
	Set	6 794 760	15 544 794	66 595	273 025	6 777 720	940 465	11 893 384	98 190
	Dez	6 930 070	14 839 298	73 884	267 318	6 880 470	899 675	11 860 107	93 067
01	Mar	6 660 340	15 207 923	152 364	269 705	6 542 680	1 144 593	11 447 741	97 191
	Jun	6 802 720	15 703 215	150 073	273 720	6 815 650	938 707	11 855 769	82 897
	Set	6 401 260	16 025 841	140 595	267 301	6 595 240	1 184 356	12 034 197	85 259
	Dez	6 570 110	18 617 350	136 844	267 177	6 542 580	1 186 390	12 403 301	140 364
02	Mar	6 248 200	18 873 415	121 162	266 338	6 154 500	1 091 856	12 436 559	149 354
	Jun	6 338 700	19 859 185	132 904	253 650	6 195 000	1 121 250	12 208 852	149 558
	Set	5 690 000	20 417 024	120 081	255 414	5 442 200	1 542 617	12 653 531	84 702
	Dez	5 485 200	20 604 612	100 661	249 446	4 909 900	1 177 937	12 587 692	88 359
03	Mar	5 440 996	21 659 051	98 119	243 571	4 290 482	1 193 532	12 980 696	95 209
	Jun	5 562 158	21 658 200	88 708	240 356	4 102 637	1 192 884	12 264 133	102 668
	Set	6 025 756	21 731 404	88 083	239 929	3 978 206	1 276 366	12 624 588	108 954
	Dez	6 133 320	21 906 157	83 791	234 518	3 549 852	1 289 612	13 123 606	113 952

	1	2	3	4	5	6	7	8
	Trade credits	Short-term	Long-term	Other assets	Trade credits	Short-term	Long-term	Other liabilities
		Loans / currency and deposits				Loans / currency and deposits		
	Assets				Liabilities			

(1) Inclui, em algumas componentes, estimativas trimestrais calculadas pelo Banco de Portugal com base na acumulação de fluxos mensais. / For some items includes estimates by Banco de Portugal based on accummulation of monthly flows.

C.3.5 ACTIVOS DE RESERVA[1]
Posições em fim de período

RESERVE ASSETS[1]
End-of-period positions

Fonte / Source: Banco de Portugal

10^3 euros

		Total	Ouro monetário[2]	Direitos de saque especiais	Posição de reserva no FMI	Activos cambiais[3]									Outros activos	Por memória:
						Total	Numerário e depósitos			Títulos				Derivados financeiros		Ouro em milhares de onças troy
							Total	Junto de autoridades mone-tárias[4]	Junto de instituições financeiras monetárias	Total	Títulos de participa-ção no capital[5]	Obriga-ções[6]	Instru-mentos do mercado monetário[7]			
		1	2	3	4	5	6	7	8	9	10	11	12	13	14	15
99	Set	13 361 014	5 554 949	36 251	379 641	7 390 174	1 143 398	395 107	748 291	6 246 776	0	4 320 207	1 926 569	0	0	19 504
	Dez	14 035 051	5 647 108	43 768	375 301	7 968 874	441 903	56 583	385 320	7 416 077	0	5 028 495	2 387 582	110 893	0	19 505
00	Mar	14 567 988	5 633 507	48 329	387 816	8 498 335	1 031 434	444 430	587 005	7 301 748	0	5 004 516	2 297 232	165 153	0	19 506
	Jun	14 554 356	5 902 179	50 941	342 942	8 258 294	609 852	227 872	381 980	7 506 865	0	5 054 055	2 452 810	141 578	0	19 506
	Set	15 796 618	6 099 908	57 422	343 431	9 295 856	613 297	133 274	480 023	8 435 657	0	5 720 349	2 715 308	246 903	0	19 506
	Dez	15 289 103	5 715 454	57 706	339 344	9 176 599	748 588	141 727	606 861	8 135 948	0	4 958 022	3 177 926	292 063	0	19 506
01	Mar	15 697 975	5 735 668	62 305	373 956	9 526 046	1 086 144	634 585	451 559	8 024 056	0	5 499 673	2 524 383	415 845	0	19 506
	Jun	16 601 058	6 208 494	67 243	402 029	9 923 292	837 591	629 740	207 851	8 719 904	0	5 536 496	3 183 409	365 796	0	19 506
	Set	16 578 579	6 213 409	67 203	384 065	9 913 902	602 529	128 558	473 971	9 047 098	0	5 137 353	3 909 745	264 274	0	19 507
	Dez	17 112 420	6 144 376	70 405	426 531	10 471 109	1 094 882	607 585	487 297	9 010 385	0	4 168 859	4 841 527	365 841	0	19 507
02	Mar	18 122 413	6 775 197	72 595	428 008	10 846 613	1 515 492	850 151	665 342	9 084 901	0	3 433 414	5 651 487	246 219	0	19 507
	Jun	16 940 137	6 239 565	69 584	480 499	10 150 489	1 641 081	1 185 809	455 272	8 348 389	0	3 604 090	4 744 299	161 020	0	19 508
	Set	17 538 639	6 378 658	72 727	458 753	10 628 501	1 486 236	965 543	520 694	8 951 927	0	3 826 716	5 125 211	190 338	0	19 508
	Dez	16 878 820	6 218 902	72 361	426 519	10 161 038	1 502 965	1 086 480	416 485	8 562 649	0	4 063 921	4 498 728	95 424	0	19 028
03	Mar	13 011 019	5 556 599	72 198	446 066	6 936 156	2 028 202	1 604 900	423 302	4 785 278	0	2 310 451	2 474 827	122 676	0	18 068
	Jun	11 362 048	5 022 398	71 765	477 944	5 789 941	1 812 678	1 467 252	345 426	3 867 080	0	2 420 015	1 447 065	110 183	0	16 628
	Set	11 134 820	5 486 833	73 337	431 326	5 143 324	1 529 013	1 146 366	382 647	3 565 044	0	2 263 715	1 301 329	49 267	0	16 627
	Dez	10 145 857	5 492 988	72 014	425 002	4 155 853	996 276	532 797	463 479	3 136 009	0	2 237 127	898 881	23 569	0	16 627

	1	2	3	4	5	6	7	8	9	10	11	12	13	14	15
	Total	Monetary gold[2]	Special drawing rights	Reserve position in the IMF	Total	Total	With monetary authorities[4]	With banks	Total	Equities[5]	Bonds and notes[6]	Money market instru-ments[7]	Financial derivatives	Other assets	Gold in thousands of troy ounces
						Currency and deposits			Securities						
					Foreign exchange[3]										Memo items:

(1) A partir de Janeiro de 1999 são considerados activos de reserva apenas os activos do Banco de Portugal face a não residentes da área do euro e denominados em moedas de países fora desta área, havendo lugar a uma quebra de série. / From January 1999 onwards reserve assets include only Banco de Portugal claims on non-euro area residents denominated in non-euro area currencies, thus implying a break in the series.
(2) A preços de mercado. / At market prices.
(3) A partir de Janeiro de 1999 inclui apenas activos sobre não residentes na área do euro em moedas de países fora da área do euro. / From January 1999 onwards,includes only assets on euro area non-residents denominated in non-euro area currencies.
(4) Inclui depósitos junto do Banco Internacional de Pagamentos (BIS) e do Fundo Monetário Internacional (FMI). / Includes deposits with Bank for International Settlements (BIS) and International Monetary Fund (IMF).
(5) Inclui, nomeadamente, acções, unidades de participação em fundos de investimento e outros títulos de participação no capital, como os *Depositary Receipts*. / Includes, namely, shares, stocks, investment trust units and other participation or similar documents such as "Depositary Receipts".
(6) Inclui obrigações e outros títulos de dívida pública ou privada, tais como, certificados de depósito de prazo superior a um ano, títulos de participação e outros títulos de dívida de prazo superior a um ano. / Includes bonds and notes and public or private debt securites, such as negotiable certificates of deposit with maturities of more than one year, participation certificates and other securities with maturities of more than one year.
(7) Inclui, nomeadamente, bilhetes do Tesouro, papel comercial, certificados de depósito de prazo não superior a um ano e outros títulos de prazo não superior a um ano. / Includes, namely, Treasury bills, commercial paper, negotiable certificates of deposit (with original maturities of one year or less) and other securities with maturities of one year or less.

D.1.1.1 TAXAS DE CÂMBIO DE REFERÊNCIA DO EURO (continua) [a]
Valores médios

EURO REFERENCE EXCHANGE RATES (to be continued) [a]
Averages

Fonte / Source: Banco Central Europeu / European Central Bank

		Dólar australiano	Lev da Bulgária	Dólar canadiano	Franco suiço	Libra de Chipre	Coroa checa	Coroa dinamarquesa	Coroa da Estónia	Libra esterlina	Dólar de Hong Kong
		1	2	3	4	5	6	7	8	9	10
01		1.7319	1.9482	1.3864	1.5105	0.57589	34.068	7.4521	15.6466	0.62187	6.9855
02		1.7376	1.9492	1.4838	1.4670	0.57530	30.804	7.4305	15.6466	0.62883	7.3750
03		1.7379	1.9490	1.5817	1.5212	0.58409	31.846	7.4307	15.6466	0.69199	8.8079
02	Ago	1.8045	1.9468	1.5333	1.4636	0.57363	30.796	7.4270	15.6466	0.63633	7.6265
	Set	1.7927	1.9469	1.5434	1.4649	0.57338	30.190	7.4271	15.6466	0.63059	7.6500
	Out	1.7831	1.9463	1.5481	1.4650	0.57250	30.660	7.4297	15.6466	0.62994	7.6521
	Nov	1.7847	1.9498	1.5735	1.4673	0.57200	30.752	7.4280	15.6466	0.63709	7.8098
	Dez	1.8076	1.9521	1.5872	1.4679	0.57298	31.194	7.4264	15.6466	0.64218	7.9409
03	Jan	1.8218	1.9555	1.6364	1.4621	0.57691	31.489	7.4324	15.6466	0.65711	8.2841
	Fev	1.8112	1.9540	1.6299	1.4674	0.58038	31.641	7.4317	15.6466	0.66977	8.4022
	Mar	1.7950	1.9510	1.5943	1.4695	0.58292	31.751	7.4274	15.6466	0.68255	8.4279
	Abr	1.7813	1.9473	1.5851	1.4964	0.58657	31.618	7.4255	15.6466	0.68902	8.4605
	Mai	1.7866	1.9464	1.6016	1.5155	0.58694	31.387	7.4246	15.6466	0.71322	9.0321
	Jun	1.7552	1.9463	1.5798	1.5411	0.58607	31.412	7.4250	15.6466	0.70224	9.0955
	Jul	1.7184	1.9465	1.5694	1.5476	0.58730	31.880	7.4332	15.6466	0.70045	8.8689
	Ago	1.7114	1.9463	1.5570	1.5400	0.58616	32.287	7.4322	15.6466	0.69919	8.6873
	Set	1.6967	1.9469	1.5330	1.5474	0.58370	32.355	7.4273	15.6466	0.69693	8.7377
	Out	1.6867	1.9473	1.5489	1.5485	0.58418	31.989	7.4301	15.6466	0.69763	9.0530
	Nov	1.6337	1.9476	1.5361	1.5590	0.58328	31.974	7.4370	15.6466	0.69278	9.0836
	Dez	1.6626	1.9533	1.6131	1.5544	0.58459	32.329	7.4419	15.6466	0.70196	9.5386
04	Jan	1.6374	1.9557	1.6346	1.5657	0.58647	32.724	7.4481	15.6466	0.69215	9.7951

	1	2	3	4	5	6	7	8	9	10
	Australian dollar	Bulgarian lev	Canadian dollar	Swiss franc	Cyprus pound	Czech koruna	Danish krone	Estonian kroon	Pound sterling	Hong Kong dollar

D.1.1.1 TAXAS DE CÂMBIO DE REFERÊNCIA DO EURO (continuação) [a]
Valores médios

EURO REFERENCE EXCHANGE RATES (continued) [a]
Averages

Fonte / Source: Banco Central Europeu / European Central Bank

		Forint da Hungria	Coroa da Islândia	Iene japonês	Won da Coreia do Sul	Litas da Lituânia	Lats da Letónia	Lira de Malta	Coroa norueguesa	Dólar da Nova Zelândia	Zloty da Polónia	Leu da Roménia
		11	12	13	14	15	16	17	18	19	20	21
01		256.59	87.42	108.68	1154.83	3.5823	0.5601	0.4030	8.0484	2.1300	3.6721	26004
02		242.96	86.18	118.06	1175.50	3.4594	0.5810	0.4089	7.5086	2.0366	3.8574	31270
03		253.62	86.65	130.97	1346.92	3.4527	0.6407	0.4261	8.0033	1.9438	4.3996	37551
02	Ago	245.30	84.22	116.31	1167.08	3.4526	0.5898	0.4140	7.4284	2.1076	4.0836	32344
	Set	243.89	85.82	118.38	1182.57	3.4526	0.5912	0.4129	7.3619	2.0847	4.0703	32473
	Out	243.53	86.08	121.57	1211.92	3.4526	0.5953	0.4129	7.3405	2.0381	4.0434	32607
	Nov	238.25	86.18	121.65	1208.19	3.4528	0.6012	0.4148	7.3190	2.0155	3.9569	33592
	Dez	236.07	84.92	124.20	1226.88	3.4523	0.6049	0.4160	7.2948	1.9947	3.9858	34251
03	Jan	240.39	84.45	126.12	1250.06	3.4529	0.6195	0.4194	7.3328	1.9648	4.0704	35539
	Fev	245.12	83.70	128.60	1282.82	3.4524	0.6231	0.4217	7.5439	1.9457	4.1656	35403
	Mar	245.60	84.31	128.16	1335.44	3.4528	0.6253	0.4234	7.8450	1.9497	4.3363	35831
	Abr	245.59	83.38	130.12	1337.38	3.4530	0.6286	0.4240	7.8317	1.9700	4.2971	36569
	Mai	245.78	84.44	135.83	1390.03	3.4528	0.6513	0.4295	7.8715	2.0083	4.3343	37632
	Jun	261.21	86.25	138.05	1392.33	3.4527	0.6549	0.4285	8.1619	2.0069	4.4339	38059
	Jul	263.73	87.66	134.99	1342.27	3.4528	0.6473	0.4274	8.2893	1.9386	4.4368	37148
	Ago	259.56	88.79	132.38	1312.89	3.4527	0.6397	0.4264	8.2558	1.9137	4.3699	37166
	Set	255.46	88.81	128.94	1306.88	3.4530	0.6383	0.4265	8.1952	1.9227	4.4635	37918
	Out	255.77	89.17	128.12	1364.70	3.4525	0.6483	0.4281	8.2274	1.9446	4.5952	38803
	Nov	259.31	88.60	127.84	1388.09	3.4528	0.6471	0.4275	8.1969	1.8608	4.6174	39927
	Dez	264.74	89.68	132.43	1463.90	3.4525	0.6631	0.4304	8.2421	1.8982	4.6595	40573
04	Jan	264.32	87.69	134.13	1492.23	3.4531	0.6707	0.4301	8.5925	1.8751	4.7128	41107

	11	12	13	14	15	16	17	18	19	20	21
	Hungarian forint	Iceland krona	Japanese yen	South Korean won	Lithuanian litas	Latvian lats	Maltese lira	Norwegian krone	New Zealand dollar	Poland zloty	Romanian leu

D.1.1.1 TAXAS DE CÂMBIO DE REFERÊNCIA DO EURO (continuação) [a]
Valores médios

EURO REFERENCE EXCHANGE RATES (continued) [a]
Averages

Fonte / Source: coluna / column (22-27) Banco Central Europeu / European Central Bank; (28) Até Junho 2000, Banco de Portugal e após Junho 2000, Banco Central Europeu / Until June 2000, Banco de Portugal, afterwards European Central Bank; (29-31) Banco de Portugal

		Coroa sueca	Dólar de Singapura	Tolar da Eslovénia	Coroa da Eslováquia	Lira turca	Dólar dos EUA	Rand da África do Sul	Real do Brasil	Escudo de Cabo Verde	Pataca de Macau
		22	23	24	25	26	27	28	29	30	31
01		9.2551	1.6039	217.9797	43.300	1102425	0.8956	7.6873	2.1046	110.265	7.1961
02		9.1611	1.6912	225.9772	42.694	1439680	0.9456	9.9072	2.7915	110.265	7.5950
03		9.1242	1.9703	233.8493	41.489	1694851	1.1312	8.5317	3.4695	110.265	9.0621
02	Ago	9.2489	1.7164	227.2065	43.928	1602636	0.9778	10.3591	3.0418	110.265	7.8552
	Set	9.1679	1.7320	228.0443	42.929	1620238	0.9808	10.3986	3.2653	110.265	7.8795
	Out	9.1051	1.7511	228.7328	41.797	1625696	0.9811	10.1148	3.7295	110.265	7.8816
	Nov	9.0818	1.7666	229.4644	41.540	1606571	1.0014	9.6582	3.5812	110.265	8.0457
	Dez	9.0961	1.7858	230.0165	41.745	1619050	1.0183	9.1039	3.7017	110.265	8.1743
03	Jan	9.1733	1.8433	230.7055	41.638	1767136	1.0622	9.2343	3.6521	110.265	8.5326
	Fev	9.1455	1.8803	231.3664	41.987	1762350	1.0773	8.9347	3.8659	110.265	8.6543
	Mar	9.2265	1.8954	231.8070	41.749	1804143	1.0807	8.6966	3.7334	110.265	8.6763
	Abr	9.1541	1.9282	232.3136	41.038	1767550	1.0848	8.3192	3.3999	110.265	8.7090
	Mai	9.1559	2.0074	232.9908	41.125	1720476	1.1582	8.9060	3.4228	110.265	9.3031
	Jun	9.1182	2.0233	233.6600	41.507	1664000	1.1663	9.2160	3.3624	110.265	9.3631
	Jul	9.1856	1.9956	234.4369	41.804	1596957	1.1372	8.5842	3.2670	110.265	9.1350
	Ago	9.2378	1.9531	234.9962	41.955	1564214	1.1139	8.2375	3.3417	110.265	8.9434
	Set	9.0682	1.9591	235.2211	41.489	1546627	1.1222	8.2141	3.2818	110.265	8.9998
	Out	9.0105	2.0282	235.6663	41.304	1679067	1.1692	8.1540	3.3466	110.265	9.3246
	Nov	8.9939	2.0233	236.1345	41.102	1726781	1.1702	7.8806	3.4105	110.265	9.3561
	Dez	9.0228	2.1016	236.6662	41.132	1761551	1.2286	7.9934	3.6001	110.265	9.8340
04	Jan	9.1368	2.1415	237.3167	40.731	1698262	1.2613	8.7788	3.5997	110.265	10.0890

	22	23	24	25	26	27	28	29	30	31
	Swedish krona	Singapore dollar	Slovenian tolar	Slovak koruna	Turkish lira	US dollar	South African rand	Brazilian real	Cape Verde escudo	Macau pataca

D.1.1.2 TAXAS DE CÂMBIO DE REFERÊNCIA DO EURO (continua) [a]
Fim de período

EURO REFERENCE EXCHANGE RATES (to be continued) [a]
End-of-period

Fonte / Source: coluna / column (1, 3) Banco Central Europeu / European Central Bank; (2, 10) Até Setembro 2000, Banco de Portugal e após Setembro 2000, Banco Central Europeu / Until September 2000, Banco de Portugal, afterwards European Central Bank

		Dólar australiano	Lev da Bulgária	Dólar canadiano	Franco suiço	Libra de Chipre	Coroa checa	Coroa dinamarquesa	Coroa da Estónia	Libra esterlina	Dólar de Hong Kong
		1	2	3	4	5	6	7	8	9	10
01		1.7280	1.9463	1.4077	1.4829	0.57504	31.962	7.4365	15.6466	0.60850	6.8723
02		1.8556	1.9546	1.6550	1.4524	0.57316	31.577	7.4288	15.6466	0.65050	8.1781
03		1.6802	1.9557	1.6234	1.5579	0.58637	32.410	7.4450	15.6466	0.70480	9.8049
02	Ago	1.7800	1.9482	1.5315	1.4694	0.57323	30.444	7.4252	15.6466	0.63520	7.6697
	Set	1.8101	1.9469	1.5566	1.4611	0.57333	30.285	7.4274	15.6466	0.62950	7.6905
	Out	1.7813	1.9466	1.5449	1.4633	0.57127	30.778	7.4319	15.6466	0.63260	7.6932
	Nov	1.7755	1.9535	1.5586	1.4754	0.57310	30.857	7.4261	15.6466	0.63950	7.7417
	Dez	1.8556	1.9546	1.6550	1.4524	0.57316	31.577	7.4288	15.6466	0.65050	8.1781
03	Jan	1.8397	1.9557	1.6562	1.4678	0.57927	31.572	7.4368	15.6466	0.65570	8.4363
	Fev	1.7816	1.9532	1.6088	1.4629	0.58109	31.802	7.4282	15.6466	0.68420	8.4090
	Mar	1.8076	1.9508	1.6037	1.4764	0.58404	31.947	7.4264	15.6466	0.68960	8.4975
	Abr	1.7822	1.9463	1.6038	1.5131	0.58813	31.433	7.4243	15.6466	0.69700	8.6810
	Mai	1.8136	1.9465	1.6214	1.5277	0.58703	31.333	7.4244	15.6466	0.71960	9.2195
	Jun	1.7116	1.9462	1.5506	1.5544	0.58637	31.572	7.4299	15.6466	0.69320	8.9110
	Jul	1.7455	1.9467	1.5867	1.5464	0.58754	32.220	7.4311	15.6466	0.70190	8.8271
	Ago	1.7012	1.9464	1.5263	1.5369	0.58428	32.440	7.4261	15.6466	0.69260	8.5222
	Set	1.7101	1.9489	1.5717	1.5404	0.58445	31.844	7.4256	15.6466	0.69860	9.0254
	Out	1.6464	1.9485	1.5306	1.5506	0.58316	32.035	7.4338	15.6466	0.68630	9.0257
	Nov	1.6583	1.9525	1.5552	1.5484	0.58415	32.095	7.4396	15.6466	0.69710	9.3117
	Dez	1.6802	1.9557	1.6234	1.5579	0.58637	32.410	7.4450	15.6466	0.70480	9.8049
04	Jan	1.6396	1.9559	1.6523	1.5626	0.58603	33.323	7.4495	15.6466	0.68460	9.6281

	1	2	3	4	5	6	7	8	9	10
	Australian dollar	Bulgarian lev	Canadian dollar	Swiss franc	Cyprus pound	Czech koruna	Danish krone	Estonian kroon	Pound sterling	Hong Kong dollar

D.1.1.2 TAXAS DE CÂMBIO DE REFERÊNCIA DO EURO (continuação) [a]
Fim de período

EURO REFERENCE EXCHANGE RATES (continued) [a]
End-of-period

Fonte / Source: coluna / column (11, 13, 15,16, 18-20) Banco Central Europeu / European Central Bank; (12, 14,17, 21) Até Setembro 2000, Banco de Portugal e após Setembro 2000, Banco Central Europeu / Until September 2000, Banco de Portugal, afterwards European Central Bank

		Forint da Hungria	Coroa da Islândia	Iene japonês	Won da Coreia do Sul	Litas da Lituânia	Lats da Letónia	Lira de Malta	Coroa norueguesa	Dólar da Nova Zelândia	Zloty da Polónia	Leu da Roménia
		11	12	13	14	15	16	17	18	19	20	21
01		245.18	91.48	115.33	1161.55	3.5228	0.5563	0.3994	7.9515	2.1215	3.4953	27817
02		236.29	84.74	124.39	1243.76	3.4525	0.6140	0.4182	7.2756	1.9975	4.0210	35135
03		262.50	89.46	135.05	1506.32	3.4524	0.6725	0.4317	8.4141	1.9244	4.7019	41158
02	Ago	245.20	86.42	116.35	1176.03	3.4524	0.5907	0.4137	7.3815	2.0970	4.0720	32689
	Set	243.80	85.48	119.67	1204.89	3.4522	0.5941	0.4131	7.3415	2.0936	4.0926	32578
	Out	241.33	86.49	121.04	1205.08	3.4528	0.5970	0.4135	7.3650	2.0405	3.9777	33070
	Nov	237.72	85.43	121.56	1187.47	3.4524	0.5984	0.4147	7.2820	1.9990	3.9860	33300
	Dez	236.29	84.74	124.39	1243.76	3.4525	0.6140	0.4182	7.2756	1.9975	4.0210	35135
03	Jan	243.98	83.54	129.17	1265.47	3.4525	0.6255	0.4201	7.4520	1.9820	4.1345	35848
	Fev	243.64	83.90	127.32	1286.29	3.4531	0.6238	0.4234	7.7250	1.9314	4.2148	35717
	Mar	246.35	83.58	129.18	1366.78	3.4533	0.6292	0.4245	7.8995	1.9721	4.4200	36250
	Abr	245.73	83.61	132.98	1352.69	3.4533	0.6374	0.4262	7.8380	1.9900	4.2680	37015
	Mai	249.73	84.77	140.31	1425.73	3.4523	0.6610	0.4310	7.8785	2.0499	4.4072	38107
	Jun	266.61	87.61	137.32	1364.38	3.4528	0.6489	0.4267	8.2935	1.9569	4.4775	37660
	Jul	263.93	87.69	135.72	1335.35	3.4525	0.6470	0.4274	8.1610	1.9521	4.3728	37114
	Ago	257.46	88.01	127.26	1287.47	3.4523	0.6299	0.4249	8.2470	1.9016	4.3590	37200
	Set	254.96	89.08	128.80	1340.15	3.4524	0.6482	0.4281	8.1840	1.9538	4.6227	38435
	Out	259.26	88.79	126.72	1375.46	3.4525	0.6457	0.4265	8.2110	1.9022	4.7002	39487
	Nov	264.74	89.29	131.24	1441.74	3.4525	0.6555	0.4289	8.1625	1.8718	4.7047	40200
	Dez	262.50	89.46	135.05	1506.32	3.4524	0.6725	0.4317	8.4141	1.9244	4.7019	41158
04	Jan	264.55	86.13	131.06	1453.26	3.4535	0.6627	0.4286	8.7190	1.8626	4.7749	40636

	11	12	13	14	15	16	17	18	19	20	21
	Hungarian forint	Iceland krona	Japanese yen	South Korea won	Lithuanian litas	Latvian lats	Maltese lira	Norwegian krone	New Zealand dollar	Poland zloty	Romanian leu

D.1.1.2 TAXAS DE CÂMBIO DE REFERÊNCIA DO EURO (continuação) [a]
Fim de período

EURO REFERENCE EXCHANGE RATES (continued) [a]
End-of-period

Fonte / Source: coluna / column (22, 24, 27) Banco Central Europeu / European Central Bank; (23, 25, 26, 28) Até Setembro 2000, Banco de Portugal e após Setembro 2000, Banco Central Europeu / Until September 2000, Banco de Portugal, afterwards European Central Bank; (29-31) Banco de Portugal

		Coroa sueca	Dólar de Singapura	Tolar da Eslovénia	Coroa da Eslováquia	Lira turca	Dólar dos EUA	Rand da África do Sul	Real do Brasil	Escudo de Cabo Verde	Pataca de Macau
		22	23	24	25	26	27	28	29	30	31
01		9.3012	1.6306	218.8364	42.780	1269500	0.8813	10.4302	2.0464	110.265	7.0785
02		9.1528	1.8199	230.1577	41.503	1738000	1.0487	9.0094	3.7124	110.265	8.4234
03		9.0800	2.1450	236.7000	41.170	1771638	1.2630	8.3276	3.6646	110.265	10.0990
02	Ago	9.1731	1.7195	227.6933	43.410	1602000	0.9833	10.3344	3.0089	110.265	7.8998
	Set	9.1516	1.7542	228.3050	41.805	1637000	0.9860	10.4077	3.8947	110.265	7.9212
	Out	9.0900	1.7435	229.1250	41.474	1648000	0.9864	9.8477	3.5905	110.265	7.9240
	Nov	9.0453	1.7527	229.9512	41.974	1523000	0.9927	9.2276	3.5966	110.265	7.9740
	Dez	9.1528	1.8199	230.1577	41.503	1738000	1.0487	9.0094	3.7124	110.265	8.4234
03	Jan	9.2285	1.8766	231.0725	41.741	1781000	1.0816	9.2639	3.8267	110.265	8.6894
	Fev	9.1458	1.8741	231.6825	41.815	1721000	1.0782	8.7603	3.8459	110.265	8.6613
	Mar	9.2608	1.9211	231.9914	41.388	1864000	1.0895	8.6356	3.6607	110.265	8.7524
	Abr	9.1175	1.9764	232.6155	40.921	1750000	1.1131	8.0071	3.2141	110.265	8.9414
	Mai	9.1500	2.0446	233.2000	41.185	1688000	1.1822	9.5451	3.4839	110.265	9.4961
	Jun	9.2488	2.0149	233.9520	41.550	1618000	1.1427	8.5422	3.2887	110.265	9.1783
	Jul	9.1880	1.9901	234.7950	41.850	1606000	1.1318	8.4260	3.3241	110.265	9.0919
	Ago	9.2300	1.9162	235.1050	42.005	1529000	1.0927	8.0037	3.2409	110.265	8.7779
	Set	8.9625	2.0125	235.4950	41.165	1628000	1.1652	8.1393	3.4140	110.265	9.2962
	Out	9.0474	2.0214	235.8000	41.400	1725367	1.1622	8.0288	3.3065	110.265	9.2965
	Nov	9.0475	2.0662	236.4050	41.100	1748045	1.1994	7.7001	3.5280	110.265	9.5911
	Dez	9.0800	2.1450	236.7000	41.170	1771638	1.2630	8.3276	3.6646	110.265	10.0990
04	Jan	9.1940	2.1046	237.3000	40.925	1665205	1.2384	8.7326	3.6471	110.265	9.9169

	22	23	24	25	26	27	28	29	30	31
	Swedish krona	Singapore dollar	Slovenian tolar	Slovak koruna	Turkish lira	US dollar	South African rand	Brazilian real	Cape Verde escudo	Macau pataca

D.1.2.1 ÍNDICES DE TAXA DE CÂMBIO EFECTIVA - DSE - OURO
Valores médios

EFFECTIVE EXCHANGE RATE INDICES - SDR - GOLD
Averages

Fonte / Source: coluna / column (1) Banco de Pagamentos Internacionais / Bank for International Settlements; (2) Banco de Portugal; (3, 4) FMI / IMF; (5-6) Reuters

		ITCE do euro 1	Índice cambial efectivo para Portugal [a] 2	DSE *versus* Euro [b] 3	DSE *versus* USD [b] 4	OZ Ouro *versus* EUR (London Gold Fix) [c] 5	OZ Ouro *versus* USD (London Gold Fix) [c] 6
01		84.319	79.842	1.42241	1.27300	302.855	271.137
02		86.933	80.261	1.37295	1.29575	328.103	310.012
03		96.522	82.231	1.24004	1.40095	321.421	363.777
02	Ago	87.863	80.453	1.35111	1.32104	317.110	310.150
	Set	88.080	80.425	1.34761	1.32168	325.244	318.968
	Out	88.552	80.488	1.34329	1.31765	322.656	316.652
	Nov	89.319	80.657	1.32911	1.33110	318.673	319.161
	Dez	90.328	80.857	1.31537	1.34007	326.892	333.208
03	Jan	92.328	81.279	1.28559	1.36538	335.898	356.861
	Fev	93.614	81.582	1.27214	1.37045	333.307	359.273
	Mar	94.295	81.795	1.26799	1.37008	315.389	341.057
	Abr	95.013	81.961	1.26224	1.36909	302.376	328.194
	Mai	98.667	82.690	1.21770	1.40592	307.296	355.544
	Jun	98.972	82.707	1.21320	1.41483	305.551	356.632
	Jul	97.753	82.549	1.22970	1.39833	308.436	350.892
	Ago	96.643	82.382	1.24363	1.38497	321.997	359.380
	Set	96.180	82.256	1.24461	1.39639	337.269	378.902
	Out	97.403	82.399	1.22479	1.43199	323.754	379.007
	Nov	97.305	82.347	1.22556	1.43394	333.110	390.055
	Dez	99.939	82.780	1.19418	1.46747	331.810	407.650
04	Jan	100.898	82.899	1.18223	1.49109	328.121	414.142

	1 Euro EERI	2 Effective exchange rate index for Portugal [a]	3 SDR *versus* euro [b]	4 SDR *versus* USD [b]	5 Fine Ounce *versus* EUR (London Gold Fix) [c]	6 Fine Ounce *versus* USD (London Gold Fix) [c]

D.1.2.2 ÍNDICES DE TAXA DE CÂMBIO EFECTIVA - DSE - OURO
Fim de período

EFFECTIVE EXCHANGE RATE INDICES - SDR - GOLD
End-of-period

Fonte / Source: coluna / column (1) Banco de Pagamentos Internacionais / Bank for International Settlements; (2) Banco de Portugal; (3, 4) FMI / IMF; (5-6) Reuters

		ITCE do euro 1	Índice cambial efectivo para Portugal [a] 2	DSE *versus* Euro [b] 3	DSE *versus* USD [b] 4	OZ Ouro *versus* EUR (London Gold Fix) [c] 5	OZ Ouro *versus* USD (London Gold Fix) [c] 6
01		84.380	79.762	1.42474	1.25673	312.394	276.500
02		91.480	81.073	1.29639	1.35952	326.740	342.750
03		101.420	83.033	1.17654	1.48597	330.888	417.250
02	Ago	88.000	80.447	1.35006	1.32751	317.781	312.600
	Set	88.440	80.455	1.34147	1.32269	327.672	323.050
	Out	88.640	80.525	1.33986	1.32163	320.731	316.625
	Nov	89.140	80.649	1.33381	1.32408	320.703	318.650
	Dez	91.480	81.073	1.29639	1.35952	326.740	342.750
03	Jan	93.350	81.453	1.27269	1.37654	341.976	368.925
	Fev	93.900	81.740	1.27142	1.37085	322.702	347.550
	Mar	95.100	81.965	1.26094	1.37379	307.898	335.100
	Abr	96.530	82.251	1.24330	1.38391	302.061	336.375
	Mai	100.270	82.978	1.20111	1.41995	307.937	363.600
	Jun	98.090	82.569	1.22592	1.40086	302.275	345.575
	Jul	97.740	82.551	1.22985	1.39195	314.382	355.250
	Ago	95.070	82.085	1.26043	1.37727	341.144	373.300
	Set	97.290	82.385	1.22708	1.42979	330.085	386.250
	Out	96.680	82.215	1.23195	1.43178	331.293	385.425
	Nov	98.760	82.583	1.20792	1.44878	331.965	398.225
	Dez	101.420	83.033	1.17654	1.48597	330.888	417.250
04	Jan	99.650	82.678	1.19615	1.48131	322.783	400.525

	1 Euro EERI	2 Effective exchange rate index for Portugal [a]	3 SDR *versus* euro [b]	4 SDR *versus* USD [b]	5 Fine Ounce *versus* EUR (London Gold Fix) [c]	6 Fine Ounce *versus* USD (London Gold Fix) [c]

D.1.3 TAXAS DE CÂMBIO DO EURO EM RELAÇÃO A OUTRAS MOEDAS (continua)[a]
Valores de referência - Fim de período

EURO EXCHANGE RATES AGAINST OTHER CURRENCIES (to be continued)[a]
Reference figures - End-of-period

Fonte / Source: Reuters e Banco de Portugal

		Afegani Afeganistão[h][i] 1	Kwanza Angola [b] 2	Rial saudita Arábia Saudita 3	Dinar argelino Argélia 4	Peso argentino Argentina 5	Dinar do Bahrain Bahrain 6	Dólar das Bermudas Bermudas 7	Boliviano Bolívia 8	Pula Botsuana 9	Peso chileno Chile 10	Yuan renmimbi China 11
01		4186.1800	28.0923	3.3052	67.8710	0.8805	0.33227	0.8813	6.0109	6.1672	582.671	7.2942
02		4981.3300	60.5944	3.9329	82.7482	3.5535	0.39538	1.0487	7.8653	5.7010	755.326	8.6832
03		54.3090	98.0131	4.7366	90.5950	3.7063	0.47616	1.2630	9.8527	5.5984	748.391	10.4535
02	Ago	4670.6800	46.6115	3.6877	77.7984	3.5514	0.37072	0.9833	7.1781	6.1533	698.389	8.1386
	Set	4683.5000	48.4421	3.6979	77.9996	3.6492	0.37174	0.9860	7.2466	6.2130	741.719	8.1615
	Out	4685.4000	50.8410	3.6994	78.0136	3.5049	0.37189	0.9864	7.3016	5.9764	716.866	8.1645
	Nov	4715.3300	54.6889	3.7229	79.2969	3.5699	0.37426	0.9927	7.3653	5.7183	698.613	8.2168
	Dez	4981.3300	60.5944	3.9329	82.7482	3.5535	0.39538	1.0487	7.8653	5.7010	755.326	8.6832
03	Jan	46.5088	70.5160	4.0562	85.2337	3.5044	0.40781	1.0816	8.1655	5.8481	797.085	8.9522
	Fev	46.3626	71.4461	4.0435	85.9703	3.4305	0.40648	1.0782	8.1620	5.9405	808.165	8.9248
	Mar	46.8485	73.9267	4.0858	86.7813	3.2276	0.41079	1.0895	8.2797	5.6145	797.242	9.0182
	Abr	47.8633	78.8342	4.1742	87.6789	3.1776	0.41966	1.1131	8.4685	5.3643	784.791	9.2132
	Mai	51.5439	88.6143	4.4336	93.0037	3.3849	0.44570	1.1822	9.0172	6.1397	841.076	9.7848
	Jun	49.1361	89.6515	4.2854	89.5629	3.1927	0.43080	1.1427	8.7497	5.6166	798.462	9.4588
	Jul	54.4396	91.0528	4.2447	87.9865	3.2592	0.42669	1.1318	8.7024	5.5521	800.352	9.3683
	Ago	46.9861	95.7173	4.0980	85.0290	3.2475	0.41195	1.0927	8.4458	5.3095	762.869	9.0444
	Set	50.1036	90.0444	4.3698	89.7495	3.3855	0.43929	1.1652	9.0175	5.4769	769.090	9.6444
	Out	49.9746	91.5066	4.3586	88.1006	3.3276	0.43816	1.1622	9.0297	5.3719	727.247	9.6191
	Nov	51.5742	93.7260	4.4980	83.2859	3.5706	0.45218	1.1994	9.3433	5.2594	744.168	9.9274
	Dez	54.3090	98.0131	4.7366	90.5950	3.7063	0.47616	1.2630	9.8527	5.5984	748.391	10.4535
04	Jan	53.2512	100.0447	4.6444	88.6410	3.6444	0.46688	1.2384	9.7351	5.7533	729.418	10.2500

	1 Afghani Afghanistan[h][i]	2 Kwanza Angola [b]	3 Saudi Ryal Saudi Arabia	4 Algerian dinar Algeria	5 Argentine peso Argentina	6 Bahraini dinar Bahrain	7 Bermudian dollar Bermuda	8 Boliviano Bolivia	9 Pula Botswana	10 Chilean peso Chile	11 Yuan renmimbi China

D.1.3 TAXAS DE CÂMBIO DO EURO EM RELAÇÃO A OUTRAS MOEDAS (continua)[a]
Valores de referência - Fim de período

EURO EXCHANGE RATES AGAINST OTHER CURRENCIES (to be continued)[a]
Reference figures - End-of-period

Fonte / Source: coluna / column (12-16, 18-22) Reuters e Banco de Portugal; (17) Natexis Banque e Banco de Portugal

		Peso colombiano Colômbia 12	Franco CFA CFA-XOF[c] 13	Franco CFA CFA-XAF[d] 14	Won da Coreia do Norte Coreia Norte 15	Colon da Costa Rica Costa Rica 16	Peso cubano Cuba[e] 17	Libra egípcia Egipto 18	Colon de El Salvador El Salvador 19	Dirham Emir. A. Unidos 20	Birr da Etiópia Etiópia 21	Peso filipino Filipinas 22
01		2007.16	655.957	655.957	1.9389	301.228	1.0000	4.0231	7.7131	3.2369	7.4470	45.4751
02		3006.57	655.957	655.957	2.3071	397.279	1.0000	4.8555	9.1782	3.8518	8.7566	55.9848
03		3510.76	655.957	655.957	2.7786	528.780	1.2630	7.7929	11.0538	4.6390	10.7987	70.1344
02	Ago	2650.98	655.957	655.957	2.1633	359.927	1.0000	4.5232	8.6058	3.6116	8.2106	50.9792
	Set	2801.23	655.957	655.957	2.1692	364.021	1.0000	4.5676	8.6295	3.6215	8.3825	51.6911
	Out	2748.90	655.957	655.957	2.1701	367.552	1.0000	4.5695	8.6330	3.6229	8.3959	52.4025
	Nov	2784.47	655.957	655.957	2.1839	373.057	1.0000	4.5987	8.6881	3.6462	8.4495	53.1194
	Dez	3006.57	655.957	655.957	2.3071	397.279	1.0000	4.8555	9.1782	3.8518	8.7566	55.9848
03	Jan	3180.17	655.957	655.957	2.3795	413.561	1.0000	5.7757	9.4662	3.9727	9.0314	58.2171
	Fev	3189.64	655.957	655.957	2.3720	415.700	1.0000	6.0110	9.4364	3.9601	9.0569	58.7889
	Mar	3223.07	655.957	655.957	2.3969	423.696	1.0000	6.2782	9.5353	4.0018	9.1518	58.3155
	Abr	3198.27	655.957	655.957	2.4488	436.280	1.0000	6.6062	9.7419	4.0883	9.5504	58.4767
	Mai	3363.95	655.957	655.957	2.6008	467.312	1.0000	7.0911	10.3466	4.3422	9.9305	62.9581
	Jun	3219.56	655.957	655.957	2.5139	455.537	1.0000	6.8733	10.0009	4.1972	9.7987	60.9345
	Jul	3259.02	655.957	655.957	2.4900	455.187	1.0000	6.9662	9.9055	4.1570	9.7108	61.9038
	Ago	3102.94	655.957	655.957	2.4039	442.948	1.0000	6.7201	9.5633	4.0134	9.3426	60.0712
	Set	3357.76	655.957	655.957	2.5634	476.252	1.0000	7.1951	10.1978	4.2797	9.9625	63.9404
	Out	3345.74	655.957	655.957	2.5568	479.256	1.0000	7.1127	10.1716	4.2686	9.9368	64.2871
	Nov	3404.08	655.957	655.957	2.6387	498.303	1.1994	7.3914	10.4971	4.4053	10.2549	66.8366
	Dez	3510.76	655.957	655.957	2.7786	528.780	1.2630	7.7929	11.0538	4.6390	10.7987	70.1344
04	Jan	3394.45	655.957	655.957	2.7245	522.370	1.2384	7.6347	10.8385	4.5486	10.6502	69.1956

	12 Colombian peso Colombia	13 CFA franc CFA-XOF [c]	14 CFA franc CFA-XAF [d]	15 North Korean won North Korea	16 Costa Rican colon Costa Rica	17 Cuban peso Cuba[e]	18 Egyptian pound Egypt	19 El Salvador colon El Salvador	20 UAE dirham U. Árab Emirates	21 Ethiopian birr Ethiopia	22 Philippine peso Philippines

D.1.3 TAXAS DE CÂMBIO DO EURO EM RELAÇÃO A OUTRAS MOEDAS (continua)[a]

Valores de referência - Fim de período

EURO EXCHANGE RATES AGAINST OTHER CURRENCIES (to be continued)[a]

Reference figures - End-of-period

Fonte / Source: coluna / column (23-30, 32-33) Reuters e Banco de Portugal; (31) Financial Times e Banco de Portugal

		Cedi Gana	Quetzal Guatemala	Franco da Guiné Guiné	Gourde Haiti	Lempira Honduras	Rupia indiana Índia	Rupia Indonésia	Rial iraniano Irão	Dinar iraquiano Iraque	Novo shekel de Israel Israel	Dinar da Jordânia Jordânia
		23	24	25	26	27	28	29	30	31	32	33
01		6398.24	7.0592	1694.30	22.5789	14.0039	42.4963	9165.5	1542.28	0.27408	3.8953	0.62467
02		8758.74	8.0121	2066.99	37.7532	17.7440	50.2852	9385.9	8381.21	0.32615	4.9845	0.74416
03		10924.95	10.1040	2526.00	50.6147	22.4056	57.5486	10637.6	10484.79	0.39279	5.5471	0.89547
02	Ago	8026.19	7.6599	1925.55	27.1391	16.3031	47.6606	8707.1	7798.55	0.30581	4.5847	0.69323
	Set	8028.51	7.6267	1946.12	28.1010	16.4366	47.6731	8868.1	7840.18	0.30665	4.8127	0.69907
	Out	8108.21	7.5460	1946.91	31.3182	16.5419	47.6826	9104.5	7858.65	0.30677	4.7130	0.69985
	Nov	8313.86	7.6751	1959.34	33.5334	16.6873	47.9494	8892.1	7929.69	0.30873	4.5932	0.70442
	Dez	8758.74	8.0121	2066.99	37.7532	17.7440	50.2852	9385.9	8381.21	0.32615	4.9845	0.74416
03	Jan	9058.40	8.5230	2130.75	42.5880	18.3764	51.6464	9593.8	8632.25	0.33638	5.2176	0.76750
	Fev	8949.06	8.4747	2130.25	45.0149	18.3941	51.3331	9578.2	8605.11	0.33532	5.1948	0.76498
	Mar	9124.56	8.6179	2152.58	44.1248	18.6740	51.7295	9698.2	8695.30	0.33883	5.1098	0.77300
	Abr	9611.62	8.7490	2200.04	45.0806	19.1453	52.6719	9654.5	8883.65	0.34617	5.0668	0.78974
	Mai	10255.59	9.3453	2336.62	44.3325	20.3930	55.7880	9765.0	9640.84	0.36766	5.2017	0.83818
	Jun	9655.82	9.0388	2268.26	44.7367	19.8030	52.9641	9450.1	9361.00	0.35538	4.9467	0.81017
	Jul	9563.71	8.9525	2261.90	44.9891	19.6820	52.1760	9631.6	9332.82	0.35199	5.0218	0.80245
	Ago	9342.59	8.6596	2182.67	42.1782	19.0021	50.0347	9271.6	9116.40	0.33983	4.8560	0.77472
	Set	9962.46	9.3566	2318.75	45.0641	20.4493	53.2846	9781.9	9710.19	0.36238	5.1781	0.82613
	Out	9922.28	9.4371	2318.59	45.9069	20.4896	52.6709	9874.6	9702.05	0.36144	5.2218	0.82400
	Nov	10359.82	9.6852	2398.80	48.5757	21.2174	54.9565	10200.9	10029.38	0.37301	5.3313	0.85037
	Dez	10924.95	10.1040	2526.00	50.6147	22.4056	57.5486	10637.6	10484.79	0.39279	5.5471	0.89547
04	Jan	10743.12	10.0310	2476.80	52.6320	22.0559	56.0624	10475.0	10370.36	0.38514	5.5530	0.87803

	23	24	25	26	27	28	29	30	31	32	33
	Cedi Ghana	Quetzal Guatemala	Guinea franc Guinea	Gourde Haiti	Lempira Honduras	Indian rupee India	Rupia Indonesia	Iranian rial Iran	Iraqui dinar Iraq	New Israeli sheqel Israel	Jordanian dinar Jordan

D.1.3 TAXAS DE CÂMBIO DO EURO EM RELAÇÃO A OUTRAS MOEDAS (continua)[a]

Valores de referência - Fim de período

EURO EXCHANGE RATES AGAINST OTHER CURRENCIES (to be continued)[a]

Reference figures - End-of-period

Fim de período / End-of-period

Fonte / Source: coluna / column (34-36, 38-44) Reuters e Banco de Portugal; (37) Natexis Banque e Banco de Portugal

		Dinar do Koweit Koweit	Dinar da Jugoslávia[f] Jugoslávia	Libra libanesa Líbano	Dólar liberiano Libéria	Dinar líbio Líbia	Ringgit da Malásia Malásia	Kwacha Malawi	Dirham marroquino Marrocos	Rupia das Maurícias Maurícias	Peso mexicano México	Metical Moçambique
		34	35	36	37	38	39	40	41	42	43	44
01		0.27065	58.5918	1334.07	0.8813	0.56720	3.3490	59.0559	10.1641	26.6593	8.0727	20148.0
02		0.31410	62.1820	1580.92	68.1655	1.30789	3.9851	90.8803	10.6705	30.6220	10.9699	24164.6
03		0.37152	62.5120	1912.18	82.0950	1.70408	4.7994	135.1410	11.0614	33.0906	14.1816	29179.7
02	Ago	0.29667	60.8082	1487.24	63.9145	1.22028	3.7365	75.1340	10.4739	29.0565	9.7445	22947.7
	Set	0.29742	61.4596	1492.68	64.0900	1.21791	3.7468	78.7321	10.4850	29.2842	10.1035	22794.0
	Out	0.29780	61.9572	1492.67	64.1160	1.21840	3.7483	79.0205	10.5066	29.2468	10.0179	22929.3
	Nov	0.29968	61.6391	1492.52	64.5255	1.23805	3.7723	82.3594	10.5368	29.3442	10.0610	23171.4
	Dez	0.31410	62.1820	1580.92	68.1655	1.30789	3.9851	90.8803	10.6705	30.6220	10.9699	24164.6
03	Jan	0.32311	62.5120	1630.51	70.3040	1.32983	4.1101	93.4502	10.7650	30.5011	11.8073	25126.5
	Fev	0.32319	.	1625.39	70.0830	1.32565	4.0972	95.0972	10.7281	29.6828	11.9146	24946.6
	Mar	0.32627	.	1642.42	70.8175	1.30876	4.1401	98.5998	10.7474	29.6017	11.7797	25033.8
	Abr	0.33302	.	1678.00	72.3515	1.33711	4.2298	100.7022	10.7962	29.9980	11.4482	25010.7
	Mai	0.35381	.	1782.17	76.8430	1.42012	4.4924	108.8220	11.0435	32.1558	12.1663	27506.5
	Jun	0.34348	.	1722.62	74.2755	1.37267	4.3423	102.2260	10.8496	33.3097	11.9001	26664.2
	Jul	0.33900	.	1706.19	73.5670	1.35957	4.3008	109.0720	10.8629	33.1052	11.8754	26350.1
	Ago	0.32758	.	1647.25	71.0255	1.31796	4.1523	115.8260	10.7187	31.5244	12.0847	25434.3
	Set	0.34287	.	1756.54	75.7380	1.61567	4.4278	124.9680	10.8560	33.2082	12.8425	26669.9
	Out	0.34202	.	1760.15	75.5430	1.56808	4.4164	123.6581	10.8817	32.8903	12.8534	28012.1
	Nov	0.35315	.	1818.29	77.9610	1.61827	4.5577	127.1364	10.9524	33.6432	13.7081	27480.0
	Dez	0.37152	.	1912.18	82.0950	1.70408	4.7994	135.1410	11.0614	33.0906	14.1816	29179.7
04	Jan	0.36502	.	1875.56	80.4960	1.67089	4.7059	132.6326	11.0431	31.4554	13.7230	29101.7

	34	35	36	37	38	39	40	41	42	43	44
	Kwaiti dinar Kuwait	Yugoslavia dinar[f] Yugoslavia	Lebanese pound Lebanon	Liberian dollar Liberia	Libyan dinar Libya	Malaysian ringgit Malaysia	Kwacha Malawi	Moroccan dirham Morocco	Mauritius rupee Mauritius	Mexican peso México	Metical Mozambique

D.1.3 TAXAS DE CÂMBIO DO EURO EM RELAÇÃO A OUTRAS MOEDAS (continua)[a]

Valores de referência - Fim de período

EURO EXCHANGE RATES AGAINST OTHER CURRENCIES (to be continued)[a]

Reference figures - End-of-period

Fonte / Source: coluna / column (46-55) Reuters e Banco de Portugal; (45) Natexis Banque e Banco de Portugal

		Dólar da Namíbia Namíbia 45	Cordoba oro Nicarágua 46	Naira Nigéria 47	Rial de Oman Oman 48	Balboa Panamá 49	Rupia paquistanesa Paquistão 50	Guarani Paraguai 51	Novo Sol Perú 52	Rial do Qatar Qatar 53	Xelim do Quénia Quénia 54	Peso dominicano Rep. Dominicana 55
01		10.4302	12.1267	104.8747	0.33937	0.8813	52.7899	4084.83	3.0295	3.2075	69.2702	14.5415
02		9.0094	15.2796	130.9302	0.40378	1.0487	61.0606	7498.21	3.6867	3.8179	81.2743	20.9740
03		8.3276	19.4881	175.6644	0.48622	1.2630	72.3068	7546.43	4.3810	4.5987	95.9880	42.5631
02	Ago	10.3344	14.1104	124.8791	0.37859	0.9833	58.3343	6125.96	3.5664	3.5798	77.5086	16.9128
	Set	10.4077	14.2773	124.2360	0.37962	0.9860	58.1494	5866.70	3.5982	3.5897	77.9433	18.2410
	Out	9.8477	14.3028	125.3714	0.37976	0.9864	57.9263	6362.28	3.5496	3.5912	78.4188	18.2484
	Nov	9.2276	14.4438	126.8671	0.38219	0.9927	57.8546	6948.90	3.4819	3.6144	79.1182	19.6058
	Dez	9.0094	15.2796	130.9302	0.40378	1.0487	61.0606	7498.21	3.6867	3.8179	81.2743	20.9740
03	Jan	9.2639	15.8671	138.1203	0.41644	1.0816	62.9113	7598.24	3.7683	3.9378	84.1214	23.2544
	Fev	8.7603	15.8927	137.7940	0.41509	1.0782	62.6542	7493.49	3.7519	3.9256	82.4823	24.7986
	Mar	8.6356	16.0592	141.1447	0.41949	1.0895	62.9731	7490.31	3.7844	3.9659	83.2378	23.9690
	Abr	8.0071	16.4627	145.2596	0.42855	1.1131	64.3539	7630.30	3.8569	4.0517	82.5364	26.1579
	Mai	9.5451	17.6030	152.7400	0.45514	1.1822	68.2484	7566.08	4.1315	4.3026	86.8917	32.6287
	Jun	8.5422	17.1405	148.0940	0.43996	1.1427	65.9909	7184.73	3.9720	4.1583	84.3313	34.9666
	Jul	8.4260	17.0675	144.7570	0.43574	1.1318	65.3615	6847.39	3.9292	4.1212	85.2811	38.0285
	Ago	8.0037	16.5872	144.0720	0.42067	1.0927	63.1034	6856.69	3.8042	3.9781	83.8101	35.6220
	Set	8.1393	17.7576	152.6990	0.44858	1.1652	67.3486	7311.63	4.0588	4.2420	91.2352	36.5873
	Out	8.0288	17.7817	154.1077	0.44743	1.1622	66.5941	7275.37	4.0346	4.2311	90.6167	42.3041
	Nov	7.7001	18.4108	169.7151	0.46176	1.1994	68.5757	7316.34	4.1733	4.3659	91.0944	51.0944
	Dez	8.3276	19.4881	175.6644	0.48622	1.2630	72.3068	7546.43	4.3810	4.5987	95.9880	42.5631
04	Jan	8.7326	19.2076	167.1840	0.47677	1.2384	70.7746	7659.50	4.3344	4.5091	94.7995	60.1862

	45	46	47	48	49	50	51	52	53	54	55
	Namibia dollar Namibia	Cordoba oro Nicaragua	Naira Nigeria	Rial Oman Oman	Balboa Panama	Pakistan rupee Pakistan	Guarani Paraguay	Nuevo sol Peru	Qatar rial Qatar	Kenyan shilling Kenya	Dominican peso Dominican Rep.

D.1.3 TAXAS DE CÂMBIO DO EURO EM RELAÇÃO A OUTRAS MOEDAS (continua)[a]

Valores de referência - Fim de período

EURO EXCHANGE RATES AGAINST OTHER CURRENCIES (to be continued)[a]

Reference figures - End-of-period

Fonte / Source: coluna / column (56, 58-62; 64-66) Reuters e Banco de Portugal; (57) Banco Central de S. Tomé e Príncipe e Banco de Portugal; (63) Natexis Banque e Banco de Portugal

		Rublo russo Fed. Russa 56	Dobra S. Tomé e Príncipe 57	Leona Serra Leoa 58	Dinar Sérvio[(I)] Servia-Montenegro 59	Libra síria Síria 60	Xelim da Somália Somália 61	Rupia do Sri Lanka Sri Lanka 62	Lilangeni Suazilândia 63	Dinar sudanês Sudão 64	Baht Tailândia 65	Novo dólar de Taipé Taipé 66
01		26.8752	8081.93	1985.17	.	40.7601	2309.01	81.9609	10.4302	227.992	38.9799	30.8014
02		33.5060	9456.65	2226.49	.	48.5024	2747.59	101.3044	9.0094	271.299	45.2514	36.3375
03		36.9364	11743.09	3094.35	73.1226	58.4138	3309.06	121.9427	8.3276	328.127	50.0148	42.8662
02	Ago	31.0794	8906.48	1981.30	.	45.4776	2576.25	94.5935	10.3344	254.380	41.4854	33.6190
	Set	31.2759	8978.46	1986.74	.	45.6025	2583.32	94.9025	10.4077	255.078	42.6839	34.3818
	Out	31.3574	8967.75	2002.39	.	45.6210	2584.37	94.9410	9.8477	255.182	42.7161	34.2281
	Nov	31.6304	9216.32	2107.60	.	45.9124	2600.87	95.8998	9.2276	256.811	43.3065	34.6055
	Dez	33.5060	9456.65	2226.49	.	48.5024	2747.59	101.3044	9.0094	271.299	45.2514	36.3375
03	Jan	34.4468	9866.54	2296.34	.	50.0240	2833.79	104.6989	9.2639	279.810	46.2492	37.3801
	Fev	34.0496	9945.14	2447.51	62.4235	49.8668	2824.88	104.4668	8.7603	278.930	46.1254	37.4675
	Mar	34.1871	9853.91	2492.23	63.0777	50.3894	2854.49	105.6216	8.6356	287.138	46.7232	37.8057
	Abr	34.6308	10161.62	2554.56	64.4440	51.4809	2916.32	108.1154	8.0071	293.358	47.7242	38.7247
	Mai	36.2522	10901.81	2659.95	68.4447	54.6768	3097.36	114.9450	9.5451	305.835	49.2977	41.0223
	Jun	34.6844	10861.16	2708.20	66.1578	52.8499	2993.87	111.0190	8.5422	295.616	48.0962	39.4917
	Jul	34.2472	10706.67	2661.99	65.5267	52.3458	2965.32	109.9430	8.4260	292.797	47.4790	38.8886
	Ago	33.3481	10357.25	2570.03	63.2630	50.5374	2862.87	105.8060	8.0037	285.523	44.8990	37.2611
	Set	35.6413	10790.71	2741.13	67.4604	53.8905	3052.82	109.9480	8.1393	304.117	46.5206	39.3022
	Out	34.8021	11102.92	2853.20	67.2867	53.7518	3044.96	110.1301	8.0288	302.788	46.3660	39.4334
	Nov	35.6708	11300.88	2938.53	69.4405	55.4723	3142.43	115.6521	7.7001	312.480	47.8860	40.9835
	Dez	36.9364	11743.09	3094.35	73.1226	58.4138	3309.06	121.9427	8.3276	328.127	50.0148	42.8662
04	Jan	35.3337	12075.85	3034.08	71.6984	57.2760	3244.61	120.4716	8.7326	322.541	48.5824	41.3006

	56	57	58	59	60	61	62	63	64	65	66
	Russian ruble Russian Federation	Dobra Sao Tome and Principe	Leone Sierra Leone	Serbian Dinar [(J)] Serbia -Montenegro	Syrian pound Syrian Arab Republic	Somali shilling Somalia	Sri Lanka rupee Sri Lanka	Lilangeni Swaziland	Sudanese dinar Sudan	Baht Thailand	New Taiwan dollar Taiwan

D.1.3 TAXAS DE CÂMBIO DO EURO EM RELAÇÃO A OUTRAS MOEDAS[(a)]

EURO EXCHANGE RATES AGAINST OTHER CURRENCIES[(a)]

Valores de referência - Fim de período

Reference figures - End-of-period

Fonte / Source: coluna / column (67-72; 74-75) Reuters e Banco de Portugal; (73) Financial Times e Banco de Portugal

		Xelim da Tanzânia Rep. Tanzânia	Dólar de Trinidad Tobago Trinidad Tobago	Dínar da Tunísia Tunísia	Xelim do Uganda Uganda	Peso Uruguaio Uruguai	Bolívar Venezuela	Franco congolês Rep.Dem.Congo[(g)]	Kwacha Zâmbia	Dólar do Zimbabwe Zimbabwe
		67	68	69	70	71	72	73	74	75
01		808.152	5.3891	1.2903	1507.02	12.2941	679.042	291.8250	3423.85	48.8681
02		1022.483	6.4600	1.4003	1940.10	28.3673	1457.431	411.2700	4771.59	58.1504
03		1335.673	7.7675	1.5272	2389.60	36.8796	2018.270	477.4140	5683.50	1041.9750
02	Ago	952.818	5.8801	1.3565	1784.69	28.1715	1393.090	342.3730	4424.85	54.5240
	Set	958.392	6.0146	1.3636	1789.59	26.9178	1453.867	351.1980	4437.00	54.6737
	Out	969.631	6.0466	1.3607	1810.04	26.1396	1407.109	376.2200	4675.54	54.6959
	Nov	977.313	6.1150	1.3744	1827.06	27.1603	1312.101	413.6270	5003.21	55.0452
	Dez	1022.483	6.4600	1.4003	1940.10	28.3673	1457.431	411.2700	4771.59	58.1504
03	Jan	1102.150	6.7059	1.4181	2026.38	30.4470	2078.565	453.1900	5472.90	59.4880
	Fev	1110.007	6.7010	1.4191	2060.17	30.6748	1722.964	442.0620	5436.28	862.7756
	Mar	1119.461	6.6895	1.4257	2146.32	31.2687	1741.021	452.1430	5284.08	885.7635
	Abr	1155.398	6.8567	1.4454	2209.50	32.6138	1778.734	461.9370	5315.05	904.9503
	Mai	1228.310	7.2528	1.4956	2362.04	32.8652	1889.160	490.6130	5639.09	944.5780
	Jun	1187.270	7.0162	1.4609	2286.54	30.1101	1826.030	481.6480	5447.82	913.0170
	Jul	1180.470	6.9266	1.4617	2257.94	31.1245	1808.620	488.9380	5189.30	904.3080
	Ago	1140.780	6.7201	1.4402	2190.86	30.3771	1746.130	469.1090	5146.62	873.0670
	Set	1216.470	7.1660	1.4694	2317.00	32.7421	1861.990	413.0630	5581.31	932.1600
	Out	1218.567	7.1475	1.4793	2306.97	33.1227	1857.200	439.8930	5569.84	957.6530
	Nov	1260.569	7.3763	1.4975	2341.53	34.6627	1916.640	457.5710	5697.15	989.5050
	Dez	1335.673	7.7675	1.5272	2389.60	36.8796	2018.270	477.4140	5683.50	1041.9750
04	Jan	1376.234	7.6162	1.5220	2362.25	36.4709	1978.960	477.4030	5882.40	990.7200

	67	68	69	70	71	72	73	74	77
	Tanzanian shilling UR Tanzania	Trinidad and Tobago Dollar Trinidad and Tobago	Tunisian dinar Tunisia	Uganda shilling Uganda	Uruguayan peso Uruguay	Bolivar Venezuela	Franc congolais Congo Dem. Rep.[(g)]	Kwacha Zambia	Zimbabwe dollar Zimbabwe

D.2.1 TRANSACÇÕES NO MERCADO DE CÂMBIOS [a]
Global - Valores diários médios [b]

FOREIGN EXCHANGE MARKET TURNOVER [a]
Global - Daily average [b]

Fonte / Source: Banco de Portugal

10^6 dólares

		Spot			Derivados cambiais - OTC[c]									Derivados cambiais - Bolsa[f]
					Outright forwards		Foreign exchange swaps		Currency swaps[d]		Opções		Total[e]	
		Empresas financeiras	Clientes não financeiros	Total	Empresas financeiras	Clientes não financeiros	Empresas financeiras	Clientes não financeiros	Empresas financeiras	Clientes não financeiros	Empresas financeiras	Clientes não financeiros		
		1	2	3=1+2	4	5	6	7	8	9	10	11	12	13
93	Jul	994	140	1134	42	9	419	1	0	0	0	0	471	.
	Out	940	126	1066	61	9	405	0	0	0	0	0	475	.
94	Jan	935	128	1063	37	14	363	0	0	0	0	0	414	.
	Abr	1017	151	1168	58	26	371	2	0	0	0	0	457	.
	Jul	1014	170	1184	48	36	667	13	0	0	0	0	764	.
	Out	1149	214	1363	73	56	565	6	2	0	0	0	702	.
95	Jan	1171	207	1378	30	101	887	17	0	0	0	0	1035	.
	Abr	1078	301	1379	37	89	851	26	3	0	8	3	1017	0
	Out	1079	417	1496	37	71	1054	19	1	0	13	7	1202	0
96	Abr	1033	432	1465	76	108	1046	20	0	0	20	2	1272	0
	Out	1295	395	1690	211	108	1214	26	1	0	32	6	1598	0
97	Abr	1606	351	1957	105	118	1273	31	11	2	7	1	1548	0
	Out	1314	385	1699	73	173	2515	35	1	0	6	6	2809	0
98	Abr	1276	558	1834	122	214	2112	116	0	1	18	19	2602	2
	Out	1730	541	2271	175	271	3256	81	0	0	14	2	3799	1
99	Abr	979	172	1151	71	184	682	11	0	0	2	1	951	1
	Out	864	190	1054	111	135	866	14	0	0	2	2	1130	0
00	Abr	642	283	925	94	91	845	23	0	0	31	28	1112	0
	Out	626	224	850	59	76	443	18	22	0	61	27	706	0
01	Abr	653	264	917	62	42	594	94	0	0	8	4	804	2
02	Abr	705	309	1014	43	23	312	126	6	0	37	35	582	3
03	Abr	919	209	1128	65	29	588	15	2	0	44	19	762	1

	1	2	3=1+2	4	5	6	7	8	9	10	11	12	13
	Financial institutions	Non-financial customers	Total	Financial institutions	Non-financial customers	Financial institutions	Non-financial customers	Financial institutions	Non-financial customers	Financial institutions	Non-financial customers	Total[e]	Exchange-traded currency derivatives[f]
	Spot			Outright forwards		Foreign exchange swaps		Currency swaps[d]		Options			
				OTC Foreign exchange derivatives[c]									

D.2.2 TRANSACÇÕES NO MERCADO DE CÂMBIOS [a]
Euro contra outras moedas - Valores diários médios [b]

FOREIGN EXCHANGE MARKET TURNOVER [a]
Euro against other currencies - Daily average [b]

Fonte / Source: Banco de Portugal

10^6 dólares

		Spot			Derivados cambiais - OTC[c]									Derivados cambiais - Bolsa[f]
					Outright forwards		Foreign exchange swaps		Currency swaps[d]		Opções		Total[e]	
		Empresas Financeiras	Clientes não financeiros	Total	Empresas financeiras	Clientes não financeiros	Empresas financeiras	Clientes não financeiros	Empresas financeiras	Clientes não financeiros	Empresas financeiras	Clientes não financeiros		
		1	2	3=1+2	4	5	6	7	8	9	10	11	12	13
99	Abr	762	164	926	64	147	520	10	0	0	2	1	744	0
	Out	768	184	952	108	132	704	13	0	0	2	1	960	0
00	Abr	561	278	839	91	90	663	22	0	0	31	27	924	0
	Out	519	219	738	56	73	378	18	11	0	61	27	624	0
01	Abr	514	245	759	52	37	518	94	0	0	5	2	708	2
02	Abr	549	301	850	28	22	263	124	6	0	35	33	511	2
03	Abr	696	193	889	31	29	457	15	2	0	13	8	556	1

	1	2	3=1+2	4	5	6	7	8	9	10	11	12	13
	Financial institutions	Non-financial customers	Total	Financial institutions	Non-financial customers	Financial institutions	Non-financial customers	Financial institutions	Non-financial customers	Financial institutions	Non-financial customers	Total[e]	Exchange-traded currency derivatives[f]
	Spot			Outright forwards		Foreign exchange swaps		Currency swaps[d]		Options			
				OTC Foreign exchange derivatives[c]									

D.2.3 TRANSACÇÕES NO MERCADO DE CÂMBIOS [a]
Euro contra o dólar dos EUA - Valores diários médios [b]

FOREIGN EXCHANGE MARKET TURNOVER [a]
Euro against US dollar - Daily average [b]

Fonte / Source: Banco de Portugal

10^6 dólares

		Spot			Derivados cambiais - OTC[c]									Derivados cambiais - Bolsa[f]
					Outright forwards		Foreign exchange swaps		Currency swaps[d]		Opções			
		Empresas financeiras	Clientes não financeiros	Total	Empresas financeiras	Clientes não financeiros	Empresas financeiras	Clientes não financeiros	Empresas financeiras	Clientes não financeiros	Empresas financeiras	Clientes não financeiros	Total[e]	
		1	2	3=1+2	4	5	6	7	8	9	10	11	12	13
99	Abr	628	76	704	43	70	497	0	0	0	1	1	612	0
	Out	543	109	652	74	91	692	4	0	0	3	1	865	0
00	Abr	352	181	533	61	55	648	1	0	0	30	27	822	0
	Out	361	153	514	49	67	374	11	11	0	62	27	601	0
01	Abr	273	141	414	30	29	491	56	0	0	0	2	608	2
02	Abr	336	213	548	24	18	216	116	0	0	34	33	441	2
03	Abr	488	96	584	26	23	391	15	0	0	1	1	457	1

	1	2	3=1+2	4	5	6	7	8	9	10	11	12	13
	Financial institutions	Non-financial customers	Total	Financial institutions	Non-financial customers	Financial institutions	Non-financial customers	Financial institutions	Non-financial customers	Financial institutions	Non-financial customers	Total[e]	Exchange-traded currency derivatives[f]
	Spot			Outright forwards		Foreign exchange swaps		Currency swaps[d]		Options			
				OTC Foreign exchange derivatives[c]									

D.2.4 TRANSACÇÕES NO MERCADO DE CÂMBIOS [a]
Euro contra a libra esterlina - Valores diários médios [b]

FOREIGN EXCHANGE MARKET TURNOVER [a]
Euro against pound sterling - Daily average [b]

Fonte / Source: Banco de Portugal

10^6 dólares

		Spot			Derivados cambiais - OTC[c]									Derivados cambiais - Bolsa[f]
					Outright forwards		Foreign exchange swaps		Currency swaps[d]		Opções			
		Empresas financeiras	Clientes não financeiros	Total	Empresas financeiras	Clientes não financeiros	Empresas financeiras	Clientes não financeiros	Empresas financeiras	Clientes não financeiros	Empresas financeiras	Clientes não financeiros	Total[e]	
		1	2	3=1+2	4	5	6	7	8	9	10	11	12	13
99	Abr	83	54	137	18	67	14	7	0	0	0	0	106	0
	Out	72	36	108	21	17	8	7	0	0	0	0	53	0
00	Abr	79	40	119	17	16	9	17	0	0	1	0	60	0
	Out	56	24	80	1	2	4	5	0	0	0	0	12	0
01	Abr	60	51	111	2	3	16	34	0	0	0	0	55	0
02	Abr	40	25	65	2	3	44	4	4	0	0	0	57	0
03	Abr	62	18	80	3	3	43	0	0	0	3	3	55	0

	1	2	3=1+2	4	5	6	7	8	9	10	11	12	13
	Financial institutions	Non-financial customers	Total	Financial institutions	Non-financial customers	Financial institutions	Non-financial customers	Financial institutions	Non-financial customers	Financial enterprises	Non-financial customers	Total[e]	Exchange-traded currency derivatives[f]
	Spot			Outright forwards		Foreign exchange swaps		Currency swaps[d]		Options			
				OTC Foreign exchange derivatives[c]									

D.2.5 POSIÇÕES EM ABERTO DE DERIVADOS CAMBIAIS [a]
Global - Fim de período

AMOUNTS OUTSTANDING OF FOREIGN EXCHANGE DERIVATIVES [a]
Global - End-of-period

Fonte / Source: Banco de Portugal

10^6 dólares

		Derivados cambiais - OTC[b]									Derivados cambiais - Bolsa[e]
		Outright forwards		Foreign exchange swaps		Currency swaps[c]		Opções		Total[d]	
		Empresas financeiras	Clientes não financeiros	Empresas financeiras	Clientes não financeiros	Empresas financeiras	Clientes não financeiros	Empresas financeiras	Clientes não financeiros		
		1	2	3	4	5	6	7	8	9	10
95	Mar	.	.	.	.	2331	1264	1463	1888	26955	0
	Set	2499	3029	11161	298	2415	1439	1163	861	22865	0
96	Mar	5566	2864	10972	254	2374	1133	893	1182	25238	0
	Set	2714	3029	13345	357	3021	2226	1649	636	26977	0
97	Mar	2382	2913	10730	620	2647	783	1598	237	21910	0
	Set	3195	2557	11699	805	4138	1267	616	465	24742	0
98	Mar	2797	3794	10703	1264	3045	2004	1073	656	25336	0
	Set	4522	5867	12021	1201	3060	1255	1013	241	29180	0
99	Mar	2007	5738	5510	1648	2046	966	1146	488	19549	1
	Set	2241	4347	5489	1996	2918	2155	803	80	20029	0
00	Mar	1893	4769	5555	1140	4012	1672	1149	764	20954	0
	Set	1914	3436	6717	799	4416	1371	785	271	19709	6
01	Mar	1399	3406	7408	1416	4109	1387	331	105	19561	19
02	Mar	3242	2224	8237	2258	4926	1210	452	161	22710	7
03	Mar	2969	2102	14067	170	2910	1362	622	485	24687	52

	1	2	3	4	5	6	7	8	9	10
	Financial institutions	Non-financial customers	Financial institutions	Non-financial customers	Financial institutions	Non-financial customers	Financial institutions	Non-financial customers	Total[d]	Exchange-traded currency derivatives[e]
	Outright forwards		Foreign exchange swaps		Currency swaps[c]		Options			
	OTC Foreign exchange derivatives[b]									

D.2.6 POSIÇÕES EM ABERTO DE DERIVADOS CAMBIAIS [a]
Euro contra outras moedas - Fim de período

AMOUNTS OUTSTANDING OF FOREIGN EXCHANGE DERIVATIVES [a]
Euro against other currencies - End-of-period

Fonte / Source: Banco de Portugal

10^6 dólares

		Derivados cambiais - OTC[b]									Derivados cambiais - Bolsa[e]
		Outright forwards		Foreign exchange swaps		Currency swaps[c]		Opções		Total[d]	
		Empresas financeiras	Clientes não financeiros	Empresas financeiras	Clientes não financeiros	Empresas financeiras	Clientes não financeiros	Empresas financeiras	Clientes não financeiros		
		1	2	3	4	5	6	7	8	9	10
99	Mar	1982	5464	4843	1575	1994	965	959	484	18266	1
	Set	2169	4181	4696	1944	2873	2155	681	80	18779	0
00	Mar	1797	4596	4842	1047	3847	1672	1114	764	19679	0
	Set	1842	3355	5921	777	4260	1371	758	243	18527	6
01	Mar	1362	3355	6243	1368	4079	1382	318	84	18191	19
02	Mar	1726	2187	7199	2253	4242	1210	307	81	19205	7
03	Mar	2229	2092	12550	146	2153	1362	612	485	21629	2

	1	2	3	4	5	6	7	8	9	10
	Financial institutions	Non-financial customers	Financial institutions	Non-financial customers	Financial institutions	Non-financial customers	Financial institutions	Non-financial customers	Total[d]	Exchange-traded currency derivatives[e]
	Outright forwards		Foreign exchange swaps		Currency swaps[c]		Options			
	OTC Foreign exchange derivatives[b]									

D.2.7 POSIÇÕES EM ABERTO DE DERIVADOS CAMBIAIS [a]
Euro contra o dólar dos EUA - Fim de período

AMOUNTS OUTSTANDING OF FOREIGN EXCHANGE DERIVATIVES [a]
Euro against US dollar - End-of-period

Fonte / Source: Banco de Portugal

10^6 dólares

		Derivados cambiais - OTC[b]									Derivados cambiais - Bolsa[e]
		Outright forwards		Foreign exchange swaps		Currency swaps[c]		Opções		Total[d]	
		Empresas financeiras	Clientes não financeiros	Empresas financeiras	Clientes não financeiros	Empresas financeiras	Clientes não financeiros	Empresas financeiras	Clientes não financeiros		
		1	2	3	4	5	6	7	8	9	10
99	Mar	1477	2292	4293	1014	1658	891	422	272	12319	1
	Set	1744	2464	3758	910	2681	1071	343	53	13024	0
00	Mar	1217	2651	4201	575	3751	735	844	709	14683	0
	Set	1090	1673	4856	546	3727	507	706	217	13322	5
01	Mar	834	1735	4432	962	3583	553	164	72	12335	18
02	Mar	1366	1188	5050	1856	3345	94	216	46	13161	6
03	Mar	1794	1039	8154	46	1511	4	459	446	13454	0

	1	2	3	4	5	6	7	8	9	10
	Financial institutions	Non-financial customers	Financial institutions	Non-financial customers	Financial institutions	Non-financial customers	Financial institutions	Non-financial customers	Total[d]	Exchange-traded currency derivatives[e]
	Outright forwards		Foreign exchange swaps		Currency swaps[c]		Options			
	OTC Foreign exchange derivatives[b]									

D.2.8 POSIÇÕES EM ABERTO DE DERIVADOS CAMBIAIS [a]
Euro contra a libra esterlina - Fim de período

AMOUNTS OUTSTANDING OF FOREIGN EXCHANGE DERIVATIVES [a]
Euro against pound sterling - End-of-period

Fonte / Source: Banco de Portugal

10^6 dólares

		Derivados cambiais - OTC[b]									Derivados cambiais - Bolsa[e]
		Outright forwards		Foreign exchange swaps		Currency swaps[c]		Opções		Total[d]	
		Empresas financeiras	Clientes não financeiros	Empresas financeiras	Clientes não financeiros	Empresas financeiras	Clientes não financeiros	Empresas financeiras	Clientes não financeiros		
		1	2	3	4	5	6	7	8	9	10
99	Mar	397	887	468	72	24	19	300	67	2234	0
	Set	321	479	674	548	27	16	212	21	2298	0
00	Mar	357	547	244	338	24	15	188	38	1751	0
	Set	372	481	589	147	455	13	15	20	2092	0
01	Mar	268	244	1497	277	442	12	1	6	2747	1
02	Mar	109	115	1713	129	444	17	12	17	2556	1
03	Mar	215	129	2885	2	77	0	113	0	3422	2

	1	2	3	4	5	6	7	8	9	10
	Financial institutions	Non-financial customers	Financial institutions	Non-financial customers	Financial institutions	Non-financial customers	Financial institutions	Non-financial customers	Total[d]	Exchange-traded currency derivatives[e]
	Outright forwards		Foreign exchange swaps		Currency swaps[c]		Options			
	OTC Foreign exchange derivatives[b]									

D.2.9 TRANSACÇÕES DE DERIVADOS SOBRE TAXAS DE JURO DE UMA SÓ MOEDA [a]

Global - Valores diários médios [b]

SINGLE CURRENCY INTEREST RATE DERIVATIVES TURNOVER [a]

Global - Daily average[b]

Fonte / Source: Banco de Portugal

10^6 dólares

		Derivados sobre taxas de juro de uma só moeda - OTC[c]							Derivados sobre taxas de juro - Bolsa				
		Forward rate agreements		Swaps		Opções		Total[d]	Futuros		Opções		Total
		Empresas financeiras	Clientes não financeiros	Empresas financeiras	Clientes não financeiros	Empresas financeiras	Clientes não financeiros		Bolsa nacional[e]	Bolsas estrangeiras	Bolsa nacional[e]	Bolsas estrangeiras	
		1	2	3	4	5	6	7	8	9	10	11	12=8+9+10+11
95	Abr	53	2	6	0	0	0	61	0	2	0	1	3
	Out	117	5	30	1	0	0	153	0	12	0	5	17
96	Abr	259	1	31	0	0	0	291	0	5	0	1	6
	Out	380	4	51	13	0	0	448	314	80	0	1	395
97	Abr	1331	0	170	0	0	0	1501	560	189	0	2	751
	Out	893	8	243	2	3	0	1149	348	311	0	0	659
98	Abr	798	3	157	0	37	3	998	334	885	0	1	1220
	Out	1052	2	187	19	0	0	1260	484	441	0	0	925
99	Abr	344	1	182	4	2	0	533	68	563	0	0	631
	Out	309	37	235	42	3	1	627	0	727	0	0	727
00	Abr	221	4	151	5	0	0	381	0	1157	0	0	1157
	Out	28	4	135	5	0	0	172	0	574	0	0	574
01	Abr	38	0	277	11	2	0	328	0	410	0	23	433
02	Abr	22	0	348	36	5	0	411	0	456	0	2879	3335
03	Abr	40	0	452	109	9	1	611	0	1146	0	144	1290

	1	2	3	4	5	6	7	8	9	10	11	12=8+9+10+11
	Financial institutions	Non-financial customers	Financial institutions	Non-financial customers	Financial institutions	Non-financial customers	Total[d]	Portuguese exchange[e]	Foreign exchanges	Portuguese exchange[e]	Foreign exchanges	Total
	Forward rate agreements		Swaps		Options			Futures		Options		
	OTC single currency interest rate derivatives[c]							Exchange-traded interest rate derivatives				

D.2.10 TRANSACÇÕES DE DERIVADOS SOBRE TAXAS DE JURO DE UMA SÓ MOEDA [a]

Euro - Valores diários médios[b]

SINGLE CURRENCY INTEREST RATE DERIVATIVES TURNOVER[a]

Euro - Daily average [b]

Fonte / Source: Banco de Portugal

10^6dólares

		Derivados sobre taxas de juro de uma só moeda - OTC[c]							Derivados sobre taxas de juro - Bolsa				
		Forward rate agreements		Swaps		Opções		Total[d]	Futuros		Opções		Total
		Empresas financeiras	Clientes não financeiros	Empresas financeiras	Clientes não financeiros	Empresas financeiras	Clientes não financeiros		Bolsa nacional[e]	Bolsas estrangeiras	Bolsa nacional[e]	Bolsas estrangeiras	
		1	2	3	4	5	6	7	8	9	10	11	12=8+9+10+11
99	Abr	226	1	115	3	2	0	347	68	358	0	0	426
	Out	303	32	205	26	3	1	570	0	541	0	0	541
00	Abr	203	4	144	5	0	0	356	0	401	0	0	401
	Out	24	4	122	5	0	0	155	0	116	0	0	116
01	Abr	15	0	273	11	2	0	301	0	249	0	23	272
02	Abr	22	0	310	35	0	0	367	0	324	0	247	571
03	Abr	38	0	425	104	9	1	577	0	1067	0	144	1211

	1	2	3	4	5	6	7	8	9	10	11	12=8+9+10+11
	Financial institutions	Non-financial customers	Financial institutions	Non-financial customers	Financial institutions	Non-financial customers	Total[d]	Portuguese exchange[e]	Foreign exchanges	Portuguese exchange[e]	Foreign exchanges	Total
	Forward rate agreements		Swaps		Options			Futures		Options		
	OTC single currency interest rate derivatives[c]							Exchange-traded interest rate derivatives				

D.2.11 POSIÇÕES EM ABERTO DE DERIVADOS SOBRE TAXAS DE JURO DE UMA SÓ MOEDA [a]

AMOUNTS OUTSTANDING OF SINGLE CURRENCY INTEREST RATE DERIVATIVES [a]

Global - Fim de período

Global - End-of-period

Fonte / Source: Banco de Portugal

10^6 dólares

		Derivados sobre taxas de juro de uma só moeda - OTC[b]							Derivados sobre taxas de juro - Bolsa				
		Forward rate agreements		Swaps		Opções		Total[c]	Futuros		Opções		Total
		Empresas financeiras	Clientes não financeiros	Empresas financeiras	Clientes não financeiros	Empresas financeiras	Clientes não financeiros		Bolsa nacional[d]	Bolsas estrangeiras	Bolsa nacional[d]	Bolsas estrangeiras	
		1	2	3	4	5	6	7	8	9	10	11	12=8+9+10+11
95	Mar	2604	103	4584	261	0	0	7552	0	11	0	0	11
	Set	7427	164	7031	916	0	430	15968	0	7	0	10	17
96	Mar	17562	147	9355	938	203	283	28488	0	4	0	0	4
	Set	23985	61	12722	1560	200	277	38805	706	233	0	23	962
97	Mar	63102	271	18503	969	566	442	83853	3259	1388	0	7	4654
	Set	80634	595	32534	1275	957	707	117103	1673	2042	0	0	3715
98	Mar	83634	1077	42889	1884	2611	829	133178	2470	7845	0	0	10315
	Set	59033	9387	55286	2119	3188	1633	130838	7669	9788	0	120	17577
99	Mar	58647	7802	58475	3949	1412	289	130574	844	9254	0	0	10098
	Set	44954	1516	74839	4106	2281	1230	129402	252	5977	0	0	6229
00	Mar	24210	5578	76879	3679	1585	1071	113297	0	4766	0	0	4766
	Set	14499	405	70421	2909	937	850	91268	0	11180	0	0	11180
01	Mar	6433	821	68490	3683	507	860	82283	0	9771	0	12167	21938
02	Mar	697	236	88988	6242	6493	1371	104027	0	12446	0	30735	43181
03	Mar	838	600	113792	10364	3367	2413	131376	0	21576	0	26362	47938

	1	2	3	4	5	6	7	8	9	10	11	12=8+9+10+11
	Financial institutions	Non-financial customers	Financial institutions	Non-financial customers	Financial institutions	Non-financial customers	Total[c]	Portuguese exchange[d]	Foreign exchanges	Portuguese exchange[d]	Foreign exchanges	Total
	Forward rate agreements		Swaps		Options			Futures		Options		
	OTC single currency interest rate derivatives[b]							Exchange-traded interest rate derivatives				

D.2.12 POSIÇÕES EM ABERTO DE DERIVADOS SOBRE TAXAS DE JURO DE UMA SÓ MOEDA [a]

AMOUNTS OUTSTANDING OF SINGLE CURRENCY INTEREST RATE DERIVATIVES [a]

Euro - Fim de período

Euro - End-of-period

Fonte / Source: Banco de Portugal

10^6 dólares

		Derivados sobre taxas de uma só moeda - OTC[b]							Derivados sobre taxas de juro - Bolsa				
		Forward rate agreements		Swaps		Opções		Total[c]	Futuros		Opções		Total
		Empresas financeiras	Clientes não financeiros	Empresas financeiras	Clientes não financeiros	Empresas financeiras	Clientes não financeiros		Bolsa nacional[d]	Bolsas estrangeiras	Bolsa nacional[d]	Bolsas estrangeiras	
		1	2	3	4	5	6	7	8	9	10	11	12=8+9+10+11
99	Mar	42489	6188	44764	3260	1024	289	98014	844	5213	0	0	6057
	Set	29092	1515	56895	2494	2131	1163	93746	252	3702	0	0	3954
00	Mar	9469	5577	57572	3109	1518	1004	78524	0	785	0	0	785
	Set	6213	405	53229	2093	870	783	64820	0	8100	0	0	8100
01	Mar	5732	37	52874	3449	441	793	64795	0	6743	0	1510	8253
02	Mar	556	236	73450	5568	4479	1304	85593	0	10160	0	960	11120
03	Mar	838	600	99016	9755	2960	2313	115485	0	20994	0	1612	22606

	1	2	3	4	5	6	7	8	9	10	11	12=8+9+10+11
	Financial institutions	Non-financial customers	Financial institutions	Non-financial customers	Financial institutions	Non-financial customers	Total[c]	Portuguese exchange[d]	Foreign exchanges	Portuguese exchange[d]	Foreign exchanges	Total
	Forward rate agreements		Swaps		Options			Futures		Options		
	OTC single currency interest rate derivatives[b]							Exchange-traded interest rate derivatives				

E.1 FINANCIAMENTO DO ESTADO[1] (continua)
Fluxos acumulados desde o início do ano

STATE FINANCING[1] (to be continued)
Cumulative flows since the beginning of the year

Fonte / Source: Banco de Portugal

10^6 euros

		Crédito líquido de residentes[2][3]											
		Instituições financeiras monetárias (IFM)		Administrações Públicas, excepto Estado				Outros sectores					Total
		Total	do qual: Títulos[4] [5]	Empréstimos e depósitos	Títulos de curto prazo	Títulos de médio e longo prazos[4]	Total	Empréstimos e depósitos[6] Total	dos quais: Certificados de aforro	Títulos de curto prazo	Títulos de médio e longo prazos[4]	Total	
		1	2	3	4	5	6=3+4+5	7	8	9	10	11=7+9+10	12=1+6+11
99		-4 159	-4 007	0	0	872	872	37	37	-606	-527	-1 096	-4 383
00		-279	-390	0	356	19	375	626	626	26	-757	-104	-8
01		1 205	-438	1 565	192	-92	1 665	418	404	-11	1 979	2 386	5 256
02	Jul	-1 185	-1 784	677	132	416	1 225	97	103	7	1 886	1 990	2 029
	Ago	-1 260	-1 886	57	108	468	633	156	143	9	2 019	2 184	1 557
	Set	-1 520	-2 177	681	112	388	1 182	226	179	12	2 185	2 424	2 086
	Out	-854	-1 751	339	411	397	1 146	239	219	100	2 625	2 964	3 257
	Nov	-1 359	-1 903	265	440	433	1 138	247	231	158	3 213	3 618	3 397
	Dez	-3 067	-1 897	720	725	468	1 914	259	215	135	3 136	3 529	2 376
03	Jan	-809	-222	37	-12	6	31	143	27	17	-245	-84	-863
	Fev	-14	-118	1 493	242	54	1 789	692	37	269	-568	393	2 168
	Mar	-1 577	26	1 556	182	104	1 841	829	18	76	108	1 012	1 277
	Abr	1 731	-434	131	229	139	500	569	-13	3	-664	-91	2 140
	Mai	1 614	-259	185	315	251	750	110	-40	5	-1 020	-904	1 460
	Jun	1 325	-625	1 173	311	285	1 770	53	-73	-2	-1 047	-997	2 098
	Jul	1 868	-62	1 017	214	264	1 494	10	-85	-10	-744	-744	2 618
	Ago	1 461	-454	1 758	321	279	2 358	-16	-90	-15	-584	-615	3 204
	Set	1 260	-521	272	375	294	941	-58	-105	-19	-150	-228	1 973
	Out	386	-475	700	404	283	1 386	-72	-127	-16	325	237	2 010
	Nov	2 161	-88	1 619	297	263	2 179	-109	-156	-23	373	241	4 582
	Dez	-541	-646	965	435	837	2 238	-136	-182	-305	1 529	1 088	2 784

	1	2	3	4	5	6=3+4+5	7	8	9	10	11=7+9+10	12=1+6+11
	Total	Securities[4] [5] of which:	Loans and deposits	Short-term securities	Medium-and long-term securities[4]	Total	Total	Savings certificates of which:	Short-term securities	Medium- and long-term securities[4]	Total	Total
							Loans and deposits[6]					
	Monetary financial institutions (MFI)		General government, except State				Other sectors					
	Residents net credit[2][3]											

E.1 FINANCIAMENTO DO ESTADO[1] (continuação)
Fluxos acumulados desde o início do ano

STATE FINANCING[1] (continued)
Cumulative flows since the beginning of the year

Fonte / Source: Banco de Portugal

10^6 euros

		Crédito líquido de não residentes[2]						
		Empréstimos e depósitos		Títulos			Total	Total
		Total	Dos quais: Responsabilidades líquidas do Tesouro face ao exterior	Curto prazo	Médio e longo prazos	Total		
		13	14	15	16	17=15+16	18=13+17	19=12+18
99		70	-3	586	6 650	7 236	7 306	2 923
00		-200	-63	-128	2 791	2 663	2 463	2 455
01		-267	25	1 789	2 005	3 794	3 527	8 783
02	Jul	129	52	-1 030	3 950	2 921	3 050	5 079
	Ago	133	40	-1 522	4 741	3 220	3 353	4 910
	Set	192	84	-1 520	5 405	3 885	4 078	6 163
	Out	8	59	-2 228	5 726	3 499	3 507	6 763
	Nov	-47	-6	-2 228	5 890	3 662	3 615	7 012
	Dez	309	-44	-1 927	5 945	4 017	4 327	6 703
03	Jan	145	136	-276	433	158	303	-560
	Fev	37	73	-276	416	141	178	2 346
	Mar	-440	7	-276	2 027	1 751	1 311	2 587
	Abr	-312	127	-154	794	639	328	2 467
	Mai	-260	173	-269	1 790	1 521	1 262	2 721
	Jun	-297	135	760	1 789	2 549	2 252	4 350
	Jul	-279	143	1 550	1 700	3 250	2 970	5 588
	Ago	-364	46	1 942	1 488	3 429	3 065	6 269
	Set	-134	269	2 169	1 660	3 829	3 695	5 668
	Out	-355	211	2 119	3 113	5 233	4 878	6 887
	Nov	-454	75	1 051	3 171	4 222	3 768	8 350
	Dez	-535	281	-249	2 720	2 471	1 936	4 720

	13	14	15	16	17=15+16	18=13+17	19=12+18
	Total	Treasury net foreign liabilities of which:	Short-term securities	Medium-and long-term securities	Total	Total	Total
	Loans and deposits		Securities				
	Non-residents net credit[2]						

(1) Inclui as aplicações em títulos, excepto as transacções em acções e outras participações emitidas por residentes. / Includes acquisitions of securities, excluding transactions in shares and other equity issued by residents.
(2) Crédito líquido de depósitos e de aplicações em títulos (vide nota 1). / Credit minus deposits and acquisitions of securities (see note 1).
(3) Incluem-se, a partir de 2001, depósitos no Tesouro de entidades pertencentes ao Sector Público, ao abrigo do regime de Tesouraria do Estado./ From the beginning of 2001, it includes deposits of Public sector entities in the Treasury.
(4) Consideram-se as assunções pelo Estado de passivos de outros subsectores das Administrações Públicas (aumento do financiamento do Estado com correspondência em redução do financiamento desses subsectores). / Includes State assumptions of debt from other Government subsectors (an increase in the State financing versus a decrease in the other subsectors financing).
(5) Inclui, até 1999, o ajustamento de bilhetes do Tesouro. / Includes, up to 1999, Treasury bills adjustment.
(6) Incluem-se depósitos no Tesouro de entidades pertencentes ao Sector Público que não são classificadas como entidades das Administrações Públicas em termos estatísticos./ It includes deposits in the Treasury of entities that, in spite of belonging to the Public sector, are not classified in the General government for statistical purposes.

E.2 FINANCIAMENTO DOS SERVIÇOS E FUNDOS AUTÓNOMOS[1]
Fluxos acumulados desde o início do ano

AUTONOMOUS SERVICES AND FUNDS FINANCING[1]
Cumulative flows since the beginning of the year

Fonte / Source: Banco de Portugal

10^6 euros

		Crédito líquido de residentes[2]										Crédito líquido de não residentes[2]			Total
		Instituições financeiras monetárias		Administrações públicas, excepto Serviços e fundos autónomos				Outros sectores			Total				
		Total	do qual: Títulos	Empréstimos e depósitos[3]	Títulos de curto prazo	Títulos de médio e longo prazos	Total	Títulos de curto prazo	Títulos de médio e longo prazos	Total		Empréstimos e depósitos	Títulos	Total	
		1	2	3	4	5	6=3+4+5	7	8	9=7+8	10=1+6+9	11	12	13=11+12	14=10+13
99		-1 207	8	0	0	-372	-372	0	-27	-27	-1 605	-11	-216	-227	-1 832
00		792	-8	0	-350	-73	-423	0	8	8	378	-2	-462	-464	-87
01		714	0	-1 511	-198	-190	-1 899	0	0	0	-1 185	-38	-698	-736	-1 921
02	Jul	-286	1	-736	-132	0	-868	0	-1	-1	-1 154	-4	-267	-271	-1 425
	Ago	-285	1	-110	-108	0	-219	0	-1	-1	-504	-4	-247	-251	-755
	Set	-188	1	-728	-112	0	-840	0	-1	-1	-1 028	-5	-242	-247	-1 275
	Out	-103	1	-366	-411	0	-776	0	-1	-1	-880	3	-203	-200	-1 080
	Nov	47	0	-315	-440	0	-755	0	0	0	-708	3	-201	-198	-906
	Dez	-99	0	-755	-615	0	-1 371	0	0	0	-1 470	2	-201	-198	-1 669
03	Jan	635	0	-55	12	0	-43	0	0	0	592	0	0	0	592
	Fev	787	0	-1 504	-242	0	-1 746	0	0	0	-959	0	0	0	-959
	Mar	1 051	0	-1 563	-232	0	-1 794	0	0	0	-743	-3	0	-3	-746
	Abr	897	0	-161	-279	0	-440	0	0	0	458	0	0	0	458
	Mai	899	0	-200	-375	0	-575	0	0	0	323	0	0	0	323
	Jun	1 116	0	-1 202	-371	0	-1 573	0	0	0	-457	0	0	0	-457
	Jul	1 099	0	-1 038	-324	0	-1 362	0	0	0	-263	-1	0	-1	-263
	Ago	1 117	0	-1 767	-431	0	-2 198	0	0	0	-1 081	2	0	2	-1 080
	Set	1 181	0	-297	-455	0	-752	0	0	0	429	1	0	1	430
	Out	1 136	0	-679	-494	0	-1 173	0	0	0	-37	1	0	1	-36
	Nov	1 162	0	-1 622	-387	0	-2 009	0	0	0	-847	1	0	1	-846
	Dez	1 358	0	-967	-269	0	-1 236	0	0	0	122	1	0	1	123

	1	2	3	4	5	6=3+4+5	7	8	9=7+8	10=1+6+9	11	12	13=11+12	14=10+13
	Total	Securities	Loans and deposits[3]	Short-term securities	Medium- and long-term securities	Total	Short-term securities	Medium- and long-term securities	Total	Total	Loans and deposits	Securities	Total	Total
		of which:	General government, except Autonomous services and funds											
	Monetary financial institutions (MFI)						Other sectors							
	Residents net credit[2]										Non-residents net credit[2]			

(1) Inclui as aplicações em títulos./ Includes acquisitions of securities.
(2) Crédito líquido de depósitos e de aplicações em títulos. / Credit minus deposits and acquisitions of securities.
(3) Incluem-se, a partir de 2001, os depósitos dos Serviços e fundos autónomos junto do Tesouro./From the beginning of 2001, it includes deposits of the Autonomous services and funds in the Treasury.

E.3 FINANCIAMENTO DA ADMINISTRAÇÃO REGIONAL E LOCAL[1]
Fluxos acumulados desde o início do ano

REGIONAL AND LOCAL GOVERNMENT FINANCING[1]
Cumulative flows since the beginning of the year

Fonte / Source: Banco de Portugal

10^6 euros

		Crédito líquido de residentes[2]										Crédito líquido de não residentes[2]			Total
		Instituições financeiras monetárias (IFM)		Administrações públicas, excepto Administração regional e local				Outros sectores			Total				
		Total	do qual: Títulos[3]	Empréstimos e depósitos[4]	Títulos de curto prazo	Títulos de médio e longo prazos [3]	Total	Títulos de curto prazo	Títulos de médio e longo prazos [3]	Total		Empréstimos e depósitos	Títulos	Total	
		1	2	3	4	5	6=3+4+5	7	8	9=7+8	10=1+6+9	11	12	13=11+12	14=10+13
99		174	-51	0	0	0	0	0	-171	-171	3	-107	0	-107	-104
00		126	-191	0	0	-4	-4	0	180	180	302	-6	1	-5	297
01		607	-34	-14	0	-1	-15	0	15	15	607	33	81	113	720
02	Jul	230	-2	19	0	0	19	0	-2	-2	247	49	15	64	312
	Ago	306	-2	14	0	0	14	0	-2	-2	318	55	12	67	385
	Set	348	-2	6	0	0	6	0	-2	-2	353	55	10	65	418
	Out	181	1	-13	0	0	-13	0	-5	-5	164	86	17	103	267
	Nov	264	1	10	0	0	10	0	-5	-5	268	101	31	133	401
	Dez	463	1	-5	0	0	-5	0	-7	-7	451	86	13	100	551
03	Jan	-4	3	19	0	0	19	0	-3	-3	12	10	-6	4	16
	Fev	41	5	13	0	0	13	0	-4	-4	50	19	-37	-18	32
	Mar	-1	5	22	0	0	22	0	-3	-3	18	18	-32	-14	4
	Abr	58	5	29	0	0	29	0	-4	-4	84	18	-37	-18	65
	Mai	-22	4	16	0	0	16	0	-3	-3	-9	26	-19	8	-1
	Jun	77	7	28	0	-16	12	0	6	6	95	24	-23	0	95
	Jul	132	4	22	0	-16	6	0	-16	-16	122	23	-13	10	132
	Ago	208	0	10	0	-16	-6	0	-12	-12	190	45	-8	37	228
	Set	170	0	25	0	-16	9	0	-12	-12	166	44	-66	-22	145
	Out	108	0	-20	0	-16	-36	0	-12	-12	60	45	-52	-7	53
	Nov	256	0	3	0	-16	-13	0	-12	-12	231	43	-52	-8	223
	Dez	454	3	15	0	-16	-1	0	-17	-17	436	35	-40	-4	432

	1	2	3	4	5	6=3+4+5	7	8	9=7+8	10=1+6+9	11	12	13=11+12	14=10+13
	Total	Securities [3]	Loans and deposits[4]	Short-term securities	Medium- and long-term securities[3]	Total	Short-term securities	Medium- and long-term securities[3]	Total	Total	Loans and deposits[3]	Securites	Total	Total
		of which:												
	Monetary Financial Institutions (MFI)		General givernment, except Regional and local government				Other sectors							
	Residents net credit[2]										Non-residents net credit[2]			

(1) Inclui aplicações em títulos excepto as transacções em acções e outras participações emitidas por residentes./ Includes acquisitions of securities, excluding transactions in shares and other equity issued by residents.
(2) Crédito líquido de depósitos e de aplicações em títulos. / Credit minus deposits and acquisitions of securities.
(3) Consideram-se as assunções de passivos deste subsector pelo Estado (redução do financiamento da Administração Regional e Local com correspondência em aumento do financiamento do Estado)/ Includes debt assumptions of this subsector by the State (a decrease in the Regional and Local Government financing versus an increase in the State financing).
(4) Incluem-se, a partir de 2001, os depósitos da Administração regional junto do Tesouro./ From the beginning of 2001, it includes deposits of the Regional government in the Treasury.

E.3.1 FINANCIAMENTO DA ADMINISTRAÇÃO REGIONAL[1]
Fluxos acumulados desde o início do ano

REGIONAL GOVERNMENT FINANCING[1]
Cumulative flows since the beginning of the year

Fonte / Source: Banco de Portugal

10^6 euros

		Crédito líquido de residentes[2]										Crédito líquido de não residentes[2]			Total
		Instituições financeiras monetárias (IFM)		Administrações públicas, excepto Administração regional				Outros sectores			Total				
		Total	do qual: Títulos[3]	Empréstimos e depósitos[4]	Títulos de curto prazo	Títulos de médio e longo prazos[3]	Total	Títulos de curto prazo	Títulos de médio e longo prazos[3]	Total		Empréstimos e depósitos[3]	Títulos	Total	
		1	2	3	4	5	6=3+4+5	7	8	9=7+8	10=1+6+9	11	12	13=11+12	14=10+13
99		-8	-65	0	0	0	0	0	-171	-171	-179	-101	0	-102	-281
00		-206	-181	0	0	-4	-4	0	185	185	-25	-1	0	-1	-26
01		35	-18	-14	0	-1	-15	0	2	2	22	-3	91	88	110
02	Jul	25	-2	19	0	0	19	0	2	2	45	15	30	45	91
	Ago	38	-2	14	0	0	14	0	2	2	54	15	30	45	99
	Set	80	-2	6	0	0	6	0	2	2	88	16	30	46	133
	Out	11	2	-13	0	0	-13	0	-2	-2	-4	46	30	76	72
	Nov	42	2	10	0	0	10	0	-2	-2	50	46	30	76	126
	Dez	72	2	-5	0	0	-5	0	-2	-2	65	39	0	39	104
03	Jan	17	3	19	0	0	19	0	-3	-3	33	0	0	0	33
	Fev	19	3	13	0	0	13	0	-1	-1	30	0	-1	-1	30
	Mar	-93	2	22	0	0	22	0	-1	-1	-72	0	-1	-1	-73
	Abr	-49	3	29	0	0	29	0	-2	-2	-22	0	-1	-1	-22
	Mai	-21	2	16	0	0	16	0	-1	-1	-6	0	-1	-1	-6
	Jun	-26	2	28	0	-16	12	0	15	15	2	1	-1	0	2
	Jul	-40	-1	22	0	-16	6	0	-7	-7	-41	0	-1	-1	-42
	Ago	-29	-1	10	0	-16	-6	0	-7	-7	-42	0	-1	-1	-43
	Set	-9	-1	25	0	-16	9	0	-7	-7	-7	0	-1	-1	-8
	Out	-36	-1	-20	0	-16	-36	0	-7	-7	-79	0	-1	-1	-80
	Nov	-22	-1	3	0	-16	-13	0	-7	-7	-42	-3	-1	-3	-45
	Dez	-37	2	15	0	-16	-1	0	-10	-10	-48	-2	-1	-3	-51

	1	2	3	4	5	6=3+4+5	7	8	9	10=1+6+9	11	12	13=11+12	14=10+13
	Total	Securities[3] of which:	Loans and deposits[4]	Short-term securities	Medium- and long-term securities[3]	Total	Short-term securities	Medium- and long-term securities[3]	Total	Total	Loans and deposits	Securities	Total	Total
	Monetary financial institutions (MFI)		General government, except Regional government				Other sectors							
	Residents net credit[2]										Non-residents net credit[2]			

(1) Inclui aplicações em títulos excepto as transacções em acções e outras participações emitidas por residentes./ Includes acquisitions of securities, excluding transactions in shares and other equity issued by residents.
(2) Crédito líquido de depósitos e de aplicações em títulos. / Credit minus deposits and acquisitions of securities.
(3) Consideram-se as assunções de passivos deste subsector pelo Estado (redução do financiamento da Administração Regional com correspondência em aumento do financiamento do Estado)/ Includes debt asumptions of this subsector by the State (a decrease in the Regional Government financing versus an increase in the State financing).
(4) Incluem-se, a partir de 2001, os depósitos da Administração regional junto do Tesouro./ From the beginning of 2001, it includes deposits of the Regional government in the Treasury.

E.3.2 FINANCIAMENTO DA ADMINISTRAÇÃO LOCAL[1]
Fluxos acumulados desde o início do ano

LOCAL GOVERNMENT FINANCING[1]
Cumulative flows since the beginning of the year

Fonte / Source: Banco de Portugal

10^6 euros

		Crédito líquido de residentes[2]										Crédito líquido de não residentes[2]			Total
		Instituições financeiras monetárias (IFM)		Administrações públicas, excepto Administração local				Outros sectores			Total				
		Total	do qual: Títulos	Empréstimos e depósitos	Títulos de curto prazo	Títulos de médio e longo prazos	Total	Títulos de curto prazo	Títulos de médio e longo prazos	Total		Empréstimos e depósitos	Títulos	Total	
		1	2	3	4	5	6=3+4+5	7	8	9=7+8	10=1+6+9	11	12	13=11+12	14=10+13
99		183	13	0	0	0	0	0	0	0	182	-6	0	-6	177
00		332	-10	0	0	0	0	0	-5	-5	327	-6	1	-4	323
01		572	-16	0	0	0	0	0	13	13	585	35	-11	25	610
02	Jul	205	-1	0	0	0	0	0	-3	-3	202	34	-15	19	221
	Ago	268	-1	0	0	0	0	0	-3	-3	264	40	-18	21	286
	Set	268	-1	0	0	0	0	0	-3	-3	265	39	-20	20	285
	Out	170	-1	0	0	0	0	0	-3	-3	167	40	-13	27	194
	Nov	222	-1	0	0	0	0	0	-3	-3	219	55	1	57	275
	Dez	391	-1	0	0	0	0	0	-5	-5	386	47	13	61	447
03	Jan	-21	0	0	0	0	0	0	0	0	-21	10	-6	4	-17
	Fev	22	2	0	0	0	0	0	-2	-2	20	19	-36	-17	3
	Mar	92	2	0	0	0	0	0	-2	-2	90	18	-31	-13	77
	Abr	107	2	0	0	0	0	0	-2	-2	105	18	-36	-18	88
	Mai	-1	2	0	0	0	0	0	-2	-2	-3	26	-18	8	5
	Jun	103	6	0	0	0	0	0	-10	-10	93	23	-22	1	94
	Jul	172	6	0	0	0	0	0	-10	-10	163	23	-12	11	174
	Ago	237	1	0	0	0	0	0	-5	-5	232	45	-7	38	270
	Set	179	1	0	0	0	0	0	-5	-5	174	45	-65	-20	153
	Out	144	1	0	0	0	0	0	-5	-5	139	45	-51	-6	133
	Nov	278	1	0	0	0	0	0	-5	-5	273	46	-51	-5	268
	Dez	491	1	0	0	0	0	0	-7	-7	484	38	-39	-1	482

	1	2	3	4	5	6=3+4+5	7	8	9=7+8	10=1+6+9	11	12	13=11+12	14=10+13
	Total	Securities of which:	Loans and deposits	Short-term securities	Medium- and long-term securities	Total	Short-term securities	Medium- and long-term securities	Total	Total	Loans and deposits	Securities	Total	Total
	Monetary Financial Institutions (MFI)		General government, except Local government				Other sectors							
	Residents net credit[2]										Non-residents net credit[2]			

(1) Inclui aplicações em títulos excepto as transacções em acções e outras participações emitidas por residentes./ Includes acquisitions of securities, excluding transactions in shares and other equity issued by residents.
(2) Crédito líquido de depósitos e de aplicações em títulos. / Credit minus deposits and acquisitions of securities.

E.4 FINANCIAMENTO DOS FUNDOS DE SEGURANÇA SOCIAL[1]
Fluxos acumulados desde o início do ano

SOCIAL SECURITY FUNDS FINANCING[1]
Cumulative flows since the beginning of the year

Fonte / Source: Banco de Portugal — 10^6 euros

		Crédito líquido de residentes[2]										Crédito líquido de não residentes[2]			Total
		Instituições financeiras monetárias (IFM)		Administração Pública, excepto Fundos de segurança social				Outros sectores			Total	Empréstimos e depósitos	Títulos	Total	
		Total	do qual: Títulos	Empréstimos e depósitos[3]	Títulos de curto prazo	Títulos de médio e longo prazos	Total	Títulos de curto prazo	Títulos de médio e longo prazos	Total					
		1	2	3	4	5	6=3+4+5	7	8	9=7+8	10=1+6+9	11	12	13=11+12	14=10+13
99		805	0	0	0	-500	-500	0	0	0	305	0	0	0	305
00		-217	0	0	-6	58	52	0	0	0	-165	0	6	6	-159
01		-69	0	-40	6	283	249	0	0	0	181	0	-69	-69	111
02	Jul	-174	0	40	0	-416	-376	0	0	0	-550	0	-107	-107	-657
	Ago	-634	0	40	0	-468	-428	0	0	0	-1 062	0	-100	-100	-1 161
	Set	-606	0	40	0	-388	-348	0	0	0	-954	0	-208	-208	-1 162
	Out	-595	0	40	0	-397	-357	0	0	0	-952	0	-419	-419	-1 371
	Nov	-509	0	40	0	-433	-393	0	0	0	-902	0	-379	-379	-1 281
	Dez	-347	0	40	-110	-468	-538	0	0	0	-885	0	-356	-356	-1 241
03	Jan	-436	0	0	0	-6	-6	0	0	0	-443	0	-21	-21	-463
	Fev	-608	0	-2	0	-54	-56	0	0	0	-663	0	-31	-31	-695
	Mar	-558	0	-14	50	-104	-68	0	0	0	-626	0	-54	-54	-680
	Abr	-502	0	0	50	-139	-89	0	0	0	-592	0	-101	-101	-692
	Mai	-436	0	0	60	-251	-191	0	0	0	-627	0	-119	-119	-746
	Jun	-470	0	0	60	-269	-209	0	0	0	-679	0	-146	-146	-825
	Jul	-278	0	-1	110	-247	-138	0	0	0	-416	0	-152	-152	-568
	Ago	-349	0	-1	110	-263	-154	0	0	0	-503	0	-145	-145	-648
	Set	-446	0	0	80	-277	-198	0	0	0	-643	0	-205	-205	-848
	Out	-470	0	0	90	-267	-177	0	0	0	-647	0	-249	-249	-895
	Nov	-480	0	-1	90	-246	-157	0	0	0	-637	0	-255	-255	-891
	Dez	-235	0	-13	-166	-821	-1 000	0	0	0	-1 236	0	-272	-272	-1 507

	1	2	3	4	5	6=3+4+5	7	8	9=7+8	10=1+6+9	11	12	13=11+12	14=10+13
	Total	Securities Of which:	Loans and deposits[3]	Short-term securities	Medium- and long-term securities	Total	Short-term securities	Medium- and long-term securities	Total	Total	Securities	Loans and deposits	Total	Total
	Monetary financial institutions (MFI)		Public administration except Social Security Funds				Other sectors							
	Residents net credit[2]										Non-residents net credit[2]			

(1) Inclui as aplicações em titulos./ Includes acquisitions of securities
(2) Crédito líquido de depósitos e de aplicações em títulos. / Credit minus deposits and acquisitions of securities.
(4) Incluem-se, a partir de 2001, os depósitos dos Fundos de segurança social junto do Tesouro./ From the beginning of 2001, it includes deposits of the Social security funds in the Treasury.

E.5 RECEITAS DO ESTADO
Valores acumulados

STATE REVENUE
Cumulative figures

Fonte / Source: Direcção-Geral do Orçamento — 10^6 euros

		Receitas correntes									Receitas de capital	Recursos próprios comunitários	Reposições não abatidas	Receitas totais
		Impostos directos	dos quais: IRS	dos quais: IRC	Impostos indirectos	dos quais: IVA	dos quais: Imposto sobre produtos petrolíferos	Outras	das quais: Rendimentos de propriedade	Total				
		1	2	3	4	5	6	7	8	9=1+4+7	10	11	12	13=9+10+11+12
99		10 032	5 994	3 942	13 865	7 906	2 484	1 291	479	25 187	2 328	205	306	28 026
00		11 316	6 740	4 470	14 373	8 673	2 114	1 253	427	26 943	3 216	204	478	30 840
01		11 338	7 164	4 077	14 843	8 966	2 146	1 531	404	27 711	867	181	268	29 027
02	Ago	7 084	4 301	2 699	10 789	6 450	1 759	984	248	18 857	638	100	209	19 803
	Set	8 066	4 897	3 082	12 115	7 230	2 013	1 205	343	21 386	657	110	224	22 376
	Out	8 604	5 402	3 109	13 181	7 801	2 237	1 319	346	23 103	756	120	227	24 206
	Nov	9 500	6 209	3 191	14 938	8 991	2 483	1 513	438	25 951	765	132	227	27 074
	Dez	11 898	7 258	4 431	16 611	9 957	2 745	1 786	554	30 295	1 883	141	228	32 547
03	Jan	849	748	95	1 361	808	222	121	5	2 330	26	9	41	2 406
	Fev	1 542	1 380	146	2 878	1 866	445	197	8	4 617	32	11	50	4 710
	Mar	2 168	1 973	175	4 050	2 559	655	301	10	6 518	50	31	61	6 659
	Abr	2 938	2 639	269	5 119	3 101	876	439	66	8 496	58	43	61	8 658
	Mai	4 593	3 295	1 250	6 685	4 144	1 099	555	76	11 833	63	55	66	12 017
	Jun	5 450	4 028	1 362	7 869	4 775	1 338	892	222	14 212	110	67	74	14 462
	Jul	6 392	3 980	2 331	8 988	5 323	1 581	1 064	264	16 443	124	82	77	16 727
	Ago	6 439	4 287	2 064	10 715	6 441	1 855	1 154	266	18 309	141	95	78	18 622
	Set	7 034	4 637	2 308	12 017	7 184	2 119	1 364	364	20 415	144	100	78	20 737
	Out	8 043	5 558	2 390	13 149	7 754	2 367	1 524	367	22 716	158	111	79	23 064
	Nov	9 012	6 313	2 600	14 890	8 913	2 630	1 789	463	25 691	542	119	102	26 454
	Dez	11 277	7 417	3 758	17 477	10 688	2 946	2 019	482	30 773	763	133	124	31 793
04	Jan	829	780	48	1 408	830	240	139	5	2 376	22	13	45	2 456

	1	2	3	4	5	6	7	8	9=1+4+7	10	11	12	13=9+10+11+12
	Direct taxes	Personal income tax	Corporate income	Indirect taxes	Value added tax	Tax oil products	Other	Property income	Total	Capital revenue	European Union funds	Refunds not deducted from payments	Total revenue
		of which:			of which:			of which:					
	Current revenue												

E.6 DESPESAS DO ESTADO[1]
Valores acumulados

STATE EXPENDITURE[1]
Cumulative figures

Fonte / Source: Direcção-Geral do Orçamento

10^6 euros

		Despesas correntes							Despesas de capital						Despesas totais
		Pessoal	Bens e serviços	Juros e outros encargos	Subsídios	Transfe-rências correntes	Outras despesas correntes	Total	Aquisição de bens de capital	Transfe-rências de capital	Activos financeiros	Passivos financeiros	Outras despesas de capital	Total	
		1	2	3	4	5	6	7=1+...+6	8	9	10	11	12	13=8+...+12	14=7+13
99		9 169	1 133	2 949	647	11 098	230	25 227	698	4 062	68	9 711	27	14 567	39 794
00		9 979	1 213	3 526	617	12 229	250	27 814	531	4 892	87	7 782	23	13 315	41 129
01		10 758	1 121	3 766	616	12 956	235	29 451	624	3 317	81	11 134	23	15 180	44 631
02	Ago	7 806	680	3 032	345	10 201	150	22 213	233	2 146	54	7 891	16	10 340	32 553
	Set	8 677	789	3 371	451	11 902	167	25 357	278	2 322	58	8 133	17	10 807	36 165
	Out	9 557	904	3 653	562	13 105	187	27 968	312	2 562	63	8 333	18	11 289	39 257
	Nov	11 092	956	3 837	642	14 328	200	31 055	328	2 721	68	15 017	20	18 152	49 207
	Dez	12 052	1 220	3 828	775	15 587	228	33 689	467	3 274	969	15 437	22	20 169	53 857
03	Jan	967	25	129	0	1 310	4	2 435	3	122	3	1 923	5	2 054	4 490
	Fev	1 861	77	714	60	2 489	21	5 221	28	701	6	2 911	6	3 652	8 873
	Mar	2 757	149	807	115	3 673	61	7 561	59	820	12	4 341	9	5 242	12 803
	Abr	3 649	220	1 106	187	4 923	68	10 153	98	1 055	43	7 947	9	9 151	19 304
	Mai	4 508	306	1 523	278	6 140	103	12 858	140	1 309	48	9 248	11	10 755	23 613
	Jun	5 957	387	2 512	395	7 372	120	16 744	174	1 510	50	12 367	11	14 112	30 855
	Jul	7 083	486	2 792	455	8 626	144	19 585	217	1 771	56	13 359	13	15 416	35 001
	Ago	7 926	559	3 185	513	9 846	168	22 196	259	1 929	60	15 545	14	17 807	40 004
	Set	8 825	659	3 581	544	10 960	178	24 746	314	2 064	64	17 942	15	20 399	45 144
	Out	9 811	750	3 911	622	12 084	205	27 383	369	2 296	68	21 265	17	24 014	51 397
	Nov	11 385	833	4 003	678	13 241	234	30 373	447	2 509	85	23 271	19	26 331	56 703
	Dez	12 249	1 057	4 030	847	14 612	304	33 099	612	2 782	120	29 409	21	32 943	66 043
04	Jan	964	34	104	26	1 413	21	2 561	12	295	3	1 340	6	1 655	4 216

	1	2	3	4	5	6	7=1+...+6	8	9	10	11	12	13=8+...+12	14=7+13
	Personnel	Goods and services	Interest	Subsidies	Current transfers	Other current expenditures	Total	Purchase of capital goods	Capital transfers	Financial assets	Financial liabilities	Other capital expenditures	Total	Total expenditure
	Current expenditure							Capital expenditure						

(1) Despesas do Estado segundo a classificação económica. Os valores intra-anuais referem-se a despesas autorizadas. / State expenditures according to the economic classification. Intra-annual figures refer to authorized expenditures.

E.7 RECEITAS E DESPESAS DO ESTADO
Valores Acumulados

STATE REVENUE AND EXPENDITURE
Cumulative figures

Fonte / Source: Direcção-Geral do Orçamento

10^6 euros

		Receitas totais	Despesas autorizadas totais	Saldo	Amortizações	Saldo líquido de amortizações
		1	2	3=1-2	4	5=3+4
99		28 026	39 794	-11 768	9 711	-2 057
00		30 840	41 129	-10 289	7 782	-2 507
01		29 027	44 631	-15 604	11 134	-4 470
02	Ago	19 803	32 553	-12 750	7 891	-4 859
	Set	22 376	36 165	-13 789	8 133	-5 656
	Out	24 206	39 257	-15 051	8 333	-6 718
	Nov	27 074	49 207	-22 132	15 017	-7 116
	Dez	32 547	53 857	-21 310	15 437	-5 874
03	Jan	2 406	4 490	-2 084	1 923	-161
	Fev	4 710	8 873	-4 163	2 911	-1 251
	Mar	6 659	12 803	-6 144	4 341	-1 803
	Abr	8 658	19 304	-10 646	7 947	-2 699
	Mai	12 017	23 613	-11 597	9 248	-2 349
	Jun	14 462	30 855	-16 393	12 367	-4 026
	Jul	16 727	35 001	-18 274	13 359	-4 915
	Ago	18 622	40 004	-21 382	15 545	-5 837
	Set	20 737	45 144	-24 407	17 942	-6 465
	Out	23 064	51 397	-28 333	21 265	-7 069
	Nov	26 454	56 703	-30 249	23 271	-6 978
	Dez	31 793	66 043	-34 250	29 409	-4 841
04	Jan	2 456	4 216	-1 761	1 340	-421

	1	2	3=1-2	4	5=3+4
	Total revenue	Total expenditure	Balance	Repayments	Balance net of repayments

E.8 RECEITAS E DESPESAS DA SEGURANÇA SOCIAL

SOCIAL SECURITY REVENUE AND EXPENDITURE

Valores acumulados

Cumulative figures

Fonte / Source: Instituto de Gestão Financeira da Segurança Social

10^6 euros

		Continente						Regiões autónomas			Continente e regiões autónomas		
		Receitas totais	das quais: Contribuições	Despesas totais	das quais: Subsídios de desemprego	das quais: Pensões de velhice	Saldo	Receitas totais	Despesas totais	Saldo	Receitas totais	Despesas totais	Saldo
		1	2	3	4	5	6=1-3	7	8	9=7-8	10=1+7	11	12=10-11
97		9 593	6 628	9 409	643	3 646	184	218	168	50	9 811	9 577	234
98		10 537	7 164	10 400	636	3 918	137	235	198	37	10 772	10 598	175
99		11 246	7 775	11 334	691	4 267	-88	258	210	47	11 503	11 544	-41
00	Jul	6 904	4 808	6 440	462	2 651	464	161	116	44	7 065	6 556	509
	Ago	7 952	5 590	7 279	523	2 993	674	185	133	52	8 137	7 412	725
	Set	8 932	6 293	8 205	584	3 336	727	208	149	59	9 140	8 354	786
	Out	9 874	6 958	9 254	651	3 680	620	232	165	67	10 106	9 419	687
	Nov	10 811	7 624	10 236	716	4 028	575	254	187	66	11 065	10 424	641
	Dez	12 237	8 486	12 098	778	4 760	139	285	209	76	12 521	12 307	215
01	Jan	1 146	897	846	69	365	300	30	14	16	1 177	860	317
	Fev	2 116	1 582	1 820	138	735	297	53	30	22	2 169	1 850	319
	Mar	3 089	2 273	2 762	208	1 107	327	76	47	29	3 165	2 809	356
	Abr	4 075	2 966	3 721	277	1 479	354	98	63	35	4 173	3 784	389
	Mai	5 094	3 681	4 626	348	1 852	468	121	79	42	5 215	4 705	510
	Jun	6 205	4 433	5 570	418	2 226	635	146	99	47	6 351	5 669	682
	Jul	7 303	5 263	7 106	488	2 983	197	171	117	55	7 475	7 223	252
	Ago	8 446	6 124	8 273	555	3 371	173	196	134	61	8 642	8 408	234
	Set	9 475	6 883	9 320	627	3 758	156	221	152	68	9 696	9 472	224
	Out	10 493	7 617	10 258	700	4 143	236	245	170	75	10 738	10 428	311
	Nov	11 504	8 337	11 480	775	4 536	24	268	194	75	11 773	11 674	99
	Dez	13 277	9 281	13 311	844	5 353	-34	296	215	82	13 573	13 525	48

	Mainland						Autonomous regions			Mainland and autonomous regions		
	1 Total revenue	2 Contributions (of which:)	3 Total expenditure	4 Unemployment benefits (of which:)	5 Old-age pensions (of which:)	6=1-3 Balance	7 Total revenue	8 Total expenditure	9=7-8 Balance	10=1+7 Total revenue	11=3+8 Total expenditure	12=10-11 Balance

E.9 DÍVIDA DIRECTA DO ESTADO (continua)

DIRECT STATE DEBT (to be continued)

Fonte / Source: Instituto de Gestão do Crédito Público e Banco de Portugal

10^6 euros

		Dívida em moedas de países da área do euro												
		Títulos									Certificados de aforro	dos quais: Capitalização acumulada	Outros empréstimos	Total
		Curto prazo	dos quais: Bilhetes do Tesouro	dos quais: CEDIC	dos quais: Papel comercial	Médio e longo prazos	dos quais: Obrigações do Tesouro (taxa fixa)	dos quais: Obrigações do Tesouro (rendimento variável)	dos quais: Com vencimento no prazo de 1 ano	Total				
		1	2	3	4	5	6	7	8	9=1+5	10	11	12	13=9+10+12
99		560	0	0	560	43 294	36 749	6 240	4 820	43 854	12 496	4 482	1 983	58 333
00		710	0	385	325	46 018	39 948	6 013	3 691	46 729	13 672	4 752	1 873	62 274
01		1 398	0	573	825	49 703	45 914	3 770	3 290	51 100	14 743	5 104	1 705	67 549
02	Ago	978	0	688	290	55 751	53 646	2 088	5 621	56 728	15 269	5 276	1 737	73 734
	Set	984	0	694	290	56 193	54 091	2 085	5 621	57 178	15 352	5 298	1 735	74 264
	Out	1 082	0	1 082	0	57 305	55 205	2 083	5 568	58 387	15 446	5 322	1 735	75 568
	Nov	1 169	0	1 169	0	57 895	55 905	1 973	5 560	59 064	15 505	5 346	1 710	76 278
	Dez	1 432	0	1 432	0	57 925	55 905	2 003	5 560	59 357	15 537	5 366	1 926	76 819
03	Jan	1 436	0	1 436	0	57 900	55 880	2 003	6 035	59 336	15 614	5 389	1 925	76 875
	Fev	1 947	0	1 947	0	57 712	55 692	2 003	6 651	59 659	15 665	5 407	1 920	77 245
	Mar	1 695	0	1 695	0	60 205	58 187	2 001	6 646	61 899	15 693	5 430	1 703	79 295
	Abr	1 699	0	1 669	30	57 774	55 764	1 994	4 220	59 474	15 708	5 451	1 705	76 887
	Mai	1 757	0	1 757	0	58 694	56 683	1 994	4 220	60 451	15 725	5 468	1 701	77 877
	Jun	2 692	0	1 745	947	58 315	56 304	1 994	2 989	61 007	15 731	5 483	1 698	78 436
	Jul	4 145	770	1 643	1 732	58 308	56 363	1 928	2 637	62 452	15 762	5 499	1 720	79 935
	Ago	5 141	1 329	1 742	2 070	57 331	56 359	956	6 676	62 472	15 797	5 516	1 713	79 983
	Set	5 825	2 169	1 793	1 863	57 058	56 090	951	6 405	62 883	15 819	5 526	1 711	80 412
	Out	6 117	2 569	1 825	1 723	59 418	58 450	951	6 363	65 535	15 837	5 538	1 711	83 083
	Nov	6 211	3 319	1 711	1 182	59 225	58 258	951	6 174	65 437	15 843	5 551	1 728	83 008
	Dez	5 719	4 165	1 554	0	59 049	58 097	936	6 013	64 769	15 854	5 562	1 585	82 208
04	Jan	7 084	5 481	1 603	0	58 569	57 617	936	5 632	65 653	15 886	5 569	1 590	83 129

	Securities												
	1 Short-term	2 Treasury bills (of which:)	3 CEDIC (of which:)	4 Commercial paper (of which:)	5 Medium- and long-term	6 Treasury bonds (fixed rate) (of which:)	7 Treasury bonds (indexed rate) (of which:)	8 With redemption within 1 year (of which:)	9=1+5 Total	10 Savings certificates	11 Accrued interests (of which:)	12 Other loans	13=9+10+12 Total

Fonte / Source: Direcção-Geral do Tesouro, Instituto de Gestão do Crédito Público e Banco de Portugal

10^6 euros

		Dívida em moedas de países fora da área do euro					Total	Por memória:
		Títulos			Outros empréstimos	Total		Depósitos do Estado
		Curto prazo	Médio e longo prazos	dos quais: Com vencimento no prazo de um ano				
		14	15	16	17	18=14+15+17	19=13+18	20
99		304	4 060	663	282	4 646	62 979	3 804
00		161	3 496	171	251	3 909	66 183	3 702
01		1 401	3 383	694	143	4 927	72 476	2 114
02	Ago	407	2 442	0	98	2 946	76 680	1 429
	Set	406	2 434	0	96	2 935	77 200	1 382
	Out	0	2 430	1 014	96	2 525	78 093	1 160
	Nov	0	2 414	1 007	95	2 509	78 787	1 514
	Dez	286	2 298	954	80	2 665	79 483	3 290
03	Jan	0	2 233	925	78	2 310	79 186	3 901
	Fev	0	2 231	927	20	2 251	79 496	3 161
	Mar	0	2 208	918	20	2 228	81 524	4 795
	Abr	90	2 162	898	20	2 272	79 159	1 027
	Mai	0	2 043	846	18	2 061	79 938	1 298
	Jun	88	2 112	875	18	2 218	80 654	1 221
	Jul	97	2 128	884	18	2 243	82 178	1 252
	Ago	156	2 204	915	19	2 378	82 361	1 255
	Set	571	2 086	1 716	18	2 675	83 087	1 384
	Out	727	1 237	860	18	1 982	85 064	2 304
	Nov	125	1 201	834	17	1 343	84 352	910
	Dez	0	1 153	792	16	1 169	83 377	3 054
04	Jan	0	1 179	807	17	1 196	84 325	ND

	14	15	16	17	18=14+15+17	19=13+18	20
	Short-term	Medium- and long-term	With redemption within one year	Other loans	Total	Total	State deposits
	Securities		of which:				
	Debt in non-euro area currencies						Memo items:

F.1.1 ÍNDICES DE PRODUÇÃO INDUSTRIAL[a]
Continente, corrigido dos dias úteis, base 2000=100

INDUSTRIAL PRODUCTION INDICES[a]
Mainland, adjusted for working days, 2000=100

Fonte / Source: Instituto Nacional de Estatística

		Total geral (100.00 %) 1	Indústria extractiva (1.86 %) 2	Produção e distribuição de electricidade, gás e água (11.85 %) 3	Indústria transformadora (86.28 %) 4	Bens de consumo (33.98 %) 5	Bens de consumo duradouro (4.95 %) 6	Bens de consumo não duradouro (29.13 %) 7	Bens intermédios (38.48%) 8	Bens de investimento (13.28%) 9	Energia (14.25%) 10
00		100.0	100.0	100.0	100.0	100.0	100.0	100.0	100.0	100.0	100.0
01		103.1	101.8	109.0	102.3	100.5	98.6	100.9	102.9	104.7	108.1
02		102.8	96.4	103.3	102.9	99.2	96.4	99.6	107.0	99.7	103.3
02	Jul	113.3	113.6	109.8	113.7	113.9	106.3	115.2	118.8	105.1	104.3
	Ago	78.8	74.3	90.0	77.3	81.5	58.8	85.2	76.7	61.0	94.5
	Set	103.8	95.5	97.7	104.8	101.6	103.2	101.3	108.0	103.0	98.4
	Out	110.8	101.5	98.6	112.6	110.5	113.1	110.1	115.5	109.2	100.2
	Nov	104.8	87.6	101.1	105.7	103.9	109.1	103.0	107.1	104.0	101.6
	Dez	94.0	73.7	113.0	91.8	90.3	90.6	90.3	93.1	88.7	109.9
03	Jan	105.2	90.4	133.8	101.5	98.9	93.2	99.9	105.3	96.9	127.2
	Fev	102.6	79.8	117.6	101.0	97.2	98.4	97.0	104.4	96.7	116.2
	Mar	105.6	92.6	113.0	104.9	97.7	104.2	96.6	114.9	95.7	108.7
	Abr	101.0	87.5	105.2	100.7	91.3	99.2	90.0	110.1	94.5	105.5
	Mai	106.2	93.3	104.8	106.6	98.9	107.6	97.5	115.8	97.1	106.0
	Jun	102.7	89.4	99.9	103.4	97.0	98.8	96.7	113.0	89.5	101.1
	Jul	112.8	98.6	103.9	114.4	112.3	113.0	112.2	121.8	96.3	105.1
	Ago	80.9	76.5	94.4	79.2	81.6	67.5	83.9	81.6	58.6	98.4
	Set	107.2	86.8	98.7	108.8	102.7	108.2	101.8	117.9	95.6	100.0
	Out	109.8	95.8	99.5	111.6	106.1	116.2	104.4	118.8	102.1	101.8
	Nov	106.5	94.6	110.4	106.2	102.1	112.6	100.3	112.5	97.4	109.1
	Dez	95.8	80.1	125.5	92.1	90.7	89.0	91.0	96.0	79.4	123.0

	1 Overall	2 Mining and quarrying	3 Production and distribution of electricity, gas and water	4 Manufacturing	5 Consumption goods	6 Durable consumption goods	7 Non-durable consumption goods	8 Intermediate goods	9 Investment goods	10 Energy

F.1.2 ÍNDICES DE VOLUME DE NEGÓCIOS NA INDÚSTRIA[a]
base 2000=100

INDUSTRIAL TURNOVER INDICES[a]
2000=100

Fonte / Source: Instituto Nacional de Estatística

		Total geral (100.00 %) 1	Indústria extractiva (1.28 %) 2	Indústria transformadora (98.72 %) 3	Bens de consumo (36.84 %) 4	Bens de consumo duradouro (5.43 %) 5	Bens de consumo não duradouro (31.41 %) 6	Bens intermédios (39.22 %) 7	Bens de investimento (15.71 %) 8	Energia (8.24%) 9
00		100.0	100.0	100.0	100.0	100.0	100.0	100.0	100.0	100.0
01		102.6	106.9	102.5	102.6	101.5	102.8	104.0	102.5	96.1
02		101.1	99.3	101.2	102.0	102.1	102.0	104.5	95.1	92.9
02	Jul	116.0	112.6	116.0	116.7	113.9	117.2	120.0	113.7	98.2
	Ago	77.0	83.9	76.9	82.6	63.4	85.9	76.0	55.3	98.0
	Set	105.5	94.4	105.7	106.1	107.8	105.7	108.7	102.3	94.4
	Out	112.4	100.8	112.6	115.9	123.3	114.6	115.5	100.7	104.9
	Nov	102.4	91.7	102.6	103.1	111.7	101.6	102.1	110.8	85.4
	Dez	93.0	75.8	93.2	99.7	107.7	98.3	89.8	87.5	88.9
03	Jan	97.4	84.1	97.6	97.6	97.5	97.7	100.7	86.7	101.1
	Fev	96.1	87.5	96.2	96.4	99.6	95.9	100.1	86.3	94.7
	Mar	100.3	86.3	100.5	98.2	101.9	97.6	105.4	90.8	103.2
	Abr	98.4	88.5	98.5	97.2	107.6	95.4	102.4	90.9	98.9
	Mai	101.4	93.1	101.5	99.1	112.7	96.8	107.5	95.9	93.3
	Jun	97.3	89.3	97.4	95.6	96.6	95.4	102.5	92.4	89.4
	Jul	112.8	107.6	112.9	116.8	118.1	116.6	116.2	101.0	101.0
	Ago	74.4	76.5	74.3	81.9	69.4	84.1	69.1	57.3	98.3
	Set	105.9	94.4	106.0	109.7	116.2	108.6	108.8	94.8	96.0
	Out	111.3	97.5	111.4	114.8	127.1	112.6	115.7	98.4	98.9
	Nov	103.8	93.8	103.9	103.0	121.2	99.9	104.7	109.4	92.3
	Dez	95.8	82.5	95.9	99.1	100.2	98.9	92.8	94.8	96.9

	1 Overall	2 Mining and quarrying	3 Manufacturing	4 Consumption goods	5 Durable consumption goods	6 Non-durable consumption goods	7 Intermediate goods	8 Investment goods	9 Energy

F.1.3 INQUÉRITO DE CONJUNTURA À INDÚSTRIA TRANSFORMADORA[(a)]

Total, saldos de respostas extremas
Valores não corrigidos de sazonalidade

MANUFACTURING SURVEY[(a)]

Total, percentage balances
Not seasonally adjusted

Fonte / Source: Instituto Nacional de Estatística

		Produção actual 1	Procura global 2	Procura interna 3	Procura externa 4	Produção prevista 5	Stocks de produtos acabados 6	Preços de venda previstos 7
00		5	-4	-9	-3	11	1	13
01		-2	-16	-17	-17	3	6	5
02		-7	-22	-24	-20	-2	12	4
02	Ago	-15	-26	-23	-19	-2	6	-1
	Set	-7	-26	-27	-17	-2	14	-1
	Out	-11	-25	-24	-18	-7	11	2
	Nov	-11	-27	-27	-25	-12	14	4
	Dez	-16	-27	-27	-28	-7	15	6
03	Jan	-16	-33	-30	-36	-6	13	8
	Fev	-14	-33	-31	-30	-4	14	-1
	Mar	-11	-35	-35	-29	-5	9	6
	Abr	-17	-42	-43	-27	-10	13	-1
	Mai	-19	-36	-37	-25	-7	13	-7
	Jun	-6	-34	-37	-29	-6	14	-5
	Jul	-16	-41	-40	-26	-6	11	-10
	Ago	-8	-37	-35	-26	-3	6	3
	Set	-10	-30	-34	-19	-3	6	-4
	Out	-14	-29	-34	-21	-3	11	-4
	Nov	-4	-28	-30	-21	-10	6	2
	Dez	-15	-33	-38	-29	-9	13	12
04	Jan	-20	-29	-33	-19	-8	8	5

	1 Production trend	2 Order books	3 Domestic order books	4 Export order books	5 Production expectations	6 Stocks of finished products	7 Selling-price expectations

F.1.4 INQUÉRITO DE CONJUNTURA À INDÚSTRIA TRANSFORMADORA[(a)]

Bens de consumo, saldos de respostas extremas
Valores não corrigidos de sazonalidade

MANUFACTURING SURVEY[(a)]

Consumption, percentage balances
Not seasonally adjusted

Fonte / Source: Instituto Nacional de Estatística

		Produção actual 1	Procura global 2	Procura interna 3	Procura externa 4	Produção prevista 5	Stocks de produtos acabados 6	Preços de venda previstos 7
00		6	-7	-10	-12	13	3	11
01		1	-14	-15	-18	6	5	9
02		-8	-26	-28	-31	-1	12	1
02	Ago	-14	-29	-32	-32	-10	8	-9
	Set	-9	-32	-35	-35	-4	14	-9
	Out	-13	-25	-26	-28	-2	10	0
	Nov	-6	-26	-29	-43	-14	15	4
	Dez	-20	-27	-28	-36	-11	15	12
03	Jan	-24	-36	-35	-47	-6	14	9
	Fev	-20	-34	-31	-44	-9	14	0
	Mar	-17	-44	-41	-40	-9	9	-4
	Abr	-14	-42	-48	-31	-8	19	-4
	Mai	-19	-39	-35	-35	1	12	-2
	Jun	-9	-36	-39	-46	4	9	-2
	Jul	-23	-44	-43	-40	0	14	-6
	Ago	-13	-37	-35	-39	-7	8	2
	Set	-16	-34	-35	-39	-5	4	-4
	Out	-23	-37	-39	-36	-1	10	-5
	Nov	-10	-32	-35	-31	-17	13	1
	Dez	-23	-40	-39	-47	-13	12	12
04	Jan	-26	-33	-39	-35	-8	11	10

	1 Production trend	2 Order books	3 Domestic order books	4 Export order books	5 Production expectations	6 Stocks of finished products	7 Selling-price expectations

F.1.5 INQUÉRITO DE CONJUNTURA À INDÚSTRIA TRANSFORMADORA[a]

Bens intermédios, saldos de respostas extremas
Valores não corrigidos de sazonalidade

MANUFACTURING SURVEY[a]

Intermediate goods, percentage balances
Not seasonally adjusted

Fonte / Source: Instituto Nacional de Estatística

		Produção actual 1	Procura global 2	Procura interna 3	Procura externa 4	Produção prevista 5	Stocks de produtos acabados 6	Preços de venda previstos 7
00		5	0	-5	2	11	1	16
01		-4	-18	-17	-24	1	10	1
02		-6	-21	-20	-13	-1	13	6
02	Ago	-16	-29	-20	-13	6	9	6
	Set	-5	-22	-23	-6	1	13	4
	Out	-11	-25	-22	-15	-9	12	5
	Nov	-11	-26	-28	-16	-11	14	3
	Dez	-16	-31	-29	-30	-5	16	1
03	Jan	-8	-36	-32	-40	-3	12	11
	Fev	-9	-34	-33	-27	-1	19	0
	Mar	-6	-33	-35	-30	-2	14	19
	Abr	-12	-47	-44	-32	-5	9	5
	Mai	-15	-41	-43	-24	-6	21	-12
	Jun	-11	-39	-39	-23	-8	25	-6
	Jul	-11	-41	-40	-20	-9	12	-16
	Ago	-3	-38	-37	-20	3	9	-2
	Set	-5	-27	-33	-7	1	8	-4
	Out	-6	-25	-31	-12	-2	13	-3
	Nov	4	-24	-28	-16	3	2	6
	Dez	-2	-25	-29	-21	4	12	7
04	Jan	-3	-27	-28	-9	1	8	5

	1 Production trend	2 Order books	3 Domestic order books	4 Export order books	5 Production expectations	6 Stocks of finished products	7 Selling-price expectations

F.1.6 INQUÉRITO DE CONJUNTURA À INDÚSTRIA TRANSFORMADORA[a]

Fabricação de automóveis, saldos de respostas extremas
Valores não corrigidos de sazonalidade

MANUFACTURING SURVEY[a]

Vehicles manufacturing, percentage balances
Not seasonally adjusted

Fonte / Source: Instituto Nacional de Estatística

		Produção actual 1	Procura global 2	Procura interna 3	Procura externa 4	Produção prevista 5	Stocks de produtos acabados 6	Preços de venda previstos 7
00		-2	-7	-12	6	-3	0	7
01		-13	-13	-15	3	-4	1	2
02		1	-15	-17	-12	-1	5	0
02	Ago	-2	-3	-3	0	1	-1	0
	Set	0	-18	-18	0	15	15	-1
	Out	1	-17	-17	0	2	14	0
	Nov	-18	-19	-19	0	-1	17	0
	Dez	0	-2	-2	0	0	0	5
03	Jan	-17	-17	0	0	-16	14	0
	Fev	-1	-23	-23	-3	19	-1	0
	Mar	-1	-3	-3	0	-1	-1	-1
	Abr	-54	-16	-16	3	-40	14	0
	Mai	-47	18	-22	3	-47	-1	0
	Jun	32	17	-18	3	-40	0	0
	Jul	0	-17	-34	0	-17	15	0
	Ago	1	-16	-33	0	-1	-1	55
	Set	1	-17	-34	0	-1	13	-1
	Out	-16	-17	-34	0	-15	14	0
	Nov	-18	-17	-17	0	-18	18	0
	Dez	-36	-36	-74	-1	-37	33	35
04	Jan	-71	-17	-34	0	-52	14	0

	1 Production trend	2 Order books	3 Domestic order books	4 Export order books	5 Production expectations	6 Stocks of finished products	7 Selling-price expectations

F.1.7 INQUÉRITO DE CONJUNTURA À INDÚSTRIA TRANSFORMADORA[(a)]

Outros bens de equipamento, saldos de respostas extremas
Valores não corrigidos de sazonalidade

MANUFACTURING SURVEY[(a)]

Other equipment goods, percentage balances
Not seasonally adjusted

Fonte / Source: Instituto Nacional de Estatística

		Produção actual 1	Procura global 2	Procura interna 3	Procura externa 4	Produção prevista 5	Stocks de produtos acabados 6	Preços de venda previstos 7
00		7	-7	-21	1	16	0	12
01		4	-14	-26	-10	10	2	12
02		-15	-23	-20	-12	-10	5	7
02	Ago	-26	-23	-17	-28	-14	-16	0
	Set	-20	-28	-22	-9	-26	13	4
	Out	-28	-28	-20	-20	-27	-9	-2
	Nov	-39	-44	-23	-30	-30	-1	5
	Dez	-26	-39	-34	-21	-16	19	-5
03	Jan	-20	-30	-26	-11	-18	-5	-4
	Fev	-28	-38	-30	-22	-31	-4	-12
	Mar	-28	-45	-37	-17	-5	-10	-11
	Abr	-23	-48	-36	-27	-10	-4	-20
	Mai	-28	-49	-37	-39	-14	-13	-18
	Jun	-10	-54	-32	-36	-17	-10	-19
	Jul	-19	-55	-38	-40	-11	-22	-13
	Ago	-22	-53	-34	-53	-20	-26	-22
	Set	-21	-35	-28	-19	-18	-24	-13
	Out	-5	-17	-23	-11	-13	-18	-10
	Nov	-9	-38	-34	-27	-31	-30	-12
	Dez	-26	-32	-28	-20	-21	-18	1
04	Jan	-25	-40	-25	-23	-6	-23	-13

	1 Production trend	2 Order books	3 Domestic order books	4 Export order books	5 Production expectations	6 Stocks of finished products	7 Selling-price expectations

F.1.8 CAPACIDADE PRODUTIVA NA INDÚSTRIA TRANSFORMADORA

Grau de utilização total e por tipo de bens
Valores não corrigidos de sazonalidade

RATE OF CAPACITY UTILIZATION IN MANUFACTURING

Breakdown by type of goods
Not seasonally adjusted

Fonte / Source: Instituto Nacional de Estatística, *Inquérito Mensal de Conjuntura à Indústria Transformadora*

		Total 1	Por tipo de bens Consumo 2	Intermédios 3	Fabricação de automóveis 4	Outros bens de equipamento 5
98	III	81	80	82	79	89
	IV	82	80	83	82	85
99	I	80	79	80	81	85
	II	81	78	82	82	89
	III	81	80	81	80	90
	IV	82	78	85	80	88
00	I	80	79	81	78	89
	II	82	81	84	75	89
	III	81	80	79	90	89
	IV	83	80	84	90	90
01	I	81	78	81	97	88
	II	82	80	82	92	90
	III	79	78	78	90	87
	IV	78	74	79	89	87
02	I	79	79	78	94	72
	II	80	74	82	91	87
	III	81	79	82	92	80
	IV	78	76	78	93	65
03	I	78	73	80	91	77
	II	76	74	77	87	72
	III	80	77	82	92	75
	IV	80	78	81	92	77

	1 Total	2 Consumption	3 Intermediate	4 Vehicles manufacturing	5 Other equipment goods
		By type of goods			

F.1.9 CONSTRUÇÃO E OBRAS PÚBLICAS — CONSTRUCTION AND PUBLIC WORKS

Fonte / Source: coluna/column (1) Cimpor e Secil; (2) Siderurgia Nacional; (3) AECOPS; (4) ANEOP

		Vendas de materiais		Carteira de encomendas	Obras públicas adjudicadas
		Cimento (média 1990=100)	Aço (média 1990=100)	(meses)	(10^3 euros)
		1	2	3	4
00		147.0	179.6	10	4 139 814.53
01		147.1	180.4	11	4 342 146.10
02		137.3	166.5	11	3 913 200.00
02	Ago	125.5	.	11	303 990.00
	Set	135.8	.	11	265 170.00
	Out	143.3	.	11	211 950.00
	Nov	116.8	.	11	171 130.00
	Dez	97.3	.	10	258 990.00
03	Jan	113.4	.	11	222 580.00
	Fev	112.8	.	10	300 510.00
	Mar	118.1	.	10	316 840.00
	Abr	116.7	.	10	235 560.00
	Mai	126.1	.	10	284 520.00
	Jun	111.7	.	10	260 260.00
	Jul	132.6	.	9	346 090.00
	Ago	96.1	.	9	250 750.00
	Set	121.9	.	9	292 820.00
	Out	125.1	.	9	294 240.00
	Nov	106.2	.	9	243 280.00
	Dez	90.2	.	9	356 830.00
04	Jan	.	.	.	419 470.00

	1	2	3	4
	(average 1990=100) Cement	(average 1990=100) Steel	(months) Order books	(10^3 euros) Government contracts
	Sales of materials			

F.1.10 LICENÇAS DE CONSTRUÇÃO E OBRAS CONCLUÍDAS[(a)] — PERMITS ISSUED AND BUILDING COMPLETIONS[(a)]

Fonte / Source: Instituto Nacional de Estatística

		Licenças de construção				Obras concluídas				
		Total	Novas	Habitação		Total		Habitação		
				Total	Novas	Número	Novas	Número	Novas	
							Número		Número	Fogos
		1	2	3	4	5	6	7	8	9
98	III	15 311	12 346	12 445	10 251	15 397	12 411	12 470	10 237	24 037
	IV	15 306	12 693	12 451	10 592	15 116	12 274	12 028	10 010	24 192
99	I	15 092	12 445	12 214	10 389	13 708	11 247	11 154	9 346	24 176
	II	16 179	13 291	13 232	11 155	13 503	11 045	10 960	9 164	24 862
	III	15 968	13 137	13 280	11 199	14 961	12 226	12 309	10 285	26 835
	IV	15 690	13 131	13 069	11 248	14 972	12 269	12 138	10 205	29 475
00	I	15 623	13 098	13 001	11 174	14 724	12 202	12 136	10 281	28 016
	II	15 237	12 572	12 691	10 745	13 766	11 480	11 351	9 656	27 764
	III	15 046	12 314	12 457	10 487	13 976	11 640	11 733	10 037	26 182
	IV	14 673	12 201	11 962	10 261	13 690	11 281	11 337	9 674	26 441
01	I	13 072	10 856	10 777	9 251	13 296	11 093	11 047	9 519	26 195
	II	16 081	13 307	13 285	11 279	13 415	11 113	11 201	9 533	25 648
	III	14 649	12 103	11 976	10 094	14 304	11 947	11 934	10 217	25 852
	IV	14 592	12 151	11 958	10 196	14 233	11 757	11 676	9 943	28 500
02	I	13 928	11 019	11 322	9 335	13 432	11 310	11 194	9 645	25 706
	II	15 610	12 185	12 421	10 358	14 698	12 401	12 392	10 613	28 999
	III	15 745	12 238	12 735	10 608	15 418	13 090	13 360	11 479	37 142
	IV	13 800	10 531	10 716	8 899	12 372	10 270	10 397	8 742	19 171
03	I	13 440	10 094	10 458	8 386	10 954	8 966	8 982	7 579	16 493
	II	15 014	11 208	11 731	9 364	10 922	8 786	8 933	7 467	17 056
	III	14 114	10 413	11 015	8 708	9 786	7 989	8 074	6 846	15 616
	IV	14 222	10 524	11 100	9 029	.	.	.	.	.

	1	2	3	4	5	6	7	8	9
	Total	New	Total	New	Number	Number	Number	Number	Dwellings
						New		New	
			Residential		Total		Residential		
	Permits issued				Building completions				

F.1.11 INQUÉRITO DE CONJUNTURA À CONSTRUÇÃO E OBRAS PÚBLICAS[a] (continua)
Saldos de respostas extremas, novas séries
Valores não corrigidos de sazonalidade

CONSTRUCTION AND PUBLIC WORKS SURVEY[a] (to be continued)
Percentage balances, new series
Not seasonally adjusted

Fonte / Source: Instituto Nacional de Estatística

		Apreciação da actividade				Carteira de encomendas			
		Total	Habitação	Edifícios não residenciais	Obras públicas	Total	Habitação	Edifícios não residenciais	Obras públicas
		1	2	3	4	5	6	7	8
00		-1	-8	-5	8	-32	-28	-39	-28
01		-1	-11	-4	8	-24	-29	-37	-11
02		-20	-23	-17	-21	-47	-57	-46	-41
02	Ago	-22	-36	-4	-27	-48	-66	-51	-35
	Set	-24	-36	-8	-30	-50	-65	-49	-43
	Out	-31	-38	-24	-31	-52	-67	-53	-40
	Nov	-34	-31	-31	-37	-61	-72	-58	-55
	Dez	-41	-42	-42	-38	-55	-71	-44	-54
03	Jan	-48	-50	-48	-47	-65	-77	-64	-57
	Fev	-37	-45	-38	-31	-67	-78	-75	-54
	Mar	-33	-37	-43	-25	-71	-80	-79	-57
	Abr	-29	-37	-26	-24	-74	-71	-84	-69
	Mai	-30	-52	-27	-18	-73	-78	-83	-62
	Jun	-35	-52	-41	-19	-74	-77	-86	-63
	Jul	-27	-46	-26	-15	-73	-80	-85	-59
	Ago	-31	-46	-40	-15	-71	-79	-81	-57
	Set	-33	-36	-48	-19	-73	-73	-75	-71
	Out	-19	-44	-24	2	-71	-72	-79	-64
	Nov	-35	-36	-49	-23	-64	-71	-73	-53
	Dez	-29	-35	-33	-20	-71	-71	-74	-68
04	Jan	-29	-38	-36	-19	-72	-75	-75	-68

	1	2	3	4	5	6	7	8
	Total	Residencial buildings	Non-residencial buildings	Public woks	Total	Residencial buildings	Non-residencial buildings	Public woks
	Activity appraisal				Order books			

F.1.11 INQUÉRITO DE CONJUNTURA À CONSTRUÇÃO E OBRAS PÚBLICAS[a] (continuação)
Saldos de respostas extremas, novas séries
Valores não corrigidos de sazonalidade

CONSTRUCTION AND PUBLIC WORKS SURVEY[a] (continued)
Percentage balances, new series
Not seasonally adjusted

Fonte / Source: Instituto Nacional de Estatística

		Perspectivas de emprego				Perspectivas de preços			
		Total	Habitação	Edifícios não residenciais	Obras públicas	Total	Habitação	Edifícios não residentes	Obras públicas
		1	2	3	4	5	6	7	8
00		-1	-8	-4	8	2	4	1	3
01		1	-6	-3	7	1	3	-2	2
02		-24	-24	-23	-25	-12	-8	-11	-15
02	Ago	-22	-28	-22	-19	-15	-10	-14	-19
	Set	-29	-29	-27	-31	-17	-16	-13	-19
	Out	-38	-40	-42	-32	-17	-20	-16	-15
	Nov	-51	-41	-55	-54	-20	-20	-16	-22
	Dez	-43	-47	-52	-33	-28	-24	-23	-33
03	Jan	-47	-44	-53	-45	-13	-11	-5	-23
	Fev	-39	-39	-47	-31	-15	-8	-9	-23
	Mar	-36	-49	-40	-26	-22	-16	-24	-24
	Abr	-36	-37	-40	-32	-21	-19	-24	-22
	Mai	-36	-45	-40	-26	-22	-17	-25	-22
	Jun	-40	-41	-47	-33	-15	-11	-12	-19
	Jul	-39	-46	-44	-31	-17	-13	-12	-23
	Ago	-36	-42	-48	-24	-17	-16	-16	-19
	Set	-41	-36	-50	-36	-17	-14	-14	-22
	Out	-35	-35	-41	-29	-23	-23	-29	-18
	Nov	-40	-33	-48	-38	-21	-11	-25	-21
	Dez	-38	-33	-40	-39	-14	-11	-11	-20
04	Jan	-27	-32	-24	-23	-15	-14	-13	-20

	1	2	3	4	5	6	7	8
	Total	Residencial buildings	Non-residencial buildings	Public woks	Total	Residencial buildings	Non-residencial buildings	Public woks
	Employment expectations				Price expectations			

F.1.12 ENERGIA[a] — ENERGY[a]

Fonte / Source: coluna / column (1-6) Rede Eléctrica Nacional; (7-10) Direcção-Geral de Energia

		Electricidade						Gasolina	Gasóleo	Fuelóleo	Fuelóleo, excepto para centrais térmicas
		Produção			Importação	Exportação	Consumo				
		Total (GWh) 1	Hidráulica (GWh) 2	Térmica (GWh) 3	(GWh) 4	(GWh) 5	(GWh) 6	(ton) 7	(ton) 8	(ton) 9	(ton) 10
00		35 111	10 847	24 264	4 699	3 778	37 934	2 131 506	4 734 641	3 210 222	2 144 297
01		37 707	13 394	24 313	3 741	3 502	40 015	2 048 689	5 203 459	3 257 492	1 869 510
02		36 618	7 261	29 357	5 329	3 430	40 664	2 023 896	5 190 145	3 538 277	1 713 906
02	Ago	2 652	225	2 426	511	171	3 103	199 002	439 424	243 025	120 180
	Set	2 902	295	2 607	449	218	3 251	160 999	437 793	310 993	145 843
	Out	2 980	371	2 610	493	191	3 469	178 061	459 693	299 538	149 071
	Nov	2 932	958	1 973	535	236	3 487	153 449	398 540	214 366	146 814
	Dez	2 976	1 860	1 116	625	250	3 689	168 317	409 633	151 802	134 248
03	Jan	3 541	2 364	1 177	456	362	4 030	170 744	436 352	175 246	146 717
	Fev	3 197	1 739	1 457	399	297	3 581	151 584	438 819	148 267	133 395
	Mar	3 089	1 785	1 304	393	279	3 522	153 838	421 027	146 146	137 244
	Abr	2 754	1 494	1 261	427	250	3 270	158 765	420 932	147 394	134 494
	Mai	2 899	1 141	1 758	595	317	3 416	165 128	439 211	194 626	139 188
	Jun	3 040	614	2 426	481	308	3 379	165 382	410 241	288 754	130 356
	Jul	3 149	576	2 574	602	274	3 657	183 012	480 779	264 010	130 172
	Ago	2 838	387	2 450	575	151	3 395	194 391	428 596	244 466	138 958
	Set	2 957	553	2 403	554	203	3 507	161 043	440 614	259 163	139 836
	Out	3 049	784	2 265	532	171	3 639	159 337	470 848	194 330	135 982
	Nov	3 164	1 363	1 801	415	214	3 688	154 915	421 197	139 916	124 182
	Dez	3 386	1 868	1 518	467	281	3 994	.	.	.	.
04	Jan	3 257	1 280	1 977	703	268	4 086	.	.	.	.

	1 (GWh)	2 (GWh)	3 (GWh)	4 (GWh)	5 (GWh)	6 (GWh)	7 (ton)	8 (ton)	9 (ton)	10 (ton)
	Total	Hydro	Thermal	Imports	Exports	Consumption	Gasoline	Diesel	Fuel	Industry consumption of fuel
	Production									
	Electricity									

F.1.13 INQUÉRITO DE CONJUNTURA AO COMÉRCIO[a] — TRADE SURVEY[a]

Saldos de respostas extremas, novas séries — **Percentage balances, new series**

Valores não corrigidos de sazonalidade — **Not seasonally adjusted**

Fonte / Source: Instituto Nacional de Estatística

		Vendas			Existências		Persp.encomendas a fornecedores		Preços de venda		Actividade no mês		Actividade próximos 6 meses		Perspectivas de volume de venda		Perspectivas de preços de venda	
		Grosso 1	Retalho 2	Máquina 3	Grosso 4	Retalho 5	Grosso 6	Retalho 7	Grosso 8	Retalho 9	Grosso 10	Retalho 11	Grosso 12	Retalho 13	Grosso 14	Retalho 15	Grosso 16	Retalho 17
00		4	-5	1	1	10	-1	-6	11	13	-4	-13	17	9	11	-3	16	18
01		-4	-12	-1	2	9	-8	-17	8	14	-14	-25	9	3	6	-10	10	13
02		-11	-24	-3	3	7	-14	-28	7	15	-19	-35	3	-10	-6	-19	9	14
02	Ago	-19	-27	-30	3	12	-22	-23	3	15	-25	-39	-1	-19	-	-	-	-
	Set	-22	-31	-17	-4	3	-23	-34	0	5	-18	-35	-4	-12	-	-	-	-
	Out	-19	-24	8	1	5	-16	-26	3	10	-21	-39	-7	-13	-10	-16	5	7
	Nov	-21	-34	-16	6	9	-22	-39	6	9	-23	-38	-12	-26	-	-	-	-
	Dez	-24	-32	-52	5	6	-26	-44	8	7	-24	-40	-11	-20	-	-	-	-
03	Jan	-21	-49	-23	-4	10	-20	-47	16	31	-22	-45	-5	-27	-20	-43	18	33
	Fev	-22	-49	-30	-4	0	-19	-45	10	17	-28	-50	-4	-25	-	-	-	-
	Mar	-29	-47	-51	1	-7	-27	-42	5	16	-32	-47	-5	-23	-	-	-	-
	Abr	-25	-37	-16	4	8	-21	-37	0	13	-29	-42	-6	-15	-7	-29	2	6
	Mai	-41	-47	-39	-1	-2	-20	-42	-1	1	-31	-51	1	-26	-	-	-	-
	Jun	-30	-42	-31	1	4	-17	-41	-4	2	-31	-48	-5	-19	-	-	-	-
	Jul	-33	-39	-61	3	6	-18	-41	-4	-4	-29	-46	-6	-16	-12	-28	-8	-7
	Ago	-18	-24	-32	0	0	-23	-31	0	1	-28	-42	4	-18	-	-	-	-
	Set	-30	-22	-57	1	0	-15	-25	7	6	-29	-45	3	-14	-	-	-	-
	Out	-19	-24	-43	0	-2	-9	-20	0	14	-23	-42	6	-13	3	-15	5	11
	Nov	-19	-31	-23	-2	-4	-17	-32	3	5	-24	-44	4	-14	-	-	-	-
	Dez	-19	-40	-32	-7	-5	-19	-39	7	9	-22	-47	-7	-17	-	-	-	-
04	Jan	-20	-10	-16	-6	-3	-7	-26	16	22	-22	-40	2	-9	-1	-20	13	33

	1	2	3	4	5	6	7	8	9	10	11	12	13	14	15	16	17
	Whole-sale	Retail	Machinery sales	Whole-sale	Retail	Whole-sale	Retail	Whole-sale	Retail	Whole-sale	Retail	Whole-sale	Retail	Whole-sale	Retail	Whole-sale	Retail
	Sales			Stocks		Placing orders		Selling prices		Present business situation		Expected business situation		Sales expectations		Prices expectations	

F.1.14 ÍNDICE DE VOLUME DE NEGÓCIOS NO COMÉRCIO A RETALHO
Base 2000 = 100

RETAIL TRADE INDEX
2000 = 100

Fonte / Source: Instituto Nacional de Estatística

		Índice geral	Produtos alimentares, bebidas e tabaco	Produtos não alimentares	Produtos alimentares, bebidas e tabaco		Produtos não alimentares					
					Em estabelecimentos não especializados	Em estabelecimentos especializados	Em estabelecimentos não especializados	Produtos farmacêuticos, médicos, cosméticos e de higiene	Têxteis vestuário, calçado e artigos de couro	Móveis, artigos de ilumin. e outros artigos para o lar	Livros, jornais e artigos de papelaria; outros produtos	Comércio a retalho por correspondência
		1	2	3	4	5	6	7	8	9	10	11
00		100.0	100.0	100.0	100.0	100.0	100.0	100.0	100.0	100.0	100.0	100.0
01		106.1	109.5	103.6	111.3	103.1	137.6	106.2	103.6	103.4	100.1	114.2
02		107.9	109.8	106.4	112.0	102.3	227.8	109.2	104.9	105.2	99.9	110.3
02	Jul	111.4	113.7	109.7	114.9	109.5	237.0	112.9	98.3	114.8	100.4	107.9
	Ago	110.6	124.1	100.6	126.6	115.4	229.5	102.7	93.2	99.5	97.9	90.1
	Set	107.8	110.5	105.8	112.3	103.9	196.7	104.1	112.9	99.0	105.8	110.2
	Out	110.9	108.2	112.9	108.5	107.1	220.7	117.8	114.7	108.6	107.2	135.7
	Nov	111.6	111.2	111.9	115.7	95.4	276.1	107.5	115.8	110.5	103.5	131.8
	Dez	144.9	142.7	146.5	147.4	126.1	433.2	131.0	168.1	139.0	136.6	126.6
03	Jan	96.4	98.6	94.8	101.5	88.4	254.5	110.4	100.6	87.3	81.6	106.4
	Fev	92.0	93.5	90.9	96.2	83.7	212.4	107.5	78.2	87.0	84.1	149.7
	Mar	100.4	106.2	96.2	110.8	90.0	205.2	115.2	90.5	89.9	88.8	115.8
	Abr	101.1	108.2	95.8	111.8	95.8	221.3	110.0	98.1	89.4	86.0	112.6
	Mai	104.0	109.8	99.7	113.3	97.7	218.0	117.3	96.6	94.0	90.4	123.6
	Jun	98.6	106.8	92.6	111.2	91.3	192.6	107.9	84.9	89.4	85.3	111.2
	Jul	112.4	117.9	108.3	122.5	101.7	241.6	121.9	98.2	109.5	97.3	83.9
	Ago	107.0	126.8	92.5	133.3	104.0	225.8	99.9	87.4	92.5	83.5	72.7
	Set	107.3	111.5	104.2	116.8	92.6	229.4	116.6	94.0	96.7	104.3	122.7
	Out	112.0	111.0	112.7	115.8	94.0	248.8	124.8	119.2	105.2	101.8	147.0
	Nov	110.4	111.6	109.5	119.6	83.4	300.8	121.8	113.8	104.0	94.0	149.8
	Dez	141.5	140.4	142.3	149.9	106.6	474.0	137.5	160.5	124.6	137.4	143.9

	1	2	3	4	5	6	7	8	9	10	11
	Overall index	Foodstuffs, beverages and tobacco	Non-foodstuffs, beverages and tobacco	Non-specialised establishments	Specialised establishments	Non-specialised establishments	Chemists, medical products, cosmetics and hygiene products	Textile, clothing, footwear and leather products	Furniture, lighting and other housing expenses	Books, newspapers and stationery; other new products	Mail trade
				Foodstuffs, beverages and tobacco		Non-foodstuffs, beverages and tobacco					

F.1.15 TURISMO: DORMIDAS NA HOTELARIA[(a)]
Por país de residencia habitual

TOURISM: BEDNIGHTS[(a)]
By country of main residence

Fonte / Source: Instituto Nacional de Estatística

Milhares - Thousands

		Portugal	Estrangeiro															
			Total	Europa								América				África	Ásia e Oceânia	
				Total [(1)]	União Europeia [(1)]	Alemanha	Espanha	França	Itália	Países Baixos	Reino Unido	Total	Brasil	Canadá	EUA		Total	Japão
		1	2	3	4	5	6	7	8	9	10	11	12	13	14	15	16	17
00		9 693	24 102	21 926	20 701	5 011	1 843	1 002	797	1 814	7 152	1 684	426	319	827	175	316	156
01		9 985	23 578	21 584	20 347	4 532	1 913	1 046	799	1 756	7 267	1 504	346	371	676	179	311	134
02		10 646	23 563	11 025	9 840	4 105	2 068	1 156	780	1 825	7 406	1 362	325	303	625	179	351	170
02	Jun	949	2 423	1 303	1 164	415	137	119	54	219	808	125	33	15	65	14	32	13
	Jul	1 199	2 710	1 340	1 151	395	240	121	78	243	846	125	41	14	57	16	31	11
	Ago	1 824	3 076	1 105	933	399	484	196	218	231	851	100	26	14	50	14	32	14
	Set	1 036	2 696	1 458	1 302	507	208	130	81	221	834	138	32	18	74	25	40	17
	Out	714	2 139	1 233	1 133	425	132	82	58	143	742	141	26	26	74	17	35	17
	Nov	678	1 232	425	379	203	108	42	29	72	442	86	21	16	43	15	28	16
	Dez	582	923	252	216	140	110	38	34	47	303	50	18	5	22	14	25	18
03	Jan	513	1 056	444	402	183	66	38	30	68	395	66	19	17	24	12	22	13
	Fev	549	1 313	632	587	248	88	48	24	102	468	104	14	58	28	8	20	10
	Mar	720	1 713	811	755	363	116	63	38	127	547	148	21	80	43	10	23	13
	Abr	918	2 049	996	908	397	253	116	62	131	589	100	18	30	44	11	24	11
	Mai	863	2 348	1 341	1 223	394	157	180	61	194	775	106	26	16	56	14	24	8
	Jun	924	2 460	1 371	1 227	401	138	129	51	203	827	121	28	13	59	15	30	9
	Jul	1 179	2 795	1 447	1 233	376	278	137	74	246	829	120	36	16	57	17	32	11
	Ago	1 787	3 064	1 141	983	427	528	192	185	189	860	95	22	11	54	16	25	10
	Set	1 032	2 529	1 319	1 167	436	223	132	77	174	820	126	36	16	65	18	34	12
	Out	750	2 089	1 147	1 038	393	137	85	49	129	723	138	34	25	70	15	39	17
	Nov	665	1 184	389	326	215	89	39	26	58	399	90	22	15	46	13	27	15

	1	2	3	4	5	6	7	8	9	10	11	12	13	14	15	16	17
	Portugal	Total	Total [(1)]	European Union [(1)]	Germany	Spain	France	Italy	Netherlands	United Kingdom	Total	Brazil	Canada	USA	Africa	Total	Japan
			Europe								America					Asia and Australia	
		Foreign countries															

(1) Excepto Portugal. / Excluding Portugal.

F.1.16 VIATURAS — VEHICLES

Fonte / Source: Associação do Comércio Automóvel de Portugal

		Vendas de viaturas			Matrículas de viaturas		
			Comerciais			Comerciais	
		Passageiros (incluindo todo-o-terreno)	Ligeiras (excluindo todo-o-terreno)	Pesadas	Passageiros	Ligeiras	Pesadas
		1	2	3	4	5	6
00		289 945	120 585	8 351	341 546	116 990	14 991
01		255 210	98 684	7 572	303 054	92 782	13 668
02		226 092	79 295	5 436	268 217	75 912	10 238
02	Ago	13 553	4 097	259	16 494	3 981	594
	Set	13 729	5 348	425	14 590	4 579	698
	Out	15 344	7 193	442	20 995	7 786	774
	Nov	13 730	6 189	471	16 518	6 077	771
	Dez	13 130	6 705	284	15 627	6 464	572
03	Jan	14 951	6 200	400	15 961	5 366	713
	Fev	15 098	5 604	318	19 823	5 984	655
	Mar	17 721	5 661	386	20 514	5 461	765
	Abr	17 064	5 556	386	20 039	5 257	686
	Mai	16 861	5 497	407	19 885	5 229	764
	Jun	17 970	5 879	375	17 227	4 352	587
	Jul	20 340	6 018	343	24 433	6 021	709
	Ago	11 955	4 122	189	17 116	4 728	483
	Set	13 170	5 253	380	16 448	5 107	677
	Out	13 828	6 175	361	17 279	5 870	646
	Nov	14 709	5 748	363	17 712	5 521	616
	Dez	16 125	7 355	386	18 942	7 023	640
04	Jan	14 364	5 553	513	.	.	.

	1	2	3	4	5	6
	Passenger (including 4x4)	Under 3.5 ton (excluding 4x4)	Above 3.5 ton	Passengers	Under 3.5 ton	Above 3.5
		Commercial			Commercial	
	Sales of vehicles			Registrations		

F.1.17 INDICADORES DE CONFIANÇA — CONFIDENCE INDICATORS

Saldos de respostas extremas — **Percentage balances**

Valores corrigidos de sazonalidade — **Seasonally adjusted**

Fonte / Source: Comissão Europeia

		Indicador de sentimento económico (índice)	Indicador de confiança dos consumidores	Indicador de confiança na indústria	Indicador de confiança na construção	Indicador de confiança no comércio a retalho
		1	2	3	4	5
00		100.0	-18	2	-10	-4
01		98.7	-24	-6	-6	-11
02		96.8	-34	-12	-34	-17
02	Ago	96.2	-36	-12	-44	-23
	Set	96.3	-37	-13	-43	-17
	Out	95.7	-42	-14	-45	-21
	Nov	95.5	-40	-17	-49	-23
	Dez	95.5	-41	-16	-50	-19
03	Jan	95.0	-44	-18	-51	-27
	Fev	94.7	-48	-18	-57	-27
	Mar	95.1	-48	-17	-50	-24
	Abr	94.7	-47	-22	-47	-22
	Mai	95.1	-45	-19	-45	-24
	Jun	95.4	-42	-18	-42	-25
	Jul	95.2	-41	-18	-52	-22
	Ago	95.6	-41	-17	-42	-20
	Set	95.9	-39	-14	-47	-21
	Out	96.0	-37	-15	-46	-21
	Nov	96.1	-38	-15	-43	-17
	Dez	95.6	-40	-18	-47	-17
04	Jan	96.3	-37	-16	-40	-15

	1	2	3	4	5
	(index) Economic sentiment indicator	Consumer confidence indicator	Industrial confidence indicator	Construction confidence indicator	Retail confidence indicator

F.2.1 POPULAÇÃO E EMPREGO[a] — POPULATION AND EMPLOYMENT[a]

Fonte / Source: Instituto Nacional de Estatística, *Inquérito ao Emprego*, Banco de Portugal

Coluna/columns (1-6) milhares / thousands; rates %

		População residente total	População activa total	Emprego	Desemprego			Taxa de actividade			Taxa de actividade, 15 a 64 anos			Taxa de desemprego			
					Total	À procura de 1º emprego	À procura de novo emprego	Total	Homens	Mulheres	Total	Homens	Mulheres	Total	Jovens (até 24 anos)	Homens	Mulheres
		1	2	3	4	5	6	7	8	9	10	11	12	13	14	15	16
98	IV	10 149.5	5 122.3	4 875.8	246.5	44.2	202.3	50.5	57.5	43.9	70.5	78.9	62.4	4.8	10.6	3.8	6.0
99	I	10 149.2	5 144.3	4 900.0	244.3	37.1	207.2	50.7	57.7	44.2	70.7	79.0	62.8	4.7	10.0	4.0	5.7
	II	10 159.5	5 157.8	4 926.3	231.5	33.8	197.6	50.8	57.7	44.3	70.8	78.9	63.0	4.5	9.0	4.1	5.0
	III	10 177.9	5 159.7	4 942.1	217.6	35.0	182.6	50.7	57.6	44.3	70.7	78.7	62.9	4.2	8.3	3.8	4.8
	IV	10 195.3	5 160.0	4 946.4	213.6	30.6	183.0	50.6	57.5	44.2	70.6	78.6	62.8	4.1	8.1	3.6	4.8
00	I	10 203.3	5 214.4	4 987.6	226.7	29.7	197.1	51.1	57.9	44.8	71.3	79.0	63.8	4.3	9.6	3.6	5.2
	II	10 216.6	5 208.9	5 016.5	192.3	22.1	170.3	51.0	57.6	44.8	71.0	78.5	63.7	3.7	7.9	2.9	4.6
	III	10 237.8	5 259.8	5 052.8	207.1	30.1	177.0	51.4	58.1	45.2	71.5	79.2	64.1	3.9	8.4	3.1	5.0
	IV	10 258.7	5 255.2	5 058.8	196.2	28.5	167.8	51.2	58.0	44.9	71.3	79.1	63.7	3.7	8.3	2.9	4.7
01	I	10 275.6	5 301.8	5 080.8	220.8	30.0	190.9	51.6	58.1	45.5	71.8	79.2	64.6	4.2	9.4	3.1	5.4
	II	10 294.7	5 294.2	5 087.6	206.6	31.2	175.4	51.4	57.9	45.3	71.4	78.9	64.3	3.9	9.0	3.0	5.0
	III	10 316.0	5 319.1	5 105.9	213.2	37.1	176.1	51.6	58.3	45.3	71.7	79.4	64.3	4.0	9.0	3.4	4.8
	IV	10 333.2	5 340.9	5 119.2	221.8	44.1	177.6	51.7	58.2	45.6	71.9	79.4	64.6	4.2	10.3	3.4	5.0
02	I	10 346.9	5 344.9	5 106.6	238.4	37.6	200.7	51.7	58.3	45.5	71.8	79.4	64.5	4.5	10.5	3.8	5.3
	II	10 368.4	5 375.7	5 132.7	243.0	31.2	211.8	51.8	58.3	45.8	72.0	79.4	64.9	4.5	10.4	3.8	5.3
	III	10 391.9	5 405.6	5 129.6	276.1	49.5	226.5	52.0	58.3	46.1	72.2	79.5	65.2	5.1	11.9	4.2	6.2
	IV	10 411.6	5 389.0	5 057.2	331.8	53.7	278.1	51.8	57.8	46.1	72.0	78.8	65.5	6.2	13.3	5.0	7.6
03	I	10 422.4	5 407.5	5 060.3	347.2	45.3	301.9	51.9	57.7	46.4	72.1	78.6	65.9	6.4	14.0	5.6	7.4
	II	10 436.4	5 403.1	5 066.9	336.1	43.2	292.9	51.8	57.6	46.4	72.0	78.3	65.8	6.2	13.6	5.2	7.4
	III	10 458.7	5 410.4	5 072.1	338.3	51.6	286.7	51.7	57.8	46.0	71.9	78.7	65.3	6.3	14.9	5.6	7.0

	1	2	3	4	5	6	7	8	9	10	11	12	13	14	15	16
	Total resident population	Total labour force	Employ-ment	Total	Seeking 1st employ-ment	Seeking new employ-ment	Total	Male	Female	Total	Male	Female	Total	Youth under 25 years	Male	Female
				Unemployment			Participation rate			Participation rate, 15 to 64 years			Unemployment rate			

F.2.2 EMPREGO POR RAMO DE ACTIVIDADE[a] — EMPLOYMENT BY BRANCH OF ACTIVITY[a]

Fonte / Source: Instituto Nacional de Estatística, *Inquérito ao Emprego*

Milhares / Thousands

		Emprego global									Emprego por conta de outrém			
				Indústria, electricidade, gás, água e construção				Serviços						
		Total	Agricultura, silvicultura e pesca	Total	Indústria	Electricidade, gás e água	Construção	Total	Comércio	Admin. pública, ensino e saúde	Total	Agricultura, silvicultura e pesca	Indústria, electricidade, gás, água e construção	Serviços
		1	2	3	4	5	6	7	8	9	10	11	12	13
98	IV	4 875.8	627.1	1 715.9	1 144.9	33.0	538.0	2 532.6	682.3	810.4	3 504.8	96.4	1 418.5	1 989.0
99	I	4 900.0	631.5	1 705.8	1 139.2	34.2	532.4	2 559.3	707.2	827.4	3 538.7	100.3	1 417.2	2 017.3
	II	4 926.3	620.7	1 692.3	1 129.2	36.3	526.8	2 613.1	708.7	845.5	3 557.7	93.5	1 406.9	2 057.4
	III	4 942.1	622.0	1 709.4	1 132.2	33.6	543.6	2 610.8	735.1	817.0	3 571.3	97.5	1 417.4	2 056.1
	IV	4 946.4	621.8	1 690.4	1 103.4	34.9	552.1	2 634.0	719.7	853.9	3 585.4	90.0	1 408.2	2 087.3
00	I	4 987.6	622.2	1 712.1	1 097.3	31.2	583.6	2 652.9	745.2	861.8	3 619.0	82.5	1 429.3	2 107.0
	II	5 016.5	632.7	1 721.1	1 098.3	29.1	593.7	2 662.7	734.5	864.5	3 646.5	91.3	1 433.3	2 121.9
	III	5 052.8	652.3	1 744.0	1 109.0	28.4	606.6	2 656.4	749.1	834.8	3 669.4	97.7	1 460.2	2 111.3
	IV	5 058.8	647.5	1 760.7	1 129.1	29.8	601.8	2 650.5	756.1	842.2	3 672.3	98.2	1 476.8	2 097.3
01	I	5 080.8	648.2	1 746.5	1 124.5	35.2	586.8	2 686.2	760.9	873.0	3 702.7	99.2	1 466.3	2 137.4
	II	5 087.6	665.6	1 707.6	1 101.0	35.3	571.3	2 714.7	778.7	865.6	3 677.3	106.1	1 415.6	2 155.8
	III	5 105.9	651.3	1 746.8	1 122.8	38.7	585.3	2 707.9	768.2	861.7	3 710.7	99.6	1 450.8	2 160.5
	IV	5 119.2	634.7	1 736.0	1 093.4	41.8	600.8	2 748.5	776.4	880.4	3 730.1	102.0	1 437.5	2 190.8
02	I	5 106.6	623.6	1 725.7	1 073.6	41.2	610.9	2 757.1	781.1	878.7	3 726.1	100.2	1 432.5	2 193.0
	II	5 132.7	639.9	1 727.0	1 072.1	38.3	616.6	2 765.6	773.5	880.0	3 732.9	101.3	1 430.5	2 200.4
	III	5 129.6	639.2	1 744.4	1 072.0	38.7	633.7	2 746.1	775.7	852.9	3 751.2	100.3	1 454.6	2 195.8
	IV	5 057.2	621.0	1 716.0	1 048.7	39.3	628.0	2 720.1	746.0	872.3	3 719.5	93.1	1 429.8	2 196.6
03	I	5 060.3	635.7	1 661.3	1 033.8	34.0	593.5	2 763.5	755.3	893.9	3 687.6	91.5	1 372.7	2 222.7
	II	5 066.9	654.2	1 665.0	1 029.6	35.4	600.0	2 747.8	754.1	884.3	3 690.5	102.4	1 379.1	2 209.0
	III	5 072.1	644.2	1 617.9	1 007.9	36.5	573.5	2 810.2	777.7	899.6	3 714.3	105.0	1 346.9	2 262.4

	1	2	3	4	5	6	7	8	9	10	11	12	16
	Total	Agriculture, forestry and fishing	Total	Industry	Electricity, gas and water	Contruction	Total	Trade	General government., education and health	Total	Agriculture, forestry and fishing	Industry, electricity, gas, water and construction	Services
			Industry, electricity, gas, water and construction				Services						
	Employment									Wage-earners			

F.2.3 EMPREGO POR SITUAÇÃO NA PROFISSÃO[(a)] — EMPLOYMENT BY CONTRACTUAL RELATIONSHIP[(a)]

Fonte / Source: Instituto Nacional de Estatística, *Inquérito ao Emprego*, Banco de Portugal

Milhares/Thousands

		Trabalho por conta própria			Trabalho por conta de outrém			
						do qual:		Outros casos
		Total	Com pessoal ao serviço	Sem pessoal ao serviço	Total	Contrato permanente)	Contrato não permanente	
		1	2	3	4	5	6	7
98	IV	1 224.3	293.2	931.1	3 504.8	2 886.9	617.9	146.8
99	I	1 216.6	295.1	921.6	3 538.7	2 903.8	634.9	144.7
	II	1 227.7	297.8	929.9	3 557.7	2 901.7	656.0	141.0
	III	1 222.7	302.4	920.3	3 571.3	2 880.4	690.9	148.1
	IV	1 196.1	303.0	893.1	3 585.4	2 903.5	681.9	164.9
00	I	1 186.8	298.3	888.5	3 619.0	2 916.9	702.1	181.8
	II	1 187.9	311.9	875.9	3 646.5	2 922.0	724.5	182.1
	III	1 190.0	297.8	892.1	3 669.4	2 929.6	739.8	193.4
	IV	1 172.1	296.0	876.1	3 672.3	2 937.3	735.1	214.4
01	I	1 175.5	295.7	879.9	3 702.7	2 987.9	714.8	202.5
	II	1 280.0	318.6	961.4	3 677.3	2 940.1	737.3	130.3
	III	1 276.9	317.8	959.1	3 710.7	2 929.6	781.1	118.4
	IV	1 271.8	325.9	945.9	3 730.1	2 937.7	792.4	117.3
02	I	1 260.8	321.1	939.7	3 726.1	2 923.1	803.0	119.7
	II	1 281.2	321.7	959.4	3 732.9	2 917.5	815.4	118.6
	III	1 258.1	308.5	949.6	3 751.2	2 937.2	814.0	120.3
	IV	1 224.4	303.9	920.4	3 719.5	2 907.5	812.0	113.4
03	I	1 267.0	314.3	952.7	3 687.6	2 902.5	785.1	105.7
	II	1 274.7	322.1	952.6	3 690.5	2 913.9	776.6	101.8
	III	1 255.3	322.7	932.6	3 714.3	2 930.4	784.0	102.5

	1	2	3	4	5	6	7
	Total	With employees	Without employees	Total	Permanent contract	Fixed term	Other cases
					of which:		
	Self-employed			Employee			

F.2.4 EMPREGO POR NÚMERO DE HORAS SEMANAIS TRABALHADAS — EMPLOYMENT BY WEEKLY LABOUR TIME

Fonte / Source: Instituto Nacional de Estatística, *Inquérito ao Emprego*

Milhares / Thousands

		Total	1-5 horas	6-10 horas	11-20 horas	21-25 horas	26-30 horas	31-35 horas	36-40 horas	41-45 horas	46-50 horas	>50 horas
		1	2	3	4	5	6	7	8	9	10	11
98	IV	4 875.8	24.5	76.5	244.4	107.4	177.0	450.0	2 560.7	468.0	382.8	371.1
99	I	4 900.0	21.9	76.5	239.3	125.4	167.3	448.3	2 601.8	453.8	379.1	371.7
	II	4 926.3	21.8	65.2	246.1	122.0	179.3	463.5	2 600.3	459.9	375.0	378.5
	III	4 942.1	23.0	65.4	220.7	133.2	182.3	457.2	2 666.6	434.9	394.1	354.2
	IV	4 946.4	22.9	75.8	235.3	140.5	172.6	490.2	2 655.4	434.2	388.2	316.8
00	I	4 987.6	20.8	71.6	245.3	133.7	178.3	539.6	2 646.5	420.6	376.5	336.6
	II	5 016.5	17.1	69.6	237.5	136.1	177.9	565.1	2 656.0	445.0	356.2	334.7
	III	5 052.8	19.6	66.7	231.1	138.8	188.1	550.0	2 717.3	424.1	343.3	343.9
	IV	5 058.8	19.6	78.9	223.7	131.3	187.5	563.8	2 776.9	389.6	344.9	309.1
01	I	5 080.8	23.2	82.8	243.1	132.6	180.7	604.5	2 722.5	415.8	342.4	317.6
	II	5 087.6	18.4	81.6	247.0	117.2	194.9	625.0	2 694.9	411.6	360.0	318.6
	III	5 105.9	18.4	77.6	228.7	119.0	180.8	636.9	2 763.5	413.6	344.3	295.8
	IV	5 119.2	25.9	72.8	227.8	121.9	186.1	640.1	2 775.2	403.2	327.9	308.3
02	I	5 106.6	25.5	84.9	236.8	125.3	172.2	635.3	2 729.2	401.8	353.3	308.0
	II	5 132.7	21.5	85.8	253.1	120.3	170.7	644.5	2 716.5	379.2	371.9	332.1
	III	5 129.6	23.3	90.5	243.9	109.5	160.0	609.3	2 751.0	376.8	383.5	340.5
	IV	5 057.2	25.4	94.2	249.0	106.7	162.7	620.4	2 701.6	348.6	360.4	336.9
03	I	5 060.3	28.4	98.3	258.7	109.1	175.3	650.8	2 715.7	339.3	317.3	315.8
	II	5 066.9	22.9	81.4	278.2	109.9	174.2	649.0	2 726.8	327.5	336.3	311.3
	III	5 072.1	24.8	74.3	266.9	110.8	172.9	653.6	2 723.9	324.8	348.3	326.2

	1	2	3	4	5	6	7	8	9	10	11
	Total	1-5 hours	6-10 hours	11-20 hours	21-25 hours	26-30 hours	31-35 hours	36-40 hours	41-45 hours	46-50 hours	>50 hours

F.2.5 DESEMPREGO POR DURAÇÃO DA PROCURA DE EMPREGO[a] — UNEMPLOYMENT BY JOB SEEKING TIME[a]

Fonte / Source: Banco de Portugal

Milhares / Thousands

		Total	Menos de 1 mês	1-3 meses	4-6 meses	7-11 meses	12-18 meses	19-24 meses	25 meses e mais
		1	2	3	4	5	6	7	8
98	IV	246.5	14.9	65.5	28.5	42.8	19.7	21.0	54.1
99	I	244.3	23.6	54.8	39.8	35.5	28.1	14.5	48.0
	II	231.5	18.2	35.3	41.5	41.5	31.3	13.7	50.1
	III	217.6	21.3	44.8	24.5	43.8	17.7	17.6	47.9
	IV	213.6	20.0	49.9	26.5	36.4	18.8	17.6	44.4
00	I	226.7	19.1	48.9	34.0	35.1	24.9	8.8	56.0
	II	192.3	11.4	37.3	28.3	31.2	22.3	10.0	51.8
	III	207.1	19.2	41.7	23.4	38.6	20.0	16.2	48.0
	IV	196.2	19.3	39.9	24.8	29.3	23.4	14.3	45.2
01	I	220.8	17.6	51.5	29.6	33.2	26.2	9.8	52.9
	II	206.6	13.4	46.3	33.1	26.8	33.9	8.5	41.5
	III	213.2	23.4	47.1	25.6	30.8	27.7	15.3	41.0
	IV	221.8	23.4	56.8	22.7	32.5	24.5	18.4	37.9
02	I	238.4	22.0	62.9	37.8	22.0	34.1	13.5	41.6
	II	243.0	17.2	54.1	42.3	33.5	35.0	12.8	45.1
	III	276.1	26.1	66.6	37.1	39.0	35.5	16.3	53.1
	IV	331.8	24.3	98.2	40.6	49.0	29.8	24.2	63.8
03	I	347.2	26.4	82.7	65.3	47.3	47.5	18.1	58.2
	II	336.1	17.1	78.0	57.7	63.4	41.5	17.7	59.3
	III	338.3	28.3	66.3	45.8	66.8	48.9	23.3	57.3

	1	2	3	4	5	6	7	8
	Total	Less than 1 month	1-3 months	4-6 months	7-11 months	12-18 months	19-24 months	25 months or more

F.2.6 SITUAÇÃO NO MERCADO DE TRABALHO — LABOUR MARKET

Fonte / Source: Instituto do Emprego e Formação Profissional

		Pedidos de emprego relativos a desempregados no final do período			Pedidos de emprego relativos a desempregados ao longo do período	Oferta de emprego por satisfazer no final do período	Oferta ao longo do período	Colocações efectuadas ao longo do período
		Total	Primeiro emprego	Novo emprego				
		1	2	3	4	5	6	7
00		326 037	34 042	291 995	404 585	10 806	129 748	71 454
01		324 288	27 220	297 068	416 728	8 707	109 812	65 039
02		380 303	28 779	351 524	489 627	7 982	105 167	63 824
02	Jul	326 593	23 519	303 074	39 431	10 211	9 368	5 263
	Ago	332 330	25 782	306 548	33 096	10 092	7 627	4 679
	Set	350 804	27 836	322 968	57 338	10 059	9 975	6 149
	Out	365 240	31 118	334 122	55 346	9 164	9 140	5 712
	Nov	379 395	31 611	347 784	46 949	9 106	7 720	4 973
	Dez	380 303	28 779	351 524	35 830	7 982	5 096	3 384
03	Jan	402 602	29 677	372 925	57 784	7 847	8 374	4 755
	Fev	412 497	30 368	382 129	44 121	8 627	8 055	4 517
	Mar	421 058	30 375	390 683	43 125	9 125	9 160	5 375
	Abr	423 595	29 110	394 485	40 971	9 858	9 035	5 378
	Mai	418 538	27 552	390 986	40 397	10 993	10 697	6 055
	Jun	414 145	26 724	387 421	34 785	11 548	9 066	5 327
	Jul	419 375	28 544	390 831	44 129	10 960	9 163	5 588
	Ago	420 891	29 712	391 179	35 046	11 393	8 149	4 804
	Set	440 668	34 399	406 269	62 004	11 894	10 137	5 850
	Out	447 917	36 808	411 109	55 080	11 127	9 577	5 879
	Nov	453 727	36 599	417 128	45 647	10 246	8 063	5 184
	Dez	452 542	33 540	419 002	37 259	9 110	5 614	3 741

	1	2	3	4	5	6	7
	Total	First job	New job	Applications for employment by the unemployed along the period	Stock of vacancies at the end of period	New vacancies	Placements
	Applications for employment by the unemployed at the end-of-period						

F.2.7 SALÁRIOS: CONTRATAÇÃO COLECTIVA[a]

Trabalhadores abrangidos e remunerações médias implícitas

WAGES: COLLECTIVE AGREEMENTS[a]

Number of workers and implicit average wage growth

Fonte / Source: Ministério da Segurança Social e do Trabalho e Banco de Portugal

		Total, sem administrações públicas		Sector público empresarial				Sector privado		Sectores de actividade									
				Não financeiro		Financeiro				Agricultura		Indústria		Electricidade, gás e água		Construção		Serviços	
		Trab.	Taxa	Trab.	Taxa	Trab.	Taxa	Trab.	Taxa	Trab.	Taxa	Trab.	Taxa	Trab.	Taxa	Trab.	Taxa	Trab.	Taxa
		1	2	3	4	5	6	7	8	9	10	11	12	13	14	15	16	17	18
00		1 400 011	3.5	13 103	3.0	-	-	1 386 908	3.5	11 577	4.0	521 262	3.9	-	-	206 134	3.1	661 038	3.4
01		1 520 621	3.9	2 081	4.0	-	-	1 516 459	3.9	18 800	2.8	470 232	3.9	1 125	2.5	211 807	3.9	818 657	4.0
02		1 318 566	3.8	-	4.0	-	-	1 318 566	3.8	14 302	4.3	523 752	3.7	-	-	211 322	3.6	569 190	3.8
02	Abr	56 271	3.2	-	-	-	-	56 271	3.2	58	4.6	46 327	3.0	-	-	-	-	9 886	4.0
	Mai	19 750	4.0	-	-	-	-	19 750	4.0	-	-	17 376	4.1	-	-	-	-	2 374	3.2
	Jun	50 531	3.8	-	-	-	-	50 531	3.8	-	-	10 577	4.9	-	-	-	-	39 954	3.5
	Jul	10 098	3.6	-	-	-	-	10 098	3.6	1 309	3.6	5 835	3.4	-	-	-	-	2 954	3.8
	Ago	48 468	3.3	-	-	-	-	48 468	3.3	-	-	17 553	3.5	-	-	-	-	30 915	3.1
	Set	2 574	4.2	-	-	-	-	2 574	4.2	-	-	1 074	3.6	-	-	-	-	1 500	4.7
	Out	42 912	2.8	-	-	-	-	42 912	2.8	-	-	6 562	3.1	-	-	-	-	36 350	2.8
	Nov	1 163	3.0	-	-	-	-	1 163	3.0	-	-	1 163	3.0	-	-	-	-	-	-
	Dez	-	-	-	-	-	-	-	-	-	-	-	-	-	-	-	-	-	-
03	Jan	1 075 228	2.8	-	-	-	-	1 075 228	2.8	26 705	2.4	346 502	2.8	10 053	2.7	252 471	2.6	439 497	3.0
	Fev	6 002	3.6	-	-	-	-	6 002	3.6	-	-	-	-	-	-	-	-	6 002	3.6
	Mar	172 155	2.8	-	-	-	-	172 155	2.8	359	3.0	124 761	2.7	-	-	-	-	47 035	3.3
	Abr	59 543	2.6	-	-	-	-	59 543	2.6	58	3.4	49 319	2.4	-	-	-	-	10 166	3.3
	Mai	18 538	2.9	-	-	-	-	18 538	2.9	-	-	12 977	2.9	-	-	-	-	5 561	2.7
	Jun	26 262	3.3	-	-	-	-	26 262	3.3	824	3.0	13 442	3.4	-	-	-	-	11 996	3.2
	Jul	9 685	2.8	-	-	-	-	9 685	2.8	-	-	3 815	3.1	-	-	-	-	5 870	2.7
	Ago	19 819	2.8	-	-	-	-	19 819	2.8	164	2.5	16 077	2.7	-	-	-	-	3 578	3.4
	Set	33 492	2.3	-	-	-	-	33 492	2.3	-	-	-	-	-	-	-	-	33 492	2.3

	1	2	3	4	5	6	7	8	9	10	11	12	13	14	15	16	17	18
	Workers	Rate	Workers	Rate	Workers	Rate	Workers	Rate	Workers	Rate	Workers	Rate	Workers	Rate	Workers	Rate	Workers	Rate
	Total, excluding general government		Non-financial		Financial		Private sector		Agriculture		Industry		Electricity, gas and water		Construction		Services	
			Public enterprises						Breakdown by branch of activity									

NOTAS / NOTES

A. PRINCIPAIS INDICADORES / MAIN INDICATORS

A.2.2

(a) A designação "Índice Cambial Efectivo para Portugal" substitui a anteriormente utilizada de "Índice de Taxa de Câmbio Efectiva do Escudo" (ITCE), permanecendo a metodologia de cálculo inalterada. A metodologia utilizada encontra-se descrita em "Índice de Taxa de Câmbio Efectiva do Escudo: estudo dos ponderadores do comércio externo e apresentação de nova metodologia", *Boletim Trimestral* do Banco de Portugal, Junho de 1994./ The designation "Effective Exchange Rate Index for Portugal" replaces the former designation "Escudo Effective Exchange Rate Index" (EERI), but the underlying calculation methodology remains unchanged. The methodology is described in "Escudo Effective Exchange Rates Index: external trade weighting analysis and presentation of a new methodology", Quarterly Bulletin of Banco de Portugal, June 1994.

A.3.2

(a) Os títulos seleccionados, para os quais se calculam *"yields to maturity",* são os que, em cada momento, são considerados como de referência para o prazo dos dez anos pelos intervenientes no mercado. Dado que os momentos de alteração de benchmark não são coincidentes para Portugal e para a área do Euro, os valores apresentados para o respectivo diferencial podem ser afectados pelo facto de, em determinados períodos, estarem em comparação obrigações com prazos residuais diferentes . / The selected securities for which yields to maturity are calculated are those that, at any time, are considered to be a reference for the 10-year maturity by market participants./ The change of benchmark for Portugal and for the Euro area is not simultaneous. Thus the respective differential may be affected by the comparison of bonds with different residual maturities.

A.3.8

(a) Para uma definição pormenorizada dos agregados monetários da área do euro, aconselha-se a consulta do artigo publicado no Boletim Mensal do BCE de Fevereiro de 1999, "Agregados monetários da área do euro e o seu papel na estratégia de política monetária do Eurosistema". / For a detailed definition of euro area monetary aggregate, see the article entitled "Euro area monetary aggregates and their role in the Eurosystem's monetary policy strategy", published in the February 1999 issue of the ECB Monthly Bulletin.

(b) Relativamente à forma de cálculo das contribuições nacionais para os agregados monetários, vide notas relativas ao quadro B.0.2./ With respect to the calculation method of national contributions to monetary aggregates, see notes to Table B.0.2.

A.3.12

Este quadro apresenta o **balanço agregado do sistema bancário - actividade consolidada** calculado por agregação simples: (i) dos balanços dos grupos financeiros, em base consolidada, que incluem no perímetro de consolidação pelo menos uma OIFM com actividade predominante em Portugal e (ii) dos balanços das OIFM, em base individual, que não são objecto de consolidação em Portugal. Não se incluem os fundos do mercado monetário. A informação utilizada tem por base um reporte numa óptica contabilística, consistente com o Plano de Contas para o Sistema Bancário e com as peças contabilísticas divulgadas publicamente pelas instituições. / This table presents the **aggregated balance sheet of the banking system – consolidated activity** calculated by simple aggregation: (i) of balance sheets, on a consolidated basis, of the financial groups that include in the consolidation perimeter at least one OMFI the principal activity of which is carried on in Portugal, and (ii) balance sheets, on an individual basis, of the OMFIs that are not consolidated in Portugal. It does not include money market funds. The information used is based on an accounting report, in line with the System of Accounts for the Banking System and with the accounting data disseminated by the institutions.

A.3.13

Este quadro apresenta o **balanço agregado do sistema bancário - actividade consolidada** - calculado por agregação simples: (i) dos balanços dos grupos financeiros, em base consolidada, que incluem no perímetro de consolidação pelo menos uma OIFM com actividade predominante em Portugal e (ii) dos balanços das OIFM, em base individual, que não são objecto de consolidação em Portugal. Não se incluem (i) as instituições com sede e/ou actividade predominante no *off-shore* da Madeira, a qual se desenvolve essencialmente com não residentes e tem uma correspondência reduzida com as condições económicas domésticas; (ii) os fundos de mercado monetário. / This table presents the **aggregated balance sheet of the banking system – consolidated activity -** calculated by simple aggregation: (i) of balance sheets, on a consolidated basis, of the financial groups that include in the consolidation perimeter at least one OMFI the principal activity of which is carried on in Portugal, and (ii) of balance sheets, on an individual basis, of the OMFIs that are not consolidated in Portugal. Excluding (i) banks having their head office and/or carrying on their activities mainly in Madeira *off-shore,* which is essencially with non-residents and with a low correspondence to domestic economic conditions; (ii) and the money market funds.

A.3.14

Este quadro apresenta a demonstração de resultados agregada do sistema bancário - actividade consolidada - calculada por agregação simples: (i) das demonstrações de resultados dos grupos financeiros, em base consolidada, que incluem no perímetro de consolidação pelo menos uma OIFM com actividade predominante em Portugal e (ii) das demonstração de resultados das OIFM, em base individual, que não são objecto de consolidação em Portugal. Não se incluem (i) as instituições com sede e/ou actividade predominante no *off-shore* da Madeira, a qual se desenvolve essencialmente com não residentes e tem uma correspondência reduzida com as condições económicas domésticas; (ii) os fundos de mercado monetário. / This table presents the profit and loss account of the banking system – consolidated activity - calculated by simple aggregation: (i) of profit and loss account , on a consolidated basis, of the financial groups that include in the consolidation perimeter at least one OMFI the principal activity of which is carried on in Portugal, and (ii) of profit and loss account , on an individual basis, of the OMFIs that are not consolidated in Portugal. Excluding (i) banks having their head office and/or carrying on their activities mainly in Madeira *off-shore,* which is essencially with non-residents and with a low correspondence to domestic economic conditions; (ii) and the money market funds.

(a) Na rubrica "resultados em empresas associadas e em filiais excluídas da consolidação" é registada a parte dos resultados gerados por empresas associadas e em filiais excluídas da consolidação, parte essa atribuível ao grupo em função da percentagem de participação detida nessas empresas. Empresas associadas são aquelas em que existe uma influência significativa na gestão, presumindo-se que tal existe quando a participação corresponda a, pelo menos, 20 por cento dos direitos de voto. Por seu lado, empresas filiais excluídas da consolidação são aquelas que prosseguem actividades incompatíveis com o objectivo das contas consolidadas, nomeadamente as empresas comerciais, industriais, agrícolas e de seguros./ The item "income from affiliated companies and subsidiaries excluded from consolidation" records income generated by affiliated companies and subsidiaries excluded from consolidation, which is attributable to the

group according to the percentage of shares held in these companies. Affiliated companies are companies whose management is under significant influence, assuming that this situation occurs when shares held correspond to, at least, 20 per cent of the voting rights. In addition, affiliated companies excluded from consolidation are companies whose activities are incompatible with the objective of consolidated accounts, namely commercial, industrial, agricultural and insurance corporations

(b) O resultado antes de interesses minoritários permite ter uma medida mais rigorosa dos resultados gerados por todo o activo consolidado, devendo por isso ser utilizado para efeitos de comparação com a rendibilidade em base individual./ Income before minority interests enables a more accurate measure of income generated by all consolidated assets and, therefore, it should be used in order to compare income with profitability on an individual basis.

A.4.1 a A.4.5

De acordo com a metodologia seguida nas Estatísticas da Balança de Pagamentos deve ter-se em consideração a seguinte sectorização institucional :

Autoridades monetárias - inclui o Banco de Portugal e o Tesouro, até Dezembro de 1998. A partir de Janeiro 1999 inclui, apenas, o Banco de Portugal. Esta alteração surge na sequência do estipulado no Tratado da Comunidade Europeia, cujos artigos 105(2) e 116(3) conferem ao Eurosistema, composto pelo Banco Central Europeu e pelos bancos centrais nacionais da zona do euro, o direito exclusivo de detenção e gestão das reservas oficiais dos Estados membros desde o início da fase III da UEM.

Administrações públicas - a partir de Janeiro 1999 inclui o Tesouro. Instituições financeiras monetárias - exclui o Banco de Portugal;

Outros intermediários financeiros e auxiliares financeiros - inclui, nomeadamente, Sociedades de Investimento, Sociedades financeiras de corretagem, Sociedades gestoras de património e Sociedades de desenvolvimento regional;

Particulares - inclui as famílias e as instituições sem fim lucrativo ao serviço das famílias.

According to the Balance of Payments methodologies the following institutional sectors coverage should be considered:

Monetary authorities - up to December 1998, includes the Banco de Portugal and the Treasury. From January 1999 onwards, includes only the Banco de Portugal. In accordance with the institucional arrangements in the Treatestablishing the European Community, namely its articles 105(2) and 116(3), only the Eurosystem, composed of the ECB and the national central banks participating in the single currency, has the exclusive right to hold and manage the official foreign reserves of the Member States from the beginning of Stage Three of EMU.

General government - from January 1999 onwards includes the Treasury.

Monetary financial institutions - does not include the Banco de Portugal;

Other financial intermediaries and financial auxiliaries - includes, namely, Dealers, Wealth managing companies and Regional Development companies;

Private individuals - includes households and non-profit institutions serving households.

(a) Na Balança Financeira um sinal negativo (positivo) corresponde a um aumento líquido (diminuição líquida) de activos ou a uma diminuição líquida (aumento líquido) de passivos. / A minus (plus) sign means a net increase (net decrease) on the assets and a net decrease (net increase) on the liabilities.

B. ESTATÍSTICAS MONETÁRIAS E FINANCEIRAS / MONETARY AND FINANCIAL STATISTICS

Emissão monetária

Até Dezembro de 2001, o valor de emissão monetária divulgada no Balanço do Banco de Portugal corresponde à responsabilidade pela emissão de notas e moedas denominadas em escudos. A partir de Janeiro de 2002, com a entrada em circulação do euro, a emissão monetária divulgada, passa a relevar as seguintes responsabilidades:

- Até Dezembro 2002 inclui notas e moedas denominadas em escudos, ainda não recolhidas.
- Moedas denominadas em euros colocadas pelo Banco de Portugal, cujo volume anual de emissão se encontra sujeito a aprovação prévia do Banco Central Europeu (BCE).
- Responsabilidade legalmente atribuída pela emissão de notas denominadas em euros, cuja forma de determinação é em seguida referida.

Método de determinação da responsabilidade pela emissão de notas denominadas em euros

Mensalmente, o total de notas em circulação é afectado aos bancos centrais pertencentes ao Eurosistema, de acordo com a seguinte tabela de repartição, que consta da decisão do Banco Central Europeu (BCE) de 6 de Dezembro de 23001 relativa à emissão de notas de euro (BCE/2001/15):

Membros do Eurosistema*	%
Banco Central Europeu**	8.0000%
National Bank van België / Banque Nationale de Belgique	3.2550%
Deutsche Bundesbank	27.8215%
Bank of Greece	2.3360%
Banco de España	10.1020%
Banque de France	19.1210%
Central Bank of Ireland	0.9650%
Banca d'Italia	16.9190%
Banque Centrale du Luxembourg	0.1695%
De Nederlandsche Bank	4.8595%
Oesterreichische Nationalbank	2.6800%
Banco de Portugal	2.1845%
Suomen Pankki	1.5870%

* As percentagens atribuídas aos Bancos Centrais Nacionais (BCN) correspondem à afectação de 92% do total de notas emitidas, de acordo com a participação no capital social do BCE.

** As tarefas de colocação em circulação e retirada de circulação de todas as notas de euros encontram-se confiadas aos BCN.

A contrapartida deste ajustamento, isto é, a diferença entre o valor de notas legalmente emitidas e o montante de notas efectivamente colocado, dá origem a uma posição Intra-Eurosistema, que para efeitos de reporte estatístico, é reflectida, em termos líquidos, em activos ou passivos diversos, consoante o respectivo sinal.

Notes and coins

Up to December 2001, the value of notes and coins shown in the Balance Sheet of the Banco de Portugal corresponds to the liabilities in respect of the issue of banknotes and coins denominated in escudos. From January 2002 onwards, with the introduction of the euro banknotes and coins, the notes and coins item includes the following liabilities:

- Up to December 2002 includes notes and coins denominated in escudos, not yet withdrawn from circulation.
- Euro-denominated coins put into circulation by Banco de Portugal, whose annual volume of issue must be previously approved by the European Central Bank (ECB).
- Legal liability in respect of the issue of euro-denominated banknotes, which is determined as follows.

Calculation method of liabilities in respect of the issue of euro-denominated banknotes

On a monthly basis, the total value of banknotes in circulation is assigned to central banks participating in the Eurosystem, according to the banknotes al-

location key mentioned in the Decision of the European Central Bank of 6 December 2001 on the issue of euro banknotes (ECB/2001/15):

*Members of the Eurosytem**	%
European Central Bank**	8.0000%
National Bank van België / Banque Nationale de Belgique	3.2550%
Deutsche Bundesbank	27.8215%
Bank of Greece	2.3360%
Banco de España	10.1020%
Banque de France	19.1210%
Central Bank of Ireland	0.9650%
Banca d'Italia	16.9190%
Banque Centrale du Luxembourg	0.1695%
De Nederlandsche Bank	4.8595%
Oesterreichische Nationalbank	2.6800%
Banco de Portugal	2.1845%
Suomen Pankki	1.5870%

* National central bank's percentage shares correspond to the assignment of 92% of the total value of banknotes issued, in accordance with the key for subscription of the ECB's capital.

** NCBs are entrusted with putting into and withdrawing from circulation all euro banknotes.

The counterpart to this adjustment, i.e. the difference between the value of legally issued banknotes and the amount of banknotes actually placed, gives rise to an intra-Eurosystem position, which, for statistical reporting purposes, is reflected, in net terms, in remaining assets or liabilities, according to the respective sign.

B.0.1 e B.0.3

(a) Para uma definição pormenorizada dos agregados monetários da área do euro, aconselha-se a consulta do artigo publicado no Boletim Mensal do BCE de Fevereiro de 1999, "Agregados monetários da área do euro e o seu papel na estratégia de política monetária do Eurosistema"./ For a detailed definition of euro area monetary aggregate, see the article entitled "Euro area monetary aggregates and their role in the Eurosystem's monetary policy strategy", published in the February 1999 issue of the ECB Monthly Bulletin.

B.0.2 e B.0.4

(a) As contribuições nacionais, tal como o nome indica, reflectem o contributo do sector monetário residente (Banco de Portugal e Outras IFM residentes) para os agregados da àrea do euro, não podendo ser interpretados como correspondendo a valores autónomos nacionais. O respectivo cálculo, efectuado de acordo com um método harmonizado ao nível da área do euro, caracteriza-se por garantir que a agregação das contribuições nacionais e da contribuição do Banco Central Europeu, é idêntica ao valor obtido para o conjunto da área euro. Em termos práticos, este método de cálculo corresponde a consolidar / anular as posições face ao sector monetário residente, em Portugal e nos outros países da área euro, no balanço agregado do sector monetário residente (nacional). Em seguida, a título ilustrativo, apresenta-se o conteúdo das diversas componentes das contribuições nacionais para os agregados monetários:

Contribuição nacional para a circulação monetária: corresponde à emissão monetária do Banco de Portugal deduzida de notas e moedas denominadas em euros. A partir de Janeiro de 2002 com a entrada em circulação do euro, a contribuição nacional para a moeda em circulação passa a incluir a responsabilidade legalmente atribuída pela emissão de notas denominadas em euros (vide conceito de "emissão monetária") que corresponde a uma percentagem fixa do total de notas denominadas em euros em circulação.

Contribuição nacional para as componentes relativas a depósitos e equiparados (Passivos à vista; *Outros depósitos e equiparados até dois anos (excepto passivos à vista, depósitos com pré aviso e acordos de recompra)*; *Depósitos com pré-aviso até 3 meses, Acordos de recompra): Corresp*onde às responsabilidades de sector monetário residente face ao sector não monetário (excluindo administração central) residente na área do euro.

Contribuição nacional para as componentes que representam responsabilidades pela emissão de titulos: corresponde à responsabilidade do sector monetário residente pela emissão de títulos, deduzida dos montantes na posse de residentes em países fora da área do euro e dos títulos de natureza idêntica emitidos por IFM residentes em países da área do euro em carteira do sector monetário residente (nacional).

National contributions, as the name suggests, reflect the contribution of the resident monetary sector (Banco de Portugal and other resident MFIs) to the euro area aggregates, and cannot be interpreted as corresponding to national autonomous amounts. Their calculation, which is harmonized across the euro area, ensures that the aggregation of the national contributions and the contribution of the European Central Bank, is identical to the amount calculated for the euro area as a whole. In practical terms, this calculation method corresponds to the consolidation / netting out of the positions vis-à-vis the resident monetary sector, in Portugal and in the other euro area countries, in the aggregated balance sheet of the (national) resident monetary sector. For explanatory purposes, the content of the various components of national contributions to monetary aggregates is presented below:

National contribution to currency in circulation: corresponds to the issue of currency by Banco the Portugal minus banknotes and coins denominated in euro. From January 2002 onwards, with the introduction of the euro banknotes and coins, national contribution to the currency in circulation includes legal liabilities in respect of the issue of euro-denominated banknotes (see the "notes and coins" concept), which corresponds to a fixed percentage of euro-denominated banknotes in circulation.

National contribution to deposits and deposit-like instruments components (Overnight deposits; *Other deposits and deposit-like instruments up to two years (except overnight deposits, deposits redeemable at notice and repurchase agreements); Deposits redeemable at notice up to 3 months, Repurchase agreements)*: corresponds to the resident monetary sector liabilities vis-à-vis the euro area resident non-monetary sector (excluding central government).

National contribution to components representing liabilities in respect of securities issued: corresponds to the resident monetary sector liability in respect of securities issued, minus amounts held by non-euro area residents and securities of a similar nature issued by euro area MFIs held by the (national) resident monetary sector.

B.3.0

Este quadro constitui um **balanço consolidado das outras instituições financeiras monetárias (OIFM) residentes**. O conceito estatístico de instituição financeira monetária (IFM) é aplicado de forma harmonizada em todos os países da União Europeia. O sector das OIFM é constituído pelas IFM excluindo os bancos centrais nacionais. Assim, em Portugal, o sector das OIFM não inclui o Banco de Portugal, sendo constituído por todos os outros bancos (incluindo a Caixa Geral de Depósitos), caixas económicas, caixas de crédito agrícola mútuo e fundos do mercado monetário. Note-se que as restantes instituições de crédito (sociedades de investimento, sociedades de locação financeira, sociedades de *factoring* e sociedades financeiras para aquisições a crédito) encontram-se classificadas do ponto de vista estatístico como outros intermediários financeiros (um subgrupo estatístico das instituições financeiras não monetárias (IFNM)), não sendo, desta forma, abrangidas pelo conceito de OIFM. / This table is a **consolidated balance sheet of resident other monetary financial institutions (OMFIs)**. The statistical concept of monetary financial institution (MFI) has been harmonised across all European Union countries. The OMFI sector consists of MFIs excluding national central banks. Therefore, in Portugal, the OMFI sector does not include the Banco de Portugal and consists of all other

banks (including the Caixa Geral de Depósitos), savings banks, mutual agricultural credit banks and money market funds. It should be noted that the other credit institutions (investment companies, financial leasing companies, factoring companies and credit-purchase financing companies), from a statistical perspective, are classified as other financial intermediaries (a statistical subgroup of non-monetary financial institutions (NMFIs)) and therefore are not covered by the OMFI concept.

B.7.1.1 a B.7.1.8

Definições gerais

i) As estatísticas de taxas de juro das instituições financeiras monetárias (IFM) apresentadas no Boletim Estatístico têm subjacente uma metodologia harmonizada, válida para toda a área do euro, a qual se encontra definida no Regulamento N.º 63/2002 do Banco Central Europeu, de 20 de Dezembro de 2001 (BCE/2001/18). As estatísticas de taxas de juro cobrem as operações de empréstimos e depósitos denominados em euros face a particulares e sociedades não financeiras residentes em países pertencentes à União Monetária. Estas estatísticas são calculadas a partir das taxas de juro praticadas por uma amostra representativa das IFM residentes (excluindo o Banco de Portugal e os Fundos do Mercado Monetário) ponderadas pelos respectivos montantes associados.

ii) O conceito de particulares abrange os sectores agrupados das famílias e das instituições sem fim lucrativo ao serviço das famílias.

iii) As estatísticas de taxas de juro abrangem as estatísticas de taxas de juro sobre novas operações e sobre saldos.

Por "novas operações" entende-se qualquer novo acordo entre uma família ou sociedade não financeira e a instituição monetária. As prorrogações automáticas de depósitos e de contratos de empréstimo preexistentes, ou seja, que não exijam qualquer envolvimento activo por parte do particular ou da sociedade não financeira e que não envolvam qualquer renegociação dos termos e condições do contrato, incluindo a taxa de juro, não são considerados novas operações. As alterações das taxas de juro variáveis que derivem de ajustamentos automáticos de taxa de juro efectuados pela IFM não constituem novos acordos e, portanto, não são consideradas novas operações. A taxa de juro das novas operações reflecte a média ponderada das taxas de juro aplicadas aos depósitos e empréstimos no que respeita aos novos acordos celebrados durante o período de referência.

Saliente-se, contudo, que as taxas de juro das novas operações apresentadas, por serem agregadas com recurso exclusivo aos montantes das operações e por estarem desagregadas por prazo de fixação inicial de taxa e não por prazo contratual, não podem ser interpretadas como o contributo na margem para as taxas de juro dos saldos. Tal implica, nomeadamente, que se perde o significado habitual dos *spreads* face aos indexantes relevantes (ver nota introdutória ao Boletim Estatístico de Dezembro de 2003).

Por seu turno, a taxa de juro sobre saldos reflecte a média ponderada das taxas de juro aplicadas aos saldos de depósitos ou de empréstimos vivos em fim de mês em relação a determinada categoria de instrumentos. Os créditos de cobrança duvidosa e os empréstimos para reestruturação da dívida a taxas inferiores às normalmente praticadas no mercado não estão incluídos nas taxas de juros médias ponderadas referentes aos saldos.

No caso dos descobertos bancários, depósitos transferíveis e depósitos com pré-aviso, entende-se que o conceito de saldo coincide com o de novas operações dada a natureza destes instrumentos financeiros.

Notas técnicas

(1) As taxas de juro apresentadas são taxas acordadas anualizadas (TAA) e correspondem à média ponderada das taxas de juro individualmente acordadas entre a instituição monetária e o particular ou sociedade não financeira em relação a um dado depósito ou empréstimo, convertidas numa base anual e cotada como percentagem ao ano. A TAA cobre apenas os pagamentos de juros sobre depósitos ou empréstimos, mas não os outros encargos eventualmente aplicáveis. Para as novas operações de empréstimos ao consumo e habitação, é apresentada adicionalmente a taxa anual de encargos efectiva global, TAEG (Directiva n.º 87/2002/CEE e Directiva n.º 98/7/CE; Decreto-Lei n.º 359/91, de 21 de Setembro e Decreto-Lei n.º 101/2000, de 2 de Junho), que engloba todos os encargos com os empréstimos para além do pagamento dos juros.

(2) Os montantes de novas operações são extrapolados para o conjunto das instituições de crédito a partir das que pertencem à amostra, com base no estimador *Horvitz-Thompson*.

(3) A desagregação por prazo contratual das novas operações de empréstimos baseia-se no prazo de fixação inicial de taxa. Por exemplo, um novo empréstimo ao consumo a três anos com taxa de juro indexada, revista de 6 em 6 meses, é classificado em termos de novas operações no segmento "Empréstimos a particulares para consumo com prazo de fixação inicial de taxa até 1 ano", enquanto que um outro novo empréstimo ao consumo a três anos com taxa de juro fixa é classificado no segmento "Empréstimos a particulares para consumo com prazo de fixação inicial de taxa de 1 a 5 anos"; no âmbito dos saldos estas duas operações são, em ambos os casos, classificadas no segmento "Empréstimos a particulares para consumo e outros fins – operações de 1 a 5 anos". Por convenção, as operações a taxa variável estão classificadas no período de fixação inicial de taxa inferior a 1 ano. Para as novas operações de depósitos e para os saldos o critério subjacente é o prazo original da operação. As taxas de juro de novas operações apresentadas, por serem agregadas com recurso exclusivo aos montantes das operações e por estarem desagregadas por prazo de fixação inicial de taxa e não por prazo contratual, não podem ser interpretadas como o contributo na margem para as taxas de juro dos saldos. Tal implica, nomeadamente, que se perde o significado habitual dos *spreads* calculados face aos indexantes relevantes (ver nota introdutória ao Boletim Estatístico de Dezembro de 2003).

(4) Os empréstimos a famílias para a compra de habitação são definidos como empréstimos concedidos para possibilitar o investimento na habitação, incluindo construção e melhoramentos. As estatísticas de taxas de juro das IFM cobrem indistintamente os créditos à habitação com e sem garantia. Os empréstimos às famílias para consumo (crédito ao consumo), são definidos como empréstimos concedidos para utilização pessoal no consumo de bens e serviços. Os novos empréstimos às famílias para outros fins são definidos como empréstimos, com excepção dos descobertos bancários, concedidos para finalidades tais como negócios, consolidação de dívida, educação, etc.

(5) A desagregação por "escalão de crédito" dos empréstimos concedidos a empresas não financeiras baseia-se no montante de cada transacção individual que é classificada como nova operação e não na totalidade do crédito concedido a essas entidades.

(6) Os descobertos bancários incluem, para além dos saldos devedores dos depósitos à ordem, os montantes de crédito utilizados com recurso a cartões de crédito e através de linhas de crédito autorizadas.

(7) As taxas de juro publicadas são médias ponderadas pelos respectivos montantes associados. No que concerne às taxas sobre novas operações deve ter-se presente que estas taxas não são ponderadas pelo prazo contratual das operações.

General definitions

i) Statistics on interest rates, applied by monetary financial institutions (MFIs) and published in the Statistical Bulletin, are based on the euro-area harmonised methodology set by Regulation No. 63/2002 of the European Central Bank, of 20 December 2001 (ECB/2001/18). Interest rate statistics cover euro-denominated deposits and loans vis-à-vis private individuals and non-financial corporations resident in Monetary Union countries. These statistics are calculated based on interest rates applied by a representative sample of resident MFIs (excluding Banco de Portugal and Money Market Funds) weighted by their corresponding amounts.

ii) The concept of private individuals covers the household sector and the sector of non-profit institutions serving households.

iii) Statistics on interest rates cover interest rate statistics on *new business* and *outstanding amounts*.

New business means any new agreement between a household or a non-financial corporation and the monetary institution. Rollovers of existing deposits and loan contracts that are carried out automatically - i.e., without any active involvement of the household or non-financial corporation, and that do not involve any renegotiation of the terms and conditions of the contract, including the interest rate - shall not be considered as new business. Changes in variable interest rates in the sense of automatic adjustments of the interest rate performed by a MFI are not new agreements and shall therefore not be considered as new business. Interest rates on *new business* shall reflect the weighted average interest rate applied to the deposits and loans in respect of new agreements made during the reference time period.

However, it should be noted that interest rates on *new business* cannot be interpreted as the margin contribution to interest rates on *outstanding amounts* because (1) they are aggregated using business amounts as single weights, and (2) they are broken down by initial rate fixation period and not by agreed maturity. This implies, inter alia, that the usual meaning of spreads vis-à-vis the relevant reference rate is lost (see Introductory Note to the December 2003 issue of the Statistical Bulletin).

Interest rates on *outstanding amounts* shall reflect the weighted average interest rate applied to deposits or loans in the relevant instrument category as at the end of the month. Non-performing loans and restructured loans at rates below standard market conditions are not included in the weighted average interest rates on *outstanding amounts*

In the case of bank overdrafts, transferable deposits and deposits redeemable at notice, the concept of new business shall be extended to the whole stock, given the nature of these financial instruments. .

Technical notes

(1) The interest rates presented here are annualised agreed rates (AAR) and correspond to the weighted average of the interest rates that are individually agreed between the monetary institution and the household or non-financial corporation for a deposit or loan, converted to an annual basis and quoted in percentages per annum. Any AAR only covers interest rate payments on deposits and loans, but no other charges that may apply. A different rate is calculated for new consumer credit or new loans for house purchases, the annual percentage rate of charge (APRC), which covers the total cost of the loans, in addition to interest payments. It is calculated according to Directive No. 87/2002/EEC and Directive No. 98/7/EC as well as Decree-Law No. 359/91 of 21 September 1991 and Decree-Law No. 101/2000 of 2 June 2000.

(2) The amounts of new business corresponding to credit institutions included in the sample are extrapolated to all credit institutions based on the Horvitz-Thompson estimator.

(3) The breakdown of new loans by maturity is based on the initial rate fixation period. For instance, a new three-year consumer credit with indexed interest rate, revised half-yearly, is classified in these Tables under the item "Consumer credits to private individuals with up to a 1-year initial rate fixation," while another new three-year consumer credit with fixed interest rate is classified in these Tables under the item "Consumer credits to private individuals with initial rate fixation from 1 to 5 years." In the case of interest rates statistics on *outstanding amounts* these credit transactions are, in both cases, classified under the item "Consumer credits and loans to other purposes to private individuals - 1 to 5 years' maturity." It has been agreed that variable rate loans are classified under up to a 1-year initial rate fixation. The underlying criterion for new deposits and for outstanding amounts consists of the original agreed maturity. Interest rates on *new business* cannot be interpreted as a contribution at the margin to the interest rates on *outstanding amounts* because they are aggregated using the business volume as a single weight and they are broken down by initial rate fixation period instead of by agreed maturity. In particular, this implies that the usual meaning of the spread vis-à-vis the relevant reference rate is lost (see Introductory Note to the December 2003 issue of the Statistical Bulletin).

(4) Loans to private individuals for house purchase are defined as loans granted for housing investment, including construction and renovation. MFI interest rate statistics cover indiscriminately loans for house purchase both with and without collateral. Loans to private individuals for consumption (consumer credit) are defined as loans granted for personal use in consumption of goods and services. New loans to private individuals for other purposes are defined as loans, except bank overdrafts, granted for purposes such as business, debt consolidation, education, etc.

(5) The breakdown by "credit category" of loans granted to non-financial corporations is based on the amount of each individual transaction that is classified as new business and not on the total credit granted to such entities.

(6) Bank overdrafts include, in addition to the debit balances of sight deposits, the amount of credit used through credit cards and by means of authorised credit lines.

(7) Published interest rates are average rates weighted by their corresponding amounts. In particular, interest rates on *new business* are not weighted by the agreed maturity of the transactions.

B.8.2.1.1

(a) Inclui informação dos Intermediários Financeiros supervisionados pelo Banco de Portugal, ou seja, exclui nomeadamente as Sociedades Gestoras de Participações Sociais que controlam as Empresas de Seguros. / Includes data on Financial Intermediaries supervised by the Banco de Portugal, namely it does not include Financial Holding Companies that control Insurance Companies

B.8.2.1.2

(a) Inclui informação dos Auxiliares Financeiros supervisionados pelo Banco de Portugal, ou seja, exclui nomeadamente os Auxiliares de Seguros e as Sociededes e as Sociedades Gestoras de Fundos de Pensões./ Includes data on Financial Auxiliaries supervised by the Banco de Portugal, namely it does not include Insurance Financial Auxiliaries and Pension Fund Managing Companies.

B.8.2.2.1 a B.8.2.3.3

(a) Inclui informação dos Outros Intermediários Financeiros e Auxiliares Financeiros supervisionados pelo Banco de Portugal, ou seja, exclui nomeadamente as Sociedades Gestoras de Participações Sociais que controlam as Empresas de Seguros, os Auxiliares de Seguros e as Sociedades Gestoras de Fundos de Pensões. / Includes data on Other Financial Intermediaries and Financial Auxiliaries supervised by the Banco de Portugal, namely it does not include Financial Holding Companies that control Insurance Companies, Insurance Financial Auxiliaries and Pension Fund Managing Companies.

B.8.3.5

(a) Inclui informação das Sociedades Gestoras de Participações Sociais do Sector Financeiro supervisionados pelo Banco de Portugal, isto é , exclui as Sociedades Gestoras Participações Sociais que controlam empresas de Seguros. / Includes data on Financial Holding Companies supervised by the Banco de Portugal, so it excludes Financial Holding Companies that control Insurance Companies.

B.9.1.1, B.9.1.2, B.9.1.3

(a) A informação relativa aos montantes e à taxa média ponderada pelos montantes não toma em consideração operações de montante igual ou superior a 1 milhão de euros. / Data on turnovers and weighted average rates only takes into account operations above one million euros.

(b) As séries estatísticas que constam destes quadros têm periodicidades diária e mensal (calendário). / The figures in these tables are calculated on a daily and monthly (according to the calendar) basis.

C. ESTATÍSTICAS DA BALANÇA DE PAGAMENTOS / BALANCE OF PAYMENTS STATISTICS

De acordo com a metodologia seguida nas Estatísticas da Balança de Pagamentos deve ter-se em consideração a seguinte sectorização institucional:

Autoridades monetárias - inclui o Banco de Portugal e o Tesouro, até Dezembro de 1998. A partir de Janeiro 1999 inclui, apenas, o Banco de Portugal. Esta alteração surge na sequência do estipulado no Tratado da Comunidade Europeia, cujos artigos 105(2) e 116(3) conferem ao Eurosistema, composto pelo Banco Central Europeu e pelos bancos centrais nacionais da zona do euro, o direito exclusivo de detenção e gestão das reservas oficiais dos Estados membros desde o início da fase III da UEM.

Administrações públicas - a partir de Janeiro 1999 inclui o Tesouro;

Instituições financeiras monetárias - exclui o Banco de Portugal;

Outros intermediários financeiros e auxiliares financeiros - inclui, nomeadamente, Sociedades de Investimento, Sociedades financeiras de corretagem, Sociedades gestoras de património e Sociedades de desenvolvimento regional;

Particulares - inclui as famílias e as instituições sem fim lucrativo ao serviço das famílias.

According to the Balance of Payments methodologies the following institutional sectors coverage should be considered:

Monetary authorities - up to December 1998, includes the Banco de Portugal and the Treasury. From January 1999 onwards, includes only the Banco de Portugal. In accordance with the institucional arrangements in the Treaty establishing the European Community,namely its articles 105(2) and 116(3), only the Eurosystem, composed of the ECB and the national central banks participating in the single currency, has the exclusive right to hold and manage the official foreign reserves of the Member States from the beginning of Stage Three of EMU.

General government - from January 1999 onwards includes the Treasury.

Monetary financial institutions - does not include the Banco de Portugal;

Other financial intermediaries and financial auxiliaries - includes, namely, Dealers, Wealth managing companies and Regional Development companies;

Private individuals - includes households and non-profit institutions serving households.

C.2.1

(a) Na balança financeira um sinal negativo (positivo) corresponde a um aumento líquido (diminuição líquida) de activos ou a uma diminuição líquida (aumento líquido) de passivos. / A minus (plus) sign means a net increase (net decrease) on the assets and a net decrease (net increase) on the liabilities.

C.2.4.3, C.2.5.4 e C.3.3.3

(a) A zona económica *Off-shores* inclui os seguintes países: Andorra, Antígua e Barbuda, Anguila, Antilhas Holandesas, Barbados, Barém, Bermuda, Bahamas, Belize, Dominica, Granada, Ilha de Guernsey, Gibraltar, Hong Kong, Ilha de Man, Ilha de Jersey, Jamaica, São Cristóvão e Nevis, Ilhas Caimão, Líbano, Santa Lúcia, Liechtenstein, Libéria, Ilhas Marshall, Monserrate, Maldivas, Nauru, Panamá, Filipinas, Singapura, Ilhas Turcos e Caicos, São Vicente e Granadinas, Ilhas Virgens Britânicas, Ilhas Virgens Americanas, Vanuatu e Samoa. / The economic zone *Off-shores* includes the following countries: Andorra, Antigua and Barbuda, Anguilla, Netherlands Antilles, Barbados, Bahrain, Bermuda, Bahamas, Belize, Dominica, Grenada, Guernsey, Gibraltar, Hong Kong, Isle of Man, Jersey, Jamaica, St Kitts and Nevis, Cayman Islands, Lebanon, Saint Lucia, Liechtenstein, Liberia, Marshall Islands , Montserrat, Maldives, Nauru, Panama, Philippines, Singapore, Turks and Caicos Islands, Saint Vicent and the Granadines, British Virgin Islands, U.S. Virgin Islands, Vanuatu and Samoa.

D. ESTATÍSTICAS CAMBIAIS / EXCHANGE RATE STATISTICS

D.1.1.1

(a) Foram introduzidas nestes quadros, a partir de Outubro de 2000, as cotações médias mensais do euro em relação ao rand da África do Sul, won da Coreia do Sul, dólar de Hong Kong, coroa da Islândia, lev da Bulgária, coroa da Eslováquia, lira de Malta, leu da Roménia, lira turca, dólar de Singapura, lats da Letónia e litas da Lituânia, calculadas a partir das cotações de referência diárias do BCE. / From October 2000 onwards these tables include the euro average exchange rate against the South African rand, South Korean won, Hong Kong dollar, Iceland krona, Bulgarian lev, Slovak koruna, Maltese lira, Romania leu, Turkish lira, Singapore dollar, Latvian lats and Lithuanian litas, calculated from the daily reference exchange rates of the ECB.

D.1.1.2

(a) As cotações mensais de fim de período do euro em relação ao rand da África do Sul, won da Coreia do Sul, dólar de Hong Kong, coroa da Islândia, lev da Bulgária, coroa da Eslováquia, lira de Malta, leu da Roménia, lira turca e dólar de Singapura são, a partir de Outubro de 2000, obtidas a partir das cotações diárias da responsabilidade do BCE. Entre Janeiro de 1999 e Outubro de 2000, a cotação de fim de período destas divisas em relação ao euro era divulgada pelo Banco de Portugal nos quadros D.1.4 (Taxas de Câmbio do euro em relação a outras moedas). / The end-of-period monthly euro exchange rates against the South African rand, South Korean won, Hong Kong dollar, Iceland krona, Bulgarian lev, Slovak koruna, Maltese lira, Romania leu, Turkish lira and Singapore dollar from October 2000 onwards are obtained from daily average exchange rates of the ECB's responsibility. Between January 1999 and October 2000, the end-of-period exchange rate of these currencies against the euro was disclosed by the Banco de Portugal in Tables D.1.4 (Euro exchange rates against other currencies).

D.1.2.1 e D.1.2.2

(a) A designação "Índice Cambial Efectivo para Portugal" substitui a anteriormente utilizada de "Índice de Taxa de Câmbio Efectiva do Escudo" (ITCE), permanecendo a metodologia de cálculo inalterada. A metodologia utilizada encontra-se descrita em "Índice de Taxa de Câmbio Efectiva do Escudo: estudo dos ponderadores do comércio externo e apresentação de nova metodologia", *Boletim Trimestral* do Banco de Portugal, Junho de 1994. / The designation "Effective Exchange Rate Index for Portugal" replaces the former designation "Escudo Effective Exchange Rate Index" (EERI), but the underlying calculation methodology remains unchanged. The methodology is described in "Escudo Effective Exchange Rate Index: external trade weighting analysis and presentation of a new methodology", *Quarterly Bulletin* of the Banco de Portugal, June 1994.

(b) DSE - Direito de Saque Especial / SDR - Special Drawing Right.

(c) Média dos *fixings* AM e PM de Londres. / Average of the London AM and PM fixings.

D.1.3

(a) O cálculo destas séries tem subjacente as cotações do dólar face a cada moeda (preços médios recolhidos no último dia útil do mês, cerca das 13.30h) e a taxa de referência do euro face ao dólar (fonte: BCE, último dia útil do mês). / The calculation of these series is based on the US dollar exchange rate vis-à-vis each currency (average prices on the last working day of the month, at 1:30 PM) and the euro reference rate vis-à-vis the US dollar (source: ECB, last working day of the month).

(b) Em 1 de Dezembro de 1999, introdução do Kwanza (AOA), equivalendo a 1 000 000 do anterior Kwanza reajustado (AOR) / On 1 December, 1999, issue of Kwanza (AOA) equivalent to 1 000 000 of the previous Readjusted Kwanza (AOR).

(c) Franco da Comunidade Financeira Africana (Franco CFA - BEACO) – Autoridade responsável: Banque Centrale des États de l'Afrique de

l'Ouest - cotação para: Benim, Costa do Marfim, Burkina-Faso, Senegal, Niger, Togo, Mali e Guiné-Bissau. No caso da Guiné-Bissau, o franco apenas foi introduzido como moeda oficial em 2 de Maio de 1997, em substituição do Peso da Guiné-Bissau. / African Financial Community Franc (CFA Franc BEACO) – Responsible authority: Banque Centrale des États de l'Afrique de l'Ouest - quotation for: Benin, Cote d'Ivoire, Burkina-Faso, Senegal, Niger, Togo, Mali and Guinea-Bissau. In Guinea-Bissau, the franc was only introduced as the official currency on 2 May 1997, replacing the Guinea-Bissau Peso.

(d) Franco da Comunidade Financeira Africana (Franco CFA - BEAC) – Autoridade responsável: Banque Centrale des États de l'Afrique Centrale - cotação para: Camarões, República Centro-Africana, Congo, Gabão, Chade e Guiné Equatorial. / African Financial Community Franc (Franco CFA - BEAC) – Responsible authority: Banque Centrale des États de l'Afrique Centrale - quotation for: Cameroon, Central African Republic, Congo, Gabon, Chade and Equatorial Guinea.

(e) Sistema de câmbios múltiplos. Paridade fixa face ao dólar dos Estados Unidos. De Julho de 1999 a Outubro de 2003, paridade fixa face ao euro para as transacções com a Àrea do euro. / Multiple exchange rates system. Fixed parity against the US Dollar. From July 1999 to October 2003, fixed parity against the euro for transactions with the Euro Area.

(f) Série descontinuada do Dinar Jugoslavo (YUM) com efeitos a partir de Fevereiro de 2003, data da formação do novo estado Sérvia-Montenegro./ Yugoslavian Dinar (YUM) series discontinued with effects from February 2003, data of the constitution of the new state of Serbia-Montenegro.

(g) No final de Março de 1999, o Franco Congolês passou a ser cotado como moeda da República Democrática do Congo, em substituição do anterior Novo Zaire. Foi estabelecida a paridade entre as duas moedas de 1:100000. / At the end of March 1999, the Franc Congolais started to be quoted as the currency of Congo Democratic Republic, replacing the previous New Zaire. A parity of 1:100000 was established between the two currencies.

(h) Até Dezembro 2002 - cotações do Afghani (AFA). Desde Janeiro 2003 - cotações do Afghani (AFN) / Until December 2002 - Afghani rates (AFA). Since January 2003 - Afghani rates (AFN).

(i) Introdução, a partir de 7 de Outubro de 2002, de uma nova moeda Afghani (AFN) com a paridade de 1 AFN = 1000 AFA. A circulação da antiga moeda cessou em 2 de Janeiro de 2003. / Introduction, from October 7,2002, of a new currency Afghani (AFN) with the parity of 1 AFN = 1000 AFA rates. The circulation of the old currency finished on January 2, 2003.

(j) Em Fevereiro de 2003, data da formação do novo estado Sérvia-Montenegro, introdução do Dinar Sérvio (CSD) para a Sérvia, enquanto que em Montenegro passou a utilizar-se o Euro (EUR)./ On February 2003, data of the constitution of the new state of Serbia-Montenegro issue of Serbian Dinar (CSD) for Serbia, while Montenegro began using the Euro (EUR).

D.2.1, D.2.2, D.2.3, D.2.4

(a) Valor bruto dos montantes nominais ou nocionais das transacções contratadas durante o mês a que se refere o inquérito, corrigidos da duplicação resultante das transacções efectuadas no mercado interbancário doméstico. Em Abril de 1995, o inquérito à Actividade dos Mercados de Câmbios alargou o seu âmbito, abrangendo informação mais detalhada sobre o mercado de derivados, e a sua periodicidade passou de trimestral a semestral. A partir de Abril de 1999, na sequência da criação do euro, as séries relativas às transacções envolvendo as denominações legais do euro foram descontinuadas. Em Abril de 2001, o inquérito alterou a periodicidade para anual e passou também a cobrir informação individualizada sobre as transacções com contrapartes da zona euro. Nos inquéritos realizados até Janeiro de 1995 (inclusive), as sucursais financeiras nas zonas *off-shore* da Madeira e Açores foram consideradas entidades não residentes, não tendo sido directamente inquiridas. A partir de Abril de 1995, estas sucursais *off-shore* passaram a ser consideradas entidades financeiras residentes e todas as operações que efectuam no âmbito do inquérito são reportadas conjuntamente com as da respectiva sede./ Gross nominal or notional principal amounts of transactions concluded during the survey's month, net of local inter-dealer double-counting. In April 1995, the survey of Foreign Exchange Market Activity was significantly expanded to include a comprehensive coverage of foreign exchange and interest rate derivatives markets and its frequency was changed from quarterly to semi-annual. As from April 1999, following the creation of the euro, statistical series concerning the euro legacy currencies were discontinued. In April 2001, the survey's frequency was changed to annual and separate data on transactions carried out with euro area counterparties started to be collected. In the surveys undertaken until January 1995 (inclusive), the off-shore branches at Madeira and Azores were considered as non-resident entities. For that reason they did not take part in the survey. As from April 1995, these entities have been considered as residents and all their transactions are jointly reported with those of their head offices.

(b) Valores convertidos em unidades de dólares dos EUA, às taxas de câmbio diárias de referência divulgadas pelo Banco de Portugal do dia da contratação da transacção, e divididos pelo número de dias do mês em que os mercados cambial e de derivados portugueses tenham estado abertos. / Values converted into US dollars using the reference exchange rates disclosed by Banco de Portugal prevailing on the date of the trade and divided by the number of days in the month when the Portuguese foreign exchange and derivatives markets were open.

(c) Transaccionados em balcão / Over-the-counter.

(d) Incluem os *cross-currency interest rate swaps.* / Include the cross-currency interest rate swaps.

(e) Inclui uma categoria residual de outros produtos derivados cambiais OTC, que não surge discriminada nos quadros. / Includes a residual category of other OTC foreign exchange derivatives instruments, which is not separately disclosed.

(f) As transacções de opções e futuros cambiais em bolsa não surgem discriminadas em separado nos quadros, embora sejam cobertas pelo inquérito, devido ao seu peso residual. / Due to its residual share, the exchange-traded foreign exchange options and futures are not separately disclosed, although they are covered by the survey.

D.2.5, D.2.6, D.2.7, D.2.8

(a) Valores brutos, nominais ou nocionais, dos montantes em carteira, corrigidos da duplicação resultante das posições detidas no mercado interbancário doméstico. Os dados relativos às posições só começaram a ser recolhidos a partir de Abril de 1995, quando o inquérito à Actividade dos Mercados de Câmbios alargou o seu âmbito, abrangendo informação mais detalhada sobre o mercado de derivados, e a sua periodicidade passou de trimestral a semestral. A partir de Abril de 1999, na sequência da criação do euro, as séries relativas às transacções envolvendo as denominações legais do euro foram descontinuadas. Em Abril de 2000, o inquérito passou a cobrir informação sobre as posições em aberto de derivados sobre acções e mercadorias e de derivados de crédito. Em Abril de 2001, o inquérito alterou a periodicidade para anual e passou também a cobrir informação individualizada sobre as posições com contrapartes da zona euro. As posições de opções e futuros cambiais em bolsa não surgem discriminadas em separado nos quadros, embora sejam cobertas pelo inquérito, devido ao seu peso residual. As sucursais financeiras nas zonas *off-shore* da Madeira e Açores são consideradas entidades financeiras residentes e todas as operações que efectuam no âmbito do inquérito são reportadas conjuntamente com as da respectiva sede. / Gross nominal or notional amounts outstanding net of local inter-dealer double-counting. Data on amounts outstanding only started to be collected as from April 1995, when the survey of Foreign Exchange Market Activity was significantly ex-

panded to include a comprehensive coverage of derivatives market and its frequency was changed from quarterly to semi-annual. As from April 1999, following the creation of the euro, statistical series concerning the euro legacy currencies were discontinued. In April 2000, the survey started to collect data on amounts outstanding of equity, commodity and credit derivatives, although they are not disclosed. In April 2001, the survey's frequency was changed to annual and separate data on amounts outstanding vis-à-vis euro area counterparties started to be collected. The off-shore branches at Madeira and Azores are considered as residents and all their transactions are jointly reported with those of their head offices.

(b) Transaccionados em balcão. / Over-the-counter.

(c) Incluem os *cross-currency interest rate swaps.* / Include the cross-currency interest rate swaps.

(d) Inclui uma categoria residual de outros produtos derivados cambiais OTC, que não surge discriminada nos quadros. / Includes a residual category of other OTC foreign exchange derivatives instruments, which is not separately disclosed.

(e) As transacções de opções e futuros cambiais em bolsa não surgem discriminadas em separado nos quadros, embora sejam cobertas pelo inquérito, devido ao seu peso residual. / Due to its residual share, the exchange-traded foreign exchange options and futures are not separately disclosed, although they are covered by the survey.

D.2.9, D.2.10

(a) Valor bruto dos montantes nominais ou nocionais das transacções contratadas durante o mês a que se refere o inquérito, corrigidos da duplicação resultante das transacções efectuadas no mercado interbancário doméstico. Os dados relativos às transacções de derivados sobre taxas de juro só começaram a ser recolhidos a partir de Abril de 1995, quando o inquérito à Actividade dos Mercados de Câmbios alargou o seu âmbito, abrangendo informação mais detalhada sobre o mercado de derivados, e a sua periodicidade passou de trimestral a semestral. A partir de Abril de 1999, na sequência da criação do euro, as séries relativas às transacções envolvendo as denominações legais do euro foram descontinuadas. Em Abril de 2001, o inquérito alterou a periodicidade para anual e passou também a cobrir informação individualizada sobre as transacções com contrapartes da zona euro. Nos inquéritos realizados até Janeiro de 1995 (inclusive), as sucursais financeiras nas zonas *off-shore* da Madeira e Açores foram consideradas entidades não residentes, não tendo sido directamente inquiridas. A partir de Abril de 1995 as sucursais financeiras nas zonas *off-shore* da Madeira e Açores são consideradas entidades financeiras residentes e todas as operações que efectuam no âmbito do inquérito são reportadas conjuntamente com as da respectiva sede. / Gross nominal or notional principal amounts of transactions concluded during the survey's month, net of local inter-dealer double-counting. Data on single-currency interest rate derivatives only started to be collected as from April 1995, when the survey of Foreign Exchange Market Activity was significantly expanded to include a comprehensive coverage of derivatives market and its frequency was changed from quarterly to semi-annual. As from April 1999, following the creation of the euro, statistical series concerning the euro legacy currencies were discontinued. In April 2001, the survey's frequency was changed to annual and separate data on transactions carried out with euro area counterparties started to be collected. In the surveys undertaken until January 1995 (inclusive), the off-shore branches at Madeira and Azores were considered as non-resident entities. For that reason they did not take part in the survey. As from April 1995, these entities have been considered as residents and all their transactions are jointly reported with those of their head offices.

(b) Valores convertidos em unidades de dólares dos EUA, às taxas de câmbio diárias de referência divulgadas pelo Banco de Portugal do dia da contratação da transacção, e divididos pelo número de dias do mês em que os mercados cambial e de derivados portugueses tenham estado abertos. / Values converted into US dollars using the reference exchange rates disclosed by Banco de Portugal prevailing on the date of the trade and divided by the number of days in the month on which the Portuguese foreign exchange and derivatives markets were open.

(c) Transaccionados em balcão. / Over-the-counter.

(d) Inclui uma categoria residual de outros produtos derivados sobre taxas de juro OTC, que não surge discriminada nos quadros. / Includes a residual category of other OTC foreign exchange derivatives instruments, which is not separately disclosed.

(e) Contratos transaccionados na Bolsa de Derivados do Porto, até à sua extinção em 2000. / Contracts traded in the Oporto Derivatives Exchange until their termination in 2000.

D.2.11, D.2.12

(a) Valores brutos, nominais ou nocionais, dos montantes em carteira, corrigidos da duplicação resultante das posições detidas no mercado interbancário doméstico. Os dados relativos às posições só começaram a ser recolhidos a partir de Abril de 1995, quando o inquérito à Actividade dos Mercados de Câmbios alargou o seu âmbito, abrangendo informação mais detalhada sobre o mercado de derivados e tendo a sua periodicidade passado de trimestral a semestral. A partir de Abril de 1999, na sequência da criação do euro, as séries relativas às transacções envolvendo as denominações legais do euro foram descontinuadas. Em Abril de 2000, o inquérito passou a cobrir informação sobre as posições em aberto de derivados sobre acções e mercadorias e de derivados de crédito. Em Abril de 2001, o inquérito alterou a periodicidade para anual e passou também a cobrir informação individualizada sobre as posições com contrapartes da zona euro. As sucursais financeiras nas zonas *off-shore* da Madeira e Açores são consideradas entidades financeiras residentes e todas as operações que efectuam no âmbito do inquérito são reportadas conjuntamente com as da respectiva sede. / Gross nominal or notional amounts outstanding net of local inter-dealer double-counting. Data on amounts outstanding only started to be collected as from April 1995, when the survey of Foreign Exchange Market Activity was significantly expanded to include a comprehensive coverage of derivatives market and its frequency was changed from quarterly to semi-annual. As from April 1999, following the creation of the euro, statistical series concerning the euro legacy currencies were discontinued. In April 2000, the survey started to collect data on amounts outstanding of equity, commodity and credit derivatives, although they are not disclosed. In April 2001, the survey's frequency was changed to annual and separate data on amounts outstanding vis-à-vis euro area counterparties started to be collected. The off-shore branches at Madeira and Azores are considered as resident and all their transactions are jointly reported with those of their head offices.

(b) Transaccionadas em balcão. / Over-the-counter.

(c) Inclui uma categoria residual de outros produtos derivados sobre taxas de juro OTC, que não surge discriminada nos quadros. / Includes a residual category of other OTC foreign exchange derivatives instruments, which is not separately disclosed.

(d) Contratos transaccionados na Bolsa de Derivados do Porto, até à sua extinção em 2000. / Contracts traded in the Oporto Derivatives Exchange until their termination in 2000.

E. FINANÇAS PÚBLICAS / PUBLIC FINANCE STATISTICS

(a) Despesas do Estado segundo a classificação económica. Os valores intra-anuais referem-se a despesas autorizadas. / State expenditures according to the economic classification. Intra-annual figures refer to authorized expenditures.

F. ESTATÍSTICAS GERAIS / GENERAL STATISTICS

F.1.1

(a) Entre parêntesis, os pesos de cada sector. / Sectoral weights presented in brackets.

F.1.2

(a) Entre parêntesis, os pesos de cada sector. / Sectoral weights presented in brackets.

F.1.3, F.1.4, F.1.5, F.1.6, F.1.7

(a) Os saldos de respostas extremas correspondem à diferença entre as percentagens de resposta positiva e negativa. / Percentage balance is the difference between positive and negative answers.

F.1.10

(a) (1, 3, 5, 7) Inclui construções novas, ampliações, transformações e restaurações de edifícios. / Includes new buildings, additions and alterations to existing buildings.

F.1.11

(a) Os saldos de respostas extremas correspondem à diferença entre as percentagens de resposta positiva e negativa. / Percentage balance is the difference between positive and negative answers.

F.1.12

(a) (1-3) Emissão. / Power emission. (6) Consumo total, referido a emissão (inclui emissão total, trocas com o estrangeiro, recepção de autoprodutores, abatidos do consumo em bombagem hidro-eléctrica). / Total consumption, emission related (including total power emission, power imports and exports, power surplus from energy self-sufficient plants fed into the national grid, deducted from consumption for hydro-electric pumping).

F.1.13

(a) Os saldos de respostas extremas correspondem à diferença entre as percentagens de resposta positiva e negativa. / Percentage balance is the difference between positive and negative answers.

F.1.15

(a) Os dados apresentados correspondem á versão mais recente disponível, encontrando-se em diferentes estádios de revisão (1ª versão, revistos e definitivos). / Data in the table correspond to the most recent version available, so that different revision states can be found (first version, revised and definitive data).

F.2.1, F.2.2, F.2.3

(a) A população activa e o desemprego são tomados em sentido restrito: apenas são considerados como desempregados os indivíduos que fizeram diligências concretas para procurar emprego no período de quatro semanas anteriores ao inquérito. / Labour force and unemployment considered in narrow sense: only individuals who sought work actively in the four weeks before survey are included in the labour force as unemployed.

F.2.5.

(a) O desemprego é tomado em sentido restrito: apenas são considerados como desempregados os indíviduos que fizeram diligências concretas para procurar emprego no período de quatro semanas anteriores ao inquérito. / Unemployment considered in narrow sense: only individuals who sought work actively in the four weeks before survey are included in the labour force as unemployed.

F.2.7

(a) As taxas apresentadas para cada mês corrrespondem às variações intertabelas anualizadas ponderadas pelo número de trabalhadores abrangidos. As taxas apresentadas para cada ano correspondem à média das taxas mensais, ponderada pelo número de trabalhadores abrangidos. / Rates provided for each month are based on the annual increase of the wage settlements weighted by the number of workers covered. Rates provided for each year are based on monthly data, weighted by the number of workers covered each month.

SECTORAL BREAKDOWN IN MONETARY AND FINANCIAL STATISTICS

RESIDENT SECTOR				
Financial corporations	Monetary financial instituitions (MFI)	Banco de Portugal		Monetary sector
		Other monetary financial institutions	Banks Savings banks Mutual agricultural credit banks Money market funds	
	Non-monetary financial instituitions (NMFI)	Other financial intermediaries	Investment funds, except money market funds Risk capital companies Factoring companies Dealers Credit-purchase financing companies Financial holding companies Financial leasing companies Financial Intermediaries - other	Non-monetary sector
		Financial auxiliaries	Exchange offices Brokers Investment fund managing companies Wealth managing companies Financial auxiliaries - other	
		Insurance corporations and pension funds		
General government		Central government	State Autonomous funds and services	
		Regional government	Azores Madeira	
		Local government	Mainland Azores Madeira	
		Social security funds		
Non-financial corporations		Non-financial public corporations Non-financial private corporations		
Private individuals		Households Non-profit institutions serving households		
Emigrants				
NON-RESIDENT SECTOR				
Same breakdown as in the resident sector, with the due adjustments, such as: * Other monetary financial institutions sector has a breakdown between “departments abroad” and “other”; * In non-European Union countries the other monetary financial institutions sector only includes banks; * Includes international organisations.				

Corresponds to the money-neutral sector.

FINANCIAL INSTRUMENTS AND OTHER ITEMS IN MONETARY AND FINANCIAL STATISTICS

<table>
<tr><th colspan="4">ASSETS</th></tr>
<tr><td colspan="4">Monetary gold
Special drawing rights (SDR)
Assets vis-à-vis International Monetary Fund (IMF)
Notes and coins</td></tr>
<tr><td rowspan="6">Credits and credit-like instruments</td><td rowspan="3">Deposits</td><td colspan="2">Transferable deposits</td></tr>
<tr><td rowspan="2">Other deposits</td><td>Notice deposits
Time deposits
Certificates of deposits</td></tr>
<tr><td colspan="2"></td></tr>
<tr><td rowspan="3">Loans</td><td colspan="2">Discount</td></tr>
<tr><td rowspan="2">Loans (except discount) and other assets</td><td>Interbank money market loans
Subordinated loans
Other loans
Other assets</td></tr>
<tr><td colspan="2">Non-performing loans</td></tr>
<tr><td colspan="2">Securities other than shares</td><td colspan="2">Money market paper
Treasury bills
Commercial paper
Bonds (except subordinated bonds)
Subordinated bonds
Participating bonds
Other debt securities
Financial derivatives</td></tr>
<tr><td colspan="2">Shares and other equity</td><td colspan="2">Shares
Investment funds units
Other equity</td></tr>
<tr><td colspan="2">Remaining assets</td><td colspan="2">Cheques
Fixed assets
Advances
Other accounts receivable
Operating cost
Other accounts</td></tr>
</table>

FINANCIAL INSTRUMENTS AND OTHER ITEMS IN MONETARY AND FINANCIAL STATISTICS

LIABILITIES				
Counterpart of special drawing rights				
Currency / Notes and coins				
Deposits and deposit-like instruments	Deposits	Transferable deposits		
		Notice deposits		
		Time deposits		
		Emigrants' account		
		Housing savings deposits		
		Pensioners' savings deposits		
		Other savings deposits		
	Deposit-like instruments	Certificates of deposits		
		Repurchase agreements		
		Loans	Credits	Discount
				Interbank money market (IMM) loans
				Subordinated loans
				Other loans
			Other liabilities	
Securities other than capital		Money market paper		
		Commercial paper		
		Bonds (except subordinated bonds)		
		Subordinated bonds		
		Participating bonds		
		Other debt securities		
		Financial derivatives		
Money market funds shares/units				
Capital and reserves		Shares		
		Other equity		
		Profit and loss account		
		Reserves		
		Provisions for non-performing loans		
		Provisions for sundry risks		
Remaining liabilities		Compulsory deposits		
		Advances		
		Other accounts payable		
		Operating income		
		Other accounts		

GLOSSÁRIO

AC	Administração Central
AECOPS	Associação de Empresas de Construção e Obras Públicas
ANEOP	Associação Nacional de Empreiteiros de Obras Públicas
BCE	Banco Central Europeu
BT	Bilhetes do Tesouro
BVL	Bolsa de Valores de Lisboa
CAE	Classificação das Actividades Económicas
CEDIC	Certificados Especiais de Dívida de curto prazo
CIMPOR	Cimpor, Cimentos de Portugal, S.A.
CLIP	Crédito em Sistema de Leilão ao Investimento Público
DSE	Direito de Saque Especial
FECOM	Fundo Europeu de Cooperação Monetária
FEDER	Fundo Europeu para o Desenvolvimento Regional
FEOGA	Fundo Europeu de Orientação e Garantia Agrícola
FMI	Fundo Monetário Internacional
f.o.b.	free on board
FSE	Fundo Social Europeu
IME	Instituto Monetário Europeu
INE	Instituto Nacional de Estatística
IPC	Índice de Preços no Consumidor
IRC	Imposto sobre o Rendimento das Pessoas Colectivas
IRS	Imposto sobre o Rendimento das Pessoas Singulares
ITCE	Índice da Taxa de Câmbio Efectiva do Escudo
IVA	Imposto sobre o Valor Acrescentado
M(i,j)	Taxa de crescimento da média móvel de ordem i com desfasamento j Exemplo para uma série mensal: -M(1,1): mês corrente/mês anterior -M(1,12): mês corrente/mês homólogo -M(12,12): 12 meses/12meses homólogos
MTC	Mecanismo de Taxas de Câmbio
n.i.n.r.	não incluído noutra rubrica
OCDE	Organização para a Cooperação e Desenvolvimento Económicos
PALP	Países Africanos de Língua Portuguesa
PEDIP	Programa Específico para o Desenvolvimento da Indústria Portuguesa
PETROGAL	Petróleos de Portugal, Petrogal, S.A.
SME	Sistema Monetário Europeu
TAEG	Taxa anual de encargos efectiva global
UE	União Europeia

GLOSSARY

AECOPS	Associação de Empresas de Construção e Obras Públicas
ANEOP	Associação Nacional de Empreiteiros de Obras Públicas
APRC	Annual percentage rate of charge
ECB	European Central Bank
BVL	Bolsa de Valores de Lisboa (Lisbon Stock Exchange)
CEA	Classification of Economic Activities
CIMPOR	Cimpor, Cimentos de Portugal, S.A.
CG	Central Government
CLIP	Auctioned Credit for Public Investment
CPI	Consumer Price Index
EAGGF	European Agricultural Guidance and Guarantee Fund
EERI	Effective Exchange Rate Index
EMCF	European Monetary Cooperation Fund
EMI	European Monetary Institute
EMS	European Monetary System
ERDF	European Regional Development Fund
ERM	Exchange Rate Mechanism
ESF	European Social Fund
EU	European Union
f.o.b.	free on board
GG	General Government
IMF	International Monetary Fund
INE	Instituto Nacional de Estatística
M(i,j)	Moving average growth rate (i months) with lag j Example for a monthly series: -M(1,1): month-on-month -M(1,12): year-on-year -M(12,12): 12 months moving average
n.i.e.	not included elsewhere
OECD	Organisation for Economic Co-operation and Development
PALOP	Portuguese Speaking African Countries
PETROGAL	Petróleos de Portugal, Petrogal, S.A.
PEDIP	Specific Programme for the Development of Portuguese Industry
SDR	Special Drawing Right
TB	Treasury Bills

Sinais convencionais utilizados nos quadros

" -"	não aplicável
" . "	não disponível
" 0 "	nulo ou irrelevante
" p "	provisório

Conventions used in the tables

" -"	not applicable
" . "	not available
" 0 "	nil or negligible
" p "	provisional

Suplementos ao Boletim Estatístico

1/98 Informação estatística sobre instituições financeiras não monetárias, Dezembro de 1998. /
Statistical information on non-monetary financial institutions, December 1998.

2/98 Investimento directo do exterior em Portugal: estatísticas de fluxos e *stocks* para o ano de 1996 e estimativas de *stocks* para 1997, Dezembro de 1998. /
Foreign direct investment in Portugal: flows and stocks statistics for 1996 and stocks estimates for 1997, December 1998.

1/99 Nova apresentação das estatísticas da balança de pagamentos, Fevereiro/Março de 1999. /
New presentation of the balance of payments statistics, February/March 1999.

2/99 Informação estatística sobre fundos de investimento mobiliário (FIM), Dezembro de 1999. /
Statistical information on mutual funds, December 1999.

1/00 Investimento directo de Portugal no exterior, Dezembro 2000. /
Portuguese direct investment abroad (available only in Portuguese), December 2000.

1/01 "Balanço estatístico" e "Balanço contabilístico" das outras instituições financeiras monetárias, Agosto 2001. /
"Statistical balance sheet" and "Accounting balance sheet" of other monetary financial institutions, August 2001.