BOLETIM ESTATÍSTICO

Janeiro 2004

Disponível em www.bportugal.pt - Publicações e Estatísticas

Special Data Dissemination Standard

Em Abril de 1996 o Fundo Monetário Internacional (FMI) criou o 'Special Data Dissemination Standard' (SDDS) visando reforçar a transparência, integridade, actualidade e qualidade da informação estatística. No âmbito do SDDS é disponibilizada informação sobre: dados macroeconómicos; política de divulgação ao público; política de revisões; metodologias subjacentes à preparação da informação estatística.

Portugal aderiu ao SDDS em Outubro de 1998, podendo ser consultada a informação relativa a Portugal no 'Dissemination Standard Bulletin Board' (DSBB) do FMI, acessível na Internet - http://dsbb.imf.org.

Em articulação com o calendário de divulgação estabelecido no SDDS, igualmente disponível no referido endereço da Internet, o Banco de Portugal publica, em primeira mão, na Internet – www.bportugal.pt -- as relevantes estatísticas sobre Contas da Administração Central - Financiamento, Contas do Sector Bancário e do Banco de Portugal, Taxas de Juro, Dívida Externa e Reservas Internacionais.

A informação estatística abrangida pelo SDDS, relativa a Portugal, é compilada pelo Ministério das Finanças, pelo Instituto Nacional de Estatística, pela Euronext Lisboa e pelo Banco de Portugal.

In April 1996, the International Monetary Fund (IMF) created the "Special Data Dissemination Standard" (SDDS) with the intention of improving the dissemination of reliable, comprehensive and timely economic, financial and socio-demographic data. The standard provides information on the data categories and the practices concerning the access by the public, the integrity and the quality of the Statistics.

Portugal has been represented on the IMF 'Dissemination Standard Bulletin Board' (DSBB) since October 1998. Metadata on Portuguese economic and financial categories are available at http://dsbb.imf.org.

According to the SDDS advance release calendar, also available on the referred IMF website, the Banco de Portugal publishes firstly on its website – www.bportugal.pt, -- the relevant data concerning Central Government Accounts - Financing, Accounts of the Banking System and of the Central Bank, Interest Rates, External Debt and International Reserves.

The statistical data, for Portugal, are compiled by Ministério das Finanças, Instituto Nacional de Estatística, Euronext Lisboa and Banco de Portugal.

ÍNDICE

A. Principais indicadores

B. Estatísticas monetárias e financeiras

B.0 Agregados monetários e principais contrapartidas
B.1 Síntese monetária
B.2 Balanço do Banco de Portugal
B.3 Balanço das outras instituições financeiras monetárias
B.4 Detalhes dos activos das outras instituições financeiras monetárias face a residentes
B.5 Detalhes dos passivos das outras instituições financeiras monetárias face a residentes
B.6 Detalhesdos activos e dos passivos das outras instituições financeiras monetárias face a não residentes
B.7 Taxas de juro e rendibilidade das outras institutições financeiras
B.8 Informação sobre instituições financeiras não monetárias
B.9 Mercado monetário interbancário
B.10 Mercados de títulos
B.11 Sistemas de pagamentos

C. Estatísticas da balança de pagamentos

C.1 Balanças corrente e de capital
C.2 Balança financeira
C.3 Posição de investimento internacional

D. Estatísticas cambiais

D.1 Taxas de câmbio
D.2 Transacções no mercado de câmbios

E. Estatísticas das finanças públicas

F. Estatísticas gerais

A. PRINCIPAIS INDICADORES

A.1 INFLAÇÃO

A.1.1 Índice harmonizado de preços no consumidor e índice de preços no consumidor 5
A.1.2 Índice harmonizado de preços no consumidor por agregados - Taxas de variação 6
A.1.3 Índice de preços no consumidor por classes - Taxas de variação 7
A.1.4 Índice harmonizado de preços no consumidor - Taxas de variação 8

A.2 ESTATÍSTICAS CAMBIAIS

A.2.1 Taxas de conversão irrevogáveis para o euro 11
A.2.2 Taxas de câmbio de referência do euro e índices cambiais . . . 12
A.2.3 Taxas de câmbio de referência do euro vis-à-vis outras moedas da UE e MTC II 13

A.3 ESTATÍSTICAS MONETÁRIAS E FINANCEIRAS

A.3.1 Taxas de juro directoras do BCE 17
A.3.2 Taxas de juro de curto prazo e taxas de rendibilidade de longo prazo 18
A.3.3 Taxas de juro sobre novas operações de empréstimos concedidos por IFM a residentes na área do euro - Operações com sociedades não financeiras e particulares 19
A.3.4 Taxas de juro sobre novas operações de empréstimos com prazo acordado de residentes na área do euro em IFM - Operações com sociedades não financeiras e particulares . . . 19
A.3.5 Índice de cotações de acções. 20
A.3.6 Síntese monetária - Saldos em fim de mês 21
A.3.7 Contrapartida da variação dos passivos até 2 anos face ao sector não monetário excepto administração central - Variações de saldos em fim de mês 21
A.3.8 Agregados monetários da área do euro e contribuição nacional - Taxas de variação anual com base no índice 22
A.3.9 Agregados de crédito interno - Taxas de variação 23

CONTENTS

A. Main indicators

B. Monetary and financial statistics

B.0 Monetary aggregates and main counterparts
B.1 Monetary survey
B.2 Balance sheet of the Banco de Portugal
B.3 Balance sheet of monetary financial institutions
B.4 Details of the assets of other monetary financial institutions vis-à-vis residents
B.5 Details of the liabilities of other monetary financial institutions vis-à-vis residents
B.6 Details of the assets and liabilities of other monetary financial institutions vis-à-vis non-residents
B.7 Other monetary financial institutions interest rates and profitability
B.8 Information on non-monetary financial institutions
B.9 Interbank money market
B.10 Securities markets
B.11 Payment systems

C. Balance of payments statistics

C.1 Current and capital accounts
C.2 Financial accounts
C.3 International investment position

D. Exchange rate statistics

D.1 Exchange rates
D.2 Exchange market turnover

E. Public finance statistics

F. General statistics

A. MAIN INDICATORS

A.1 INFLATION

A.1.1 Harmonized index of consumer prices and consumer price index 5
A.1.2 Harmonized index of consumer price by aggregates - Rates of change 6
A.1.3 Consumer price index by items - Rates of change 7
A.1.4 Harmonised index of consumer prices - Rates of change . . . 8

A.2 EXCHANGE RATE STATISTICS

A.2.1 Irrevocable conversion rates for the euro 11
A.2.2 Euro reference exchange rates and exchange rate indices. . 12
A.2.3 Euro reference exchange rates vis-à-vis other EU currencies and ERM II 13

A.3 MONETARY AND FINANCIAL STATISTICS

A.3.1 Key ECB interest rates. 17
A.3.2 Short-term interest rates and long-term yields. 18
A.3.3 Interest rates on new loans granted by MFI to residents in the euro area - transactions vis-à-vis non-financial corporations and private individuals 19
A.3.4 Interest rates on new deposits with agreed maturity placed by residents in the euro area with MFI - Transactions vis-á-vis non-financial corporations and private individuals. . 19
A.3.5 Share price index. 20
A.3.6 Monetary survey - End-of-month figures 21
A.3.7 Counterparts to changes in liabilities up to 2 years vis-à-vis non-monetary sector except central government - Changes in the end-of-month figures 21
A.3.8 Monetary aggregates of the euro area and national contribution - Annual change rates on the basis of the index 22
A.3.9 Domestic credit aggregates - Rates of change 23

A.3.10 Crédito interno a sociedades não financeiras por ramo de actividade - Taxas de variação homóloga calculadas com base em saldos em fim de mês 24
A.3.11 Crédito interno a particulares por finalidade - Taxas de variação homóloga (M(1,12)) calculadas com base em saldos em fim de mês 25
A.3.12 Balanço agregado do sistema bancário - Actividade consolidada - Saldos em fim de período 26
A.3.13 Balanço agregado do sistema bancário - Actividade consolidada - excluindo instituiçoes com sede e/ou actividade predominante no *off-shore* da Madeira - Saldos em fim de período 27
A.3.14 Demonstração de resultados agregada do sistema bancário - Actividade consolidada - excluindo instituições com sede e/ou actividade predominante no *off-shore* da Madeira - Saldos em fim de período 28

A.4 ESTATÍSTICAS DA BALANÇA DE PAGAMENTOS

A.4.1 Balança de pagamentos - Principais componentes
Valores líquidos anuais 31
Em euros. 32
A.4.2 Principais componentes da balança de pagamentos - Com os países da área do euro 33
A.4.3 Principais componentes da balança de pagamentos - Com os países da União Europeia 34
A.4.4 Balanças corrente e de capital - Principais componentes 35
A.4.5 Balança financeira - Principais componentes 36
A.4.6 Posição de investimento internacional - Principais componentes 37
A.4.7 Balanças corrente e de capital e balança financeira - Valores líquidos do trimestre terminado em cada mês 38
A.4.8 Balanças corrente e de capital - Principais componentes - Valores líquidos do terminado trimestre em cada mês 38
A.4.9 Balança financeira - Principais componentes - Valores líquidos do trimestre terminado em cada mês 38

A.5 ESTATÍSTICAS DAS FINANÇAS PÚBLICAS

A.5.1 Financiamento das administrações públicas - Fluxos acumulados desde o início do ano 41

B. ESTATÍSTICAS MONETÁRIAS E FINANCEIRAS

B.0 AGREGADOS MONETÁRIOS E PRINCIPAIS CONTRAPARTIDAS

B.0.1 Agregados monetários da área do euro 47
B.0.2 Contribuição nacional para os agregados monetários da área do euro 47
B.0.3 Principais contrapartidas do M3 da área do euro 48
B.0.4 Contribuição nacional para as principais contrapartidas do M3 da área do euro. 48

B.1 SÍNTESE MONETÁRIA

B.1.1 Síntese Monetária - Activo 51
B.1.1 Síntese Monetária - Passivo 51
B.1.2 Passivos até 2 anos face ao sector residente não monetário (excepto administração central) 52
B.1.3 Por memória: empréstimos cedidos por outras IFM em operações de titularização 52

B.2 BALANÇO DO BANCO DE PORTUGAL

B.2.1 Balanço do Banco de Portugal 55
B.2.2.1 Activos do Banco de Portugal face a residentes 55
B.2.2.2 Passivos do Banco de Portugal face a residentes 56
B.2.3.1 Activos do Banco de Portugal face a não residentes - Por instrumento financeiro e prazo 56
B.2.3.2 Passivos do Banco de Portugal face a não residentes - Por instrumento financeiro e prazo 57
B.2.4 Activos e passivos do Banco de Portugal face a não residentes - Por países da área do euro e fora da área do euro 57

A.3.10 Domestic credit to non-financial corporations by branch of activity - Year-on-year rate of change computed from end-of-month figures 24
A.3.11 Domestic credit to private individuals by purpose - Year-on-year growth rates (M(1,12)) computed from end-of-month figures 25
A.3.12 Aggregated balance sheet of the banking system - Consolidated activity - End-of-period figures 26
A.3.13 Aggregated balance sheet of the banking system - Consolidated activity - Excluding institutions with head office and/or carrying on their activities mainly in Madeira off-shore - End-of-period figures 27
A.3.14 Profit and loss account of the banking system- Consolidated activity - Excluding institutions with head office and/or carrying on their activities mainly in Madeira *off-shore* - End-of-period figures 28

A.4 BALANCE OF PAYMENTS STATISTICS

Balance of payments - Main items
Annual net figures 31
In euros. 32
A.4.2 Balance of payments main items - Vis-à-vis euro area countries 33
A.4.3 Balance of payments main items - Vis-à-vis European Union countries 34
A.4.4 Current and capital account - Main items 35
A.4.5 Financial account - Main items 36
A.4.6 International investment position - Main items 37
A.4.7 Current and capital accounts and financial account - Net values of the quarter ended in each month. 38
A.4.8 Current and capital accounts - Main items - Net values of the quarter ended in each month. 38
A.4.9 Financial account - Main items - Net values of the quarter ended in each month 38

A.5 PUBLIC FINANCE STATISTICS

A.5.1 General government financing - Cumulative flows since the beginning of the year 41

B. MONETARY AND FINANCIAL STATISTICS

B.0 MONETARY AGGREGATES AND MAIN COUNTERPARTS

B.0.1 Euro area monetary aggregates 47
B.0.2 National contribution for the euro area monetary aggregates. . 47
B.0.3 Main counterparts of euro area M3 48
B.0.4 National contribution for the main counterparts of euro area M3 48

B.1 MONETARY SURVEY

B.1.1 Monetary survey - Assets 51
B.1.1 Monetary survey - Liabilities 51
B.1.2 Liabilities up to 2 years vis-à-vis non-monetary resident sector (except central government) 52
B.1.3 Memo items: loans sold by other MFI through securitisation . . 52

B.2 BALANCE SHEET OF THE BANCO DE PORTUGAL

B.2.1 Balance sheet of the Banco de Portugal 55
B.2.2.1 Assets of the Banco de Portugal vis-à-vis residents 55
B.2.2.2 Liabilities of the Banco de Portugal vis-à-vis residents 56
B.2.3.1 Assets of the Banco de Portugal vis-à-vis non-residents - By financial instrument and maturity 56
B.2.3.2 Liabilities of the Banco de Portugal vis-à-vis non-residents - By financial instrument and maturity 57
B.2.4 Assets and liabilities of the Banco de Portugal vis-à-vis non-residents - By euro area and non-euro area countries . 57

B.3 BALANÇO DAS OUTRAS INSTITUIÇÕES FINANCEIRAS MONETÁRIAS

B.3.0 Balanço consolidado das outras instituições financeiras monetárias (residentes) - Activo 61
B.3.0 Balanço consolidado das outras instituições financeiras monetárias (residentes) - Passivo 61
B.3.1 Activos e passivos das outras instituições financeiras monetárias face a instituições financeiras monetárias 62
B.3.2.1 Activos e passivos das outras instituições financeiras monetárias face a outros intermediários financeiros e auxiliares financeiros 62
B.3.2.2 Activos e passivos das outras instituições financeiras monetárias face a sociedades de seguros e fundos de pensões 63
B.3.3.1 Activos e passivos das outras instituições financeiras monetárias face à administração central 63
B.3.3.2 Activos das outras instituições financeiras monetárias face às administrações públicas excepto administração central 64
B.3.3.3 Passivos das outras instituições financeiras monetárias face às administrações públicas excepto administração central . . . 64
B.3.4 Activos e passivos das outras instituições financeiras monetárias face a sociedades não financeiras. 65
B.3.5 Activos e passivos das outras instituições financeiras monetárias face a particulares 65
B.3.6 Activos e passivos das outras instituições financeiras monetárias face a emigrantes 66
B.3.7.1 Activos das outras instituições financeiras monetárias face a não residentes 66
B.3.7.2 Passivos das outras instituições financeiras monetárias face a não residentes 67
B.3.8 Activos e passivos das outras instituições financeiras monetárias - Sector não especificado. 67

B.3 BALANCE SHEET OF OTHER MONETARY FINANCIAL INSTITUTIONS

B.3.0 Other (resident) monetary financial institutions consolidated balance sheet - Assets. 61
B.3.0 Other (resident) monetary financial institutions consolidated balance sheet - Liabilities. 61
B.3.1 Assets and liabilities of other monetary financial institutions vis-à-vis monetary financial institutions 62
B.3.2.1 Assets and liabilities of other monetary financial institutions vis-à-vis other financial intermediaries and financial auxiliaries. 62
B.3.2.2 Assets and liabilities of other monetary financial institutions vis-à-vis insurance corporations and pension funds 63
B.3.3.1 Assets and liabilities of other monetary financial institutions vis-à-vis central government 63
B.3.3.2 Assets of other monetary financial institutions vis-à-vis general government except central government 64
B.3.3.3 Liabilities of other monetary financial institutions vis-à-vis general government except central government 64
B.3.4 Assets and liabilities of other monetary financial institutions vis-à-vis non-financial corporations 65
B.3.5 Assets and liabilities of other monetary financial institutions vis-à-vis private individuals 65
B.3.6 Assets and liabilities of other monetary financial institutions vis-à-vis emigrants. 66
B.3.7.1 Assets of other monetary financial institutions vis-à-vis non-residents. 66
B.3.7.2 Liabilities of other monetary financial institutions vis-à-vis non-residents. 67
B.3.8 Assets and liabilities of other monetary financial institutions - Non-specified sector 67

B.4 DETALHES DOS ACTIVOS DAS OUTRAS INSTITUIÇÕES FINANCEIRAS MONETÁRIAS FACE A RESIDENTES

B.4.1.1 Empréstimos de outras instituições financeiras monetárias às instituições financeiras não monetárias - Por prazo 71
B.4.1.2 Empréstimos de outras instituições financeiras monetárias às administrações públicas excepto administração central - Por prazo 71
B.4.1.3 Empréstimos de outras instituições financeiras monetárias às sociedades não financeiras - Por prazo 72
B.4.1.4 Empréstimos de outras instituições financeiras monetárias a particulares - Por finalidade e prazo 72
B.4.2.1 Empréstimos de outras instituições financeiras monetárias a sociedades não financeiras - Por ramo de actividade 73
B.4.2.2 Empréstimos de outras instituições financeiras monetárias a sociedades não financeiras da indústria transformadora - Por ramo de actividade 74
B.4.3 Activos em moeda estrangeira de outras instituições financeiras monetárias face ao sector não monetário - Por sector institucional 75
B.4.4 Empréstimos de outras instituições financeiras monetárias a sociedades não financeiras e particulares - Por distrito / região autónoma 75

B.4 DETAILS OF THE ASSETS OF OTHER MONETARY FINANCIAL INSTITUTIONS VIS-À-VIS RESIDENTS

B.4.1.1 Loans of other monetary financial institutions to non-monetary financial institutions - By maturity 71
B.4.1.2 Loans of other monetary financial institutions to general government except central government - By maturity 71
B.4.1.3 Loans of other monetary financial institutions to non-financial corporations - By maturity 72
B.4.1.4 Loans of other monetary financial institutions to private individuals - By purpose and maturity 72
B.4.2.1 Loans of other monetary financial institutions to non-financial corporations - By branch of activity 73
B.4.2.2 Loans of other monetary financial institutions to non-financial corporations of the manufacturing industry - By branch of activity 74
B.4.3 Assets denominated in foreign currency of other monetary financial institutions vis-à-vis non-monetary sector - By institutional sector 75
B.4.4 Loans of other monetary financial institutions to non-financial corporations and to private individuals - By administrative region 75

B.5 DETALHES DOS PASSIVOS DE OUTRAS INSTITUIÇÕES FINANCEIRAS MONETÁRIAS FACE A RESIDENTES

B.5.1.1 Depósitos e equiparados de outros intermediários financeiros e auxiliares financeiros em outras instituições financeiras monetárias 79
B.5.1.2 Depósitos e equiparados de sociedades de seguros e fundos de pensões em outras instituições financeiras monetárias . . . 79
B.5.1.3 Depósitos e equiparados da administração central em outras instituições financeiras monetárias 80
B.5.1.4 Depósitos e equiparados das administrações públicas excepto administração central em outras instituições financeiras monetárias 80
B.5.1.5 Depósitos e equiparados de sociedades não financeiras em outras instituições financeiras monetárias 81
B.5.1.6 Depósitos e equiparados de particulares em outras instituições financeiras monetárias 81

B.5 DETAILS OF THE LIABILITIES OF OTHER MONETARY FINANCIAL INSTITUTIONS VIS-À-VIS RESIDENTS

B.5.1.1 Deposits and deposit-like instruments of other financial intermediaries and financial auxiliaries with other monetary financial institutions 79
B.5.1.2 Deposits and deposit-like instruments of insurance corporations and pension funds with other monetary financial institutions 79
B.5.1.3 Deposits and deposit-like instruments of central government with other monetary financial institutions. 80
B.5.1.4 Deposits and deposit-like instruments of general government except central government with other monetary financial institutions 80
B.5.1.5 Deposits and deposit-like instruments of non-financial corporations with other monetary financial institutions 81
B.5.1.6 Deposits and deposit-like instruments of private individuals with other monetary financial institutions. 81

B.5.2 Depósitos e equiparados em moeda estrangeira do sector não monetário em outras instituições financeiras monetárias - Por sector institucional 82
B.5.3.1 Depósitos e equiparados de instituições financeiras não monetárias, sociedades não financeiras e particulares em outras IFM - Por distrito / região autónoma 82
B.5.3.2 Depósitos e equiparados de emigrantes em outras instituições financeiras monetárias - Por distrito / região autónoma 83

B.6 DETALHES DOS ACTIVOS E PASSIVOS DE OUTRAS INSTITUIÇÕES FINANCEIRAS MONETÁRIAS FACE A NÃO RESIDENTES

B.6.1.1 Activos e passivos das outras instituições financeiras monetárias face a instituições financeiras monetárias não residentes - Por instrumento financeiro e prazo 87
B.6.1.2 Activos e passivos das outras instituições financeiras monetárias face ao sector não monetário não residente - Por instrumento financeiro e prazo 87
B.6.2 Activos e passivos das outras instituições financeiras monetárias face a não residentes - Por moeda 88
B.6.3.1 Activos das outras instituições financeiras monetárias face a instituições financeiras monetárias não residentes - Por país . 88
B.6.3.2 Passivos das outras instituições financeiras monetárias face a instituições financeiras monetárias não residentes - Por país . 89
B.6.3.3 Activos das outras instituições financeiras monetárias face ao sector não monetário não residente - Por país. 89
B.6.3.4 Passivos das outras instituições financeiras monetárias face ao sector não monetário não residente - Por país 90

B.7 TAXAS DE JURO E RENDIBILIDADE DOS BANCOS

B.7.1.1 Taxas de juro sobre novas operações de empréstimos concedidos por instituições financeiras monetárias a residentes na área do euro. 93
B.7.1.2 Montantes de novas operações de empréstimos concedidos por instituições financeiras monetárias a residentes na área do euro 94
B.7.1.3 Taxas de juro sobre novas operações de depósitos com prazo acordado de residentes na área do euro em instituições financeiras monetárias 95
B.7.1.4 Montantes de novas operações de depósitos com prazo acordado de residentes na área do euro em instituições financeiras monetárias 95
B.7.1.5 Taxas de juro de saldos de empréstimos concedidos por instituições financeiras monetárias a residentes na área do euro. 96
B.7.1.6 Saldos de empréstimos concedidos por instituições financeiras monetárias a residentes na área do euro. 97
B.7.1.7 Taxas de juro de saldos de depósitos com prazo acordado de residentes na área do euro em instituições financeiras monetárias 98
B.7.1.8 Saldos de depósitos com prazo acordado de residentes na área do euro em instituições financeiras monetárias 98
B.7.2.1 Custos por natureza de outras instituições financeiras monetárias 99
B.7.2.2 Proveitos por natureza de outras instituições financeiras monetárias 100

B.8 INFORMAÇÃO SOBRE INSTITUIÇÕES FINANCEIRAS NÃO MONETÁRIAS

B.8.1.1 Balanço dos fundos de investimento mobiliário - Valores líquidos por tipo de fundo 103
B.8.1.2.1 Composição da carteira de aplicações dos fundos de investimento mobiliário - Montantes aplicados por sector institucional. 103
B.8.1.2.2 Composição da carteira de aplicações dos fundos de investimento mobiliário - Montantes aplicados por instrumento financeiro e sector. 104
B.8.1.2.3 Composição da carteira de aplicações dos fundos de investimento mobiliário - Montantes aplicados por instrumento financeiro, prazo original e moeda 104

B.5.2 Foreign currency deposits and deposit-like instruments of non-monetary sector with other monetary and financial institutions - By institutional sector. 82
B.5.3.1 Deposits and deposit-like instruments of non-monetary financial institutions, non-financial corporations and private individuals with other MFI - By administrative region. 83
B.5.3.2 Deposits and deposit-like instruments of emigrants with other monetary and financial institutions - By administrative region. 83

B.6 DETAILS OF THE ASSETS AND LIABILITIES OF OTHER MONETARY FINANCIAL INSTITUTIONS VIS-À-VIS NON-RESIDENTS

B.6.1.1 Assets and liabilities of other monetary financial institutions vis-à-vis non-resident monetary financial institutions - By financial instrument and maturity 87
B.6.1.2 Assets and liabilities of other monetary financial institutions vis-à-vis non-resident non-monetary sector - By financial instrument and maturity 87
B.6.2 Assets and liabilities of other monetary financial institutions vis-à-vis non-residents - By currency. 88
B.6.3.1 Assets of other monetary financial institutions vis-à-vis non-resident monetary financial institutions - By country. . . . 88
B.6.3.2 Liabilities of other monetary financial institutions vis-à-vis non-resident monetary financial institutions - By country. . . . 89
B.6.3.3 Assets of other monetary financial institutions vis-à-vis non-resident non-monetary sector - By country. 89
B.6.3.4 Liabilities of other monetary financial institutions vis-à-vis non-resident non-monetary sector - By country 90

B.7 BANK'S INTEREST RATES AND PROFITABILITY

B.7.1.1 Interest rates on new loans granted by monetary financial institutions to residents in the euro area 93
B.7.1.2 New loans granted by monetary financial institutions to residents in the euro area 94
B.7.1.3 Interest rates on new deposits with agreed maturity placed by residents in the euro area with monetary financial institutions 95
B.7.1.4 New deposits with agreed maturity placed by residents in the euro area with monetary financial institutions 95
B.7.1.5 Interest rates on outstanding amounts of loans granted by monetary financial institutions to residents in the euro area . 96
B.7.1.6 Outstanding amounts of loans granted by monetary financial institutions to residents in the euro area 97
B.7.1.7 Interest rates on outstanding amounts of deposits with agreed maturity placed by residents in the euro area with monetary financial institutions 98
B.7.1.8 Outstanding amounts of deposits with agreed maturity placed by residents in the euro area with monetary financial institutions 98
B.7.2.1 Other monetary financial institutions operating costs 99
B.7.2.2 Other monetary financial institutions operating income 100

B.8 INFORMATION ON NON-MONETARY FINANCIAL INSTITUTIONS

B.8.1.1 Balance sheet of mutual funds - Net values broken down by type of funds 103
B.8.1.2.1 Composition of the investments portfolio of mutual funds - Amounts invested broken down by institutional sector 103
B.8.1.2.2 Composition of the investment portfolio of mutual funds - Amounts invested broken down by financial instrument and sector 104
B.8.1.2.3 Composition of the investment portfolio of mutual funds - Amounts invested broken down by financial instrument, original maturity and currency 104

B.8.1.2.4 Composição da carteira de aplicações dos fundos de investimento mobiliário - Montantes aplicados por país emitente . . . 105
B.8.2.1.1 Balanço dos outros intermediários financeiros (excepto fundos de investimento) . . . 105
B.8.2.1.2 Balanço dos auxiliares financeiros . . . 106
B.8.2.2.1 Activos de outros intermediários financeiros (excepto fundos de investimento) e auxiliares financeiros sob a forma de depósitos e outras aplicações similares em instituições financeiras. . . . 106
B.8.2.2.2 Títulos em carteira de outros intermediários financeiros (excepto fundos de investimento) e auxiliares financeiros . . . 107
B.8.2.2.3 Créditos concedidos por outros intermediários financeiros (excepto fundos de investimento) e auxiliares financeiros . . . 107
B.8.2.2.4 Activos diversos de outros intermediários financeiros (excepto fundos de investimento) e auxiliares financeiros . . . 108
B.8.2.2.5 Passivos de outros intermediários financeiros (excepto fundos de investimento) e auxiliares financeiros sob a forma de empréstimos e outros recursos similares . . . 108
B.8.2.2.6 Capital e reservas de outros intermediários financeiros (excepto fundos de investimento) e auxiliares financeiros . . . 109
B.8.2.2.7 Passivos diversos de outros intermediários financeiros (excepto fundos de investimento) e auxiliares financeiros . . . 109
B.8.2.3.1 Desenvolvimento de resultados de outros intermediários financeiros (excepto fundos de investimento) e auxiliares financeiros – Custos . . . 110
B.8.2.3.2 Desenvolvimento de resultados de outros intermediários financeiros (excepto fundos de investimento) e auxiliares financeiros – Proveitos . . . 111
B.8.2.3.3 Desenvolvimento de resultados de outros intermediários financeiros (excepto fundos de investimento) e auxiliares financeiros – Resultado de exploração. . . . 112
B.8.3.1 Sociedades de capital de risco . . . 112
B.8.3.2 Sociedades de factoring . . . 113
B.8.3.3 Sociedades financeiras de corretagem. . . . 113
B.8.3.4 Sociedades financeiras para aquisições a crédito . . . 114
B.8.3.5 Sociedades gestoras de participações sociais do sector financeiro . . . 114
B.8.3.6 Sociedades de locação financeira . . . 115
B.8.3.7 Intermediários financeiros - Outros. . . . 115
B.8.3.8 Agências de câmbios . . . 116
B.8.3.9 Sociedades corretoras . . . 116
B.8.3.10 Sociedades gestoras de fundos de investimento . . . 117
B.8.3.11 Sociedades gestoras de patrimónios . . . 117
B.8.3.12 Auxiliares financeiros - Outros . . . 118

B.9 MERCADO MONETÁRIO INTERBANCÁRIO

B.9.1.1 Mercado monetário interbancário - Operações sem garantia com data valor do próprio dia . . . 121
B.9.1.2 Mercado monetário interbancário - Operações sem garantia com data valor diferida de 1 dia . . . 121
B.9.1.3 Mercado monetário interbancário - Operações sem garantia com data valor diferida de 2 dia . . . 122

B.10 MERCADOS DE TÍTULOS

B.10.1.1 Títulos de curto prazo - Papel comercial - Taxas de juro e montantes emitidos por entidades residentes em euros - Por prazos seleccionados . . . 125
B.10.1.3 Títulos de curto prazo - Papel comercial - Por ramo de actividade da sociedade não financeira emitente . . . 126
B.10.1.4 Títulos de curto prazo - Papel comercial - Por ramo de actividade da indústria transformadora . . . 126
B.10.2.1 Títulos de médio e longo prazos - Montantes emitidos por sector institucional, líquidos de amortizações. . . . 127
B.10.2.2 Títulos de médio e longo prazos - Montantes emitidos . . . 127
B.10.2.3 Títulos de médio e longo prazos - Montantes emitidos por instituições financeiras monetárias. . . . 128
B.10.2.4 Títulos de médio e longo prazos - Montantes emitidos por outros intermediários financeiros e auxiliares financeiros . . . 128
B.10.2.5 Títulos de médio e longo prazos - Montantes emitidos por sociedades não financeiras . . . 129
B.10.2.6 Títulos de médio e longo prazos - Montantes emitidos por não residentes . . . 129
B.10.2.7 Obrigações do Tesouro de médio e longo prazos - Emissões a 3 anos (taxa fixa) . . . 130

B.8.1.2.4 Composition of the investment portfolio of mutual funds - Amounts invested broken down by issuing country . . . 105
B.8.2.1.1 Balance sheet of other financial intermediaries (excluding mutual funds) . . . 105
B.8.2.1.2 Balance sheet of financial auxiliaries. . . . 106
B.8.2.2.1 Deposits and other similar investments of other financial intermediaries (excluding mutual funds) and financial auxiliaries in financial institutions . . . 106
B.8.2.2.2 Securities of other financial intermediaries (excluding mutual funds) and financial auxiliaries. . . . 107
B.8.2.2.3 Loans and advances granted by other financial intermediaries (excluding mutual funds) and financial auxiliaries. . . . 107
B.8.2.2.4 Other assets of other financial intermediaries (excluding mutual funds) and financial auxiliaries. . . . 108
B.8.2.2.5 Loans and other similar resources of other financial intermediaries (excluding mutual funds) and financial auxiliaries. . . . 108
B.8.2.2.6 Capital and reserves of other financial intermediaries (excluding mutual funds) and financial auxiliaries . . . 109
B.8.2.2.7 Other liabilities of other financial intermediaries (excluding mutual funds) and financial auxiliaries. . . . 109
B.8.2.3.1 Profit and loss account of other financial intermediaries (excluding mutual funds) and financial auxiliaries – Costs and losses . . . 110
B.8.2.3.2 Profit and loss account of other financial intermediaries (excluding mutual funds) and financial auxiliaries – Income and gains . . . 111
B.8.2.3.3 Profit and loss account of other financial intermediaries (excluding mutual funds) and financial auxiliaries – Operating profit / loss. . . . 112
B.8.3.1 Risk capital companies . . . 112
B.8.3.2 Factoring companies . . . 113
B.8.3.3 Dealers . . . 113
B.8.3.4 Credit-purchase financing companies . . . 114
B.8.3.5 Financial holding companies . . . 114
B.8.3.6 Financial leasing companies . . . 115
B.8.3.7 Financial intermediaries - Other. . . . 115
B.8.3.8 Exchange offices . . . 116
B.8.3.9 Brokers . . . 116
B.8.3.10 Investment fund managing companies . . . 117
B.8.3.11 Wealth managing companies. . . . 117
B.8.3.12 Financial auxiliaries - Other . . . 118

B.9 INTERBANK MONEY MARKET

B.9.1.1 Interbank money market - Non-collaterised operations with value date of the same day . . . 121
B.9.1.2 Interbank money market - Non-collaterised operations with value date deferred one day . . . 121
B.9.1.3 Interbank money market - Non-collaterised operations with value date deferred two day. . . . 122

B.10 SECURITIES MARKET

B.10.1.1 Short-term securities - Commercial paper - Interest rates and amounts issued by residents in euros - By selected maturities . . . 125
B.10.1.3 Short-term securities - Commercial paper - By branch of activity of issuing non-financial corporation . . . 126
B.10.1.4 Short-term securities - Commercial paper - By branch of activity of manufacturing industry. . . . 126
B.10.2.1 Medium-and long-term securities - Amounts issued by institutional sector, net of repayments . . . 127
B.10.2.2 Medium-and long-term securities - Amounts issued . . . 127
B.10.2.3 Medium-and long-term securities - Amounts issued by monetary financial institutions . . . 128
B.10.2.4 Medium-and long-term securities - Amounts issued by other financial intermediaries and financial auxiliaries . . . 128
B.10.2.5 Medium-and long-term securities - Amounts issued by non-financial corporations . . . 129
B.10.2.6 Medium-and long-term securities - Amounts issued by non-residents . . . 129
B.10.2.7 Medium-and long-term Treasury bonds - 3 years issues (fixed rate) . . . 130

B.10.2.8 Obrigações do Tesouro de médio e longo prazos - Emissões a 5 anos (taxa fixa) . . . 130
B.10.2.9 Obrigações do Tesouro de médio e longo prazos - Emissões a 10 anos (taxa fixa) . . . 131
B.10.2.10 Obrigações do Tesouro de médio e longo prazos - Emissões a outros prazos (taxa fixa) . . . 131
B.10.2.11 Indexantes . . . 132
B.10.3.1 Taxas de rendibilidade de obrigações do Tesouro - Mercado secundário . . . 133
B.10.3.2 Índices de cotações de acções - Mercado secundário . . . 133

B.11 SISTEMAS DE PAGAMENTOS

B.11.1 Movimento global do sistema de liquidação por compensação - Apresentados por tipo de sistema . . . 137
B.11.2 Movimento global do sistema de liquidação por compensação - Devolvidos por tipo de sistema . . . 137
B.11.3 Movimento global do sistema de liquidação por bruto - Por tipo de sistema . . . 138

C. ESTATÍSTICAS DA BALANÇA DE PAGAMENTOS

C.1 BALANÇAS CORRENTE E DE CAPITAL

C.1.1 Balanças corrente e de capital - Principais componentes . . . 143
C.1.2.1 Serviços - Transportes . . . 143
C.1.2.2 Serviços - Transportes marítimos . . . 144
C.1.2.3 Serviços - Transportes aéreos . . . 144
C.1.2.4 Serviços - Transportes rodoviários . . . 145
C.1.2.5 Serviços - Outros transportes . . . 145
C.1.2.6 Serviços - Viagens e turismo e serviços de comunicação . . . 146
C.1.2.7 Serviços - Construção . . . 146
C.1.2.8 Serviços - Seguros . . . 147
C.1.2.9 Serviços - Financeiros . . . 147
C.1.2.10 Serviços - Informação e informática . . . 148
C.1.2.11 Serviços - Direitos de utilização . . . 148
C.1.2.12 Serviços - Outros serviços fornecidos por empresas . . . 149
C.1.2.13 Serviços - De natureza pessoal, cultural e recreativa . . . 150
C.1.2.14 Serviços - Operações governamentais (n.i.n.r.) . . . 150
C.1.3.1 Rendimentos . . . 151
C.1.3.2 Rendimentos de investimento directo . . . 151
C.1.3.3 Rendimentos de investimento de carteira . . . 152
C.1.4.1 Transferências correntes . . . 152
C.1.4.2 Transferências correntes - Remessas de emigrantes . . . 153
C.1.5 Balança de capital . . . 153
C.1.6 Transferências com a União Europeia . . . 154
C.1.7 Balança de pagamentos tecnológica . . . 154

C.2 BALANÇA FINANCEIRA

C.2.1 Balança financeira - Principais componentes . . . 157
C.2.2.1 Investimento directo de Portugal no exterior - Por tipo de operação . . . 157
C.2.2.2 Investimento directo de Portugal no exterior - Por sector de actividade da empresa residente . . . 158
C.2.2.3 Investimento directo de Portugal no exterior - Por zona económica de destino . . . 159
C.2.2.4 Investimento directo de Portugal no exterior - Em países da área do euro . . . 160
C.2.2.5 Investimento directo de Portugal no exterior - Em países fora da área do euro . . . 160
C.2.3.1 Investimento directo do exterior em Portugal - Por tipo de operação . . . 161
C.2.3.2 Investimento directo do exterior em Portugal - Por sector de actividade da empresa residente . . . 162
C.2.3.3 Investimento directo do exterior em Portugal - Por zona económica de origem . . . 163
C.2.3.4 Investimento directo do exterior em Portugal - Com origem em países da área do euro . . . 163
C.2.3.5 Investimento directo do exterior em Portugal - Com origem em países fora da área do euro . . . 164
C.2.4.1 Investimento de carteira - Activos - Por tipo de instrumento . . . 164
C.2.4.2 Investimento de carteira - Activos - Por sector institucional do investidor residente . . . 165
C.2.4.3 Investimento de carteira - Activos - Por zona económica da entidade emitente não residente . . . 166

B.10.2.8 Medium-and long-term Treasury bonds - 5 years issues (fixed rate) . . . 130
B.10.2.9 Medium-and long-term Treasury bonds - 10 years issues (fixed rate) . . . 131
B.10.2.10 Medium-and long-term Treasury bonds - Other maturity issues (fixed rate) . . . 131
B.10.2.11 Reference rates . . . 132
B.10.3.1 Yield on Treasury bonds - Secondary market . . . 133
B.10.3.2 Share price indices - Secondary market . . . 133

B.11 PAYMENT SYSTEMS

B.11.1 Transactions in the net settlement system - Submitted by type of system . . . 137
B.11.2 Transactions in the net settlement system - Returned by type of system . . . 137
B.11.3 Transactions in the gross settlement system - By type of system . . . 138

C. BALANCE OF PAYMENTS STATISTICS

C.1 CURRENT AND CAPITAL ACCOUNTS

C.1.1 Current and capital accounts - Main items . . . 143
C.1.2.1 Services - Transport . . . 143
C.1.2.2 Services - Sea transport . . . 144
C.1.2.3 Services - Air transport . . . 144
C.1.2.4 Services - Road transport . . . 145
C.1.2.5 Services - Other transports . . . 145
C.1.2.6 Services - Travel and communications services . . . 146
C.1.2.7 Services - Construction services . . . 146
C.1.2.8 Services - Insurance . . . 147
C.1.2.9 Services - Financial services . . . 147
C.1.2.10 Services - Computer and information services . . . 148
C.1.2.11 Services - Royalties and license fees . . . 148
C.1.2.12 Services - Other business services . . . 149
C.1.2.13 Services - Personal, cultural and recreational services . . . 149
C.1.2.14 Services - Government services (n.i.e.) . . . 150
C.1.3.1 Income . . . 151
C.1.3.2 Direct investment income . . . 151
C.1.3.3 Portfolio investment income . . . 152
C.1.4.1 Current transfers . . . 152
C.1.4.2 Emigrants' remittances . . . 153
C.1.5 Capital account . . . 153
C.1.6 Transfers with the European Union . . . 154
C.1.6 Technological balance of payments . . . 154

C.2 FINANCIAL ACCOUNT

C.2.1 Financial account - Main items . . . 157
C.2.2.1 Portuguese direct investment abroad - By type of operation . . . 157
C.2.2.2 Portuguese direct investment abroad - By economic activity of the resident company . . . 158
C.2.2.3 Portuguese direct investment abroad - By economic region of destination . . . 159
C.2.2.4 Portuguese direct investment abroad - In euro area countries . . . 160
C.2.2.5 Portuguese direct investment abroad - In non-euro area countries . . . 160
C.2.3.1 Foreign direct investment in Portugal - By type of operation . . . 161
C.2.3.2 Foreign direct investment in Portugal - By economic activity of the resident company . . . 162
C.2.3.3 Foreign direct investment in Portugal - By economic region of origin . . . 163
C.2.3.4 Foreign direct investment in Portugal - From euro area countries . . . 163
C.2.3.5 Foreign direct investment in Portugal - From non-euro area countries . . . 164
C.2.4.1 Portfolio investment - Assets - By type of instrument . . . 164
C.2.4.2 Portfolio investment - Assets - By institutional sector of the resident investor . . . 165
C.2.4.3 Portfolio investment - Assets - By economic region of the non-resident issuing entity . . . 166

C.2.4.4 Investimento de carteira - Activos - Em países da área do euro . . . 167
C.2.4.5 Investimento de carteira - Activos - Em países fora da área do euro . . . 167
C.2.5.1 Investimento de carteira - Passivos - Por tipo de instrumento . 168
C.2.5.2 Investimento de carteira - Passivos - Por sector institucional do emitente residente . . . 169
C.2.5.3 Investimento de carteira - Passivos - Investimento em títulos emitidos pelas administrações públicas . . . 170
C.2.5.4 Investimento de carteira - Passivos - Por zona económica de origem . . . 170
C.2.5.5 Investimento de carteira - Passivos - Com origem em países da área do euro . . . 171
C.2.5.6 Investimento de carteira - Passivos - Com origem em países fora da área do euro . . . 171
C.2.6 Derivados financeiros - Por sector institucional do investidor residente . . . 172
C.2.7.1 Outro investimento - Por sector institucional do investidor residente . . . 172
C.2.7.2 Outro investimento - Autoridades monetárias, por tipo de instrumento . . . 173
C.2.7.3 Outro investimento - Administrações públicas, por tipo de instrumento . . . 173
C.2.7.4 Outro investimento - Instituições financeiras monetárias, por tipo de instrumento . . . 174
C.2.7.5 Outro investimento - Outros sectores residentes, por tipo de instrumento . . . 174
C.2.8 Activos de reserva . . . 175

C.3 POSIÇÕES EM FIM DE PERÍODO

C.3.1 Posição de investimento internacional . . . 179
C.3.2 Investimento directo - Por tipo de operação . . . 179
C.3.3.1 Investimento de carteira - Activos - Por tipo de instrumento e por sector institucional do investidor residente . . . 180
C.3.3.2 Investimento de carteira - Passivos - Por tipo de instrumento e por sector institucional do emitente residente . . . 180
C.3.3.3 Investimento de carteira - Passivos - Por zona económica e país de origem . . . 181
C.3.4.1 Outro investimento - Por sector institucional do investidor residente . . . 181
C.3.4..2 Outro investimento - Autoridades monetárias, por tipo de instrumento . . . 183
C.3.4.3 Outro investimento - Administrações públicas, por tipo de instrumento . . . 182
C.3.4.4 Outro investimento - Instituições financeiras monetárias, por tipo de instrumento . . . 183
C.3.4.5 Outro investimento - Outros sectores residentes, por tipo de instrumento . . . 183
C.3.5 Activos de reserva . . . 184

D. ESTATÍSTICAS CAMBIAIS

D.1 TAXAS DE CÂMBIO

D.1.1.1 Taxas de câmbio de referência do euro - Valores médios . . . 189
D.1.1.2 Taxas de câmbio de referência do euro - Fim de período . . . 190
D.1.2.1 Índices de taxa de câmbio efectiva - DSE- Ouro - Valores médios . . . 192
D.1.2.2 Índices de taxa de câmbio efectiva - DSE- Ouro - Fim de período . . . 192
D.1.3 Taxas de câmbio do euro em relação a outras moedas - Valores de referência - Fim de período . . . 193

D.2 ACTIVIDADE NOS MERCADOS DE CÂMBIOS E DE PRODUTOS DERIVADOS

D.2.1 Transacções no mercado de câmbios - Global . . . 199
D.2.2 Transacções no mercado de câmbios - Euro contra outras moedas . . . 199
D.2.3 Transacções no mercado de câmbios - Euro contra o dólar dos EUA . . . 200
D.2.4 Transacções no mercado de câmbios - Euro contra a libra esterlina . . . 200
D.2.5 Posições em aberto de derivados cambiais - Global . . . 201
D.2.6 Posições em aberto de derivados cambiais - Euro contra outras moedas . . . 201

C.2.4.4 Portfolio investment - Assets - In euro area countries . . . 167
C.2.4.5 Portfolio investment - Assets - In non-euro area countries . . 167
C.2.5.1 Portfolio investment - Liabilities - By type of instrument . . . 168
C.2.5.2 Portfolio investment - Liabilities - By institutional sector of the resident issuer . . . 169
C.2.5.3 Portfolio investment - Liabilities - Investment in securities issued by general government . . . 170
C.2.5.4 Portfolio investment - Liabilities - By economic region of origin . . . 170
C.2.5.5 Portfolio investment - Liabilities - From euro area countries . 171
C.2.5.6 Portfolio investment - Liabilities - From non-euro area countries . . . 171
C.2.6 Financial derivatives - By institutional sector of the resident investor . . . 172
C.2.7.1 Other investment - By institutional sector of the resident investor . . . 172
C.2.7.2 Other investment - Monetary authorities, by type of instrument . . . 173
C.2.7.3 Other investment - General government, by type of instrument . . . 173
C.2.7.4 Other investment - Monetary financial institutions, by type of instrument . . . 174
C.2.7.5 Other investment - Other resident sectors, by type of instrument . . . 174
C.2.8 Reserve assets . . . 175

C.3 END-OF-PERIOD POSITIONS

C.3.1 International investment position . . . 179
C.3.2 Direct investment - By type of operation . . . 179
C.3.3.1 Portfolio investment - Assets - By type of instrument and institutional sector of the resident investor . . . 180
C.3.3.2 Portfolio investment - Liabilities - By type of instrument and institutional sector of the resident issuer . . . 180
C.3.3.3 Portfolio investment - Liabilities - By economic area and country of origin . . . 181
C.3.4.1 Other investment - By institutional sector of the resident investor . . . 181
C.3.4.2 Other investment - Monetary authorities, by type of instrument . . . 182
C.3.4.3 Other investment - General government, by type of instrument . . . 182
C.3.4.4 Other investment - Monetary financial institutions, by type of instrument . . . 183
C.3.4.5 Other investment - Other resident sectors, by type of instrument . . . 183
C.3.5 Reserve assets . . . 184

D. EXCHANGE RATE STATISTICS

D.1 EXCHANGE RATES

D.1.1.1 Euro reference exchange rates - Averages . . . 189
D.1.1.2 Euro reference exchange rates - End-of-period . . . 190
D.1.2.1 Effective exchange rate indices - SDR - Gold - Average . . . 192
D.1.2.2 Effective exchange rate indices - SDR - Gold - End-of-period 192
D.1.3 Euro exchange rates against other currencies - Reference figures - End-of-period . . . 193

D.2 FOREIGN EXCHANGE AND DERIVATIVES MARKET ACTIVITY

D.2.1 Foreign exchange market turnover - Global . . . 199
D.2.2 Foreign exchange market turnover - Euro against other currencies . . . 199
D.2.3 Foreign exchange market turnover - Euro against US Dollar 200
D.2.4 Foreign exchange market turnover - Euro against pound sterling . . . 200
D.2.5 Amounts outstanding of foreign exchange rate derivatives - Global . . . 201
D.2.6 Amounts outstanding of foreign exchange rate derivatives - euro against other currencies . . . 201

D.2.7 Posições em aberto de derivados cambiais - Euro contra o dólar dos EUA . . . 202
D.2.8 Posições em aberto de derivados cambiais - Euro contra a libra esterlina . . . 202
D.2.9 Transacções de derivados sobre taxas de juro de uma só moeda - Global . . . 203
D.2.10 Transacções de derivados sobre taxas de juro de uma só moeda - Euro . . . 203
D.2.11 Posições em aberto de derivados sobre taxas de juro de uma só moeda - Global . . . 204
D.2.12 Posições em aberto de derivados sobre taxas de juro de uma só moeda - Euro . . . 204

E. ESTATÍSTICAS DAS FINANÇAS PÚBLICAS

E.1 Financiamento do Estado . . . 207
E.2 Financiamento dos fundos e serviços autónomos . . . 208
E.3 Financiamento da administração regional e local . . . 208
E.3.1 Financiamento da administração regional . . . 209
E.3.2 Financiamento da administração local . . . 209
E.4 Financiamento da segurança social . . . 210
E.5 Receitas do Estado . . . 210
E.6 Despesas do Estado . . . 211
E.7 Receitas e despesas do Estado . . . 211
E.8 Receitas e despesas da segurança social . . . 212
E.9 Dívida directa do Estado . . . 212

F. ESTATÍSTICAS GERAIS

F.1.1 Índices de produção industrial – Continente . . . 217
F.1.2 Índices de volume de negócios na indústria . . . 217
F.1.3 Inquérito de conjuntura à indústria transformadora - Total . . . 218
F.1.4 Inquérito de conjuntura à indústria transformadora - Bens de consumo . . . 218
F.1.5 Inquérito de conjuntura à indústria transformadora - Bens intermédios . . . 219
F.1.6 Inquérito de conjuntura à indústria transformadora - Fabricação de automóveis . . . 219
F.1.7 Inquérito de conjuntura à indústria transformadora - Outros bens de equipamento . . . 220
F.1.8 Capacidade produtiva na indústria transformadora - Grau de utilização total e por tipo de bens . . . 220
F.1.9 Construção e obras públicas . . . 221
F.1.10 Licenças de construção e obras concluídas . . . 221
F.1.11 Inquérito de conjuntura à construção e obras públicas . . . 222
F.1.12 Energia . . . 223
F.1.13 Inquérito de conjuntura ao comércio . . . 223
F.1.14 Índices de volume de negócios no comércio a retalho . . . 224
F.1.15 Turismo: dormidas na hotelaria - Por país de residência habitual . . . 224
F.1.16 Viaturas . . . 225
F.1.17 Indicadores de confiança . . . 225
F.2.1 População e emprego . . . 226
F.2.2 Emprego por ramo de actividade . . . 226
F.2.3 Emprego por situação na profissão . . . 227
F.2.4 Emprego por número de horas semanais trabalhadas . . . 227
F.2.5 Desemprego por duração da procura de emprego . . . 228
F.2.6 Situação no mercado de trabalho . . . 228
F.2.7 Salários: Contratação colectiva - Trabalhadores abrangidos e remunerações médias implícitas . . . 229

NOTAS . . . 231

DESAGREGAÇÃO SECTORIAL UTILIZADA NAS ESTATÍSTICAS MONETÁRIAS E FINANCEIRAS . . . 241

NOMENCLATURA DE INSTRUMENTOS FINANCEIROS E OUTRAS RUBRICAS NAS ESTATÍSTICAS MONETÁRIAS E FINANCEIRAS . . . 243

GLOSSÁRIO E SINAIS CONVENCIONAIS UTILIZADOS . . . 247

SUPLEMENTOS AO BOLETIM ESTATÍSTICO . . . 248

D.2.7 Amounts outstanding of foreign exchange rate derivatives - Euro against US dollar . . . 202
D.2.8 Amounts outstanding of foreign exchange rate derivatives - euro against pound sterling . . . 202
D.2.9 Single currency interest rates derivatives turnover - Global . 203
D.2.10 Single currency interest rates derivatives turnover - Euro . . . 203
D.2.11 Amounts outstanding of single currency interest rate derivatives - Global . . . 204
D.2.12 Amounts outstanding of single currency interest rate derivatives - Euro . . . 204

E. PUBLIC FINANCE STATISTICS

E.1 State financing . . . 207
E.2 Autonomous funds and services financing . . . 208
E.3 Regional and local government financing . . . 208
E.3.1 Regional government financing . . . 209
E.3.2 Local government financing . . . 209
E.4 Social security financing . . . 210
E.5 State revenue . . . 210
E.6 State expenditure . . . 211
E.7 State revenue and expenditure . . . 211
E.8 Social security revenue and expenditure . . . 212
E.9 Direct state debt . . . 212

F. GENERAL STATISTICS

F.1.1 Industrial production indices – Mainland . . . 217
F.1.2 Industrial turnover indices . . . 217
F.1.3 Manufacturing survey - Total . . . 218
F.1.4 Manufacturing survey - Consumption . . . 218
F.1.5 Manufacturing survey - Intermediate goods . . . 219
F.1.6 Manufacturing survey – Vehicles manufacturing . . . 219
F.1.7 Manufacturing survey – Other equipment goods . . . 220
F.1.8 Rate of capacity utilization in manufacturing – Breakdown by type of goods . . . 220
F.1.9 Construction and public works . . . 221
F.1.10 Permits issued and building completions . . . 221
F.1.11 Construction and public works survey . . . 222
F.1.12 Energy . . . 223
F.1.13 Trade survey . . . 223
F.1.14 Retail trade index . . . 224
F.1.15 Tourism: bednights - By country of main residence . . . 224
F.1.16 Vehicles . . . 225
F.1.17 Confidence indicators . . . 225
F.2.1 Population and employment . . . 226
F.2.2 Employment by branch of activity . . . 226
F.2.3 Employment by contractual relationship . . . 227
F.2.4 Employment by weekly labour time . . . 227
F.2.5 Unemployment by job seeking time . . . 228
F.2.6 Labour market . . . 228
F.2.7 Wages: Collective agreements - Number of workers and implicit average wage growth . . . 229

NOTES . . . 231

SECTORAL BREAKDOWN IN MONETARY AND FINANCIAL STATISTICS 242

FINANCIAL INSTRUMENTS AND OTHER ITEMS IN MONETARY AND FINANCIAL STATISTICS . . . 244

GLOSSARY AND CONVENTIONS USED . . . 247

SUPPLEMENTS TO THE STATISTICAL BULLETIN . . . 248

A.1.1 ÍNDICE HARMONIZADO DE PREÇOS NO CONSUMIDOR E ÍNDICE DE PREÇOS NO CONSUMIDOR [1]

HARMONIZED INDEX OF CONSUMER PRICES AND CONSUMER PRICE INDEX[1]

Fonte/Source: linha / row (1-4) Instituto Nacional de Estatística e EUROSTAT; (5-8) Instituto Nacional de Estatística

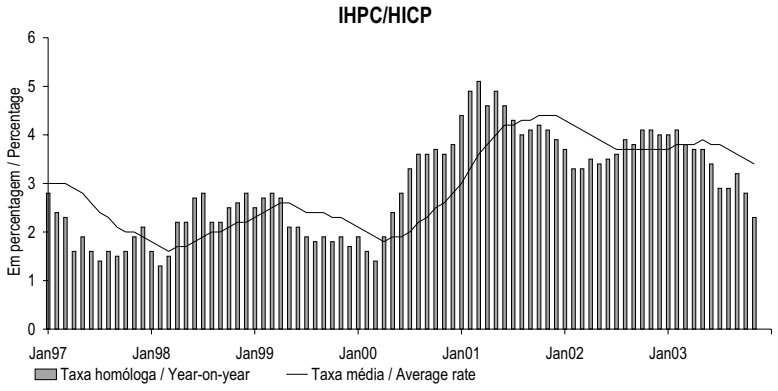

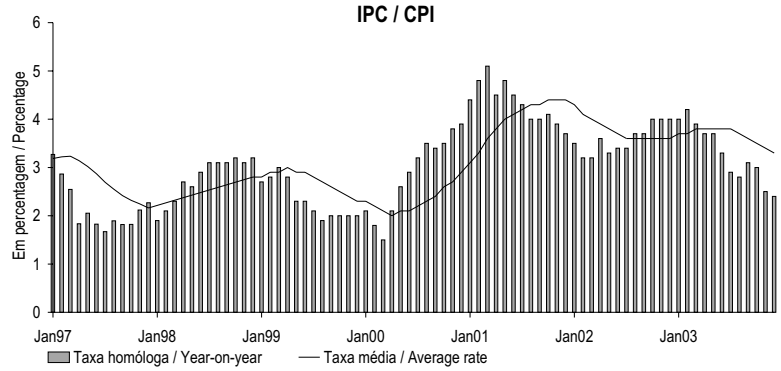

		DEZ 02	JAN 03	FEV 03	MAR 03	ABR 03	MAI 03	JUN 03	JUL 03	AGO 03	SET 03	OUT 03	NOV 03	DEZ 03		
		1	2	3	4	5	6	7	8	9	10	11	12	13		
	IHPC														HICP	
1	Índice global	120.6	120.7	120.7	120.8	121.8	122.7	122.7	122.5	122.6	122.9	123.2	123.3	123.4	Overall Index	1
2	Mês corrente/mês anterior M(1,1)	0.1	0.1	0.0	0.1	0.8	0.7	0.0	-0.2	0.1	0.2	0.2	0.1	.	Month-on-month M(1,1)	2
3	Mês corrente/mês homólogo M(1,12)	4.0	4.0	4.1	3.8	3.7	3.7	3.4	2.9	2.9	3.2	2.8	2.3	.	Year-on-year M(1,12)	3
4	12 meses/12 meses homólogos M(12,12)	3.7	3.7	3.8	3.8	3.8	3.9	3.8	3.8	3.7	3.6	3.5	3.4	.	12 months moving average M(12,12)	4
	IPC nacional														Nacional CPI	
5	Mês corrente/mês anterior M(1,1)	0.2	0.1	0.0	0.1	0.8	0.6	-0.1	-0.3	0.1	0.2	0.6	0.2	0.1	Month-on-month M(1,1)	5
6	Mês corrente/mês homólogo M(1,12)	4.0	4.0	4.2	3.9	3.7	3.7	3.3	2.9	2.8	3.1	3.0	2.5	2.4	Year-on-year M(1,12)	6
7	12 meses/12 meses homólogos M(12,12)	3.6	3.7	3.7	3.8	3.8	3.8	3.8	3.8	3.7	3.6	3.5	3.4	3.3	12 months moving average M(12,12)	7

(1) Até Dezembro de 2002, as taxas de variação foram calculadas utilizando o IPC de base 1997. A partir de Janeiro de 2003 as taxas de variação são calculadas utilizando o novo IPC de base 2002./ Until December 2002, the rates of change were calculated with the CPI basis 1997. From January 2003, the rates of change are calculated with the CPI basis 2002.

A.1.2 ÍNDICE HARMONIZADO DE PREÇOS NO CONSUMIDOR POR AGREGADOS

Base 1996=100

Taxa de variação (em percentagem)

HARMONIZED INDEX OF CONSUMER PRICES BY AGGREGATES

1996=100

Rates of change (in percentage)

Fonte/Source: Instituto Nacional de Estatística e EUROSTAT

		Peso no total/ Weight on the total (%)	NOV 02 1	DEZ 02 2	JAN 03 3	FEV 03 4	MAR 03 5	ABR 03 6	MAI 03 7	JUN 03 8	JUL 03 9	AGO 03 10	SET 03 11	OUT 03 12	NOV 03 13		
	Bens	62.1														Goods	
1	Índice		115.8	115.9	115.7	115.4	115.4	116.6	117.5	117.3	116.6	116.5	116.7	117.2	117.8	Index	1
2	Mês corrente/mês anterior M(1,1)		1.0	0.1	-0.2	-0.3	0.1	1.0	0.7	-0.1	-0.6	-0.1	0.1	0.5	0.5	Month-on-month M(1,1)	2
3	Mês corrente/mês homólogo M(1,12)		2.7	2.5	2.6	3.0	2.9	2.9	2.8	2.5	1.9	2.1	2.4	2.3	1.7	Year-on-year M(1,12)	3
4	12 meses/12 meses homólogo (12,12)		2.5	2.4	2.4	2.4	2.5	2.5	2.6	2.6	2.6	2.6	2.6	2.5	2.5	12 months moving average M(12,12)	4
	Alimentares	21.6														Food	
5	Índice		118.5	118.4	119.9	120.9	120.2	120.8	121.3	121.2	120.8	121.9	122.0	122.0	121.5	Index	5
6	Mês corrente/mês anterior M(1,1)		0.3	-0.1	1.3	0.9	-0.6	0.5	0.3	-0.1	-0.3	0.9	0.1	0.0	-0.4	Month-on-month M(1,1)	6
7	Mês corrente/mês homólogo M(1,12)		2.0	1.5	1.7	2.8	2.1	2.1	2.8	2.6	2.2	2.8	3.6	3.3	2.6	Year-on-year M(1,12)	7
8	12 meses2 meses homólogo M(12,12)		2.1	1.9	1.7	1.6	1.6	1.6	1.7	1.9	2.0	2.1	2.4	2.5	2.5	12 months moving average M(12,12)	8
	Não processados	11.0														Unprocessed	
9	Índice		124.1	123.9	126.8	127.6	125.5	126.5	127.1	126.9	126.2	128.3	128.3	127.9	127.0	Index	9
10	Mês corrente/mês anterior M(1,1)		0.4	-0.2	2.3	0.6	-1.6	0.8	0.5	-0.2	-0.5	1.7	0.0	-0.3	-0.7	Month-on-month M(1,1)	10
11	Mês corrente/mês homólogo M(1,12)		0.6	-0.1	0.7	2.0	0.4	1.0	2.3	2.2	1.6	3.0	4.2	3.5	2.3	Year-on-year M(1,12)	11
12	12 meses/12 meses homólogos M(12,12)		0.6	0.2	-0.1	-0.2	-0.2	-0.2	0.1	0.4	0.7	1.1	1.5	1.8	1.9	12 months moving average M(12,12)	12
	Processados	10.5														Processed	
13	Índice		112.9	112.8	113.1	114.3	115.0	115.2	115.4	115.5	115.3	115.5	115.8	116.1	116.0	Index	13
14	Mês corrente/mês anterior M(1,1)		0.2	0.0	0.2	1.1	0.6	0.2	0.2	0.0	-0.1	0.1	0.2	0.3	-0.1	Month-on-month M(1,1)	14
15	Mês corrente/mês homólogo M(1,12)		3.6	3.3	2.7	3.6	4.0	3.3	3.4	3.1	2.8	2.7	2.9	3.1	2.8	Year-on-year M(1,12)	15
16	12 meses/12 meses homólogos M(12,12)		3.8	3.8	3.7	3.6	3.7	3.5	3.5	3.5	3.4	3.3	3.3	3.2	3.1	12 months moving average M(12,12)	16
	Industriais	40.6														Industrial	
17	Índice		114.2	114.4	113.3	112.3	112.7	114.2	115.3	115.1	114.3	113.5	113.7	114.5	115.7	Index	17
18	Mês corrente/mês anterior M(1,1)		1.5	0.2	-1.0	-0.9	0.4	1.3	0.9	-0.1	-0.7	-0.7	0.2	0.7	1.0	Month-on-month M(1,1)	18
19	Mês corrente/mês homólogo M(1,12)		3.1	3.1	3.4	3.4	3.6	3.6	2.9	2.5	1.9	1.8	1.9	1.8	1.3	Year-on-year M(1,12)	19
20	12 meses/12 meses homólogos M(12,12)		2.7	2.7	2.8	2.9	3.1	3.2	3.2	3.1	3.0	2.9	2.8	2.7	2.6	12 months moving average M(12,12)	20
	Energéticos	8.0														Energy	
21	Índice		118.6	118.8	119.6	120.9	123.1	123.4	123.4	122.1	120.8	120.5	121.4	121.4	120.4	Index	21
22	Mês corrente/mês anterior M(1,1)		1.4	0.1	0.7	1.1	1.8	0.3	-0.1	-1.1	-1.1	-0.3	0.8	-0.1	-0.8	Month-on-month M(1,1)	22
23	Mês corrente/mês homólogo M(1,12)		3.8	3.9	6.8	8.1	9.5	8.7	5.4	4.2	3.1	3.1	4.0	3.7	1.5	Year-on-year M(1,12)	23
24	12 meses/12 meses homólogos M(12,12)		1.1	1.2	2.0	2.8	3.8	4.6	4.8	5.0	5.0	5.1	5.2	5.3	5.1	12 months moving average M(12,12)	24
	Não energéticos	32.5														Non-energy	
25	Índice		113.3	113.5	111.9	110.3	110.3	112.1	113.5	113.6	112.9	111.9	111.9	113.0	114.7	Index	25
26	Mês corrente/mês anterior M(1,1)		1.5	0.2	-1.4	-1.4	0.0	1.6	1.2	0.1	-0.6	-0.8	0.0	1.0	1.5	Month-on-month M(1,1)	26
27	Mês corrente/mês homólogo M(1,12)		3.0	2.9	2.6	2.3	2.1	2.3	2.3	2.1	1.6	1.5	1.4	1.3	1.2	Year-on-year M(1,12)	27
28	12 meses/12 meses homólogos M(12,12)		3.1	3.1	3.1	3.0	2.9	2.8	2.8	2.7	2.5	2.4	2.3	2.1	2.0	12 months moving average M(12,12)	28
	Serviços	37.9														Services	
29	Índice		131.0	131.2	131.9	132.4	132.6	133.3	134.1	134.5	135.3	135.9	136.3	136.2	135.4	Index	29
30	Mês corrente/mês anterior M(1,1)		-0.2	0.2	0.5	0.4	0.1	0.6	0.6	0.3	0.6	0.5	0.3	-0.1	-0.5	Month-on-month M(1,1)	30
31	Mês corrente/mês homólogo M(1,12)		6.4	6.7	6.2	5.9	5.2	5.1	5.0	4.7	4.6	4.3	4.3	3.7	3.4	Year-on-year M(1,12)	31
32	12 meses/12 meses homólogos M(12,12)		5.8	5.9	6.0	6.1	6.1	6.1	6.0	5.9	5.8	5.6	5.4	5.2	4.9	12 months moving average M(12,12)	32

A.1.3 ÍNDICE DE PREÇOS NO CONSUMIDOR POR CLASSES[1]

Taxas de variação (em percentagem)

CONSUMER PRICE INDEX BY ITEMS[1]

Rates of change (in percentage)

Fonte / Source: Instituto Nacional de Estatística

		Peso no total / Weight on the total (%)	DEZ 02 1	JAN 03 2	FEV 03 3	MAR 03 4	ABR 03 5	MAI 03 6	JUN 03 7	JUL 03 8	AGO 03 9	SET 03 10	OUT 03 11	NOV 03 12	DEZ 03 13		
	Produtos alimentares e bebidas não alcoólicas	20.1														Food and non-alcoholic beverages	
1	Mês corrente/mês anterior M(1,1)		-0.1	1.6	0.5	-0.7	0.6	0.4	-0.2	-0.4	1.2	0.0	0.1	-0.5	-0.1	Month-on-month M(1,1)	1
2	Mês corrente/mês homólogo M(1,12)		1.0	2.1	2.9	1.6	1.6	2.9	2.8	2.4	3.2	4.0	3.0	2.4	2.5	Year-on-year M(1,12)	2
3	12 meses/12 meses homólogos M(12,12)		1.5	1.3	1.4	1.3	1.2	1.4	1.6	1.9	2.1	2.4	2.5	2.5	2.6	12 months moving average M(12,12)	3
	Bebidas alcoólicas e tabaco	3.0														Alcoholic beverages and tobacco	
4	Mês corrente/mês anterior M(1,1)		0.0	0.1	3.0	0.3	0.1	0.2	0.1	0.2	-0.2	0.3	-0.2	-0.3	-0.3	Month-on-month M(1,1)	4
5	Mês corrente/mês homólogo M(1,12)		5.5	4.3	7.2	7.4	4.5	4.8	4.7	4.6	3.4	3.8	3.6	3.5	3.3	Year-on-year M(1,12)	5
6	12 meses/12 meses homólogos M(12,12)		4.8	4.8	5.0	5.3	5.1	5.2	5.3	5.3	5.1	5.0	4.9	4.7	4.6	12 months moving average M(12,12)	6
	Vestuário e calçado	7.0														Clothing and footwear	
7	Mês corrente/mês anterior M(1,1)		0.8	-7.0	-7.7	-0.3	7.3	5.3	0.1	-3.1	-4.1	-0.1	4.8	6.8	0.6	Month-on-month M(1,1)	7
8	Mês corrente/mês homólogo M(1,12)		2.1	2.2	1.0	0.5	1.7	1.8	1.7	0.7	1.3	0.8	1.7	1.3	1.2	Year-on-year M(1,12)	8
9	12 meses/12 meses homólogos M(12,12)		2.5	2.5	2.4	2.2	2.1	2.0	1.8	1.7	1.6	1.5	1.5	1.4	1.3	12 months moving average M(12,12)	9
	Habitação, água, electricidade, gás e outros combustíveis	10.0														Housing, water, electricity, gas and other fuels	
10	Mês corrente/mês anterior M(1,1)		0.1	1.5	0.5	0.4	0.4	0.5	0.2	-0.1	0.0	-0.2	0.0	0.1	0.1	Month-on-month M(1,1)	10
11	Mês corrente/mês homólogo M(1,12)		3.6	3.6	3.9	4.1	4.4	4.7	4.6	4.2	3.9	3.7	3.6	3.4	3.4	Year-on-year M(1,12)	11
12	12 meses/12 meses homólogos M(12,12)		2.9	3.0	3.1	3.2	3.4	3.6	3.8	3.8	3.9	3.9	4.0	4.0	4.0	12 months moving average M(12,12)	12
	Acessórios para o lar, equipamento doméstico e manutenção correntes da habitação	8.1														Acessories housing equipment, current dwelling expenses	
13	Mês corrente/mês anterior M(1,1)		-0.1	0.8	0.0	0.2	0.2	0.3	0.1	0.1	-0.1	0.1	0.2	0.0	0.0	Month-on-month M(1,1)	13
14	Mês corrente/mês homólogo M(1,12)		3.0	2.9	2.8	3.0	3.0	3.1	2.9	2.6	2.3	2.2	2.1	2.0	1.9	Year-on-year M(1,12)	14
15	12 meses/12 meses homólogos M(12,12)		3.1	3.1	3.1	3.1	3.1	3.1	3.1	3.1	3.0	2.9	2.8	2.7	2.6	12 months moving average M(12,12)	15
	Saúde	5.6														Health	
16	Mês corrente/mês anterior M(1,1)		0.1	0.5	0.3	0.2	0.1	0.4	-0.1	0.0	-0.1	0.0	0.0	0.2	0.0	Month-on-month M(1,1)	16
17	Mês corrente/mês homólogo M(1,12)		4.6	3.3	2.6	2.2	1.9	2.1	1.8	1.8	1.5	1.4	1.4	1.5	1.5	Year-on-year M(1,12)	17
18	12 meses/12 meses homólogos M(12,12)		4.8	4.7	4.5	4.2	3.9	3.7	3.4	3.2	2.9	2.6	2.4	2.1	1.9	12 months moving average M(12,12)	18
	Transportes	19.1														Transport	
19	Mês corrente/mês anterior M(1,1)		0.2	0.2	1.0	0.9	0.2	-0.1	-0.4	-0.3	0.2	0.4	-0.1	-0.4	-0.1	Month-on-month M(1,1)	19
20	Mês corrente/mês homólogo M(1,12)		6.3	6.6	7.0	7.2	6.7	5.1	4.2	3.3	2.8	3.1	2.6	1.8	1.5	Year-on-year M(1,12)	20
21	12 meses/12 meses homólogos M(12,12)		5.0	5.3	5.7	6.0	6.2	6.2	6.1	5.9	5.6	5.4	5.1	4.7	4.3	12 months moving average M(12,12)	21
	Comunicações	3.4														Communications	
22	Mês corrente/mês anterior M(1,1)		0.1	-1.4	-0.7	-0.5	0.5	0.7	0.0	-0.1	0.0	0.0	-0.7	0.0	0.0	Month-on-month M(1,1)	22
23	Mês corrente/mês homólogo M(1,12)		1.6	-0.3	-0.9	-1.4	-0.7	0.3	-1.2	-1.9	-1.8	-1.8	-2.1	-2.2	-2.2	Year-on-year M(1,12)	23
24	12 meses/12 meses homólogos M(12,12)		0.8	0.9	0.8	0.7	0.6	0.7	0.5	0.2	-0.1	-0.4	-0.7	-1.1	-1.3	12 months moving average M(12,12)	24
	Lazer, recreação e cultura	5.0														Recreation and culture	
25	Mês corrente/mês anterior M(1,1)		-0.4	0.2	-0.3	-0.1	0.2	0.2	0.0	0.3	1.3	0.8	0.8	-1.4	0.2	Month-on-month M(1,1)	25
26	Mês corrente/mês homólogo M(1,12)		2.1	2.6	1.8	1.4	1.5	1.4	0.9	0.8	1.0	1.9	2.8	1.7	2.1	Year-on-year M(1,12)	26
27	12 meses/12 meses homólogos M(12,12)		2.2	2.3	2.3	2.3	2.3	2.3	2.2	2.0	1.9	1.8	1.8	1.7	1.7	12 months moving average M(12,12)	27
	Educação	1.5														Education	
28	Mês corrente/mês anterior M(1,1)		0.1	0.2	0.1	0.1	0.0	0.1	0.0	0.0	0.2	0.3	10.1	0.1	0.1	Month-on-month M(1,1)	28
29	Mês corrente/mês homólogo M(1,12)		4.8	3.4	3.5	3.6	3.6	3.7	3.7	3.7	3.9	4.1	11.1	11.2	11.3	Year-on-year M(1,12)	29
30	12 meses/12 meses homólogos M(12,12)		5.8	5.6	5.4	5.1	4.9	4.7	4.4	4.2	4.0	3.9	4.4	5.0	5.6	12 months moving average M(12,12)	30
	Restaurantes e hotéis	10.8														Restaurants and hotels	
31	Mês corrente/mês anterior M(1,1)		0.4	1.0	0.6	0.0	0.3	0.2	0.4	0.4	0.2	0.4	0.6	-0.1	0.4	Month-on-month M(1,1)	31
32	Mês corrente/mês homólogo M(1,12)		7.3	7.7	7.7	6.7	6.4	6.1	5.6	5.3	4.9	5.3	4.7	4.3	4.3	Year-on-year M(1,12)	32
33	12 meses/12 meses homólogos M(12,12)		5.7	6.0	6.3	6.5	6.6	6.6	6.6	6.5	6.4	6.3	6.2	6.0	5.7	12 months moving average M(12,12)	33
	Bens e serviços diversos	6.3														Miscellaneous goods and services	
34	Mês corrente/mês anterior M(1,1)		0.2	0.4	0.6	0.2	0.3	0.1	0.3	-0.1	0.3	0.2	0.3	0.4	0.0	Month-on-month M(1,1)	34
35	Mês corrente/mês homólogo M(1,12)		6.1	5.1	4.7	4.4	4.5	4.2	4.2	3.9	3.8	3.4	3.4	3.3	2.9	Year-on-year M(1,12)	35
36	12 meses/12 meses homólogos M(12,12)		5.8	5.7	5.6	5.5	5.4	5.3	5.2	5.0	4.9	4.7	4.5	4.2	4.0	12 months moving average M(12,12)	36

(1) Até Dezembro de 2002, as taxas de variação foram calculadas utilizando o IPC de base 1997. A partir de Janeiro de 2003 as taxas de variação são calculadas utilizando o novo IPC de base 2002./ Until December 2002, the rates of change were calculated with the CPI basis 1997. From January 2003, the rates of change are calculated with the CPI basis 2002.

A.1.4 ÍNDICE HARMONIZADO DE PREÇOS NO CONSUMIDOR

Taxas de variação (em percentagem)

HARMONISED INDEX OF CONSUMER PRICES

Rates of change (in percentage)

Fonte/Source: EUROSTAT

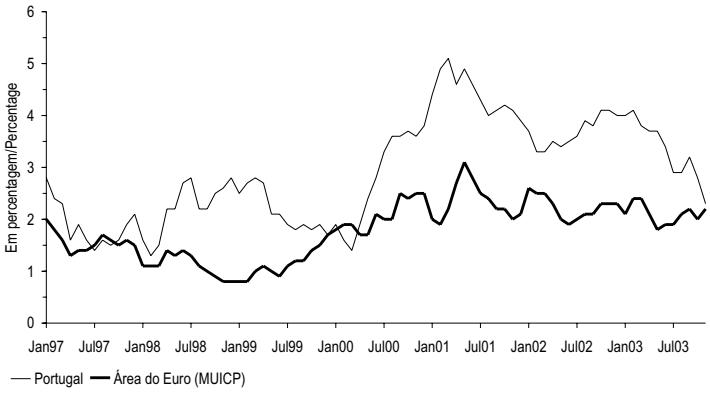

			NOV 02	DEZ 02	JAN 03	FEV 03	MAR 03	ABR 03	MAI 03	JUN 03	JUL 03	AGO 03	SET 03	OUT 03	NOV 03			
			1	2	3	4	5	6	7	8	9	10	11	12	13			
1	Área do euro (MUICP)	M(1,12)	2.3	2.3	2.1	2.4	2.4	2.1	1.8	1.9	1.9	2.1	2.2	2.0	2.2	M(1,12)	Euro area (MUICP)	1
2		M(12,12)	2.2	2.3	2.2	2.2	2.2	2.2	2.2	2.1	2.1	2.1	2.1	2.1	2.1	M(12,12)		2
3	UE	M(1,12)	2.2	2.2	2.0	2.3	2.3	2.0	1.7	1.8	1.8	2.0	2.0	1.9	2.0	M(1,12)	EU	3
4		M(12,12)	2.1	2.1	2.0	2.0	2.0	2.0	2.0	2.0	2.0	2.0	2.0	2.0	2.0	M(12,12)		4
5	Bélgica	M(1,12)	1.1	1.3	1.2	1.6	1.7	1.4	0.9	1.5	1.4	1.6	1.7	1.4	1.8	M(1,12)	Belgium	5
6		M(12,12)	1.6	1.6	1.4	1.4	1.3	1.3	1.2	1.3	1.3	1.4	1.4	1.4	1.5	M(12,12)		6
7	Dinamarca	M(1,12)	2.8	2.6	2.6	2.9	2.8	2.5	2.1	2.0	1.8	1.5	1.7	1.1	1.4	M(1,12)	Denmark	7
8		M(12,12)	2.4	2.4	2.4	2.5	2.5	2.5	2.5	2.5	2.5	2.4	2.3	2.2	2.1	M(12,12)		8
9	Alemanha	M(1,12)	1.1	1.1	0.9	1.2	1.2	1.0	0.6	0.9	0.8	1.1	1.1	1.1	1.3	M(1,12)	Germany	9
10		M(12,12)	1.4	1.3	1.2	1.2	1.1	1.1	1.1	1.1	1.0	1.0	1.0	1.0	1.0	M(12,12)		10
11	Grécia	M(1,12)	3.9	3.5	3.3	4.2	3.9	3.3	3.5	3.6	3.5	3.3	3.3	.	.	M(1,12)	Greece	11
12		M(12,12)	3.9	3.9	3.8	3.8	3.8	3.7	3.7	3.7	3.7	3.6	3.6	.	.	M(12,12)		12
13	Espanha	M(1,12)	3.9	4.0	3.8	3.8	3.7	3.2	2.7	2.8	2.9	3.1	3.0	2.7	2.9	M(1,12)	Spain	13
14		M(12,12)	3.5	3.6	3.6	3.7	3.7	3.7	3.6	3.6	3.5	3.5	3.4	3.3	3.2	M(12,12)		14
15	França	M(1,12)	2.1	2.2	1.9	2.5	2.6	1.9	1.8	1.9	1.9	2.0	2.3	2.3	2.5	M(1,12)	France	15
16		M(12,12)	1.9	1.9	1.9	1.9	1.9	1.9	2.0	2.0	2.0	2.0	2.1	2.1	2.2	M(12,12)		16
17	Irlanda	M(1,12)	4.7	4.6	4.7	5.1	4.9	4.6	3.9	3.8	3.9	3.9	3.8	3.3	3.3	M(1,12)	Ireland	17
18		M(12,12)	4.7	4.7	4.7	4.7	4.7	4.7	4.6	4.5	4.5	4.4	4.3	4.3	4.1	M(12,12)		18
19	Itália	M(1,12)	2.9	3.0	2.9	2.6	2.9	3.0	2.9	2.9	2.9	2.7	3.0	2.8	2.8	M(1,12)	Italy	19
20		M(12,12)	2.5	2.6	2.6	2.6	2.7	2.7	2.8	2.8	2.8	2.9	2.9	2.9	2.9	M(12,12)		20
21	Luxemburgo	M(1,12)	2.7	2.8	3.3	3.2	3.7	3.0	2.3	2.0	1.9	2.3	2.7	1.8	2.0	M(1,12)	Luxembourg	21
22		M(12,12)	1.9	2.1	2.2	2.2	2.4	2.5	2.6	2.6	2.6	2.7	2.7	2.6	2.6	M(12,12)		22
23	Países Baixos	M(1,12)	3.2	3.2	2.7	2.9	2.8	2.2	2.3	2.1	2.1	2.2	2.0	1.9	2.0	M(1,12)	Netherlands	23
24		M(12,12)	4.0	3.9	3.7	3.6	3.4	3.3	3.1	3.0	2.9	2.7	2.6	2.5	2.4	M(12,12)		24
25	Áustria	M(1,12)	1.7	1.7	1.7	1.8	1.8	1.3	0.9	1.0	1.0	1.0	1.4	1.1	1.3	M(1,12)	Austria	25
26		M(12,12)	1.7	1.7	1.7	1.7	1.7	1.7	1.6	1.6	1.5	1.4	1.4	1.4	1.3	M(12,12)		26
27	Portugal	M(1,12)	4.1	4.0	4.0	4.1	3.8	3.7	3.7	3.4	2.9	2.9	3.2	2.8	2.3	M(1,12)	Portugal	27
28		M(12,12)	3.7	3.7	3.7	3.8	3.8	3.8	3.9	3.8	3.8	3.7	3.6	3.5	3.4	M(12,12)		28
29	Finlândia	M(1,12)	1.7	1.7	1.4	2.1	1.9	1.3	1.1	1.2	1.0	1.2	1.2	0.9	1.2	M(1,12)	Finland	29
30		M(12,12)	2.1	2.0	1.9	1.9	1.8	1.7	1.6	1.6	1.5	1.5	1.5	1.4	1.3	M(12,12)		30
31	Suécia	M(1,12)	1.4	1.7	2.6	3.3	2.9	2.3	2.0	2.0	2.4	2.2	2.3	2.0	2.0	M(1,12)	Sweden	31
32		M(12,12)	2.1	2.0	1.9	2.0	2.0	2.0	2.0	2.0	2.1	2.1	2.2	2.2	2.3	M(12,12)		32
33	Reino Unido	M(1,12)	1.6	1.7	1.4	1.6	1.6	1.5	1.2	1.1	1.3	1.4	1.4	1.4	1.3	M(1,12)	United Kingdom	33
34		M(12,12)	1.2	1.3	1.3	1.3	1.3	1.3	1.3	1.3	1.4	1.4	1.4	1.4	1.4	M(12,12)		34

A.2.1 TAXAS DE CONVERSÃO IRREVOGÁVEIS PARA O EURO — IRREVOCABLE CONVERSION RATES FOR THE EURO

Fonte / Source: Banco Central Europeu / European Central Bank

x unidades de moeda por 1 euro / x currency units per 1 euro

	Moeda	Sigla	Valor
1		2	3
1	Franco belga / Belgian franc	BEF	40.3399
2	Marco alemão / Deutsche mark	DEM	1.95583
3	Dracma grega / Greek drachma(1)	GRD	340.750
4	Peseta espanhola / Spanish peseta	ESP	166.386
5	Franco francês / French franc	FRF	6.55957
6	Libra irlandesa / Irish pound	IEP	0.787564
7	Lira italiana / Italian lira	ITL	1936.27
8	Franco luxemburguês / Luxembourg franc	LUF	40.3399
9	Florim holandês / Dutch guilder	NLG	2.20371
10	Xelim austríaco / Austrian shilling	ATS	13.7603
11	Escudo português / Portuguese escudo	PTE	200.482
12	Markka finlandesa / Finnish markka	FIM	5.94573

1	2	3
Currency	Code	Value

As taxas de conversão irrevogáveis para o euro foram adoptadas no dia 31 de Dezembro de 1998 pelo Conselho da UE, sob proposta da Comissão das Comunidades Europeias e após consulta do Banco Central Europeu, tendo entrado em vigor às 0:00 horas do dia 1 de Janeiro de 1999 (hora local). Nos termos do enquadramento legal aplicável à utilização do euro, a taxa de conversão irrevogável do euro para cada uma das moedas participantes será a única taxa a utilizar, quer para a conversão entre o euro e a unidade de moeda nacional, quer para a conversão entre as unidades de moeda nacionais. As taxas irrevogáveis de conversão para o euro não podem ser arredondadas e não é permitido o cálculo de taxas de conversão inversas.

(1) Em vigor desde 1 de Janeiro de 2001.

The irrevocable conversion rates for the euro were adopted on 31 December 1998 by the EU Council, upon a proposal from the Commission of the European Communities and after consultation of the European Central Bank for effect at 0.00 on 1 January 1999 (local time). In compliance with the legal framework for the use of the euro, the irrevocable conversion rate for the euro for each participating currency is the only rate to be used for conversion either way between the euro and the national currency unit and also for conversions between national currency units. The irrevocable conversion rates for the euro cannot be rounded and the computation of inverse conversion rates is not permitted.

(1) As from 1 January 2001.

A.2.2 TAXAS DE CÂMBIO DE REFERÊNCIA DO EURO E ÍNDICES CAMBIAIS

EURO REFERENCE EXCHANGE RATES AND EXCHANGE RATE INDICES

Valores médios

Averages

Fonte / Source: coluna / column (1-2) Banco Central Europeu / European Central Bank; (3) Banco de Pagamentos Internacionais / Bank for International Settlements

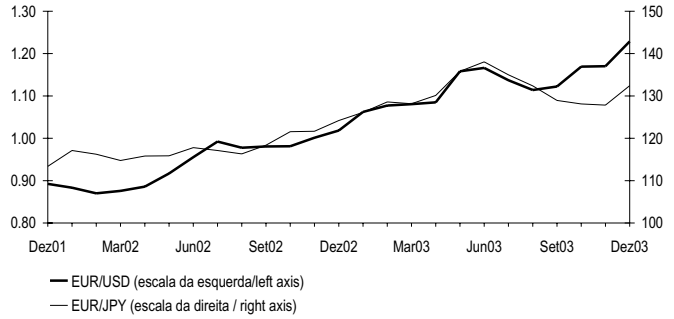

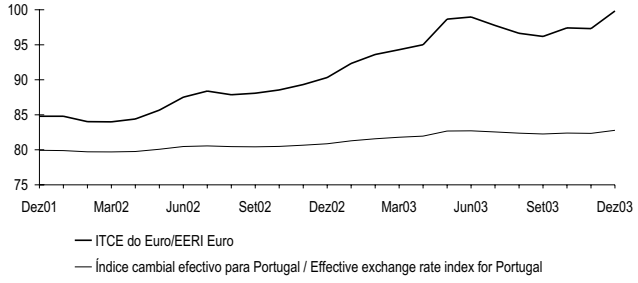

		Dólar EUA * 1	Iene japonês * 2	ITCE euro * 3	Índice cambial efectivo para Portugal [a] 4
01		0.8956	108.68	84.319	79.842
02		0.9456	118.06	86.933	80.261
03		1.1312	130.97	96.513	82.231
02	Jul	0.9922	117.11	88.380	80.564
	Ago	0.9778	116.31	87.863	80.453
	Set	0.9808	118.38	88.080	80.425
	Out	0.9811	121.57	88.552	80.488
	Nov	1.0014	121.65	89.319	80.657
	Dez	1.0183	124.20	90.328	80.857
03	Jan	1.0622	126.12	92.328	81.279
	Fev	1.0773	128.60	93.614	81.582
	Mar	1.0807	128.16	94.295	81.795
	Abr	1.0848	130.12	95.013	81.961
	Mai	1.1582	135.83	98.667	82.690
	Jun	1.1663	138.05	98.972	82.707
	Jul	1.1372	134.99	97.753	82.549
	Ago	1.1139	132.38	96.643	82.382
	Set	1.1222	128.94	96.180	82.256
	Out	1.1692	128.12	97.403	82.399
	Nov	1.1702	127.84	97.305	82.347
	Dez	1.2286	132.43	99.825	82.780

	1 US dollar *	2 Japanese yen *	3 EERI euro *	4 Effective exchange rate index for Portugal [a]

* Série representada nos gráficos / Series represented in the graphs.

A.2.3 TAXAS DE CÂMBIO DE REFERÊNCIA DO EURO VIS-À-VIS OUTRAS MOEDAS DA UE E MTC II
Valores médios

EURO REFERENCE EXCHANGE RATES VIS-À-VIS OTHER EU CURRENCIES AND ERM II
Averages

Fonte / Source: coluna / column (1-3) Banco Central Europeu / European Central Bank; (4) Banco de Portugal

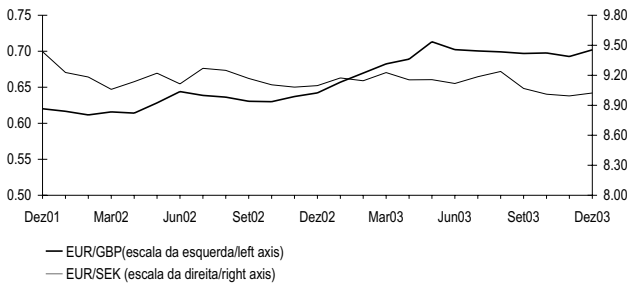

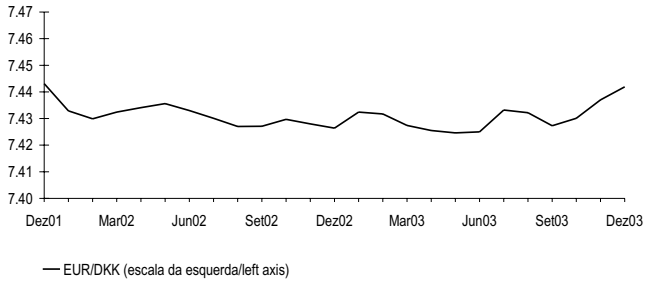

		Taxas de câmbio de referência do euro *			Desvio em relação à taxa central do euro (1)
		Libra esterlina 1	Coroa sueca 2	Coroa dinamarquesa 3	Coroa dinamarquesa (2) 4
01		0.62187	9.2551	7.4521	-0.11
02		0.62883	9.1611	7.4305	-0.40
03		0.69199	9.1242	7.4307	-0.40
02	Jul	0.63870	9.2689	7.4301	-0.41
	Ago	0.63633	9.2489	7.4270	-0.45
	Set	0.63059	9.1679	7.4271	-0.45
	Out	0.62994	9.1051	7.4297	-0.41
	Nov	0.63709	9.0818	7.4280	-0.43
	Dez	0.64218	9.0961	7.4264	-0.45
03	Jan	0.65711	9.1733	7.4324	-0.37
	Fev	0.66977	9.1455	7.4317	-0.38
	Mar	0.68255	9.2265	7.4274	-0.44
	Abr	0.68902	9.1541	7.4255	-0.47
	Mai	0.71322	9.1559	7.4246	-0.48
	Jun	0.70224	9.1182	7.4250	-0.47
	Jul	0.70045	9.1856	7.4332	-0.36
	Ago	0.69919	9.2378	7.4322	-0.38
	Set	0.69693	9.0682	7.4273	-0.44
	Out	0.69763	9.0105	7.4301	-0.41
	Nov	0.69278	8.9939	7.4370	-0.31
	Dez	0.70196	9.0228	7.4419	-0.25

	1 Pound sterling	2 Swedish krona	3 Danish krone	4 Danish krone (2)
	Euro reference exchange rates *			Deviation from euro central rate (1)

(1) A taxa central do euro para a coroa dinamarquesa, 7.46038 unidades de moeda nacional por euro, foi anunciada no dia 31 de Dezembro de 1998, tendo sido estabelecida entre o Banco Central Europeu e o Danmarks Nationalbank. / The euro central rate for the Danish Krone, 7.46038 units of national currency per euro, was announced on 31 December 1998, having been established by the European Central Bank and the Danmarks Nationalbank.
(2) Um sinal negativo significa que a moeda está apreciada em relação à taxa central. / A minus sign means that the currency is overvalued against the central rate.

* Série representada nos gráficos / Series represented in the graphs.

A.3.1 TAXAS DE JURO DIRECTORAS DO BCE — KEY ECB INTEREST RATES

Fonte / Source: Banco Central Europeu / European Central Bank

Níveis em percentagem por ano; variações em pontos percentuais / Levels in percentages per annum; changes in percentage points

Com efeitos a partir de[1]	Facilidade permanente de depósito		Facilidade permanente de cedência de liquidez		Com efeitos a partir de[1]	Operações principais de refinanciamento		
						Leilões de taxa fixa	Leilões de taxa variável	Variação
						Taxa fixa	Taxa mínima de proposta	
	Nível 1	Variação 2	Nível 3	Variação 4		Nível 5	Nível 6	7
99 Jan 1	2.00		4.50		99 Jan 1	3.00	-	
Jan 4 [2]	2.75	0.75	3.25	-1.25			-	
Jan 22	2.00	-0.75	4.50	1.25			-	
Abr 9	1.50	-0.50	3.50	-1.00	Abr 14	2.50	-	-0.50
Nov 5	2.00	0.50	4.00	0.50	Nov 10	3.00	-	0.50
00 Fev 4	2.25	0.25	4.25	0.25	00 Fev 9	3.25	-	0.25
Mar 17	2.50	0.25	4.50	0.25	Mar 22	3.50	-	0.25
Abr 28	2.75	0.25	4.75	0.25	Mai 4	3.75	-	0.25
Mai 4							-	
Jun 9	3.25	0.50	5.25	0.50	Jun 15	4.25	-	
Jun 28 [3]					Jun 28 [2]	-	4.25	
Set 1	3.50	0.25	5.50	0.25	Set 6	-	4.50	0.25
Out 6	3.75	0.25	5.75	0.25	Out 11	-	4.75	0.25
01 Mai 11	3.50	-0.25	5.50	-0.25	01 Mai 15	-	4.50	-0.25
Ago 31	3.25	-0.25	5.25	-0.25	Set 5	-	4.25	-0.25
Set 18	2.75	-0.50	4.75	0.50	Set 19	-	3.75	-0.50
Nov 9	2.25	-0.50	4.25	-0.50	Nov 14	-	3.25	-0.50
02 Dez 6	1.75	-0.50	3.75	-0.50	02 Dez 11	-	2.75	-0.50
03 Mar 7	1.50	-0.25	3.50	-0.25	03 Mar 12	-	2.50	-0.25
Jun 6	1.00	–-0.50	3.00	0.50	Jun 9	-	2.00	-0.50

Date with effect from [1]	1 Level	2 Change	3 Level	4 Change	Date with effect from [1]	5 Level	6 Level	7 Change
	Deposit facility		Marginal lending facility			Fixed rate	Minimum bid rate	
						Fixed rate tenders	Variable rate tenders	
						Main refinancing operations		

(1)O Conselho do BCE, no âmbito das decisões de política monetária, fixa simultaneamente as taxas de juro de facilidade permamente de depósito e de cedência de liquidez e a taxa mínima de proposta das operações principais de refinanciamento. Estas taxas têm efeito, salvo indicação em contrário, (i) no dia seguinte ao da reunião do Conselho do BCE para as facilidades permanentes e (ii) a partir da liquidação da primeira operação após aquela reunião para as operações principais de refinanciamento./In the context of monetary policy decisions, the Governing Council of the ECB sets, on a simultaneous basis, the interest rates on the marginal lending and deposit facilities and the minimum bid rate on the main refinancing operations. Unless otherwise stated, these interest rates have effect from : (i) the day following the meeting of the Governing Council in the case of standing facilities and (ii) the settlement date of the first operation following the above meeting in the case of main refinancing operations.

(2) Em 22 de Dezembro de 1998, o BCE anunciou que, como medida excepcional, entre 4 e 21 de Janeiro de 1999, seria aplicado um corredor estreito de 50 pontos base entre a taxa de juro da facilidade permanente de cedência de liquidez e a taxa de juro da facilidade permanente de depósito, com o objectivo de facilitar a transição para o novo sistema pelos participantes no mercado. / On 22 December 1998 the ECB announced that, as an exceptional measure between 4 and 21 January 1999, a narrow corridor of 50 basis points would be applied between the interest rates for the marginal lending facility and the deposit facility, aimed at facilitating the transition to the new regime by market participants.

(3) Em 8 de Junho de 2000, o BCE anunciou que, a partir da operação a ser liquidada em 28 de Junho de 2000, as operações principais de refinanciamento do Eurosistema seriam realizadas sob a forma de leilões de taxa variável. A taxa mínima de proposta refere-se à taxa de juro mínima à qual as contrapartes deverão colocar as suas propostas. / On 8 June 2000 the ECB announced that, starting from the operation to be settled on 28 June 2000, the main refinancing operations of the Eurosystem would be conducted as variable rate tenders. The minimum bid rate refers to the minimum interest rate at which counterparties may place their bids.

A.3.2 TAXAS DE JURO DE CURTO PRAZO E TAXAS DE RENDIBILIDADE DE LONGO PRAZO

SHORT-TERM INTEREST RATES AND LONG-TERM YIELDS

Fonte / Source: linha / row (1) - European Banking Federation; (2) - British Bankers' Association; (4-6) Reuters (obrigações do Tesouro consideradas de fecho / benchmark government bonds).

TAXAS DE JURO DE CURTO PRAZO (3 MESES)

SHORT-TERM INTEREST RATES (3 MONTHS)

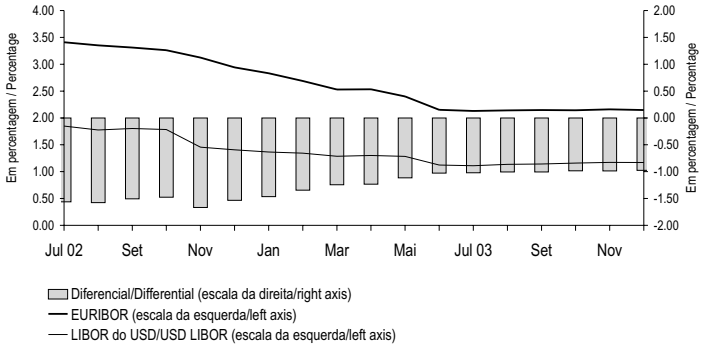

TAXAS DE RENDIBILIDADE DE LONGO PRAZO (10 ANOS) [a]

LONG-TERM YIELDS (10 YEARS) [a]

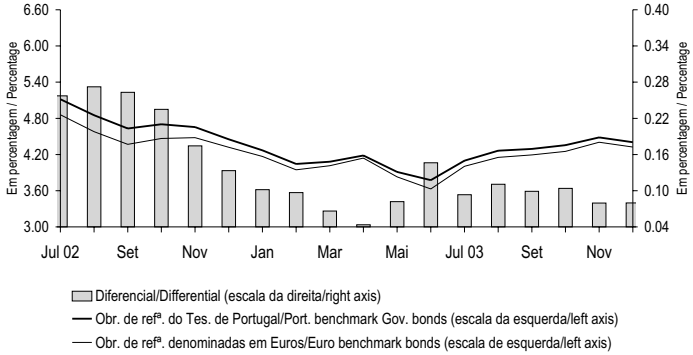

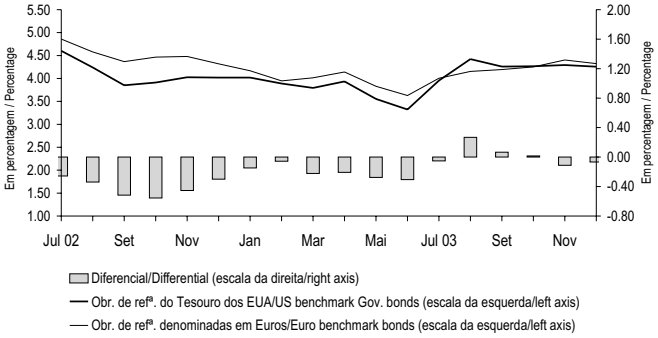

Valores médios / Average

		DEZ 02 1	JAN 03 2	FEV 03 3	MAR 03 4	ABR 03 5	MAI 03 6	JUN 03 7	JUL 03 8	AGO 03 9	SET 03 10	OUT 03 11	NOV 03 12	DEZ 03 13		
1	Euribor *	2.941	2.832	2.687	2.530	2.533	2.401	2.152	2.130	2.140	2.147	2.144	2.159	2.146	Euribor *	1
2	Libor do USD *	1.407	1.366	1.343	1.286	1.300	1.285	1.124	1.110	1.135	1.142	1.158	1.172	1.170	USD Libor *	2
3	Diferencial *	-1.534	-1.466	-1.344	-1.244	-1.233	-1.116	-1.028	-1.021	-1.006	-1.005	-0.985	-0.987	-0.976	Differential *	3
4	Taxas de rendibilidade de longo prazo para Portugal *	4.452	4.270	4.043	4.081	4.184	3.911	3.774	4.098	4.264	4.293	4.356	4.484	4.403	Portuguese long-term yields *	4
5	Taxas de rendibilidade de longo prazo para os EUA *	4.019	4.020	3.889	3.793	3.934	3.553	3.322	3.954	4.421	4.259	4.267	4.293	4.257	US long-term yields*	5
6	Taxas de rendibilidade de longo prazo do euro *	4.319	4.168	3.946	4.015	4.141	3.829	3.628	4.005	4.154	4.194	4.252	4.404	4.324	Euro long-term yields *	6
7	Diferencial entre as taxas de rendibilidade de longo prazo de Portugal e do euro *	0.133	0.102	0.097	0.066	0.044	0.082	0.146	0.093	0.111	0.099	0.104	0.080	0.080	Differencial between Portuguese and euro long-term yields *	7
8	Diferencial entre as taxas de rendibilidade de longo prazo dos EUA e do euro *	-0.300	-0.148	-0.057	-0.222	-0.207	-0.276	-0.306	-0.051	0.268	0.066	0.015	-0.111	-0.067	Differencial between US and euro long-term yields *	8

* Série representada no gráfico. / Series represented in the graph.

A.3.3 TAXAS DE JURO SOBRE NOVAS OPERAÇÕES DE EMPRÉSTIMOS[1] CONCEDIDOS POR INSTITUIÇÕES FINANCEIRAS MONETÁRIAS A RESIDENTES NA ÁREA DO EURO

Operações com sociedades não financeiras e particulares[2]

INTEREST RATES ON NEW LOANS[1] GRANTED BY MONETARY FINANCIAL INSTITUTIONS TO RESIDENTS IN THE EURO AREA

Transactions vis-à-vis non-financial corporations and private individuals[2]

Fonte / Source: Banco de Portugal

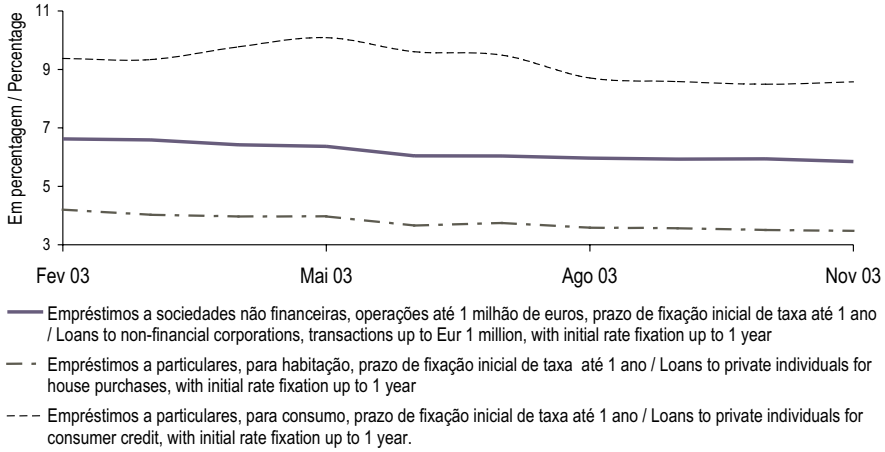

(1) Operações denominadas em euros e excluindo os descobertos bancários./ Transactions denominated in euros and excluding bank overdrafts.
(2) Séries no quadro B.7.1.1/ Series in the table B.7.1.1

A.3.4 TAXAS DE JURO SOBRE NOVAS OPERAÇÕES DE DEPÓSITOS COM PRAZO ACORDADO[1] DE RESIDENTES NA ÁREA DO EURO EM INSTITUIÇÕES FINANCEIRAS MONETÁRIAS

Operações com sociedades não financeiras e particulares[2]

INTEREST RATES ON NEW DEPOSITS WITH AGREED MATURITY PLACED BY RESIDENTS IN THE EURO AREA WITH MONETARY FINANCIAL INSTITUTIONS

Transactions vis-à-vis non-financial corporations and private individuals[2]

Fonte / Source: Banco de Portugal

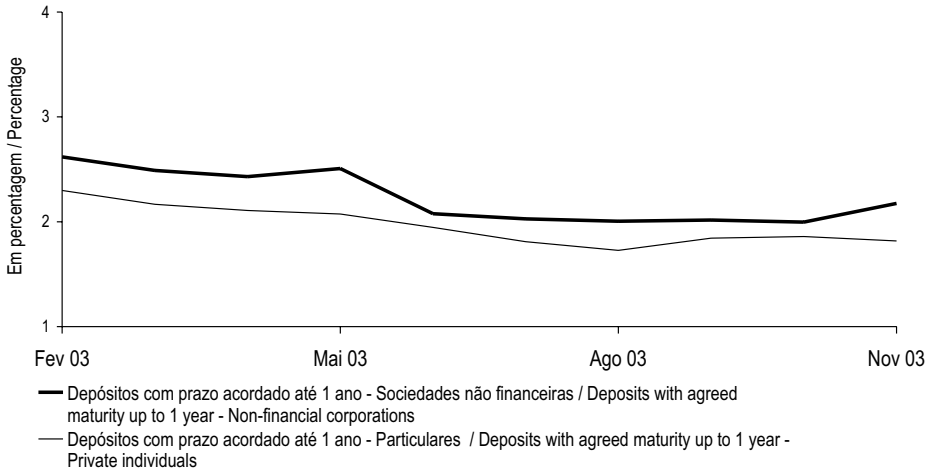

(1) Inclui depósitos a prazo e de poupança e equiparados a depósitos (excluindo acordos de recompra). / Includes time deposits, saving's deposits and deposit-like instruments (excluding repurchase agreements).
(2) Séries no quadro B.7.1.3. / Series in the table B.7.1.3

A.3.5 ÍNDICE DE COTAÇÕES DE ACÇÕES

PSI Geral - Base: 05/01/88=1000

Fonte / Source: Euronext Lisboa

SHARE PRICE INDEX

PSI General - Basis: 05/01/88=1000

	PSI Geral					
	Índice Fim de período 1	NOV 03	Índice* 2	DEZ 03	Índice* 3
97 Dez	1 922.72	03	1 771.61	01	1 858.48
98 Dez	2 427.33	04	1 781.11	02	1 860.45
99 Dez	2 732.36	05	1 781.47	03	1 860.01
00 Dez	2 507.90	06	1 775.57	04	1 854.84
01 Dez	2 030.50	07	1 791.24	05	1 843.40
		10	1 798.38	08	1 842.90
02 Dez	1 611.15	11	1 800.75	09	1 843.42
03 Jan	1 577.64	12	1 814.28	10	1 845.67
Fev	1 490.47	13	1 823.11	11	1 849.82
Mar	1 492.03	14	1 828.87	12	1 848.45
Abr	1 564.00	17	1 808.07	15	1 852.14
Mai	1 610.65	18	1 807.36	16	1 858.03
Jun	1 650.54	19	1 821.48	17	1 858.83
Jul	1 628.40	20	1 815.10	18	1 862.69
Ago	1 684.92	21	1 816.39	19	1 859.36
Set	1 714.61	24	1 824.86	22	1 866.81
Out	1 765.96	25	1 826.61	23	1 875.30
Nov	1 846.97	26	1 831.32	24	1 877.72
Dez	1 891.44	27	1 839.88	25	.
		28	1 846.97	26	.
				29	1 882.73
				30	1 886.87
				31	1 891.44

	1 Index End-of-period	NOV 03	2 Index*	DEC 03	3 Index*
	PSI General				

* Série representada no gráfico. / Series represented in the graph.

A.3.6 SÍNTESE MONETÁRIA
Saldos em fim de mês

MONETARY SURVEY
End-of-month figures

Fonte / Source: Banco de Portugal

10^6 euros

		SET 03	OUT 03	NOV 03		
1	Activos líquidos sobre o exterior[1]	-33 641	-31 348	-31 246	Net foreign assets[1]	1
2	Banco de Portugal	14 415	12 570	11 791	Banco de Portugal	2
3	Outras instituições financeiras monetárias	-48 056	-43 918	-43 037	Other monetary financial institutions	3
	Dos quais:				Of which:	
4	Denominados em euros	-41 298	-35 474	-36 643	Denominated in euros	4
5	Crédito às administrações públicas	7 497	7 543	8 119	Credit to general government	5
6	Crédito interno (excepto às administrações públicas)	195 300	195 125	194 316	Domestic credit (except general government)	6
7	Particulares (incluindo emigrantes)	87 058	87 048	85 445	Private individuals (including emigrants)	7
8	Sociedades não financeiras	88 021	87 484	88 510	Non-financial corporations	8
9	Instituições financeiras não monetárias	20 221	20 593	20 361	Non-monetary financial institutions	9
10	Emissão monetária deduzida de numerário na posse de IFM[2]	7 688	7 782	7 796	Notes and coins issued excluding those held by MFI[2]	10
11	Depósitos e equiparados total	119 669	120 160	119 799	Deposits and deposit-like instruments total	11
12	Administrações públicas	5 177	6 219	4 719	General government	12
13	Particulares (incluindo emigrantes)	85 392	84 444	85 769	Private individuals (including emigrants)	13
14	Sociedades não financeiras	19 557	19 882	20 765	Non-financial corporations	14
15	Instituições financeiras não monetárias	9 544	9 615	8 546	Non-monetary financial institutions	15
16	Títulos excepto capital	21 977	22 582	22 721	Securities other than capital	16
17	Unidades de participação de fundos do mercado monetário	851	894	1 019	Money market funds shares/units	17
18	Capital e reservas[3]	32 547	32 573	32 762	Capital and reserves[3]	18
19	Diversos líquidos	-13 577	-12 671	-12 907	Other net liabilities	19
	Por memória:				*Memo items*:	
20	Passivos até 2 anos face ao sector não monetário excepto administração central	122 734	122 654	124 087	Liabilities up to 2 years vis-à-vis non-monetary sector except central government	20

(1) Exclui passivos sob a forma de títulos./ Excludes liabilities for securities issued.
(2) Emissão monetária (sobre o conceito, ver notas no fim da publicação) deduzida de notas e moedas denominadas em euros na posse de outras IFM residentes./ Notes and coins (for more information on this concept, see notes at the end of this publication) denominated in euros excluding those held by other resident MFI.
(3) A noção de capital e reservas para fins estatísticos inclui provisões para créditos de cobrança duvidosa e proveitos por natureza, liquídos de custos por natureza./ The capital and reserves definition for statistical purposes includes provisions for non-performing loans and, operating incomes, net from operating costs.

A.3.7 CONTRAPARTIDA DA VARIAÇÃO DOS PASSIVOS ATÉ 2 ANOS FACE AO SECTOR NÃO MONETÁRIO EXCEPTO ADMINISTRAÇÃO CENTRAL (AC)[1][2]
Variações de saldos em fim de mês

COUNTERPARTS TO CHANGES IN LIABILITIES UP TO 2 YEARS VIS-À-VIS NON-MONETARY SECTOR EXCEPT CENTRAL GOVERNMENT (CG)[1][2]
Changes in end-of-month figures

Fonte / Source: Banco de Portugal

10^6 euros

		Variação dos passivos até 2 anos face ao sector não monetário (excepto AC)	Contrapartida interna				Contrapartida externa				
			Crédito às administrações públicas[3]	Crédito ao sector não monetário (excepto administrações públicas)	Outras	Total	Banco de Portugal	Outras instituições financeiras monetárias	Total		
		1=5+8	2	3	4	5=2+3+4	6	7	8=6+7		
	Variações de 12 meses									12 month changes	
1	Dez 02	-146	-2 641	12 580	-2 070	7 869	-144	-7 872	-8 016	Dec 02	1
2	%	-0.1	-2.1	10.2	-1.7	6.4	-0.1	-6.4	-6.5	%	2
3	Set 03	3 642	1 222	8 429	51	9 701	1 554	-7 613	-6 059	Sep 03	3
4	%	3.0	1.0	7.0	0.0	8.1	1.3	-6.3	-5.0	%	4
5	Out 03	4 296	-441	7 740	-1 771	5 528	-2 672	1 441	-1 231	Oct 03	5
6	%	3.6	-0.4	6.5	-1.5	4.6	-2.2	1.2	-1.0	%	6
7	Nov 03	5 641	1 700	5 987	-1 009	6 679	-2 142	1 105	-1 037	Nov 03	7
8	%	4.7	1.4	5.0	-0.8	5.6	-1.8	0.9	-0.9	%	8
	Variações mensais									1 month changes	
9	Set 03	1 038	-105	-206	2 054	1 743	2 071	-2 776	-705	Sep 03	9
10	02	155	-120	1 656	317	1 853	-1 137	-562	-1 699	02	10
11	Out 03	-86	-942	-77	-1 426	-2 445	-1 835	4 194	2 359	Oct 03	11
12	02	-740	720	612	396	1 729	2 391	-4 860	-2 469	02	12
13	Nov 03	1 501	1 829	-539	231	1 521	-765	745	-20	Nov 03	13
14	02	156	-312	1 213	-531	370	-1 296	1 081	-214	02	14
	Variação acumulada desde o início do ano									Cumulative changes since the beginning of the year	
15	Nov 03	2 924	3 497	4 975	-2 390	6 082	-3 263	104	-3 158	Nov 03	15
16	02	-2 864	-844	11 567	-3 450	7 273	-1 264	-8 873	-10 137	02	16

	1=5+8	2	3	4	5=2+3+4	6	7	8=6+7	
	Changes in liabilities up to 2 years vis-à-vis non-monetary sector (exc.CG)	Credit to the general government (GG)[3]	Credit to the non-monetary sector (exc.GG)	Other	Total	Banco de Portugal	Other monetary financial institutions	Total	
		Domestic counterpart				External counterpart			

(1) As percentagens correspondem a contrapartidas em percentagem dos passivos até 2 anos face ao sector não monetário (excepto administração central) no início do período. / The percentages are counterparts in percentage of liabilities up to 2 years vis-à-vis non-monetary sector (except central government) in the beginning of the period.
(2) Circulação monetária é igual à emissão monetária (sobre o conceito, ver notas no fim da publicação) deduzida de notas e moedas na posse de outras IFM. / Currency is equal to notes and coins (for information on this concept, see notes at the end of this publication) excluding those held by other MFI.
(3) Líquido dos passivos face à administração central. / Net of liabilities vis-à-vis central government.

A.3.8 AGREGADOS MONETÁRIOS DA ÁREA DO EURO E CONTRIBUIÇÃO NACIONAL[(a)]

MONETARY AGGREGATES OF THE EURO AREA AND NATIONAL CONTRIBUTION[(a)]

Taxas de variação anual com base no índice

Annual change rates on the basis of the index

Fonte / Source: Banco Central Europeu / European Central Bank

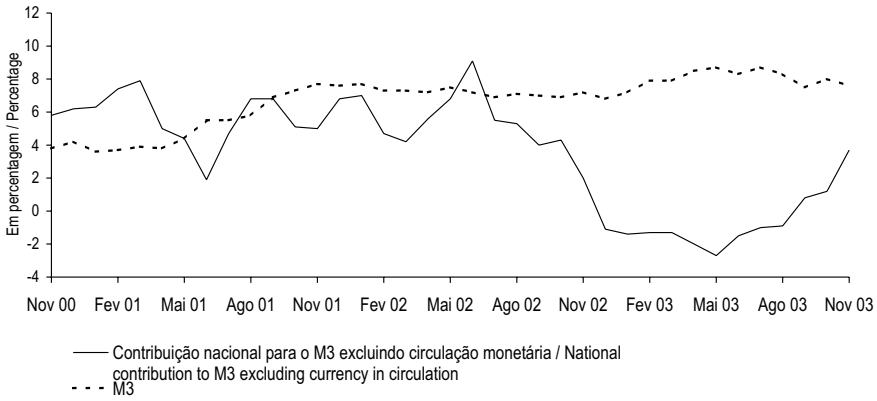

		Peso relativo da contrib. nac./ Relative weight of nat. contrib. Nov 03	NOV 02	DEZ 02	JAN 03	FEV 03	MAR 03	ABR 03	MAI 03	JUN 03	JUL 03	AGO 03	SET 03	OUT 03	NOV 03		
		1	2	3	4	5	6	7	8	9	10	11	12	13	14		
	Agregados monetários da área do euro															Euro area monetary aggregates	
1	M1		9.4	9.6	8.9	9.9	11.4	10.7	11.8	11.2	11.5	12.2	11.1	11.8	11.2	M1	1
2	M2		7.0	6.5	6.5	7.3	7.8	7.9	8.7	8.3	8.6	8.7	8.1	8.1	7.8	M2	2
3	M3*		7.2	6.8	7.2	7.9	7.9	8.5	8.7	8.3	8.7	8.3	7.5	8.0	7.6	M3*	3
	Contribuição nacional															National contributions	
4	M1 excluindo circulação monetária	2.1	0.2	-1.4	-3.9	-1.2	6.2	3.1	3.2	3.0	1.5	2.2	4.9	5.2	8.0	M1 excl. currency in circulation	4
5	M2 excluindo circulação monetária	2.6	2.5	-1.0	-1.3	-1.1	-1.1	-1.8	-2.8	-1.7	-1.1	-1.0	0.7	1.1	3.4	M2 excl. currency in circulation	5
6	M3 excluindo circulação monetária*	2.2	2.0	-1.1	-1.4	-1.3	-1.3	-2.0	-2.7	-1.5	-1.0	-0.9	0.8	1.2	3.7	M3 excl. currency in circulation*	6

* Série representada no gráfico. / Series represented in the graph.

A.3.9 AGREGADOS DE CRÉDITO INTERNO

Taxas de variação

Fonte / Source: Banco de Portugal

DOMESTIC CREDIT AGGREGATES

Rates of change

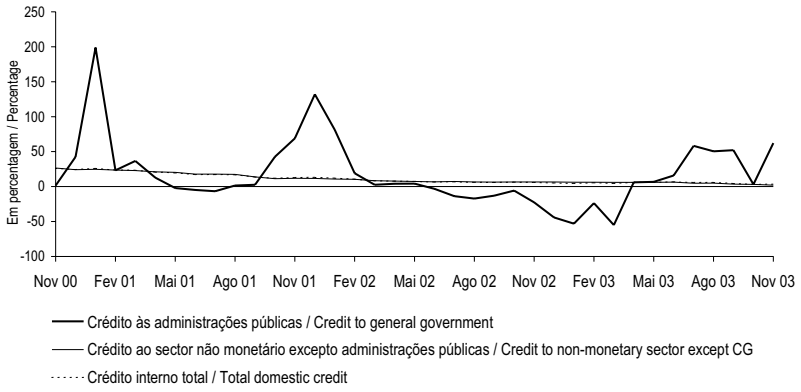

		NOV 02 1	DEZ 02 2	JAN 03 3	FEV 03 4	MAR 03 5	ABR 03 6	MAI 03 7	JUN 03 8	JUL 03 9	AGO 03 10	SET 03 11	OUT 03 12	NOV 03 13			
1 Crédito às administrações públicas(1)	M(1,12)*	-22.6	-44.2	-53.0	-23.7	-55.1	6.0	6.7	15.8	58.3	50.5	52.1	3.0	62.1	M(1,12)*	Credit to general	1
2	M(13,12)	9.7	1.7	-8.1	-13.8	-19.2	-18.9	-18.6	-17.8	-14.4	-10.5	-6.3	-5.1	-0.6	M(13,12)	government(1)	2
3 Crédito líquido à administração	M(1,12)	-85.2	n.a.	n.a.	n.a.	n.a.	-9.1	-2.7	33.1	1 250.4	2 090.1	n.a.	-23.9	690.1	M(1,12)	Net credit to central government	3
4 central	M(13,12)	-18.0	n.a.	n.a.	n.a.	n.a.	-85.3	-86.1	-86.0	-80.0	-70.5	n.a.	-54.5	-38.4	M(13,12)		4
5 Crédito às administrações públicas	M(1,12)	22.0	14.5	14.8	15.7	15.3	14.1	10.9	10.4	8.8	9.1	8.1	8.1	7.9	M(1,12)	Credit to general government	5
6 excepto administração central	M(13,12)	23.6	23.0	21.9	21.1	20.4	19.7	18.8	17.6	16.3	15.2	14.0	13.0	12.1	M(13,12)	except central government	6
7 Crédito ao sector não monetário	M(1,12)*	6.6	6.5	6.2	6.3	6.1	6.0	6.0	6.3	4.8	5.0	3.6	3.2	2.1	M(1,12)*	Credit to non-monetary sector	7
8 excepto administrações públicas	M(13,12)	8.3	7.9	7.5	7.1	6.8	6.6	6.5	6.4	6.2	6.1	5.8	5.6	5.2	M(13,12)	except general government	8
9 Crédito a instituições financeiras	M(1,12)	-0.1	-8.3	-6.0	-5.9	-3.0	-4.1	-2.5	-4.1	-6.2	-6.2	-12.9	-10.8	-13.5	M(1,12)	Credit to non-monetary financial	9
10 não monetárias	M(13,12)	-0.7	-1.5	-2.6	-3.4	-4.1	-4.3	-4.1	-3.8	-4.0	-4.2	-5.0	-5.6	-6.5	M(13,12)	institutions	10
11 Crédito a sociedades não	M(1,12)	5.0	7.8	6.0	7.2	6.7	7.0	6.8	7.2	5.6	6.4	6.4	5.7	6.5	M(1,12)	Credit to non-financial	11
12 financeiras	M(13,12)	8.5	8.1	7.6	7.2	6.9	6.7	6.6	6.5	6.4	6.3	6.3	6.4	6.5	M(13,12)	corporations	12
13 Crédito a particulares(2)	M(1,12)	10.3	9.6	10.2	9.0	8.0	7.8	7.5	8.4	7.1	6.8	5.4	4.5	2.2	M(1,12)	Credit to private individuals(2)	13
14	M(13,12)	10.8	10.6	10.6	10.5	10.2	9.9	9.7	9.4	9.2	8.9	8.5	8.0	7.4	M(13,12)		14
15 Crédito interno total	M(1,12)*	5.8	5.2	4.5	5.5	4.5	6.0	6.0	6.5	5.8	5.9	4.5	3.2	3.3	M(1,12)*	Total domestic credit	15
16	M(13,12)	8.3	7.7	7.1	6.6	6.1	6.0	5.8	5.8	5.7	5.7	5.5	5.3	5.1	M(13,12)		16

(1) Líquido dos passivos face à administração central. / Net of liabilites vis-à-vis central government.
(2) Inclui crédito a emigrantes. / Includes credit to emigrants.
n.a. Taxa não publicada uma vez que compara posições de sinal contrário./ Non publishable rate since it is comparing a positive value with a negative one.
* Série representada no gráfico. / Series represented in the graph.
.

A.3.10 CRÉDITO INTERNO A SOCIEDADES NÃO FINANCEIRAS POR RAMO DE ACTIVIDADE[1]

Taxas de variação homóloga (M(1,12)) calculadas com base em saldos em fim de mês

Fonte / Source: Banco de Portugal

DOMESTIC CREDIT TO NON-FINANCIAL CORPORATIONS BY BRANCH OF ACTIVITY[1]

Year-on-year rate of change (M(1,12)) computed from end-of-month figures

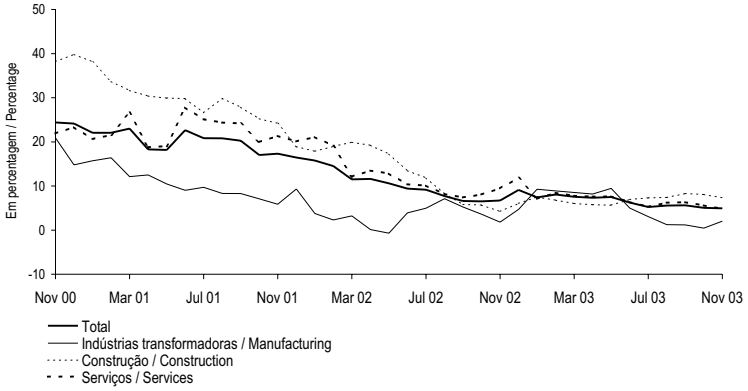

	Peso no total/ Weight on the total Nov 03	NOV 02	DEZ 02	JAN 03	FEV 03	MAR 03	ABR 03	MAI 03	JUN 03	JUL 03	AGO 03	SET 03	OUT 03	NOV 03		
	1	2	3	4	5	6	7	8	9	10	11	12	13	14		
1 Total *	100.0	6.7	9.1	7.4	8.1	7.6	7.3	7.5	6.3	5.2	5.6	5.6	5.0	4.9	Total *	1
2 Agricultura, produção animal, caça, silvicultura e pesca	1.2	8.0	2.9	20.5	15.7	14.2	13.5	14.8	14.6	11.5	11.1	9.8	8.2	8.2	Agriculture, hunting, forestry, and fishing	2
3 Indústrias extractivas	0.6	5.8	4.6	35.9	30.3	28.9	26.4	32.2	32.7	18.1	17.6	17.3	16.9	14.7	Mining and quarrying	3
4 Indústrias transformadoras *	16.3	1.8	4.7	9.3	8.9	8.5	8.2	9.5	5.0	3.1	1.2	1.2	0.5	2.0	Manufacturing *	4
5 Produção e distribuição de electricidade, gás e água	2.0	-6.7	-0.2	-9.8	-6.0	-0.9	-0.1	-4.8	-4.3	-4.2	-0.1	-7.1	-5.5	6.4	Production and distribution of electricity, gas and water	5
6 Construção *	19.1	4.2	6.0	7.5	6.8	6.0	5.7	5.6	7.0	7.3	7.4	8.3	8.1	7.3	Construction *	6
7 Serviços *	60.9	9.4	11.9	7.1	8.5	7.8	7.6	7.6	6.4	5.3	6.2	6.3	5.6	4.8	Services *	7

(1) Crédito não titulado. / Credit excluding securities.
* Série representada no gráfico. / Series represented in the graph.

A.3.11 CRÉDITO INTERNO A PARTICULARES POR FINALIDADE[1]

Taxas de variação homóloga (M(1,12)) calculadas com base em saldos em fim de mês

Fonte / Source: Banco de Portugal.

DOMESTIC CREDIT TO PRIVATE INDIVIDUALS BY PURPOSE[1]

Year-on-year growth rates (M(1,12)) computed from end-of-month figures

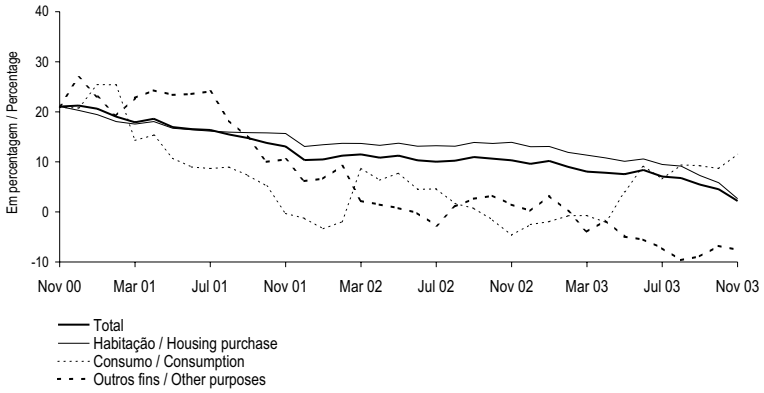

	Peso no total/ Weight on the total Nov 03	NOV 02	DEZ 02	JAN 03	FEV 03	MAR 03	ABR 03	MAI 03	JUN 03	JUL 03	AGO 03	SET 03	OUT 03	NOV 03		
	1	2	3	4	5	6	7	8	9	10	11	12	13	14		
1 Total	100.0	10.3	9.6	10.2	9.0	8.0	7.8	7.5	8.4	7.1	6.8	5.4	4.5	2.2	Total	1
2 Habitação	79.1	13.9	13.0	13.1	11.9	11.3	10.8	10.1	10.6	9.5	9.2	7.3	5.8	2.7	Housing	2
3 Consumo	9.8	-4.6	-2.5	-1.9	-0.8	-0.7	-2.1	4.0	9.2	6.6	9.4	9.2	8.7	11.6	Consumption	3
4 Outros fins	11.1	1.5	0.2	3.2	0.1	-3.9	-1.7	-4.9	-5.5	-7.2	-9.6	-8.9	-6.8	-7.6	Other purposes	4

(1) Inclui apenas crédito não titulado concedido por outras instituições financeiras monetárias. Inclui crédito a emigrantes. / Only includes credit, except securities, of other monetary financial institutions. Includes credit to emigrants.

A.3.12 BALANÇO AGREGADO DO SISTEMA BANCÁRIO - ACTIVIDADE CONSOLIDADA [1]
Saldos em fim de período

AGGREGATED BALANCE SHEET OF THE BANKING SYSTEM - CONSOLIDATED ACTIVITY [1]
End-of-period figures

Fonte / Source: Banco de Portugal

10^6 euros

		DEZ 99	DEZ 00	DEZ 01	SET 02	DEZ 02	MAR 03	JUN 03	SET 03		
		1	2	3	4	5	6	7	8		
	ACTIVO									ASSETS	
1	Caixa e activos face a bancos centrais	10 860	9 670	10 114	7 476	8 783	7 879	8 419	9 996	Cash and assets in central banks	1
2	dos quais: caixa e activos face ao Banco de Portugal	10 058	8 620	9 039	6 690	7 877	7 110	7 705	9 066	of which: cash and assets in the Banco de Portugal	2
3	Aplicações em outras instituições de crédito	33 550	36 081	44 024	46 746	41 058	40 215	43 812	48 776	Credits to other credit institutions	3
4	País	.	10 953	12 773	10 661	9 575	8 153	7 838	8 527	In the country	4
5	Estrangeiro	.	25 128	31 250	36 085	31 483	32 062	35 974	40 249	Abroad	5
6	Crédito sobre clientes (líquido de provisões [2])	134 048	161 864	183 216	193 464	195 312	198 236	201 059	200 977	Credit to customers (net of provisions [2])	6
7	Títulos e imobilizações financeiras (líquidos de provisões)	32 309	37 258	36 416	31 642	32 551	34 514	34 180	35 025	Securities and financial fixed assets (net of provisions)	7
8	Imobilizado não financeiro e outros activos	18 159	15 592	17 472	18 685	17 820	19 857	19 801	19 075	Non-financial fixed assets and other assets	8
9	Total do activo	228 925	260 465	291 241	298 012	295 524	300 702	307 270	313 849	Total assets	9
	PASSIVO E CAPITAIS PRÓPRIOS									LIABILITIES AND EQUITY CAPITAL	
10	Recursos de bancos centrais	3 158	3 462	2 766	2 081	1 284	2 288	2 845	2 684	Resources from central banks	10
11	dos quais: do Banco de Portugal	2 658	3 300	2 258	1 852	1 031	1 928	2 546	2 286	of which: of the Banco de Portugal	11
12	Recursos de outras instituições de crédito	45 569	52 194	57 532	56 336	54 864	55 383	56 593	58 325	Resources from other credit institutions	12
13	País	.	10 024	11 099	9 187	7 767	7 855	6 607	7 395	In the country	13
14	Estrangeiro	.	42 171	46 432	47 149	47 098	47 528	49 986	50 930	Abroad	14
15	Recursos de clientes	128 815	140 427	150 927	153 849	153 306	153 268	153 875	156 430	Resources from customers	15
16	Responsabilidades representadas por títulos	18 245	28 978	40 923	46 542	46 632	49 243	51 926	54 731	Liabilities represented by securities	16
17	Passivos subordinados	6 303	7 174	9 858	9 988	10 503	10 551	10 487	10 408	Subordinated debt	17
18	Provisões diversas [3]	2 292	3 152	3 388	3 371	3 539	3 535	3 559	3 302	Other provisions [3]	18
19	Outros passivos	10 286	9 791	9 594	9 704	9 089	9 893	10 875	9 942	Other liabilities	19
20	Capitais próprios	14 258	15 287	16 253	16 142	16 305	16 541	17 111	18 027	Equity capital	20
21	Total do passivo e capitais próprios	228 925	260 465	291 241	298 012	295 524	300 702	307 270	313 849	Total liabilities and equity capital	21
	Por memória:									Memo items:	
22	Caixa e activos(líquidos) face ao Banco de Portugal (2-11)	7 400	5 320	6 781	4 839	6 846	5 182	5 159	6 779	Cash and assets (net) in the Banco de Portugal (2-11)	22
23	Aplicações em outras instit. de crédito líquidas de recursos (3-12)	-12 019	-16 114	-13 508	-9 590	-13 806	-15 167	-12 781	-9 549	Credits to other credit institutions net of resources (3-12)	23
24	País (4-13)	.	929	1 674	1 474	1 808	298	1 231	1 132	In the country (4-13)	24
25	Estrangeiro (5-14)	.	-17 043	-15 182	-11 063	-15 615	-15 466	-14 012	-10 681	Abroad (5-14)	25

(1) Sobre metodologias e conceitos ver Suplemento 1/01 ao Boletim Estatístico de Agosto 2001 e notas no fim da publicação. / For information on methodologies and concepts please see Supplement to the Statistical Bulletin 1/01 of August 2001 and see notes at the end of this publication.
(2) Provisões específicas para crédito vencido, de cobrança duvidosa e de risco país. / Specific provisions for overdue loans, doubtful loans and country risk.
(3) Inclui nomeadamente provisões para "riscos gerais de crédito" e para "riscos bancários gerais". / Includes mainly general provisions for "credit risks" and for "general banking risks".

A.3.13 BALANÇO AGREGADO DO SISTEMA BANCÁRIO - ACTIVIDADE CONSOLIDADA [1]

Excluindo instituições com sede e/ou actividade predominante no off-shore da Madeira

Saldos em fim de período

AGGREGATED BALANCE SHEET OF THE BANKING SYSTEM - CONSOLIDATED ACTIVITY [1]

Excluding institutions with head office and/or carrying on their activities mainly in Madeira *off-shore*

End-of-period figures

Fonte / Source: Banco de Portugal

10^6 euros

	DEZ 99	DEZ 00	DEZ 01	SET 02	DEZ 02	MAR 03	JUN 03	SET 03		
	1	2	3	4	5	6	7	8		
ACTIVO									ASSETS	
1 Caixa e activos face a bancos centrais	10 829	9 642	10 063	7 402	8 762	7 855	8 409	9 951	Cash and assets in central banks	1
2 dos quais: caixa e activos face ao Banco de Portugal	10 026	8 592	8 987	6 617	7 857	7 086	7 695	9 021	of which: cash and assets in the Banco de Portugal	2
3 Aplicações em outras instituições de crédito	27 254	28 596	33 887	34 288	30 293	29 129	33 641	37 693	Credits to other credit institutions	3
4 País	.	10 952	12 768	10 659	9 570	8 153	7 834	8 528	In the country	4
5 Estrangeiro	.	17 644	21 119	23 628	20 723	20 976	25 807	29 165	Abroad	5
6 Crédito sobre clientes (líquido de provisões [2])	131 213	160 235	181 468	192 317	194 219	197 198	200 050	200 001	Credit to customers (net of provisions [2])	6
7 Títulos e imobilizações financeiras (líquidos de provisões)	31 843	36 984	35 950	31 229	32 148	34 089	33 536	34 371	Securities and financial fixed assets (net of provisions)	7
8 Imobilizado não financeiro e outros activos	17 880	15 262	17 096	18 307	17 574	19 631	19 418	18 859	Non-financial fixed assets and other assets	8
9 Total do activo	219 019	250 719	278 464	283 543	282 996	287 903	295 054	300 876	Total assets	9
PASSIVO E CAPITAIS PRÓPRIOS									LIABILITIES AND EQUITY CAPITAL	
10 Recursos de bancos centrais	3 158	3 462	2 766	2 081	1 284	2 288	2 845	2 684	Resources from central banks	10
11 dos quais: do Banco de Portugal	2 658	3 300	2 258	1 852	1 031	1 928	2 546	2 286	of which: of the Banco de Portugal	11
12 Recursos de outras instituições de crédito	44 920	51 834	57 017	55 908	54 503	55 037	56 280	57 804	Resources from other credit institutions	12
13 País	.	10 024	11 099	9 186	7 767	7 855	6 607	7 363	In the country	13
14 Estrangeiro	.	41 810	45 918	46 722	46 736	47 183	49 673	50 440	Abroad	14
15 Recursos de clientes	127 606	140 205	150 033	151 251	152 136	151 723	152 193	154 570	Resources from customers	15
16 Responsabilidades representadas por títulos	13 225	23 106	32 973	38 260	38 686	41 317	44 928	47 325	Liabilities represented by securities	16
17 Passivos subordinados	4 521	5 392	8 076	8 206	8 721	8 769	8 705	8 626	Subordinated debt	17
18 Provisões diversas[3]	2 263	3 119	3 354	3 342	3 510	3 506	3 528	3 270	Other provisions [3]	18
19 Outros passivos	9 487	9 015	8 810	8 700	8 326	9 144	10 176	9 296	Other liabilities	19
20 Capitais próprios	13 840	14 587	15 436	15 797	15 830	16 118	16 399	17 301	Equity capital	20
21 Total do passivo e capitais próprios	219 019	250 719	278 464	283 543	282 996	287 903	295 054	300 876	Total liabilities and equity capital	21
Por memória:									Memo items:	
22 Caixa e activos(líquidos) face ao Banco de Portugal (2-11)	7 369	5 293	6 729	4 765	6 826	5 158	5 149	6 734	Cash and assets (net) in the Banco de Portugal (2-11)	22
23 Aplicações em outras instit. de crédito líquidas de recursos (3-12)	-17 666	-23 237	-23 130	-21 620	-24 210	-25 908	-22 639	-20 110	Credits to other credit institutions net of resources (3-12)	23
24 País (4-13)	.	928	1 669	1 474	1 804	298	1 227	1 165	In the country (4-13)	24
25 Estrangeiro (5-14)	.	-24 165	-24 799	-23 094	-26 014	-26 206	-23 866	-21 275	Abroad (5-14)	25
26 Crédito vencido sobre clientes (parte de 6)	.	3 553	3 903	4 397	4 462	5 036	5 161	5 394	Credit overdue to custumers (part of 6)	26
27 Provisões para crédito vencido e de cobrança duvidosa (parte de 6)	.	2 406	2 609	2 859	2 802	3 122	3 308	3 655	Provisions for overdue and doubful loans(part of 6)	27

(1) Sobre metodologias e conceitos ver Suplemento 1/01 ao Boletim Estatístico de Agosto 2001 e notas no fim da publicação. / For information on methodologies and concepts please see Supplement to the Statistical Bulletin 1/01 of August 2001 and see notes at the end of this publication.
(2) Provisões específicas para crédito vencido, de cobrança duvidosa e de risco país. / Specific provisions for overdue loans, doubtful loans and country risk.
(3) Inclui nomeadamente provisões para "riscos gerais de crédito" e para "riscos bancários gerais". / Includes mainly general provisions for "credit risks" and for "general banking risks".

A.3.14 DEMONSTRAÇÃO DE RESULTADOS AGREGADA DO SISTEMA BANCÁRIO - ACTIVIDADE CONSOLIDADA[1]

Excluindo instituições com sede e/ou actividade predominante no *off-shore* da Madeira

Saldos em fim de período

PROFIT AND LOSS ACCOUNT OF THE BANKING SYSTEM - CONSOLIDATED ACTIVITY [1]

Excluding institutions with head office and/or carrying on their activities mainly in Madeira off-shore

End-of-period figures

Fonte / Source: Banco de Portugal

10^6euros

	DEZ 99	DEZ 00	DEZ 01	SET 02	DEZ 02	MAR 03	JUN 03	SET 03		
	1	2	3	4	5	6	7	8		
1 Juros e proveitos equiparados	12 629	14 633	17 181	11 162	15 026	3 627	7 451	10 948	Interest income	1
2 Juros e custos equiparados	7 622	9 401	11 246	6 729	9 077	2 130	4 495	6 518	Interest expenses	2
3 Margem financeira	5 007	5 231	5 935	4 433	5 949	1 497	2 956	4 431	Financial margin	3
4 Rendimentos de títulos	113	166	213	176	191	35	126	165	Income from securities	4
5 Comissões líquidas	1 548	1 662	1 670	1 291	1 758	457	955	1 489	Net commissions	5
6 Resultado de operações financeiras	549	625	417	283	437	128	259	397	Income from financial operations	6
7 Resultados em empresas associadas e filiais excluídas da consolidação (líquidos)[a]	62	228	147	131	112	57	182	279	Income from affiliated companies and branches excluded from consolidation (net)[a]	7
8 Outros proveitos de exploração (líquidos)	442	408	641	529	707	200	370	573	Other operational profits (net)	8
9 Outros resultados correntes	2 714	3 090	3 089	2 410	3 206	877	1 891	2 903	Other current income	9
10 Produto bancário	7 721	8 321	9 024	6 843	9 154	2 373	4 847	7 334	Banking margin	10
11 Custos com o pessoal	2 608	2 626	2 722	2 085	2 812	720	1 464	2 197	Staff costs	11
12 Fornecimetos e serviços de terceiros	1 626	1 625	1 849	1 402	1 929	464	967	1 483	Other administrative costs	12
13 Custos administrativos	4 234	4 251	4 571	3 487	4 740	1 185	2 432	3 680	Administrative expenses	13
14 Resultado bruto global	3 487	4 070	4 453	3 356	4 414	1 189	2 415	3 654	Overall gross income	14
15 Resultados extraordinários	813	643	30	110	163	-30	37	33	Extraordinary gains	15
16 Amortizações do exercício	640	590	625	483	667	165	326	482	Depreciations for the year	16
17 Provisões líquidas	1 356	1 501	1 191	1 089	1 713	330	779	1 250	Net provisions	17
18 Resultados antes de impostos e de minoritários	2 303	2 623	2 666	1 894	2 197	664	1 347	1 955	Income before taxes minority interests	18
19 Impostos sobre lucros do exercício	418	457	427	326	369	97	209	302	Taxes on profit for the year	19
20 Resultados antes de minoritários[b]	1 885	2 166	2 240	1 568	1 828	567	1 138	1 653	Income before minority interests[b]	20
21 Interesses minoritários (líquidos)	454	494	410	259	340	103	183	260	Minority interests (net)	21
22 Resultados do exercício	1 431	1 672	1 829	1 309	1 488	464	955	1 393	Profit / loss for the year	22

(1) Sobre metodologias e conceitos ver notas no fim da publicação. / For information on methodologies and concepts see notes at the end of this publication.

A.4.1 BALANÇA DE PAGAMENTOS
Principais componentes - Valores líquidos anuais

BALANCE OF PAYMENTS
Main items - Annual net figures

Fonte / Source: Banco de Portugal

10^6 euros

		1997	1998	1999	2000	2001	2002		
		1	2	3	4	5	6		
1	Balança corrente	-5 314.3	-6 979.0	-9 148.5	-12 001.4	-11 635.2	-9 261.5	Current account	1
2	Mercadorias[1]	-8 623.9	-10 909.4	-12 902.1	-15 017.0	-14 866.5	-12 579.2	Goods[1]	2
3	Serviços	1 279.6	1 725.7	1 772.6	2 085.8	2 804.3	3 162.5	Services	3
4	Rendimentos	-1 285.0	-1 465.8	-1 668.4	-2 743.5	-3 345.6	-3 327.8	Income	4
5	Transferências correntes	3 315.0	3 670.5	3 649.4	3 673.3	3 772.7	3 483.0	Current transfers	5
6	Balança de capital	2 445.9	2 248.2	2 323.8	1 669.8	1 196.6	1 978.7	Capital account	6
7	Balança financeira[a]	4 041.8	4 915.4	8 389.2	10 870.3	10 542.0	8 690.3	Financial account[a]	7
8	Investimento directo[2]	482.8	-631.2	-1 816.1	-786.7	-1 868.3	796.6	Direct investment[2]	8
9	de Portugal no exterior	-1 682.9	-3 455.8	-2 973.9	-8 153.6	-8 452.8	-3 725.9	Portuguese investment abroad	9
10	do exterior em Portugal	2 165.7	2 824.7	1 157.8	7 367.0	6 584.5	4 522.4	Foreign investment in Portugal	10
11	Investimento de carteira	523.3	-583.7	3 408.2	-2 078.0	2 517.2	3 112.9	Portfolio investment	11
12	Activos	-6 633.0	-5 452.2	-6 081.7	-5 040.3	-8 379.1	-7 476.8	Assets	12
13	Títulos de participação no capital	-626.0	-869.5	-1 920.4	-1 156.8	-1 826.5	-1 249.0	Equity securities	13
14	Obrigações [3]	-7 150.7	-4 327.5	-3 315.4	-4 495.0	-6 552.3	-5 858.7	Bonds and notes[3]	14
15	Instrumentos do mercado monetário	1 143.7	-255.2	-846.0	611.4	-0.3	-369.0	Money market instruments	15
16	Passivos	7 156.2	4 868.4	9 489.9	2 962.3	10 896.3	10 589.7	Liabilities	16
17	Títulos de participação no capital	2 246.1	1 951.2	706.3	492.1	2 642.6	3 323.2	Equity securities	17
18	Obrigações [3]	3 843.3	3 774.5	6 701.7	2 145.0	5 082.2	5 995.1	Bonds and notes[3]	18
19	Instrumentos do mercado monetário	1 066.8	-857.3	2 081.9	325.1	3 171.5	1 271.4	Money market instruments	19
20	Derivados financeiros	-19.8	115.2	189.1	338.4	284.3	-11.8	Financial derivatives	20
21	Outro investimento	4 153.2	6 493.6	6 899.9	13 801.7	10 578.6	5 907.4	Other investment	21
22	Activos	-6 352.2	-6 365.2	361.8	-11 792.6	-5 287.6	-3 582.0	Assets	22
23	Autoridades monetárias[4]	0.8	-85.9	-895.3	25.0	28.4	-290.1	Monetary authorities[4]	23
24	Administrações públicas[4]	9.5	-0.2	-10.8	-12.7	-50.9	15.3	General government[4]	24
25	Instituições financeiras monetárias[4]	-5 110.7	-3 450.3	797.4	-7 914.4	-1 272.3	-674.7	Monetary financial institutions[4]	25
26	de longo prazo	-3 265.6	-264.3	-1 721.2	-3 116.8	-1 169.6	939.6	long-term	26
27	de curto prazo	-1 845.1	-3 186.0	2 518.7	-4 797.5	-102.7	-1 614.3	short-term	27
28	Outros sectores residentes	-1 251.8	-2 828.8	470.5	-3 890.5	-3 992.7	-2 632.6	Other resident sectors	28
29	Passivos	10 505.4	12 858.9	6 538.1	25 594.3	15 866.2	9 489.5	Liabilities	29
30	Autoridades monetárias	1 441.8	756.8	-228.2	4 971.8	133.6	1 011.0	Monetary authorities	30
31	Administrações públicas	90.7	-70.4	-36.7	-195.9	-221.8	190.4	General government	31
32	Instituições financeiras monetárias	8 182.3	11 041.3	6 645.1	19 217.8	15 610.5	9 488.6	Monetary financial institutions	32
33	de longo prazo	2 042.5	1 523.1	5 483.9	5 385.8	9 543.7	9 074.9	long-term	33
34	de curto prazo	6 139.9	9 518.2	1 161.2	13 831.9	6 066.8	413.7	short-term	34
35	Outros sectores residentes	790.6	1 131.1	158.0	1 600.7	343.9	-1 200.6	Other resident sectors	35
36	Activos de reserva[5]	-1 097.6	-478.5	-291.9	-405.1	-969.8	-1 114.9	Reserve assets[5]	36
37	Erros e omissões	-1 173.4	-184.6	-1 564.4	-538.6	-103.4	-1 407.4	Errors and omissions	37

(1) Com base em informação do INE ajustada para valores f.o.b. / Based on data from INE, adjusted to f.o.b. values.
(2) Inclui investimento imobiliário. / Includes real estate investment .
(3) Inclui outros títulos da dívida de longo prazo. / Includes long-term debt securities.
(4) Sobre o conteúdo, ver notas no fim da publicação. / For information on coverage see notes at the end of this publication.
(5) A partir de Janeiro de 1999 são considerados activos de reserva apenas os activos do Banco de Portugal face a não residentes da área do euro e denominados em moedas de países fora desta área, havendo lugar a uma quebra de série. / From January 1999 onwards reserve assets include only Banco de Portugal claims on non-euro area residents denominated in non-euro area currencies, thus implying a break in the series.

A.4.1 BALANÇA DE PAGAMENTOS
Principais componentes

BALANCE OF PAYMENTS
Main items

Fonte / Source: Banco de Portugal

10^3 euros

		2002p		2003p			
		NOV	JAN - NOV	NOV	JAN - NOV		
		Saldo	Saldo	Saldo	Saldo		
		1	2	3	4		
1	Balança corrente	-656 755.9	-8 517 297.3	-695 713.2	-6 619 793.2	Current account	1
2	Mercadorias(1)	-928 335.9	-11 446 190.7	-995 738.6	-10 155 396.8	Goods(1)	2
3	Serviços	197 318.9	2 854 686.4	225 298.2	3 308 956.3	Services	3
4	Rendimentos	-229 264.6	-3 099 461.5	-219 935.6	-2 883 864.1	Income	4
5	Transferências correntes	303 525.6	3 173 668.5	294 662.8	3 110 511.4	Current transfers	5
6	Balança de capital	246 914.6	1 648 865.9	263 474.2	2 132 393.4	Capital account	6
7	Balança financeira(a)	159 137.5	7 854 629.1	442 930.2	5 733 509.8	Financial account(a)	7
8	Investimento directo(2)	143 390.3	417 550.6	119 448.6	2 301 599.5	Direct investment(2)	8
9	de Portugal no exterior	-138 069.9	-3 501 258.2	-63 139.2	-276 853.6	Portuguese investment abroad	9
10	do exterior em Portugal	281 460.2	3 918 808.8	182 587.8	2 578 453.2	Foreign investment in Portugal	10
11	Investimento de carteira	-461 663.5	448 769.8	979 455.5	-3 226 451.4	Portfolio investment	11
12	Activos	-938 558.3	-6 907 221.7	-777 083.1	-12 909 145.0	Assets	12
13	Títulos de participação no capital	81 135.9	-1 278 786.8	21 520.2	-647 313.2	Equity securities	13
14	Obrigações (3)	-172 242.1	-5 449 299.0	-80 874.0	-7 668 034.2	Bonds and notes(3)	14
15	Instrumentos do mercado monetário	-847 452.2	-179 135.9	-717 729.4	-4 593 797.5	Money market instruments	15
16	Passivos	476 894.8	7 355 991.5	1 756 538.7	9 682 693.6	Liabilities	16
17	Títulos de participação no capital	414 773.2	1 424 460.3	2 457 702.6	6 087 098.8	Equity securities	17
18	Obrigações (3)	-154 977.1	6 081 691.4	-63 478.2	2 761 590.7	Bonds and notes(3)	18
19	Instrumentos do mercado monetário	217 098.7	-150 160.2	-637 685.7	834 004.0	Money market instruments	19
20	Derivados financeiros	-13 596.2	-85 766.3	20 616.9	256 860.3	Financial derivatives	20
21	Outro investimento	490 397.0	8 228 677.3	-824 840.9	1 362 141.0	Other investment	21
22	Activos	1 700 456.3	-8 252 556.0	-3 206 013.3	-21 401 475.5	Assets	22
23	Autoridades monetárias(4)	207 128.5	-7 457.9	-130 954.0	384 170.5	Monetary authorities(4)	23
24	Administrações públicas(4)	-520.2	13 764.9	-9 835.1	-1 435.0	General government(4)	24
25	Instituições financeiras monetárias(4)	1 899 654.1	-4 953 016.7	-2 629 327.6	-18 233 027.9	Monetary financial institutions(4)	25
26	de longo prazo	450 869.7	689 375.6	134 340.8	-794 842.9	long-term	26
27	de curto prazo	1 448 784.4	-5 642 392.3	-2 763 668.4	-17 438 184.9	short-term	27
28	Outros sectores residentes	-405 806.1	-3 305 846.3	-435 896.7	-3 551 183.1	Other resident sectors	28
29	Passivos	-1 210 059.3	16 481 233.4	2 381 172.4	22 763 616.4	Liabilities	29
30	Autoridades monetárias	1 314 258.2	2 184 256.8	850 554.0	2 486 792.2	Monetary authorities	30
31	Administrações públicas	-43 249.8	61 515.6	-107 810.4	-155 118.3	General government	31
32	Instituições financeiras monetárias	-2 449 161.3	14 622 482.0	1 990 677.1	20 605 018.1	Monetary financial institutions	32
33	de longo prazo	-228 013.7	6 933 846.4	962 601.9	12 443 781.4	long-term	33
34	de curto prazo	-2 221 147.6	7 688 635.6	1 028 075.1	8 161 236.7	short-term	34
35	Outros sectores residentes	-31 906.4	-387 021.0	-352 248.2	-173 075.5	Other resident sectors	35
36	Activos de reserva(5)	610.0	-1 154 602.3	148 250.1	5 039 360.4	Reserve assets(5)	36
37	Erros e omissões	250 703.8	-986 197.7	-10 691.2	-1 246 110.0	Errors and omissions	37

	1	2	3	4	
	Balance	Balance	Balance	Balance	
	NOV	JAN - NOV	NOV	JAN - NOV	
	2002 p		2003 p		

(1) Com base em estimativa mensal fornecida pelo INE ajustada para valores f.o.b. / Based on monthly figures estimated by INE, adjusted to f.o.b. values.
(2) Inclui investimento imobiliário. / Includes real estate investment .
(3) Inclui outros títulos da dívida de longo prazo. / Includes long-term debt securities.
(4) Sobre o conteúdo, ver notas no fim da publicação. / For information on coverage see notes at the end of this publication.
(5) A partir de Janeiro de 1999 são considerados activos de reserva apenas os activos do Banco de Portugal face a não residentes da área do euro e denominados em moedas de países fora desta área, havendo lugar a uma quebra de série. / From January 1999 onwards reserve assets include only Banco de Porugal claims on euro non-area residents denominated in non-euro area currencies, thus implying a break in the series.

A.4.2 PRINCIPAIS COMPONENTES DA BALANÇA DE PAGAMENTOS
Com os países da área do euro

BALANCE OF PAYMENTS MAIN ITEMS
Vis-à-vis euro area countries

Fonte / Source: Banco de Portugal

10^3 euros

		2002 p		2003 p			
		NOV	JAN - NOV	NOV	JAN - NOV		
		Saldo	Saldo	Saldo	Saldo		
		1	2	3	4		
1	Balança corrente	-675 088.5	-7 837 099.0	-734 331.2	-6 675 776.2	Current account	1
2	Mercadorias[1]	-719 750.8	-8 882 140.6	-758 649.3	-7 937 293.0	Goods[1]	2
3	Serviços	76 310.9	1 283 526.1	93 271.1	1 626 834.3	Services	3
4	Rendimentos	-156 910.3	-2 018 629.5	-189 293.1	-2 057 791.5	Income	4
5	Transferências correntes	125 261.7	1 780 144.9	120 340.1	1 692 474.0	Current transfers	5
6	Balança de capital	-3 019.1	-13 262.8	-3 968.1	-18 520.8	Capital account	6
7	Balança financeira[2][a]					Financial account[2][a]	7
8	Investimento directo[3]	116 234.9	256 250.8	80 529.0	1 284 382.9	Direct investment[3]	8
9	de Portugal no exterior	-56 329.0	-2 679 108.4	-65 477.3	707 741.0	Portuguese investment abroad	9
10	do exterior em Portugal	172 563.9	2 935 359.3	146 006.3	576 641.9	Foreign investment in Portugal	10
11	Investimento de carteira	-1 090 406.4	2 658 507.2	1 029 653.0	-2 904 772.7	Portfolio investment	11
12	Activos	-1 386 751.2	-6 053 689.7	-572 519.5	-10 858 073.2	Assets	12
13	Titulos de participação no capital	141 755.3	-597 103.9	55 033.2	-450 323.8	Equity securities	13
14	Obrigações [4]	-694 893.5	-3 358 641.4	63 895.8	-5 570 397.1	Bonds and notes[4]	14
15	Instrumentos do mercado monetário	-833 612.9	-2 097 944.3	-691 448.4	-4 837 352.3	Money market instruments	15
16	Passivos	296 344.8	8 712 196.9	1 602 172.5	7 953 300.4	Liabilities	16
17	Títulos de participação no capital	359 919.0	818 452.2	1 463 319.0	5 580 916.9	Equity securities	17
18	Obrigações [4]	26 847.9	5 748 675.2	150 791.8	2 773 751.7	Bonds and notes[4]	18
19	Instrumentos do mercado monetário	-90 422.1	2 145 069.5	-11 938.4	-401 368.1	Money market instruments	19

	1	2	3	4	
	Balance	Balance	Balance	Balance	
	NOV	JAN - NOV	NOV	JAN - NOV	
	2002 p		2003p		

(1) Com base em estimativa mensal fornecida pelo INE ajustada para valores f.o.b. / Based on monthly figures estimated by INE, adjusted to f.o.b. values.
(2) As principais componentes da balança financeira não são exaustivas, razão pela qual não se apresenta o saldo global. / The financial account does not include an exaustive coverage of the main items therefore an overall balance is not published.
(3) Inclui investimento imobiliário. / Includes real estate investment.
(4) Inclui outros títulos da dívida de longo prazo. / Includes long-term debt securities.

A.4.3 PRINCIPAIS COMPONENTES DA BALANÇA DE PAGAMENTOS
Com os países da União Europeia

BALANCE OF PAYMENTS MAIN ITEMS
Vis-à-vis European Union countries

Fonte / Source: Banco de Portugal

10^3 euros

		2002[p]		2003 [p]			
		NOV	JAN - NOV	NOV	JAN - NOV		
		Saldo	Saldo	Saldo	Saldo		
		1	2	3	4		
1	Balança corrente	-442 110.1	-6 553 218.9	-534 208.2	-4 836 301.4	Current account	1
2	Mercadorias[1]	-624 362.8	-8 043 090.3	-674 142.4	-6 830 093.8	Goods[1]	2
3	Serviços	142 079.7	2 112 152.7	156 031.3	2 535 920.9	Services	3
4	Rendimentos	-213 626.0	-3 084 121.9	-255 086.1	-3 013 466.0	Income	4
5	Transferências correntes	253 799.1	2 461 840.6	238 989.1	2 471 337.4	Current transfers	5
6	Balança de capital	249 710.5	1 563 309.3	270 053.1	2 189 029.5	Capital account	6
7	Balança financeira[2][a]					Financial account[2][a]	7
8	Investimento directo[3]	191 873.1	814 944.5	173 982.9	1 913 377.7	Direct investment[3]	8
9	de Portugal no exterior	-61 034.4	-2 686 985.6	-65 998.4	682 206.8	Portuguese investment abroad	9
10	do exterior em Portugal	252 907.5	3 501 930.1	239 981.2	1 231 170.9	Foreign investment in Portugal	10
11	Investimento de carteira	-1 049 796.1	-2 817 782.5	1 010 998.9	-3 420 066.4	Portfolio investment	11
12	Activos	-1 417 593.1	-7 540 332.8	-626 082.9	-11 685 413.9	Assets	12
13	Titulos de participação no capital	141 357.9	-1 143 296.5	44 136.8	-530 302.0	Equity securities	13
14	Obrigações[4]	-688 960.3	-4 340 987.6	28 348.0	-6 754 689.1	Bonds and notes[4]	14
15	Instrumentos do mercado monetário	-869 990.6	-2 056 048.8	-698 567.8	-4 400 422.8	Money market instruments	15
16	Passivos	367 797.0	4 722 550.4	1 637 081.9	8 265 347.5	Liabilities	16
17	Títulos de participação no capital	440 047.6	1 261 101.2	2 386 838.0	6 448 238.0	Equity securities	17
18	Obrigações[4]	-202 507.4	4 863 948.5	-82 246.0	1 474 195.1	Bonds and notes[4]	18
19	Instrumentos do mercado monetário	130 256.7	-1 402 499.3	-667 510.1	342 914.4	Money market instruments	19

	1	2	3	4	
	Balance	Balance	Balance	Balance	
	NOV	JAN - NOV	NOV	JAN - NOV	
	2002[p]		2003[p]		

(1) Com base em estimativa mensal fornecida pelo INE ajustada para valores f.o.b. / Based on monthly figures estimated by INE, adjusted to f.o.b. values.
(2) As principais componentes da balança financeira não são exaustivas, razão pela qual não se apresenta o saldo global. / The financial account does not include an exaustive coverage of the main items therefore an overall balance is not published.
(3) Inclui investimento imobiliário. / Includes real estate investment.
(4) Inclui outros títulos da dívida de longo prazo. / Includes long-term debt securities.

A.4.4 BALANÇAS CORRENTE E DE CAPITAL
Principais componentes

CURRENT AND CAPITAL ACCOUNTS
Main items

Fonte / Source: Banco de Portugal

10^6 euros

		2002p						2003p							
		NOV			JAN - NOV			NOV			JAN - NOV				
		Crédito	Débito	Saldo	Crédito	Débito	Saldo	Crédito	Débito	Saldo	Crédito	Débito	Saldo		
		1	2	3=1-2	4	5	6=4-5	7	8	9=7-8	10	11	12=10-11		
1	Balança corrente	4 284.9	4 941.7	-656.8	47 468.1	55 985.4	-8 517.3	4 259.0	4 954.7	-695.7	47 550.4	54 170.2	-6 619.8	Current account	1
2	Bens, serviços e rendimentos	3 745.6	4 705.8	-960.3	41 648.6	53 339.5	-11 691.0	3 686.2	4 676.6	-990.4	41 935.3	51 665.6	-9 730.3	Goods, services and income	2
3	Bens e serviços	3 301.7	4 032.7	-731.0	36 345.8	44 937.3	-8 591.5	3 231.9	4 002.3	-770.4	37 143.9	43 990.3	-6 846.4	Goods and services	3
4	Mercadorias(1)	2 555.4	3 483.8	-928.3	26 916.3	38 362.5	-11 446.2	2 441.4	3 437.1	-995.7	27 476.9	37 632.3	-10 155.4	Goods(1)	4
5	Serviços	746.3	549.0	197.3	9 429.5	6 574.8	2 854.7	790.5	565.2	225.3	9 667.0	6 358.0	3 309.0	Services	5
6	Transportes	146.5	197.5	-51.0	1 755.2	2 132.3	-377.0	166.3	184.5	-18.2	1 779.2	2 029.6	-250.4	Transport	6
7	Transportes marítimos	17.2	74.4	-57.2	192.0	782.6	-590.7	21.9	69.8	-47.9	196.8	770.1	-573.4	Sea transport	7
8	Transportes aéreos	88.6	76.7	11.9	1 128.7	835.3	293.4	95.4	69.1	26.4	1 053.1	769.7	283.4	Air transport	8
9	Outros transportes	40.7	46.4	-5.7	434.5	514.3	-79.7	49.0	45.7	3.4	529.3	489.8	39.6	Other transport	9
10	Viagens e turismo	413.0	173.8	239.2	5 703.4	2 233.3	3 470.1	429.2	174.6	254.6	5 851.2	2 203.5	3 647.7	Travel	10
11	Serviços de comunicação	20.2	21.8	-1.6	233.4	207.6	25.9	30.2	16.2	13.9	283.7	209.4	74.3	Communications services	11
12	Serviços de construção	33.7	8.5	25.2	227.7	112.2	115.6	17.8	41.7	-24.0	258.2	132.4	125.7	Constrution services	12
13	Seguros	4.7	10.4	-5.8	69.5	134.7	-65.2	11.4	11.1	0.3	65.6	132.9	-67.2	Insurance services	13
14	Serviços financeiros	12.6	8.9	3.6	142.6	172.7	-30.1	9.6	6.9	2.7	126.8	146.5	-19.7	Financial services	14
15	Serviço de informação e informática	6.2	12.4	-6.1	72.7	183.0	-110.3	8.2	11.8	-3.6	78.7	175.4	-96.6	Computer and information services	15
16	Direitos de utilização	1.7	27.0	-25.3	30.5	285.1	-254.6	2.3	20.3	-18.0	32.0	224.4	-192.5	Royalties and license fees	16
17	Outros serviços fornec.por empresas	89.2	57.1	32.1	943.8	734.4	209.4	90.7	67.8	22.9	942.9	763.8	179.1	Other business services	17
18	Comércio triangular e outros serviços de intermediação comercial	13.4	8.6	4.8	163.9	103.0	60.9	19.3	9.8	9.5	164.4	115.5	48.8	Merchanting and other trade-related services	18
19	Serviços de aluguer sem tripulação	3.1	4.5	-1.4	36.6	66.7	-30.1	3.2	8.7	-5.5	27.6	52.1	-24.5	Operational leasing	19
20	Serviços diversos técnico-profissionais	72.7	44.0	28.7	743.3	564.7	178.6	68.3	49.3	18.9	750.9	596.1	154.8	Miscellaneous business, profes. and technical services	20
21	Serviços de natureza pessoal, cultural e recreativa	9.8	22.7	-12.9	118.8	223.7	-104.9	9.4	16.6	-7.2	116.5	200.5	-84.0	Personal, cultural and recreational services	21
22	Operações governamentais (n.i.n.r.)	8.8	8.9	-0.1	132.0	155.9	-24.0	15.3	13.7	1.7	132.2	139.6	-7.4	Government services (n.i.e.)	22
23	Rendimentos	443.8	673.1	-229.3	5 302.8	8 402.3	-3 099.5	454.3	674.3	-219.9	4 791.4	7 675.2	-2 883.9	Income	23
24	Rendimentos de trabalho	10.3	20.2	-10.0	125.0	160.6	-35.6	8.6	13.8	-5.3	111.0	146.3	-35.3	Compensation of employees	24
25	Rendimentos de investimento	433.6	652.9	-219.3	5 177.8	8 241.6	-3 063.9	445.8	660.4	-214.6	4 680.4	7 528.9	-2 848.5	Investment income	25
26	Rendimentos de investimento directo	66.6	184.0	-117.5	771.7	2 113.8	-1 342.1	66.1	184.3	-118.1	863.6	2 050.2	-1 186.6	Direct investment income	26
27	Rend. de partic.no cap. de empresas	62.8	181.0	-118.1	692.2	1 990.8	-1 298.6	64.3	181.3	-117.0	706.7	1 974.1	-1 267.4	Income on equity	27
28	dos quais: lucros reinvestidos	55.3	136.2	-80.9	330.8	1 069.9	-739.0	48.7	126.4	-77.7	493.5	952.4	-458.9	of which: reinvested earnings	28
29	Rendimentos de empréstimos	3.8	3.1	0.7	79.5	123.0	-43.5	1.9	3.0	-1.1	157.0	76.2	80.8	Income on debt	29
30	Rendimentos de invest.de carteira	168.8	171.5	-2.7	2 032.4	2 290.9	-258.5	195.8	189.5	6.3	1 870.2	2 024.9	-154.8	Portfolio investment income	30
31	Rendimentos de tít.partic.no capital	10.7	5.4	5.4	145.5	366.8	-221.3	10.5	24.5	-14.0	137.7	439.8	-302.2	Income on equity	31
32	Rendimentos de títulos de dívida	158.0	166.1	-8.1	1 886.9	1 924.1	-37.2	185.3	165.1	20.3	1 732.5	1 585.1	147.4	Income on debt	32
33	de obrigações(2)	143.5	153.7	-10.1	1 698.5	1 807.0	-108.5	161.6	151.1	10.6	1 532.3	1 458.6	73.7	Bonds and notes(2)	33
34	de instrumentos do merc.monetário	14.5	12.5	2.1	188.4	117.1	71.3	23.7	14.0	9.7	200.1	126.5	73.7	Money market instruments	34
35	Rendimentos de outro investimento	198.2	297.4	-99.2	2 373.7	3 836.9	-1 463.3	183.8	286.6	-102.8	1 946.6	3 453.8	-1 507.2	Other investment income	35
36	Transferências correntes	539.4	235.8	303.5	5 819.6	2 645.9	3 173.7	572.8	278.1	294.7	5 615.1	2 504.6	3 110.5	Current transfers	36
37	Transferências públicas	214.1	136.2	77.9	1 772.7	1 499.5	273.2	270.9	197.3	73.6	1 932.7	1 547.6	385.2	Official transfers	37
38	das quais: com a UE	207.1	100.5	106.6	1 697.8	1 250.1	447.7	264.3	165.6	98.7	1 846.4	1 283.2	563.2	of which: vis-à-vis EU	38
39	Transferências privadas	325.2	99.6	225.6	4 046.9	1 146.4	2 900.5	301.9	80.9	221.1	3 682.3	957.0	2 725.3	Private transfers	39
40	das quais: remessas de emigrantes	247.4	40.9	206.5	3 133.2	523.4	2 609.8	233.1	34.7	198.5	2 823.6	396.4	2 427.2	of which: emigrants' remittances	40
41	Balança de capital	262.0	15.1	246.9	1 837.9	189.0	1 648.9	279.8	16.3	263.5	2 313.0	180.6	2 132.4	Capital account	41
42	da qual: transferências de capital com a UE	251.5	0.0	251.5	1 569.7	0.0	1 569.7	273.9	0.0	273.9	2 193.7	0.0	2 193.7	of which: capital transfers vis-à-vis EU	42

	1 Credit	2 Debit	3=1-2 Balance	4 Credit	5 Debit	6=4-5 Balance	7 Credit	8 Debit	9=7-8 Balance	10 Credit	11 Debit	12=10-11 Balance	
	NOV			JAN - NOV			NOV			JAN - NOV			
	2002p						2003p						

(1) Com base em estimativa mensal fornecida pelo INE ajustada para valores f.o.b. / Based on monthly figures estimated by INE, adjusted to f.o.b. values.
(2) Inclui outros títulos da dívida de longo prazo. / Includes long-term debt securities.

A.4.5 BALANÇA FINANCEIRA
Principais componentes

FINANCIAL ACCOUNT
Main items

Fonte / Source: Banco de Portugal

10^6 euros

		2002[p]						2003[p]							
		NOV			JAN - NOV			NOV			JAN - NOV				
		Crédito 1	Débito 2	Saldo 3=1-2	Crédito 4	Débito 5	Saldo 6=4-5	Crédito 7	Débito 8	Saldo 9=7-8	Crédito 10	Débito 11	Saldo 12=10-11		
1	Balança financeira[a]	46 010.2	45 851.0	159.1	573 303.6	565 449.0	7 854.6	227 002.2	226 559.3	442.9	2 176 658.4	2 170 924.9	5 733.5	Financial account[a]	1
2	Investimento directo[1]	1 749.7	1 606.3	143.4	22 001.1	21 583.6	417.6	1 662.7	1 543.3	119.4	24 316.9	22 015.3	2 301.6	Direct investment [1]	2
3	de Portugal no exterior	177.8	315.9	-138.1	2 924.6	6 425.8	-3 501.3	148.3	211.4	-63.1	3 515.0	3 791.8	-276.9	Portuguese investment abroad	3
4	do exterior em Portugal	1 571.9	1 290.4	281.5	19 076.6	15 157.8	3 918.8	1 514.4	1 331.8	182.6	20 801.9	18 223.4	2 578.5	Foreign investment in Portugal	4
5	Investimento de carteira	14 130.8	14 592.4	-461.7	169 874.8	169 426.0	448.8	21 843.9	20 864.5	979.5	251 512.1	254 738.6	-3 226.5	Portfolio investment	5
6	Activos	5 709.2	6 647.8	-938.6	69 272.1	76 179.3	-6 907.2	9 546.9	10 324.0	-777.1	124 251.8	137 161.0	-12 909.1	Assets	6
7	Títulos de participação no capital	680.3	599.2	81.1	7 415.7	8 694.5	-1 278.8	1 037.6	1 016.1	21.5	10 140.9	10 788.2	-647.3	Equity securities	7
8	Autoridades monetárias[2]	0.0	0.0	0.0	0.0	0.0	0.0	0.0	0.0	0.0	0.0	0.0	0.0	Monetary authorities[2]	8
9	Administrações públicas[2]	1.1	0.0	1.0	25.9	109.3	-83.4	0.2	1.3	-1.1	26.2	193.3	-167.0	General government[2]	9
10	Instituições financeiras monetárias[2]	121.4	122.4	-1.0	651.6	1 085.3	-433.7	467.8	367.5	100.4	3 316.2	3 389.6	-73.4	Monetary financial institutions[2]	10
11	Outros sectores residentes	557.9	476.8	81.1	6 738.2	7 499.9	-761.7	569.5	647.3	-77.7	6 798.4	7 205.3	-406.9	Other resident sectors	11
12	Obrigações[3]	4 253.2	4 425.4	-172.2	48 655.6	54 104.9	-5 449.3	7 604.7	7 685.6	-80.9	99 535.0	107 203.1	-7 668.0	Bonds and notes[3]	12
13	Autoridades monetárias	701.4	352.3	349.1	5 786.1	5 805.6	-19.5	739.4	191.9	547.5	6 018.3	7 253.4	-1 235.1	Monetary authorities	13
14	Administrações públicas	105.7	59.1	46.6	1 078.7	1 428.5	-349.8	4.8	9.5	-4.8	366.4	459.1	-92.7	General government	14
15	Instituições financeiras monetárias	470.0	935.9	-465.9	6 665.8	7 593.6	-927.8	3 643.3	3 690.7	-47.4	58 192.0	60 798.2	-2 606.2	Monetary financial institutions	15
16	Outros sectores residentes	2 976.0	3 078.1	-102.1	35 125.0	39 277.1	-4 152.1	3 217.3	3 793.5	-576.2	34 958.3	38 692.3	-3 734.0	Other resident sectors	16
17	Instrumentos do mercado monetário	775.7	1 623.2	-847.5	13 200.8	13 380.0	-179.1	904.6	1 622.4	-717.7	14 575.9	19 169.7	-4 593.8	Money market instruments	17
18	Autoridades monetárias	644.3	1 262.0	-617.7	9 262.9	9 051.8	211.1	714.5	1 339.2	-624.7	8 550.9	12 362.7	-3 811.8	Monetary authorities	18
19	Administrações públicas	4.1	0.0	4.1	542.9	541.8	1.2	0.0	0.0	0.0	53.3	47.1	6.1	General government	19
20	Instituições financeiras monetárias	4.7	0.7	4.0	162.6	111.4	51.2	39.9	144.5	-104.6	2 400.8	2 753.7	-352.9	Monetary financial institutions	20
21	Outros sectores residentes	122.7	360.5	-237.8	3 232.4	3 675.0	-442.6	150.3	138.7	11.6	3 571.0	4 006.2	-435.3	Other resident sectors	21
22	Passivos	8 421.6	7 944.7	476.9	100 602.7	93 246.7	7 356.0	12 297.0	10 540.4	1 756.5	127 260.3	117 577.6	9 682.7	Liabilities	22
23	Títulos de participação no capital	2 065.1	1 650.3	414.8	27 080.0	25 655.5	1 424.5	4 466.5	2 008.8	2 457.7	38 275.3	32 188.2	6 087.1	Equity securities	23
24	Instituições financeiras monetárias	141.5	172.6	-31.1	3 470.0	3 286.9	183.1	415.0	426.8	-11.8	5 525.0	5 203.6	321.4	Monetary financial institutions	24
25	Outros sectores residentes	1 923.6	1 477.8	445.8	23 609.9	22 368.6	1 241.3	4 051.4	1 581.9	2 469.5	32 750.3	26 984.6	5 765.7	Other resident sectors	25
26	Obrigações[3]	3 843.5	3 998.5	-155.0	53 355.5	47 273.8	6 081.7	3 204.2	3 267.7	-63.5	46 138.9	43 377.3	2 761.6	Bonds and notes[3]	26
27	Autoridades monetárias	0.0	0.0	0.0	0.0	0.0	0.0	0.0	0.0	0.0	0.0	0.0	0.0	Monetary authorities	27
28	Administrações públicas	3 623.0	3 459.6	163.4	49 312.3	43 392.8	5 919.5	2 922.7	2 943.4	-20.7	44 602.2	41 825.9	2 776.4	General government	28
29	Instituições financeiras monetárias	21.5	341.8	-320.3	2 958.5	3 015.0	-56.5	14.6	307.8	-293.2	812.2	1 070.6	-258.3	Monetary financial institutions	29
30	Outros sectores residentes	199.0	197.1	1.9	1 084.6	865.9	218.7	266.9	16.5	250.4	724.5	480.9	243.6	Other resident sectors	30
31	Instrumentos do mercado monetário	2 513.0	2 295.9	217.1	20 167.3	20 317.5	-150.2	4 626.3	5 264.0	-637.7	42 846.1	42 012.1	834.0	Money market instruments	31
32	Autoridades monetárias	0.0	0.0	0.0	0.0	0.0	0.0	0.0	0.0	0.0	0.0	0.0	0.0	Monetary authorities	32
33	Administrações públicas	0.0	0.0	0.0	2 274.3	4 501.8	-2 227.5	1 830.6	2 590.6	-760.0	9 865.0	7 371.4	2 493.6	General government	33
34	Instituições financeiras monetárias	589.0	496.5	92.5	2 799.8	3 054.5	-254.7	699.5	445.7	253.8	3 998.5	3 641.3	357.2	Monetary financial institutions	34
35	Outros sectores residentes	1 923.9	1 799.4	124.6	15 093.2	12 761.1	2 332.1	2 096.1	2 227.6	-131.4	28 982.6	30 999.4	-2 016.8	Other resident sectors	35
36	Derivados financeiros	217.9	231.5	-13.6	3 648.8	3 734.5	-85.8	215.5	194.8	20.6	4 412.0	4 155.1	256.9	Financial derivatives	36
37	Autoridades monetárias	0.4	0.1	0.3	6.2	1.7	4.5	0.4	0.0	0.4	5.9	0.4	5.5	Monetary authorities	37
38	Administrações públicas	28.2	23.2	4.9	945.4	765.3	180.1	22.5	3.7	18.8	1 549.0	1 642.0	-93.0	General government	38
39	Instituições financeiras monetárias	165.3	173.5	-8.2	2 260.9	2 442.1	-181.2	142.9	147.7	-4.8	2 049.9	1 746.0	303.9	Monetary financial institutions	39
40	Outros sectores residentes	24.0	34.6	-10.6	436.2	525.4	-89.2	49.7	43.5	6.2	807.2	766.8	40.4	Other resident sectors	40
41	Outro investimento	26 900.1	26 409.7	490.4	334 772.5	326 543.8	8 228.7	197 002.2	197 827.0	-824.8	1 829 511.3	1 828 149.2	1 362.1	Other investment	41
42	Activos	15 519.7	13 819.2	1 700.5	161 740.7	169 993.2	-8 252.6	69 934.1	73 140.1	-3 206.0	619 730.5	641 132.0	-21 401.5	Assets	42
43	Autoridades monetárias	1 266.8	1 059.6	207.1	14 379.5	14 386.9	-7.5	3 828.2	3 959.2	-131.0	25 215.8	24 831.6	384.2	Monetary authorities	43
44	Administrações públicas	777.4	777.9	-0.5	14 465.3	14 451.5	13.8	947.0	956.9	-9.8	11 814.1	11 815.5	-1.4	General government	44
45	Instituições financeiras monetárias	8 923.2	7 023.5	1 899.7	76 299.6	81 252.7	-4 953.0	61 589.6	64 218.9	-2 629.3	537 129.4	555 362.4	-18 233.0	Monetary financial institutions	45
46	Outros sectores residentes	4 552.4	4 958.2	-405.8	56 596.3	59 902.1	-3 305.8	3 569.3	4 005.2	-435.9	45 571.2	49 122.4	-3 551.2	Other resident sectors	46
47	Passivos	11 380.4	12 590.4	-1 210.1	173 031.8	156 550.6	16 481.2	127 068.1	124 686.9	2 381.2	1 209 780.8	1 187 017.2	22 763.6	Liabilities	47
48	Autoridades monetárias	4 733.5	3 419.2	1 314.3	56 708.7	54 524.4	2 184.3	5 878.5	5 027.9	850.6	63 960.2	61 473.4	2 486.8	Monetary authorities	48
49	Administrações públicas	67.5	110.7	-43.2	1 206.8	1 145.2	61.5	256.9	364.7	-107.8	1 205.9	1 361.0	-155.1	General government	49
50	Instituições financeiras monetárias	6 131.9	8 581.0	-2 449.2	106 533.8	91 911.3	14 622.5	120 716.1	118 725.4	1 990.7	1 139 146.3	1 118 541.3	20 605.0	Monetary financial institutions	50
51	Outros sectores residentes	447.5	479.4	-31.9	8 582.6	8 969.6	-387.0	216.5	568.8	-352.2	5 468.5	5 641.5	-173.1	Other resident sectors	51
52	Activos de reserva[4]	3 011.7	3 011.1	0.6	43 006.4	44 161.0	-1 154.6	6 277.9	6 129.7	148.3	66 906.1	61 866.8	5 039.4	Reserve assets[4]	52
53	Ouro monetário	0.0	0.0	0.0	0.0	0.4	-0.4	0.0	0.0	0.0	314.4	0.7	313.7	Monetary gold	53
54	Direitos de saque especiais	0.3	2.6	-2.2	1.3	10.5	-9.2	0.0	1.6	-1.6	5.6	12.2	-6.6	Special drawing rights	54
55	Posição de reserva no FMI	48.8	48.8	0.0	246.3	304.6	-58.3	0.3	0.3	0.0	3 152.6	3 169.1	-16.4	Reserve position in the IMF	55
56	Activos cambiais[5]	2 962.6	2 959.8	2.8	42 758.8	43 845.4	-1 086.6	6 277.6	6 127.8	149.8	63 433.5	58 684.8	4 748.7	Foreign exchange[5]	56
57	Numerário e depósitos	1 910.8	1 965.5	-54.7	26 247.1	26 766.2	-519.1	5 573.3	5 263.8	309.5	49 341.5	49 016.1	325.3	Currency and deposits	57
58	Títulos	1 046.9	994.3	52.6	16 478.8	17 079.2	-600.4	700.0	864.1	-164.1	14 066.3	9 668.7	4 397.6	Securities	58
59	Derivados financeiros	4.9	0.0	4.9	32.9	0.1	32.9	4.4	0.0	4.4	25.7	0.0	25.7	Financial derivatives	59
60	Outros activos	0.0	0.0	0.0	0.0	0.0	0.0	0.0	0.0	0.0	0.0	0.0	0.0	Other assets	60

	1	2	3=1-2	4	5	6=4-5	7	8	9=7-8	10	11	12=10-11	
	Credit	Debit	Balance	Credit	Debit	Balance	Credit	Debit	Balance	Credit	Debit	Balance	
	NOV			JAN - NOV			NOV			JAN - NOV			
	2002[p]						2003[p]						

(1) Inclui investimento imobiliário. / Includes real estate investment.
(2) Sobre o conteúdo, ver notas no fim da publicação. / For information on coverage see notes at the end of this publication.
(3) Inclui outros títulos da dívida de longo prazo. / Includes long-term debt securities.
(4) A partir de Janeiro de 1999 são considerados activos de reserva apenas os activos do Banco de Portugal face a não residentes da área do euro e denominados em moedas de países fora desta área, havendo lugar a uma quebra de série . / From January 1999 onwards reserve assets include only Banco de Portugal claims on non-euro area residents denominated in non-euro area currencies, thus implying a break in the series .

A.4.6 POSIÇÃO DE INVESTIMENTO INTERNACIONAL
Principais componentes

INTERNATIONAL INVESTMENT POSITION
Main items

Fonte / Source: Banco de Portugal

10^6 euros

		2001	2002						
		Posições em fim de período	Transacções	Variações de preços	Variações cambiais	Outros ajustamentos	Posições em fim de período		
		1	2	3	4	5	6		
1	Posição de investimento internacional, saldo em 31 de Dezembro	-52 225.5	-8 709.1	2 001.7	2.7	310.0	-58 620.2	International investment position, December 31, net position in	1
2	Activos	173 917.6	15 892.5	-165.7	-5 250.6	224.3	184 618.0	Assets	2
3	Investimento directo de Portugal no exterior (1)	26 654.6	3 725.9	0.0	-81.8	198.9	30 497.6	Portuguese direct investment abroad (1)	3
4	No capital de empresas e lucros reinvestidos	24 349.4	1 657.3	0.0	-81.8	185.1	26 110.0	Equity capital and reinvested earnings	4
5	Outros capitais	2 305.2	2 068.6	0.0	0.0	13.8	4 387.6	Other capital	5
6	Investimento de carteira	51 162.5	7 476.8	-211.7	-968.2	25.4	57 484.8	Portfolio investment	6
7	Títulos de participação no capital	8 986.3	1 249.0	-1 725.6	-450.7	7.9	8 066.9	Equity securities	7
8	Autoridades monetárias(2)	0.0	0.0	0.0	0.0	0.0	0.0	Monetary authorities (2)	8
9	Administrações públicas(2)	413.4	82.7	-85.7	0.0	0.4	410.8	General government (2)	9
10	Instituições financeiras monetárias(2)	1 358.5	399.7	-297.9	-89.0	0.0	1 371.3	Monetary financial institutions (2)	10
11	Outros sectores residentes	7 214.3	766.7	-1 342.0	-361.6	7.5	6 284.9	Other resident sectors	11
12	Obrigações(3)	36 361.0	5 858.8	1 485.5	-501.8	-0.1	43 203.3	Bonds and notes (3)	12
13	Autoridades monetárias	1 995.8	-173.1	13.3	-6.7	-0.1	1 829.3	Monetary authorities	13
14	Administrações públicas	970.9	378.3	55.4	-3.8	0.0	1 400.7	General government	14
15	Instituições financeiras monetárias	5 510.0	952.5	260.1	-252.9	0.0	6 469.8	Monetary financial institutions	15
16	Outros sectores residentes	27 884.2	4 701.1	1 156.7	-238.4	-0.1	33 503.5	Other resident sectors	16
17	Instrumentos do mercado monetário	5 815.3	369.0	28.4	-15.7	17.6	6 214.6	Money market instruments	17
18	Autoridades monetárias	4 193.5	-358.4	4.7	10.9	10.5	3 861.1	Monetary authorities	18
19	Administrações públicas	61.0	-7.3	0.6	0.0	2.8	57.1	General government	19
20	Instituições financeiras monetárias	504.2	-68.9	11.3	-16.6	0.0	430.0	Monetary financial institutions	20
21	Outros sectores residentes	1 056.6	803.7	11.8	-10.0	4.3	1 866.4	Other resident sectors	21
22	Derivados financeiros (4)	844.9	11.8	36.0	0.0	0.0	892.6	Financial derivatives (4)	22
23	Autoridades monetárias	-2.1	-5.9	15.5	0.0	0.0	7.4	Monetary authorities	23
24	Administrações públicas	428.7	-195.4	195.4	0.0	0.0	428.7	General government	24
25	Instituições financeiras monetárias	416.0	152.4	-112.0	0.0	0.0	456.4	Monetary financial institutions	25
26	Outros sectores residentes	2.3	60.7	-62.9	0.0	0.0	0.1	Other resident sectors	26
27	Outro investimento	78 143.2	3 582.0	0.0	-2 861.0	0.0	78 864.2	Other investment	27
28	Autoridades monetárias	1 452.9	290.1	0.0	-20.9	0.0	1 722.1	Monetary authorities	28
29	Administrações públicas	134.7	-15.3	0.0	-2.7	16.3	133.1	General government	29
30	Instituições financeiras monetárias	50 488.5	674.7	0.0	-2 505.4	0.0	48 657.7	Monetary financial institutions	30
31	Outros sectores residentes	26 067.1	2 632.6	0.0	-332.1	-16.3	28 351.3	Other resident sectors	31
32	Activos de reserva	17 112.4	1 096.0	10.0	-1 339.6	0.0	16 878.8	Reserve assets	32
33	Ouro monetário	6 144.4	-156.4	230.9	0.0	0.0	6 218.9	Monetary gold	33
34	Direitos de saque especiais	70.4	11.8	0.0	-9.8	0.0	72.4	Special drawing rights	34
35	Posição de reserva no FMI	426.5	22.4	0.0	-22.4	0.0	426.5	Reserve position in the IMF	35
36	Activos cambiais	10 471.1	1 218.2	-220.9	-1 307.4	0.0	10 161.0	Foreign exchange	36
37	Outros activos	0.0	0.0	0.0	0.0	0.0	0.0	Other assets	37
38	Passivos	226 143.1	24 601.6	-2 167.5	-5 253.3	-85.7	243 238.2	Liabilities	38
39	Investimento directo do exterior em Portugal (1)	37 354.8	4 522.4	0.0	8.8	34.8	41 920.9	Foreign direct investment in Portugal (1)	39
40	No capital de empresas e lucros reinvestidos	29 262.2	3 122.9	0.0	0.0	103.1	32 488.1	Equity capital and reinvested earnings	40
41	Outros capitais	8 092.7	1 399.5	0.0	8.8	-68.3	9 432.8	Other capital	41
42	Investimento de carteira	64 181.9	10 589.7	-2 167.5	-1 223.4	7.4	71 388.1	Portfolio investment	42
43	Títulos de participação no capital	17 707.0	3 323.2	-4 427.4	0.0	0.0	16 602.8	Equity securities	43
44	Instituições financeiras monetárias	4 399.6	98.3	-1 194.4	0.0	0.0	3 303.4	Monetary financial institutions	44
45	Outros sectores residentes	13 307.5	3 224.9	-3 233.0	0.0	0.0	13 299.4	Other resident sectors	45
46	Obrigações (3)	41 222.6	5 995.1	2 182.0	-1 106.9	45.6	48 338.4	Bonds and notes (3)	46
47	Autoridades monetárias	0.0	0.0	0.0	0.0	0.0	0.0	Monetary authorities	47
48	Administrações públicas	30 940.7	5 944.8	1 670.5	-447.5	0.0	38 108.6	General government	48
49	Instituições financeiras monetárias	8 282.5	-287.7	406.0	-659.4	38.3	7 779.7	Monetary financial institutions	49
50	Outros sectores residentes	1 999.3	337.9	105.5	0.0	7.3	2 450.0	Other resident sectors	50
51	Instrumentos do mercado monetário	5 252.4	1 271.4	77.9	-116.6	-38.2	6 446.9	Money market instruments	51
52	Autoridades monetárias	0.0	0.0	0.0	0.0	0.0	0.0	Monetary authorities	52
53	Administrações públicas	2 244.9	-1 927.4	1.6	-5.8	0.0	313.3	General government	53
54	Instituições financeiras monetárias	1 126.8	145.9	13.0	-110.8	-38.3	1 136.7	Monetary financial institutions	54
55	Outros sectores residentes	1 880.7	3 052.9	63.3	0.0	0.1	4 997.0	Other resident sectors	55
56	Outro investimento	124 606.3	9 489.5	0.0	-4 038.7	-127.9	129 929.2	Other investment	56
57	Autoridades monetárias	8 262.4	1 011.0	0.0	-664.4	-3.2	8 605.8	Monetary authorities	57
58	Administrações públicas	1 876.3	190.4	0.0	-48.9	0.0	2 017.8	General government	58
59	Instituições financeiras monetárias	94 329.9	9 488.6	0.0	-3 128.9	0.0	100 689.6	Monetary financial institutions	59
60	Outros sectores residentes	20 137.6	-1 200.6	0.0	-196.4	-124.7	18 616.0	Other resident sectors	60

	1	2	3	4	5	6	
	End-of-period positions	Transactions	Price changes	Exchange rate changes	Other adjustments	End-of-period positions	
	2001	2002					

(1) Inclui o investimento imobiliário. / Includes real estate investment.
(2) Sobre o conteúdo, ver notas no fim da publicação. / For information on coverage see notes at the end of this publication.
(3) Inclui outros títulos da dívida de longo prazo. / Includes other long-term debt securities.
(4) Valores líquidos. / Net figures.

A.4.7 BALANÇAS CORRENTE E DE CAPITAL E BALANÇA FINANCEIRA

Valores líquidos do trimestre terminado em cada mês

CURRENT AND CAPITAL ACCOUNTS AND FINANCIAL ACCOUNT

Net values of the quarter ended in each month

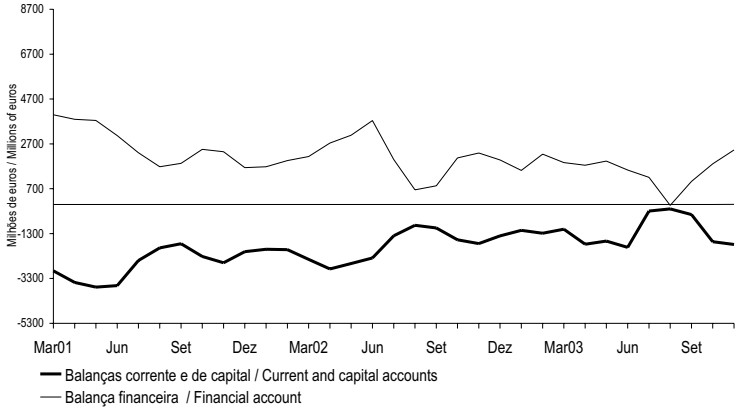

A.4.8 BALANÇAS CORRENTE E DE CAPITAL

Principais componentes

Valores líquidos do trimestre terminado em cada mês

CURRENT AND CAPITAL ACCOUNTS

Main items

Net values of the quarter ended in each month

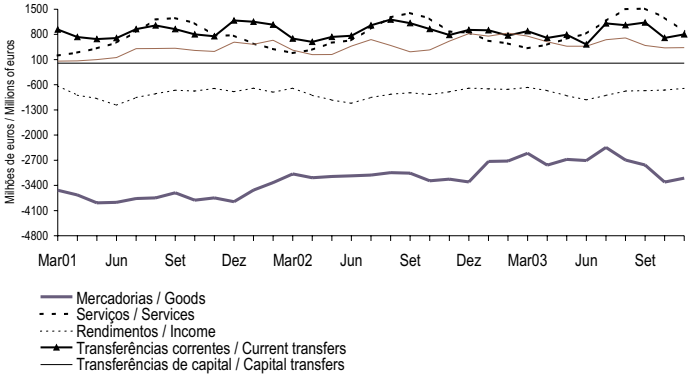

A.4.9 BALANÇA FINANCEIRA

Principais componentes

Valores líquidos do trimestre terminado em cada mês

FINANCIAL ACCOUNT

Main items

Net values of the quarter ended in each month

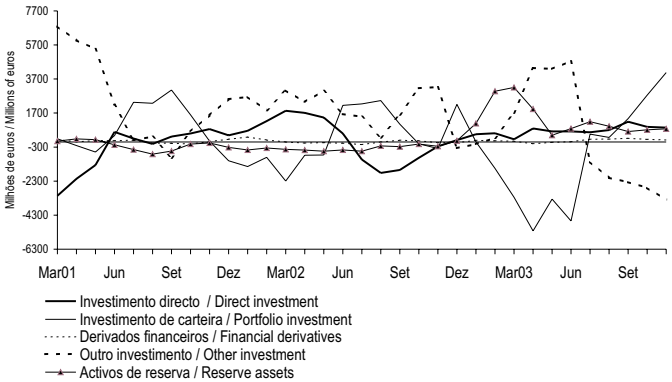

A.5.1 FINANCIAMENTO DAS ADMINISTRAÇÕES PÚBLICAS (*) (1) (continua)

GENERAL GOVERNMENT FINANCING (*) (1) (to be continued)

Fluxos acumulados desde o início do ano

Cumulative flows since the beginning of the year

Fonte / Source: Ministério das Finanças e Banco de Portugal

10^6 euros

		Crédito líquido de residentes(2)							
		Instituições financeiras monetárias (IFM)		Outros sectores					Total
				Empréstimos e depósitos(4)		Títulos de curto prazo	Títulos de médio e longo prazos	Total	
		Total	dos quais: Títulos(3)	Total	dos quais: Certificados de Aforro				
		1	2	3	4	5	6	7=3+5+6	8=1+7
99		-4 386	-4 051	37	37	-606	-726	-1 294	-5 680
00		423	-589	626	626	26	-569	84	506
01		2 438	-472	418	404	-11	1 994	2 401	4 839
02	Jun	-956	-1 124	86	71	-13	1 395	1 469	513
	Jul	-1 416	-1 786	97	103	7	1 884	1 988	572
	Ago	-1 872	-1 888	156	143	9	2 017	2 182	310
	Set	-1 965	-2 179	226	179	12	2 183	2 422	457
	Out	-1 366	-1 745	239	219	100	2 615	2 954	1 588
	Nov	-1 552	-1 897	247	231	158	3 203	3 608	2 056
	Dez	-2 456	-1 301	259	215	135	2 534	2 928	472
03	Jan	-626	-219	143	27	17	72	233	-393
	Fev	195	-113	692	37	269	-252	710	905
	Mar	-1 091	30	829	18	76	425	1 329	238
	Abr	2 177	-429	569	-13	3	-337	236	2 413
	Mai	2 048	-255	110	-40	5	-692	-576	1 471
	Jun	2 040	-618	53	-73	-2	-710	-660	1 380
	Jul	2 814	-57	10	-85	-10	-436	-435	2 379
	Ago	2 431	-454	-16	-90	-15	-268	-299	2 132
	Set	2 135	-521	-58	-105	-19	166	89	2 224
	Out	1 139	-475	-72	-127	-16	672	583	1 722
	Nov	3 065	-88	-109	-156	-23	796	664	3 729

	1	2	3	4	5	6	7=3+5+6	8=1+7
	Total	Securities(3)	Total	Saving certificates	Short-term securities	Medium- and long-term securities	Total	Total
		of which:	Loans and deposits(4)	of which:				
	Monetary financial institutions (MFI)		Other					
	Residents net credit(2)							

A.5.1 FINANCIAMENTO DAS ADMINISTRAÇÕES PÚBLICAS (*) (1) (continuação)

GENERAL GOVERNMENT FINANCING (*) (1) (continued)

Fluxos acumulados desde o início do ano

Cumulative flows since the beginning of the year

Fonte / Source: Ministério das Finanças e Banco de Portugal.

10^6 euros

		Crédito líquido de não residentes(2)						
		Empréstimos e depósitos		Títulos				Total
			Dos quais:				Total	
		Total	Responsabilidades líquidas do Tesouro face ao exterior	Títulos de curto prazo	Títulos de médio e longo prazos	Total		
		9	10	11	12	13=11+12	14=9+13	15=8+14
99		-48	-3	586	6 434	7 020	6 972	1 292
00		-208	-63	-128	2 336	2 208	2 000	2 506
01		-273	25	1 789	1 319	3 108	2 835	7 674
02	Jun	35	-37	-2 224	3 185	961	996	1 509
	Jul	135	52	-1 030	3 711	2 681	2 816	3 388
	Ago	137	40	-1 522	4 524	3 002	3 139	3 449
	Set	189	84	-1 520	5 080	3 559	3 749	4 205
	Out	119	59	-2 228	5 272	3 045	3 164	4 752
	Nov	75	-6	-2 228	5 487	3 260	3 335	5 391
	Dez	206	-44	-1 927	5 491	3 564	3 770	4 242
03	Jan	153	136	-288	102	-186	-33	-426
	Fev	50	73	-288	65	-223	-173	732
	Mar	-225	7	-288	1 653	1 365	1 139	1 378
	Abr	-97	127	-167	357	191	93	2 506
	Mai	-39	173	-281	1 345	1 063	1 025	2 496
	Jun	-78	135	748	1 313	2 061	1 984	3 364
	Jul	-65	143	1 538	1 233	2 771	2 706	5 086
	Ago	-129	46	1 929	1 026	2 956	2 827	4 959
	Set	98	269	2 157	1 131	3 288	3 387	5 610
	Out	-39	211	2 107	2 550	4 657	4 618	6 340
	Nov	-156	75	1 039	2 523	3 562	3 406	7 135

	9	10	11	12	13	14=9+13	15=8+14
		Treasury net foreign liabilities	Short-term securities	Medium- and long-term securities	Total	Total	Total
		of which:					
	Loans and deposits		Securities				
	Non-residents net credit(2)						

(*) A discriminação do financiamento das Administrações Públicas por subsectores encontra-se no capítulo E deste Boletim. Este quadro é obtido por soma simples dos Quadros E1 a E4, pelo que apresenta valores consolidados ao nível das Administrações públicas ./ The breakdown of the General Government financing by subsector is available on chapter E.This table is obtained as the sum of Tables E1 to E4. It presents consolidated data for the General government sector.

(1) Inclui as aplicações em títulos, com excepção das transacções efectuadas pelo Estado e pela Administração Regional e Local em acções e outras participações emitidas por residentes. / Includes acquisitions of securities, excluding transactions performed by the State and the Regional and Local Government in shares and other equity issued by residents.

(2) Crédito líquido de depósitos e de aplicações em títulos (vide nota 1). / Credit minus deposits and acquisitions of securities (see note 1).

(3) Inclui, até 1999, o ajustamento de bilhetes do Tesouro. / Includes, up to 1999, Treasury bills adjustment.

(4) Incluem-se, a partir de 2001, depósitos no Tesouro de entidades pertencentes ao Sector Público que não são classificadas como entidades das Administrações Públicas em termos estatísticos./ From the beginning of 2001, it includes deposits in the Treasury of entities that, in spite of belonging to the Public sector, are not classified in the General government for statistical purposes.

A.5.1 FINANCIAMENTO DAS ADMINISTRAÇÕES PÚBLICAS (1)
Fluxos acumulados desde o início do ano

GENERAL GOVERNMENT FINANCING (1)
Cumulative flows since the beginning of the year

Fonte / Source: Ministério das Finanças e Banco de Portugal

10^6 euros

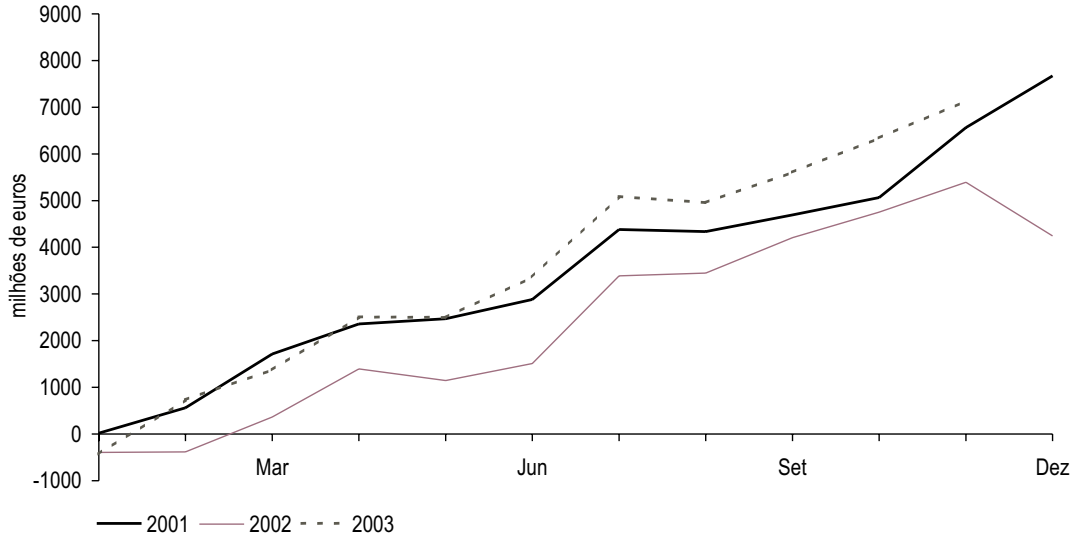

B.0.1 AGREGADOS MONETÁRIOS DA ÁREA DO EURO[a]

Saldos em fim de mês

EURO AREA MONETARY AGGREGATES[a]

End-of-month figures

Fonte / Source: Banco Central Europeu / European Central Bank

10^6 euros

		M3								
		M2								
		M1								
		Circulação monetária	Passivos à vista	Total	Outros depósitos e equiparados até 2 anos [1]	Depósitos com pré-aviso até 3 meses	Total	Acordos de recompra	Títulos excepto capital até 2 anos[2]	Total
		1	2	3=1+2	4	5	6=3+4+5	7	8	9=6+7+8
99	Dez	350 788	1 614 640	1 965 428	882 679	1 286 990	4 135 097	143 897	422 529	4 701 523
00	Dez	348 369	1 728 757	2 077 126	991 839	1 222 742	4 291 707	174 925	435 806	4 902 438
01	Dez	239 720	2 022 972	2 262 692	1 088 829	1 316 220	4 667 741	218 500	543 909	5 430 150
02	Jun	285 696	2 048 415	2 334 111	1 074 864	1 343 228	4 752 203	229 568	572 016	5 553 787
	Jul	296 574	2 015 857	2 312 431	1 083 734	1 346 154	4 742 319	228 847	575 739	5 546 905
	Ago	301 114	1 984 628	2 285 742	1 096 895	1 351 599	4 734 236	236 527	589 905	5 560 668
	Set	306 676	2 042 021	2 348 697	1 073 625	1 353 747	4 776 069	238 347	591 692	5 606 108
	Out	313 872	2 024 906	2 338 778	1 093 720	1 361 892	4 794 390	235 558	596 395	5 626 343
	Nov	321 353	2 076 370	2 397 723	1 086 338	1 374 215	4 858 276	229 637	608 226	5 696 139
	Dez	341 158	2 140 850	2 482 008	1 075 731	1 405 864	4 963 603	226 851	598 215	5 788 669
03	Jan	312 120	2 104 447	2 416 567	1 077 243	1 429 493	4 923 303	232 957	644 109	5 800 369
	Fev	319 317	2 107 559	2 426 876	1 079 606	1 443 859	4 950 341	233 832	656 261	5 840 434
	Mar	327 222	2 146 004	2 473 226	1 072 473	1 457 011	5 002 710	224 044	650 140	5 876 894
	Abr	336 366	2 164 467	2 500 833	1 077 337	1 465 069	5 043 239	230 455	687 018	5 960 712
	Mai	343 754	2 193 802	2 537 556	1 096 216	1 473 182	5 106 954	231 383	676 141	6 014 478
	Jun	351 038	2 229 765	2 580 803	1 059 311	1 487 339	5 127 453	214 893	668 599	6 010 945
	Jul	361 498	2 198 955	2 560 453	1 062 651	1 498 373	5 121 477	220 054	676 725	6 018 256
	Ago	362 695	2 185 984	2 548 679	1 068 551	1 505 755	5 122 985	217 093	676 575	6 016 653
	Set	364 857	2 225 998	2 590 855	1 036 935	1 505 938	5 133 728	211 665	668 827	6 014 220
	Out	371 297	2 224 561	2 595 858	1 049 060	1 511 169	5 156 087	224 866	684 007	6 064 960
	Nov	379 178	2 266 972	2 646 150	1 042 817	1 517 619	5 206 586	224 859	687 580	6 119 025

	1	2	3=1+2	4	5	6=3+4+5	7	8	9=6+7+8
	Currency in circulation	Overnight deposits	Total	Other deposits and deposits like instruments up to 2 years [1]	Deposits redeemable at notice up to 3 months	Total	Repurchase agreements	Securities other than capital up to 2 years[2]	Total
	M1								
	M2								
	M3								

(1) Excepto passivos à vista, depósitos com pré-aviso e acordos de recompra. / Except overnight deposits, deposits redeemable at notice and repurchase agreements.
(2) Inclui unidades de participação de fundos do mercado monetário e títulos do mercado monetário./Includes money market funds shares/units and money market paper.

B.0.2 CONTRIBUIÇÃO NACIONAL PARA OS AGREGADOS MONETÁRIOS DA ÁREA DO EURO[a]

Saldos em fim de mês

NATIONAL CONTRIBUTION FOR THE EURO AREA MONETARY AGGREGATES[a]

End-of-month figures

Fonte / Source: Banco de Portugal, Banco Central Europeu / Banco de Portugal, European Central Bank

10^6 euros

		M3, excluindo circulação monetária							Por memória
		M2, excluindo circulação monetária							
		M1, excluindo circulação monetária	Outros depósitos e equiparados até 2 anos[1]	Depósitos com pré-aviso até 3 meses	Total	Acordos de recompra	Títulos excepto capital até 2 anos[2]	Total	Emissão monetária deduzida de numerário denominado em euros na posse de IFM residentes[3]
		1	2	3	4=1+2+3	5	6	7=4+5+6	8
99	Dez	40 031	67 080	5	107 116	130	383	107 629	5 506
00	Dez	42 520	71 026	21	113 567	461	590	114 618	5 203
01	Dez	46 973	74 594	4	121 572	449	504	122 525	4 246
02	Jun	45 736	79 191	6	124 933	23	575	125 531	5 793
	Jul	46 488	78 131	6	124 625	18	588	125 231	6 001
	Ago	45 858	78 739	6	124 603	18	661	125 282	6 078
	Set	45 874	78 181	3	124 058	18	640	124 716	6 335
	Out	44 340	78 442	3	122 785	16	617	123 418	6 490
	Nov	44 272	76 717	3	120 992	15	465	121 473	6 672
	Dez	46 201	73 605	6	119 812	23	747	120 582	7 024
03	Jan	44 399	74 847	6	119 252	4	817	120 072	6 587
	Fev	44 879	74 437	4	119 319	0	819	120 139	6 757
	Mar	46 533	73 788	1	120 322	3	726	121 050	6 910
	Abr	45 241	73 674	1	118 916	7	788	119 711	7 004
	Mai	45 117	74 802	1	119 921	3	700	120 624	7 203
	Jun	46 960	75 487	2	122 449	0	712	123 161	7 350
	Jul	47 023	75 680	4	122 707	73	679	123 460	7 540
	Ago	46 764	76 159	5	122 928	70	739	123 737	7 515
	Set	47 514	76 397	8	123 919	0	713	124 632	7 687
	Out	46 067	77 119	13	123 199	0	737	123 936	7 782
	Nov	47 193	77 035	16	124 244	0	787	125 032	7 795

	1	2	3	4=1+2+3	5	6	7=4+5+6	8
	M1, excluding currency in circulation	Other deposits and deposits like instruments up to 2 years [1]	Deposits redeemable at notice up to 3 months	Total	Repurchase agreements	Securities other than capital up to 2 years[2]	Total	Notes and coins issued excluding those held by other MFI[3]
	M2, excluding currency in circulation							
	M3, excluding currency in circulation							Memo items:

(1) Excepto passivos à vista, depósitos com pré-aviso e acordos de recompra. / Except overnight deposits, deposits redeemable at notice and repurchase agreements.
(2) Inclui unidades de participação de fundos do mercado monetário e títulos do mercado monetário. / Includes money market funds shares/units and money market paper.
(3) Sobre o conceito ver notas no fim da publicação. / For information on this concept see notes at the end of this publication.

B.0.3 PRINCIPAIS CONTRAPARTIDAS DO M3 DA ÁREA DO EURO[a]

Saldos em fim de mês

MAIN COUNTERPARTS OF EURO AREA M3[a]

End-of-month figures

Fonte / Source: Banco Central Europeu / European Central Bank

10^6 euros

		Responsabilidades não monetárias de IFMs					Crédito ao sector não monetário			Disponibilidades líquidas face ao Resto do Mundo
		Outros depósitos e equiparados a mais de 2 anos [1]	Depósitos com pré-aviso a mais de 3 meses	Títulos excepto capital a mais de 2 anos	Capital e reservas	Total	Administrações públicas	Sector não monetário (excepto AP)	Total	
		1	2	3	4	5=1+...+4	6	7	8=6+7	9
99	Dez	1 160 917	112 237	1 446 066	807 714	3 526 934	2 057 836	6 214 923	8 272 759	200 017
00	Dez	1 168 276	125 370	1 525 313	893 500	3 712 459	1 924 462	6 879 256	8 803 718	77 472
01	Dez	1 169 102	115 847	1 613 596	995 210	3 893 755	2 026 939	7 424 372	9 451 311	84 717
02	Jun	1 181 735	106 624	1 655 195	985 798	3 929 352	2 069 425	7 597 708	9 667 133	111 302
	Jul	1 180 357	106 598	1 670 123	993 443	3 950 521	2 066 796	7 586 114	9 652 910	107 455
	Ago	1 168 878	106 785	1 687 061	1 004 303	3 967 027	2 054 383	7 591 147	9 645 530	128 775
	Set	1 169 515	107 195	1 680 834	1 015 884	3 973 428	2 075 307	7 625 208	9 700 515	138 733
	Out	1 170 505	106 182	1 688 705	1 013 984	3 979 376	2 068 833	7 657 445	9 726 278	165 018
	Nov	1 174 017	105 690	1 698 486	1 016 229	3 994 422	2 083 607	7 678 063	9 761 670	198 839
	Dez	1 189 258	105 591	1 689 702	1 006 437	3 990 988	2 057 832	7 721 302	9 779 134	213 373
03	Jan	1 193 265	103 497	1 684 726	1 017 833	3 999 321	2 105 083	7 748 032	9 853 115	189 954
	Fev	1 200 230	102 298	1 693 567	1 010 875	4 006 970	2 127 491	7 777 641	9 905 132	195 127
	Mar	1 207 324	100 717	1 704 212	1 000 999	4 013 252	2 134 005	7 807 709	9 941 714	201 101
	Abr	1 203 619	98 098	1 709 173	996 498	4 007 388	2 145 759	7 873 080	10 018 839	190 740
	Mai	1 209 523	96 754	1 714 176	993 789	4 014 242	2 177 033	7 911 324	10 088 357	224 953
	Jun	1 213 041	95 192	1 734 534	997 661	4 040 428	2 160 365	7 944 510	10 104 875	287 752
	Jul	1 219 207	93 098	1 756 760	999 661	4 068 726	2 181 593	7 984 995	10 166 588	261 261
	Ago	1 227 981	91 510	1 770 989	1 014 290	4 104 770	2 169 845	8 002 730	10 172 575	249 993
	Set	1 226 417	90 945	1 771 871	1 010 618	4 099 851	2 192 572	8 027 936	10 220 508	246 739
	Out	1 231 382	91 020	1 797 988	1 008 268	4 128 658	2 206 843	8 060 851	10 267 694	261 940
	Nov	1 238 260	91 140	1 804 734	1 007 149	4 141 283	2 234 462	8 119 602	10 354 064	267 438

	1	2	3	4	5=1+...+4	6	7	8=6+7	9
	Other deposits and deposit-like instruments over 2 years [1]	Deposits redeemable at notice over 3 months	Securities other than capital over 2 years	Capital and reserves	Total	General government	Non-monetary sector (except GG)	Total	Net external assets
	MFIs' non-monetary liabilities					Credit to the non-monetary sector			

(1) Excepto passivos à vista, depósitos com pré-aviso e acordos de recompra. / Except overnight deposits, deposits redeemable at notice and repurchase agreements.

B.0.4 CONTRIBUIÇÃO NACIONAL PARA AS PRINCIPAIS CONTRAPARTIDAS DO M3 DA ÁREA DO EURO[a]

Saldos em fim de mês

NATIONAL CONTRIBUTION FOR THE MAIN COUNTERPARTS OF EURO AREA M3[a]

End-of-month figures

Fonte / Source: Banco de Portugal, Banco Central Europeu / Banco de Portugal, European Central Bank

10^6 euros

		Responsabilidades não monetárias de IFMs					Crédito ao sector não monetário			Disponibilidades líquidas face ao Resto do Mundo
		Outros depósitos e equiparados a mais de 2 anos [1]	Depósitos com pré-aviso a mais de 3 meses	Títulos excepto capital a mais de 2 anos	Capital e reservas	Total	Administrações públicas	Sector não monetário (excepto AP)	Total	
		1	2	3	4	5=1+...+4	6	7	8=6+7	9
99	Dez	4 028	7	10 972	19 850	34 857	13 012	133 974	146 986	6 770
00	Dez	3 836	0	14 350	25 351	43 536	14 124	168 820	182 944	-6 653
01	Dez	3 573	0	19 267	26 980	49 820	13 083	184 660	197 743	-9 813
02	Jun	3 997	0	20 985	26 994	51 976	12 570	190 900	203 470	-14 322
	Jul	4 176	0	21 139	27 308	52 623	12 752	191 683	204 436	-14 551
	Ago	4 152	0	21 127	27 440	52 719	12 897	191 567	204 464	-13 267
	Set	4 363	0	21 028	27 617	53 007	12 512	193 699	206 211	-14 274
	Out	4 414	0	20 975	27 529	52 918	12 633	193 890	206 523	-17 015
	Nov	4 346	0	20 944	27 545	52 835	13 563	195 079	208 642	-15 130
	Dez	4 432	0	21 271	27 604	53 307	14 371	196 087	210 458	-16 699
03	Jan	3 766	0	20 958	29 985	54 709	14 307	195 906	210 214	-17 610
	Fev	3 888	0	20 750	30 433	55 071	15 798	196 935	212 733	-19 302
	Mar	4 153	0	20 526	30 315	54 995	17 070	198 349	215 419	-20 547
	Abr	4 220	0	20 197	29 877	54 294	16 996	199 743	216 740	-21 022
	Mai	4 326	0	20 225	30 080	54 631	17 839	200 664	218 503	-24 314
	Jun	4 416	0	20 194	30 533	55 143	18 032	202 647	220 679	-25 847
	Jul	4 363	0	20 163	30 872	55 398	18 643	201 941	220 583	-25 680
	Ago	4 335	0	20 113	31 299	55 748	18 409	202 333	220 742	-24 922
	Set	4 346	0	20 191	31 336	55 874	18 468	201 612	220 080	-27 423
	Out	4 327	0	20 583	31 320	56 230	18 656	201 385	220 041	-24 862
	Nov	4 291	0	20 606	31 573	56 471	19 395	200 314	219 709	-25 189

	1	2	3	4	5=1+...+4	6	7	8=6+7	9
	Other deposits and deposit-like instruments over 2 years [1]	Deposits redeemable at notice over 3 months	Securities other than capital over 2 years	Capital and reserves	Total	General government	Non-monetary sector (except GG)	Total	Net external assets
	MFIs' non-monetary liabilities					Credit to the non-monetary sector			

(1) Excepto passivos à vista, depósitos com pré-aviso e acordos de recompra. / Except overnight deposits, deposits redeemable at notice and repurchase agreements.

B.1.1 SÍNTESE MONETÁRIA - Activo (continua)
Saldos em fim de mês

MONETARY SURVEY - Assets (to be continued)
End-of-month figures

Fonte / Source: Banco de Portugal

10^6 euros

		Activos líquidos sobre o exterior[1]			Crédito às administrações Públicas			Crédito interno (excepto administrações públicas)						Total	Por memória:	
										Instituições financeiras não monetárias						
		Banco de Portugal	Outras instituições financeiras monetárias	Total	Crédito à administração central	Crédito às administrações públicas excepto administração central	Total	Particulares (incluindo emigrantes)	Sociedades não financeiras	Outros intermediários financeiros e auxiliares financeiros	Sociedades de seguros e fundos de pensões	Total	Total		Activos líquidos sobre o exterior de OIFM denominados em euros	Crédito líquido à administração central
		1	2	3=1+2	4	5	6=4+5	7	8	9	10	11=9+10	12=7+8+11	13=3+6+12	14	15
99	Dez	18 623	-9 637	8 985	6 456	2 308	8 764	56 859	56 500	15 575	642	16 217	129 577	147 326	-10 741	-854
00	Dez	14 985	-21 773	-6 788	6 028	2 469	8 496	68 921	70 667	20 450	744	21 194	160 783	162 491	-19 559	-399
01	Dez	16 050	-35 321	-19 270	5 906	3 175	9 082	76 063	80 085	22 748	505	23 253	179 401	169 212	-34 518	1 627
02	Jun	13 888	-39 125	-25 238	4 535	3 403	7 938	79 737	82 877	22 228	445	22 673	185 287	167 987	-38 704	1 054
	Jul	14 735	-39 940	-25 205	3 892	3 482	7 373	80 636	83 164	22 919	432	23 351	187 152	169 320	-38 400	145
	Ago	14 501	-39 811	-25 310	3 810	3 516	7 327	81 443	82 274	22 807	437	23 244	186 962	168 979	-37 718	71
	Set	13 530	-40 395	-26 865	3 463	3 558	7 022	82 561	82 754	22 962	264	23 225	188 540	168 696	-38 991	-92
	Out	15 793	-45 245	-29 452	3 928	3 532	7 460	83 264	82 768	22 673	409	23 082	189 114	167 121	-40 853	664
	Nov	14 463	-44 122	-29 659	3 797	3 577	7 374	83 606	83 135	23 087	453	23 541	190 281	167 996	-39 921	309
	Dez	15 521	-42 965	-27 444	4 433	3 635	8 069	83 363	86 352	20 857	467	21 324	191 038	171 663	-39 524	-955
03	Jan	14 294	-43 304	-29 010	4 215	3 635	7 850	83 897	85 419	21 312	292	21 604	190 921	169 761	-37 302	-1 056
	Fev	13 816	-44 587	-30 771	4 283	3 694	7 976	83 829	86 470	21 211	260	21 471	191 770	168 976	-37 918	-139
	Mar	13 191	-43 910	-30 719	4 203	3 748	7 950	84 307	86 845	21 620	293	21 914	193 066	170 297	-38 967	-1 564
	Abr	12 264	-47 061	-34 797	3 745	3 731	7 476	84 811	87 754	21 363	250	21 613	194 177	166 855	-40 557	1 589
	Mai	11 816	-47 167	-35 351	3 893	3 762	7 655	85 408	87 783	21 259	275	21 534	194 725	167 029	-40 254	1 476
	Jun	12 658	-48 899	-36 242	3 538	3 758	7 295	86 405	88 853	21 453	283	21 736	196 994	168 048	-41 864	1 403
	Jul	12 371	-46 509	-34 138	4 128	3 787	7 915	86 340	87 829	21 641	260	21 902	196 071	169 848	-40 466	1 952
	Ago	12 574	-45 589	-33 014	3 722	3 837	7 560	86 951	87 559	21 546	247	21 793	196 304	170 850	-40 257	1 562
	Set	14 415	-48 056	-33 641	3 649	3 848	7 497	87 058	88 021	19 980	242	20 221	195 300	169 156	-41 298	1 426
	Out	12 570	-43 918	-31 348	3 724	3 818	7 543	87 048	87 484	20 375	218	20 593	195 125	171 319	-35 474	505
	Nov	11 791	-43 037	-31 246	4 260	3 859	8 119	85 445	88 510	20 129	232	20 361	194 316	171 189	-36 643	2 442

	1	2	3=1+2	4	5	6=4+5	7	8	9	10	11=9+10	12=7+8+11	13=3+6+12	14	15
	Banco de Portugal	Other monetary financial institutions	Total	Credit to the central government (CG)	Credit to the general government except central government (CG)	Total	Private individuals (including emigrants)	Non-financial corporations	Other financial intermediaries and financial auxiliaries	Insurance corporations and pension funds	Total	Total	Total	Net assets of other MFI denominated in euros	Net credit to the central government
									Non-monetary financial institutions						
	Net foreign assets[1]			Credit to general government(GG)			Domestic credit (except GG)							Memo items:	

B.1.1 SÍNTESE MONETÁRIA - Passivo (continuação)
Saldos em fim de mês

MONETARY SURVEY - Liabilities (continued)
End-of-month figures

Fonte / Source: Banco de Portugal

10^6 euros

		Emissão monetária deduzida de numerário denominado em euros na posse de IFM residentes[2]	Depósitos e equiparados					Títulos exc. capital	Unidades de participação de fundos do mercado monetário	Capital e reservas[3][4]	Diversos (líquidos)	Total	Por memória:
			Administrações públicas	Particulares (incluindo emigrantes)	Sociedades não financeiras	Instituições financeiras não monetárias	Total						Passivos até 2 anos face ao sector não monetário (excepto AC)
		16	17	18	19	20	21=17+18+19+20	22	23	24	25	26=16+21+..+25	27
99	Dez	5 620	8 872	77 865	18 109	9 661	114 507	13 319	.	20 827	-6 947	147 326	110 467
00	Dez	5 392	8 181	83 187	18 913	9 843	120 125	17 476	115	25 920	-6 537	162 491	118 140
01	Dez	4 451	6 329	86 869	19 678	10 360	123 236	22 514	166	27 867	-9 021	169 212	123 057
02	Jun	5 796	6 235	85 679	16 928	9 542	118 383	23 310	216	28 250	-7 969	167 987	119 264
	Jul	6 003	6 130	86 433	17 090	10 487	120 139	23 553	212	28 439	-9 027	169 320	120 737
	Ago	6 080	6 540	86 402	16 545	10 019	119 506	23 428	335	28 597	-8 967	168 979	120 214
	Set	6 337	6 328	86 187	17 098	10 180	119 792	22 983	364	28 726	-9 505	168 696	120 345
	Out	6 491	6 166	85 328	17 490	9 545	118 529	23 007	381	28 622	-9 909	167 121	119 600
	Nov	6 673	6 268	86 024	17 720	8 657	118 669	22 898	387	28 651	-9 283	167 996	119 737
	Dez	7 025	7 866	86 207	18 954	9 641	122 667	23 168	665	28 726	-10 588	171 663	122 271
03	Jan	6 589	8 235	84 940	17 393	9 000	119 568	22 754	665	31 230	-11 044	169 761	119 030
	Fev	6 759	7 540	84 550	17 385	8 991	118 466	23 175	665	31 667	-11 755	168 976	119 476
	Mar	6 912	8 910	84 152	17 836	10 214	121 112	22 757	650	31 458	-12 592	170 297	120 465
	Abr	7 005	5 167	83 994	18 152	9 333	116 647	22 107	697	31 063	-10 663	166 855	119 239
	Mai	7 205	5 458	83 761	18 407	10 010	117 637	21 678	703	31 302	-11 496	167 029	119 625
	Jun	7 352	5 106	84 597	18 805	10 331	118 840	21 574	715	31 719	-12 151	168 048	121 127
	Jul	7 542	4 916	85 637	19 100	9 624	119 276	21 674	754	32 081	-11 479	169 848	121 923
	Ago	7 517	4 944	85 630	18 724	10 104	119 402	21 930	801	32 625	-11 425	170 850	122 291
	Set	7 688	5 177	85 392	19 557	9 544	119 669	21 977	851	32 547	-13 577	169 156	122 734
	Out	7 782	6 219	84 444	19 882	9 615	120 160	22 582	894	32 573	-12 671	171 319	122 654
	Nov	7 796	4 719	85 769	20 765	8 546	119 799	22 721	1 019	32 762	-12 907	171 189	124 087

	16	17	18	19	20	21=17+18+19+20	22	23	24	25	26=16+21+..+25	27
	Notes and coins issued excluding those held by other MFI[2]	General government	Private individuals (including emigrants)	Non-financial corporations	Non-monetary financial institutions	Total	Securities other than capital	Money market funds shares/units	Capital and reserves	Other (net)	Total	Liabilities up to 2 years vis-à-vis non-monetary resident sector (except CG)
		Deposits and deposit-like instruments										Memo items:

(1) Exclui passivos sob a forma de títulos./Excludes liabilities for securities issued.
(2) Sobre o conceito, ver notas no fim da publicação./ For information on this concept see notes at the end of this publication.
(3) A partir de Dezembro de 1999, a noção de capital e reservas para fins estatísticos inclui provisões para créditos de cobrança duvidosa. / From December 1999 onwards, the capital and reserves definition for statistical purposes includes provisions for non-performing loans.
(4) A partir de Janeiro de 2003, inclui proveitos por natureza, líquidos de custos por natureza./ From January 2003 onwards, includes operating income net of operating costs.

B.1.2 PASSIVOS ATÉ 2 ANOS FACE AO SECTOR RESIDENTE NÃO MONETÁRIO (EXCEPTO ADMINISTRAÇÃO CENTRAL - AC)

Saldos em fim de mês

LIABILITIES UP TO 2 YEARS VIS-À-VIS NON-MONETARY RESIDENT SECTOR (EXCEPT CENTRAL GOVERNMENT - CG)

End-of-month figures

Fonte / Source: Banco de Portugal

10^6 euros

		Instrumento financeiro						Sector institucional				Moeda		
		Emissão monetária deduzida de numerário denominado em euros na posse de IFM residentes[1]	Responsabilidades à vista	Acordos de recompra	Outros depósitos e equiparados[2]	Títulos excepto capital	Unidades de participação de fundos do mercado monetário	Instituições financeiras não monetárias	Administrações públicas excepto AC	Sector não financeiro excepto administrações públicas[3]	Sector não especificado	Euro[4]	Outras moedas	Total
		1	2	3	4	5	6	7	8	9	10	11	12	13=1+...+6=7+ +...+10=11+12
99	Dez	5 620	39 685	130	63 492	1 540	.	8 358	1 521	93 428	7 160	107 472	2 995	110 467
00	Dez	5 392	42 140	461	67 528	2 505	115	8 565	1 735	99 829	8 012	113 894	4 246	118 140
01	Dez	4 451	46 588	449	68 542	2 862	166	8 901	2 050	104 629	7 478	117 718	5 340	123 057
02	Jun	5 796	45 307	23	65 879	2 042	216	8 097	2 754	100 359	8 055	115 010	4 254	119 264
	Jul	6 003	46 094	18	66 443	1 967	212	9 042	2 383	101 131	8 182	116 813	3 924	120 737
	Ago	6 080	45 417	18	66 513	1 851	335	8 577	2 801	100 570	8 266	116 379	3 834	120 214
	Set	6 337	45 388	18	66 820	1 419	364	8 708	2 772	100 745	8 120	116 964	3 380	120 345
	Out	6 491	43 858	16	67 349	1 504	381	8 075	2 902	100 246	8 376	116 182	3 417	119 600
	Nov	6 673	43 814	15	67 379	1 468	387	7 190	2 779	101 239	8 529	116 329	3 408	119 737
	Dez	7 025	45 704	23	67 469	1 385	665	8 181	2 476	102 538	9 075	119 211	3 060	122 271
03	Jan	6 589	43 777	4	66 965	1 031	665	8 668	2 957	99 120	8 285	115 959	3 071	119 030
	Fev	6 759	43 535	0	66 827	1 690	665	8 652	3 104	98 606	9 113	116 478	2 997	119 476
	Mar	6 912	45 220	2	66 192	1 489	650	9 865	3 129	98 421	9 051	117 407	3 058	120 465
	Abr	7 005	44 303	7	66 180	1 047	697	8 970	2 999	98 521	8 749	116 575	2 664	119 239
	Mai	7 205	44 469	2	66 635	611	703	9 643	3 033	98 430	8 519	116 972	2 653	119 625
	Jun	7 352	46 076	0	66 434	550	715	9 983	2 951	99 575	8 617	118 470	2 657	121 127
	Jul	7 542	46 270	73	66 609	675	754	9 260	2 730	100 962	8 971	119 116	2 807	121 923
	Ago	7 517	46 157	70	66 889	857	801	9 738	2 771	100 607	9 174	119 379	2 912	122 291
	Set	7 688	46 783	0	66 526	885	851	9 161	2 944	101 205	9 425	120 259	2 475	122 734
	Out	7 782	45 461	0	67 364	1 153	894	9 241	2 987	100 597	9 829	120 098	2 556	122 654
	Nov	7 796	46 595	0	67 300	1 376	1 019	8 351	2 900	102 644	10 191	121 505	2 582	124 087

	1	2	3	4	5	6	7	8	9	10	11	12	13=1+..+6=7+. ..+10=11+12
	Notes and coins issued excluding those held by other resident MFI[1]	Overnight deposits	Repurchase agreements	Other deposits and deposit-like instruments[2]	Securities other than capital	Money market funds shares/units	Non -monetary financial institutions	General government except CG	Non-financial sector except general government[3]	Non-specified sector	Euro[4]	Other currencies	Total
	Financial instrument						Institutional sector				Currency		

(1) Sobre o conceito, ver notas no fim da publicação./ For information on this concept see notes at the end of this publication.
(2) Excepto depósitos com pré aviso superior a três meses./ Excluding over three months notice deposits.
(3) Inclui emigrantes. / Includes emigrants.
(4) Inclui saldos nas denominações nacionais do euro. / Includes balances expressed in the national denominations of the euro.

B.1.3 POR MEMÓRIA: EMPRÉSTIMOS CEDIDOS POR OUTRAS IFM EM OPERAÇÕES DE TITULARIZAÇÃO[1]

Saldos em fim de mês[2]

MEMO ITEMS: LOANS SOLD BY OTHER MFI THROUGH SECURITIZATION[1]

End-of-month figures[2]

Fonte / Source: Banco de Portugal

10^6 euros

		Sector residente										
		Sector não financeiro					Instituições financeiras não monetárias				Sector não residente	Total
		Administrações públicas	Sociedades não financeiras	Particulares[3]	Do qual: Para aquisição de habitação	Total	Outros intermediários financeiros e auxiliares financeiros	Sociedades de seguros e fundos de pensões	Total	Total		
		1	2	3	4	5=1+2+3	6	7	8=6+7	9=5+8	10	11=9+10
99	Dez	0	66	1 071	0	1 137	0	0	0	1 137	0	1 137
00	Dez	0	77	1 244	0	1 321	0	0	0	1 321	0	1 321
01	Dez	0	81	2 444	997	2 525	0	0	0	2 525	0	2 525
02	Jun	0	118	2 857	1 216	2 975	0	0	0	2 975	0	2 975
	Jul	0	152	2 772	1 210	2 924	0	0	0	2 924	0	2 924
	Ago	0	149	2 734	1 205	2 883	0	0	0	2 883	0	2 883
	Set	0	160	2 742	1 198	2 901	0	0	0	2 901	0	2 901
	Out	0	154	2 702	1 192	2 857	0	0	0	2 857	0	2 857
	Nov	0	147	2 986	1 187	3 133	0	0	0	3 133	0	3 133
	Dez	0	140	4 594	2 827	4 733	0	0	0	4 733	0	4 733
03	Jan	0	132	4 553	2 815	4 685	0	0	0	4 685	0	4 685
	Fev	0	147	5 054	3 303	5 201	0	0	0	5 201	0	5 201
	Mar	0	140	5 009	3 288	5 149	0	0	0	5 149	0	5 149
	Abr	0	134	4 969	3 274	5 103	0	0	0	5 103	0	5 103
	Mai	0	127	4 927	3 261	5 054	0	0	0	5 054	0	5 054
	Jun	0	135	5 010	3 247	5 144	0	0	0	5 144	0	5 144
	Jul	0	129	6 059	4 319	6 189	0	0	0	6 189	0	6 189
	Ago	0	121	5 980	4 289	6 101	0	0	0	6 101	0	6 101
	Set	0	116	6 632	4 959	6 747	0	0	0	6 747	0	6 747
	Out	0	133	7 658	5 928	7 791	0	0	0	7 791	0	7 791
	Nov	0	127	9 938	7 884	10 065	0	0	0	10 065	0	10 065

	1	2	3	4	5=1+2+3	6	7	8=6+7	9=5+8	10	11=9+10
	General Government	Non-financial corporations	Private individuals[3]	Housing Of which:	Total	Other financial intermediaries and financial auxiliaries	Insurance corporation and pension funds	Total	Total	Non-resident sector	Total
	Non-financial sector					Non-monetary financial institutions					
	Resident sector										

(1) Informação desagregada de acordo com as características originais do crédito./ The data is brokendown according to its original features.
(2) Valores registados em contas extrapatrimoniais./ Values recorded in off-balance sheet accounts.
(3) Inclui emigrantes./ Includes emigrants.

B.2.1 BALANÇO DO BANCO DE PORTUGAL
Saldos em fim do mês

BALANCE SHEET OF THE BANCO DE PORTUGAL
End-of-month figures

Fonte / Source: Banco de Portugal

10^6 euros

		Activos				Passivos				
								Sector não especificado		
		Residentes	Não residentes	Imóveis, mobiliário e material	Total	Residentes[1]	Não residentes	Capital e reservas	Outros passivos (líquidos)[2]	Total
		1	2	3	4=1+2+3	5	6	7	8	9=5+...+8
99	Dez	3 189	29 321	92	32 602	18 076	10 698	3 854	-26	32 602
00	Dez	3 519	23 088	85	26 692	14 226	8 103	4 566	-202	26 692
01	Dez	2 459	24 389	86	26 935	13 675	8 338	5 211	-290	26 935
02	Jul	1 285	24 248	84	25 617	13 348	9 512	4 835	-2078	25 617
	Ago	1 314	24 332	84	25 730	13 287	9 831	4 879	-2267	25 730
	Set	2 077	24 631	83	26 791	13 242	11 101	5 069	-2621	26 791
	Out	856	24 559	83	25 498	14 596	8 766	4 895	-2759	25 498
	Nov	320	24 518	83	24 920	12 891	10 055	4 795	-2821	24 920
	Dez	1 261	24 196	85	25 542	15 111	8 675	4 712	-2956	25 542
03	Jan	882	23 733	84	24 699	13 108	9 440	4 931	-2779	24 699
	Fev	1 320	23 353	84	24 757	13 470	9 537	4 699	-2949	24 757
	Mar	2 251	22 912	83	25 246	14 238	9 721	4 420	-3133	25 246
	Abr	2 202	22 622	83	24 907	13 681	10 358	4 104	-3236	24 907
	Mai	2 250	22 419	82	24 751	13 546	10 603	4 089	-3487	24 751
	Jun	2 826	22 390	81	25 297	15 133	9 732	4 048	-3615	25 297
	Jul	2 797	22 570	81	25 448	14 609	10 200	4 199	-3560	25 448
	Ago	2 367	23 038	81	25 485	14 182	10 463	4 639	-3799	25 485
	Set	2 466	22 627	80	25 173	16 684	8 211	4 419	-4141	25 173
	Out	2 172	22 604	81	24 857	14 765	10 034	4 382	-4324	24 857
	Nov	1 527	22 628	82	24 237	13 342	10 837	4 391	-4332	24 237
	Dez	2 779	22 291	85	25 155	22 628	2 664	4 300	-4438	25 155

	1	2	3	4=1+2+3	5	6	7	8	9=5+...+8
	Residents	Non-residents	Fixed assets	Total	Residents[1]	Non-residents	Capital and reserves	Other liabilities (net)[2]	Total
							Non-specified sector		
	Assets				Liabilities				

(1) Inclui as responsabilidades por "emissão monetária" (sobre o conceito, ver notas no fim da publicação)./ Includes libilities for "notes and coins" (for information on this concept, see notes at the end of this publication).
(2) A partir de Janeiro de 2002, inclui contrapartida da discrepância entre o montante de notas denominadas em euros legalmente emitidas e o montante efectivamente colocado em circulação (ver notas no fim da publicação, sobre o conceito de "emissão monetária")./ Since January 2002 it includes the counterpart of the adjustment between the value of euro banknotes legally issued and the value of the euro banknotes put into circulation (see notes at the end of this publication for information on the concept of "notes and coins").

B.2.2.1 ACTIVOS DO BANCO DE PORTUGAL FACE A RESIDENTES
Saldos em fim do mês

ASSETS OF THE BANCO DE PORTUGAL VIS-À-VIS RESIDENTS
End-of-month figures

Fonte / Source: Banco de Portugal

10^6 euros

		Sociedades financeiras								
		do qual:								
		Cedência de liquidez	Outras instituições financeiras monetárias	Outros intermediários financeiros e auxiliares financeiros	Sociedades de seguros e fundos de pensões	Total	Administração central	Administrações públicas excepto administração central	Sector não financeiro excepto administrações públicas	Total
		1	2	3	4	5=2+3+4	6	7	8	9=5+...+8
99	Dez	2 388	2 582	36	1	2 619	246	145	180	3 189
00	Dez	3 257	3 299	36	1	3 337	0	0	183	3 519
01	Dez	2 169	2 235	36	1	2 272	0	0	187	2 459
02	Jul	1 058	1 059	36	1	1 096	0	0	189	1 285
	Ago	1 078	1 087	36	1	1 125	0	0	190	1 314
	Set	1 847	1 849	36	1	1 886	0	0	190	2 077
	Out	626	628	36	1	665	0	0	191	856
	Nov	89	90	36	1	128	0	0	192	320
	Dez	1 027	1 032	36	1	1 069	0	0	192	1 261
03	Jan	647	652	36	1	689	0	0	193	882
	Fev	1 084	1 089	36	1	1 127	0	0	193	1 320
	Mar	2 017	2 019	36	1	2 056	0	0	195	2 251
	Abr	1 968	1 969	36	1	2 007	0	0	195	2 202
	Mai	2 015	2 017	36	1	2 054	0	0	195	2 250
	Jun	2 591	2 593	36	1	2 630	0	0	196	2 826
	Jul	2 563	2 564	36	1	2 602	0	0	195	2 797
	Ago	2 133	2 134	36	1	2 172	0	0	195	2 367
	Set	2 231	2 233	36	1	2 270	0	0	196	2 466
	Out	1 936	1 937	36	1	1 975	0	0	197	2 172
	Nov	1 290	1 292	36	1	1 329	0	0	198	1 527
	Dez	2 493	2 542	36	1	2 580	0	0	199	2 779

	1	2	3	4	5=2+3+4	6	7	8	9=5+...+8
	Provision of liquidity	Other monetary financial institutions	Other financial intermediaries and financial auxiliaries	Insurance corporations and pension funds	Total	Central government	General government except central government	Non-financial sector except general government	Total
	of which:								
	Financial corporations								

B.2.2.2 PASSIVOS DO BANCO DE PORTUGAL FACE A RESIDENTES — LIABILITIES OF THE BANCO DE PORTUGAL VIS-À-VIS RESIDENTS

Saldos em fim de mês — **End-of-month figures**

Fonte / Source: Banco de Portugal — 10^6 euros

		Emissão monetária[1]	Passivos por absorção de liquidez: dos quais: Títulos de depósito	Passivos por absorção de liquidez: Outras instituições financeiras monetárias	Passivos por absorção de liquidez: Outros interme-diários financeiros e auxiliares financeiros	Passivos por absorção de liquidez: Sociedades de seguros e fundos de pensões	Passivos por absorção de liquidez: Total	Outros passivos: Outras instituições financeiras monetárias	Outros passivos: Outros interme-diários financeiros e auxiliares financeiros	Outros passivos: Sociedades de seguros e fundos de pensões	Outros passivos: Total	Administração central	Administra-ções públicas excepto administra-ção central	Total
		1	2	3	4	5	6=3+4+5	7	8	9	10=7+8+9	11	12	13=1+6+10+11+12
99	Dez	7 248	4 574	4 247	327	0	4 574	4 016	2	0	4 018	2 236	0	18 076
00	Dez	6 532	3 784	3 447	336	0	3 784	3 879	3	17	3 899	12	0	14 226
01	Dez	5 918	2 939	3 150	183	0	3 333	4 415	2	0	4 417	7	0	13 675
02	Jul	7 308	2 939	2 735	205	0	2 939	3 098	2	0	3 100	0	0	13 348
	Ago	7 357	2 939	2 735	205	0	2 939	2 989	1	0	2 990	0	0	13 287
	Set	7 456	2 939	2 735	205	0	2 939	2 845	2	0	2 846	0	0	13 242
	Out	7 637	2 939	2 735	205	0	2 939	4 019	2	0	4 020	0	0	14 596
	Nov	7 761	2 029	1 884	145	0	2 029	3 099	2	0	3 101	0	0	12 891
	Dez	8 458	2 029	1 884	145	0	2 029	4 622	1	0	4 623	0	0	15 111
03	Jan	7 705	2 029	1 884	145	0	2 029	3 373	1	0	3 374	0	0	13 108
	Fev	7 837	2 029	1 884	145	0	2 029	3 602	1	0	3 603	0	0	13 470
	Mar	7 998	2 029	1 884	145	0	2 029	4 209	1	0	4 210	0	0	14 238
	Abr	8 288	2 029	1 864	166	0	2 029	3 356	8	0	3 364	0	0	13 681
	Mai	8 407	2 029	1 864	166	0	2 029	3 108	2	0	3 110	0	0	13 546
	Jun	8 566	2 029	1 864	166	0	2 029	4 535	2	0	4 537	0	0	15 133
	Jul	8 832	2 029	1 864	166	0	2 029	3 746	2	0	3 747	0	0	14 609
	Ago	8 847	2 029	1 864	166	0	2 029	3 303	3	0	3 306	0	0	14 182
	Set	8 897	2 029	1 864	166	0	2 029	5 756	1	0	5 757	0	0	16 684
	Out	9 027	2 029	1 864	166	0	2 029	3 707	2	0	3 709	0	0	14 765
	Nov	9 186	1 054	964	90	0	1 054	3 099	3	0	3 101	0	0	13 342
	Dez	9 868	1 054	964	90	0	1 054	11 706	1	0	11 707	0	0	22 628

	1	2	3	4	5	6=3+4+5	7	8	9	10=7+8+9	11	12	13=1+6+10+11+12
	Notes and coins[1]	Central bank securities of which:	Other monetary financial institutions	Other financial interme-diaries and financial auxiliaries	Insurance corporations and pension funds	Total	Other monetary financial institutions	Other financial interme-diaries and financial auxiliaries	Insurance corporations and pension funds	Total	Central government	General government except central government	Total
		Absorption of liquidity liabilities					Other liabilities						

(1) Sobre o conceito, ver notas no fim da publicação./ For information on this concept, see notes at the end of this publication.

B.2.3.1 ACTIVOS DO BANCO DE PORTUGAL FACE A NÃO RESIDENTES — ASSETS OF THE BANCO DE PORTUGAL VIS-À-VIS NON-RESIDENTS

Por instrumento financeiro e prazo - Saldos em fim de mês — **By financial instrument and maturity - End-of-month figures**

Fonte / Source: Banco de Portugal — 10^6 euros

		Numerário	Ouro monetário[1]	Direitos de saque especiais	Activos face ao FMI	Créditos e equiparados: Até 1 ano	Créditos e equiparados: A mais de 1 ano	Créditos e equiparados: Total	Títulos excepto acções: Até 1 ano	Títulos excepto acções: A mais de 1 ano	Títulos excepto acções: Total	Acções e outras participações	Total
		1	2	3	4	5	6	7=5+6	8	9	10=8+9	11	12=1+....+4+7+ +10+11
99	Dez	0	5 647	44	393	9 677	16	9 693	6 070	7 364	13 435	109	29 321
00	Dez	0	5 715	58	357	2 091	0	2 091	7 396	7 361	14 757	109	23 088
01	Dez	0	6 144	70	443	2 422	0	2 422	9 035	6 165	15 200	109	24 389
02	Jul	0	6 082	70	472	2 887	0	2 887	9 164	5 463	14 627	109	24 248
	Ago	0	6 184	73	472	2 391	0	2 391	8 961	6 142	15 104	109	24 332
	Set	0	6 379	73	473	2 756	0	2 756	8 772	6 070	14 842	109	24 631
	Out	0	6 253	73	473	3 011	0	3 011	7 970	6 670	14 640	109	24 559
	Nov	0	6 251	74	470	2 845	0	2 845	8 317	6 452	14 769	109	24 518
	Dez	0	6 219	72	440	3 102	0	3 102	8 360	5 893	14 253	109	24 196
03	Jan	0	6 515	71	434	3 014	0	3 014	7 561	6 029	13 590	109	23 733
	Fev	0	5 835	73	431	3 236	27	3 263	7 673	5 969	13 642	109	23 353
	Mar	0	5 557	72	459	3 194	27	3 221	7 185	6 309	13 494	109	22 912
	Abr	0	5 022	72	456	3 033	27	3 060	7 797	6 106	13 903	109	22 622
	Mai	0	5 133	71	436	2 467	94	2 561	7 336	6 774	14 110	109	22 419
	Jun	0	5 022	72	489	2 791	94	2 885	7 548	6 265	13 813	109	22 390
	Jul	0	5 221	72	488	2 652	97	2 749	8 060	5 871	13 931	109	22 570
	Ago	0	5 651	76	505	2 631	99	2 730	7 791	6 175	13 967	109	23 038
	Set	0	5 487	73	442	2 568	100	2 668	7 903	5 944	13 847	109	22 627
	Out	0	5 492	73	442	2 391	100	2 492	8 134	5 862	13 996	109	22 604
	Nov	0	5 522	74	439	1 923	382	2 305	8 632	5 547	14 179	109	22 628
	Dez	0	5 493	72	435	1 726	511	2 237	8 955	4 990	13 945	109	22 291

	1	2	3	4	5	6	7=5+6	8	9	10=8+9	11	12=1+....+4+7+ +10+11
	Notes and coins	Monetary gold[1]	Special drawing rights	Assets vis-à-vis IMF	Up to 1 year	Over 1 year	Total	Up to 1 year	Over 1 year	Total	Shares and other equity	Total
					Credits and credit-like instruments			Securities other than shares				

(1) Inclui o ouro afecto a *swaps* (IME e outros). / Includes gold swaps (with EMI and other).

B.2.3.2 PASSIVOS DO BANCO DE PORTUGAL FACE A NÃO RESIDENTES

Por instrumento financeiro e prazo - Saldos em fim de mês

LIABILITIES OF THE BANCO DE PORTUGAL VIS-À-VIS NON-RESIDENTS

By financial instrument and maturity - End-of-month figures

Fonte / Source: Banco de Portugal

10^6 euros

		Contrapartida dos direitos de saque especiais	Depósitos e equiparados				Total
			À vista	Até 1 ano	A mais de 1 ano	Total	
		1	2	3	4	5=2+3+4	6=1+5
99	Dez	73	7 246	3 154	225	10 625	10 698
00	Dez	75	4 323	3 325	380	8 028	8 103
01	Dez	76	4 414	3 849	0	8 262	8 338
02	Jul	72	5 667	3 773	0	9 441	9 512
	Ago	72	6 005	3 754	0	9 759	9 831
	Set	72	7 246	3 784	0	11 030	11 101
	Out	72	4 867	3 827	0	8 694	8 766
	Nov	71	6 166	3 818	0	9 984	10 055
	Dez	69	5 117	3 489	0	8 606	8 675
03	Jan	68	6 494	2 861	16	9 372	9 440
	Fev	68	6 669	2 784	16	9 469	9 537
	Mar	67	6 961	2 574	119	9 654	9 721
	Abr	67	7 628	2 458	206	10 291	10 358
	Mai	64	8 096	1 967	475	10 539	10 603
	Jun	65	7 104	1 949	614	9 667	9 732
	Jul	65	7 588	1 804	743	10 134	10 200
	Ago	68	7 873	1 631	892	10 396	10 463
	Set	65	5 818	1 300	1 028	8 146	8 211
	Out	65	7 670	1 066	1 233	9 969	10 034
	Nov	65	8 475	993	1 304	10 772	10 837
	Dez	63	453	714	1 435	2 602	2 664

	1	2	3	4	5=2+3+4	6=1+5
	Counterpart of special drawing rights	Sight	Up to 1 year	Over 1 year	Total	Total
		Deposits and deposit-like instruments				

B.2.4 ACTIVOS E PASSIVOS DO BANCO DE PORTUGAL FACE A NÃO RESIDENTES

Por países da área do euro e fora da área do euro - Saldos em fim de mês

ASSETS AND LIABILITIES OF THE BANCO DE PORTUGAL VIS-À-VIS NON-RESIDENTS

By euro area and non-euro area countries - End-of-month figures

Fonte / Source: Banco de Portugal

10^6 euros

		Activos							Passivos						
		Instituições financeiras monetárias			Sector não monetário			Total	Instituições financeiras monetárias			Sector não monetário			Total
		Países da área do euro	Países fora da área do euro	Total	Países da área do euro	Países fora da área do euro	Total		Países da área do euro	Países fora da área do euro	Total	Países da área do euro	Países fora da área do euro	Total	
		1	2	3=1+2	4	5	6=4+5	7=3+6	8	9	10=8+9	11	12	13=11+12	14=10+13
99	Dez	9 435	473	9 908	3 167	16 246	19 413	29 321	6 942	3 669	10 611	0	88	88	10 698
00	Dez	1 777	831	2 608	5 579	14 901	20 480	23 088	4 766	3 247	8 013	0	90	90	8 103
01	Dez	1 436	835	2 271	3 163	18 955	22 118	24 389	4 989	3 258	8 247	0	91	91	8 338
02	Jul	1 232	1 175	2 408	4 206	17 635	21 840	24 248	6 396	3 035	9 431	0	82	82	9 512
	Ago	1 386	949	2 334	4 076	17 921	21 997	24 332	6 758	2 995	9 753	0	78	78	9 831
	Set	1 240	1 220	2 459	4 284	17 888	22 172	24 631	8 045	2 969	11 014	0	87	87	11 101
	Out	1 390	1 426	2 815	4 298	17 446	21 743	24 559	5 670	3 008	8 679	0	87	87	8 766
	Nov	1 521	1 181	2 702	4 886	16 930	21 816	24 518	6 971	3 002	9 973	0	82	82	10 055
	Dez	1 499	1 287	2 786	4 832	16 578	21 410	24 196	5 784	2 806	8 590	0	85	85	8 675
03	Jan	1 458	851	2 309	5 266	16 158	21 424	23 733	7 075	2 284	9 359	0	81	81	9 440
	Fev	1 402	749	2 151	6 645	14 557	21 202	23 353	7 218	2 236	9 454	0	83	83	9 537
	Mar	1 344	622	1 965	7 572	13 375	20 947	22 912	7 536	2 109	9 646	0	75	75	9 721
	Abr	1 333	442	1 775	8 109	12 737	20 847	22 622	8 235	2 043	10 279	0	80	80	10 358
	Mai	1 409	408	1 817	8 696	11 906	20 603	22 419	8 591	1 916	10 507	0	96	96	10 603
	Jun	1 271	447	1 718	9 162	11 510	20 671	22 390	7 664	1 990	9 654	0	78	78	9 732
	Jul	1 380	504	1 884	9 069	11 617	20 687	22 570	8 087	2 032	10 119	0	81	81	10 200
	Ago	1 182	748	1 930	9 145	11 963	21 107	23 038	8 370	2 005	10 375	0	88	88	10 463
	Set	1 267	551	1 818	9 285	11 523	20 808	22 627	6 215	1 923	8 138	0	73	73	8 211
	Out	1 210	681	1 892	9 461	11 251	20 712	22 604	8 077	1 881	9 958	0	76	76	10 034
	Nov	1 337	246	1 583	9 546	11 499	21 046	22 628	8 871	1 887	10 758	0	79	79	10 837
	Dez	1 382	496	1 878	9 622	10 791	20 413	22 291	830	1 759	2 589	0	75	75	2 664

	1	2	3=1+2	4	5	6=4+5	7=3+6	8	9	10=8+9	11	12	13=11+12	14=10+13
	Euro area countries	Non-euro area countries	Total	Euro area countries	Non-euro area countries	Total	Total	Euro area countries	Non-euro area countries	Total	Euro area countries	Non-euro area countries	Total	Total
	Monetary financial institutions			Non-monetary sector				Monetary financial institutions			Non-monetary sector			
	Assets							Liabilities						

B.3.0 BALANÇO CONSOLIDADO DAS OUTRAS INSTITUIÇÕES FINANCEIRAS MONETÁRIAS (RESIDENTES)[1] - Activo (continua)

OTHER (RESIDENT) MONETARY FINANCIAL INSTITUTIONS CONSOLIDATED BALANCE SHEET[1] - Assets (to be continued)

Saldos em fim de mês — **End-of-month figures**

Fonte / Banco de Portugal — 10^6 euros

		Activos face ao Banco de Portugal[2]	Activos face ao exterior									Activos face ao sector não monetário residente			Activos diversos	Total do activo
			Créditos e equiparados					Títulos			Total					
			Face a OIFM			Face a outros sectores	Total					Empréstimos	Títulos	Total		
			Sede e sucursais da própria instituição	OIFM excepto sede e sucursais da própria instituição	Total			de OIFM	de outros sectores	Total						
		1	2	3	4=2+3	5	6=4+5	7	8	9=7+8	10=6+9	11	12	13=11+12	14	15=1+10+13+14
99	Dez	9 891	5 049	27 687	32 735	6 688	39 424	3 370	5 377	8 747	48 170	116 631	21 102	137 733	13 759	209 553
00	Dez	8 466	4 279	35 564	39 843	8 519	48 362	3 049	5 440	8 490	56 851	144 892	24 167	169 059	12 251	246 628
01	Dez	9 033	7 484	34 070	41 553	8 791	50 344	3 478	6 525	10 003	60 347	162 499	25 759	188 258	15 374	273 013
02	Jun	7 536	12 739	34 308	47 047	8 876	55 923	3 500	6 083	9 583	65 506	170 390	22 606	192 996	12 569	278 607
	Jul	7 138	12 442	36 345	48 787	7 915	56 702	3 392	6 266	9 659	66 360	171 575	22 724	194 299	14 012	281 809
	Ago	7 001	12 937	32 930	45 867	8 083	53 949	3 452	6 514	9 966	63 915	172 155	21 907	194 062	13 171	278 148
	Set	6 699	13 438	32 854	46 292	8 453	54 745	3 381	6 448	9 829	64 574	173 620	21 713	195 334	13 291	279 899
	Out	7 899	13 825	33 728	47 552	7 998	55 550	3 415	6 515	9 930	65 481	174 128	22 217	196 345	14 537	284 262
	Nov	6 071	12 420	33 226	45 646	7 899	53 545	3 466	6 979	10 446	63 991	175 384	22 042	197 426	14 928	282 416
	Dez	7 938	9 891	30 894	40 785	7 793	48 577	3 387	7 072	10 458	59 035	175 807	23 070	198 878	14 880	280 731
03	Jan	6 373	10 985	31 229	42 214	7 734	49 949	3 571	7 302	10 873	60 822	176 082	22 458	198 541	7 561	273 297
	Fev	6 565	10 510	32 044	42 555	7 549	50 103	3 913	7 297	11 210	61 313	176 601	22 915	199 516	7 916	275 310
	Mar	7 180	11 314	31 023	42 337	7 704	50 041	3 829	7 743	11 572	61 613	176 700	24 084	200 784	8 560	278 137
	Abr	6 502	11 645	28 303	39 948	7 611	47 559	4 004	7 794	11 798	59 357	177 742	23 678	201 420	6 415	273 694
	Mai	6 174	11 213	31 887	43 100	7 606	50 706	3 784	8 187	11 971	62 677	178 569	23 578	202 147	6 896	277 893
	Jun	7 613	11 446	34 131	45 576	7 268	52 845	3 647	8 263	11 910	64 755	180 274	23 782	204 056	7 442	283 866
	Jul	6 900	11 739	35 301	47 040	7 573	54 613	4 026	8 668	12 694	67 307	179 950	23 804	203 753	6 837	284 797
	Ago	6 497	11 200	36 276	47 476	7 902	55 378	4 709	8 540	13 249	68 627	180 249	23 382	203 631	6 492	285 247
	Set	8 829	11 851	38 204	50 055	7 942	57 997	4 320	8 831	13 151	71 148	179 658	22 905	202 563	8 202	290 741
	Out	6 816	11 390	42 470	53 860	7 825	61 685	4 351	8 936	13 288	74 973	179 056	23 376	202 432	7 193	291 414
	Nov	5 453	11 701	44 958	56 659	7 235	63 894	4 028	9 262	13 291	77 185	178 241	23 958	202 199	7 513	292 350

	1	2	3	4=2+3	5	6=4+5	7	8	9=7+8	10=6+9	11	12	13=11+12	14	15=1+10+13+14
	Assets vis-à-vis Banco de Portugal[2]	Departments abroad	Other MFI excluding departments abroad	Total	Vis-a-vis other sectors	Total	Issued by other MFI	Issued by other sectors	Total	Total	Loans	Securities	Total	Remaining assets	Total assets
		Vis-à-vis other MFI													
		Credits and credit-like instruments					Securities								
		Assets vis-à-vis non-residents									Assets vis-à-vis the non-monetary resident sector				

B.3.0 BALANÇO CONSOLIDADO DAS OUTRAS INSTITUIÇÕES FINANCEIRAS MONETÁRIAS (RESIDENTES) [1]- Passivo (continuação)

OTHER (RESIDENT) MONETARY FINANCIAL INSTITUTIONS CONSOLIDATED BALANCE SHEET[1]- Liabilities (continued)

Saldos em fim de mês — **End-of-month figures**

Fonte / Banco de Portugal — 10^6 euros

		Passivos face ao Banco de Portugal	Depósitos e equiparados de não residentes					Depósitos e equiparados do sector não monetário residente	Títulos excepto capital	Passivos diversos	Capital e reservas[3],[4]			Total do passivo
			Face a OIFM			Face a outros sectores	Total				Total	Do qual:		
			Sede e sucursais da própria instituição	OIFM excepto sede e sucursais da própria instituição	Total							Provisões para créditos de cobrança duvidosa[3],[5]	Unidades de participação em Fundos do Mercado Monetário	
		16	17	18	19=17+18	20	21=19+20	22	23	24	25	26	27	28=16+21+..+25
99	Dez	2 582	10 179	39 710	49 890	7 918	57 808	112 269	12 993	5 934	17 967	2 286	.	209 553
00	Dez	3 299	15 866	53 482	69 349	9 276	78 625	120 093	17 254	5 347	22 009	2 253	115	246 628
01	Dez	2 235	32 547	51 857	84 404	11 264	95 668	123 227	22 496	5 548	23 839	2 439	166	273 013
02	Jun	1 927	38 368	46 937	85 304	19 327	104 632	118 380	23 321	5 801	24 545	2 326	216	278 607
	Jul	1 059	38 032	50 507	88 538	17 763	106 301	120 138	23 560	5 767	24 983	2 409	212	281 809
	Ago	1 087	37 532	48 763	86 295	17 432	103 727	119 505	23 559	5 150	25 122	2 480	335	278 148
	Set	1 849	38 596	49 919	88 515	16 455	104 970	119 791	23 142	5 202	24 945	2 504	364	279 899
	Out	628	41 516	53 214	94 729	15 997	110 726	118 528	23 183	5 559	25 638	2 503	381	284 262
	Nov	90	41 310	52 741	94 050	14 063	108 113	118 668	23 142	6 212	26 190	2 452	387	282 416
	Dez	1 032	40 964	49 842	90 806	11 195	102 001	122 666	23 687	5 233	26 113	2 430	665	280 731
03	Jan	652	41 350	49 876	91 226	12 899	104 125	119 566	21 389	600	26 964	2 395	665	273 297
	Fev	1 089	41 823	51 511	93 333	12 567	105 900	118 465	21 810	413	27 632	2 463	665	275 310
	Mar	2 019	43 341	49 735	93 076	12 447	105 523	121 111	21 378	418	27 688	2 464	650	278 137
	Abr	1 969	43 779	50 344	94 123	12 296	106 418	116 639	20 774	238	27 656	2 636	697	273 694
	Mai	2 017	45 937	50 660	96 596	13 247	109 844	117 635	20 351	130	27 916	2 730	703	277 893
	Jun	2 593	46 593	52 874	99 468	14 186	113 654	118 838	20 260	136	28 386	2 741	715	283 866
	Jul	2 564	48 515	50 466	98 982	14 834	113 816	119 275	20 399	108	28 636	2 749	754	284 797
	Ago	2 134	47 898	51 364	99 262	14 954	114 216	119 399	20 702	9	28 787	2 853	801	285 247
	Set	2 233	48 750	54 753	103 503	15 701	119 204	119 668	20 800	-143	28 979	3 025	851	290 741
	Out	1 937	49 543	54 035	103 578	15 313	118 891	120 158	21 448	-105	29 085	3 013	894	291 414
	Nov	1 292	51 613	53 385	104 997	15 224	120 222	119 796	22 687	-1 037	29 390	3 049	1 019	292 350

	16	17	18	19=17+18	20	21=19+20	22	23	24	25	26	27	28=16+21+..+25
	Liabilities vis-à-vis Banco de Portugal	Departments abroad	Other MFI excluding departments abroad	Total	Vis-à-vis other sectors	Total	Deposits and deposit-like instruments vis-à-vis non-monetary resident sector	Securities other than capital	Remaining liabilities	Total	Provisions for non-performing loans[3],[5]	Money market funds shares/units	Total liabilities
		Vis-à-vis other MFI									Of which:		
		Deposits and deposit-like instruments vis-à-vis non-residents								Capital and reserves[3],[4]			

(1) Sobre metodologias e conceitos ver Suplemento 1/01 ao Boletim Estatístico de Agosto 2001 e notas no fim da publicação./ For information on methodologies and concepts please see supplement to the Statistical Bulletin 1/01 of August 2001 and see notes at the end of this publication.
(2) A partir de Janeiro de 2002 inclui, também, as notas e moedas denominadas em euros na posse de outras IFM./ Since January 2002 also includes notes and coins denominated in euros held by other MFI.
(3) A partir de Dezembro de 1999, a noção de capital e reservas para fins estatísticos inclui provisões específicas para crédito de cobrança duvidosa e crédito vencido. Anteriormente as referidas provisões estavam incluidas nos "passivos diversos". / From December 1999 onwards, the capital and reserves for statistical purposes includes specific provisions for non-performing loans and overdue loans. These provisions were previously included in "remaining liabilities".
(4) Inclui os proveitos por natureza, líquidos de custos por natureza./ Includes operating income, net from operating costs.
(5) O conceito estatístico de provisões para créditos de cobrança duvidosa inclui também as provisões para crédito vencido./ The provisions for non-performing loans for statistical purposes includes provisions for overdue loans.

B.3.1 ACTIVOS E PASSIVOS DAS OUTRAS INSTITUIÇÕES FINANCEIRAS MONETÁRIAS FACE A INSTITUIÇÕES FINANCEIRAS MONETÁRIAS

Saldos em fim de mês

ASSETS AND LIABILITIES OF OTHER MONETARY FINANCIAL INSTITUTIONS VIS-À-VIS MONETARY FINANCIAL INSTITUTIONS

End-of-month figures

Fonte / Source: Banco de Portugal

10^6 euros

		Activos						Passivos	Por memória:
		Numerário (1)	Créditos e equiparados	Títulos excepto acções	Unidades de participação de fundos do mercado monetário	Acções e outras participações	Total	Depósitos e equiparados	Cheques
		1	2	3	4	5	6=1+...+5	7	8
99	Dez	1 628	36 452	8 165	.	3 239	49 484	35 018	2 786
00	Dez	1 140	25 601	8 282	0	1 558	36 580	25 021	3 599
01	Dez	1 467	24 338	6 181	0	1 914	33 900	21 764	4 106
02	Jun	1 295	26 791	6 281	0	2 286	36 653	25 211	2 242
	Jul	1 305	26 502	6 281	0	2 287	36 375	24 463	2 058
	Ago	1 278	27 024	6 269	0	2 263	36 834	25 123	1 816
	Set	1 120	27 100	6 151	0	2 239	36 609	26 104	2 151
	Out	1 145	28 999	6 122	0	2 149	38 416	25 608	1 826
	Nov	1 087	27 790	5 275	0	2 227	36 380	24 781	1 650
	Dez	1 432	29 613	5 337	0	1 712	38 095	26 022	2 822
03	Jan	1 116	28 043	5 134	0	1 708	36 001	24 876	1 738
	Fev	1 078	29 948	8 052	0	1 726	40 804	27 038	1 729
	Mar	1 086	30 915	8 107	0	1 807	41 916	28 132	1 854
	Abr	1 282	29 635	8 096	0	1 847	40 861	27 914	1 597
	Mai	1 202	30 448	7 960	0	1 775	41 386	28 675	1 828
	Jun	1 214	32 990	7 917	0	1 796	43 918	30 507	2 181
	Jul	1 290	33 365	7 629	0	1 813	44 098	31 562	1 777
	Ago	1 330	32 483	7 595	0	1 813	43 222	30 668	1 709
	Set	1 209	36 994	7 641	1	1 862	47 706	32 736	1 684
	Out	1 245	32 014	7 673	1	1 896	42 829	29 837	1 894
	Nov	1 391	31 405	7 409	1	1 899	42 106	28 924	2 115

	1	2	3	4	5	6=1+...+5	7	8
	Notes and coins (1)	Credits and credit-like instruments	Securities other than shares	Money market funds shares / units	Shares and other equity	Total	Deposit and deposit-like instruments	Cheques
	Assets						Liabilities	Memo items:

(1) Inclui notas e moedas denominadas em euros./ Includes notes and coins denominated in euros.

B.3.2.1 ACTIVOS E PASSIVOS DAS OUTRAS INSTITUIÇÕES FINANCEIRAS MONETÁRIAS FACE A OUTROS INTERMEDIÁRIOS FINANCEIROS E AUXILIARES FINANCEIROS

Saldos em fim de mês

ASSETS AND LIABILITIES OF OTHER MONETARY FINANCIAL INSTITUTIONS VIS-À-VIS OTHER FINANCIAL INTERMEDIARIES AND FINANCIAL AUXILIARIES

End-of-month figures

Fonte / Source: Banco de Portugal

10^6 euros

		Activos					Passivos			
		Empréstimos e outras disponibilidades	Créditos de cobrança duvidosa	Títulos excepto acções	Acções e outras participações	Total	Depósitos transferíveis(1)	Acordos de recompra	Outros depósitos e equiparados	Total
		1	2	3	4	5=1+...+4	6	7	8	9=6+.7+8
99	Dez	8 222	11	2 138	5 168	15 539	3 049	3	3 860	6 912
00	Dez	12 273	5	2 115	6 022	20 414	2 668	0	3 116	5 784
01	Dez	11 611	6	1 986	9 109	22 712	2 619	0	3 351	5 969
02	Jun	12 555	11	1 804	7 821	22 192	3 182	5	3 206	6 393
	Jul	12 603	11	1 801	8 468	22 883	3 170	0	3 497	6 667
	Ago	12 689	11	1 776	8 294	22 771	3 116	0	3 243	6 359
	Set	12 526	12	1 892	8 496	22 925	3 320	0	3 380	6 700
	Out	12 352	10	1 835	8 440	22 637	2 976	0	3 392	6 367
	Nov	12 461	10	2 145	8 435	23 051	2 570	0	3 190	5 759
	Dez	10 812	10	1 511	8 487	20 821	2 281	0	3 490	5 771
03	Jan	11 358	8	1 429	8 480	21 275	3 142	0	2 066	5 208
	Fev	11 085	8	1 595	8 486	21 174	3 134	0	2 055	5 189
	Mar	10 496	9	1 345	9 733	21 584	3 337	0	2 160	5 497
	Abr	10 698	10	1 286	9 333	21 327	3 181	0	2 218	5 399
	Mai	10 623	10	1 250	9 340	21 222	3 503	0	1 964	5 467
	Jun	10 939	10	1 266	9 201	21 417	3 800	0	2 000	5 800
	Jul	11 244	9	1 222	9 130	21 605	3 198	73	2 243	5 514
	Ago	11 062	10	1 275	9 163	21 510	3 856	70	1 961	5 887
	Set	9 731	12	1 119	9 081	19 943	2 603	0	2 259	4 862
	Out	9 630	9	1 411	9 289	20 339	2 735	0	2 127	4 863
	Nov	9 667	11	1 168	9 246	20 092	2 763	0	1 787	4 550

	1	2	3	4	5=1+...+4	6	7	8	9=6+7+8
	Loans and other assets	Non-performing loans	Securities other than shares	Shares and other equity	Total	Transferable deposits(1)	Repurchase agreements	Other deposit and deposit-like instruments	Total
	Assets					Liabilities			

(1) A partir de Janeiro de 2003 inclui outros passivos à vista. / From January 2003 onwards includes other overnight deposits.

B.3.2.2 ACTIVOS E PASSIVOS DAS OUTRAS INSTITUIÇÕES FINANCEIRAS MONETÁRIAS FACE A SOCIEDADES DE SEGUROS E FUNDOS DE PENSÕES

Saldos em fim de mês

ASSETS AND LIABILITIES OF OTHER MONETARY FINANCIAL INSTITUTIONS VIS-À-VIS INSURANCE CORPORATIONS AND PENSION FUNDS

End-of-month figures

Fonte / Source: Banco de Portugal

10^6 euros

		Activos					Passivos			
		Empréstimos e outras disponibilidades	Créditos de cobrança duvidosa	Títulos excepto acções	Acções e outras participações	Total	Depósitos transferíveis(1)	Acordos de recompra	Outros depósitos e equiparados	Total
		1	2	3	4	5=1+...+4	6	7	8	9=6+7+8
99	Dez	344	1	5	291	641	1 131	1	1 615	2 747
00	Dez	212	0	140	391	743	1 742	432	1 866	4 039
01	Dez	200	0	6	298	504	2 266	441	1 682	4 389
02	Jun	145	0	4	295	444	2 604	0	542	3 146
	Jul	132	0	4	295	431	2 231	0	1 588	3 819
	Ago	137	0	4	295	436	2 158	0	1 501	3 659
	Set	113	0	4	146	263	2 094	0	1 385	3 479
	Out	108	0	4	296	408	1 998	0	1 178	3 176
	Nov	133	4	4	311	452	1 787	0	1 110	2 897
	Dez	127	0	37	302	466	3 091	7	772	3 869
03	Jan	135	1	4	152	291	2 430	0	1 361	3 791
	Fev	104	0	4	151	259	2 545	0	1 256	3 801
	Mar	136	0	7	149	292	3 832	0	884	4 716
	Abr	92	0	8	149	249	3 175	0	752	3 926
	Mai	92	0	8	174	274	3 368	0	1 174	4 541
	Jun	101	0	8	173	282	2 874	0	1 655	4 529
	Jul	78	0	8	173	259	2 236	0	1 872	4 108
	Ago	58	0	8	180	246	2 231	0	1 984	4 215
	Set	53	0	10	177	241	3 274	0	1 407	4 681
	Out	30	0	10	177	217	2 771	0	1 980	4 750
	Nov	43	0	10	177	231	2 344	0	1 649	3 994

	1	2	3	4	5=1+...+4	6	7	8	9=6+7+8
	Loans and other assets	Non-performing loans	Securities other than shares	Shares and other equity	Total	Transferable deposits(1)	Repurchase agreements	Other deposits and deposit-like instruments	Total
	Assets					Liabilities			

(1) A partir de Janeiro de 2003 inclui outros passivos à vista. / From January 2003 onwards includes other overnight deposits

B.3.3.1 ACTIVOS E PASSIVOS DAS OUTRAS INSTITUIÇÕES FINANCEIRAS MONETÁRIAS FACE À ADMINISTRAÇÃO CENTRAL

Saldos em fim de mês

ASSETS AND LIABILITIES OF OTHER MONETARY FINANCIAL INSTITUTIONS VIS-À-VIS CENTRAL GOVERNMENT

End-of-month figures

Fonte / Source: Banco de Portugal

10^6 euros

		Activos				Passivos			
					do qual:				do qual:
		Empréstimos	Títulos excepto acções	Total	Estado	Depósitos transferíveis(1)	Outros depósitos e equiparados	Total	Estado
		1	2	3=1+2	4	5	6	7=5+6	8
99	Dez	296	5 914	6 210	5 996	3 881	1 194	5 075	1 569
00	Dez	324	5 704	6 028	5 803	3 093	3 322	6 415	3 691
01	Dez	534	5 373	5 906	5 527	3 207	1 066	4 272	2 107
02	Jun	295	4 240	4 535	4 320	2 683	798	3 481	1 266
	Jul	314	3 578	3 892	3 659	2 936	811	3 747	1 443
	Ago	334	3 476	3 810	3 571	2 957	782	3 739	1 429
	Set	279	3 185	3 463	3 264	2 894	661	3 555	1 382
	Out	312	3 616	3 928	3 713	2 766	498	3 264	1 160
	Nov	334	3 463	3 797	3 562	3 080	408	3 488	1 514
	Dez	374	4 059	4 433	4 219	4 662	726	5 388	3 289
03	Jan	380	3 835	4 215	3 998	4 948	323	5 271	3 885
	Fev	344	3 939	4 283	4 068	4 091	331	4 422	3 161
	Mar	178	4 025	4 203	4 091	3 576	2 191	5 767	4 795
	Abr	180	3 565	3 745	3 631	1 974	181	2 155	1 027
	Mai	150	3 743	3 893	3 787	2 110	307	2 417	1 298
	Jun	162	3 375	3 538	3 420	1 951	184	2 135	1 221
	Jul	167	3 961	4 128	4 016	1 985	191	2 176	1 252
	Ago	155	3 568	3 722	3 612	1 967	193	2 160	1 255
	Set	148	3 501	3 649	3 541	1 695	528	2 223	1 384
	Out	178	3 546	3 724	3 586	2 666	552	3 219	2 304
	Nov	203	4 057	4 260	4 091	1 599	219	1 818	910

	1	2	3=1+2	4	5	6	7=5+6	8
	Loans	Securities other than shares	Total	State	Transferable deposits(1)	Other deposits and deposit-like instruments	Total	State
				of which:				of which:
	Assets				Liabilities			

(1) A partir de Janeiro de 2003 inclui outros passivos à vista. / From January 2003 onwards includes other overnight deposits.

B.3.3.2 ACTIVOS DAS OUTRAS INSTITUIÇÕES FINANCEIRAS MONETÁRIAS FACE ÀS ADMINISTRAÇÕES PÚBLICAS EXCEPTO ADMINISTRAÇÃO CENTRAL

Saldos em fim de mês

ASSETS OF OTHER MONETARY FINANCIAL INSTITUTIONS VIS-À-VIS GENERAL GOVERNMENT EXCEPT CENTRAL GOVERNMENT

End-of-month figures

Fonte / Source: Banco de Portugal

10^6 euros

	Instrumento financeiro		Sector institucional								
			Administração regional			Administração local					Total
	Empréstimos	Títulos	Açores	Madeira	Total	Continente	Açores	Madeira	Total	Fundos da segurança social	
	1	2	3	4	5=3+4	6	7	8	9=6+7+8	10	11=1+2=5+9+10
99 Dez	1 588	575	199	402	600	1 431	45	11	1 487	76	2 164
00 Dez	1 921	548	202	422	624	1 721	59	15	1 794	51	2 469
01 Dez	2 768	407	115	440	555	2 296	85	35	2 415	205	3 176
02 Jun	3 081	322	60	393	453	2 618	99	40	2 757	193	3 403
Jul	3 160	322	62	391	453	2 710	106	42	2 859	170	3 482
Ago	3 195	322	61	398	458	2 740	107	45	2 893	165	3 517
Set	3 236	322	97	418	515	2 780	107	46	2 933	110	3 558
Out	3 207	325	70	390	460	2 829	111	50	2 991	81	3 532
Nov	3 252	326	66	417	483	2 853	116	44	3 013	81	3 577
Dez	3 310	326	70	426	495	2 931	130	54	3 114	26	3 636
03 Jan	3 310	326	.	.	493	.	.	.	3 120	22	3 635
Fev	3 366	328	.	.	491	.	.	.	3 180	23	3 694
Mar	3 420	328	.	.	515	.	.	.	3 217	16	3 748
Abr	3 403	328	.	.	466	.	.	.	3 248	16	3 731
Mai	3 435	327	.	.	478	.	.	.	3 264	21	3 762
Jun	3 426	332	.	.	494	.	.	.	3 243	21	3 758
Jul	3 480	307	.	..	443	.	.	.	3 323	21	3 787
Ago	3 534	303	.	.	452	.	.	.	3 364	22	3 837
Set	3 545	303	.	.	444	.	.	.	3 382	21	3 848
Out	3 514	304	.	.	400	.	.	.	3 397	21	3 818
Nov	3 554	305	.	.	424	.	.	.	3 414	21	3 859

	1	2	3	4	5=3+4	6	7	8	9=6+7+8	10	11=1+2=5+9+10
	Loans	Securities	Azores	Madeira	Total	Mainland	Azores	Madeira	Total	Social security funds	Total
			Regional government			Local government					
	Financial instrument		Institutional sector								

B.3.3.3 PASSIVOS DAS OUTRAS INSTITUIÇÕES FINANCEIRAS MONETÁRIAS FACE ÀS ADMINISTRAÇÕES PÚBLICAS EXCEPTO ADMINISTRAÇÃO CENTRAL

Saldos em fim de mês

LIABILITIES OF OTHER MONETARY FINANCIAL INSTITUTIONS VIS-À-VIS GENERAL GOVERNMENT EXCEPT CENTRAL GOVERNMENT

End-of-month figures

Fonte / Source: Banco de Portugal

10^6 euros

	Instrumento financeiro			Sector institucional								Total
				Administração regional			Administração local				Fundos de segurança social	
	Depósitos transferíveis[1]	Acordos de recompra	Outras depósitos e equiparados	Açores	Madeira	Total	Continente	Açores	Madeira	Total		
	1	2	3	4	5	6=4+5	7	8	9	10=7+8+9	11	12=1+2+3=6+10+11
99 Dez	1 082	0	480	115	35	150	657	14	18	688	723	1 561
00 Dez	1 204	0	550	83	93	176	636	16	12	664	915	1 755
01 Dez	1 531	0	518	91	89	180	694	19	19	732	1 138	2 050
02 Jun	2 059	0	696	113	36	149	949	27	14	990	1 615	2 755
Jul	2 031	0	353	99	36	136	924	32	14	970	1 278	2 383
Ago	2 263	0	539	96	31	128	891	34	17	942	1 732	2 801
Set	2 071	0	702	100	43	143	943	24	14	981	1 649	2 773
Out	2 043	0	860	113	44	157	1 082	28	26	1 136	1 610	2 903
Nov	2 000	0	780	106	43	149	1 059	29	20	1 108	1 523	2 780
Dez	1 693	0	784	97	34	131	983	35	22	1 040	1 305	2 477
03 Jan	1 895	0	1 070	68	47	115	1 040	34	25	1 100	1 749	2 964
Fev	1 989	0	1 129	83	27	111	1 034	29	23	1 087	1 921	3 118
Mar	1 780	0	1 363	82	152	234	983	34	20	1 036	1 873	3 143
Abr	1 822	0	1 190	112	30	142	992	33	27	1 053	1 817	3 012
Mai	1 737	0	1 305	89	36	125	1 102	33	26	1 161	1 755	3 042
Jun	1 962	0	1 009	109	35	144	982	33	23	1 037	1 790	2 972
Jul	1 959	0	781	100	31	130	959	29	24	1 011	1 598	2 740
Ago	1 831	0	953	98	30	128	938	29	21	987	1 669	2 784
Set	1 916	0	1 037	80	36	116	1 013	30	21	1 064	1 773	2 953
Out	1 928	0	1 072	70	27	97	1 056	28	21	1 105	1 798	3 000
Nov	2 024	0	877	77	29	106	939	29	19	988	1 807	2 901

	1	2	3	4	5	6=4+5	7	8	9	10=7+8+9	11	12=1+2+3=6+10+11
	Transferable deposits[1]	Repurchase agreements	Other deposits and deposit-like instruments	Azores	Madeira	Total	Mainland	Azores	Madeira	Total	Social security funds	Total
				Regional government			Local government					
	Financial instrument			Institutional sector								

(1) A partir de Janeiro de 2003 inclui outros passivos à vista. / From January 2003 onwards includes other overnight deposits.

B.3.4 ACTIVOS E PASSIVOS DAS OUTRAS INSTITUIÇÕES FINANCEIRAS MONETÁRIAS FACE A SOCIEDADES NÃO FINANCEIRAS

Saldos em fim de mês

ASSETS AND LIABILITIES OF OTHER MONETARY FINANCIAL INSTITUTIONS VIS-À-VIS NON-FINANCIAL CORPORATIONS

End-of-month figures

Fonte / Source: Banco de Portugal

10^6 euros

		Activos					Passivos				Por memória:
		Empréstimos e outras disponibilidades	Créditos de cobrança duvidosa	Títulos excepto acções	Acções e outras participações	Total	Depósitos transferíveis(1)	Acordos de recompra	Outros depósitos e equiparados	Total	Fluxo mensal de créditos abatidos ao activo
		1	2	3	4	5=1+...+4	6	7	8	9=6+7+8	10
99	Dez	47 820	1 595	4 644	2 366	56 426	11 183	102	6 823	18 108	44
00	Dez	59 828	1 517	5 543	3 705	70 592	12 727	0	6 187	18 913	26
01	Dez	69 741	1 689	4 642	3 939	80 011	13 745	0	5 933	19 678	70
02	Jun	72 876	1 805	4 158	3 962	82 801	11 159	0	5 769	16 928	53
	Jul	72 975	1 860	4 306	3 951	83 091	11 689	0	5 401	17 089	19
	Ago	72 625	1 837	3 782	3 957	82 201	11 307	0	5 238	16 545	20
	Set	73 155	1 857	3 655	4 014	82 681	11 584	0	5 513	17 098	36
	Out	73 138	1 855	3 711	3 991	82 695	11 486	0	6 004	17 490	22
	Nov	73 772	1 931	3 465	3 893	83 061	11 493	0	6 227	17 720	28
	Dez	76 089	1 841	3 674	4 674	86 278	12 812	0	6 141	18 953	42
03	Jan	75 129	1 983	3 559	4 674	85 345	11 395	0	5 997	17 393	33
	Fev	76 042	1 941	3 648	4 765	86 396	11 149	0	6 236	17 385	46
	Mar	76 343	1 931	3 744	4 753	86 770	11 616	0	6 220	17 836	88
	Abr	76 605	2 063	3 957	5 054	87 679	11 753	0	6 399	18 152	24
	Mai	76 923	2 048	3 784	4 954	87 709	11 550	0	6 857	18 407	46
	Jun	77 372	1 980	4 271	5 155	88 778	12 089	0	6 716	18 805	91
	Jul	76 785	1 969	3 826	5 177	87 756	12 201	0	6 899	19 100	106
	Ago	76 602	2 000	3 738	5 146	87 486	11 677	0	7 046	18 724	42
	Set	77 313	1 921	3 559	5 154	87 947	12 542	0	7 015	19 557	163
	Out	76 885	1 889	3 606	5 030	87 410	12 381	0	7 501	19 882	80
	Nov	77 513	1 931	3 972	5 020	88 436	12 686	0	8 079	20 765	42

	1	2	3	4	5=1+...+4	6	7	8	9=6+7+8	10
	Loans and other assets)	Non-performing loans	Securities other than shares	Shares and other equity	Total	Transferable deposits(1)	Repurchase agreements	Other deposits and deposit-like instruments	Total	Monthly write-off loans
	Assets					Liabilities				Memo items:

(1) A partir de Janeiro de 2003 inclui outros passivos à vista. / From January 2003 onwards includes other overnight deposits.

B.3.5 ACTIVOS E PASSIVOS DAS OUTRAS INSTITUIÇÕES FINANCEIRAS MONETÁRIAS FACE A PARTICULARES

Saldos em fim de mês

ASSETS AND LIABILITIES OF OTHER MONETARY FINANCIAL INSTITUTIONS VIS-À-VIS PRIVATE INDIVIDUALS

End-of-month figures

Fonte / Source: Banco de Portugal

10^6 euros

		Activos				Passivos					Por memória:
		Empréstimos e outras disponibilidades	Créditos de cobrança duvidosa	Títulos	Total	Depósitos e equiparados excepto depósitos de poupança	Depósitos de poupança habitação	Depósitos de poupança reformado	Outros depósitos de poupança	Total	Fluxo mensal de créditos abatidos ao activo
		1	2	3	4=1+2+3	5	6	7	8	9=5+..+8	10
99	Dez	54 799	1 152	0	55 952	48 941	1 925	8 682	5 610	65 157	14
00	Dez	66 567	1 249	0	67 817	53 834	2 121	8 660	5 901	70 515	25
01	Dez	73 186	1 483	0	74 669	56 861	2 266	8 818	6 326	74 271	14
02	Jun	76 633	1 619	0	78 253	56 541	2 238	8 883	6 152	73 815	24
	Jul	77 443	1 702	0	79 145	57 062	2 241	8 900	6 246	74 450	6
	Ago	78 205	1 734	0	79 939	57 231	2 247	8 910	6 384	74 773	3
	Set	79 354	1 735	0	81 090	57 220	2 250	8 921	6 395	74 786	9
	Out	80 053	1 772	0	81 825	56 305	2 260	8 937	6 323	73 825	2
	Nov	80 417	1 793	0	82 210	57 443	2 318	8 951	6 256	74 968	7
	Dez	80 264	1 696	0	81 960	58 390	2 700	8 973	5 117	75 180	13
03	Jan	80 740	1 800	0	82 541	57 120	2 671	9 034	5 142	73 967	5
	Fev	80 625	1 851	0	82 476	56 844	2 646	9 064	5 116	73 670	12
	Mar	81 056	1 883	0	82 939	56 436	2 626	9 077	5 156	73 296	22
	Abr	81 529	1 888	0	83 417	56 355	2 607	9 061	5 160	73 183	19
	Mai	82 068	1 928	0	83 996	56 177	2 597	9 049	5 146	72 969	47
	Jun	82 986	1 988	0	84 974	56 977	2 590	9 102	5 142	73 812	18
	Jul	82 934	2 020	0	84 954	57 821	2 587	9 136	5 187	74 731	20
	Ago	83 491	2 051	0	85 542	57 805	2 588	9 148	5 275	74 815	21
	Set	83 608	2 036	0	85 644	57 621	2 591	9 141	5 253	74 605	103
	Out	83 615	2 056	2	85 674	56 958	2 594	9 136	5 219	73 908	30
	Nov	82 006	2 067	3	84 075	58 325	2 641	9 134	5 225	75 326	14

	1	2	3	4=1+2+3	5	6	7	8	9=5+..+8	10
	Loans and other assets	Non-performing loans	Securities	Total	Deposits and deposit-like instruments except saving deposits	Housing savings deposits	Pensioners' savings deposits	Other savings deposits	Total	Monthly write-off loans
	Assets				Liabilities					Memo items:

B.3.6 ACTIVOS E PASSIVOS DAS OUTRAS INSTITUIÇÕES FINANCEIRAS MONETÁRIAS FACE A EMIGRANTES

Saldos em fim de mês

ASSETS AND LIABILITIES OF OTHER MONETARY FINANCIAL INSTITUTIONS VIS-À-VIS EMIGRANTS

End-of-month figures

Fonte / Source: Banco de Portugal

10^6 euros

		Activos			Passivos			
		Empréstimos e outras disponibilidades	Créditos de cobrança duvidosa	Total	Depósitos e equiparados excepto depósitos de poupança	Conta emigrante	Outros depósitos de poupança[1]	Total
		1	2	3=1+2	4	5	6	7=4+5+6
99	Dez	787	14	801	7 065	5 332	311	12 708
00	Dez	983	14	996	7 888	4 684	99	12 672
01	Dez	1 265	16	1 281	8 001	4 380	217	12 598
02	Jun	1 347	21	1 368	7 521	4 112	230	11 864
	Jul	1 355	20	1 375	7 714	4 030	239	11 983
	Ago	1 368	20	1 387	7 576	3 830	222	11 629
	Set	1 335	19	1 354	7 410	3 763	227	11 401
	Out	1 302	19	1 321	7 470	3 703	331	11 504
	Nov	1 257	20	1 277	7 213	3 497	346	11 056
	Dez	1 266	18	1 285	7 603	2 912	511	11 026
03	Jan	1 221	17	1 238	7 906	2 549	518	10 973
	Fev	1 216	17	1 233	7 826	2 534	520	10 880
	Mar	1 230	18	1 249	7 802	2 529	525	10 857
	Abr	1 253	20	1 273	7 799	2 490	522	10 810
	Mai	1 271	20	1 291	7 750	2 539	503	10 792
	Jun	1 290	20	1 310	7 752	2 527	507	10 786
	Jul	1 245	20	1 264	7 916	2 409	580	10 906
	Ago	1 267	20	1 287	7 872	2 354	588	10 814
	Set	1 270	21	1 291	7 839	2 285	662	10 786
	Out	1 229	21	1 250	7 617	2 254	665	10 536
	Nov	1 224	21	1 245	7 564	2 214	666	10 443

	1	2	3=1+2	4	5	6	7=4+5+6
	Loans and other assets	Non-performing loans	Total	Deposits and deposits-like instruments except saving deposits	Emigrants' accounts	Other savings deposits[1]	Total
	Assets			Liabilities			

(1) Inclui a conta poupança emigrante. / Includes emigrants' savings deposits.

B.3.7.1 ACTIVOS DAS OUTRAS INSTITUIÇÕES FINANCEIRAS MONETÁRIAS FACE A NÃO RESIDENTES

Saldos em fim de mês

ASSETS OF OTHER MONETARY FINANCIAL INSTITUTIONS VIS-À-VIS NON-RESIDENTS

End-of-month figures

Fonte / Source: Banco de Portugal

10^6euros

		Instrumento financeiro						Sector institucional							
								Instituições financeiras monetárias							
									Outras IFM						
		Numerário [1]	Depósitos transferíveis	Outros depósitos e equiparados	Créditos de cobrança duvidosa	Títulos excepto acções[2]	Acções e outras participações	Bancos centrais[1]	Sede e sucursais da própria instituição	Outras	Instituições financeiras não monetárias	Administrações públicas	Sociedades não financeiras	Particulares[3]	Total
		1	2	3	4	5	6	7	8	9	10	11	12	13	14=1+...+6= =7+...+13
99	Dez	203	1 516	37 510	195	6 147	2 600	574	5 389	30 716	4 195	1 872	5 003	422	48 170
00	Dez	285	883	47 015	179	5 032	3 458	657	4 618	38 274	6 843	1 254	4 792	413	56 851
01	Dez	302	1 952	47 908	183	6 046	3 957	687	7 909	37 123	5 648	1 274	6 794	913	60 347
02	Jun	71	1 197	54 499	155	5 626	3 957	388	13 233	37 314	5 483	903	7 106	1 079	65 506
	Jul	89	1 808	54 652	153	5 926	3 732	416	12 847	39 332	4 896	1 263	6 411	1 195	66 360
	Ago	93	1 870	51 817	169	6 221	3 745	419	13 339	35 979	4 854	1 612	6 594	1 119	63 915
	Set	63	1 683	52 832	167	6 241	3 588	390	13 864	35 810	5 144	1 297	6 939	1 131	64 574
	Out	59	2 583	52 729	180	6 342	3 589	396	14 257	36 711	4 821	971	7 159	1 166	65 481
	Nov	50	1 615	51 709	171	6 788	3 658	384	12 844	36 269	4 728	1 371	7 215	1 180	63 991
	Dez	84	1 373	46 957	163	6 758	3 700	397	10 318	33 853	4 980	1 655	6 695	1 138	59 035
03	Jan	53	1 016	48 716	164	7 095	3 778	768	11 400	34 386	4 817	1 285	7 066	1 100	60 822
	Fev	42	996	48 889	175	7 393	3 817	511	10 823	35 644	4 332	1 296	7 594	1 113	61 313
	Mar	51	1 243	48 584	163	7 918	3 654	663	11 621	34 545	4 632	1 623	7 415	1 114	61 613
	Abr	62	922	46 417	157	7 795	4 004	717	11 948	32 003	4 491	1 491	7 628	1 079	59 357
	Mai	44	846	49 655	160	7 990	3 981	684	11 529	35 355	5 184	1 562	7 309	1 055	62 677
	Jun	64	1 130	51 509	143	8 058	3 852	748	11 755	37 468	4 990	1 635	7 128	1 031	64 755
	Jul	79	1 021	53 340	172	8 804	3 890	1 068	12 249	38 817	5 448	1 750	6 839	1 136	67 307
	Ago	70	1 044	54 087	177	9 228	4 021	853	11 721	40 464	5 456	1 968	7 005	1 160	68 627
	Set	71	916	56 859	151	9 278	3 873	829	12 454	41 920	6 011	1 790	6 996	1 147	71 148
	Out	53	904	60 562	166	9 371	3 917	870	11 915	46 296	6 346	1 697	6 654	1 194	74 973
	Nov	52	833	62 868	141	9 436	3 855	925	12 294	48 393	6 761	1 805	5 792	1 214	77 185

	1	2	3	4	5	6	7	8	9	10	11	12	13	14=1+...+6= =7+...+13
	Notes and coins [1]	Transferable deposits	Other deposits and deposit-like instruments	Non-performing loans	Securities other than shares[2]	Shares and other equity	Central banks[1]	Departments abroad	Other	Non-monetary financial institutions	General government	Non-financial corporations	Private individuals[3]	Total
							Monetary financial institutions	Other MFI						
	Financial instrument						Institutional sector							

(1) Não inclui notas e moedas denominadas em euros na posse das Outras IFM que são consideradas uma disponibilidade face ao Banco de Portugal./ Does not include notes and coins denominated in euros held by Other MFI, which are viewed as an asset vis-à-vis the Banco de Portugal.
(2) Inclui unidades de participação de fundos do mercado monetário e títulos do mercado monetário. / Includes money market funds shares/units and money market paper.
(3) Não inclui emigrantes. / Excludes emigrants.

B.3.7.2 PASSIVOS DAS OUTRAS INSTITUIÇÕES FINANCEIRAS MONETÁRIAS FACE A NÃO RESIDENTES[1]

Saldos em fim de mês

LIABILITIES OF OTHER MONETARY FINANCIAL INSTITUTIONS VIS-À-VIS NON-RESIDENTS[1]

End-of-month figures

Fonte / Source: Banco de Portugal

10^6 euros

		Instrumento financeiro			Sector institucional							Total
					Instituições financeiras monetárias			Instituições financeiras não monetárias	Administrações públicas	Sociedades não financeiras	Particulares[2]	
						Outras IFM						
		Depósitos transferíveis)	Acordos de recompra	Outros depósitos e equiparados	Bancos centrais	Sede e sucursais da própria instituição	Outras					
		1	2	3	4	5	6	7	8	9	10	11=1+2+3=4+...+10
99	Dez	3 960	377	53 471	108	10 179	39 710	2 119	3	1 973	3 716	57 808
00	Dez	6 037	239	72 349	41	15 866	53 482	2 294	17	2 702	4 221	78 625
01	Dez	8 029	812	86 827	118	32 547	51 857	2 572	22	3 461	5 090	95 668
02	Jun	5 261	952	98 420	270	38 368	46 937	3 476	20	10 005	5 557	104 632
	Jul	5 430	789	100 082	375	38 032	50 507	3 432	20	8 312	5 625	106 301
	Ago	5 446	724	97 557	267	37 532	48 763	2 886	20	8 858	5 400	103 726
	Set	5 586	1 351	98 033	56	38 596	49 919	2 836	21	8 372	5 170	104 970
	Out	5 392	818	104 517	99	41 516	53 214	2 988	22	8 637	4 252	110 726
	Nov	6 506	1 545	100 062	50	41 310	52 741	2 991	23	6 923	4 076	108 113
	Dez	6 115	1 500	94 386	57	40 964	49 842	3 130	22	4 018	3 967	102 001
03	Jan	6 362	1 207	96 557	50	41 350	49 876	3 070	25	5 476	4 279	104 125
	Fev	6 217	1 286	98 397	41	41 823	51 511	3 299	24	5 410	3 794	105 900
	Mar	7 334	1 303	96 886	47	43 341	49 735	3 305	23	5 270	3 803	105 523
	Abr	6 647	1 370	98 401	44	43 779	50 344	3 085	22	5 318	3 826	106 418
	Mai	6 795	1 577	101 472	44	45 937	50 660	3 124	22	6 016	4 041	109 844
	Jun	6 979	1 742	104 934	37	46 593	52 874	2 982	25	7 139	4 004	113 654
	Jul	6 614	1 122	106 079	33	48 515	50 466	3 569	24	7 576	3 633	113 816
	Ago	5 865	1 374	106 977	105	47 898	51 364	3 300	126	7 772	3 651	114 216
	Set	7 233	1 684	110 287	248	48 750	54 753	3 211	122	7 864	4 256	119 204
	Out	6 164	1 715	111 011	262	49 543	54 035	3 198	24	7 505	4 324	118 891
	Nov	6 389	1 645	112 188	217	51 613	53 385	3 392	23	7 078	4 514	120 222

	1	2	3	4	5	6	7	8	9	10	11=1+2+3=4+...+10
	Transferable deposits	Repurchase agreements	Deposits and deposit-like instruments	Central banks	Departments abroad	Other	Non-monetary financial institutions	General government	Non-financial corporations	Private individuals[2]	Total
					Other MFI						
				Monetary financial institutions							
	Financial instrument			Institutional sector							

(1) Exclui passivos sob a forma de títulos. / Excludes liabilities for securities issued.
(2) Não inclui emigrantes. / Excludes emigrants.

B.3.8 ACTIVOS E PASSIVOS DAS OUTRAS INSTITUIÇÕES FINANCEIRAS MONETÁRIAS - SECTOR NÃO ESPECIFICADO

Saldos em fim de mês

ASSETS AND LIABILITIES OF OTHER MONETARY FINANCIAL INSTITUTIONS - NON-SPECIFIED SECTOR

End-of-month figures

Fonte / Source: Banco de Portugal

10^6 euros

		Activos	Passivos				
		Imóveis, mobiliário e material	Títulos excepto capital	Unidades de participação de fundos do mercado monetário	Capital e reservas[1]	Outros passivos (líquidos)	Total
		1	2	3	4	5	6=2+...+5
99	Dez	3 391	16 910	.	20 212	-3 439	33 683
00	Dez	3 242	21 975	115	22 912	-3 008	41 993
01	Dez	3 618	25 755	166	24 571	-5 026	45 465
02	Jun	3 285	26 652	216	25 775	-2 427	50 216
	Jul	3 266	26 895	212	25 892	-3 599	49 398
	Ago	3 240	26 758	335	25 981	-3 376	49 697
	Set	3 189	26 194	364	25 896	-3 613	48 842
	Out	3 187	26 189	381	25 876	-3 880	48 566
	Nov	3 208	26 144	387	26 083	-3 171	49 444
	Dez	3 217	26 476	665	25 726	-4 330	48 537
03	Jan	3 669	25 858	665	28 008	-4 067	50 463
	Fev	3 434	29 197	665	28 693	-4 891	53 664
	Mar	3 429	28 835	650	28 845	-5 354	52 976
	Abr	3 411	28 173	697	28 806	-3 598	54 078
	Mai	3 384	27 609	703	28 989	-3 861	53 440
	Jun	3 293	27 461	716	29 467	-4 621	53 022
	Jul	3 200	27 273	754	29 695	-4 018	53 705
	Ago	3 175	27 496	801	29 799	-3 725	54 371
	Set	3 292	27 589	853	29 989	-5 329	53 102
	Out	3 180	28 225	895	30 087	-4 678	54 530
	Nov	3 127	29 077	1 020	30 270	-4 691	55 676

	1	2	3	4	5	6=2+...+5
	Fixed assets	Securities other than capital	Money market funds shares / units	Capital and reserves[1]	Other liabilities (net)	Total
	Assets	Liabilities				

(1) A partir de Dezembro de 1999, a noção de capital e reservas para fins estatísticos inclui provisões para créditos de cobrança duvidosa. A partir de Janeiro de 2003 inclui proveitos por natureza, líquidos de custos por natureza. / From December 1999 onwards, the capital and reserves definition for statistical purposes includes provisions for non-performing loans. From January 2003 onwards, includes operating income, net from operating costs.

B.4.1.1 EMPRÉSTIMOS DE OUTRAS INSTITUIÇÕES FINANCEIRAS MONETÁRIAS ÀS INSTITUIÇÕES FINANCEIRAS NÃO MONETÁRIAS [1]

Por prazo - Saldos em fim de mês

LOANS OF OTHER MONETARY FINANCIAL INSTITUTIONS TO NON-MONETARY FINANCIAL INSTITUTIONS [1]

By maturity - End-of-month figures

Fonte / Source: Banco de Portugal

10^6 euros

	Outros intermediários e auxiliares financeiros				Sociedades de seguros e fundos de pensões				Total			
	Até 1 ano	De 1 a 5 anos	A mais de 5 anos	Total	Até 1 ano	De 1 a 5 anos	A mais de 5 anos	Total	Até 1 ano	De 1 a 5 anos	A mais de 5 anos	Total
	1	2	3	4=1+2+3	5	6	7	8=5+6+7	9=1+5	10=2+6	11=3+7	12=4+8=9+10+11
99 Dez	4 988	1 150	2 095	8 233	176	98	72	346	5 164	1 248	2 166	8 578
00 Dez	8 736	1 727	1 815	12 277	162	31	20	212	8 898	1 757	1 835	12 490
01 Dez	7 790	2 367	1 460	11 617	150	31	19	200	7 940	2 398	1 479	11 817
02 Jun	7 511	2 120	2 935	12 567	96	31	18	145	7 607	2 151	2 954	12 712
Jul	7 628	2 074	2 911	12 614	83	31	18	132	7 712	2 105	2 929	12 746
Ago	7 745	2 037	2 919	12 701	88	31	18	137	7 833	2 068	2 937	12 838
Set	7 589	2 043	2 906	12 538	65	31	18	113	7 654	2 073	2 923	12 651
Out	7 376	1 976	3 010	12 362	60	31	18	108	7 436	2 007	3 028	12 471
Nov	7 082	2 135	3 254	12 471	89	31	18	137	7 171	2 166	3 271	12 608
Dez	5 439	2 025	3 358	10 822	77	31	19	127	5 517	2 055	3 377	10 949
03 Jan	5 984	2 006	3 376	11 366	86	31	19	136	6 070	2 037	3 395	11 502
Fev	5 741	1 993	3 360	11 094	55	31	19	104	5 795	2 024	3 379	11 198
Mar	5 725	2 038	2 743	10 505	86	32	19	136	5 811	2 069	2 761	10 641
Abr	5 882	2 110	2 716	10 709	42	31	18	92	5 925	2 141	2 734	10 801
Mai	5 841	2 080	2 712	10 633	41	31	20	92	5 883	2 111	2 732	10 726
Jun	5 924	2 116	2 909	10 949	50	31	20	101	5 974	2 147	2 929	11 050
Jul	6 099	2 182	2 972	11 253	58	0	20	78	6 157	2 183	2 992	11 331
Ago	6 065	2 139	2 867	11 071	38	0	20	58	6 103	2 139	2 887	11 129
Set	5 307	1 700	2 737	9 743	33	0	20	53	5 340	1 700	2 756	9 797
Out	5 368	1 631	2 640	9 639	8	0	22	30	5 376	1 631	2 661	9 668
Nov	5 539	1 591	2 548	9 678	23	0	20	44	5 563	1 591	2 568	9 722
	1	2	3	4=1+2+3	5	6	7	8=5+6+7	9=1+5	10=2+6	11=3+7	12=4+8=9+10+11
	Up to 1 year	From 1 to 5 years	Over 5 years	Total	Up to 1 year	From 1 to 5 years	Over 5 years	Total	Up to 1 year	From 1 to 5 years	Over 5 years	Total
	Other financial intermediaries and financial auxiliaries				Insurance corporations and pension funds				Total			

(1) Não inclui crédito titulado. / Excludes securities.

B.4.1.2 EMPRÉSTIMOS DE OUTRAS INSTITUIÇÕES FINANCEIRAS MONETÁRIAS ÀS ADMINISTRAÇÕES PÚBLICAS EXCEPTO ADMINISTRAÇÃO CENTRAL [1]

Por prazo - Saldos em fim de mês

LOANS OF OTHER MONETARY FINANCIAL INSTITUTIONS TO GENERAL GOVERNMENT EXCEPT CENTRAL GOVERNMENT [1]

By maturity - End-of-month figures

Fonte / Source: Banco de Portugal

10^6 euros

	Total				Do qual:							
					Administração regional				Administração local			
	Até 1 ano	De 1 a 5 anos	A mais de 5 anos	Total	Até 1 ano	De 1 a 5 anos	A mais de 5 anos	Total	Até 1 ano	De 1 a 5 anos	A mais de 5 anos	Total
	1	2	3	4=1+2+3	5	6	7	8=5+6+7	9	10	11	12=9+10+11
99 Dez	141	212	1 236	1 588	16	51	18	84	53	161	1 214	1 428
00 Dez	153	206	1 562	1 921	44	63	18	125	62	143	1 540	1 745
01 Dez	379	166	2 223	2 768	116	32	33	181	64	133	2 184	2 382
02 Jun	374	89	2 618	3 081	125	5	35	164	62	84	2 578	2 724
Jul	366	92	2 703	3 160	136	6	21	164	65	85	2 676	2 826
Ago	364	92	2 739	3 195	142	6	21	169	63	86	2 712	2 860
Set	366	89	2 781	3 236	199	7	20	226	62	82	2 756	2 900
Out	268	94	2 844	3 207	132	16	20	168	61	78	2 819	2 958
Nov	284	96	2 871	3 252	154	16	20	190	54	81	2 845	2 980
Dez	168	173	2 969	3 310	89	93	21	203	58	80	2 944	3 082
03 Jan	469	105	2 736	3 310	115	65	20	201	335	40	2 712	3 087
Fev	475	108	2 782	3 366	115	65	18	198	341	43	2 761	3 145
Mar	466	113	2 842	3 420	128	67	27	222	336	45	2 801	3 181
Abr	483	53	2 867	3 403	140	7	27	173	342	46	2 826	3 213
Mai	497	50	2 888	3 435	150	9	27	186	347	41	2 841	3 228
Jun	496	52	2 878	3 426	149	25	27	200	347	27	2 830	3 205
Jul	475	64	2 941	3 480	136	25	14	175	339	40	2 906	3 284
Ago	474	65	2 996	3 534	143	26	14	183	330	38	2 961	3 330
Set	464	65	3 016	3 545	136	26	14	176	328	38	2 982	3 348
Out	419	52	3 043	3 514	89	28	14	131	330	24	3 009	3 362
Nov	420	54	3 080	3 554	110	30	14	153	310	24	3 045	3 380
	1	2	3	4=1+2+3	5	6	7	8=5+6+7	9	10	11	12=9+10+11
	Up to 1 year	From 1 to 5 years	Over 5 years	Total	Up to 1 year	From 1 to 5 years	Over 5 years	Total	Up to 1 year	From 1 to 5 years	Over 5 years	Total
					Regional Government				Local Government			

(1) Não inclui crédito titulado. / Excludes securities.

B.4.1.3 EMPRÉSTIMOS DE OUTRAS INSTITUIÇÕES FINANCEIRAS MONETÁRIAS ÀS SOCIEDADES NÃO FINANCEIRAS [1]

Por prazo - Saldos em fim de mês

LOANS OF OTHER MONETARY FINANCIAL INSTITUTIONS TO NON-FINANCIAL CORPORATIONS [1]

By maturity - End-of-month figures

Fonte / Source: Banco de Portugal

10^6 euros

	Até 1 ano	De 1 a 5 anos	A mais de 5 anos	Total	Do qual: Cobrança duvidosa
	1	2	3	4=1+2+3	5
99 Dez	29 409	9 926	10 080	49 415	1 595
00 Dez	32 730	16 261	12 354	61 345	1 517
01 Dez	36 508	19 744	15 177	71 430	1 689
02 Jun	37 070	21 094	16 517	74 681	1 805
Jul	37 090	21 017	16 727	74 835	1 860
Ago	36 475	21 184	16 802	74 461	1 837
Set	36 995	21 354	16 662	75 011	1 857
Out	36 720	21 483	16 790	74 992	1 854
Nov	36 971	21 659	17 073	75 703	1 931
Dez	39 295	21 065	17 570	77 930	1 841
03 Jan	41 246	18 812	17 055	77 113	1 983
Fev	41 823	18 984	17 176	77 983	1 941
Mar	42 158	18 925	17 190	78 274	1 931
Abr	42 251	19 179	17 238	78 668	2 063
Mai	42 407	19 161	17 403	78 971	2 048
Jun	42 851	19 282	17 219	79 352	1 980
Jul	41 908	19 384	17 462	78 754	1 969
Ago	41 676	19 379	17 547	78 602	2 000
Set	41 555	19 622	18 057	79 234	1 921
Out	40 330	20 122	18 322	78 774	1 889
Nov	40 477	20 269	18 698	79 444	1 931

	1	2	3	4=1+2+3	5
	Up to 1 year	From 1 to 5 years	Over 5 years	Total	Non-performing loans
					Of which:

(1) Não inclui crédito titulado. / Excludes securities.

B.4.1.4 EMPRÉSTIMOS DE OUTRAS INSTITUIÇÕES FINANCEIRAS MONETÁRIAS A PARTICULARES [1] [2] (continua)

Por finalidade e prazo - Saldos em fim de mês

LOANS OF OTHER MONETARY FINANCIAL INSTITUTIONS TO PRIVATE INDIVIDUALS [1] [2] (to be continued)

By purpose and maturity - End-of-month figures

Fonte / Source: Banco de Portugal

10^6 euros

	Habitação					Consumo				
	Até 1 ano	De 1 a 5 anos	A mais de 5 anos	Total	do qual: Cobrança duvidosa	Até 1 ano	De 1 a 5 anos	A mais de 5 anos	Total	do qual: Cobrança duvidosa
	1	2	3	4=1+2+3	5	6	7	8	9=6+7+8	10
99 Dez	431	785	40 963	42 180	449	2 414	2 992	1 364	6 770	248
00 Dez	437	1 189	49 108	50 735	544	2 370	3 848	1 959	8 177	298
01 Dez	396	931	56 038	57 365	675	1 438	3 827	2 808	8 074	347
02 Jun	399	922	60 060	61 381	791	1 364	3 465	3 140	7 969	335
Jul	395	923	60 945	62 264	818	1 363	3 485	3 222	8 070	377
Ago	360	902	61 783	63 046	859	1 433	3 278	3 148	7 859	372
Set	325	883	62 980	64 188	857	1 482	3 240	3 221	7 943	356
Out	319	922	63 688	64 929	879	1 418	3 249	3 277	7 943	364
Nov	315	972	64 473	65 760	919	1 283	3 162	3 040	7 484	323
Dez	321	965	63 552	64 838	905	1 438	3 270	3 164	7 872	282
03 Jan	316	1 044	64 166	65 527	963	1 556	2 902	3 295	7 753	271
Fev	333	1 051	64 130	65 514	1 012	1 564	2 983	3 352	7 899	284
Mar	316	1 099	64 678	66 094	1 021	1 636	3 016	3 492	8 144	281
Abr	310	1 086	65 204	66 600	1 049	1 622	2 906	3 514	8 042	304
Mai	273	1 020	65 766	67 059	956	1 945	3 006	3 512	8 463	479
Jun	267	1 047	66 568	67 881	990	1 972	3 146	3 582	8 700	491
Jul	231	998	66 936	68 165	1 012	1 834	3 101	3 666	8 602	495
Ago	227	982	67 607	68 815	1 037	1 830	3 091	3 675	8 596	504
Set	211	952	67 697	68 860	1 060	1 861	3 088	3 729	8 677	483
Out	194	926	67 591	68 711	1 070	1 822	3 066	3 745	8 632	490
Nov	191	799	66 513	67 503	1 089	1 781	2 894	3 674	8 349	485

	1	2	3	4=1+2+3	5	6	7	8	9=6+7+8	10
	Up to 1 year	From 1 to 5 years	Over 5 years	Total	Non-performing loans	Up to 1 year	From 1 to 5 years	Over 5 years	Total	Non-performing loans
					of which:					of which:
	Housing					Consumption				

B.4.1.4 EMPRÉSTIMOS DE OUTRAS INSTITUIÇÕES FINANCEIRAS MONETÁRIAS A PARTICULARES[1] [2] (continuação)

Por finalidade e prazo - Saldos em fim de mês

LOANS OF OTHER MONETARY FINANCIAL INSTITUTIONS TO PRIVATE INDIVIDUALS[1] [2] (continued)

By purpose and maturity - End-of-month figures

Fonte / Source: Banco de Portugal

10^6 euros

	Outros fins					Total				
	Até 1 ano	De 1 a 5 anos	A mais de 5 anos	Total	do qual: Cobrança duvidosa	Até 1 ano	De 1 a 5 anos	A mais de 5 anos	Total	do qual: Cobrança duvidosa
	11	12	13	14=11+12+13	15	16	17	18	19=16+17+18=4+9+14	20=5+10+15
99 Dez	3 523	2 563	1 717	7 803	468	6 369	6 340	44 044	56 753	1 166
00 Dez	4 643	3 001	2 257	9 901	422	7 450	8 038	53 324	68 813	1 263
01 Dez	4 992	2 873	2 647	10 511	477	6 826	7 631	61 493	75 950	1 499
02 Jun	4 587	2 836	2 848	10 271	515	6 350	7 223	66 048	79 621	1 641
Jul	4 560	2 810	2 817	10 187	526	6 318	7 217	66 985	80 521	1 722
Ago	4 445	2 976	3 001	10 422	523	6 239	7 156	67 931	81 327	1 754
Set	4 409	2 930	2 973	10 312	541	6 216	7 053	69 175	82 443	1 754
Out	4 343	2 923	3 008	10 274	548	6 079	7 094	69 973	83 146	1 791
Nov	4 369	2 879	2 994	10 243	571	5 967	7 012	70 508	83 487	1 813
Dez	4 439	2 865	3 230	10 534	527	6 198	7 100	69 946	83 244	1 714
03 Jan	4 954	2 563	2 982	10 499	584	6 826	6 509	70 443	83 779	1 818
Fev	4 871	2 584	2 841	10 297	571	6 768	6 618	70 323	83 710	1 868
Mar	4 802	2 451	2 696	9 949	600	6 754	6 566	70 867	84 187	1 901
Abr	4 813	2 494	2 741	10 048	554	6 745	6 486	71 459	84 690	1 908
Mai	4 567	2 424	2 774	9 765	512	6 785	6 450	72 052	85 287	1 947
Jun	4 573	2 346	2 785	9 703	528	6 811	6 538	72 935	86 284	2 009
Jul	4 146	2 408	2 897	9 451	532	6 211	6 507	73 499	86 218	2 040
Ago	4 060	2 456	2 902	9 418	530	6 116	6 529	74 183	86 829	2 072
Set	4 062	2 442	2 894	9 398	513	6 134	6 482	74 319	86 935	2 056
Out	4 104	2 496	2 979	9 579	517	6 120	6 488	74 314	86 921	2 077
Nov	3 964	2 503	2 998	9 465	514	5 937	6 195	73 185	85 317	2 088
	11 Up to 1 year	12 1 to 5 years	13 Over 5 years	14=11+12+13 Total	15 Non-performing loans of which:	16 Up to 1 year	17 1 to 5 years	18 Over 5 years	19=16+17+18=4+9+14 Total	20=5+10+15 Non-performing loans of which:
	Other purposes					Total				

(1) Não inclui crédito titulado. / Excludes securities.
(2) Inclui crédito a emigrantes. / Includes credit to emigrants.

B.4.2.1 EMPRÉSTIMOS DE OUTRAS INSTITUIÇÕES FINANCEIRAS MONETÁRIAS A SOCIEDADES NÃO FINANCEIRAS[1] (continua)

Por ramo de actividade - Saldos em fim de mês

LOANS OF OTHER MONETARY FINANCIAL INSTITUTIONS TO NON-FINANCIAL CORPORATIONS[1] (to be continued)

By branch of activity - End-of-month figures

Fonte / Source: Banco de Portugal

10^6 euros

	Agricultura, produção animal, caça e silvicultura		Pesca		Indústrias extractivas		Indústrias transformadoras		Produção e distribuição de electricidade, gás e água		Construção	
	Total	do qual: Cobrança duvidosa	Total	do qual: Cobrança duvidosa	Total	do qual: Cobrança duvidosa	Total	do qual: Cobrança duvidosa	Total	do qual: Cobrança duvidosa	Total	do qual: Cobrança duvidosa
	1	2	3	4	5	6	7	8	9	10	11	12
99 Dez	748	41	82	18	343	9	9 910	672	1 381	1	8 143	228
00 Dez	789	35	70	16	349	7	11 374	598	1 847	1	11 385	226
01 Dez	796	30	80	15	391	5	12 433	685	1 517	1	13 540	269
02 Jun	764	36	87	16	352	7	12 746	678	1 466	2	14 117	342
Jul	776	37	84	16	373	6	12 925	695	1 441	2	14 127	341
Ago	780	34	82	16	377	6	13 142	676	1 386	1	14 107	349
Set	795	33	84	16	386	6	13 040	682	1 463	2	14 033	358
Out	798	33	82	16	386	7	12 859	679	1 496	1	14 008	353
Nov	803	41	84	15	391	6	12 687	678	1 466	2	14 124	379
Dez	812	43	88	14	409	7	13 016	625	1 513	1	14 358	366
03 Jan	827	36	86	14	432	8	13 345	573	1 444	1	14 495	382
Fev	812	34	83	13	426	6	13 271	579	1 452	1	14 677	379
Mar	814	33	83	13	422	6	13 211	545	1 427	2	14 788	385
Abr	824	36	82	14	425	6	13 186	582	1 412	2	14 814	417
Mai	857	36	81	14	453	7	13 270	590	1 387	2	14 838	437
Jun	895	35	80	14	466	7	13 384	559	1 403	2	15 100	416
Jul	881	36	78	14	441	7	13 321	538	1 381	2	15 158	434
Ago	884	39	74	13	444	6	13 305	532	1 384	2	15 147	438
Set	890	36	75	13	452	5	13 193	510	1 360	3	15 197	416
Out	874	32	78	13	452	6	12 918	500	1 413	2	15 138	419
Nov	885	37	75	13	449	6	12 944	514	1 560	2	15 160	418
	1 Total	2 Non-performing loans of which:	3=1+2 Total	4 Non-performing loans of which:	5 Total	6 Non-performing loans of which:	7=5+6 Total	8 Non-performing loans of which:	9 Total	10 Non-performing loans of which:	11=9+10 Total	12 Non-performing loans of which:
	Agriculture, hunting and forestry		Fishing		Mining and quarrying		Manufacturing		Production and distribution of electricity, gas and water		Construction	

B.4.2.1 EMPRÉSTIMOS DE OUTRAS INSTITUIÇÕES FINANCEIRAS MONETÁRIAS A SOCIEDADES NÃO FINANCEIRAS[1] (continuação)

LOANS OF OTHER MONETARY FINANCIAL INSTITUTIONS TO NON-FINANCIAL CORPORATIONS[1] (continued)

Por ramo de actividade - Saldos em fim de mês

By branch of activity - End-of-month figures

Fonte / Source: Banco de Portugal

10^6 euros

	Comércio por grosso e a retalho, reparação de veículos automóveis, motociclos e de bens de uso pessoal e doméstico		Alojamento e restauração (restaurantes e similares)		Transportes, armazenagem e comunicações		Actividades imobiliárias, alugueres e serviços prestados às empresas		Educação, saúde e outras actividades de serviços colectivos, sociais e pessoais		Total	
	Total	do qual: Cobrança duvidosa	Total	do qual: Cobrança duvidosa	Total	do qual: Cobrança duvidosa	Total	do qual: Cobrança duvidosa	Total	do qual: Cobrança duvidosa	Total	do qual: Cobrança duvidosa
	13	14	15	16	17	18	19	20	21	22	23	24
99 Dez	11 154	387	921	50	2 878	37	10 849	114	3 008	38	49 417	1 595
00 Dez	12 124	360	1 230	50	4 262	33	15 072	146	2 844	44	61 345	1 517
01 Dez	12 400	425	1 534	51	4 797	39	21 025	123	2 919	46	71 430	1 689
02 Jun	12 838	434	1 730	56	5 366	40	22 019	153	3 198	39	74 681	1 805
Jul	12 842	437	1 719	59	5 253	38	22 179	185	3 116	44	74 835	1 860
Ago	12 722	439	1 688	55	5 106	37	22 048	177	3 022	46	74 462	1 837
Set	12 662	432	1 685	54	5 273	40	22 454	186	3 138	48	75 011	1 857
Out	12 575	449	1 675	53	5 071	36	23 002	184	3 042	44	74 993	1 855
Nov	12 730	450	1 685	55	5 215	48	23 311	193	3 207	63	75 703	1 931
Dez	12 791	451	1 791	54	5 653	43	24 065	190	3 433	48	77 930	1 841
03 Jan	13 039	439	1 841	47	4 476	42	23 781	217	3 347	224	77 113	1 983
Fev	13 065	444	1 879	45	5 109	42	23 768	216	3 443	182	77 983	1 941
Mar	12 983	432	1 896	46	5 216	44	23 839	220	3 596	205	78 273	1 931
Abr	12 896	455	1 967	50	5 455	48	23 950	240	3 658	213	78 668	2 063
Mai	12 923	442	1 987	51	5 409	39	23 854	235	3 912	196	78 971	2 048
Jun	13 165	433	2 014	48	5 533	39	23 871	228	3 441	199	79 352	1 980
Jul	13 131	428	1 994	49	5 340	38	23 758	229	3 270	194	78 754	1 969
Ago	13 083	444	1 997	52	5 332	38	23 727	235	3 226	201	78 602	2 000
Set	12 896	429	2 029	47	5 592	35	24 210	224	3 340	202	79 234	1 921
Out	12 853	424	1 996	48	5 598	36	24 175	216	3 280	193	78 774	1 889
Nov	13 089	432	2 051	48	5 658	36	24 205	226	3 370	197	79 444	1 931

	13	14	15	16	17	18	19	20	21	22	23	24
	Total	Non-performing loans of which:	Total	Non-performing loans of which:	Total	Non-performing loans of which:	Total	Non-performing loans of which:	Total	Non-performing loans of which:	Total	Non-performing loans of which:
	Wholesale and retail trade, repair of motor vehicles, motorcycles and personal and household goods		Hotels and catering (restaurants and other)		Transport, storage and communications		Real estate, rental and supply of services to companies		Education, health and other community, social and personal service activities		Total	

(1) Não inclui crédito titulado. / Excludes securities.

B.4.2.2 EMPRÉSTIMOS DE OUTRAS INSTITUIÇÕES FINANCEIRAS MONETÁRIAS A SOCIEDADES NÃO FINANCEIRAS DA INDÚSTRIA TRANSFORMADORA[1]

LOANS OF OTHER MONETARY FINANCIAL INSTITUTIONS TO NON-FINANCIAL CORPORATIONS OF THE MANUFACTURING INDUSTRY[1]

Por ramo de actividade - Saldos em fim de mês

By branch of activity - End-of-month figures

Fonte / Source: Banco de Portugal

10^6 euros

	Indústrias alimentares, das bebidas e do tabaco	Indústria têxtil	Indústria do couro e de produtos do couro	Indústrias da madeira e da cortiça e suas obras	Indústrias de pasta, de papel e cartão e seus artigos: edição e impressão	Fabricação de coque, produtos petrolíferos refinados e combustível nuclear	Fabricação de produtos químicos e de fibras sintéticas ou artificiais	Fabricação de artigos de borracha e de matérias plásticas	Fabricação de outros produtos minerais não metálicos	Indústrias metalúrgicas de base e de produtos metálicos	Fabricação de máquinas e de equipamentos não especificados	Fabricação de equipamento eléctrico e de óptica	Fabricação de material de transporte	Indústrias transformadoras, não especificadas	Total
	1	2	3	4	5	6	7	8	9	10	11	12	13	14	15=1+...+14
99 Dez	1 889	1 792	401	824	693	217	477	296	801	819	394	436	399	471	9 910
00 Dez	2 124	2 005	438	851	773	175	459	322	1 341	919	423	507	458	579	11 374
01 Dez	2 461	2 138	447	932	868	149	548	395	1 442	1 054	491	466	502	540	12 433
02 Jun	2 598	2 138	446	934	866	280	531	422	1 565	1 061	501	415	453	539	12 746
Jul	2 592	2 191	463	955	917	260	538	420	1 591	1 100	514	400	442	542	12 925
Ago	2 641	2 173	452	948	1 173	252	530	424	1 544	1 099	512	396	447	551	13 142
Set	2 658	2 117	434	943	1 172	236	523	415	1 508	1 103	513	401	464	554	13 040
Out	2 622	2 099	420	935	1 160	187	522	409	1 472	1 086	514	403	478	553	12 859
Nov	2 594	2 077	425	946	1 018	194	510	405	1 484	1 078	509	389	498	562	12 687
Dez	2 603	2 109	444	937	1 106	231	511	435	1 549	1 118	524	405	486	558	13 016
03 Jan	2 696	2 140	462	962	1 234	74	549	457	1 589	1 161	539	410	499	574	13 345
Fev	2 664	2 165	465	953	1 200	105	522	470	1 571	1 159	535	389	505	568	13 271
Mar	2 667	2 156	461	960	1 196	110	529	459	1 527	1 160	529	386	510	562	13 211
Abr	2 536	2 168	453	973	1 203	171	523	459	1 542	1 158	528	403	505	563	13 186
Mai	2 545	2 196	456	1 011	1 211	152	550	464	1 530	1 145	530	377	527	576	13 270
Jun	2 523	2 193	452	1 007	1 242	125	554	453	1 626	1 187	532	384	535	571	13 384
Jul	2 506	2 207	444	1 022	1 251	90	559	452	1 594	1 173	533	388	536	568	13 321
Ago	2 477	2 202	441	1 009	1 250	144	552	440	1 590	1 180	530	381	541	569	13 305
Set	2 368	2 172	430	1 015	1 282	147	554	445	1 618	1 169	517	403	503	570	13 193
Out	2 366	2 144	423	1 002	1 258	175	542	437	1 581	1 146	518	365	388	574	12 918
Nov	2 356	2 161	421	1 007	1 235	153	547	433	1 635	1 162	516	381	378	559	12 944

	1	2	3	4	5	6	7	8	9	10	11	12	13	14	15=1+...+14
	Food, beverages and tobacco	Textiles	Manufacture of leather and leather products	Wood and cork industries and articles thereof	Polp, paper, and paperboard industries and articles thereof; publishing and printing	Manufacture of coke, refined oil products and nuclear fuel	Manufacture of chemical and man-made fibres	Manufacture of rubber articles and plastic materials	Manufacture of other non-metalic mineral products	Base metal industries and manufacture of metal products	Manufacture of machinery and equipment, non elsewhere classified	Manufacture of electrical and optical equipment	Manufacture of transport material	Manufacturing industries, non elsewhere classified	Total

(1) Não inclui crédito titulado. / Excludes securities.

B.4.3 ACTIVOS EM MOEDA ESTRANGEIRA[1] DE OUTRAS INSTITUIÇÕES FINANCEIRAS MONETÁRIAS FACE AO SECTOR NÃO MONETÁRIO

ASSETS DENOMINATED IN FOREIGN CURRENCY[1] OF OTHER MONETARY FINANCIAL INSTITUTIONS VIS-À-VIS NON-MONETARY SECTOR

Por sector institucional - Saldos em fim de mês

By institutional sector - End-of-month figures

Fonte / Source: Banco de Portugal

10^6 euros

		Sector institucional						Total
		Instituições financeiras não monetárias	Administrações públicas	Sociedades não financeiras			Particulares[2]	
				Empréstimos	Títulos excepto acções	Total		
		1	2	3	4	5=3+4	6	7=1+2+5+6
99	Dez	387	62	3 370	4	3 374	263	4 087
00	Dez	295	68	2 880	18	2 897	229	3 490
01	Dez	916	68	2 081	13	2 094	189	3 266
02	Jun	866	62	1 861	11	1 872	159	2 960
	Jul	880	64	1 832	7	1 839	165	2 947
	Ago	864	61	1 796	7	1 803	155	2 883
	Set	876	61	1 739	7	1 746	148	2 831
	Out	861	61	1 747	2	1 750	151	2 822
	Nov	835	60	1 686	2	1 689	147	2 731
	Dez	862	57	1 603	2	1 605	143	2 668
03	Jan	1 049	55	1 479	2	1 481	137	2 722
	Fev	1 048	56	1 514	2	1 516	125	2 746
	Mar	1 079	55	1 511	3	1 515	129	2 778
	Abr	1 074	54	1 505	3	1 508	138	2 774
	Mai	1 087	51	1 347	42	1 390	129	2 657
	Jun	1 114	53	1 348	2	1 350	130	2 647
	Jul	1 167	53	1 349	13	1 362	108	2 690
	Ago	1 175	55	1 450	45	1 495	121	2 846
	Set	995	51	1 227	15	1 242	111	2 400
	Out	936	0	1 178	20	1 199	115	2 250
	Nov	954	0	1 163	47	1 210	116	2 280

	1	2	3	4	5=3+4	6	7=1+2+5+6
	Non-monetary financial institutions	General government	Credits	Securities other than shares	Total	Private individuals[2]	Total
			Non-financial corporations				
	Institutional sector						

(1) Até Janeiro de 2002 corresponde a moedas que não escudos e euros, a partir desta data, reflecte os saldos denominados em moedas que não euros./ Up to January 2002 corresponds to currencies other than escudos or euros, afterwards reflects balance denominated in currencies other than euros.
(2) Inclui emigrantes. / Includes emigrants.

B.4.4 EMPRÉSTIMOS DE OUTRAS INSTITUIÇÕES FINANCEIRAS MONETÁRIAS A SOCIEDADES NÃO FINANCEIRAS E PARTICULARES[1] [2]

LOANS OF OTHER MONETARY FINANCIAL INSTITUTIONS TO NON-FINANCIAL CORPORATIONS AND TO PRIVATE INDIVIDUALS[1] [2]

Por distrito / região autónoma - Saldos em fim de ano

By administrative region - End-of-year figures

Fonte / Source: Banco de Portugal

10^6 euros

		Aveiro	Beja	Braga	Bragança	Castelo Branco	Coimbra	Évora	Faro	Guarda	Leiria	Lisboa	Portalegre
		1	2	3	4	5	6	7	8	9	10	11	12
98	Dez	3 722	609	3 933	409	776	2 092	847	2 116	511	2 573	36 804	499
99	Dez	4 684	726	5 389	492	951	2 553	975	2 594	600	3 139	47 754	608
00	Dez	5 863	840	5 797	619	1 310	3 140	1 205	3 195	770	3 899	58 319	745
01	Dez	6 966	997	7 152	683	1 446	3 726	1 415	3 905	896	4 577	62 052	803
02	Dez	7 460	1 096	7 410	749	1 529	4 031	1 490	4 168	917	4 915	73 834	931

		Porto	Santarém	Setúbal	Viana do Castelo	Vila Real	Viseu	Açores	do qual / of which:	Madeira	do qual / of which:	Total
									Off-shore		*Off-shore*	
		13	14	15	16	17	18	19	20	21	22	23=1+...+19+21
98	Dez	15 625	2 173	5 463	731	778	1 326	1 039	12	1 499	305	83 526
99	Dez	19 652	2 577	6 878	938	916	1 668	1 175	13	1 899	427	106 168
00	Dez	24 650	3 103	7 895	1 199	1 128	2 020	1 543	2	2 917	384	130 157
01	Dez	29 234	3 786	9 039	1 369	1 263	2 410	1 799	1	3 862	665	147 380
02	Dez	27 229	3 931	9 857	1 534	1 423	2 576	2 038	1	4 057	475	161 174

(1) Não inclui crédito titulado. / Excludes securities.
(2) Inclui emigrantes. / Includes emigrants.

B.5.1.1 DEPÓSITOS E EQUIPARADOS DE OUTROS INTERMEDIÁRIOS FINANCEIROS E AUXILIARES FINANCEIROS EM OUTRAS INSTITUIÇÕES FINANCEIRAS MONETÁRIAS

Saldos em fim de mês

DEPOSITS AND DEPOSIT-LIKE INSTRUMENTS OF OTHER FINANCIAL INTERMEDIARIES AND FINANCIAL AUXILIARIES WITH OTHER MONETARY FINANCIAL INSTITUTIONS

End-of-month figures

Fonte / Source: Banco de Portugal

10^6 euros

		Depósitos com pré-aviso	Responsabilidades à vista	Outros depósitos e equiparados				Total
				Até 1 ano	De 1 a 2 anos	A mais de 2 anos	Total	
		1	2	3	4	5	6=3+4+5	7=1+2+6
99	Dez	0	3 177	2 283	152	1 300	3 735	6 912
00	Dez	0	2 852	1 646	6	1 280	2 932	5 784
01	Dez	0	2 715	1 763	35	1 457	3 254	5 969
02	Jun	0	3 194	1 710	45	1 445	3 199	6 393
	Jul	0	3 180	1 996	45	1 446	3 487	6 667
	Ago	0	3 125	1 746	45	1 442	3 233	6 359
	Set	0	3 331	1 852	45	1 472	3 369	6 700
	Out	0	2 985	1 868	45	1 469	3 382	6 367
	Nov	0	2 578	1 670	45	1 466	3 181	5 759
	Dez	0	2 336	1 931	45	1 458	3 434	5 771
03	Jan	0	3 142	1 683	52	330	2 066	5 208
	Fev	0	3 134	1 689	27	338	2 055	5 189
	Mar	0	3 337	1 784	27	349	2 160	5 497
	Abr	0	3 181	1 828	27	363	2 218	5 399
	Mai	0	3 503	1 570	27	367	1 964	5 467
	Jun	0	3 800	1 646	7	347	2 000	5 800
	Jul	0	3 198	1 893	59	364	2 316	5 514
	Ago	0	3 856	1 609	56	366	2 031	5 887
	Set	0	2 603	1 820	55	384	2 259	4 862
	Out	0	2 735	1 745	55	327	2 127	4 863
	Nov	0	2 763	1 591	55	140	1 787	4 550

	1	2	3	4	5	6=3+4+5	7=1+2+6
	Notice deposits	Overnight deposits	Up to 1 year	From 1 to 2 years	Over 2 years	Total	Total
			Other deposits and deposit-like instruments				

B.5.1.2 DEPÓSITOS E EQUIPARADOS DE SOCIEDADES DE SEGUROS E FUNDOS DE PENSÕES EM OUTRAS INSTITUIÇÕES FINANCEIRAS MONETÁRIAS

Saldos em fim de mês

DEPOSITS AND DEPOSIT-LIKE INSTRUMENTS OF INSURANCE CORPORATIONS AND PENSION FUNDS WITH OTHER MONETARY FINANCIAL INSTITUTIONS

End-of-month figures

Fonte / Source: Banco de Portugal

10^6 euros

		Depósitos com pré-aviso	Responsabilidades à vista	Outros depósitos e equiparados				Total
				Até 1 ano	De 1 a 2 anos	A mais de 2 anos	Total	
		1	2	3	4	5	6=3+4+5	7=1+2+6
99	Dez	0	1 132	1 590	4	22	1 615	2 747
0	Dez	0	1 742	2 288	0	10	2 297	4 039
1	Dez	0	2 266	2 120	0	3	2 123	4 389
2	Jun	0	2 604	541	0	0	541	3 146
	Jul	0	2 237	1 582	0	0	1 582	3 819
	Ago	0	2 158	1 501	0	0	1 501	3 659
	Set	0	2 097	1 381	0	0	1 381	3 479
	Out	0	1 998	1 176	0	1	1 178	3 176
	Nov	0	1 787	1 108	0	1	1 110	2 897
	Dez	0	3 097	771	0	1	773	3 869
3	Jan	0	2 430	1 359	0	1	1 361	3 791
	Fev	0	2 545	1 255	0	0	1 256	3 801
	Mar	0	3 832	884	1	0	884	4 716
	Abr	0	3 175	752	0	0	752	3 926
	Mai	0	3 368	1 169	4	0	1 174	4 541
	Jun	0	2 874	1 647	7	0	1 655	4 529
	Jul	0	2 236	1 865	7	0	1 872	4 108
	Ago	0	2 231	1 977	7	0	1 984	4 215
	Set	0	3 274	1 400	7	0	1 407	4 681
	Out	0	2 771	1 924	9	46	1 980	4 750
	Nov	0	2 344	1 585	9	55	1 649	3 994

	1	2	3	4	5	6=3+4+5	7=1+2+6
	Notice deposits	Overnight deposits	Up to 1 year	From 1 to 2 years	Over 2 years	Total	Total
			Other deposits and deposit-like instruments				

B.5.1.3 DEPÓSITOS E EQUIPARADOS DA ADMINISTRAÇÃO CENTRAL EM OUTRAS INSTITUIÇÕES FINANCEIRAS MONETÁRIAS

Saldos em fim de mês

DEPOSITS AND DEPOSIT-LIKE INSTRUMENTS OF CENTRAL GOVERNMENT WITH OTHER MONETARY FINANCIAL INSTITUTIONS

End-of-month figures

Fonte / Source: Banco de Portugal

10^6 euros

		Depósitos com pré-aviso	Responsabilidades à vista	Outros depósitos e equiparados				Total
				Até 1 ano	De 1 a 2 anos	A mais de 2 anos	Total	
		1	2	3	4	5	6=3+4+5	7=1+2+6
99	Dez	0	3 906	1 045	47	76	1 169	5 075
00	Dez	0	3 111	3 231	1	72	3 304	6 415
01	Dez	0	3 323	903	6	40	949	4 272
02	Jun	0	2 760	717	3	0	720	3 481
	Jul	0	3 226	518	3	0	521	3 747
	Ago	0	3 033	703	3	0	706	3 739
	Set	0	3 049	502	3	0	505	3 555
	Out	0	2 843	418	3	0	421	3 264
	Nov	0	3 133	346	3	7	355	3 488
	Dez	0	4 768	617	3	0	620	5 388
03	Jan	0	4 948	283	4	36	323	5 271
	Fev	0	4 091	292	3	36	331	4 422
	Mar	0	3 576	2 152	3	36	2 191	5 767
	Abr	0	1 974	142	3	36	181	2 155
	Mai	0	2 110	269	2	36	307	2 417
	Jun	0	1 951	146	2	36	184	2 135
	Jul	0	1 985	152	2	36	191	2 176
	Ago	0	1 967	154	2	36	193	2 160
	Set	0	1 695	489	2	36	528	2 223
	Out	0	2 666	514	2	36	552	3 219
	Nov	0	1 599	180	2	36	219	1 818

	1	2	3	4	5	6=3+4+5	7=1+2+6
	Notice deposits	Overnight deposits	Up to 1 year	From 1 to 2 years	Over 2 years	Total	Total
			Other deposits and deposit-like instruments				

B.5.1.4 DEPÓSITOS E EQUIPARADOS DAS ADMINISTRAÇÕES PÚBLICAS EXCEPTO ADMINISTRAÇÃO CENTRAL EM OUTRAS INSTITUIÇÕES FINANCEIRAS MONETÁRIAS

Saldos em fim de mês

DEPOSITS AND DEPOSIT-LIKE INSTRUMENTS OF GENERAL GOVERNMENT EXCEPT CENTRAL GOVERNMENT WITH OTHER MONETARY FINANCIAL INSTITUTIONS

End-of-month figures

Fonte / Source: Banco de Portugal

10^6 euros

		Depósitos com pré-aviso	Responsabilidades à vista	Outros depósitos e equiparados				Total
				Até 1 ano	De 1 a 2 anos	A mais de 2 anos	Total	
		1	2	3	4	5	6=3+4+5	7=1+2+6
99	Dez	0	1 082	435	5	40	480	1 561
00	Dez	0	1 204	526	4	20	550	1 755
01	Dez	0	1 573	472	5	0	477	2 050
02	Jun	0	2 061	686	7	0	693	2 755
	Jul	0	2 034	343	7	0	350	2 383
	Ago	0	2 265	528	8	0	536	2 801
	Set	0	2 085	681	7	0	688	2 773
	Out	0	2 045	850	7	1	858	2 903
	Nov	0	2 004	771	4	1	776	2 780
	Dez	0	1 696	776	4	1	781	2 477
03	Jan	0	1 895	1 059	4	7	1 070	2 964
	Fev	0	1 989	1 101	14	14	1 129	3 118
	Mar	0	1 780	1 340	10	14	1 363	3 143
	Abr	0	1 822	1 163	13	13	1 190	3 012
	Mai	0	1 737	1 288	8	8	1 305	3 042
	Jun	0	1 962	976	13	21	1 009	2 972
	Jul	0	1 959	765	7	10	781	2 740
	Ago	0	1 831	933	7	13	953	2 784
	Set	0	1 916	1 022	6	9	1 037	2 953
	Out	0	1 928	1 044	15	13	1 072	3 000
	Nov	0	2 024	873	3	0	877	2 901

	1	2	3	4	5	6=3+4+5	7=1+2+6
	Notice deposits	Overnight deposits	Up to 1 year	From 1 to 2 years	Over 2 years	Total	Total
			Other deposits and deposit-like instruments				

B.5.1.5 DEPÓSITOS E EQUIPARADOS DE SOCIEDADES NÃO FINANCEIRAS EM OUTRAS INSTITUIÇÕES FINANCEIRAS MONETÁRIAS

DEPOSITS AND DEPOSIT-LIKE INSTRUMENTS OF NON-FINANCIAL CORPORATIONS WITH OTHER MONETARY FINANCIAL INSTITUTIONS

Saldos em fim de mês / **End-of-month figures**

Fonte / Source: Banco de Portugal

10^6 euros

		Depósitos com pré-aviso	Responsabilidades á vista	Outros depósitos e equiparados				Total
				Até 1 ano	De 1 a 2 anos	A mais de 2 anos	Total	
		1	2	3	4	5	6=3+4+5	7=1+2+6
99	Dez	1	12 224	4 179	302	1 403	5 884	18 108
00	Dez	0	12 986	5 234	119	574	5 927	18 913
01	Dez	0	14 020	5 113	94	451	5 658	19 678
02	Jun	0	11 363	5 016	95	454	5 565	16 928
	Jul	0	11 952	4 584	98	455	5 138	17 089
	Ago	0	11 507	4 483	99	456	5 037	16 545
	Set	0	11 839	4 710	101	447	5 259	17 098
	Out	0	11 669	5 254	114	453	5 821	17 490
	Nov	0	11 794	5 396	82	448	5 926	17 720
	Dez	0	13 050	5 361	85	458	5 904	18 953
03	Jan	0	11 395	4 792	131	1 075	5 997	17 393
	Fev	0	11 149	5 006	150	1 080	6 236	17 385
	Mar	0	11 616	5 003	146	1 071	6 220	17 836
	Abr	0	11 753	5 167	159	1 073	6 399	18 152
	Mai	0	11 550	5 632	155	1 070	6 857	18 407
	Jun	0	12 089	5 486	155	1 075	6 716	18 805
	Jul	0	12 201	5 688	136	1 075	6 899	19 100
	Ago	0	11 677	5 833	141	1 072	7 046	18 724
	Set	0	12 542	5 793	144	1 078	7 015	19 557
	Out	1	12 381	6 283	143	1 074	7 501	19 882
	Nov	0	12 686	6 698	148	1 232	8 078	20 765

	1	2	3	4	5	6=3+4+5	7=1+2+6
	Notice deposits	Overnight deposits	Up to 1 year	From 1 to 2 years	Over 2 years	Total	Total
			Other deposits and deposit-like instruments				

B.5.1.6 DEPÓSITOS E EQUIPARADOS DE PARTICULARES EM OUTRAS INSTITUIÇÕES FINANCEIRAS MONETÁRIAS[1]

DEPOSITS AND DEPOSIT-LIKE INSTRUMENTS OF PRIVATE INDIVIDUALS WITH OTHER MONETARY FINANCIAL INSTITUTIONS

Saldos em fim de mês / **End-of-month figures**

Fonte / Source: Banco de Portugal

10^6 euros

		Depósitos com pré-aviso	Responsabilidades à vista	Outros depósitos e equiparados				Total
				Até 1 ano	De 1 a 2 anos	A mais de 2 anos	Total	
		1	2	3	4	5	6=3+4+5	7=1+2+6
99	Dez	6	22 073	47 979	6 671	1 136	55 786	77 865
00	Dez	0	23 356	52 303	5 830	1 698	59 831	83 187
01	Dez	0	26 016	54 280	5 106	1 467	60 853	86 869
02	Jun	0	26 088	53 089	4 707	1 794	59 591	85 679
	Jul	0	26 696	53 108	4 693	1 936	59 737	86 433
	Ago	0	26 366	53 393	4 723	1 920	60 036	86 402
	Set	0	26 037	53 457	4 601	2 092	60 150	86 187
	Out	0	25 162	53 553	4 494	2 119	60 166	85 328
	Nov	0	25 652	53 800	4 515	2 057	60 372	86 024
	Dez	0	25 531	54 073	4 439	2 164	60 676	86 207
03	Jan	4	24 913	52 974	4 912	2 138	60 023	84 940
	Fev	4	24 716	52 815	4 766	2 249	59 830	84 550
	Mar	1	24 655	52 305	4 694	2 497	59 496	84 152
	Abr	1	24 364	52 381	4 695	2 552	59 629	83 994
	Mai	1	24 309	52 150	4 632	2 669	59 451	83 761
	Jun	2	25 348	51 965	4 530	2 753	59 247	84 597
	Jul	4	26 675	51 792	4 465	2 700	58 958	85 637
	Ago	5	26 561	51 763	4 628	2 673	59 064	85 630
	Set	8	26 448	51 375	4 896	2 665	58 936	85 392
	Out	12	25 644	51 109	5 024	2 655	58 787	84 444
	Nov	16	26 775	51 275	5 046	2 657	58 979	85 769

	1	2	3	4	5	6=3+4+5	7=1+2+6
	Notice deposits	Overnight deposits	Up to 1 year	From 1 to 2 years	Over 2 years	Total	Total
			Other deposits and deposit-like instruments				

(1) Inclui emigrantes./ Includes emigrants

B.5.2 DEPÓSITOS E EQUIPARADOS EM MOEDA ESTRANGEIRA[1] DO SECTOR NÃO MONETÁRIO EM OUTRAS INSTITUIÇÕES FINANCEIRAS MONETÁRIAS

Por sector institucional - Saldos em fim de mês

FOREIGN CURRENCY[1] DEPOSITS AND DEPOSIT-LIKE INSTRUMENTS OF NON-MONETARY SECTOR WITH OTHER MONETARY FINANCIAL INSTITUTIONS

By institutional sector - End-of-month figures

Fonte / Source: Banco de Portugal

10^6 euros

		Sector institucional						Total
		Instituições financeiras não monetárias	Administrações públicas	Sociedades não financeiras			Particulares[2]	
				Depósitos	Equiparados a depósitos	Total		
		1	2	3	4	5=3+4	6	7=1+2+5+6
99	Dez	268	6	1 989	27	2 017	1 823	4 113
00	Dez	96	1	904	10	915	2 130	3 142
01	Dez	95	1	638	11	650	2 397	3 143
02	Jun	103	0	607	7	614	1 998	2 715
	Jul	97	0	340	16	356	2 003	2 456
	Ago	119	1	348	8	356	1 965	2 440
	Set	83	1	336	37	373	1 923	2 380
	Out	81	1	401	32	434	1 938	2 454
	Nov	76	1	390	20	410	1 887	2 374
	Dez	96	0	299	14	314	1 808	2 218
03	Jan	256	0	314	0	314	1 863	2 433
	Fev	238	0	305	0	305	1 846	2 390
	Mar	292	0	330	0	330	1 864	2 487
	Abr	285	1	331	0	331	1 865	2 481
	Mai	297	0	355	0	355	1 788	2 441
	Jun	296	42	328	0	328	1 871	2 537
	Jul	410	0	354	0	354	1 834	2 598
	Ago	407	0	359	0	359	1 878	2 644
	Set	131	0	331	0	331	1 772	2 235
	Out	96	0	349	0	349	1 776	2 221
	Nov	96	0	357	0	357	1 764	2 218

	1	2	3	4	5=3+4	6	7=1+2+5+6
	Non-monetary financial institutions	General government	Deposits	Deposit-like instruments	Total	Private individuals[2]	Total
			Non-financial corporations				
	Institutional sector						

(1) Até Janeiro de 2002 corresponde a moedas que não escudos e euros, a partir desta data, reflecte os saldos denominados em moedas que não euros./ Up to January 2002 corresponds to currencies other than escudos or euros, afterwards reflects balances denominated in currencies other than euros.
(2) Inclui emigrantes./ Includes emigrants.

B.5.3.1 DEPÓSITOS E EQUIPARADOS DE INSTITUIÇÕES FINANCEIRAS NÃO MONETÁRIAS, SOCIEDADES NÃO FINANCEIRAS E PARTICULARES EM OUTRAS IFM

Por distrito / região autónoma - Saldos em fim de ano

DEPOSITS AND DEPOSIT-LIKE INSTRUMENTS OF NON-MONETARY FINANCIAL INSTITUTIONS, NON-FINANCIAL CORPORATIONS AND PRIVATE INDIVIDUALS WITH OTHER MFI

By administrative region - End-of-year figures

Fonte / Source: Banco de Portugal

10^6 euros

		Aveiro	Beja	Braga	Bragança	Castelo Branco	Coimbra	Évora	Faro	Guarda	Leiria	Lisboa	Portalegre
		1	2	3	4	5	6	7	8	9	10	11	12
98	Dez	4 125	839	4 258	834	1 225	2 663	1 045	2 738	1 135	2 900	31 282	740
99	Dez	4 665	907	4 765	916	1 368	2 970	1 122	3 046	1 260	3 198	36 211	796
00	Dez	4 887	966	5 144	998	1 688	3 142	1 272	3 428	1 449	3 473	39 296	920
01	Dez	5 088	1 041	5 417	1 055	1 577	3 212	1 357	3 644	1 433	3 702	41 020	928
02	Dez	5 097	1 099	5 394	1 139	1 602	3 407	1 375	3 815	1 482	3 748	39 306	927

		Porto	Santarém	Setúbal	Viana do Castelo	Vila Real	Viseu	Açores	do qual / of which:	Madeira	do qual / of which:	Total
									Off-shore		*Off-shore*	
		13	14	15	16	17	18	19	20	21	22	23=1+...+19+21
98	Dez	11 869	2 487	3 908	1 482	1 166	2 036	995	10	3 349	1 989	81 075
99	Dez	13 227	2 721	4 448	1 647	1 313	2 222	1 205	7	4 917	3 440	92 925
00	Dez	14 075	2 960	4 859	1 871	1 508	2 429	1 326	3	3 561	1 915	99 252
01	Dez	15 055	3 090	4 876	1 845	1 561	2 535	1 495	0	4 377	2 311	104 306
02	Dez	15 519	3 202	4 907	1 906	1 542	2 690	1 529	0	4 089	2 120	103 774

B.5.3.2 DEPÓSITOS E EQUIPARADOS DE EMIGRANTES EM OUTRAS INSTITUIÇÕES FINANCEIRAS MONETÁRIAS

Por distrito / região autónoma - Saldos em fim de ano

DEPOSITS AND DEPOSIT-LIKE INSTRUMENTS OF EMIGRANTS WITH OTHER MONETARY FINANCIAL INSTITUTIONS

By administrative region - End-of-year figures

Fonte / Source: Banco de Portugal

10^6 euros

		Aveiro 1	Beja 2	Braga 3	Bragança 4	Castelo Branco 5	Coimbra 6	Évora 7	Faro 8	Guarda 9	Leiria 10	Lisboa 11	Portalegre 12
98	Dez	715	105	838	308	333	428	47	349	615	639	955	39
99	Dez	695	99	785	294	319	420	46	332	574	636	880	42
00	Dez	625	93	658	255	277	372	43	294	497	557	882	40
01	Dez	656	111	710	281	302	398	54	323	523	613	856	43
02	Dez	547	86	597	242	275	334	48	286	487	520	682	47

		Porto 13	Santarém 14	Setúbal 15	Viana do Castelo 16	Vila Real 17	Viseu 18	Açores 19	do qual / of which: *Off-shore* 20	Madeira 21	do qual / of which: *Off-shore* 22	Total 23=1+...+19+21
98	Dez	693	356	215	807	680	764	1 162	1 065	3 724	3 340	13 773
99	Dez	655	328	209	746	638	746	802	701	3 463	3 093	12 708
00	Dez	641	284	190	647	530	630	873	767	4 286	3 996	12 671
01	Dez	720	331	230	665	567	655	632	510	3 930	3 622	12 598
02	Dez	533	271	190	581	475	597	230	117	3 998	3 559	11 027

B.6.1.1 ACTIVOS E PASSIVOS DAS OUTRAS INSTITUIÇÕES FINANCEIRAS MONETÁRIAS FACE A INSTITUIÇÕES FINANCEIRAS MONETÁRIAS NÃO RESIDENTES

ASSETS AND LIABILITIES OF OTHER MONETARY FINANCIAL INSTITUTIONS VIS-À-VIS NON-RESIDENT MONETARY FINANCIAL INSTITUTIONS

Por instrumento financeiro e prazo - Saldos em fim de mês

By financial instrument and maturity - End-of-month figures

Fonte / Source: Banco de Portugal

10^6 euros

		Activos									Passivos[1]					
		Numerário	Créditos e equiparados			Títulos excepto acções			Acções e outras participações	Total	Depósitos à vista	Outros depósitos e equiparados			Total	Por memória:
			Até 1 ano	A mais de 1 ano	Total	Até 1 ano	A mais de 1 ano	Total[2]				Até 1 ano	A mais de 1 ano	Total		Acordos de recompra
		1	2	3	4=2+3	5	6	7=5+6	8	9=1+4+7+8	10	11	12	13=11+12	14=10+13	15
99	Dez	203	26 043	7 060	33 103	74	1 695	1 770	1 603	36 679	3 188	37 500	9 309	46 809	49 998	349
00	Dez	285	31 750	8 461	40 211	104	1 477	1 582	1 472	43 550	5 059	49 136	15 195	64 331	69 390	157
01	Dez	302	32 306	9 621	41 927	100	1 098	1 198	2 291	45 719	6 850	51 125	26 547	77 672	84 523	780
02	Jun	71	35 892	11 470	47 361	55	962	1 017	2 484	50 934	4 257	49 535	31 782	81 317	85 574	895
	Jul	89	37 245	11 863	49 108	55	1 085	1 140	2 258	52 595	4 455	52 769	31 691	84 459	88 914	746
	Ago	93	35 296	10 889	46 185	55	1 088	1 143	2 316	49 737	4 439	50 584	31 540	82 123	86 562	719
	Set	63	36 230	10 380	46 610	52	1 109	1 161	2 230	50 064	4 558	52 403	31 610	84 013	88 571	1 346
	Out	59	37 817	10 054	47 870	117	1 090	1 206	2 228	51 364	4 351	57 700	32 777	90 477	94 828	803
	Nov	50	36 411	9 550	45 961	112	1 029	1 141	2 345	49 496	5 492	56 098	32 510	88 608	94 100	1 526
	Dez	84	31 874	9 213	41 087	89	1 022	1 111	2 286	44 568	5 125	51 694	34 044	85 738	90 863	1 415
03	Jan	53	33 308	9 487	42 796	84	1 256	1 340	2 364	46 553	5 329	51 141	34 806	85 946	91 276	1 123
	Fev	42	33 507	9 409	42 917	84	1 530	1 614	2 406	46 978	4 895	53 085	35 394	88 479	93 374	1 193
	Mar	51	33 360	9 447	42 807	169	1 467	1 636	2 335	46 828	5 905	51 357	35 860	87 218	93 123	1 272
	Abr	62	30 758	9 714	40 472	150	1 578	1 728	2 407	44 669	5 508	51 513	37 146	88 659	94 167	1 333
	Mai	44	34 262	9 289	43 551	158	1 479	1 637	2 336	47 568	5 630	52 125	38 885	91 010	96 640	1 541
	Jun	64	36 638	9 411	46 050	157	1 331	1 488	2 369	49 971	5 595	53 227	40 682	93 909	99 504	1 711
	Jul	79	38 248	9 346	47 594	421	1 648	2 069	2 392	52 134	5 352	51 442	42 221	93 663	99 015	1 078
	Ago	70	38 519	9 496	48 015	230	2 193	2 423	2 531	53 038	4 669	51 453	43 245	94 698	99 367	1 331
	Set	71	40 606	9 917	50 524	277	1 937	2 214	2 395	55 204	5 912	54 298	43 541	97 838	103 751	1 646
	Out	53	44 343	9 989	54 332	360	1 891	2 251	2 445	59 081	5 050	53 500	45 290	98 790	103 840	1 693
	Nov	52	47 177	9 932	57 109	428	1 667	2 096	2 356	61 613	5 305	53 770	46 139	99 910	105 215	1 615

	1	2	3	4=2+3	5	6	7=5+6	8	9=1+4+7+8	10	11	12	13=11+12	14=10+13	15
	Notes and coins	Up to 1 year	Over 1 year	Total	Up to 1 year	Over 1 year	Total[2]	Shares and other equity	Total	Overnight deposits	Up to 1 year	Over 1 year	Total	Total	Repurchas e agreements
		Credits and credit-like instruments			Securities other than shares						Other deposits and deposit-ike instruments				Memo item:
	Assets									Liabilities[1]					

(1) Não inclui títulos emitidos. / Excludes securities issued.
(2) Inclui unidades de participação de fundos do mercado monetário e títulos do mercado monetário. / Includes money market funds shares/units and money market paper.

B.6.1.2 ACTIVOS E PASSIVOS DAS OUTRAS INSTITUIÇÕES FINANCEIRAS MONETÁRIAS FACE AO SECTOR NÃO MONETÁRIO NÃO RESIDENTE

ASSETS AND LIABILITIES OF OTHER MONETARY FINANCIAL INSTITUTIONS VIS-À-VIS NON-RESIDENT NON-MONETARY SECTOR

Por instrumento financeiro e prazo - Saldos em fim de mês

By financial instrument and maturity - End-of-month figures

Fonte / Source: Banco de Portugal

10^6 euros

		Activos								Passivos[1]				
		Empréstimos			Títulos excepto acções			Acções e outras participações	Total	Depósitos à vista	Outros depósitos e equiparados			Total
		Até 1 ano	A mais de 1 ano	Total	Até 1 ano	A mais de 1 ano	Total				Até 1 ano	A mais de 1 ano	Total	
		1	2	3=1+2	4	5	6=4+5	7	8=3+6+7	9	10	11	12=10+11	13=9+12
99	Dez	3 483	2 634	6 117	738	3 639	4 377	997	11 491	786	4 685	2 339	7 024	7 810
00	Dez	3 589	4 277	7 866	136	3 314	3 450	1 986	13 302	1 067	5 501	2 667	8 168	9 234
01	Dez	3 662	4 453	8 115	417	4 430	4 847	1 666	14 628	1 206	8 391	1 548	9 939	11 145
02	Jun	4 857	3 633	8 490	394	4 215	4 609	1 473	14 572	1 005	16 020	2 033	18 053	19 058
	Jul	4 309	3 197	7 506	324	4 462	4 786	1 474	13 766	980	14 291	2 116	16 407	17 388
	Ago	4 343	3 328	7 671	320	4 758	5 078	1 429	14 178	1 008	14 010	2 146	16 156	17 164
	Set	4 689	3 384	8 073	316	4 763	5 080	1 359	14 511	1 033	12 841	2 524	15 365	16 399
	Out	4 324	3 297	7 621	308	4 828	5 136	1 360	14 117	1 067	12 903	1 928	14 832	15 898
	Nov	4 214	3 321	7 534	367	5 280	5 647	1 313	14 494	1 016	11 073	1 925	12 997	14 013
	Dez	4 187	3 219	7 406	523	5 123	5 647	1 414	14 467	1 055	7 843	2 240	10 082	11 138
03	Jan	3 996	3 104	7 100	340	5 415	5 755	1 414	14 269	1 032	9 577	2 240	11 817	12 850
	Fev	3 961	3 183	7 144	337	5 442	5 779	1 411	14 335	1 322	8 992	2 212	11 204	12 526
	Mar	3 936	3 247	7 183	429	5 853	6 282	1 319	14 785	1 428	8 730	2 242	10 972	12 400
	Abr	3 858	3 167	7 025	529	5 538	6 067	1 596	14 689	1 138	8 871	2 242	11 113	12 251
	Mai	4 050	3 061	7 111	517	5 837	6 353	1 645	15 109	1 164	9 810	2 229	12 039	13 203
	Jun	3 835	2 896	6 731	507	6 063	6 570	1 483	14 784	1 383	10 533	2 234	12 767	14 150
	Jul	3 992	2 948	6 940	567	6 168	6 735	1 497	15 173	1 263	11 083	2 455	13 538	14 801
	Ago	4 048	3 245	7 294	564	6 242	6 806	1 489	15 589	1 196	11 187	2 466	13 653	14 849
	Set	4 157	3 245	7 402	315	6 749	7 065	1 478	15 945	1 320	11 687	2 446	14 133	15 453
	Out	4 133	3 167	7 300	309	6 811	7 120	1 472	15 891	1 114	11 480	2 456	13 937	15 051
	Nov	3 728	3 005	6 733	321	7 019	7 340	1 499	15 572	1 084	11 466	2 457	13 923	15 007

	1	2	3=1+2	4	5	6=4+5	7	8=3+6+7	9	10	11	12=10+11	13=9+12
	Up to 1 year	Over 1 year	Total	Up to 1 year	Over 1 year	Total	Shares and other equity	Total	Overnight deposits	Up to 1 year	Over 1 year	Total	Total
	Loans			Securities other than shares						Other deposits and deposit-like instruments			
	Assets								Liabilities[1]				

(1) Não inclui títulos emitidos. / Excludes securities issued.

B.6.2 ACTIVOS E PASSIVOS DAS OUTRAS INSTITUIÇÕES FINANCEIRAS MONETÁRIAS FACE A NÃO RESIDENTES[1]

ASSETS AND LIABILITIES OF OTHER MONETARY FINANCIAL INSTITUTIONS VIS-À-VIS NON-RESIDENTS[1]

Por moeda - Saldos em fim de trimestre

By currency - End-of-quarter figures

Fonte / Source: Banco de Portugal

10^6 euros

		Activos							Passivos						
		Instituições financeiras monetárias			Sector não monetário			Total	Instituições financeiras monetárias			Sector não monetário			Total
		Euro [2][3]	Outras moedas	Total	Euro [2]	Outras moedas	Total		Euro [2]	Outras moedas	Total	Euro [2]	Outras moedas	Total	
		1	2	3=1+2	4	5	6=4+5	7=3+6	8	9	10=8+9	11	12	13=11+12	14=10+13
98	Jun	20 574	14 611	35 185	5 185	2 563	7 748	42 933	22 266	14 224	36 489	6 224	1 512	7 736	44 225
	Set	24 517	14 439	38 956	5 428	2 778	8 206	47 162	24 654	14 860	39 514	5 535	1 770	7 305	46 819
	Dez	24 418	14 190	38 608	5 518	2 849	8 367	46 975	27 187	14 895	42 082	5 113	1 590	6 703	48 785
99	Mar	23 671	13 172	36 843	6 067	4 037	10 104	46 947	28 605	13 217	41 821	5 547	2 609	8 156	49 978
	Jun	21 364	14 233	35 597	6 004	4 224	10 227	45 825	30 227	13 811	44 038	6 068	3 205	9 273	53 310
	Set	22 938	14 419	37 357	6 376	3 632	10 008	47 365	35 184	13 108	48 291	6 226	3 027	9 253	57 544
	Dez	22 124	14 555	36 679	7 389	4 102	11 491	48 170	34 851	15 146	49 998	5 402	2 407	7 810	57 807
00	Mar	26 025	14 575	40 600	7 154	4 428	11 581	52 182	38 043	15 045	53 089	6 842	3 427	10 269	63 357
	Jun	23 970	14 425	38 395	7 568	4 342	11 910	50 305	41 306	15 820	57 125	7 612	3 942	11 554	68 680
	Set	24 141	14 405	38 546	8 419	4 725	13 144	51 690	43 316	18 427	61 743	8 298	3 292	11 590	73 333
	Dez	27 768	15 781	43 549	10 232	3 069	13 302	56 851	50 822	18 568	69 390	6 738	2 496	9 234	78 624
01	Mar	25 742	17 658	43 400	8 740	3 236	11 976	55 376	51 955	19 549	71 503	9 429	4 087	13 515	85 019
	Jun	27 938	18 395	46 334	8 352	3 753	12 106	58 440	56 582	20 082	76 664	8 351	4 042	12 393	89 056
	Set	28 141	16 806	44 948	9 000	3 275	12 275	57 223	58 373	17 417	75 789	8 914	2 932	11 846	87 635
	Dez	28 764	16 955	45 718	10 875	3 753	14 628	60 347	65 323	19 199	84 522	8 834	2 311	11 145	95 667
02	Mar	28 881	18 663	47 544	11 762	3 728	15 490	63 034	63 272	18 682	81 953	12 898	3 792	16 690	98 644
	Jun	34 947	15 987	50 934	11 112	3 459	14 572	65 506	68 792	16 782	85 574	15 971	3 086	19 057	104 631
	Set	34 409	15 655	50 064	11 102	3 409	14 510	64 574	70 535	18 037	88 571	13 967	2 431	16 398	104 969
	Dez	30 414	14 154	44 568	11 202	3 265	14 467	59 035	71 481	19 382	90 863	9 659	1 479	11 137	102 000
03	Mar	32 673	14 155	46 828	11 368	3 417	14 785	61 613	73 070	20 053	93 123	9 938	2 462	12 400	105 523
	Jun	35 884	14 087	49 971	11 824	2 960	14 784	64 755	78 955	20 549	99 504	10 617	3 533	14 150	113 654
	Set	40 296	14 907	55 204	12 866	3 079	15 945	71 148	82 736	21 015	103 751	11 724	3 729	15 453	119 204

	1	2	3=1+2	4	5	6=4+5	7=3+6	8	9	10=8+9	11	12	13=11+12	14=10+13
	Euro [2][3]	Other currencies	Total	Euro [2]	Other currencies	Total	Total	Euro [2]	Other currencies	Total	Euro [2]	Other currencies	Total	Total
	Monetary financial institutions			Non-monetary sector				Monetary financial institutions			Non-monetary sector			
	Assets							Liabilities						

(1) Não inclui passivos por títulos emitidos. / Excludes liabilities for securities issued.
(2) Inclui saldos nas denominações nacionais do euro. / Includes balances expressed in the national denominations of the euro.
(3) Não inclui notas e moedas denominadas em euros na posse das Outras IFM que são consideradas uma disponibilidade face ao Banco de Portugal. / Does not include notes and coins denominated in euros held by Other MFI, which are viewed as an asset vis-à-vis the Banco de Portugal.

B.6.3.1 ACTIVOS DAS OUTRAS INSTITUIÇÕES FINANCEIRAS MONETÁRIAS FACE A INSTITUIÇÕES FINANCEIRAS MONETÁRIAS NÃO RESIDENTES

ASSETS OF OTHER MONETARY FINANCIAL INSTITUTIONS VIS-À-VIS NON-RESIDENT MONETARY FINANCIAL INSTITUTIONS

Por país - Saldos em fim de trimestre

By country - End-of-quarter figures

Fonte / Source: Banco de Portugal

10^6 euros

						Por memória:							
		Outros países da área do euro[1]	Outros países da União Europeia	Países fora da União Europeia	Total	Alemanha	Espanha	França	Itália	Luxemburgo	Reino Unido	Brasil	EUA
		1	2	3	4=1+2+3	5	6	7	8	9	10	11	12
98	Jun	17 700	3 335	14 151	35 185	1 656	3 783	1 911	7 425	1 227	3 131	967	2 118
	Set	19 011	2 898	17 046	38 956	3 992	3 761	2 586	6 479	891	2 642	958	1 557
	Dez	19 281	2 772	16 555	38 608	3 772	5 061	2 888	5 369	970	2 612	866	2 210
99	Mar	19 464	2 910	14 469	36 843	3 505	3 987	4 196	5 144	958	2 699	841	1 244
	Jun	17 624	2 797	15 176	35 597	3 176	3 428	3 346	4 706	1 099	2 626	750	1 474
	Set	18 507	2 968	15 881	37 357	3 147	3 441	3 466	5 460	1 001	2 707	849	1 359
	Dez	17 666	3 362	15 651	36 679	2 982	3 385	2 900	5 645	1 014	3 231	907	1 783
00	Mar	18 532	4 796	17 272	40 600	3 004	4 229	2 893	6 086	637	4 691	931	2 812
	Jun	18 532	3 089	16 774	38 395	4 568	4 146	2 810	5 184	272	2 910	613	2 870
	Set	16 403	2 891	19 252	38 546	3 815	3 604	2 598	4 954	319	2 812	601	2 738
	Dez	16 841	4 261	22 448	43 549	2 437	4 185	2 692	5 913	298	4 154	420	1 846
01	Mar	21 656	5 140	16 604	43 400	3 711	4 965	3 248	6 464	923	5 043	403	1 738
	Jun	22 036	5 896	18 402	46 334	3 502	4 986	3 161	7 310	1 410	5 799	435	1 794
	Set	21 907	5 750	17 291	44 948	3 573	4 404	3 171	7 679	1 207	5 610	449	1 534
	Dez	23 760	4 850	17 108	45 718	4 791	4 937	3 135	8 021	1 070	4 559	658	1 596
02	Mar	27 670	4 737	15 138	47 544	5 882	3 112	3 754	9 142	1 776	4 479	647	1 970
	Jun	30 881	4 685	15 369	50 934	5 753	3 607	3 059	9 264	3 411	4 629	645	1 274
	Set	30 901	5 256	13 907	50 064	4 583	4 234	3 140	8 957	3 466	5 079	538	1 012
	Dez	24 928	5 802	13 838	44 568	4 391	3 871	3 129	8 591	1 581	5 517	411	1 645
03	Mar	27 719	5 965	13 144	46 828	4 663	3 296	4 218	8 634	1 891	5 718	467	1 372
	Jun	30 460	7 167	12 344	49 971	6 151	4 386	3 152	8 335	2 223	6 202	508	1 255
	Set	33 677	8 116	13 411	55 204	7 033	6 643	3 792	8 560	2 354	7 809	443	1 071

	1	2	3	4=1+2+3	5	6	7	8	9	10	11	12
	Euro area [1]	Other European Union countries	Non-European Union countries	Total	Germany	Spain	France	Italy	Luxembourg	United Kingdom	Brazil	USA
					Memo items:							

(1) Não inclui notas e moedas denominadas em euros na posse das Outras IFM que são consideradas uma disponibilidade face ao Banco de Portugal. / Does not include notes and coins denominated in euros held by Other MFI, which are viewed as an asset vis-à-vis the Banco de Portugal.

B.6.3.2 PASSIVOS DAS OUTRAS INSTITUIÇÕES FINANCEIRAS MONETÁRIAS FACE A INSTITUIÇÕES FINANCEIRAS MONETÁRIAS NÃO RESIDENTES[1]

LIABILITIES OF OTHER MONETARY FINANCIAL INSTITUTIONS VIS-À-VIS NON-RESIDENT MONETARY FINANCIAL INSTITUTIONS[1]

Por país - Saldos em fim de trimestre

By country - End-of-quarter figures

Fonte / Source: Banco de Portugal

10^6 euros

		Outros países da área do euro	Outros países da União Europeia	Países fora da União Europeia	Total	Por memória: Alemanha	Espanha	França	Itália	Luxemburgo	Reino Unido	Brasil	EUA
		1	2	3	4=1+2+3	5	6	7	8	9	10	11	12
98	Jun	14 134	5 765	16 591	36 489	1 126	3 303	2 717	714	2 619	5 634	47	3 346
	Set	16 569	4 959	17 986	39 514	2 309	3 760	4 225	889	2 339	4 646	134	3 235
	Dez	16 585	6 934	18 562	42 082	2 301	3 817	4 447	879	1 850	6 481	55	1 767
99	Mar	19 129	6 484	16 209	41 821	2 737	3 503	6 415	983	2 078	5 593	9	2 615
	Jun	19 197	7 891	16 949	44 038	2 975	3 265	5 380	1 748	2 033	7 400	91	3 343
	Set	22 553	7 244	18 495	48 291	3 755	3 660	4 932	3 154	2 196	7 026	53	3 287
	Dez	22 557	7 372	20 069	49 998	4 322	3 741	5 073	3 139	2 241	7 120	66	2 898
00	Mar	21 638	5 360	26 091	53 089	3 568	4 114	5 507	3 132	2 133	4 970	96	2 751
	Jun	24 383	5 527	27 215	57 125	4 583	4 409	6 126	3 758	2 147	5 181	26	2 831
	Set	23 914	5 694	32 136	61 743	3 964	4 474	6 697	3 096	2 077	5 338	3	4 222
	Dez	23 555	9 676	36 159	69 390	3 889	6 073	6 395	950	2 242	9 429	2	3 106
01	Mar	29 271	10 725	31 508	71 503	4 721	7 065	8 754	1 122	2 969	10 209	64	2 155
	Jun	28 062	11 264	37 337	76 664	4 918	6 235	8 099	1 149	2 553	10 885	50	2 964
	Set	28 055	9 312	38 422	75 789	5 358	6 021	8 656	859	2 607	9 155	3	2 200
	Dez	32 351	12 910	39 261	84 522	8 527	7 393	8 413	844	2 843	12 673	57	3 601
02	Mar	31 159	12 573	38 222	81 953	8 251	7 606	8 251	585	2 266	12 455	64	2 682
	Jun	32 132	12 581	40 861	85 574	9 137	6 965	8 417	588	2 708	12 461	50	2 305
	Set	35 213	12 327	41 031	88 571	9 922	7 479	9 096	638	3 157	12 166	77	2 557
	Dez	36 069	13 456	41 338	90 863	10 221	7 448	10 309	1 067	2 528	13 169	1	2 404
03	Mar	38 147	14 021	40 955	93 123	10 539	7 497	11 463	928	2 750	13 627	51	2 084
	Jun	41 068	15 221	43 215	99 504	10 993	8 548	12 201	904	3 190	14 819	134	2 728
	Set	41 562	16 465	45 724	103 751	11 090	8 434	12 479	1 156	2 959	16 067	260	3 116

	1 Euro area	2 Other European Union countries	3 Non-European Union countries	4=1+2+3 Total	5 Germany	6 Spain	7 France	8 Italy	9 Luxembourg	10 United Kingdom	11 Brazil	12 USA
					Memo items:							

(1) Não inclui passivos por títulos emitidos. / Excludes liabilities for securities issued.

B.6.3.3 ACTIVOS DAS OUTRAS INSTITUIÇÕES FINANCEIRAS MONETÁRIAS FACE AO SECTOR NÃO MONETÁRIO NÃO RESIDENTE

ASSETS OF OTHER MONETARY FINANCIAL INSTITUTIONS VIS-À-VIS NON-RESIDENT NON-MONETARY SECTOR

Por país - Saldos em fim de trimestre

By country - End-of-quarter figures

Fonte / Source: Banco de Portugal

10^6 euros

		Outros países da área do euro	Outros países da União Europeia	Países fora da União Europeia	Total	Por memória: Alemanha	Espanha	França	Itália	Luxemburgo	Reino Unido	Brasil	EUA
		1	2	3	4=1+2+3	5	6	7	8	9	10	11	12
98	Jun	3 609	997	3 142	7 748	249	629	108	303	1 279	901	480	773
	Set	3 602	763	3 841	8 206	246	608	105	223	1 204	664	498	1 028
	Dez	3 719	1 064	3 584	8 367	359	932	115	177	1 002	949	411	910
99	Mar	4 336	837	4 930	10 104	527	1 342	134	269	726	726	484	1 068
	Jun	4 247	785	5 196	10 227	382	1 280	116	350	842	667	576	1 115
	Set	4 706	609	4 694	10 008	713	1 674	143	255	655	477	501	1 230
	Dez	5 852	477	5 162	11 491	1 030	2 402	135	154	772	368	667	1 249
00	Mar	5 274	572	5 735	11 581	-43	2 425	142	155	729	470	651	1 440
	Jun	5 287	824	5 800	11 910	-54	2 044	156	95	857	709	627	1 058
	Set	6 663	787	5 694	13 144	113	2 279	226	278	771	704	610	836
	Dez	8 601	772	3 929	13 302	139	2 360	321	215	769	668	416	800
01	Mar	6 317	576	5 083	11 976	243	2 503	253	298	746	491	471	887
	Jun	6 169	1 382	4 554	12 106	1 021	2 356	279	54	727	1 283	465	657
	Set	6 008	1 114	5 153	12 275	223	2 187	332	182	591	1 053	451	520
	Dez	6 097	2 697	5 834	14 628	439	2 726	251	-88	569	2 656	516	582
02	Mar	6 933	2 564	5 992	15 490	317	3 029	284	74	555	2 562	464	527
	Jun	6 383	2 481	5 708	14 572	211	2 844	307	-131	460	2 476	480	504
	Set	6 365	2 377	5 769	14 510	298	2 250	338	159	860	2 328	560	675
	Dez	6 520	2 444	5 503	14 467	584	2 060	499	340	656	2 401	525	532
03	Mar	6 831	2 431	5 523	14 785	847	2 314	538	81	749	2 353	617	442
	Jun	7 228	2 646	4 911	14 784	440	2 286	671	290	689	2 551	461	447
	Set	7 998	2 913	5 034	15 945	777	2 218	790	189	812	2 786	406	547

	1 Euro area	2 Other European Union countries	3 Non-European Union countries	4=1+2+3 Total	5 Germany	6 Spain	7 France	8 Italy	9 Luxembourg	10 United Kingdom	11 Brazil	12 USA
					Memo items:							

B.6.3.4 PASSIVOS DAS OUTRAS INSTITUIÇÕES FINANCEIRAS MONETÁRIAS FACE AO SECTOR NÃO MONETÁRIO NÃO RESIDENTE[1]

Por país - Saldos em fim de trimestre

LIABILITIES OF OTHER MONETARY FINANCIAL INSTITUTIONS VIS-À-VIS NON-RESIDENT NON-MONETARY SECTOR[1]

By country - End-of-quarter figures

Fonte / Source: Banco de Portugal

10^6 euros

		Outros países da área do euro	Outros países da União Europeia	Países fora da União Europeia	Total	Por memória: Alemanha	Espanha	França	Itália	Luxemburgo	Reino Unido	Brasil	EUA
		1	2	3	4=1+2+3	5	6	7	8	9	10	11	12
98	Jun	5 417	302	2 017	7 736	2 781	922	1 014	162	422	296	210	324
	Set	4 941	327	2 037	7 305	2 670	784	945	161	292	323	255	411
	Dez	3 884	290	2 529	6 703	2 089	664	848	29	155	284	196	480
99	Mar	5 138	224	2 795	8 156	2 938	657	924	65	375	214	209	507
	Jun	5 402	411	3 460	9 273	3 150	664	1 011	135	372	400	217	692
	Set	5 734	300	3 219	9 253	3 148	756	1 119	124	353	290	203	628
	Dez	4 087	271	3 452	7 810	1 914	699	1 107	20	232	261	198	586
00	Mar	5 911	390	3 968	10 269	3 701	694	890	25	87	368	252	677
	Jun	6 026	411	5 117	11 554	3 434	838	904	15	54	380	255	680
	Set	5 008	395	6 187	11 590	2 838	908	807	16	92	386	259	551
	Dez	4 171	292	4 771	9 234	2 285	915	610	17	194	284	257	422
01	Mar	8 385	522	4 608	13 515	6 520	969	538	16	207	511	371	449
	Jun	7 135	599	4 659	12 393	5 319	811	601	17	238	590	271	598
	Set	7 655	466	3 725	11 846	5 804	917	556	26	233	450	272	489
	Dez	6 575	572	3 998	11 145	4 378	1 376	515	11	162	562	241	487
02	Mar	11 327	367	4 996	16 690	7 911	2 158	531	13	148	359	283	354
	Jun	14 037	323	4 697	19 057	11 147	1 801	502	12	236	313	267	236
	Set	12 122	269	4 007	16 398	9 340	1 842	433	40	229	254	243	221
	Dez	6 671	281	4 186	11 137	4 488	1 449	238	36	275	274	194	194
03	Mar	7 955	186	4 259	12 400	5 513	1 537	313	33	113	178	192	182
	Jun	9 782	186	4 182	14 150	7 447	1 625	350	35	104	177	194	177
	Set	10 668	194	4 591	15 453	8 074	1 738	404	34	93	178	221	203

	1 Euro area	2 Other European Union countries	3 Non-European Union countries	4=1+2+3 Total	5 Germany	6 Spain	7 France	8 Italy	9 Luxembourg	10 United Kingdom	11 Brazil	12 USA
					Memo items:							

(1) Não inclui passivos por títulos emitidos. / Excludes liabilities for securities issued.

B.7.1.1 TAXAS DE JURO SOBRE NOVAS OPERAÇÕES DE EMPRÉSTIMOS[1] CONCEDIDOS POR INSTITUIÇÕES FINANCEIRAS MONETÁRIAS A RESIDENTES NA ÁREA DO EURO

Médias ponderadas

INTEREST RATES ON NEW LOANS[1] GRANTED BY MONETARY FINANCIAL INSTITUTIONS TO RESIDENTS IN THE EURO AREA

Weighted averages

Fonte / Source: Banco de Portugal

Em percentagem / Percentage

	Sociedades não financeiras				Particulares								
	Operações até 1 milhão de euros		Operações acima de 1 milhão de euros		Para habitação			Para consumo				Para outros fins	
	Total	Do qual: com prazo de fixação inicial de taxa até 1 ano[2]	Total	Do qual: com prazo de fixação inicial de taxa até 1 ano[2]	Total	Do qual: com prazo de fixação inicial de taxa até 1 ano[2]	TAEG[3]	Total	Do qual: com prazo de fixação inicial de taxa até 1 ano[2]	Do qual: com prazo de fixação inicial de taxa de 1 a 5 anos[2]	TAEG[3]	Total	Do qual: com prazo de fixação inicial de taxa até 1 ano[2]
	1	2	3	4	5	6	7	8	9	10	11	12	13
03 Jan	6.69	6.69	4.34	4.33	4.40	4.37	4.88	9.91	9.58	10.26	11.13	7.36	7.28
Fev	6.63	6.62	4.19	4.18	4.25	4.20	4.76	9.86	9.38	10.48	11.29	7.51	7.39
Mar	6.59	6.59	4.17	4.12	4.08	4.03	4.59	9.73	9.34	10.32	11.30	7.35	7.23
Abr	6.43	6.42	4.05	4.06	4.02	3.97	4.51	10.05	9.77	10.46	11.56	7.51	7.43
Mai	6.37	6.37	4.13	4.14	4.03	3.97	4.57	10.26	10.09	10.51	11.83	7.58	7.50
Jun	6.06	6.04	3.71	3.71	3.70	3.66	4.28	9.87	9.61	10.31	11.35	7.31	7.19
Jul	6.05	6.04	3.64	3.68	3.78	3.75	4.28	9.94	9.49	10.49	11.81	7.36	7.21
Ago	5.97	5.97	3.62	3.64	3.61	3.58	4.17	9.41	8.71	10.33	10.98	7.72	7.59
Set	5.94	5.93	3.88	3.60	3.60	3.57	4.17	9.36	8.58	10.27	11.00	7.49	7.30
Out	5.95	5.94	3.59	3.59	3.54	3.51	4.11	9.20	8.49	9.90	10.54	7.55	7.40
Nov	5.85	5.85	3.72	3.72	3.52	3.48	4.03	9.23	8.58	9.90	10.50	7.33	7.16

	1	2	3	4	5	6	7	8	9	10	11	12	13
	Total	with initial rate fixation up to 1 year[2]	Total	with initial rate fixation up to 1 year[2]	Total	with initial rate fixation up to 1 year[2]	APRC[3]	Total	with initial rate fixation up to 1 year[2]	with initial rate fixation over 1 and up to 5 years[2]	APRC[3]	Total	with initial rate fixation up to 1 year[2]
		Of which:		Of which:		Of which:			Of which:	Of which:			Of which:
	Transactions up to and including EUR 1 million		Transactions over EUR 1 million		For house purchases			Consumer credit				Other purposes	
	Non-financial corporations				Private individuals								

(1) Operações denominadas em euros e excluindo os descobertos bancários. / Transactions denominated in euros and excluding bank overdrafts.
(2) Inclui operações a taxa variável. / Includes floating rate loans.
(3) Taxa anual de encargos efectiva global. / Annual percentage rate of charge.

Chama-se a atenção para o facto da desagregação por prazos usada neste Quadro corresponder aos prazos de fixação inicial da taxa de juro e não à maturidade contratual, que é o critério de desagregação aplicado às estatísticas das taxas de juro sobre saldos (ver Nota aos Quadros B.7.1.5 e B.7.1.6). Por exemplo, um novo empréstimo ao consumo a três anos com taxa de juro indexada, revista de 6 em 6 meses, é classificado neste Quadro no segmento "Empréstimos a particulares para consumo com prazo de fixação inicial de taxa até 1 ano", enquanto que um outro novo empréstimo ao consumo a três anos com taxa de juro fixa é classificado neste mesmo Quadro no segmento "Empréstimos a particulares para consumo com prazo de fixação inicial de taxa de 1 a 5 anos"; nos Quadros B.7.1.5 e B.7.1.6 estas duas operações são, em ambos os casos, classificadas no segmento "Empréstimos a particulares para consumo e outros fins - operações de 1 a 5 anos".
Saliente-se, ainda, que as taxas de juro das novas operações de empréstimos apresentadas neste Quadro, por serem agregadas com recurso exclusivo aos montantes das operações e por estarem desagregadas por prazo de fixação inicial de taxa e não por prazo contratual, não podem ser interpretadas como o contributo na margem para as taxas de juro dos saldos (ver Notas no fim da publicação relativas a este Capítulo). Tal implica, nomeadamente, que se perde o significado habitual dos *spreads* face aos indexantes relevantes.

It should be noted that the maturity breakdown used in this Table refers to the initial rate fixation period and not to the original maturity, which is the criterion applied to interest rate statistics on outstanding amounts (see Note to Tables B.7.1.5 and B.7.1.6). For example, a new consumer credit at 3 years with indexed interest rate, revised every 6 months, is classified in this Table in the segment "Consumer credit to private individuals with an initial rate fixation up to 1 year", whereas another new consumer credit at 3 years with fixed interest rate is classified under "Consumer credit to private individuals with an initial rate fixation over 1 and up to 5 years"; in Tables B.7.1.5 and B.7.1.6 these transactions are both recorded under "Consumer credit and loans to other purposes to private individuals - over 1 and up to 5 years".
Additionally, given that the interest rates on new business loans presented in this Table are weighted only by volumes and that the breakdown refers to the initial rate fixation period and not to the original maturity, the interest rates on new business should not be interpreted as a contribute at the margin to the interest rates on outstanding amounts (see Notes to this Chapter at the end of this publication). In particular, this implies that the usual meaning of spreads vis-à-vis the relevant reference rates is lost.

B.7.1.2 MONTANTES DE NOVAS OPERAÇÕES DE EMPRÉSTIMOS[1] CONCEDIDOS POR INSTITUIÇÕES FINANCEIRAS MONETÁRIAS A RESIDENTES NA ÁREA DO EURO

Volumes mensais

NEW LOANS[1] GRANTED BY MONETARY FINANCIAL INSTITUTIONS TO RESIDENTS IN THE EURO AREA

Monthly volumes

Fonte / Source: Banco de Portugal

10^6euros

	Sociedades não financeiras				Particulares						
	Operações até 1 milhão de euros		Operações acima de 1 milhão de euros		Para habitação		Para consumo			Para outros fins	
	Total	Do qual: com prazo de fixação inicial de taxa até 1 ano[2]	Total	Do qual: com prazo de fixação inicial de taxa até 1 ano[2]	Total	Do qual: com prazo de fixação inicial de taxa até 1 ano[2]	Total	Do qual: com prazo de fixação inicial de taxa até 1 ano[2]	Do qual: com prazo de fixação inicial de taxa de 1 a 5 anos[2]	Total	Do qual: com prazo de fixação inicial de taxa até 1 ano[2]
	1	2	3	4	5	6	7	8	9	10	11
03 Jan	2 322	2 288	2 370	2 358	1 036	1 024	496	297	126	571	547
Fev	2 210	2 179	2 280	2 246	875	860	457	284	103	481	453
Mar	2 154	2 120	2 492	2 347	873	850	436	281	86	486	456
Abr	2 248	2 216	2 089	2 064	814	794	434	289	88	406	381
Mai	2 391	2 364	1 986	1 976	854	833	429	295	79	454	433
Jun	2 341	2 316	2 902	2 879	1 070	1 053	370	247	73	439	420
Jul	2 776	2 747	2 647	2 507	1 310	1 300	371	227	87	543	486
Ago	1 953	1 938	1 656	1 610	944	938	318	198	69	296	275
Set	2 177	2 151	2 301	1 785	1 153	1 146	350	204	81	344	319
Out	2 401	2 371	2 139	2 135	1 225	1 219	381	222	88	400	370
Nov	2 130	2 097	1 533	1 533	1 186	1 179	319	188	75	440	402

	1	2	3	4	5	6	7	8	9	10	11
	Total	with initial rate fixation up to 1 year[2]	Total	with initial rate fixation up to 1 year[2]	Total	with initial rate fixation up to 1 year[2]	Total	with initial rate fixation up to 1 year[2]	with initial rate fixation over 1 and up to 5 years[2]	Total	with initial rate fixation up to 1 year[2]
		Of which:		Of which:		Of which:		Of which:	Of which:		Of which:
	Transactions up to and including EUR 1 million		Transactions over EUR 1 million		For house purchases		Consumer credit			Other purposes	
	Non-financial corporations				Private individuals						

(1) Operações denominadas em euros e excluindo os descobertos bancários. / Transactions denominated in euros and excluding bank overdrafts.
(2) Inclui operações a taxa variável./ Includes floating rate loans.

Chama-se a atenção para o facto da desagregação por prazos usada neste Quadro corresponder aos prazos de fixação inicial da taxa de juro e não à maturidade contratual, que é o critério de desagregação aplicado às estatísticas das taxas de juro sobre saldos (ver Nota aos Quadros B.7.1.5 e B.7.1.6). Por exemplo, um novo empréstimo ao consumo a três anos com taxa de juro indexada, revista de 6 em 6 meses, é classificado neste Quadro no segmento "Empréstimos a particulares para consumo com prazo de fixação inicial de taxa até 1 ano", enquanto que um outro novo empréstimo ao consumo a três anos com taxa de juro fixa é classificado neste mesmo Quadro no segmento "Empréstimos a particulares para consumo com prazo de fixação inicial de taxa de 1 a 5 anos"; nos Quadros B.7.1.5 e B 7.1.6 estas duas operações são, em ambos os casos, classificadas no segmento "Empréstimos a particulares para consumo e outros fins - operações de 1 a 5 anos".

It should be noted that the maturity breakdown used in this Table refers to the initial rate fixation period and not to the original maturity, which is the criterion applied to interest rate statistics on outstanding amounts (see Note to Tables B.7.1.5 and B.7.1.6). For example, a new consumer credit at 3 years with indexed interest rate, revised every 6 months, is classified in this Table in the segment "Consumer credit to private individuals with an initial rate fixation up to 1 year", whereas another new consumer credit at 3 years with fixed interest rate is classified under "Consumer credit to private individuals with an initial rate fixation over 1 and up to 5 years"; in Tables B.7.1.5 and B.7.1.6 these transactions are both recorded under "Consumer credit and loans to other purposes to private individuals - over 1 and up to 5 years".

B.7.1.3 TAXAS DE JURO SOBRE NOVAS OPERAÇÕES DE DEPÓSITOS COM PRAZO ACORDADO[1] DE RESIDENTES NA ÁREA DO EURO EM INSTITUIÇÕES FINANCEIRAS MONETÁRIAS

Médias ponderadas

INTEREST RATES ON NEW DEPOSITS WITH AGREED MATURITY[1] PLACED BY RESIDENTS IN THE EURO AREA WITH MONETARY FINANCIAL INSTITUTIONS

Weighted averages

Fonte / Source: Banco de Portugal

Em percentagem / Percentage

	Sociedades não financeiras		Particulares	
	Total	Do qual: Até 1 ano	Total	Do qual: Até 1 ano
	1	2	3	4
03 Jan	2.71	2.71	2.38	2.38
Fev	2.62	2.62	2.29	2.30
Mar	2.49	2.49	2.16	2.17
Abr	2.43	2.43	2.11	2.11
Mai	2.51	2.51	2.08	2.07
Jun	2.08	2.08	1.94	1.95
Jul	2.03	2.03	1.82	1.81
Ago	2.01	2.01	1.75	1.73
Set	2.02	2.02	1.86	1.84
Out	2.00	2.00	1.87	1.86
Nov	2.18	2.18	1.83	1.82

	1	2	3	4
	Total	Up to 1 year / Of which:	Total	Up to 1 year / Of which:

(1) Inclui depósitos a prazo e de poupança e equiparados a depósitos (excluindo acordos de recompra). / Includes time deposits, savings' deposits and deposit-like instruments (excluding repurchase agreements).

As taxas de juro das novas operações de depósito apresentadas neste Quadro, por serem agregadas com recurso exclusivo aos montantes das operações, não podem ser interpretadas como o contributo na margem para as taxas de juro dos saldos (ver Notas no fim da publicação relativas a este Capítulo). Tal implica, nomeadamente, que se perde o significado habitual dos *spreads* face aos indexantes relevantes.

Given that the interest rates on new business loans presented in this Table are weighted only by volumes and that the breakdown refers to the initial rate fixation period of the rate and not to the original maturity, the interest rates on new business should not be interpreted as a contribute at the margin to the interest rates on outstanding amounts (see Notes to this Chapter at the end of this publication). In particular, this implies that the usual meaning of spreads vis-à-vis the relevant reference rates is lost.

B.7.1.4 MONTANTES DE NOVAS OPERAÇÕES DE DEPÓSITOS COM PRAZO ACORDADO[1] DE RESIDENTES NA ÁREA DO EURO EM INSTITUIÇÕES FINANCEIRAS MONETÁRIAS

Volumes mensais

NEW DEPOSITS WITH AGREED MATURITY[1] PLACED BY RESIDENTS IN THE EURO AREA WITH MONETARY FINANCIAL INSTITUTIONS

Monthly volumes

Fonte / Source: Banco de Portugal

Em percentagem / Percentage

	Sociedades não financeiras		Particulares	
	Total	Do qual: Até 1 ano	Total	Do qual: Até 1 ano
	1	2	3	4
03 Jan	6 929	6 913	8 914	8 470
Fev	5 523	5 508	8 449	7 946
Mar	5 662	5 649	8 908	8 517
Abr	7 441	7 421	8 289	7 932
Mai	6 334	6 326	8 038	7 620
Jun	5 297	5 289	7 806	7 565
Jul	6 022	6 013	8 761	8 390
Ago	5 098	5 071	8 468	7 907
Set	5 515	5 510	9 464	8 803
Out	5 856	5 844	8 124	7 704
Nov	5 137	5 132	7 293	7 016

	1	2	3	4
	Total	Up to 1 year / Of which:	Total	Up to 1 year / Of which:
	Non-financial corporations		Private individuals	

(1) Inclui depósitos a prazo e de poupança e equiparados a depósitos (excluindo acordos de recompra). / Includes time deposits, savings' deposits and deposit-like instruments (excluding repurchase agreements).

B.7.1.5 TAXAS DE JURO DE SALDOS DE EMPRÉSTIMOS[1] CONCEDIDOS POR INSTITUIÇÕES FINANCEIRAS MONETÁRIAS A RESIDENTES NA ÁREA DO EURO

Médias ponderadas

INTEREST RATES ON OUTSTANDING AMOUNTS OF LOANS[1] GRANTED BY MONETARY FINANCIAL INSTITUTIONS TO RESIDENTS IN THE EURO AREA

Weighted averages

Fonte / Source: Banco de Portugal

Em percentagem / Percentage

	Sociedades não financeiras			Particulares					Por memória: descobertos bancários	
				Habitação		Consumo e outros fins				
	Até 1 ano[2]	De 1 a 5 anos[2]	A mais de 5 anos[2]	Total	Do qual: A mais de 5 anos[2]	Até 1 ano[2]	De 1 a 5 anos[2]	A mais de 5 anos[2]	Sociedades não financeiras	Particulares
	1	2	3	4	5	6	7	8	9	10
03 Jan	5.49	4.97	4.83	4.92	4.90	9.00	8.30	7.13	5.34	10.15
Fev	5.31	4.87	4.73	4.77	4.75	8.94	8.21	7.09	5.10	10.30
Mar	5.02	4.66	4.53	4.68	4.66	8.96	8.15	6.92	4.71	10.23
Abr	5.01	4.58	4.49	4.55	4.53	8.21	8.13	6.87	4.70	10.24
Mai	4.89	4.50	4.38	4.43	4.41	8.97	8.08	6.81	4.57	10.08
Jun	4.70	4.37	4.21	4.28	4.26	9.04	8.08	6.72	4.35	10.22
Jul	4.63	4.26	4.15	4.16	4.13	8.84	7.98	6.83	4.31	10.17
Ago	4.53	4.18	4.12	4.02	3.99	8.72	7.93	6.79	4.18	9.81
Set	4.56	4.17	4.13	3.94	3.92	8.72	7.91	6.80	4.23	9.97
Out	4.52	4.14	4.08	3.89	3.87	8.72	7.82	6.74	4.19	10.00
Nov	4.56	4.14	4.11	3.85	3.83	8.86	7.72	6.74	4.25	10.11

	1	2	3	4	5	6	7	8	9	10
	Up to 1 year[2]	Over 1 and up to 5 years[2]	Over 5 years[2]	Total	Over 5 years[2] Of which	Up to 1 year[2]	Over 1 and up to 5 years[2]	Over 5 years[2]	Non-financial corporations	Private individuals
	Non-financial corporations			For house purchases		Consumer credit and other purposes				
				Private individuals					Memo items: bank overdrafts	

(1) Operações denominadas em euros. / Transactions denominated in euros.
(2) O prazo relevante é o prazo contratual das operações. / Breakdown by original maturity.

Chama-se a atenção para o facto da desagregação por prazos usada neste Quadro corresponder à maturidade contratual, enquanto nos Quadros B.7.1.1 e B.7.1.2, relativos a novas operações, o critério de desagregação respeita aos prazos de fixação inicial da taxa de juro (ver Nota aos Quadros B.7.1.1 e B.7.1.2). Por exemplo, tanto um empréstimo ao consumo a três anos com taxa de juro indexada, revista de 6 em 6 meses, como um empréstimo ao consumo a três anos com taxa de juro fixa são classificados neste Quadro no mesmo segmento, ou seja em "Empréstimos a particulares para consumo e outros fins - operações de 1 a 5 anos", enquanto nos Quadros B.7.1.1 e B.7.1.2 estas duas operações são classificadas em segmentos distintos, respectivamente em "Empréstimos a particulares para consumo com prazo de fixação inicial de taxa até 1 ano" e em "Empréstimos a particulares para consumo com prazo de fixação inicial de taxa de 1 a 5 anos".

It should be noted that the maturity breakdown used in this Table refers to the original maturity and not to the initial rate fixation period, which is the criterion applied to the interest rate statistics on new business (see Note to Tables B.7.1.1 and B.7.1.2). For example, both a new consumer credit at 3 years with indexed interest rate, revised every 6 months, and with fixed interest rate are classified in this Table in the same segment "Consumer credit and loans to other purposes to private individuals - over 1 and up to 5 years", whereas in Tables B.7.1.1 and B.7.1.2 they are included in separate segments, "Consumer credit to private individuals with an initial rate fixation up to 1 year" and "Consumer credit to private individuals with an initial rate fixation over 1 and up to 5 years", respectively.

B.7.1.6 SALDOS DE EMPRÉSTIMOS[1] CONCEDIDOS POR INSTITUIÇÕES FINANCEIRAS MONETÁRIAS A RESIDENTES NA ÁREA DO EURO

Saldos em fim de mês

OUTSTANDING AMOUNTS OF LOANS[1] GRANTED BY MONETARY FINANCIAL INSTITUTIONS TO RESIDENTS IN THE EURO AREA

End-of-month figures

Fonte / Source: Banco de Portugal

10^6 euros

	Sociedades não financeiras			Particulares					Por memória: descobertos bancários	
				Habitação		Consumo e outros fins				
					Do qual:					
	Até 1 ano[2]	De 1 a 5 anos[2]	A mais de 5 anos[2]	Total	A mais de 5 anos[2]	Até 1 ano[2]	De 1 a 5 anos[2]	A mais de 5 anos[2]	Sociedades não financeiras	Particulares
	1	2	3	4	5	6	7	8	9	10
03 Jan	41 174	18 945	16 215	65 540	64 173	6 505	5 654	6 285	24 828	3 037
Fev	41 747	19 089	16 316	65 534	64 150	6 435	5 792	6 209	24 619	2 981
Mar	42 075	19 041	16 348	66 116	64 700	6 434	5 693	6 204	24 167	3 030
Abr	42 140	19 293	16 431	66 619	65 222	6 433	5 624	6 271	24 513	3 040
Mai	42 395	19 277	16 644	67 077	65 783	6 527	5 655	6 302	24 597	2 965
Jun	42 850	19 313	16 445	67 903	66 589	6 560	5 714	6 373	24 616	2 999
Jul	41 923	19 411	16 684	68 199	66 969	6 007	5 774	6 571	24 161	2 977
Ago	41 679	19 405	16 701	68 853	67 643	5 911	5 808	6 580	24 137	2 927
Set	41 533	19 654	17 437	68 900	67 736	5 950	5 793	6 629	24 189	3 005
Out	40 319	20 157	17 690	68 756	67 635	5 949	5 823	6 730	23 538	2 976
Nov	40 441	20 310	18 068	67 554	66 562	5 769	5 658	6 678	23 861	2 957

	1	2	3	4	5	6	7	8	8	10
	Up to 1 year [2]	Over 1 and up to 5 years[2]	Over 5 years[2]	Total	Over 5 years[2]	Up to 1 year [2]	Over 1 and up to 5 years[2]	Over 5 years[2]	Non-financial corporations	Private individuals
					Of which:					
	Non-financial corporations			For house purchases		Consumer credit and other purposes				
				Private individuals					Memo items: bank overdrafts	

(1) Operações denominadas em euros./ Transactions denominated in euros.
(2) O prazo relevante é o prazo contratual das operações. / Breakdown by original maturity.

Chama-se a atenção para o facto da desagregação por prazos usada neste Quadro corresponder à maturidade contratual, enquanto nos Quadros B.7.1.1 e B.7.1.2, relativos a novas operações, o critério de desagregação respeita aos prazos de fixação inicial da taxa de juro (ver Nota aos Quadros B.7.1.1 e B.7.1.2). Por exemplo, tanto um empréstimo ao consumo a três anos com taxa de juro indexada, revista de 6 em 6 meses, como um empréstimo ao consumo a três anos com taxa de juro fixa são classificados neste Quadro no mesmo segmento, ou seja em "Empréstimos a particulares para consumo e outros fins - operações de 1 a 5 anos", enquanto nos Quadros B.7.1.1 e B.7.1.2 estas duas operações são classificadas em segmentos distintos, respectivamente em "Empréstimos a particulares para consumo com prazo de fixação inicial de taxa até 1 ano" e em "Empréstimos a particulares para consumo com prazo de fixação inicial de taxa de 1 a 5 anos".

It It should be noted that the maturity breakdown used in this Table refers to the original maturity and not to the initial rate fixation period, which is the criteria applied to the interest rate statistics on new business (see Note to Tables B.7.1.1 and B.7.1.2). For example, both a new consumer credit at 3 years with indexed interest rate, revised every 6 months, and with fixed interest rate are classified in this Table in the same segment "Consumer credit and loans to other purposes to private individuals - over 1 and up to 5 years", whereas in Tables B.7.1.1 and B.7.1.2 they are included in separate segments, "Consumer credit to private individuals with an initial rate fixation up to 1 year" and "Consumer credit to private individuals with an initial rate fixation over 1 and up to 5 years", respectively.

B.7.1.7 TAXAS DE JURO DE SALDOS DE DEPÓSITOS COM PRAZO ACORDADO[1] DE RESIDENTES NA ÁREA DO EURO EM INSTITUIÇÕES FINANCEIRAS MONETÁRIAS

Médias ponderadas

INTEREST RATES ON OUTSTANDING AMOUNTS OF DEPOSITS WITH AGREED MATURITY[1] PLACED BY RESIDENTS IN THE EURO AREA WITH MONETARY FINANCIAL INSTITUTIONS

Weighted averages

Fonte / Source: Banco de Portugal

Em percentagem / Percentage

	Sociedades não financeiras			Particulares		
	Responsabilidades à vista	Depósitos com prazo acordado[1]		Responsabilidades à vista	Depósitos com prazo acordado[1]	
		Até 2 anos	A mais de 2 anos		Até 2 anos	A mais de 2 anos
	1	2	3	4	5	6
03 Jan	0.69	2.84	4.75	0.30	2.51	3.68
Fev	0.64	2.70	4.76	0.27	2.36	3.12
Mar	0.61	2.60	4.75	0.26	2.25	3.06
Abr	0.63	2.56	4.75	0.26	2.22	2.94
Mai	0.62	2.50	4.73	0.28	2.18	2.79
Jun	0.54	2.26	4.72	0.23	2.12	2.69
Jul	0.44	2.19	4.36	0.24	2.09	2.50
Ago	0.45	2.12	4.36	0.24	2.04	2.46
Set	0.44	2.14	4.33	0.24	2.01	2.43
Out	0.45	2.13	4.34	0.25	2.00	2.43
Nov	0.52	2.21	4.71	0.25	1.99	2.42
	1	2	3	4	5	6
	Overnight	Up to 2 years	Over 2 years	Overnight	Up to 2 years	Over 2 years
		Deposits with agreed maturity[1]			Deposits with agreed maturity[1]	
	Non-financial corporations			Private individuals		

(1) Inclui depósitos a prazo e de poupança e equiparados a depósitos (excluindo acordos de recompra). / Includes time deposits, savings' deposits and deposit-like instruments (excluding repurchase agreements).

B.7.1.8 SALDOS DE DEPÓSITOS COM PRAZO ACORDADO[1] DE RESIDENTES NA ÁREA DO EURO EM INSTITUIÇÕES FINANCEIRAS MONETÁRIAS

Saldos em fim de mês

OUTSTANDING AMOUNTS OF DEPOSITS WITH AGREED MATURITY[1] PLACED BY RESIDENTS IN THE EURO AREA WITH MONETARY FINANCIAL INSTITUTIONS

End-of-month figures

Fonte / Source: Banco de Portugal

10^6 euro

	Sociedades não financeiras			Particulares		
	Responsabilidades à vista	Depósitos com prazo acordado[1]		Responsabilidades à vista	Depósitos com prazo acordado[1]	
		Até 2 anos	A mais de 2 anos		Até 2 anos	A mais de 2 anos
	1	2	3	4	5	6
03 Jan	11 265	8 602	1 181	24 887	58 689	2 171
Fev	11 085	8 460	1 180	24 721	58 217	2 282
Mar	11 603	8 388	1 171	24 672	57 404	2 546
Abr	11 712	8 327	1 172	24 380	57 381	2 601
Mai	11 441	9 439	1 154	24 321	57 301	2 722
Jun	12 189	9 809	1 159	25 410	56 785	2 807
Jul	12 190	10 480	1 159	26 734	56 270	2 758
Ago	11 551	10 629	1 157	26 605	56 237	2 726
Set	12 596	10 649	1 162	26 492	56 928	2 718
Out	12 266	10 918	1 158	25 685	56 827	2 710
Nov	12 594	10 949	1 310	26 807	57 209	2 713
	1	2	3	4	5	6
	Overnight	Up to 2 years	Over 2 years	Overnight	Up to 2 years	Over 2 years
		Deposits with agreed maturity[1]			Deposits with agreed maturity[1]	
	Non-financial corporations			Private individuals		

(1) Inclui depósitos a prazo e de poupança e equiparados a depósitos (excluindo acordos de recompra). / Includes time deposits, savings' deposits and deposit-like instruments (excluding repurchase agreements).

B.7.2.1 CUSTOS POR NATUREZA DE OUTRAS INSTITUIÇÕES FINANCEIRAS MONETÁRIAS (continua)

Valores acumulados desde o início do ano

OTHER MONETARY FINANCIAL INSTITUTIONS' OPERATING COSTS (to be continued)

Cumulative values since the beginning of the year

Fonte / Source: Banco de Portugal

10^6 euros

		Recursos de instituições de crédito				Outros recursos					
		Instituições de crédito no País		Instituições de crédito no estrangeiro	Total	Depósitos	Empréstimos	Títulos	Capitais próprios e equiparados	Garantias recebidas	Compromissos assumidos por terceiros
		das quais: Banco de Portugal	Total								
		1	2	3	4=2+3	5	6	7	8	9	10
98	Jun	10	552	828	1 380	1 590	1	723	111	1	0
	Set	13	779	1 242	2 021	2 365	2	1 529	169	1	1
	Dez	19	1 059	1 694	2 754	3 074	3	1 872	238	2	2
99	Mar	7	266	400	666	598	1	481	59	1	0
	Jun	16	479	778	1 257	1 146	1	975	117	1	1
	Set	31	709	1 213	1 922	1 681	1	1 466	179	1	1
	Dez	46	984	1 690	2 675	2 235	1	1 817	247	2	2
00	Mar	16	309	509	819	611	0	463	83	0	1
	Jun	33	498	1 101	1 598	1 257	0	869	164	1	1
	Set	55	788	1 745	2 533	2 013	1	1 277	261	1	1
	Dez	73	1 012	2 752	3 764	2 869	1	1 850	358	1	2
01	Mar	18	256	818	1 074	899	0	511	109	0	0
	Jun	30	476	1 688	2 164	1 791	0	1 011	226	1	0
	Set	39	673	2 485	3 158	2 618	0	1 558	341	1	1
	Dez	44	845	3 357	4 202	3 418	1	2 206	450	3	1
02	Mar	6	199	702	901	714	0	507	96	0	1
	Jun	10	380	1 437	1 817	1 411	1	974	187	1	1
	Set	12	593	2 193	2 786	2 130	1	2 079	282	1	3
	Dez	15	830	2 997	3 827	2 906	1	2 381	380	2	5
03	Mar	1	193	681	874	634	0	570	88	1	1
	Jun	3	383	1 347	1 730	1 209	1	819	169	2	2
	Set	4	562	1 976	2 537	1 721	1	1 192	246	2	3

	1	2	3	4=2+3	5	6	7	8	9	10
	Banco de Portugal	Total	Foreign credit institutions	Total	Deposits	Loans	Securities	Capital accounts	Received guarantees	Commitments assumed by third parties
	of which: Domestic credit institutions									
	Credit institutions resources				Other resources					

B.7.2.1 CUSTOS POR NATUREZA DE OUTRAS INSTITUIÇÕES FINANCEIRAS MONETÁRIAS (continuação)

Valores acumulados desde o início do ano

OTHER MONETARY FINANCIAL INSTITUTIONS' OPERATING COSTS (continued)

Cumulative values since the beginning of the year

Fonte / Source: Banco de Portugal

10^6 euros

		Operações cambiais, de taxa de juro e sobre cotações				Serviços bancários e operações realizadas por terceiros	Outros custos				Total
		das quais:			Total		dos quais:			Total	
		Operações cambiais à vista	Operações cambiais a prazo	Operações de *swap*			Custos com o pessoal	Fornecimentos e serviços de terceiros	Amortizações e provisões do exercício		
		11	12	13	14	15	16	17	18	19	20=4+...+10+14+15+19
98	Jun	752	71	438	1 678	55	948	596	877	3 202	8 741
	Set	1 370	123	2 465	4 595	86	1 372	901	1 259	4 344	15 113
	Dez	2 092	169	3 068	6 222	117	1 847	1 247	2 459	6 655	20 937
99	Mar	1 135	156	914	2 559	33	472	299	694	1 777	6 173
	Jun	2 317	163	1 659	4 693	66	997	641	1 349	3 491	11 747
	Set	4 189	172	2 368	7 518	100	1 501	973	2 059	5 127	17 997
	Dez	5 053	196	3 202	9 450	143	2 007	1 405	2 906	7 400	23 972
00	Mar	639	110	1 098	2 094	48	535	342	734	2 375	6 494
	Jun	1 700	130	2 037	4 420	88	1 051	697	1 464	4 003	12 402
	Set	2 957	165	3 088	6 989	135	1 572	1 076	2 082	5 673	18 883
	Dez	4 348	194	4 630	10 223	177	2 171	1 559	3 206	8 109	27 354
01	Mar	1 373	135	1 697	3 558	42	519	370	572	2 297	8 491
	Jun	2 469	157	3 091	6 331	90	1 069	791	1 183	4 113	15 728
	Set	3 626	210	4 506	9 126	138	1 529	1 210	1 731	5 742	22 682
	Dez	4 410	265	5 878	11 612	190	2 088	1 717	2 731	7 900	29 981
02	Mar	885	57	1 414	2 542	53	518	415	887	2 180	6 994
	Jun	2 088	275	2 786	5 525	112	1 048	875	1 670	4 202	14 230
	Set	3 054	269	4 358	8 414	169	1 590	1 328	2 360	6 249	22 115
	Dez	4 203	296	5 748	11 185	229	2 164	1 835	3 461	8 737	29 652
03	Mar	1 308	43	1 344	2 870	54	535	423	643	1 925	7 017
	Jun	2 721	92	3 400	6 876	111	1 096	888	1 690	4 376	15 294
	Set	4 363	108	5 161	10 646	170	1 638	1 364	2 510	6 555	23 074

	11	12	13	14	15	16	17	18	19	20=4+...+10+14+15+19
	Spot foreign exchange operations	Forward foreign exchange operations	Swap operations	Total	Bank services and third parties operations	Personnel costs	Supplies and services from third parties	Depreciation and provisions	Total	Total
	of which:					of which:				
	Foreign exchange, interest rate and quotation operations					Other costs				

B.7.2.2 PROVEITOS POR NATUREZA DE OUTRAS INSTITUIÇÕES FINANCEIRAS MONETÁRIAS (continua)

Valores acumulados desde o início do ano

OTHER MONETARY FINANCIAL INSTITUTIONS' OPERATING INCOME (to be continued)

Cumulative values since the beginning of the year

Fonte / Source: Banco de Portugal

10^6 euros

		Aplicações em instituições de crédito				Outras aplicações		Garantias prestadas	Compromissos perante terceiros
		Instituições de crédito no país		Instituições de crédito no estrangeiro	Total	Crédito	Títulos		
		das quais: Banco de Portugal	Total						
		1	2	3	4=2+3	5	6	7	8
98	Jun	167	724	865	1 589	2 984	1 665	65	14
	Set	232	1 016	1 246	2 261	4 533	3 056	93	30
	Dez	284	1 363	1 660	3 024	6 094	4 047	127	44
99	Mar	54	334	347	681	1 519	812	33	7
	Jun	103	598	658	1 256	3 016	1 696	67	13
	Set	149	876	1000	1 876	4 516	2 399	102	28
	Dez	195	1 201	1 390	2 591	6 090	3 231	139	37
00	Mar	54	375	400	775	1 738	802	38	10
	Jun	113	632	809	1 441	3 533	1 693	75	25
	Set	188	980	1 241	2 221	5 641	2 380	110	36
	Dez	268	1 358	1 839	3 197	7 980	3 039	150	49
01	Mar	78	348	503	851	2 417	749	38	10
	Jun	157	677	996	1 673	4 924	1 526	77	21
	Set	227	987	1 463	2 450	7 255	2 111	115	28
	Dez	287	1 264	1 908	3 172	9 659	3 056	159	37
02	Mar	52	287	336	622	2 256	756	46	11
	Jun	100	570	686	1 256	4 472	1 505	88	22
	Set	151	867	1 072	1 939	6 791	2 514	135	36
	Dez	205	1 181	1 433	2 614	9 169	3 222	183	48
03	Mar	36	253	282	535	2 198	743	47	13
	Jun	69	499	552	1 051	4 297	1 526	98	28
	Set	97	724	810	1 534	6 270	2 137	151	39

	1	2	3	4=2+3	5	6	7	8
	Banco de Portugal	Total	Foreign credit institutions	Total	Credit	Securities	Guarantees	Commitments vis-à-vis third parties
	of which: Domestic credit institutions							
	Investment on credit institutions				Other investments			

B.7.2.2 PROVEITOS POR NATUREZA DE OUTRAS INSTITUIÇÕES FINANCEIRAS MONETÁRIAS (continuação)

Valores acumulados desde o início do ano

OTHER MONETARY FINANCIAL INSTITUTIONS' OPERATING INCOME (continued)

Cumulative values since the beginning of the year

Fonte / Source: Banco de Portugal

10^6 euros

		Operações cambiais, de taxa de juro e sobre cotações				Serviços bancários e operações realizadas por conta de terceiros	Outros proveitos	Total	Resultado de exploração
		dos quais:			Total				
		Operações cambiais à vista	Operações cambiais a prazo	Operações de *swap*					
		9	10	11	12	13	14	15=4+...+8+12+13+14	16
98	Jun	830	77	1 399	2 694	344	1 095	10 449	1 708
	Set	1 436	136	2 616	4 799	526	1 287	16 584	1 471
	Dez	2 215	156	3 241	6 483	742	2 077	22 637	1 700
99	Mar	1 203	107	969	2 650	184	780	6 665	491
	Jun	2 394	121	1 808	4 944	393	1 323	12 708	961
	Set	4 280	121	2 603	7 880	604	1 816	19 220	1 223
	Dez	5 186	176	3 493	9 951	865	2 773	25 676	1 704
00	Mar	661	139	1 195	2 220	268	1 188	7 039	545
	Jun	1 734	167	2 167	4 594	506	1 709	13 576	1 175
	Set	2 971	254	3 285	7 238	780	2 197	20 602	1 719
	Dez	4 373	242	4 851	10 452	1 061	3 040	28 969	1 615
01	Mar	1 331	189	1 649	3 576	242	1 167	9 051	560
	Jun	2 533	104	3 033	6 324	494	1 911	16 949	1 221
	Set	3 718	141	4 446	9 129	751	2 424	24 264	1 582
	Dez	4 534	206	5 978	11 822	1 032	3 236	32 173	2 191
02	Mar	932	56	1 496	2 663	260	1 037	7 651	657
	Jun	2 201	167	2 909	5 666	532	1 803	15 342	1 113
	Set	3 192	162	4 422	8 469	800	2 572	23 256	1 141
	Dez	4 276	192	5 979	11 335	1 116	3 826	31 513	1 861
03	Mar	1 304	48	1 382	2 901	280	803	7 520	504
	Jun	2 695	104	3 552	6 985	581	1 829	16 396	1 102
	Set	4 377	109	5 408	10 835	906	2 715	24 587	1 513

	9	10	11	12	13	14	15 =4+...+8+12+13+14	16
	Spot foreign exchange operations	Forward foreign exchange operations	Swap operations	Total	Bank services and operations on account of third parties	Other income	Total	Operating profit / loss
	of which: Foreign exchange, interest rate and quotation operations							

B.8.1.1 BALANÇO DOS FUNDOS DE INVESTIMENTO MOBILIÁRIO[1] — BALANCE SHEET OF MUTUAL FUNDS[1]

VALORES LÍQUIDOS POR TIPO DE FUNDO[2] — NET VALUES BROKEN DOWN BY TYPE OF FUNDS[2]

Saldos em fim de trimestre — **End-of-quarter figures**

Fonte / Source: CMVM e Banco de Portugal./ Securities Market Commission and Banco de Portugal

10^6 euros

		Fundos de acções 1	Fundos de obrigações 2	Fundos de tesouraria[1] 3	Fundos de poupança reforma 4	Fundos de poupança em acções 5	Fundos de fundos 6	Fundos mistos 7	Não classificados 8	Total 9=1+...+8
98	Jun	2 740.1	7 587.4	5 290.4	917.8	347.4	4 362.6	1 979.9	0.0	23 225.6
	Set	2 092.5	7 579.3	5 677.9	923.3	271.4	4 242.7	2 187.7	0.0	22 974.8
	Dez	2 583.1	7 660.4	5 967.8	1 072.1	386.3	4 088.6	2 196.9	0.0	23 955.3
99	Mar	2 555.4	7 949.0	6 660.8	1 090.7	381.4	3 965.4	2 105.9	0.0	24 708.5
	Jun	2 527.7	7 879.9	7 084.5	1 095.8	376.1	3 686.7	1 947.9	0.0	24 598.6
	Set	2 418.4	7 282.7	7 588.5	1 082.8	376.5	3 473.2	1 722.7	0.0	23 944.7
	Dez	3 015.0	6 787.4	7 114.0	1 179.9	507.4	3 652.0	1 831.7	0.0	24 087.4
00	Mar	3 262.2	6 218.1	7 000.1	1 191.4	556.1	3 189.6	1 796.6	0.0	23 214.0
	Jun	3 055.8	5 922.1	6 784.1	1 177.9	534.1	3 147.0	1 822.9	0.0	22 443.9
	Set	3 136.8	5 641.2	6 729.2	1 202.7	537.7	3 134.3	1 932.2	0.0	22 314.2
	Dez	2 902.1	5 700.6	6 073.8	1 245.7	510.1	2 936.9	2 074.0	0.0	21 443.3
01	Mar	2 600.8	5 885.5	6 350.9	1 227.2	473.9	2 570.9	1 913.9	0.0	21 023.1
	Jun	2 314.7	6 010.6	6 419.8	1 211.2	417.7	2 440.3	1 756.0	0.0	20 570.3
	Set	1 808.3	6 192.5	6 909.2	1 203.5	355.4	1 987.0	1 524.8	0.0	19 980.6
	Dez	2 025.1	6 466.6	7 464.2	1 306.2	439.6	1 884.4	1 514.7	0.0	21 100.8
02	Mar	2 252.1	6 740.2	7 791.0	1 295.5	448.2	1 731.2	1 204.8	0.0	21 463.0
	Jun	1 868.2	6 871.3	8 086.0	1 277.1	402.5	1 495.9	1 133.0	0.0	21 134.0
	Set	1 287.4	6 873.3	8 128.0	1 279.2	317.9	1 259.9	973.5	0.0	20 119.4
	Dez	1 317.4	6 597.6	8 262.5	1 355.5	349.5	1 113.9	947.3	0.0	19 943.8
03	Mar	1 130.3	6 819.2	8 315.3	1 345.5	329.4	969.0	954.6	0.0	19 863.3
	Jun	1 347.8	7 252.4	8 227.7	1 383.5	365.7	957.6	968.3	0.0	20 502.9
	Set	1 258.9	7 794.0	8 375.3	1 410.8	367.8	923.4	1 029.1	0.0	21 159.3

	1 Equity-based funds	2 Bond funds	3 *Fundos de tesouraria*[1]	4 Retirement saving funds	5 Share saving funds	6 Funds of funds	7 Mixed funds	8 Non-classified	9=1+...+8 Total

(1) Não inclui Fundos do Mercado Monetário que em termos estatísticos são considerados Outras Instituições Financeiras Monetárias./ Does not include Money Market Funds which in statistical terms are considered as Other Monetary Financial Institutions.
(2) Os valores líquidos incluem os montantes aplicados acrescidos de activos diversos líquidos de empréstimos e de passivos diversos. Desta forma, o total deste quadro não coincide com o total dos Quadros B.8.1.2.1, B.8.1.2.2, B.8.1.2.3 e B.8.1.2.4. / Net values include the amounts invested plus sundry assets less loans and sundry liabilities, wherefore the total of this table does not correspond to the total of Tables B.8.1.2.1, B.8.1.2.2, B.8.1.2.3 and B.8.1.2.4.

B.8.1.2.1 COMPOSIÇÃO DA CARTEIRA DE APLICAÇÕES DOS FUNDOS DE INVESTIMENTO MOBILIÁRIO[1] — COMPOSITION OF THE INVESTMENTS PORTFOLIO OF MUTUAL FUNDS[1]

MONTANTES APLICADOS POR SECTOR INSTITUCIONAL — AMOUNTS INVESTED BROKEN DOWN BY INSTITUTIONAL SECTORS

Saldos em fim de trimestre — **End-of-quarter figures**

Fonte / Source: CMVM e Banco de Portugal./ Securities Market Commission and Banco de Portugal

10^6 euros

		Sector residente							Sector não residente					Total
									Outros países da área do euro		Países fora da área do euro		Total	
		Instituições financeiras monetárias 1	Outros interme-diários financeiros e auxiliares financeiros 2	Sociedades de seguros e fundos de pensões 3	Administração central (AC) 4	Administrações públicas (excepto AC) 5	Sociedades não financeiras 6	Total 7=1+...+6	Instituições financeiras monetárias 8	Sector não monetário 9	Instituições financeiras monetárias 10	Sector não monetário 11	12=8+...+11	13=7+12
98	Jun	4 523.5	4 242.7	117.0	4 468.2	102.3	4 363.8	17 817.6	748.5	1 748.6	769.9	2 257.9	5 525.0	23 342.6
	Set	5 175.5	3 805.4	82.0	4 208.8	81.2	3 971.6	17 324.4	576.8	2 397.2	760.2	2 073.2	5 807.5	23 131.8
	Dez	5 135.4	3 928.9	116.6	4 482.7	80.2	4 324.5	18 068.2	673.3	2 619.5	693.8	2 044.9	6 031.5	24 099.7
99	Mar	5 096.9	3 675.4	122.8	3 951.0	97.5	4 307.3	17 250.9	718.0	3 470.3	680.2	2 757.4	7 625.9	24 876.8
	Jun	5 199.0	3 418.0	163.8	3 698.2	94.4	4 189.8	16 763.2	1 093.1	3 423.6	552.4	2 989.6	8 058.7	24 821.9
	Set	5 345.0	3 119.0	150.9	2 692.8	91.6	3 916.8	15 316.2	1 255.4	3 610.2	650.5	3 312.5	8 828.7	24 144.8
	Dez	5 275.9	3 206.1	170.9	2 024.1	90.0	3 967.8	14 734.9	1 107.4	4 049.1	642.8	3 705.2	9 504.5	24 239.3
00	Mar	4 486.2	2 879.0	129.0	1 882.9	60.9	3 694.7	13 132.7	1 290.2	4 215.7	774.7	3 990.5	10 271.0	23 403.7
	Jun	4 505.1	2 836.7	1.0	1 843.9	26.9	3 665.2	12 878.7	1 390.4	3 871.0	722.1	3 794.1	9 777.6	22 656.2
	Set	3 983.7	2 737.8	0.0	1 744.7	21.9	3 584.1	12 072.2	1 572.6	4 365.8	659.0	3 909.0	10 506.4	22 578.6
	Dez	3 582.7	2 553.6	0.0	1 593.7	17.4	2 824.5	10 571.8	1 548.6	4 849.8	725.8	3 853.8	10 978.0	21 549.8
01	Mar	3 521.4	2 245.2	0.0	1 309.7	17.1	2 510.3	9 603.7	1 584.9	5 153.4	722.4	4 142.2	11 602.9	21 206.7
	Jun	3 151.1	2 060.0	0.0	1 251.8	2.1	2 483.0	8 948.0	1 709.9	4 951.1	1 020.2	4 101.7	11 782.8	20 730.8
	Set	3 470.1	1 736.4	0.0	919.0	1.9	2 636.0	8 763.4	1 598.4	4 943.2	1 036.0	3 750.3	11 328.0	20 091.4
	Dez	3 898.3	1 612.3	0.0	703.0	1.9	2 484.9	8 700.3	1 548.5	5 711.5	1 112.8	4 123.5	12 496.3	21 196.6
02	Mar	4 006.9	1 505.3	0.0	188.2	3.5	2 697.5	8 401.3	1 887.5	6 012.2	1 177.6	4 198.9	13 276.3	21 677.6
	Jun	3 888.2	1 366.8	0.0	180.5	2.9	2 323.2	7 761.6	2 038.5	5 779.6	1 193.5	4 540.8	13 552.5	21 314.0
	Set	3 546.5	1 133.8	0.0	180.9	2.9	2 575.6	7 439.7	2 063.5	5 507.5	1 211.4	4 118.7	12 901.2	20 340.9
	Dez	3 337.3	968.9	0.0	195.6	2.9	2 622.5	7 127.3	2 003.3	5 562.5	1 171.8	4 206.8	12 944.5	20 071.8
03	Mar	3 163.7	892.1	0.0	204.9	3.0	2 589.3	6 853.0	2 106.4	5 510.9	1 422.0	4 147.7	13 187.1	20 040.1
	Jun	3 554.1	865.6	0.0	248.7	0.0	2 523.0	7 191.4	2 018.0	5 663.1	1 357.2	4 550.5	13 588.8	20 780.2
	Set	3 278.7	854.4	0.0	264.3	1.1	2 720.1	7 118.5	2 195.9	5 943.1	1 458.0	4 682.0	14 278.9	21 397.4

	1 Monetary financial institutions	2 Other financial intermediaries and financial auxiliaries	3 Insurance companies and pension funds	4 Central government (CG)	5 General government (except CG)	6 Non-financial corporations	7=1+...+6 Total	8 Monetary financial institutions	9 Non-monetary sector	10 Monetary financial institutions	11 Non-monetary sector	12=8+...+11 Total	13=7+12 Total
								Other euro area countries		Non-euro area countries			
	Resident Sector							Non-resident Sector					

(1) Não inclui Fundos do Mercado Monetário que em termos estatísticos são considerados Outras Instituições Financeiras Monetárias./ Does not include Money Market Funds which in statistical terms are considered as Other Monetary Financial Institutions.

B.8.1.2.2 COMPOSIÇÃO DA CARTEIRA DE APLICAÇÕES DOS FUNDOS DE INVESTIMENTO MOBILIÁRIO[1]

COMPOSITION OF THE INVESTMENT PORTFOLIO OF MUTUAL FUNDS[1]

MONTANTES APLICADOS POR INSTRUMENTO FINANCEIRO E SECTOR

AMOUNTS INVESTED BROKEN DOWN BY FINANCIAL INSTRUMENT AND SECTOR

Saldos em fim de trimestre

End-of-quarter figures

Fonte / Source: CMVM e Banco de Portugal./ Securities Market Commission and Banco de Portugal

10^6 euros

		Depósitos			Títulos excepto acções			Acções e outras participações			Total
		Residentes[2]	Não residentes	Total	Residentes	Não residentes	Total	Residentes	Não residentes	Total	
		1	2	3=1+2	4	5	6=4+5	7	8	9=7+8	10=3+6+9
98	Jun	2 913.9	29.5	2 943.4	8 527.2	4 260.1	12 787.3	6 376.5	1 235.4	7 611.9	23 342.6
	Set	3 325.4	23.4	3 348.8	8 595.5	4 575.9	13 171.5	5 403.4	1 208.1	6 611.6	23 131.8
	Dez	3 346.5	30.8	3 377.3	8 835.1	4 610.5	13 445.6	5 886.7	1 390.2	7 276.9	24 099.7
99	Mar	3 206.2	12.6	3 218.8	8 488.7	5 908.3	14 397.0	5 555.9	1 705.1	7 261.0	24 876.8
	Jun	3 321.1	7.9	3 329.0	8 249.1	6 256.7	14 505.8	5 193.0	1 794.1	6 987.1	24 821.9
	Set	3 506.8	1.4	3 508.3	7 205.4	6 848.1	14 053.5	4 603.9	1 979.1	6 583.1	24 144.8
	Dez	3 469.7	11.5	3 481.2	6 279.1	6 714.4	12 993.5	4 986.1	2 778.6	7 764.6	24 239.3
00	Mar	2 816.0	13.4	2 829.4	5 853.8	7 069.9	12 923.6	4 463.0	3 187.7	7 650.7	23 403.7
	Jun	2 963.9	20.9	2 984.9	5 651.1	6 778.6	12 429.6	4 263.7	2 978.0	7 241.7	22 656.2
	Set	2 461.6	9.4	2 470.9	5 490.0	7 309.5	12 799.5	4 120.7	3 187.5	7 308.1	22 578.6
	Dez	2 215.4	8.4	2 223.7	4 583.3	7 883.1	12 466.4	3 773.1	3 086.5	6 859.7	21 549.8
01	Mar	2 205.0	30.3	2 235.3	4 099.6	8 776.7	12 876.3	3 299.1	2 796.0	6 095.1	21 206.7
	Jun	1 879.9	0.8	1 880.7	4 235.7	8 930.1	13 165.8	2 832.4	2 852.0	5 684.4	20 730.8
	Set	2 268.0	2.3	2 270.2	4 185.2	9 140.8	13 326.0	2 310.2	2 185.0	4 495.2	20 091.4
	Dez	2 681.8	0.6	2 682.3	3 766.2	10 018.9	13 785.2	2 252.3	2 476.8	4 729.1	21 196.6
02	Mar	2 829.0	1.7	2 830.8	3 448.6	10 817.3	14 265.8	2 123.7	2 457.3	4 581.0	21 677.6
	Jun	2 721.1	0.6	2 721.6	3 210.0	11 518.6	14 728.6	1 830.5	2 033.4	3 863.8	21 314.0
	Set	2 419.5	0.5	2 420.1	3 557.7	11 435.8	14 993.4	1 462.5	1 464.9	2 927.4	20 340.9
	Dez	2 407.4	1.4	2 408.8	3 379.4	11 475.7	14 855.1	1 340.6	1 467.4	2 807.9	20 071.8
03	Mar	2 319.0	4.7	2 323.7	3 320.6	11 904.7	15 225.3	1 213.4	1 277.7	2 491.1	20 040.1
	Jun	3 006.7	6.7	3 013.4	2 907.1	12 070.1	14 977.2	1 277.6	1 512.0	2 789.6	20 780.2
	Set	2 576.6	1.4	2 578.0	3 270.7	12 872.0	16 142.7	1 271.2	1 405.5	2 676.7	21 397.4

	1	2	3=1+2	4	5	6=4+5	7	8	9=7+8	10=3+6+9
	Residents[2]	Non-residents	Total	Residents	Non-residents	Total	Residents	Non-residents	Total	Total
	Deposits			Securities other than shares			Shares and other equity			

(1) Não inclui Fundos do Mercado Monetário que em termos estatísticos são considerados Outras Instituições Financeiras Monetárias./ Does not include Money Market Funds which in statistical terms are considered as Other Monetary Financial Institutions.
(2) No período de Dezembro de 1995 a Dezembro de 1996, este valor inclui os montantes referentes a não residentes. / From December 1995 to December1996, this figure includes the amounts relative to non-residents.

B.8.1.2.3 COMPOSIÇÃO DA CARTEIRA DE APLICAÇÕES DOS FUNDOS DE INVESTIMENTO MOBILIÁRIO[1]

COMPOSITION OF THE INVESTMENT PORTFOLIO OF MUTUAL FUNDS[1]

MONTANTES APLICADOS POR INSTRUMENTO FINANCEIRO, PRAZO ORIGINAL E MOEDA

AMOUNTS INVESTED BROKEN DOWN BY FINANCIAL INSTRUMENT, ORIGINAL MATURITY AND CURRENCY

Saldos em fim de trimestre

End-of-quarter figures

Fonte / Source: CMVM e Banco de Portugal./ Securities Market Commission and Banco de Portugal

10^6 euros

		Sector residente					Sector não residente					Moeda		Total
		Depósitos		Títulos excepto acções		Acções e outras participações	Depósitos		Títulos excepto acções		Acções e outras participações	Euro[2]	Outras moedas	
		Até 1 ano	A mais de 1ano	Até 1 ano	A mais de 1ano		Até 1 ano	A mais de 1ano	Até 1 ano	A mais de 1ano				
		1	2	3	4	5	6	7	8	9	10	11	12	13=1+...+10= =11+12
98	Jun	2 882.1	31.9	2 215.0	6 312.2	6 376.5	29.5	0.0	1 936.0	2 324.1	1 235.4	22 393.2	949.4	23 342.6
	Set	3 264.2	61.2	2 022.5	6 573.0	5 403.4	23.4	0.0	1 562.1	3 013.8	1 208.1	22 155.3	976.5	23 131.8
	Dez	3 298.6	47.9	1 794.3	7 040.8	5 886.7	29.3	1.6	773.0	3 837.5	1 390.2	22 917.6	1 182.0	24 099.7
99	Mar	3 105.7	100.5	1 944.8	6 543.9	5 555.9	12.6	0.0	1 757.6	4 150.7	1 705.1	23 484.7	1 392.1	24 876.8
	Jun	3 137.5	183.6	1 853.5	6 395.6	5 193.0	7.9	0.0	1 724.6	4 532.1	1 794.1	23 261.1	1 560.8	24 821.9
	Set	3 240.1	266.7	1 597.9	5 607.5	4 603.9	1.4	0.0	2 043.2	4 804.9	1 979.1	22 610.2	1 534.6	24 144.8
	Dez	3 240.4	229.3	1 480.4	4 798.7	4 986.1	11.5	0.0	1 640.0	5 074.4	2 778.6	22 284.3	1 955.0	24 239.3
00	Mar	2 627.2	188.8	1 330.3	4 523.4	4 463.0	13.4	0.0	1 602.3	5 467.6	3 187.7	21 087.1	2 316.6	23 403.7
	Jun	2 870.0	93.9	1 389.6	4 261.5	4 263.7	20.9	0.0	625.3	6 153.3	2 978.0	20 392.3	2 263.9	22 656.2
	Set	2 389.2	72.4	1 398.0	4 092.0	4 120.7	9.4	0.0	580.8	6 728.7	3 187.5	20 293.2	2 285.4	22 578.6
	Dez	2 097.7	117.7	1 034.9	3 548.4	3 773.1	8.4	0.0	483.6	7 399.5	3 086.5	19 363.4	2 186.4	21 549.8
01	Mar	2 108.6	96.4	928.9	3 170.7	3 299.1	30.3	0.0	537.6	8 239.1	2 796.0	19 163.6	2 043.1	21 206.7
	Jun	1 798.3	81.6	1 161.9	3 073.8	2 832.4	0.8	0.0	622.6	8 307.6	2 852.0	18 650.7	2 080.2	20 730.8
	Set	2 187.5	80.5	1 526.3	2 659.0	2 310.2	2.3	0.0	347.5	8 793.2	2 185.0	18 436.1	1 655.3	20 091.4
	Dez	2 598.9	82.9	1 483.3	2 283.0	2 252.3	0.6	0.0	480.2	9 538.7	2 476.8	19 436.6	1 760.0	21 196.6
02	Mar	2 762.6	66.5	1 689.1	1 759.5	2 123.7	1.7	0.0	510.7	10 306.6	2 457.3	19 975.4	1 702.2	21 677.6
	Jun	2 649.1	72.0	1 463.0	1 747.0	1 830.5	0.6	0.0	410.5	11 108.0	2 033.4	19 874.0	1 440.1	21 314.0
	Set	2 387.3	32.3	1 852.7	1 704.9	1 462.5	0.5	0.0	330.5	11 105.3	1 464.9	19 280.4	1 060.5	20 340.9
	Dez	2 370.6	36.7	1 838.4	1 541.0	1 340.6	1.4	0.0	492.3	10 983.5	1 467.4	19 068.4	1 003.4	20 071.8
03	Mar	2 279.7	39.2	1 852.3	1 468.3	1 213.4	4.7	0.0	791.3	11 113.4	1 277.7	19 149.4	890.7	20 040.1
	Jun	2 989.6	17.1	1 750.1	1 157.0	1 277.6	6.7	0.0	679.8	11 390.3	1 512.0	19 734.5	1 045.7	20 780.2
	Set	2 546.7	29.9	1 930.8	1 339.9	1 271.2	1.4	0.0	707.8	12 164.3	1 405.5	20 420.2	977.2	21 397.4

	1	2	3	4	5	6	7	8	9	10	11	12	13=1+...+10= =11+12
	Up to 1 Year	Over 1 Year	Up to 1 Year	Over 1 Year	Shares and other equity	Up to 1 Year	Over 1 Year	Up to 1 Year	Over 1 Year	Shares and other equity	Euro [2]	Other currencies	Total
	Deposits		Securities other than shares			Deposits		Securities other than shares					
	Resident sector					Non-resident sector					Currency		

(1) Não inclui Fundos do Mercado Monetário que em termos estatísticos são considerados Outras Instituições Financeiras Monetárias. / Does not include Money Market Funds which in statistical terms are considered as Other Monetary Financial Institutions.
(2) Inclui saldos nas denominações nacionais do euro. / Including balances expressed in the national denominations of the euro.

B.8.1.2.4 COMPOSIÇÃO DA CARTEIRA DE APLICAÇÕES DOS FUNDOS DE INVESTIMENTO MOBILIÁRIO[1]

COMPOSITION OF THE INVESTMENT PORTFOLIO OF MUTUAL FUNDS[1]

MONTANTES APLICADOS POR PAÍS EMITENTE

Saldos em fim de trimestre

AMOUNTS INVESTED BROKEN DOWN BY ISSUING COUNTRY

End-of-quarter figures

Fonte / Source:CMVM e Banco de Portugal./ Securities Market Commission and Banco de Portugal

10^6 euros

		Países da área do euro		Países fora da área do euro		Total	Por memória:							
		Portugal	Outros	Outros países da União Europeia	Países fora da União Europeia		Alemanha	Espanha	França	Itália	Luxemburgo	Reino Unido	Brasil	EUA
		1	2	3	4	5=1+...+4	6	7	8	9	10	11	12	13
98	Jun	17 817.6	2 497.1	810.2	2 217.7	23 342.6	357.5	285.1	517.4	47.2	655.5	572.4	204.7	436.1
	Set	17 324.4	2 974.0	720.6	2 112.8	23 131.8	393.5	772.4	504.9	56.0	584.3	571.0	179.3	432.3
	Dez	18 068.2	3 292.8	836.3	1 902.4	24 099.7	495.7	804.3	647.8	81.9	596.5	733.1	184.5	412.9
99	Mar	17 250.9	4 188.3	1 044.8	2 392.7	24 876.8	447.7	980.4	756.6	424.8	678.6	929.9	147.7	486.7
	Jun	16 763.2	4 516.7	796.8	2 745.2	24 821.9	839.1	823.8	755.0	318.0	698.4	690.8	148.3	672.6
	Set	15 316.2	4 865.7	954.7	3 008.3	24 144.8	1 113.5	730.2	797.6	260.4	762.7	829.0	193.1	717.1
	Dez	14 734.9	5 156.5	1 140.7	3 207.3	24 239.3	1 078.1	730.3	815.2	292.2	825.5	978.7	200.1	855.9
00	Mar	13 132.7	5 505.9	1 324.4	3 440.8	23 403.7	1 339.7	589.9	1 052.2	371.5	695.0	1 121.2	199.8	994.6
	Jun	12 878.7	5 261.4	1 193.7	3 322.4	22 656.2	1 889.2	463.0	850.2	406.1	531.8	1 023.9	226.1	1 015.0
	Set	12 072.2	5 938.4	1 293.1	3 274.8	22 578.6	2 309.1	419.7	845.9	433.1	529.1	1 103.1	240.2	1 130.8
	Dez	10 571.8	6 398.4	1 329.4	3 250.2	21 549.8	2 544.8	458.9	872.9	540.9	532.3	1 133.9	230.9	1 072.3
01	Mar	9 603.7	6 738.3	1 333.7	3 531.0	21 206.7	2 319.6	495.2	1 049.2	666.5	513.4	1 159.4	299.9	1 105.9
	Jun	8 948.0	6 660.9	1 534.5	3 587.4	20 730.8	2 133.6	459.8	974.9	720.6	571.9	1 328.0	272.3	1 232.9
	Set	8 763.4	6 541.6	1 303.8	3 482.6	20 091.4	1 701.9	465.4	981.5	1 025.4	536.5	1 129.0	241.7	1 201.9
	Dez	8 700.3	7 260.0	1 435.0	3 801.3	21 196.6	1 939.7	364.8	987.9	1 244.3	528.4	1 218.1	222.7	1 315.1
02	Mar	8 401.3	7 899.7	1 628.3	3 748.2	21 677.6	2 160.6	426.3	864.0	1 408.4	525.4	1 371.7	164.9	1 292.3
	Jun	7 761.6	7 818.1	1 747.5	3 986.9	21 314.0	1 980.2	389.2	885.5	1 607.5	492.6	1 452.2	128.7	1 322.4
	Set	7 439.7	7 571.0	1 733.4	3 596.8	20 340.9	1 895.1	384.0	883.6	1 343.3	474.4	1 475.2	79.1	1 235.0
	Dez	7 127.3	7 565.9	1 768.3	3 610.3	20 071.8	1 911.9	303.1	955.7	1 207.0	452.2	1 468.0	23.2	1 167.7
03	Mar	6 853.0	7 617.4	1 973.1	3 596.6	20 040.1	1 728.0	327.6	1 134.0	1 188.5	404.9	1 612.1	20.3	1 098.1
	Jun	7 191.4	7 681.1	2 162.5	3 745.2	20 780.2	1 407.1	429.9	1 192.9	1 088.3	460.7	1 741.2	32.7	1 120.9
	Set	7 118.5	8 139.0	2 215.5	3 924.5	21 397.4	1 383.7	548.1	1 230.5	1 252.5	440.1	1 803.8	44.3	1 152.6

	1	2	3	4	5=1+...+4	6	7	8	9	10	11	12	13
	Portugal	Other	Other European Union countries	Countries outside the European Union	Total	Germany	Spain	France	Italy	Luxembourg	United Kingdom	Brazil	USA
	Euro area countries		Non-euro area countries			Memo:							

(1) Não inclui Fundos do Mercado Monetário que em termos estatísticos são considerados Outras Instituições Financeiras Monetárias./ Does not include Money Market Funds which in statistical terms are considered as Other Monetary Financial Institutions.

B.8.2.1.1 BALANÇO DOS OUTROS INTERMEDIÁRIOS FINANCEIROS[a]* (EXCEPTO FUNDOS DE INVESTIMENTO)

BALANCE SHEET OF OTHER FINANCIAL INTERMEDIARIES[a]* (EXCLUDING MUTUAL FUNDS)

Saldos em fim de semestre

End-of-semester figures

Fonte / Source: Banco de Portugal

10^6 euros

		Activos				Passivos					Total
		Activos sob a forma de depósitos e outras aplicações similares	Títulos em carteira[1]	Créditos concedidos[1]	Activos diversos	Passivos sob a forma de empréstimos e outros recursos similares	Empréstimos subordinados	Obrigações (excepto subordinadas) e outros títulos de rendimento fixo	Capital e reservas[2]	Passivos diversos[2]	
		1	2	3	4	5	6	7	8	9	10=1+...+4=5+...+9
94	Dez	191.8	1 383.8	4 326.3	635.7	2 837.3	160.1	797.6	2 141.7	601.0	6 537.7
95	Jun	347.5	2 563.1	4 506.1	1 228.0	3 379.0	202.9	768.5	3 151.2	1 143.0	8 644.7
	Dez	361.9	3 036.3	4 910.0	1 028.9	3 471.6	199.5	799.7	3 775.0	1 091.4	9 337.1
96	Jun	326.9	2 831.0	5 129.2	975.2	3 383.1	206.1	920.3	3 457.4	1 295.3	9 262.3
	Dez	275.4	3 798.8	5 898.7	807.7	3 739.6	207.2	1 578.4	4 251.1	1 004.3	10 780.6
97	Jun	247.4	3 678.4	5 816.8	1 285.5	3 741.2	225.1	1 362.6	4 026.3	1 672.8	11 028.1
	Dez	360.4	5 225.6	6 388.4	960.7	4 371.0	312.2	1 781.5	5 416.3	1 054.2	12 935.2
98	Jun	527.6	6 173.6	6 687.6	1 329.9	5 079.4	264.2	2 003.6	5 610.1	1 761.3	14 718.7
	Dez	1 052.2	4 580.8	8 114.9	768.0	4 825.6	290.1	2 083.8	5 468.6	1 847.8	14 515.8
99	Jun	1 028.9	5 900.7	8 413.4	1 299.2	5 000.7	261.8	2 123.9	5 889.7	3 366.0	16 642.2
	Dez	1 106.4	5 713.1	9 832.9	1 148.7	6 014.5	338.0	2 321.8	6 999.9	2 126.8	17 801.0
00	Jun	1 455.3	5 580.6	10 256.4	1 608.4	6 561.4	327.8	2 298.1	6 861.7	2 851.8	18 900.6
	Dez	1 153.3	6 690.9	11 205.0	1 279.8	7 566.1	467.6	2 141.2	8 226.0	1 928.1	20 329.0
01	Jun	1 237.4	7 588.7	13 430.8	1 785.9	9 589.0	468.5	2 073.6	9 179.3	2 732.5	24 042.9
	Dez	1 259.7	9 027.7	15 762.3	1 115.9	9 316.3	631.4	2 180.3	12 955.7	2 082.0	27 165.6
02	Jun	1 042.2	10 063.0	16 082.5	1 717.2	9 002.8	2 446.2	2 017.4	12 550.1	2 888.4	28 904.9
	Dez	1 116.1	9 624.3	16 711.3	1 229.5	8 469.1	2 358.6	1 700.3	14 389.8	1 763.5	28 681.1
03	Jun	1 088.7	9 380.7	16 409.6	1 877.4	8 316.5	1 654.4	1 708.4	14 547.2	2 529.9	28 756.4

	1	2	3	4	5	6	7	8	9	10=1+...+4=5+...+9
	Deposits and other similar investments	Securities[1]	Loans and advances[1]	Other assets	Loans and other similar resources	Subordinated loans	Bonds (excluding subordinated bonds) and other fixed-income securities	Capital and reserves[2]	Other liabilities[2]	Total
	Assets				Liabilities					

*A alteração do Plano de Contas do Sistema Bancário em Janeiro de 1999 poderá originar quebras nas séries apresentadas./The revision of the Charts of Accounts of the Banking System, in January of 1999, may imply breaks in the series.

(1) A partir de Março de 1999 é possível distinguir a parcela referente a empréstimos subordinados e a suprimentos, anteriormente classificados em outras imobilizações financeiras e, como tal, em "Títulos em carteira"./From March1999 onwards is possible to distinguish the amount related with subordinated loans, up to that time this was classified in the item "Securities".

(2) A noção de capital e reservas para efeitos estatísticos sofreu uma alteração metodológica, passando a incluir, nomeadamente, provisões para créditos de cobrança duvidosa. Neste sentido, procedeu-se à correcção de toda a série./The Capital and reserves definition for statistical purposes suffered a methodological change, beginning to include, among other things, provisions for non-performing loans.Thus, all the serie was adjusted.

B.8.2.1.2 BALANÇO DOS AUXILIARES FINANCEIROS[(a)*]

Saldos em fim de trimestre

BALANCE SHEET OF FINANCIAL AUXILIARIES[(a)*]

End-of-quarter figures

Fonte / Source: Banco de Portugal

10^6 euros

		Activos				Passivos					Total
		Activos sob a forma de depósitos e outras aplicações similares	Títulos em carteira	Créditos concedidos	Activos diversos	Passivos sob a forma de empréstimos e outros recursos similares	Empréstimos subordinados	Obrigações (excepto subordinadas) e outros títulos de rendimento fixo	Capital e reservas(1)	Passivos diversos(1)	
		1	2	3	4	5	6	7	8	9	10=1+...+4=5+...+9
98	Jun	160.4	472.9	0.6	341.3	42.2	0.5	0.0	619.9	312.5	975.1
	Set	183.4	486.0	0.5	434.4	40.7	0.5	0.0	638.4	424.7	1 104.4
	Dez	197.2	495.9	0.4	239.1	49.8	0.6	0.0	732.3	149.8	932.5
99	Mar	221.7	495.4	30.1	294.6	61.5	0.3	0.0	723.4	256.6	1 041.8
	Jun	215.0	492.6	28.3	396.6	72.8	0.3	0.0	738.4	320.9	1 132.5
	Set	238.9	490.7	35.7	494.7	74.0	0.3	0.0	765.2	420.4	1 260.0
	Dez	265.6	487.3	25.4	304.1	82.1	0.6	0.0	848.6	151.1	1 082.4
00	Mar	286.8	490.9	30.5	405.2	86.1	0.6	0.0	819.4	307.2	1 213.3
	Jun	299.4	490.6	30.0	509.7	83.3	0.7	0.0	845.7	399.9	1 329.7
	Set	303.2	511.7	44.1	614.8	76.3	0.3	0.0	867.6	529.6	1 473.7
	Dez	301.4	513.1	49.7	351.2	68.9	0.5	0.0	963.2	182.7	1 215.3
01	Mar	289.5	537.6	54.9	454.2	56.2	0.5	0.0	938.5	341.0	1 336.2
	Jun	273.7	562.6	51.0	570.5	50.5	0.6	0.0	958.1	448.6	1 457.8
	Set	262.0	589.8	59.8	646.9	36.8	1.2	0.0	980.1	540.4	1 558.4
	Dez	262.9	616.7	36.2	404.4	26.8	1.5	0.0	1 062.8	229.2	1 320.2
02	Mar	270.0	635.4	32.8	482.6	12.5	2.0	0.0	1 048.6	357.6	1 420.8
	Jun	280.9	647.6	30.5	593.7	11.1	2.0	0.0	1 075.2	464.5	1 552.8
	Set	305.3	644.9	41.7	691.3	11.4	2.0	0.0	1 108.8	561.0	1 683.2
	Dez	342.3	655.9	174.3	451.0	20.4	2.8	0.0	1 361.3	238.9	1 623.4
03	Mar	341.4	659.3	156.9	545.0	20.6	3.0	0.0	1 317.1	361.8	1 702.6
	Jun	311.9	656.1	164.1	631.5	22.2	3.1	0.0	1 305.5	432.8	1 763.6
	Set	284.8	671.0	163.1	705.7	20.1	3.0	0.0	1 310.1	491.4	1 824.5

	1	2	3	4	5	6	7	8	9	10=1+...+4=5+...+9
	Deposits and other similar investments	Securities	Loans and advances	Other assets	Loans and other similar resources	Subordinated loans	Bonds (excluding subordinated bonds) and other fixed-income securities	Capital and reserves(1)	Other liabilities (1)	Total
	Assets				Liabilities					

*A alteração do Plano de Contas do Sistema Bancário em Janeiro de 1999 poderá originar quebras nas séries apresentadas./The revision of the Charts of Accounts of the Banking System, in January of 1999, may imply breaks in the series.
(1) A noção de capital e reservas para efeitos estatísticos sofreu uma alteração metodológica, passando a incluir, nomeadamente, provisões para créditos de cobrança duvidosa. Neste sentido, procedeu-se à correcção de toda a série./The Capital and reserves definition for statistical purposes suffered a methodological change, beginning to include, among other things, provisions for non-performing loans.Thus, all the serie was adjusted.

B.8.2.2.1 ACTIVOS DE OUTROS INTERMEDIÁRIOS FINANCEIROS (EXCEPTO FUNDOS DE INVESTIMENTO) E AUXILIARES FINANCEIROS SOB A FORMA DE DEPÓSITOS E OUTRAS APLICAÇÕES SIMILARES EM INSTITUIÇÕES FINANCEIRAS[(a)*]

Saldos em fim de semestre

DEPOSITS AND OTHER SIMILAR INVESTMENTS OF OTHER FINANCIAL INTERMEDIARIES (EXCLUDING MUTUAL FUNDS) AND FINANCIAL AUXILIARIES IN FINANCIAL INSTITUTIONS[(a)*]

End-of-semester figures

Fonte / Source: Banco de Portugal

10^6 euros

		Instituições financeiras residentes									Instituições financeiras não residentes(2)			Total		
		Instituições financeiras monetárias (1)			dos quais: Depósitos à ordem			Instituições financeiras não monetárias								
		Interme-diários financeiros	Auxiliares financeiros	Total	Interme-diários financeiros	Auxiliares financeiros	Total	Interme-diários financeiros	Auxiliares financeiros	Total	Interme-diários financeiros	Auxiliares financeiros	Total	Interme-diários financeiros	Auxiliares financeiros	Total
		1	2	3=1+2	4	5	6=4+5	7	8	9=7+8	10	11	12=10+11	13=1+7+10	14=2+8+11	15=13+14
94	Dez	179.3	55.8	235.1	47.1	18.5	65.5	5.7	9.7	15.3	6.9	0.0	6.9	191.8	65.4	257.3
95	Jun	323.3	62.4	385.7	188.7	19.4	208.1	1.3	9.0	10.3	22.8	0.0	22.8	347.5	71.4	418.9
	Dez	348.5	69.6	418.2	174.4	30.8	205.2	8.0	9.7	17.7	5.4	0.2	5.6	361.9	79.5	441.4
96	Jun	312.5	65.4	377.8	132.4	27.9	160.3	10.1	3.8	13.9	4.3	0.0	4.4	326.9	69.2	396.1
	Dez	257.7	90.5	348.1	109.0	48.5	157.5	13.5	13.8	27.3	4.2	0.0	4.2	275.4	104.3	379.6
97	Jun	236.0	100.4	336.4	114.1	61.8	175.9	10.9	11.8	22.8	0.5	0.1	0.6	247.4	112.4	359.7
	Dez	346.3	142.7	489.0	241.6	88.3	329.9	11.7	29.5	41.2	2.5	0.3	2.8	360.4	172.5	532.9
98	Jun	510.6	123.5	634.1	358.6	72.0	430.6	10.2	36.5	46.7	6.8	0.3	7.2	527.6	160.4	688.0
	Dez	350.9	153.8	504.7	116.0	82.8	198.7	39.9	42.9	82.8	661.4	0.5	661.9	1 052.2	197.2	1 249.4
99	Jun	384.8	183.9	568.7	194.3	119.1	313.4	34.0	30.8	64.8	610.1	0.2	610.4	1 028.9	215.0	1 243.9
	Dez	435.4	229.0	664.4	249.3	154.4	403.7	51.5	35.1	86.6	619.4	1.4	620.8	1 106.4	265.6	1 371.9
00	Jun	833.8	263.0	1 096.8	492.8	201.1	693.9	18.7	35.2	53.9	602.8	1.2	604.0	1 455.3	299.4	1 754.7
	Dez	516.4	271.6	787.9	345.2	193.8	538.9	31.4	29.2	60.6	605.5	0.6	606.1	1 153.3	301.4	1 454.6
01	Jun	650.1	247.6	897.6	501.4	179.9	681.2	25.9	24.1	50.0	561.4	2.0	563.4	1 237.4	273.7	1 511.1
	Dez	686.0	233.4	919.3	537.5	166.0	703.5	23.7	28.7	52.3	550.0	0.9	550.9	1 259.7	262.9	1 522.6
02	Jun	504.4	265.6	770.0	361.0	199.4	560.5	27.8	14.6	42.4	510.1	0.7	510.7	1 042.2	280.9	1 323.2
	Dez	588.8	316.7	905.5	391.7	206.0	597.7	18.3	23.2	41.5	509.0	2.3	511.3	1 116.1	342.3	1 458.3
03	Jun	603.4	278.9	882.3	525.7	168.5	694.2	12.7	29.3	42.0	472.6	3.6	476.2	1 088.7	311.9	1 400.6

	1	2	3=1+2	4	5	6=4+5	7	8	9=7+8	10	11	12=10+11	13=1+7+10	14=2+8+11	15=13+14
	Financial interme-diaries	Financial auxiliaries	Total	Financial interme-diaries	Financial auxiliaries	Total	Financial interme-diaries	Financial auxiliaries	Total	Financial interme-diaries	Financial auxiliaries	Total	Financial interme-diaries	Financial auxiliaries	Total
	Monetary financial Institutions (1)			of which: Demand deposits			Non-monetary financial institutions			Non-resident financial institutions (2)			Total		
	Resident financial institutions														

*A alteração do Plano de Contas do Sistema Bancário em Janeiro de 1999 poderá originar quebras nas séries apresentadas. /T he revision of the Charts of Accounts of the Banking System, in January of 1999, may imply breaks in the series.
(1) Inclui notas e moedas denominadas em euros. / Includes notes and coins denoninated in euro.
(2) Não inclui notas e moedas denominadas em euros na posse das Outras IFM que são consideradas uma disponibilidade face ao Banco de Portugal./ Does not include notes and coins denominated in euro held by Other MFI,which are viewed as an asset vis-à-vis the Banco de Portugal.

B.8.2.2.2 TÍTULOS EM CARTEIRA DE OUTROS INTERMEDIÁRIOS FINANCEIROS (EXCEPTO FUNDOS DE INVESTIMENTO) E AUXILIARES FINANCEIROS [(a)*]

SECURITIES OF OTHER FINANCIAL INTERMEDIARIES (EXCLUDING MUTUAL FUNDS) AND FINANCIAL AUXILIARIES [(a)*]

Saldos em fim de semestre / **End-of-semester figures**

Fonte / Source: Banco de Portugal

10^6 euros

		Títulos de rendimento fixo						Títulos de rendimento variável			Títulos de rendimento não especificado			Total		
		Residentes			Não residentes											
		Interme-diários financeiros	Auxiliares financeiros	Total	Interme-diários financeiros	Auxiliares financeiros	Total	Interme-diários financeiros (1)	Auxiliares financeiros	Total	Interme-diários financeiros	Auxiliares financeiros	Total	Interme-diários financeiros	Auxiliares financeiros	Total
		1	2	3=1+2	4	5	6=4+5	7	8	9=7+8	10	11	12=10+11	13=1+4+7+10	14=2+5+8+11	15=13+14
94	Dez	125.6	90.8	216.4	0.0	0.0	0.0	1 255.6	3.9	1 259.5	2.6	0.2	2.9	1 383.8	95.0	1 478.7
95	Jun	98.9	72.9	171.8	1.7	0.1	1.9	2 459.6	4.4	2 464.0	3.0	0.1	3.1	2 563.1	77.6	2 640.8
	Dez	80.8	66.9	147.8	9.7	1.3	11.1	2 927.6	4.2	2 931.8	18.1	240.3	258.4	3 036.3	312.7	3 349.0
96	Jun	64.4	76.6	140.9	36.4	1.4	37.8	2 729.5	4.4	2 733.9	0.7	278.6	279.3	2 831.0	361.0	3 192.0
	Dez	122.2	56.7	179.0	14.9	1.4	16.2	3 645.7	4.9	3 650.6	16.0	317.0	333.0	3 798.8	380.0	4 178.8
97	Jun	109.2	53.9	163.1	1.6	3.7	5.3	3 513.4	5.7	3 519.1	54.3	349.3	403.6	3 678.4	412.6	4 091.0
	Dez	129.1	39.7	168.8	1.0	3.7	4.7	4 861.0	5.2	4 866.2	234.5	381.7	616.3	5 225.6	430.4	5 656.0
98	Jun	129.8	48.6	178.4	1.0	3.7	4.7	4 845.5	5.2	4 850.7	1 197.3	415.4	1 612.7	6 173.6	472.9	6 646.5
	Dez	81.8	38.6	120.4	2.3	2.5	4.8	4 440.3	5.8	4 446.1	56.3	449.0	505.3	4 580.8	495.9	5 076.6
99	Jun	68.3	345.5	413.8	7.9	140.9	148.8	5 771.5	6.3	5 777.8	53.0	0.0	53.0	5 900.7	492.6	6 393.4
	Dez	59.6	355.9	415.6	1.4	123.7	125.1	5 598.6	7.7	5 606.3	53.4	0.0	53.4	5 713.1	487.3	6 200.4
00	Jun	46.8	353.7	400.5	21.6	127.0	148.6	5 458.9	9.8	5 468.7	53.3	0.0	53.3	5 580.6	490.6	6 071.1
	Dez	49.3	358.7	408.0	8.1	131.6	139.7	6 581.9	22.8	6 604.7	51.6	0.0	51.6	6 690.9	513.1	7 204.0
01	Jun	777.8	277.9	1 055.7	4.9	263.1	268.1	6 754.2	21.5	6 775.7	51.8	0.0	51.8	7 588.7	562.6	8 151.4
	Dez	48.3	199.8	248.1	1.0	394.7	395.7	8 927.0	22.1	8 949.1	51.5	0.0	51.5	9 027.7	616.7	9 644.4
02	Jun	39.5	188.0	227.5	8.6	436.2	444.8	9 964.1	23.5	9 987.6	50.8	0.0	50.8	10 063.0	647.6	10 710.6
	Dez	26.3	152.3	178.6	5.0	477.2	482.2	9 587.5	26.4	9 613.9	5.6	0.0	5.6	9 624.3	655.9	10 280.2
03	Jun	13.3	152.3	165.7	42.8	477.2	519.9	9 289.1	26.6	9 315.6	35.5	0.0	35.5	9 380.7	656.1	10 036.8

	1	2	3=1+2	4	5	6=4+5	7	8	9=7+8	10	11	12=10+11	13=1+4+7+10	14=2+5+8+11	15=13+14
	Financial interme-diaries	Financial auxiliaries	Total	Financial interme-diaries	Financial auxiliaries	Total	Financial interme-diaries(1)	Financial auxiliaries	Total	Financial interme-diaries	Financial auxiliaries	Total	Financial interme-diaries	Financial auxiliaries	Total
	Residents			Non-residents			Shares and other equity			Non-specified securities			Total		
	Securities other than shares														

*A alteração do Plano de Contas do Sistema Bancário em Janeiro de 1999 poderá originar quebras nas séries apresentadas./The revision of the Charts of Accounts of the Banking System, in January of 1999, may imply breaks in the series.
(1) A partir de Março de 1999 é possível distinguir a parcela referente a empréstimos subordinados e a suprimentos, anteriormente classificados em outras imobilizações financeiras e, como tal, em "Titulos em carteira"./From March 1999 onwards is possible to distinguish the amount related with subordinated loans, up to that time this was classified in the item "Securities".

B.8.2.2.3 CRÉDITOS CONCEDIDOS POR OUTROS INTERMEDIÁRIOS FINANCEIROS (EXCEPTO FUNDOS DE INVESTIMENTO) E AUXILIARES FINANCEIROS[(a)*]

LOANS AND ADVANCES GRANTED BY OTHER FINANCIAL INTERMEDIARIES (EXCLUDING MUTUAL FUNDS) AND FINANCIAL AUXILIARIES [(a)*]

Saldos em fim de semestre / **End-of-semester figures**

Fonte / Source: Banco de Portugal

10^6 euros

		Créditos concedidos (excepto cobrança duvidosa)					Créditos de cobrança duvidosa			dos quais:		Por memória:
		Residentes			Não residentes	Sector não especificado	Residentes	Não residentes	Sector não especificado	Concedidos por auxiliares financeiros	Total	Empréstimos cedidos em operações de titularização
		A curto prazo	A médio e longo prazos(1)(2)	Prazo não especificado(2)								
		1	2	3	4	5	6	7	8	9	10=1+..+8	11
94	Dez	777.1	2 886.2	148.3	3.9	0.0	475.8	1.7	33.3	0.0	4 326.4	0.0
95	Jun	782.4	2 867.2	214.5	5.4	0.0	605.2	1.6	29.8	0.0	4 506.1	0.0
	Dez	1 000.1	2 979.1	268.4	4.7	0.0	624.9	1.2	31.5	0.0	4 910.0	0.0
96	Jun	1 002.7	3 140.3	302.4	5.1	0.0	641.1	1.3	36.4	0.0	5 129.3	0.0
	Dez	1 206.0	3 424.4	635.6	7.1	0.0	593.3	1.9	30.7	0.2	5 898.9	0.0
97	Jun	1 125.0	3 647.1	429.5	8.5	0.0	577.6	2.6	26.8	0.3	5 817.1	0.0
	Dez	1 258.9	4 046.1	463.0	8.7	0.0	588.1	2.4	21.8	0.6	6 389.0	0.0
98	Jun	1 235.1	4 379.7	452.1	9.6	0.0	584.3	2.6	24.7	0.6	6 688.2	0.0
	Dez	1 675.8	4 917.7	886.4	10.5	0.0	595.5	4.3	25.0	0.4	8 115.2	0.0
99	Jun	1 463.1	6 380.4	0.0	13.5	1.9	561.3	2.2	19.2	0.8	8 441.6	213.1
	Dez	1 978.7	7 257.7	0.0	8.9	2.2	588.9	3.7	18.1	0.6	9 858.3	554.6
00	Jun	1 708.4	7 900.8	0.0	8.7	3.3	636.8	3.3	24.9	1.3	10 286.4	646.1
	Dez	1 884.0	8 646.8	0.0	6.0	4.4	685.2	1.5	27.0	1.1	11 254.8	768.3
01	Jun	1 758.5	9 208.5	0.0	1 789.5	5.0	687.9	3.9	28.6	0.2	13 481.8	731.2
	Dez	2 392.5	10 851.8	0.0	1 815.6	3.7	702.3	2.1	30.6	0.3	15 798.5	931.6
02	Jun	2 175.7	11 334.4	0.0	1 819.3	2.8	745.6	0.9	34.4	0.5	16 113.0	1 129.7
	Dez	1 844.6	12 500.9	0.0	1 814.1	0.2	694.8	0.3	30.8	1.0	16 885.6	1 235.4
03	Jun	1 680.9	13 020.1	0.0	1 155.4	1.0	683.1	0.3	33.0	0.8	16 573.7	1 089.8

	1	2	3	4	5	6	7	8	9	10=1+...+8	11
	Short-term	Medium and long term(1)(2)	Non-specified term(2)	Non-residents	Non-specified sector	Residents	Non-residents	Non-specified sector	Granted by financial auxiliaries	Total	Loans sold through securitisation
	Residents										
	Loans and advances (excluding non-performing loans)					Non-performing loans			of which:		Memo item:

*A alteração do Plano de Contas do Sistema Bancário em Janeiro de 1999 poderá originar quebras nas séries apresentadas./The revision of the Charts of Accounts of the Banking System, in January of 1999, may imply breaks in the series.
(1) A partir de Março de 1999 é possível distinguir a parcela referente a empréstimos subordinados e a suprimentos, anteriormente classificados em outras imobilizações financeiras e, como tal, em "Titulos em carteira"./From March1999 onwards is possible to distinguish the amount related with subordinated loans, up to that time this was classified in the item "Securities".
(2) A partir de Março de 1999 é possível classificar por prazo uma parte significativa dos créditos./ From March 1999 onwards is possible to classify by original maturity an important share of loans granted.

B.8.2.2.4 ACTIVOS DIVERSOS DE OUTROS INTERMEDIÁRIOS FINANCEIROS (EXCEPTO FUNDOS DE INVESTIMENTO) E AUXILIARES FINANCEIROS [(a)*]

OTHER ASSETS OF OTHER FINANCIAL INTERMEDIARIES (EXLUDING MUTUAL FUNDS) AND FINANCIAL AUXILIARIES [(a)*]

Saldos em fim de semestre / **End-of-semester figures**

Fonte / Source: Banco de Portugal

10^6 euros

		Imobilizações corpóreas			Adiantamentos			Contas a regularizar			Diversos			Total		
		Interme-diários financeiros	Auxiliares financeiros	Total	Interme-diários financeiros	Auxiliares financeiros	Total	Interme-diários financeiros	Auxiliares financeiros	Total	Interme-diários financeiros	Auxiliares financeiros	Total	Interme-diários financeiros	Auxiliares financeiros	Total
		1	2	3=1+2	4	5	6=4+5	7	8	9=7+8	10	11	12=10+11	13=1+4+7+10	14=2+5+8+11	15=13+14
94	Dez	100.8	44.9	145.7	78.5	10.9	89.4	410.2	40.8	451.0	46.2	7.0	53.2	635.7	103.6	739.3
95	Jun	104.6	41.4	146.0	100.8	15.7	116.5	544.6	50.6	595.2	478.0	98.0	576.0	1 228.0	205.7	1 433.7
	Dez	116.3	41.9	158.2	101.9	16.1	118.1	755.8	72.5	828.4	54.9	18.8	73.7	1 028.9	149.4	1 178.3
96	Jun	89.0	43.8	132.8	96.6	18.7	115.2	336.2	74.6	410.7	453.5	96.3	549.8	975.2	233.3	1 208.5
	Dez	86.4	46.4	132.7	98.4	23.5	121.9	352.1	95.7	447.7	270.8	19.9	290.7	807.7	185.5	993.1
97	Jun	86.2	54.8	141.0	115.8	17.5	133.2	354.3	110.2	464.5	729.2	120.5	849.7	1 285.5	303.0	1 588.4
	Dez	90.9	59.6	150.4	88.8	15.1	103.9	439.6	106.8	546.4	341.4	10.7	352.1	960.7	192.1	1 152.9
98	Jun	83.5	56.9	140.4	114.7	15.2	129.9	381.6	128.0	509.6	750.1	141.2	891.2	1 329.9	341.3	1 671.2
	Dez	80.6	74.1	154.6	110.2	16.7	126.9	386.2	126.4	512.6	191.0	21.9	213.0	768.0	239.1	1 007.1
99	Jun	80.1	76.2	156.3	195.2	21.7	216.9	322.5	143.5	465.9	701.3	155.2	856.6	1 299.2	396.6	1 695.8
	Dez	84.1	92.5	176.7	174.5	14.3	188.8	696.6	179.9	876.5	193.5	17.4	210.9	1 148.7	304.1	1 452.8
00	Jun	87.6	88.2	175.8	222.7	17.3	240.1	440.3	211.9	652.2	857.8	192.3	1 050.1	1 608.4	509.7	2 118.1
	Dez	84.6	73.7	158.4	234.6	14.6	249.1	669.8	229.3	899.1	290.8	33.6	324.4	1 279.8	351.2	1 630.9
01	Jun	84.7	55.2	139.9	278.1	13.7	291.9	517.0	298.4	815.4	906.1	203.2	1 109.3	1 785.9	570.5	2 356.4
	Dez	95.8	46.3	142.1	275.7	9.9	285.5	421.4	308.1	729.5	323.1	40.2	363.3	1 115.9	404.4	1 520.4
02	Jun	91.5	38.1	129.6	257.3	10.4	267.7	376.3	361.4	737.6	992.1	183.8	1 175.9	1 717.2	593.7	2 310.9
	Dez	80.7	32.8	113.6	216.7	1.6	218.3	530.1	390.0	920.2	401.9	26.5	428.3	1 229.5	451.0	1 680.4
03	Jun	77.5	30.7	108.2	229.4	3.5	232.9	521.5	409.7	931.2	1 048.9	187.6	1 236.5	1 877.4	631.5	2 508.9

	1	2	3=1+2	4	5	6=4+5	7	8	9=7+8	10	11	12=10+11	13=1+4+7+10	14=2+5+8+11	15=13+14
	Financial interme-diaries	Financial auxiliaries	Total	Financial interme-diaries	Financial auxiliaries	Total	Financial interme-diaries	Financial auxiliaries	Total	Financial interme-diaries	Financial auxiliaries	Total	Financial interme-diaries	Financial auxiliaries	Total
	Fixed assets			Trade credits and advances			Other accounts receivable			Other			Total		

*A alteração do Plano de Contas do Sistema Bancário em Janeiro de 1999 poderá originar quebras nas séries apresentadas./The revision of the Charts of Accounts of the Banking System, in January of 1999, may imply breaks in the series.

B.8.2.2.5 PASSIVOS DE OUTROS INTERMEDIÁRIOS FINANCEIROS (EXCEPTO FUNDOS DE INVESTIMENTO) E AUXILIARES FINANCEIROS SOB A FORMA DE EMPRÉSTIMOS E OUTROS RECURSOS SIMILARES[(a)*]

LOANS AND OTHER SIMILAR RESOURCES OF OTHER FINANCIAL INTERMEDIARIES (EXCLUDING MUTUAL FUNDS) AND FINANCIAL AUXILIARIES [(a)*]

Saldos em fim de semestre / **End-of-semester figures**

Fonte / Source: Banco de Portugal

10^6 euros

		Instituições financeiras residentes						Instituições financeiras não residentes			Sector não especificado[(1)]			Total		
		Instituições financeiras monetárias[(1)]			Instituições financeiras não monetárias											
		Interme-diários financeiros	Auxiliares financeiros	Total	Interme-diários financeiros	Auxiliares financeiros	Total	Interme-diários financeiros	Auxiliares financeiros	Total	Interme-diários financeiros	Auxiliares financeiros	Total	Interme-diários financeiros	Auxiliares financeiros	Total
		1	2	3=1+2	4	5	6=4+5	7	8	9=7+8	10	11	12=10+11	13=1+4+7+10	14=2+5+8+11	15=13+14
94	Dez	2 172.3	0.3	2 172.6	264.5	0.9	265.5	188.7	0.0	188.7	211.7	10.6	222.3	2 837.3	11.8	2 849.1
95	Jun	2 775.3	0.4	2 775.7	248.7	1.1	249.7	125.9	0.0	125.9	229.1	21.1	250.3	3 379.0	22.6	3 401.6
	Dez	2 776.3	0.2	2 776.5	277.6	1.2	278.8	112.1	0.0	112.1	305.5	22.7	328.3	3 471.6	24.1	3 495.7
96	Jun	2 602.1	0.4	2 602.5	328.3	1.5	329.8	163.1	0.0	163.1	289.6	32.0	321.6	3 383.1	33.9	3 417.0
	Dez	2 978.6	0.8	2 979.4	350.9	1.6	352.5	126.2	0.0	126.2	283.9	44.0	328.0	3 739.6	46.4	3 786.0
97	Jun	2 893.2	1.6	2 894.8	451.7	1.0	452.7	136.6	0.0	136.6	259.7	52.7	312.5	3 741.2	55.4	3 796.5
	Dez	3 444.8	1.4	3 446.2	532.6	1.1	533.7	87.5	0.0	87.5	306.2	42.9	349.1	4 371.0	45.5	4 416.5
98	Jun	4 147.4	1.9	4 149.4	549.3	1.6	551.0	85.8	0.0	85.8	296.8	38.6	335.5	5 079.4	42.2	5 121.6
	Dez	3 780.0	2.1	3 782.1	638.1	1.9	639.9	110.5	0.0	110.5	297.0	45.8	342.8	4 825.6	49.8	4 875.4
99	Jun	4 002.8	68.7	4 071.5	764.9	1.5	766.4	75.0	0.0	75.0	158.0	2.6	160.7	5 000.7	72.8	5 073.6
	Dez	4 883.8	78.4	4 962.1	804.1	1.3	805.4	113.1	0.0	113.1	213.5	2.5	216.0	6 014.5	82.1	6 096.5
00	Jun	5 303.3	78.5	5 381.7	917.1	2.4	919.5	208.9	0.0	208.9	132.1	2.4	134.5	6 561.4	83.3	6 644.7
	Dez	6 136.0	62.3	6 198.3	941.1	1.6	942.7	230.8	0.0	230.8	258.2	5.1	263.3	7 566.1	68.9	7 635.1
01	Jun	8 039.0	44.0	8 083.1	1 023.8	1.9	1 025.7	302.6	0.0	302.6	223.7	4.5	228.2	9 589.0	50.5	9 639.5
	Dez	7 178.3	23.1	7 201.4	1 036.5	1.4	1 038.0	511.1	0.0	511.1	590.4	2.2	592.6	9 316.3	26.8	9 343.0
02	Jun	7 076.8	6.8	7 083.6	835.8	1.4	837.2	687.3	0.0	687.3	402.9	2.8	405.8	9 002.8	11.1	9 013.9
	Dez	6 012.7	17.8	6 030.5	864.4	1.3	865.7	1 045.8	0.1	1 045.9	546.1	1.2	547.3	8 469.1	20.4	8 489.5
03	Jun	5 784.3	19.1	5 803.5	888.9	0.7	889.7	1 082.2	0.0	1 082.2	561.1	2.3	563.4	8 316.5	22.2	8 338.7

	1	2	3=1+2	4	5	6=4+5	7	8	9=7+8	10	11	12=10+11	13=1+4+7+10	14=2+5+8+11	15=13+14
	Financial interme-diaries	Financial auxiliaries	Total	Financial interme-diaries	Financial auxiliaries	Total	Financial interme-diaries	Financial auxiliaries	Total	Financial interme-diaries	Financial auxiliaries	Total	Financial interme-diaries	Financial auxiliaries	Total
	Monetary financial institutions[(1)]			Non-monetary financial institutions			Non-resident financial institutions			Non-specified sector[(1)]			Total		
	Resident financial institutions														

*A alteração do Plano de Contas do Sistema Bancário em Janeiro de 1999 poderá originar quebras nas séries apresentadas./The revision of the Charts of Accounts of the Banking System, in January of 1999, may imply breaks in the series.

(1) A partir de Março de 1999 é possível classificar sectorialmente uma parcela maior dos empréstimos e outros recursos similares./ From March 1999 onwards is possible to have a sectorial classification for a greater amount of loans and other similar resources.

B.8.2.2.6 CAPITAL E RESERVAS DE OUTROS INTERMEDIÁRIOS FINANCEIROS (EXCEPTO FUNDOS DE INVESTIMENTO) E AUXILIARES FINANCEIROS[(a)*]

Saldos em fim de semestre

CAPITAL AND RESERVES OF OTHER FINANCIAL INTERMEDIARIES (EXCLUDING MUTUAL FUNDS) AND FINANCIAL AUXILIARIES[(a)*]

End-of-semester figures

Fonte / Source: Banco de Portugal

10^6 euros

		Capital			Reservas e resultados			Provisões para riscos diversos[(1)]			Total		
		Intermediários financeiros	Auxiliares financeiros	Total	Intermediários financeiros	Auxiliares financeiros	Total	Intermediários financeiros	Auxiliares financeiros	Total	Intermediários financeiros	Auxiliares financeiros	Total
		1	2	3=1+2	4	5	6=4+5	7	8	9=7+8	10=1+4+7	11=2+5+8	12=10+11
94	Dez	1 444.1	122.3	1 566.4	345.5	56.1	401.6	352.1	3.4	355.5	2 141.7	181.7	2 323.5
95	Jun	2 377.4	124.6	2 502.0	417.9	34.3	452.2	355.9	3.4	359.3	3 151.2	162.4	3 313.6
	Dez	2 702.2	381.8	3 084.0	676.9	67.0	743.9	395.9	3.2	399.1	3 775.0	452.0	4 227.0
96	Jun	2 536.8	411.3	2 948.1	496.5	39.8	536.4	424.1	5.1	429.2	3 457.4	456.2	3 913.7
	Dez	3 196.6	440.2	3 636.8	665.6	64.2	729.8	388.9	7.9	396.7	4 251.1	512.3	4 763.3
97	Jun	3 071.3	474.0	3 545.3	559.3	46.0	605.3	395.8	9.4	405.2	4 026.3	529.5	4 555.8
	Dez	3 554.0	510.4	4 064.4	1 478.2	97.7	1 575.9	384.1	5.6	389.8	5 416.3	613.8	6 030.1
98	Jun	3 672.6	547.3	4 219.9	1 520.3	66.2	1 586.5	417.2	6.4	423.6	5 610.1	619.9	6 230.1
	Dez	4 240.0	582.0	4 821.9	863.5	142.6	1 006.1	365.1	7.8	372.9	5 468.6	732.3	6 200.9
99	Jun	4 560.1	624.6	5 184.7	835.0	108.9	943.8	494.7	4.9	499.6	5 889.7	738.4	6 628.1
	Dez	5 324.6	656.9	5 981.5	1 146.3	188.1	1 334.4	529.0	3.6	532.6	6 999.9	848.6	7 848.5
00	Jun	5 460.9	703.2	6 164.0	914.4	139.0	1 053.4	486.4	3.6	490.0	6 861.7	845.7	7 707.4
	Dez	4 839.2	745.5	5 584.7	2 876.1	209.7	3 085.8	510.7	7.9	518.7	8 226.0	963.2	9 189.2
01	Jun	6 186.9	791.2	6 978.1	2 450.4	159.2	2 609.7	542.0	7.6	549.5	9 179.3	958.1	10 137.3
	Dez	9 189.3	848.9	10 038.2	3 184.6	208.5	3 393.2	581.7	5.3	587.1	12 955.7	1 062.8	14 018.5
02	Jun	8 593.7	898.8	9 492.5	3 326.5	170.5	3 497.1	629.8	5.8	635.6	12 550.1	1 075.2	13 625.2
	Dez	10 773.3	1 112.8	11 886.1	2 980.9	236.9	3 217.8	635.6	11.5	647.1	14 389.8	1 361.3	15 751.1
03	Jun	11 204.7	1 115.8	12 320.4	2 755.3	177.4	2 932.7	587.2	12.4	599.5	14 547.2	1 305.5	15 852.6

	1	2	3=1+2	4	5	6=4+5	7	8	9=7+8	10=1+4+7	11=2+5+8	12=10+11
	Financial intermediaries	Financial auxiliaries	Total	Financial intermediaries	Financial auxiliaries	Total	Financial intermediaries	Financial auxiliaries	Total	Financial intermediaries	Financial auxiliaries	Total
	Equity capital			Reserves and net income			Provisions for sundry risks[(1)]			Total		

*A alteração do Plano de Contas do Sistema Bancário em Janeiro de 1999 poderá originar quebras nas séries apresentadas./The revision of the Charts of Accounts of the Banking System, in January of 1999, may imply breaks in the series.

(1) A noção de capital e reservas para efeitos estatísticos sofreu uma alteração metodológica, passando a incluir, nomeadamente, provisões para créditos de cobrança duvidosa. Neste sentido, procedeu-se à correcção de toda a série./The Capital and reserves definition for statistical purposes suffered a methodological change, beginning to include, among other things, provisions for non-performing loans.Thus, all the serie was adjusted.

B.8.2.2.7 PASSIVOS DIVERSOS DE OUTROS INTERMEDIÁRIOS FINANCEIROS (EXCEPTO FUNDOS DE INVESTIMENTO) E AUXILIARES FINANCEIROS[(a)*]

Saldos em fim de semestre

OTHER LIABILITIES OF OTHER FINANCIAL INTERMEDIARIES (EXCLUDING MUTUAL FUNDS) AND FINANCIAL AUXILIARIES[(a)*]

End-of-semester figures

Fonte / Source: Banco de Portugal

10^6 euros

		Adiantamentos			Contas a regularizar			Diversos[(1)]			Total		
		Intermediários financeiros	Auxiliares financeiros	Total	Intermediários financeiros	Auxiliares financeiros	Total	Intermediários financeiros	Auxiliares financeiros	Total	Intermediários financeiros	Auxiliares financeiros	Total
		1	2	3=1+2	4	5	6=4+5	7	8	9=7+8	10=1+4+7	11=2+5+8	12=10+11
94	Dez	44.3	14.2	58.5	459.6	39.4	499.0	97.0	16.9	113.9	601.0	70.4	671.4
95	Jun	23.3	8.7	32.0	558.0	43.6	601.6	561.7	117.5	679.2	1 143.0	169.8	1 312.8
	Dez	60.7	12.3	73.0	902.4	47.9	950.3	128.2	4.3	132.5	1 091.4	64.4	1 155.8
96	Jun	36.5	12.9	49.4	644.9	44.1	689.0	614.0	115.2	729.1	1 295.3	172.2	1 467.5
	Dez	58.8	20.3	79.0	797.1	57.9	855.0	148.5	31.7	180.1	1 004.3	109.9	1 114.2
97	Jun	45.4	9.2	54.6	855.1	79.2	934.3	772.3	153.7	926.0	1 672.8	242.0	1 914.9
	Dez	77.6	17.7	95.3	758.5	97.0	855.5	218.0	21.0	239.0	1 054.2	135.7	1 189.9
98	Jun	56.6	9.2	65.8	760.8	103.4	864.2	944.0	199.9	1 143.9	1 761.3	312.5	2 073.8
	Dez	96.2	20.6	116.8	1 561.8	87.6	1 649.4	189.8	41.6	231.4	1 847.8	149.8	1 997.6
99	Jun	72.8	10.7	83.5	2 497.8	108.0	2 605.8	795.5	202.2	997.7	3 366.0	320.9	3 687.0
	Dez	194.2	24.8	219.0	1 794.8	120.1	1 914.9	137.8	6.2	144.0	2 126.8	151.1	2 277.9
00	Jun	83.3	11.7	95.0	1 685.8	153.2	1 839.0	1 082.7	235.0	1 317.6	2 851.8	399.9	3 251.7
	Dez	130.8	39.9	170.7	1 540.8	129.7	1 670.5	256.5	13.1	269.6	1 928.1	182.7	2 110.8
01	Jun	122.4	20.3	142.7	1 485.8	204.0	1 689.8	1 124.3	224.3	1 348.6	2 732.5	448.6	3 181.1
	Dez	113.6	21.3	135.0	1 572.9	170.5	1 743.4	395.4	37.3	432.7	2 082.0	229.2	2 311.1
02	Jun	105.8	35.3	141.1	1 641.9	202.1	1 844.0	1 140.7	227.1	1 367.8	2 888.4	464.5	3 352.9
	Dez	102.1	33.5	135.6	1 368.5	187.3	1 555.8	292.9	18.1	311.0	1 763.5	238.9	2 002.4
03	Jun	96.0	30.6	126.6	1 274.6	181.0	1 455.6	1 159.4	221.1	1 380.5	2 529.9	432.8	2 962.7

	1	2	3=1+2	4	5	6=4+5	7	8	9=7+8	10=1+4+7	11=2+5+8	12=10+11
	Financial intermediaries	Financial auxiliaries	Total	Financial intermediaries	Financial auxiliaries	Total	Financial intermediaries	Financial auxiliaries	Total	Financial intermediaries	Financial auxiliaries	Total
	Trade credits and advances			Other accounts payable			Other[(1)]			Total		

*A alteração do Plano de Contas do Sistema Bancário em Janeiro de 1999 poderá originar quebras nas séries apresentadas./The revision of the Charts of Accounts of the Banking System, in January of 1999, may imply breaks in the series.

(1) A noção de capital e reservas para efeitos estatísticos sofreu uma alteração metodológica, passando a incluir, nomeadamente, provisões para créditos de cobrança duvidosa. Neste sentido, procedeu-se à correcção de toda a série./The Capital and reserves definition for statistical purposes suffered a methodological change, beginning to include, among other things, provisions for non-performing loans.Thus, all the serie was adjusted.

B.8.2.3.1 DESENVOLVIMENTO DE RESULTADOS DE OUTROS INTERMEDIÁRIOS FINANCEIROS (EXCEPTO FUNDOS DE INVESTIMENTO) E AUXILIARES FINANCEIROS - CUSTOS[(1)(a)*] (continua)

Valores acumulados desde o início do ano

PROFIT AND LOSS ACCOUNT OF OTHER FINANCIAL INTERMEDIARIES (EXCLUDING MUTUAL FUNDS) AND FINANCIAL AUXILIARIES - COSTS AND LOSSES[(1)(a)*] (to be continued)

Cumulative values since the beginning of the year

Fonte / Source: Banco de Portugal

10^6 euros

	Juros e custos equiparados			Comissões			Prejuízos em operações financeiras			Custos com o pessoal			Fornecimentos e serviços de terceiros		
	Interme-diários financeiros	Auxiliares financeiros	Total	Interme-diários financeiros	Auxiliares financeiros	Total	Interme-diários financeiros	Auxiliares financeiros	Total	Interme-diários financeiros	Auxiliares financeiros	Total	Interme-diários financeiros	Auxiliares financeiros	Total
	1	2	3=1+2	4	5	6=4+5	7	8	9=7+8	10	11	12=10+11	13	14	15=13+14
94	417.9	0.3	418.2	53.2	40.2	93.4	28.6	11.8	40.4	72.9	19.1	92.0	98.4	34.3	132.8
95	770.1	2.4	772.5	70.3	30.8	101.0	160.8	1.0	161.8	91.5	28.6	120.1	111.3	62.9	174.2
96	320.0	3.0	323.0	98.5	13.4	111.9	9.8	0.4	10.2	85.1	32.8	117.9	113.3	84.1	197.3
97	359.9	3.8	363.7	123.4	18.6	142.0	25.3	0.7	26.0	88.2	37.0	125.2	143.4	104.0	247.4
98	333.4	1.9	335.3	162.9	50.7	213.5	147.2	0.5	147.7	92.5	44.3	136.7	158.7	92.4	251.1
99	300.7	2.3	303.0	189.7	62.9	252.7	66.3	1.5	67.8	111.6	52.7	164.3	181.1	98.0	279.1
00	425.2	3.5	428.7	216.3	66.0	282.3	89.9	7.7	97.6	119.0	63.2	182.2	185.9	125.4	311.3
01	611.6	3.3	615.0	223.4	103.3	326.6	83.3	2.7	86.0	136.0	66.0	202.0	218.2	113.1	331.4
02	544.6	4.1	548.7	232.4	99.2	331.6	17.6	2.4	20.0	109.9	60.0	169.8	202.3	100.4	302.8

	1	2	3=1+2	4	5	6=4+5	7	8	9=7+8	10	11	12=10+11	13	14	15=13+14
	Financial interme-diaries	Financial auxiliaries	Total	Financial interme-diaries	Financial auxiliaries	Total	Financial interme-diaries	Financial auxiliaries	Total	Financial interme-diaries	Financial auxiliaries	Total	Financial interme-diaries	Financial auxiliaries	Total
	Interest costs and equivalent			Commissions payable			Losses on financial operations			Personnel costs			Supplies and services from third parties		

B.8.2.3.1 DESENVOLVIMENTO DE RESULTADOS DE OUTROS INTERMEDIÁRIOS FINANCEIROS (EXCEPTO FUNDOS DE INVESTIMENTO) E AUXILIARES FINANCEIROS - CUSTOS[(a)*] (continuação)

Valores acumulados desde o início do ano

PROFIT AND LOSS ACCOUNT OF OTHER FINANCIAL INTERMEDIARIES (EXCLUDING MUTUAL FUNDS) AND FINANCIAL AUXILIARIES - COSTS AND LOSSES[(a)*] (continued)

Cumulative values since the beginning of the year

Fonte / Source: Banco de Portugal

10^6 euros

	Impostos			Amortizações do exercício			Provisões do exercício			Outros custos e prejuízos			Total		
	Interme-diários financeiros	Auxiliares financeiros	Total	Interme-diários financeiros	Auxiliares financeiros	Total	Interme-diários financeiros	Auxiliares financeiros	Total	Interme-diários financeiros	Auxiliares financeiros	Total	Interme-diários financeiros	Auxiliares financeiros	Total
	16	17	18=16+17	19	20	21=19+20	22	23	24=22+23	25	26	27=25+26	28=1+4+7+10+13+ +16+19+22+25	29=2+5+8+11+ +14+17+20+23+26	30=28+29
94	6.6	2.7	9.3	25.8	5.6	31.4	169.5	1.0	170.6	16.8	0.5	17.3	889.8	115.6	1 005.4
95	9.0	3.2	12.2	26.2	21.2	47.4	140.5	0.7	141.2	17.4	6.6	23.9	1 396.9	157.4	1 554.3
96	8.2	2.4	10.6	19.0	21.5	40.4	169.3	2.2	171.6	18.5	6.3	24.8	841.7	166.1	1 007.8
97	9.5	3.0	12.5	19.7	24.3	44.0	143.4	1.0	144.4	21.9	6.1	28.1	934.7	198.6	1 133.3
98	8.5	4.8	13.2	23.2	28.7	51.8	177.9	1.9	179.8	24.9	7.7	32.7	1 129.1	232.8	1 361.9
99	9.8	4.2	14.0	24.6	41.0	65.6	261.7	7.1	268.8	22.8	6.8	29.6	1 168.4	276.5	1 444.8
00	6.5	4.4	10.9	27.2	38.6	65.8	191.3	6.9	198.2	14.2	8.6	22.8	1 275.5	324.2	1 599.8
01	6.0	3.6	9.6	31.7	30.0	61.7	234.4	3.2	237.6	19.2	6.4	25.7	1 563.8	331.7	1 895.5
02	5.1	1.5	6.6	25.3	23.9	49.2	297.0	2.7	299.8	21.9	9.3	31.2	1 456.1	303.6	1 759.7

	16	17	18=16+17	19	20	21=19+20	22	23	24=22+23	25	26	27=25+26	28=1+4+7+10+13+ +16+19+22+25	29=2+5+8+11+ +14+17+20+23+26	30=28+29
	Financial interme-diaries	Financial auxiliaries	Total	Financial interme-diaries	Financial auxiliaries	Total	Financial interme-diaries	Financial auxiliaries	Total	Financial interme-diaries	Financial auxiliaries	Total	Financial interme-diaries	Financial auxiliaries	Total
	Taxes			Depreciation for the year			Provisions for the year			Other costs and losses			Total		

*A alteração do Plano de Contas do Sistema Bancário em Janeiro de 1999 poderá originar quebras nas séries apresentadas./The revision of the Charts of Accounts of the Banking System, in January of 1999, may imply breaks in the series.

(1) Os dados de Dezembro de 1995 reflectem a reclassificação sectorial de uma instituição anteriormente classificada como Instituição financeira monetária. / December 1995 data reflect the reclassification of an institution classified before as Monetary financial institution.

B.8.2.3.2 DESENVOLVIMENTO DE RESULTADOS DE OUTROS INTERMEDIÁRIOS FINANCEIROS (EXCEPTO FUNDOS DE INVESTIMENTO) E AUXILIARES FINANCEIROS - PROVEITOS[(1)(a)*] (continua)

Valores acumulados desde o início do ano

PROFIT AND LOSS ACCOUNT OF OTHER FINANCIAL INTERMEDIARIES (EXCLUDING MUTUAL FUNDS) AND FINANCIAL AUXILIARIES - INCOME AND GAINS[(1)(a)*] (to be continued)

Cumulative values since the beginning of the year

Fonte / Source: Banco de Portugal

10^6 euros

	Juros e proveitos equiparados			Rendimento de títulos			Comissões			Lucros em operações financeiras		
	Intermediários financeiros	Auxiliares financeiros	Total	Intermediários financeiros	Auxiliares financeiros	Total	Intermediários financeiros	Auxiliares financeiros	Total	Intermediários financeiros	Auxiliares financeiros	Total
	1	2	3=1+2	4	5	6=4+5	7	8	9=7+8	10	11	12=10+11
94	638.7	14.7	653.4	13.5	0.0	13.6	125.4	123.9	249.3	31.1	1.6	32.7
95	1 028.5	24.1	1 052.6	74.1	0.1	74.2	147.0	109.6	256.6	206.7	3.1	209.8
96	598.2	21.2	619.3	91.1	0.0	91.1	168.4	107.5	275.9	15.1	2.8	17.9
97	652.3	21.8	674.1	151.2	0.0	151.2	225.1	161.3	386.4	50.9	4.3	55.2
98	623.3	31.3	654.6	100.3	0.0	100.3	319.0	218.9	538.0	66.5	5.0	71.5
99	651.5	23.0	674.5	164.4	0.0	164.4	338.6	226.5	565.1	65.8	8.4	74.2
00	775.3	30.9	806.2	186.1	0.0	186.1	406.0	250.5	656.4	79.9	9.7	89.6
01	1 017.3	34.5	1 051.8	249.6	1.7	251.3	374.0	236.3	610.3	97.2	16.2	113.5
02	929.1	33.0	962.1	224.1	0.1	224.2	349.4	229.7	579.1	28.8	12.2	41.0

	1	2	3=1+2	4	5	6=4+5	7	8	9=7+8	10	11	12=10+11
	Financial intermediaries	Financial auxiliaries	Total	Financial intermediaries	Financial auxiliaries	Total	Financial intermediaries	Financial auxiliaries	Total	Financial intermediaries	Financial auxiliaries	Total
	Interest income and equivalent			Income from securities			Commissions receivable			Profits on financial operations		

B.8.2.3.2 DESENVOLVIMENTO DE RESULTADOS DE OUTROS INTERMEDIÁRIOS FINANCEIROS (EXCEPTO FUNDOS DE INVESTIMENTO) E AUXILIARES FINANCEIROS - PROVEITOS (continuação)[(a)*]

Valores acumulados desde o início do ano

PROFIT AND LOSS ACCOUNT OF OTHER FINANCIAL INTERMEDIARIES (EXCLUDING MUTUAL FUNDS) AND FINANCIAL AUXILIARIES - INCOME AND GAINS[(a)] (continued)

Cumulative values since the beginning of the year

Fonte / Source: Banco de Portugal

10^6 euros

	Reposições e anulações de provisões			Outros proveitos e lucros			Total		
	Intermediários financeiros	Auxiliares financeiros	Total	Intermediários financeiros	Auxiliares financeiros	Total	Intermediários financeiros	Auxiliares financeiros	Total
	13	14	15=13+14	16	17	18=16+17	19=1+4+7+10+13+16	20=2+5+8+11+14+17	21=19+20
94	40.2	0.1	40.3	51.9	7.6	59.5	900.8	148.0	1 048.8
95	53.2	0.5	53.7	58.8	71.7	130.5	1 568.3	209.1	1 777.4
96	42.3	0.3	42.6	52.0	89.4	141.4	967.1	221.2	1 188.2
97	55.1	1.3	56.3	58.8	97.1	155.9	1 193.4	285.7	1 479.2
98	72.2	0.6	72.9	87.4	108.6	196.0	1 268.9	364.4	1 633.3
99	143.1	1.1	144.2	62.6	120.5	183.1	1 426.0	379.6	1 805.6
00	76.7	0.6	77.3	68.0	139.9	207.9	1 592.0	431.6	2 023.6
01	91.0	3.9	94.9	91.2	126.1	217.3	1 920.3	418.8	2 339.1
02	101.7	0.7	102.4	89.6	108.9	198.5	1 722.7	384.6	2 107.3

	13	14	15=13+14	16	17	18=16+17	19=1+4+7+10+13+16	20=2+5+8+11+14+17	21=19+20
	Financial intermediaries	Financial auxiliaries	Total	Financial intermediaries	Financial auxiliaries	Total	Financial intermediaries	Financial auxiliaries	Total
	Replacement and provisions deducted			Other income and profits			Total		

*A alteração do Plano de Contas do Sistema Bancário em Janeiro de 1999 poderá originar quebras nas séries apresentadas./The revision of the Charts of Accounts of the Banking System, in January of 1999, may imply breaks in the series.

(1) Os dados de Dezembro de 1995 reflectem a reclassificação sectorial de uma instituição anteriormente classificada como Instituição financeira monetária. / December 1995 data reflect the reclassification of an institution classified before as Monetary financial institution.

B.8.2.3.3 DESENVOLVIMENTO DE RESULTADOS DE OUTROS INTERMEDIÁRIOS FINANCEIROS (EXCEPTO FUNDOS DE INVESTIMENTO) E AUXILIARES FINANCEIROS - RESULTADO DE EXPLORAÇÃO[(1)(a)*]

Valores acumulados desde o início do ano

PROFIT AND LOSS ACCOUNT OF OTHER FINANCIAL INTERMEDIARIES (EXCLUDING MUTUAL FUNDS) AND FINANCIAL AUXILIARIES - OPERATING PROFIT/ LOSS[(1)(a)*]

Cumulative values since the beginning of the year

Fonte / Source: Banco de Portugal

10^6 euros

	Resultados extraordinários						Impostos sobre os lucros			Resultado de exploração		
	Ganhos extraordinários			Perdas extraordinárias								
	Intermediários financeiros	Auxiliares financeiros	Total	Intermediários financeiros	Auxiliares financeiros	Total	Intermediários financeiros	Auxiliares financeiros	Total	Intermediários financeiros	Auxiliares financeiros	Total
	1	2	3=1+2	4	5	6=4+5	7	8	9=7+8	10	11	12=10+11
94	59.0	1.3	60.2	31.5	1.4	32.9	30.1	12.2	42.3	8.3	20.1	28.4
95	98.7	1.5	100.2	41.2	1.4	42.5	35.6	17.3	52.9	193.4	34.6	228.0
96	54.7	0.9	55.5	36.7	1.3	38.0	41.6	18.5	60.2	101.7	36.1	137.8
97	180.8	2.2	183.0	59.6	1.5	61.1	51.0	29.0	80.0	329.0	58.9	387.8
98	381.0	3.1	384.1	19.7	2.1	21.9	64.9	42.0	106.9	436.1	90.6	526.7
99	214.9	3.8	218.7	18.9	3.1	22.0	75.2	35.6	110.8	378.4	68.2	446.6
00	125.3	9.2	134.5	455.6	3.0	458.6	67.0	36.2	103.1	-80.9	77.5	-3.4
01	44.4	6.7	51.1	20.1	3.4	23.5	58.0	28.1	86.1	322.7	62.4	385.1
02	79.8	9.2	89.1	53.1	4.5	57.6	54.7	25.4	80.1	238.7	60.3	299.0

	1	2	3=1+2	4	5	6=4+5	7	8	9=7+8	10	11	12=10+11
	Financial intermediaries	Financial auxiliaries	Total	Financial intermediaries	Financial auxiliaries	Total	Financial intermediaries	Financial auxiliaries	Total	Financial intermediaries	Financial auxiliaries	Total
	Extraordinary gains			Extraordinary losses			Tax on income			Operating profit/loss		
	Extraordinary income											

*A alteração do Plano de Contas do Sistema Bancário em Janeiro de 1999 poderá originar quebras nas séries apresentadas./The revision of the Charts of Accounts of the Banking System, in January of 1999, may imply breaks in the series.

(1) Os dados de Dezembro de 1995 reflectem a reclassificação sectorial de uma instituição anteriormente classificada como Instituição financeira monetária. / December 1995 data reflect the reclassification of an institution classified before as Monetary financial institution.

B.8.3.1 SOCIEDADES DE CAPITAL DE RISCO*

Saldos em fim de trimestre

RISK CAPITAL COMPANIES*

End-of-quarter figures

Fonte / Source: Banco de Portugal

10^6 euros

		Activos					Passivos					Total	Por memória:
		Activos sob a forma de depósitos e outras aplicações similares	Títulos em carteira	Créditos concedidos	dos quais: Créditos de cobrança duvidosa	Activos diversos	Passivos sob a forma de empréstimos e outros recursos similares	Empréstimos subordinados	Obrigações (excepto subordinadas) e outros títulos de rendimento fixo	Capital e reservas[(1)]	Passivos diversos[(1)]		Resultado de exploração
		1	2	3	4	5	6	7	8	9	10	11=1+2+3+5=6+...+10	12
98	Jun	53.3	140.5	8.6	5.8	22.9	9.6	0.0	0.0	198.3	17.4	225.3	3.4
	Set	53.5	144.9	8.2	5.7	28.8	7.4	0.0	0.0	208.8	19.2	235.3	4.4
	Dez	55.8	141.5	8.1	6.6	24.7	7.6	0.0	0.0	180.1	42.4	230.1	3.6
99	Mar	59.4	113.7	6.7	4.6	16.1	4.9	0.0	0.0	177.9	13.1	195.9	-0.1
	Jun	52.0	123.2	6.8	3.2	18.7	4.9	0.0	0.0	177.2	18.5	200.7	0.6
	Set	57.6	114.2	8.0	3.3	25.4	5.0	0.0	0.0	177.9	22.3	205.2	1.4
	Dez	66.3	107.4	8.9	3.2	22.0	6.4	0.0	0.0	186.5	11.8	204.6	5.6
00	Mar	60.1	116.3	12.0	3.0	18.9	4.9	0.0	0.0	187.3	15.1	207.3	2.3
	Jun	62.0	118.6	12.3	3.4	23.3	4.9	0.0	0.0	191.0	20.4	216.3	8.5
	Set	51.4	127.2	14.7	3.2	28.2	5.1	0.0	0.0	193.5	22.7	221.4	9.3
	Dez	51.6	119.0	15.4	3.7	35.6	4.9	0.0	0.0	200.8	15.9	221.6	15.0
01	Mar	53.5	128.2	16.2	3.7	28.1	8.7	0.0	0.0	196.0	21.4	226.1	2.7
	Jun	53.0	127.3	19.3	4.2	25.4	9.1	0.0	0.0	194.1	21.8	225.0	0.0
	Set	55.3	126.3	19.5	4.1	26.0	9.1	0.0	0.0	195.8	22.3	227.2	-0.3
	Dez	51.8	93.5	17.5	3.3	20.4	9.0	0.0	0.0	165.2	9.1	183.3	-1.8
02	Mar	57.4	95.0	17.4	3.5	15.8	9.1	0.0	0.0	164.4	12.1	185.6	0.3
	Jun	55.7	98.1	16.1	3.6	19.5	9.2	0.0	0.0	167.1	13.1	189.4	-1.0
	Set	55.5	98.3	16.8	3.6	20.2	9.3	0.0	0.0	166.6	14.9	190.7	-1.3
	Dez	59.4	93.5	13.5	3.4	21.6	9.0	0.0	0.0	168.6	10.4	188.0	-0.9
03	Mar	.	.	.	.	.	.	.	.	.	.	.	.
	Jun	.	.	.	.	.	.	.	.	.	.	.	.
	Set	.	.	.	.	.	.	.	.	.	.	.	.

	1	2	3	4	5	6	7	8	9	10	11=1+2+3+5=6+...+10	12
	Deposits and other similar investments	Securities	Loans and advances	Non-performing loans	Other assets	Loans and other similar resources	Subordinated loans	Bonds (excluding subordinated bonds) and other fixed-income securities	Capital and reserves[(1)]	Other liabilities[(1)]	Total	Operating profit/loss
				of which:								
	Assets					Liabilities						Memo items:

*A alteração do Plano de Contas do Sistema Bancário em Janeiro de 1999 poderá originar quebras nas séries apresentadas./The revision of the Charts of Accounts of the Banking System, in January of 1999, may imply breaks in the series.

*Estas sociedades deixaram de ser supervisionadas pelo Banco de Portugal no início de 2003. / As from 2003 these companies ceased to be supervised by Banco de Portugal.

(1) A noção de capital e reservas para efeitos estatísticos sofreu uma alteração metodológica, passando a incluir, nomeadamente, provisões para créditos de cobrança duvidosa. Neste sentido, procedeu-se à correcção de toda a série./The Capital and reserves definition for statistical purposes suffered a methodological change, beginning to include, among other things, provisions for non-performing loans.Thus, all the serie was adjusted.

B.8.3.2 SOCIEDADES DE FACTORING* — FACTORING COMPANIES*

Saldos em fim de trimestre — **End-of-quarter figures**

Fonte / Source: Banco de Portugal — 10^6 euros

		Activos					Passivos						Por memória:
		Activos sob a forma de depósitos e outras aplicações similares	Títulos em carteira	Créditos concedidos	dos quais: Créditos de cobrança duvidosa	Activos diversos	Passivos sob a forma de empréstimos e outros recursos similares	Empréstimos subordinados	Obrigações (excepto subordinadas) e outros títulos de rendimento fixo	Capital e reservas (1)	Passivos diversos (1)	Total	Resultado de exploração
		1	2	3	4	5	6	7	8	9	10	11=1+2+3+5=6+...+10	12
98	Jun	5.6	5.1	790.6	129.7	47.5	440.6	20.5	149.6	107.9	130.2	848.8	5.4
	Set	4.0	5.1	807.1	138.3	66.7	387.3	20.5	199.5	108.2	167.5	883.0	8.1
	Dez	23.1	0.7	1 179.6	181.3	16.9	751.9	20.5	208.6	112.9	126.5	1 220.3	7.5
99	Mar	7.1	0.7	909.1	163.3	38.0	435.8	27.9	223.6	116.8	150.8	954.9	3.2
	Jun	7.7	1.0	976.7	142.6	54.7	517.0	27.9	223.6	118.3	153.3	1 040.1	4.3
	Set	10.0	2.7	1 026.8	187.7	71.9	580.2	27.9	223.6	128.8	151.0	1 111.4	4.3
	Dez	12.7	1.0	1 389.4	170.2	18.0	937.0	32.0	204.5	128.7	118.7	1 421.1	12.5
00	Mar	15.2	1.0	1 153.0	180.6	38.5	701.9	32.0	204.5	130.2	139.0	1 207.7	3.3
	Jun	17.0	1.0	1 268.0	205.0	56.0	792.0	32.0	197.1	132.6	188.2	1 342.0	6.0
	Set	14.9	2.5	1 302.0	205.6	82.9	847.6	32.0	172.1	133.1	217.4	1 402.3	9.8
	Dez	13.2	2.5	1 789.2	269.2	17.5	1 312.1	32.0	172.1	146.3	159.8	1 822.4	11.5
01	Mar	10.9	2.5	1 553.0	299.8	53.0	1 102.1	32.0	172.1	149.6	163.5	1 619.5	3.8
	Jun	10.7	2.5	1 647.2	248.8	83.8	1 191.1	32.0	167.2	152.4	201.5	1 744.2	6.0
	Set	9.2	2.5	1 676.5	251.8	113.6	1 209.7	32.0	157.2	154.0	248.7	1 801.7	8.2
	Dez	37.3	2.5	2 231.3	228.3	24.6	1 720.0	29.5	158.7	166.7	220.8	2 295.7	12.1
02	Mar	4.4	2.5	1 857.0	239.2	53.6	1 334.3	29.5	158.7	159.7	235.2	1 917.4	5.6
	Jun	14.9	2.5	1 946.5	229.8	83.5	1 436.3	32.0	164.2	157.6	257.3	2 047.4	9.8
	Set	5.4	2.5	1 958.2	220.9	111.8	1 446.4	33.5	162.7	159.2	276.1	2 078.0	14.1
	Dez	12.6	1.9	1 477.6	180.6	22.9	1 149.0	14.6	52.9	125.7	172.8	1 515.0	14.0
03	Mar	9.0	1.9	1 271.7	134.6	32.7	966.4	14.6	52.9	121.9	159.5	1 315.3	4.3
	Jun	11.4	1.9	1 321.9	156.7	44.3	1 020.3	14.6	52.9	122.4	169.4	1 379.6	7.4
	Set	5.0	1.9	1 142.0	171.7	58.2	885.8	8.0	28.0	112.7	172.5	1 207.1	9.8

	1	2	3	4	5	6	7	8	9	10	11=1+2+3+5=6+...+10	12
	Deposits and other similar investments	Securities	Loans and advances	Non-performing loans (of which:)	Other assets	Loans and other similar resources	Subordinated loans	Bonds (excluding subordinated bonds) and other fixed-income securities	Capital and reserves (1)	Other liabilities (1)	Total	Operating profit/loss
	Assets					Liabilities						Memo items:

* A alteração do Plano de Contas do Sistema Bancário em Janeiro de 1999 poderá originar quebras nas séries apresentadas./The revision of the Charts of Accounts of the Banking System, in January of 1999, may imply breaks in the series.

(1) A noção de capital e reservas para efeitos estatísticos sofreu uma alteração metodológica, passando a incluir, nomeadamente, provisões para créditos de cobrança duvidosa. Neste sentido, procedeu-se à correcção de toda a série./The Capital and reserves definition for statistical purposes suffered a methodological change, beginning to include, among other things, provisions for non-performing loans.Thus, all the serie was adjusted.

B.8.3.3 SOCIEDADES FINANCEIRAS DE CORRETAGEM* — DEALERS*

Saldos em fim de trimestre — **End-of-quarter figures**

Fonte / Source: Banco de Portugal — 10^6 euros

		Activos					Passivos						Por memória:
		Activos sob a forma de depósitos e outras aplicações similares	Títulos em carteira	Créditos concedidos	dos quais: Créditos de cobrança duvidosa	Activos diversos	Passivos sob a forma de empréstimos e outros recursos similares	Empréstimos subordinados	Obrigações (excepto subordinadas) e outros títulos de rendimento fixo	Capital e reservas (1)	Passivos diversos (1)	Total	Resultado de exploração
		1	2	3	4	5	6	7	8	9	10	11=1+2+3+5=6+...+10	12
98	Jun	74.6	107.5	4.1	4.1	84.9	58.3	1.3	0.0	60.5	151.0	271.1	30.4
	Set	76.2	100.0	4.1	4.1	131.1	55.5	0.0	0.0	65.8	190.1	311.4	38.9
	Dez	107.8	74.2	4.1	4.1	23.6	59.5	0.0	0.0	103.4	46.8	209.7	43.0
99	Mar	90.2	65.5	4.2	4.1	54.8	18.4	0.0	0.0	80.8	115.5	214.7	9.9
	Jun	60.7	56.5	4.6	4.1	90.5	2.9	0.0	0.0	80.2	129.1	212.3	16.3
	Set	70.8	53.7	4.8	4.1	213.3	11.8	0.0	0.0	79.7	251.1	342.6	21.7
	Dez	78.7	51.5	5.3	4.1	28.2	6.8	0.0	0.0	109.0	48.0	163.8	32.4
00	Mar	116.5	45.2	6.5	4.1	66.7	2.2	0.0	0.0	92.1	140.4	234.8	23.9
	Jun	120.4	45.2	6.4	4.1	119.7	2.2	0.0	0.0	92.1	197.4	291.7	35.1
	Set	137.0	43.3	7.0	4.1	285.2	3.6	0.5	0.0	95.0	373.5	472.6	42.5
	Dez	124.9	40.8	7.7	4.6	162.3	3.8	0.0	0.0	141.7	190.2	335.6	39.4
01	Mar	141.6	66.7	8.0	4.6	168.9	22.5	0.0	0.0	128.0	234.7	385.2	3.2
	Jun	127.0	60.6	10.5	6.6	114.5	17.4	0.0	0.0	135.7	159.5	312.7	5.4
	Set	135.6	35.8	9.7	6.5	143.1	19.8	0.0	0.0	109.7	194.6	324.2	4.4
	Dez	57.6	42.0	17.6	6.8	144.3	27.4	0.0	0.0	93.5	140.5	261.5	-1.4
02	Mar	69.0	70.9	17.6	6.9	64.2	29.9	0.0	0.0	109.3	82.5	221.7	16.0
	Jun	66.5	65.4	16.9	7.0	99.9	28.9	0.0	0.0	108.2	111.5	248.7	20.3
	Set	79.4	37.7	21.5	7.3	141.3	34.6	0.0	0.0	109.6	135.7	279.9	18.3
	Dez	54.5	9.5	13.5	3.4	73.7	32.1	0.0	0.0	57.3	61.8	151.2	10.8
03	Mar	72.5	15.1	13.6	3.4	73.4	32.2	0.0	0.0	57.9	84.6	174.6	4.1
	Jun	63.3	15.1	14.1	3.2	59.6	0.4	0.0	0.0	61.0	90.7	152.1	0.5
	Set	73.7	18.8	11.7	1.6	68.5	0.9	0.0	0.0	58.4	113.6	172.8	1.0

	1	2	3	4	5	6	7	8	9	10	11=1+2+3+5=6+...+10	12
	Deposits and other similar investments	Securities	Loans and advances	Non-performing loans (of which:)	Other assets	Loans and other similar resources	Subordinated loans	Bonds (excluding subordinated bonds) and other fixed-income securities	Capital and reserves (1)	Other liabilities (1)	Total	Operating profit/loss
	Assets					Liabilities						Memo items:

* A alteração do Plano de Contas do Sistema Bancário em Janeiro de 1999 poderá originar quebras nas séries apresentadas./The revision of the Charts of Accounts of the Banking System, in January of 1999, may imply breaks in the series.

(1) A noção de capital e reservas para efeitos estatísticos sofreu uma alteração metodológica, passando a incluir, nomeadamente, provisões para créditos de cobrança duvidosa. Neste sentido, procedeu-se à correcção de toda a série./The Capital and reserves definition for statistical purposes suffered a methodological change, beginning to include, among other things, provisions for non-performing loans.Thus, all the serie was adjusted.

B.8.3.4 SOCIEDADES FINANCEIRAS PARA AQUISIÇÕES A CRÉDITO* — CREDIT-PURCHASE FINANCING COMPANIES*

Saldos em fim de trimestre — **End-of-quarter figures**

Fonte / Source: Banco de Portugal — 10^6 euros

		Activos					Passivos						Por memória:
		Activos sob a forma de depósitos e outras aplicações similares	Títulos em carteira	Créditos concedidos	dos quais: Créditos de cobrança duvidosa	Activos diversos	Passivos sob a forma de empréstimos e outros recursos similares	Empréstimos subordinados	Obrigações (excepto subordinadas) e outros títulos de rendimento fixo	Capital e reservas(1)	Passivos diversos(1)	Total	Resultado de exploração
		1	2	3	4	5	6	7	8	9	10	11=1+2+3+5=6+...+10	12
98	Jun	38.5	20.4	1 409.7	109.5	191.7	905.0	14.8	251.9	272.4	216.1	1 660.2	15.9
	Set	43.2	20.2	1 515.2	115.0	249.5	910.0	14.8	289.3	285.9	328.1	1 828.1	25.7
	Dez	32.6	18.4	1 452.7	87.0	55.2	912.8	21.3	240.4	264.2	120.2	1 558.9	23.1
99	Mar	38.7	18.4	1 539.9	94.6	128.7	960.3	21.3	259.6	270.8	213.6	1 725.7	9.0
	Jun	84.5	17.4	1 562.3	95.1	206.0	1 053.1	21.3	234.9	274.0	287.0	1 870.3	18.5
	Set	84.4	17.5	1 789.7	105.7	304.1	1 201.0	20.3	257.4	301.3	415.6	2 195.6	26.4
	Dez	53.7	17.8	1 813.6	103.9	141.8	1 221.4	41.1	265.0	334.4	165.1	2 027.0	33.7
00	Mar	79.2	17.8	1 949.3	109.7	224.8	1 332.3	41.0	265.5	360.2	272.0	2 271.1	11.5
	Jun	193.0	17.8	1 909.1	119.2	306.4	1 424.0	32.0	255.0	348.9	366.4	2 426.3	25.6
	Set	99.9	17.9	1 553.8	99.7	374.6	1 031.4	40.6	218.3	331.6	424.2	2 046.2	27.7
	Dez	49.6	17.4	1 531.1	94.6	82.3	1 042.3	57.1	163.5	304.5	113.0	1 680.4	21.2
01	Mar	22.3	17.4	1 522.1	100.1	156.7	983.5	46.1	175.9	307.9	205.0	1 718.5	9.9
	Jun	27.7	17.4	1 592.0	107.1	231.4	1 043.3	33.6	191.0	311.2	289.3	1 868.4	19.3
	Set	29.8	17.4	1 719.5	118.7	313.2	1 138.4	33.6	205.3	327.7	374.9	2 079.8	27.2
	Dez	27.7	11.5	1 792.6	126.4	91.5	1 168.4	33.6	212.4	357.2	151.8	1 923.4	22.8
02	Mar	35.7	4.3	1 869.4	140.7	176.0	1 212.6	36.1	217.4	347.3	272.0	2 085.4	8.1
	Jun	45.8	4.3	1 956.7	153.5	252.5	1 284.1	36.1	222.4	367.1	349.5	2 259.3	18.0
	Set	61.9	4.3	1 990.6	161.9	364.2	1 334.3	26.2	222.4	379.5	458.6	2 421.0	27.3
	Dez	64.6	22.1	1 953.1	161.2	111.5	1 297.9	26.2	222.4	434.2	170.7	2 151.4	28.3
03	Mar	64.3	22.0	2 008.6	164.9	246.9	1 333.8	26.2	222.4	424.0	335.4	2 341.8	10.8
	Jun	41.6	22.5	1 861.7	157.6	334.1	1 213.9	24.9	222.4	394.8	403.9	2 259.9	24.5
	Set	43.1	21.7	1 771.6	164.0	446.4	1 113.5	24.9	222.4	405.3	516.7	2 282.8	35.0

	1	2	3	4	5	6	7	8	9	10	11=1+2+3+5=6+...+10	12
	Deposits and other similar investments	Securities	Loans and advances	Non-performing loans (of which:)	Other assets	Loans and other similar resources	Subordinated loans	Bonds (excluding subordinated bonds) and other fixed-income securities	Capital and reserves(1)	Other liabilities(1)	Total	Operating profit/loss
	Assets					Liabilities						Memo items:

* A alteração do Plano de Contas do Sistema Bancário em Janeiro de 1999 poderá originar quebras nas séries apresentadas./The revision of the Charts of Accounts of the Banking System, in January of 1999, may imply breaks in the series.

(1) A noção de capital e reservas para efeitos estatísticos sofreu uma alteração metodológica, passando a incluir, nomeadamente, provisões para créditos de cobrança duvidosa. Neste sentido, procedeu-se à correcção de toda a série./The Capital and reserves definition for statistical purposes suffered a methodological change, beginning to include, among other things, provisions for non-performing loans. Thus, all the serie was adjusted.

B.8.3.5 SOCIEDADES GESTORAS DE PARTICIPAÇÕES SOCIAIS DO SECTOR FINANCEIRO[(a)*] — FINANCIAL HOLDING COMPANIES[(a)*]

Saldos em fim de semestre — **End-of-semester figures**

Fonte / Source: Banco de Portugal — 10^6 euros

		Activos					Passivos						Por memória:
		Activos sob a forma de depósitos e outras aplicações similares	Títulos em carteira(1)	Créditos concedidos(1)	dos quais: Créditos de cobrança duvidosa	Activos diversos	Passivos sob a forma de empréstimos e outros recursos similares	Empréstimos subordinados	Obrigações (excepto subordinadas) e outros títulos de rendimento fixo	Capital e reservas(2)	Passivos diversos(2)	Total	Resultado de exploração
		1	2	3	4	5	6	7	8	9	10	11=1+2+3+5=6+...+10	12
94	Dez	11.3	1 007.3	148.3	0.0	142.3	251.3	22.4	69.8	821.9	143.8	1 309.3	-17.8
95	Jun	145.3	2 237.3	214.5	0.0	316.7	637.7	59.8	81.4	1 827.5	307.4	2 913.8	59.5
	Dez	146.4	2 729.8	268.4	0.0	491.3	531.8	37.7	78.9	2 381.1	606.4	3 635.9	140.6
96	Jun	117.8	2 522.9	302.4	0.0	65.0	461.8	41.0	63.9	2 066.3	375.2	3 008.2	49.9
	Dez	84.5	3 446.4	635.6	0.0	275.6	525.7	39.3	566.9	2 891.2	419.0	4 442.1	84.0
97	Jun	52.5	3 340.8	429.5	0.0	329.7	467.8	47.7	237.4	2 751.9	647.7	4 152.5	62.0
	Dez	161.6	4 851.1	463.0	0.0	397.2	797.9	127.8	401.5	4 096.5	449.2	5 872.9	229.4
98	Jun	272.3	5 785.0	452.1	0.0	298.4	1 306.9	81.8	437.7	4 324.0	657.4	6 807.8	406.0
	Dez	682.1	4 252.1	886.4	0.0	204.0	408.4	99.4	256.4	4 108.6	1 151.8	6 024.6	310.7
99	Jun	653.2	5 595.1	906.5	0.0	136.7	419.5	59.7	155.2	4 439.9	2 217.3	7 291.6	87.2
	Dez	731.5	5 462.7	1 082.5	0.0	324.0	497.8	100.5	165.3	5 400.9	1 436.2	7 600.7	300.6
00	Jun	953.9	5 320.4	959.7	0.0	175.0	333.1	100.4	208.5	5 327.3	1 439.7	7 409.0	261.1
	Dez	805.9	6 442.4	1 011.3	0.0	350.3	479.0	224.9	190.6	6 639.7	1 075.8	8 609.9	-201.1
01	Jun	908.8	7 312.6	2 908.7	0.0	273.0	2 097.1	242.2	236.3	7 593.5	1 234.0	11 403.1	171.1
	Dez	958.6	8 802.7	3 006.5	0.0	230.1	748.2	374.6	400.7	10 336.1	1 138.2	12 997.9	261.6
02	Jun	722.5	9 806.2	2 999.1	0.0	258.2	637.8	2 156.4	278.6	9 383.4	1 330.0	13 786.1	131.4
	Dez	694.6	9 416.3	2 787.6	0.0	358.2	861.8	2 143.1	214.9	9 136.2	900.8	13 256.7	144.5
03	Jun	716.7	9 233.6	1 934.6	0.0	289.7	718.9	1 430.1	292.9	8 798.4	934.3	12 174.6	140.5

	1	2	3	4	5	6	7	8	9	10	11=1+2+3+5=6+...+10	12
	Deposits and other similar investments	Securities(1)	Loans and advances(1)	Non-performing loans (of which:)	Other assets	Loans and other similar resources	Subordinated loans	Bonds (excluding subordinated bonds) and other fixed-income securities	Capital and reserves(2)	Other liabilities(2)	Total	Operating profit/loss
	Assets					Liabilities						Memo items:

* A alteração do Plano de Contas do Sistema Bancário em Janeiro de 1999 poderá originar quebras nas séries apresentadas./The revision of the Charts of Accounts of the Banking System, in January of 1999, may imply breaks in the series.

(1) A partir de Março de 1999 é possivel distinguir a parcela referente a empréstimos subordinados e a suprimentos, anteriormente classificados em outras imobilizações financeiras e, como tal, em "Títulos em Carteira"./From March 1999 onwards is possible to distinguish the amount related with subordinated loans, up to that time this was classified in the item "Securities".

(2) A noção de capital e reservas para efeitos estatísticos sofreu uma alteração metodológica, passando a incluir, nomeadamente, provisões para créditos de cobrança duvidosa. Neste sentido, procedeu-se à correcção de toda a série./The Capital and reserves definition for statistical purposes suffered a methodological change, beginning to include, among other things, provisions for non-performing loans. Thus, all the serie was adjusted.

B.8.3.6 SOCIEDADES DE LOCAÇÃO FINANCEIRA*
Saldos em fim de trimestre

FINANCIAL LEASING COMPANIES*
End-of-quarter figures

Fonte / Source: Banco de Portugal

10^6 euros

		Activos					Passivos						Por memória:
		Activos sob a forma de depósitos e outras aplicações similares	Títulos em carteira	Créditos concedidos	dos quais: Créditos de cobrança duvidosa	Activos diversos	Passivos sob a forma de empréstimos e outros recursos similares	Empréstimos subordinados	Obrigações (excepto subordinadas) e outros títulos de rendimento fixo	Capital e reservas(1)	Passivos diversos(1)	Total	Resultado de exploração
		1	2	3	4	5	6	7	8	9	10	11=1+2+3+5=6+...+10	12
98	Jun	33.3	50.8	3 644.0	135.5	454.1	1 990.7	142.9	1 164.4	550.5	333.7	4 182.2	20.2
	Set	33.1	44.6	3 819.5	133.3	602.0	2 132.1	147.6	1 224.3	551.9	443.3	4 499.2	32.5
	Dez	26.5	35.7	4 167.0	124.3	330.6	2 247.7	148.9	1 378.4	565.0	219.8	4 559.8	44.7
99	Mar	40.1	32.0	4 364.6	117.3	428.2	2 394.3	155.4	1 486.7	555.2	273.4	4 864.9	10.6
	Jun	72.7	24.9	4 533.0	119.1	569.8	2 603.5	152.9	1 510.2	544.3	389.5	5 200.4	22.5
	Set	65.6	27.9	4 711.4	113.0	611.1	2 657.0	152.9	1 582.0	548.9	475.2	5 415.9	33.1
	Dez	59.5	15.6	5 050.4	110.0	428.5	2 877.3	164.4	1 686.6	582.4	243.4	5 554.0	41.7
00	Mar	48.8	15.6	5 324.4	106.5	550.1	3 195.6	164.4	1 674.3	579.1	325.6	5 939.0	12.0
	Jun	20.9	26.1	5 589.6	111.6	684.8	3 553.8	163.4	1 636.9	576.8	390.4	6 321.4	19.7
	Set	93.2	29.8	5 875.4	124.0	795.8	3 948.4	163.4	1 564.6	590.0	528.0	6 794.3	26.1
	Dez	21.7	19.1	6 228.8	123.0	509.3	4 165.4	153.6	1 614.5	597.4	248.1	6 778.9	27.2
01	Mar	15.4	25.6	6 376.6	122.9	647.2	4 420.9	153.6	1 516.0	601.2	373.1	7 064.8	7.1
	Jun	13.9	23.1	6 588.6	122.9	803.7	4 668.8	160.6	1 478.6	590.8	530.5	7 429.4	14.0
	Set	19.4	23.1	6 765.0	136.1	936.6	4 894.9	158.6	1 449.2	603.9	637.5	7 744.1	26.2
	Dez	21.2	23.1	6 959.7	142.5	474.0	4 982.0	193.6	1 408.1	636.7	257.7	7 478.0	27.1
02	Mar	22.4	23.1	7 080.5	153.7	577.7	5 067.2	213.6	1 402.1	635.3	385.4	7 703.6	5.8
	Jun	19.7	37.8	6 884.1	152.1	678.0	4 877.7	221.6	1 352.2	658.3	509.8	7 619.6	17.0
	Set	16.9	29.1	6 900.9	143.7	801.7	4 903.8	201.7	1 346.0	660.7	636.5	7 748.6	24.8
	Dez	48.7	42.5	5 978.8	127.7	424.5	4 235.1	174.7	1 210.1	614.1	260.5	6 494.5	26.9
03	Mar	27.9	55.7	5 978.6	125.9	507.0	4 213.2	194.7	1 185.1	605.8	370.4	6 569.2	5.2
	Jun	27.3	77.8	6 017.5	140.1	725.9	4 400.0	184.8	1 140.2	617.3	506.3	6 848.6	10.4
	Set	12.8	75.4	5 269.7	149.6	720.2	3 906.8	133.3	910.8	587.2	539.8	6 078.0	8.0

	1	2	3	4	5	6	7	8	9	10	11=1+2+3+5=6+...+10	12
	Deposits and other similar investments	Securities	Loans and advances	Non-performing loans (of which:)	Other assets	Loans and other similar resources	Subordinated loans	Bonds (excluding subordinated bonds) and other fixed-income securities	Capital and reserves(1)	Other liabilities(1)	Total	Operating profit/loss
	Assets					Liabilities						Memo items:

*A alteração do Plano de Contas do Sistema Bancário em Janeiro de 1999 poderá originar quebras nas séries apresentadas./The revision of the Charts of Accounts of the Banking System, in January of 1999, may imply breaks in the series.

(1) A noção de capital e reservas para efeitos estatísticos sofreu uma alteração metodológica, passando a incluir, nomeadamente, provisões para créditos de cobrança duvidosa. Neste sentido, procedeu-se à correcção de toda a série./The Capital and reserves definition for statistical purposes suffered a methodological change, beginning to include, among other things, provisions for non-performing loans.Thus, all the serie was adjusted.

B.8.3.7 INTERMEDIÁRIOS FINANCEIROS - OUTROS(1)*
Saldos em fim de trimestre

FINANCIAL INTERMEDIARIES - OTHER(1)*
End-of-quarter figures

Fonte / Source: Banco de Portugal

10^6 euros

		Activos					Passivos						Por memória:
		Activos sob a forma de depósitos e outras aplicações similares	Títulos em carteira	Créditos concedidos	dos quais: Créditos de cobrança duvidosa	Activos diversos	Passivos sob a forma de empréstimos e outros recursos similares	Empréstimos subordinados	Obrigações (excepto subordinadas) e outros títulos de rendimento fixo	Capital e reservas(2)	Passivos diversos(2)	Total	Resultado de exploração
		1	2	3	4	5	6	7	8	9	10	11=1+2+3+5=6+...+10	12
98	Jun	50.1	64.3	378.5	226.4	230.4	368.3	2.9	0.0	96.6	255.6	723.3	8.8
	Set	61.0	60.9	400.4	224.1	284.9	378.6	2.9	0.0	97.3	328.4	807.2	7.4
	Dez	124.3	58.1	416.9	221.1	113.0	437.7	0.0	0.0	134.3	140.3	712.4	3.5
99	Mar	116.1	86.1	403.2	219.8	167.6	394.6	0.0	0.0	255.6	122.8	773.0	2.8
	Jun	98.0	82.5	423.6	217.8	222.8	399.8	0.0	0.0	255.8	171.4	827.0	6.0
	Set	102.7	83.2	434.3	217.2	285.0	405.2	0.0	0.0	257.3	242.7	905.3	8.5
	Dez	103.8	57.1	482.8	218.6	186.2	467.8	0.0	0.5	258.0	103.6	829.9	-48.1
00	Mar	78.1	52.4	484.4	219.2	240.5	447.1	0.0	0.5	257.9	150.0	855.5	3.0
	Jun	88.1	51.5	511.2	220.5	243.1	451.3	0.0	0.5	192.9	249.3	894.0	3.7
	Set	87.8	49.9	595.0	221.6	329.1	521.6	0.0	0.5	194.5	345.2	1 061.7	8.3
	Dez	86.5	49.7	621.6	217.5	122.5	558.7	0.0	0.5	195.7	125.4	880.2	5.9
01	Mar	91.7	45.5	629.8	225.7	180.4	544.2	0.0	0.5	197.5	205.2	947.5	3.9
	Jun	96.2	45.3	664.5	230.3	254.1	562.4	0.0	0.5	201.5	295.7	1 060.1	3.4
	Set	101.4	44.0	686.3	228.1	340.8	583.6	0.0	0.5	194.9	393.5	1 172.5	3.8
	Dez	105.4	52.4	1 737.1	227.3	131.1	661.3	0.0	0.5	1 200.3	163.8	2 025.9	2.3
02	Mar	78.1	49.5	1 724.2	232.4	203.0	655.4	0.0	0.0	1 161.1	238.3	2 054.8	7.1
	Jun	117.1	48.8	2 263.0	234.4	325.5	728.9	0.0	0.0	1 708.3	317.1	2 754.4	9.0
	Set	115.1	48.4	2 336.1	232.8	453.4	785.1	0.0	0.0	1 729.0	439.0	2 953.0	9.4
	Dez	181.6	38.6	4 487.2	248.6	217.0	884.2	0.0	0.0	3 853.7	186.4	4 924.3	15.1
03	Mar	184.5	29.2	4 929.6	254.6	267.4	904.4	0.0	0.0	4 263.0	243.4	5 410.7	1.2
	Jun	228.4	29.8	5 259.8	258.0	423.7	963.0	0.0	0.0	4 553.3	425.4	5 941.7	4.3
	Set	321.1	30.7	8 304.1	260.1	703.8	1 813.2	31.5	59.9	6 723.1	732.0	9 359.7	8.5

	1	2	3	4	5	6	7	8	9	10	11=1+2+3+5=6+...+10	12
	Deposits and other similar investments	Securities	Loans and advances	Non-performing loans (of which:)	Other assets	Loans and other similar resources	Subordinated loans	Bonds (excluding subordinated bonds) and other fixed-income securities	Capital and reserves(2)	Other liabilities(2)	Total	Operating profit/loss
	Assets					Liabilities						Memo items:

*A alteração do Plano de Contas do Sistema Bancário em Janeiro de 1999 poderá originar quebras nas séries apresentadas./The revision of the Charts of Accounts of the Banking System, in January of 1999, may imply breaks in the series.

(1) Inclui Sociedades de desenvolvimento regional, Sociedades emitentes ou gestoras de cartões de crédito, Sociedades de investimento, Fundos de titularização de crédito, Sociedades de Garantia Mútua e Outros intermediários financeiros . / Includes Regional development companies, Credit card issuing or managing companies, Investment companies, Securatization fund, Mutual Guarantee Societies and Other financial intermediaries .

(2) A noção de capital e reservas para efeitos estatísticos sofreu uma alteração metodológica, passando a incluir, nomeadamente, provisões para créditos de cobrança duvidosa. Neste sentido, procedeu-se à correcção de toda a série./The Capital and reserves definition for statistical purposes suffered a methodological change, beginning to include, among other things, provisions for non-performing loans.Thus, all the serie was adjusted.

B.8.3.8 AGÊNCIAS DE CÂMBIOS* — EXCHANGE OFFICES*

Saldos em fim de trimestre — **End-of-quarter figures**

Fonte / Source: Banco de Portugal — 10^6 euros

		Activos					Passivos						Por memória:
		Activos sob a forma de depósitos e outras aplicações similares	Títulos em carteira	Créditos concedidos	dos quais: Créditos de cobrança duvidosa	Activos diversos	Passivos sob a forma de empréstimos e outros recursos similares	Empréstimos subordinados	Obrigações (excepto subordinadas) e outros títulos de rendimento fixo	Capital e reservas(1)	Passivos diversos(1)	Total	Resultado de exploração
		1	2	3	4	5	6	7	8	9	10	11=1+2+3+5=6+...+10	12
98	Jun	5.9	0.5	0.0	0.0	8.6	3.1	0.0	0.0	4.6	7.3	15.0	0.2
	Set	6.7	0.5	0.0	0.0	16.4	3.2	0.0	0.0	4.9	15.5	23.6	0.8
	Dez	6.8	0.5	0.1	0.1	14.6	3.6	0.0	0.0	5.1	13.3	22.0	0.6
99	Mar	6.4	0.5	0.1	0.1	4.5	3.6	0.0	0.0	4.9	3.0	11.5	0.0
	Jun	6.7	0.5	0.1	0.1	5.9	3.7	0.0	0.0	4.9	4.6	13.2	0.2
	Set	7.5	0.5	0.1	0.1	9.5	4.6	0.0	0.0	5.0	8.0	17.7	0.6
	Dez	7.6	1.0	0.1	0.1	4.6	5.1	0.0	0.0	5.6	2.6	13.3	0.6
00	Mar	7.3	1.1	0.1	0.1	7.9	5.4	0.0	0.0	5.4	5.6	16.5	-0.1
	Jun	9.4	0.7	0.1	0.1	9.1	7.1	0.0	0.0	5.2	7.0	19.3	0.2
	Set	11.0	0.7	0.1	0.1	13.5	8.5	0.0	0.0	5.6	11.2	25.3	0.9
	Dez	9.6	0.8	0.0	0.0	4.9	6.9	0.0	0.0	6.3	2.1	15.3	0.7
01	Mar	10.0	0.8	0.0	0.0	7.7	7.9	0.0	0.0	6.2	4.4	18.4	-0.1
	Jun	11.7	0.8	0.0	0.0	10.7	9.4	0.0	0.0	6.2	7.7	23.3	0.2
	Set	11.6	0.8	0.0	0.0	15.0	7.7	0.0	0.0	6.0	13.6	27.3	1.1
	Dez	11.9	0.7	0.0	0.0	4.6	8.5	0.0	0.0	6.2	2.5	17.2	0.9
02	Mar	10.5	0.7	0.0	0.0	9.2	8.4	0.0	0.0	6.1	5.9	20.4	-0.5
	Jun	9.6	0.6	0.0	0.0	11.3	7.4	0.0	0.0	5.9	8.1	21.5	-0.6
	Set	10.1	0.6	0.0	0.0	14.7	7.3	0.0	0.0	6.9	11.4	25.5	-0.6
	Dez	7.1	0.8	0.0	0.0	5.5	5.0	0.0	0.0	6.4	1.9	13.4	-0.9
03	Mar	7.3	0.8	0.0	0.0	8.1	5.7	0.0	0.0	6.4	4.0	16.2	-1.0
	Jun	9.6	0.8	0.0	0.0	11.8	7.4	0.0	0.0	7.0	7.7	22.2	-1.1
	Set	9.0	0.9	0.0	0.0	15.8	5.9	0.0	0.0	7.5	12.2	25.7	-0.4

	1	2	3	4	5	6	7	8	9	10	11=1+2+3+5=6+...+10	12
	Deposits and other similar investments	Securities	Loans and advances	Non-performing loans (of which:)	Other assets	Loans and other similar resources	Subordinated loans	Bonds (excluding subordinated bonds) and other fixed-income securities	Capital and reserves(1)	Other liabilities (1)	Total	Operating profit/loss
	Assets					Liabilities						Memo items:

*A alteração do Plano de Contas do Sistema Bancário em Janeiro de 1999 poderá originar quebras nas séries apresentadas./The revision of the Charts of Accounts of the Banking System, in January of 1999, may imply breaks in the series.

(1) A noção de capital e reservas para efeitos estatísticos sofreu uma alteração metodológica, passando a incluir, nomeadamente, provisões para créditos de cobrança duvidosa. Neste sentido, procedeu-se à correcção de toda a série./The Capital and reserves definition for statistical purposes suffered a methodological change, beginning to include, among other things, provisions for non-performing loans.Thus, all the serie was adjusted.

B.8.3.9 SOCIEDADES CORRETORAS* — BROKERS*

Saldos em fim de trimestre — **End-of-quarter figures**

Fonte / Source: Banco de Portugal — 10^6 euros

		Activos					Passivos						Por memória:
		Activos sob a forma de depósitos e outras aplicações similares	Títulos em carteira	Créditos concedidos	dos quais: Créditos de cobrança duvidosa	Activos diversos	Passivos sob a forma de empréstimos e outros recursos similares	Empréstimos subordinados	Obrigações (excepto subordinadas) e outros títulos de rendimento fixo	Capital e reservas(1)	Passivos diversos(1)	Total	Resultado de exploração
		1	2	3	4	5	6	7	8	9	10	11=1+2+3+5=6+...+10	12
98	Jun	26.9	0.7	0.0	0.0	18.0	1.8	0.0	0.0	5.8	38.0	45.6	7.9
	Set	30.5	0.7	0.0	0.0	24.9	1.0	0.0	0.0	5.8	49.3	56.1	10.5
	Dez	30.7	0.8	0.0	0.0	7.1	0.2	0.0	0.0	18.0	20.4	38.6	11.8
99	Mar	35.7	1.2	2.1	0.0	10.7	3.3	0.0	0.0	12.2	34.2	49.7	2.7
	Jun	26.9	1.4	1.8	0.4	16.7	3.1	0.0	0.0	12.9	30.7	46.8	4.1
	Set	22.7	1.4	1.2	0.4	23.3	2.2	0.0	0.0	13.4	32.9	48.5	4.2
	Dez	33.0	1.5	1.1	0.1	10.3	3.2	0.4	0.0	20.0	22.3	45.9	5.9
00	Mar	44.3	1.8	0.8	0.1	31.1	3.2	0.4	0.0	17.1	57.2	77.9	7.0
	Jun	38.8	1.8	1.8	0.8	34.1	3.3	0.4	0.0	14.8	58.0	76.5	9.4
	Set	37.6	1.7	2.5	1.2	39.2	2.7	0.0	0.0	14.7	63.7	81.1	9.9
	Dez	28.8	1.6	2.0	0.7	19.9	3.2	0.0	0.0	20.7	28.4	52.3	6.7
01	Mar	18.8	1.4	0.8	0.0	19.2	2.1	0.0	0.0	16.6	21.3	40.1	-0.1
	Jun	20.3	1.4	1.1	0.0	23.1	3.5	0.0	0.0	16.0	26.3	45.8	-0.7
	Set	17.8	1.0	0.5	0.0	25.3	1.9	0.4	0.0	15.8	26.6	44.7	-2.3
	Dez	13.1	0.9	0.4	0.0	9.4	1.1	0.4	0.0	14.1	8.1	23.7	-2.1
02	Mar	20.2	1.5	0.4	0.0	16.8	1.4	0.9	0.0	19.3	17.3	39.0	4.2
	Jun	18.3	2.9	0.3	0.0	25.5	2.1	0.9	0.0	21.2	22.9	47.1	3.2
	Set	17.8	2.9	2.7	0.0	26.9	2.5	0.9	0.0	22.8	24.1	50.3	2.3
	Dez	19.8	1.1	0.5	0.4	14.6	1.6	0.9	0.0	14.3	19.1	36.0	0.2
03	Mar	20.8	0.1	0.5	0.4	11.7	1.0	0.9	0.0	12.1	19.2	33.2	0.4
	Jun	37.5	0.2	0.3	0.3	16.0	1.1	0.9	0.0	7.9	44.0	54.0	-0.1
	Set	20.7	0.1	0.3	0.3	16.6	0.4	0.8	0.0	8.9	27.5	37.6	-0.7

	1	2	3	4	5	6	7	8	9	10	11=1+2+3+5=6+...+10	12
	Deposits and other similar investments	Securities	Loans and advances	Non-performing loans (of which:)	Other assets	Loans and other similar resources	Subordinated loans	Bonds (excluding subordinated bonds) and other fixed-income securities	Capital and reserves(1)	Other liabilities (1)	Total	Operating profit/loss
	Assets					Liabilities						Memo items:

*A alteração do Plano de Contas do Sistema Bancário em Janeiro de 1999 poderá originar quebras nas séries apresentadas./The revision of the Charts of Accounts of the Banking System, in January of 1999, may imply breaks in the series.

(1) A noção de capital e reservas para efeitos estatísticos sofreu uma alteração metodológica, passando a incluir, nomeadamente, provisões para créditos de cobrança duvidosa. Neste sentido, procedeu-se à correcção de toda a série./The Capital and reserves definition for statistical purposes suffered a methodological change, beginning to include, among other things, provisions for non-performing loans.Thus, all the serie was adjusted.

B.8.3.10 SOCIEDADES GESTORAS DE FUNDOS DE INVESTIMENTO*

Saldos em fim de trimestre

INVESTMENT FUND MANAGING COMPANIES*

End-of-quarter figures

Fonte / Source: Banco de Portugal

10^6 euros

		Activos					Passivos						Por memória:
		Activos sob a forma de depósitos e outras aplicações similares	Títulos em carteira	Créditos concedidos	dos quais: Créditos de cobrança duvidosa	Activos diversos	Passivos sob a forma de empréstimos e outros recursos similares	Empréstimos subordinados	Obrigações (excepto subordinadas) e outros títulos de rendimento fixo	Capital e reservas(1)	Passivos diversos(1)	Total	Resultado de exploração
		1	2	3	4	5	6	7	8	9	10	11=1+2+3+5=6+...+10	12
98	Jun	107.2	50.5	0.2	0.2	78.4	0.2	0.1	0.0	114.6	121.4	236.4	29.3
	Set	121.3	47.1	0.1	0.1	111.8	0.3	0.1	0.0	111.9	168.0	280.3	43.8
	Dez	134.2	40.2	0.0	0.0	26.2	0.3	0.2	0.0	159.7	40.4	200.6	48.6
99	Mar	139.7	40.2	0.0	0.0	52.4	0.2	0.0	0.0	131.2	100.7	232.2	13.2
	Jun	133.3	38.1	0.0	0.0	83.3	0.2	0.0	0.0	119.0	135.4	254.6	26.3
	Set	146.9	36.9	0.0	0.0	121.4	0.3	0.0	0.0	119.5	185.3	305.2	35.4
	Dez	145.6	32.6	0.0	0.0	27.3	0.1	0.0	0.0	144.6	60.8	205.5	43.9
00	Mar	150.0	28.0	0.0	0.0	62.6	0.2	0.0	0.0	107.1	133.3	240.6	12.5
	Jun	152.9	23.4	0.0	0.0	94.1	0.2	0.0	0.0	107.1	163.0	270.3	24.3
	Set	164.1	23.3	0.0	0.0	131.9	0.3	0.0	0.0	102.7	216.3	319.3	36.8
	Dez	173.0	23.2	0.0	0.0	32.7	0.3	0.0	0.0	149.3	79.3	229.0	46.5
01	Mar	184.1	19.8	0.0	0.0	68.4	0.3	0.0	0.0	116.0	156.0	272.3	9.8
	Jun	181.2	18.8	0.0	0.0	115.7	0.3	0.0	0.0	107.2	208.2	315.8	15.5
	Set	189.6	19.4	0.0	0.0	148.1	0.4	0.0	0.0	104.2	252.5	357.1	25.0
	Dez	193.9	17.3	0.0	0.0	55.6	0.3	0.0	0.0	124.0	142.3	266.7	33.3
02	Mar	193.0	24.4	0.0	0.0	69.8	0.3	0.0	0.0	105.2	181.6	287.1	8.7
	Jun	195.0	22.3	0.0	0.0	108.6	0.3	0.0	0.0	101.1	224.5	325.9	18.5
	Set	222.9	5.3	0.0	0.0	150.3	0.3	0.0	0.0	97.6	280.5	378.5	25.7
	Dez	217.0	6.2	0.0	0.0	33.9	0.3	0.0	0.0	133.9	123.0	257.1	35.2
03	Mar	211.8	6.4	0.0	0.0	72.6	0.3	0.0	0.0	107.3	183.2	290.8	9.2
	Jun	165.4	6.5	0.0	0.0	113.1	0.3	0.0	0.0	103.0	181.8	285.0	18.0
	Set	152.8	23.2	0.0	0.0	153.8	0.2	0.0	0.0	103.5	226.2	329.9	28.4

	1	2	3	4	5	6	7	8	9	10	11=1+2+3+5=6+...+10	12
	Deposits and other similar investments	Securities	Loans and advances	Non-performing loans (of which:)	Other assets	Loans and other similar resources	Subordinated loans	Bonds (excluding subordinated bonds) and other fixed-income securities	Capital and reserves(1)	Other liabilities (1)	Total	Operating profit/loss
	Assets					Liabilities						Memo items:

*A alteração do Plano de Contas do Sistema Bancário em Janeiro de 1999 poderá originar quebras nas séries apresentadas./The revision of the Charts of Accounts of the Banking System, in January of 1999, may imply breaks in the series.

(1) A noção de capital e reservas para efeitos estatísticos sofreu uma alteração metodológica, passando a incluir, nomeadamente, provisões para créditos de cobrança duvidosa. Neste sentido, procedeu-se à correcção de toda a série./The Capital and reserves definition for statistical purposes suffered a methodological change, beginning to include, among other things, provisions for non-performing loans.Thus, all the serie was adjusted.

B.8.3.11 SOCIEDADES GESTORAS DE PATRIMÓNIOS*

Saldos em fim de trimestre

WEALTH MANAGING COMPANIES*

End-of-quarter figures

Fonte / Source: Banco de Portugal

10^6 euros

		Activos					Passivos						Por memória:
		Activos sob a forma de depósitos e outras aplicações similares	Títulos em carteira	Créditos concedidos	dos quais: Créditos de cobrança duvidosa	Activos diversos	Passivos sob a forma de empréstimos e outros recursos similares	Empréstimos subordinados	Obrigações (excepto subordinadas) e outros títulos de rendimento fixo	Capital e reservas(1)	Passivos diversos(1)	Total	Resultado de exploração
		1	2	3	4	5	6	7	8	9	10	11=1+2+3+5=6+...+10	12
98	Jun	9.7	1.6	0.0	0.0	17.2	0.0	0.1	0.0	13.0	15.5	28.6	3.4
	Set	12.3	1.3	0.0	0.0	21.1	0.0	0.1	0.0	13.0	21.6	34.8	4.5
	Dez	14.3	1.0	0.0	0.0	9.4	0.0	0.1	0.0	18.4	6.2	24.7	5.6
99	Mar	15.0	0.7	0.0	0.0	13.4	0.0	0.1	0.0	16.3	12.7	29.1	1.0
	Jun	14.9	0.5	0.1	0.1	19.0	0.0	0.1	0.0	17.4	16.9	34.4	2.4
	Set	17.1	0.5	0.1	0.1	24.1	0.0	0.1	0.0	17.8	23.9	41.8	3.7
	Dez	17.3	0.5	0.0	0.0	15.6	0.0	0.1	0.0	26.6	6.7	33.5	5.8
00	Mar	19.7	1.3	0.0	0.0	18.2	0.1	0.1	0.0	23.1	15.8	39.1	2.0
	Jun	20.1	1.2	0.0	0.0	33.7	0.1	0.2	0.0	25.7	29.0	55.1	6.1
	Set	18.7	1.4	0.0	0.0	44.9	0.2	0.2	0.0	25.7	38.9	65.0	8.5
	Dez	13.5	1.4	0.0	0.0	25.8	0.2	0.2	0.0	31.6	8.9	40.8	6.6
01	Mar	17.8	1.9	0.0	0.0	27.2	0.3	0.2	0.0	27.6	18.8	46.9	0.7
	Jun	19.3	1.8	0.0	0.0	40.1	0.3	0.4	0.0	29.6	30.9	61.1	1.9
	Set	17.8	1.8	0.0	0.0	53.0	0.3	0.4	0.0	29.6	42.5	72.7	3.3
	Dez	30.8	1.8	0.1	0.1	26.4	0.2	0.2	0.0	44.2	14.4	59.1	7.7
02	Mar	35.9	2.1	0.0	0.0	30.6	0.3	0.2	0.0	34.7	33.3	68.6	1.5
	Jun	29.5	2.0	0.4	0.4	37.8	0.3	0.2	0.0	34.3	34.8	69.7	2.1
	Set	31.8	2.5	0.4	0.4	48.7	0.4	0.2	0.0	37.4	45.4	83.3	3.8
	Dez	27.2	2.4	0.5	0.5	28.7	0.3	0.2	0.0	45.6	12.7	58.8	6.6
03	Mar	33.7	2.6	0.5	0.5	32.8	0.2	0.2	0.0	44.5	24.7	69.5	2.2
	Jun	34.3	2.2	0.4	0.4	41.3	0.1	0.3	0.0	45.0	32.7	78.1	3.9
	Set	38.8	1.4	0.5	0.5	49.5	0.0	0.3	0.0	45.0	44.7	90.1	5.9

	1	2	3	4	5	6	7	8	9	10	11=1+2+3+5=6+...+10	12
	Deposits and other similar investments	Securities	Loans and advances	Non-performing loans (of which:)	Other assets	Loans and other similar resources	Subordinated loans	Bonds (excluding subordinated bonds) and other fixed-income securities	Capital and reserves(1)	Other liabilities (1)	Total	Operating profit/loss
	Assets					Liabilities						Memo items:

*A alteração do Plano de Contas do Sistema Bancário em Janeiro de 1999 poderá originar quebras nas séries apresentadas./The revision of the Charts of Accounts of the Banking System, in January of 1999, may imply breaks in the series.

(1) A noção de capital e reservas para efeitos estatísticos sofreu uma alteração metodológica, passando a incluir, nomeadamente, provisões para créditos de cobrança duvidosa. Neste sentido, procedeu-se à correcção de toda a série./The Capital and reserves definition for statistical purposes suffered a methodological change, beginning to include, among other things, provisions for non-performing loans.Thus, all the serie was adjusted.

B.8.3.12 AUXILIARES FINANCEIROS - OUTROS[(1)*]

Saldos em fim de trimestre

FINANCIAL AUXILIARIES - OTHER [(1)*]

End-of-quarter figures

Fonte / Source: Banco de Portugal

10^6 euros

		Activos					Passivos						Por memória:
		Activos sob a forma de depósitos e outras aplicações similares	Títulos em carteira	Créditos concedidos	dos quais: Créditos de cobrança duvidosa	Activos diversos	Passivos sob a forma de empréstimos e outros recursos similares	Empréstimos subordinados	Obrigações (excepto subordinadas) e outros títulos de rendimento fixo	Capital e reservas[(2)]	Passivos diversos[(2)]	Total	Resultado de exploração
		1	2	3	4	5	6	7	8	9	10	11=1+2+3+5=6+...+10	12
98	Jun	10.7	419.6	0.3	0.3	219.0	37.1	0.3	0.0	482.0	130.2	649.5	10.3
	Set	12.5	436.4	0.4	0.4	260.3	36.2	0.3	0.0	502.8	170.3	709.6	16.2
	Dez	11.2	453.4	0.3	0.3	181.8	45.7	0.3	0.0	531.1	69.5	646.6	24.0
99	Mar	24.9	452.8	27.9	0.3	213.6	54.4	0.1	0.0	558.7	106.1	719.3	5.2
	Jun	33.2	452.1	26.3	0.3	271.8	65.8	0.1	0.0	584.2	133.3	783.4	8.2
	Set	44.7	451.3	34.4	0.3	316.4	66.9	0.1	0.0	609.5	170.3	846.7	12.3
	Dez	62.0	451.7	24.2	0.4	246.3	73.6	0.1	0.0	651.8	58.7	784.2	12.0
00	Mar	65.5	458.8	29.6	0.5	285.3	77.2	0.1	0.0	666.7	95.2	839.2	5.3
	Jun	78.3	463.5	28.0	0.4	338.7	72.5	0.1	0.0	693.0	142.9	908.4	8.9
	Set	71.7	484.6	41.4	0.2	385.3	64.6	0.1	0.0	718.9	199.4	983.0	18.2
	Dez	76.4	486.0	47.7	0.4	267.9	58.3	0.3	0.0	755.3	64.0	877.9	17.0
01	Mar	58.8	513.7	54.1	0.3	331.9	45.6	0.3	0.0	772.1	140.5	958.4	10.3
	Jun	41.2	539.9	49.9	0.2	380.9	37.0	0.3	0.0	799.1	175.5	1 011.9	14.4
	Set	25.2	566.7	59.2	0.2	405.6	26.5	0.3	0.0	824.6	205.3	1 056.7	18.6
	Dez	13.3	596.0	35.8	0.2	308.5	16.7	0.8	0.0	874.2	61.8	953.6	22.6
02	Mar	10.3	606.8	32.4	0.2	356.2	2.1	0.8	0.0	883.4	119.4	1 005.7	6.8
	Jun	28.6	619.7	29.8	0.1	410.5	1.0	0.8	0.0	912.6	174.1	1 088.6	15.6
	Set	22.7	633.6	38.6	0.2	450.7	1.0	0.8	0.0	944.1	199.6	1 145.5	20.4
	Dez	71.1	645.4	173.3	0.1	368.3	13.1	1.6	0.0	1 161.1	82.3	1 258.1	19.2
03	Mar	67.8	649.3	155.9	0.1	419.9	13.5	1.8	0.0	1 146.9	130.7	1 292.9	15.3
	Jun	65.2	646.4	163.5	0.1	449.3	13.4	1.8	0.0	1 142.6	166.6	1 324.4	16.0
	Set	63.4	645.4	162.3	0.1	470.1	13.4	1.8	0.0	1 145.2	180.8	1 341.2	19.8

	1	2	3	4	5	6	7	8	9	10	11=1+2+3+5=6+...+10	12
	Deposits and other similar investments	Securities	Loans and advances	Non-performing loans (of which:)	Other assets	Loans and other similar resources	Subordinated loans	Bonds (excluding subordinated bonds) and other fixed-income securities	Capital and reserves[(2)]	Other liabilities[(2)]	Total	Operating profit/loss
	Assets					Liabilities						Memo items:

*A alteração do Plano de Contas do Sistema Bancário em Janeiro de 1999 poderá originar quebras nas séries apresentadas./The revision of the Charts of Accounts of the Banking System, in January of 1999, may imply breaks in the series.

(1) Inclui Sociedades administradoras de compras em grupo, Sociedades mediadoras do mercado monetário e do mercado de câmbios, Sociedades gestoras de fundos de titularização de créditos e Outros auxiliares financeiros. / Includes Group-purchase managing companies, Foreign-exchange and money-market mediating companies, Securatization management fund and Other financial auxiliares.

(2) A noção de capital e reservas para efeitos estatísticos sofreu uma alteração metodológica, passando a incluir, nomeadamente, provisões para créditos de cobrança duvidosa. Neste sentido, procedeu-se à correcção de toda a série./The Capital and reserves definition for statistical purposes suffered a methodological change, beginning to include, among other things, provisions for non-performing loans.Thus, all the serie was adjusted.

B.9.1.1 MERCADO MONETÁRIO INTERBANCÁRIO[(a)(b)]

Operações sem garantia com data valor do próprio dia

INTERBANK MONEY MARKET[(a)(b)]

Non-collateralised operations with value date of the same day

Fonte / Source: Banco de Portugal

Montantes / Amounts: 10^6 euros – Taxas de juro / Interest rates: %

		Overnight		5 a 9 dias		13 a 17 dias		28 a 32 dias		86 a 96 dias		175 a 189 dias		A mais de 350 dias		Total
		Taxa de juro	Montante	Taxa de juro	Montante	Taxa de juro	Montante	Taxa de juro	Montante	Taxa de juro	Montante	Taxa de juro	Montante	Taxa de juro	Montante	Montante
		1	2	3	4	5	6	7	8	9	10	11	12	13	14	15
03	Jul	2.060	6 298.9	2.156	290.8	2.400	168.0	2.524	45.0			2.080	7.0			7 577.3
	Ago	2.068	5 937.1	2.141	282.9	2.484	61.0	2.518	31.0	2.140	5.0					6 628.1
	Set	2.013	8 195.6	2.578	162.1	2.465	65.0	2.231	130.0							8 959.4
	Out	1.983	10 183.9	2.055	298.0	2.336	130.0	2.323	46.0							10 857.7
	Nov	1.921	8 677.2	2.230	104.2	2.301	60.0	2.585	20.0	2.410	10.0					9 866.0
	Dez	1.984	6 295.7	2.043	518.0	2.304	30.0	2.650	20.0							7 481.7
03	Dez 2	2.027	295.7	2.600	25.0											322.1
	3	2.015	226.1	2.050	60.0											288.1
	4	2.007	159.6	2.750	2.2											161.8
	5	2.012	643.9	2.124	24.3	2.180	10.0									678.3
	9	2.006	421.3	2.580	15.0			2.650	20.0							477.4
	10	2.004	222.7	2.044	128.0	2.477	12.0									711.6
	11	2.008	210.8													213.6
	12	2.012	300.2	2.070	7.0											327.9
	15	2.012	433.7	2.070	25.0											475.4
	16	1.989	217.4													233.9
	17	1.833	328.1													329.9
	18	1.575	385.4													400.4
	19	1.564	399.0													411.0
	22	1.820	452.3	1.860	203.0											655.3
	23	2.224	368.0	2.933	9.0											388.1
	29	2.255	553.7			2.200	8.0									675.0
	30	2.148	485.3	2.130	5.0											524.9
	31	2.225	192.7	2.146	14.5											207.1

	1	2	3	4	5	6	7	8	9	10	11	12	13	14	15
	Interest rate	Amount	Interest rate	Amount	Interest rate	Amount	Interest rate	Amount	Interest rate	Amount	Interest rate	Amount	Interest rate	Amount	Amount
	Overnight		5 to 9 days		13 to 17 days		28 to 32 days		86 to 96 days		175 to 189 days		Over 350 days		Total

B.9.1.2 MERCADO MONETÁRIO INTERBANCÁRIO[(a)(b)]

Operações sem garantia com data valor diferida de 1 dia

INTERBANK MONEY MARKET[(a)(b)]

Non-collateralised operations with value date deferred one day

Fonte / Source: Banco de Portugal

Montantes / Amounts: 10^6 euros – Taxas de juro / Interest rates: %

		Tom / Next		5 a 9 dias		13 a 17 dias		28 a 32 dias		86 a 96 dias		175 a 189 dias		A mais de 350 dias		Total
		Taxa de juro	Montante	Taxa de juro	Montante	Taxa de juro	Montante	Taxa de juro	Montante	Taxa de juro	Montante	Taxa de juro	Montante	Taxa de juro	Montante	Montante
		1	2	3	4	5	6	7	8	9	10	11	12	13	14	15
03	Jul	2.446	5 459.5	2.375	341.3	2.129	104.0	2.332	117.0	2.222	47.0	2.115	5.4	2.072	51.5	6 388.5
	Ago	2.364	6 664.8	2.220	407.5	2.220	2.0	2.464	75.6	2.140	9.0	2.188	21.7			7 489.5
	Set	2.470	5 184.2	2.257	446.5	2.150	50.0	2.461	80.0	2.616	61.5	2.173	10.0			6 196.2
	Out	2.487	4 175.2	2.174	750.0	2.068	488.0	2.382	95.6	2.358	10.7	2.210	10.9			5 719.9
	Nov	2.416	4 041.1	2.149	526.5	2.064	108.0	2.448	75.6	2.328	7.8					4 995.2
	Dez	2.290	7 344.7	2.363	333.8	2.086	187.0	2.508	21.4	2.300	5.0					8 551.1
03	Dez 2	2.244	450.3	2.068	65.0			2.230	11.4							526.7
	3	2.259	421.2	2.204	26.5											564.1
	4	2.618	161.7	2.255	20.0					2.400	3.0					211.5
	5	2.612	167.6	2.501	8.8											176.4
	9	2.467	228.7	2.324	25.0											259.5
	10	2.604	163.5	2.750	10.0											188.5
	11	2.252	462.5	2.750	10.0											472.5
	12	2.238	486.2	2.243	22.0											508.2
	15	2.226	526.8	2.750	10.0	2.080	20.0									556.8
	16	2.213	589.1	2.600	13.8											609.8
	17	2.087	615.1	2.750	5.0											655.1
	18	1.965	656.1													674.0
	19	1.990	564.9	2.750	5.0											569.9
	22	2.631	231.4	2.209	55.0	2.070	50.0	2.850	5.0	2.150	2.0					343.4
	23	2.694	214.5	2.589	21.4	2.180	17.0	2.800	5.0							681.9
	29	2.843	241.9	3.000	10.0											263.3
	30	2.519	641.7	2.527	16.4	2.080	100.0									758.1
	31	2.325	521.5	2.750	10.0											531.5

	1	2	3	4	5	6	7	8	9	10	11	12	13	14	15
	Interest rate	Amount	Interest rate	Amount	Interest rate	Amount	Interest rate	Amount	Interest rate	Amount	Interest rate	Amount	Interest rate	Amount	Amount
	Tom / Next		5 to 9 days		13 to 17 days		28 to 32 days		86 to 96 days		175 to 189 days		Over 350 days		Total

B.9.1.3 MERCADO MONETÁRIO INTERBANCÁRIO[(a)(b)]

Operações sem garantia com data valor diferida de 2 dias

INTERBANK MONEY MARKET[(a)(b)]

Non-collateralised operations with value date deferred two days

Fonte / Source: Banco de Portugal

Montantes / Amounts: 10^6 euros – Taxas de juro / Interest rates: %

		Spot / Next		5 a 9 dias		13 a 17 dias		28 a 32 dias		86 a 96 dias		175 a 189 dias		A mais de 350 dias		Total
		Taxa de juro	Montante	Taxa de juro	Montante	Taxa de juro	Montante	Taxa de juro	Montante	Taxa de juro	Montante	Taxa de juro	Montante	Taxa de juro	Montante	Montante
		1	2	3	4	5	6	7	8	9	10	11	12	13	14	15
03	Jul	2.130	40.0	2.592	856.5	2.103	365.0	2.115	165.0	2.128	55.4					1 886.9
	Ago	2.106	190.0	2.629	615.5	2.080	230.0	2.121	148.4	2.180	41.0	2.180	5.1			1 650.0
	Set	2.135	205.0	2.301	1 133.5	2.087	424.0			2.131	28.0					2 084.0
	Out	2.030	350.0	2.029	232.0	2.057	385.0	2.103	30.0	2.122	11.0	2.210	10.0			1 173.7
	Nov	1.750	100.0	2.024	624.0	2.044	287.0	2.073	32.0							1 152.5
	Dez	1.949	684.0	2.058	121.5	2.124	85.0	2.170	60.0	2.130	20.0					1 111.5
03	Dez 2															5.0
	3			2.060	8.0			2.130	2.5							26.5
	4															
	5					2.070	30.0									30.0
	9			2.040	12.0											12.0
	10															
	11							2.130	20.0							20.0
	12															
	15															
	16															
	17															
	18			2.040	10.0	2.110	10.0									20.0
	19	1.750	430.0	2.050	60.0											490.0
	22	2.080	30.0	2.085	31.5			2.100	7.5	2.130	20.0					179.0
	23															
	29	2.550	100.0			2.163	45.0	2.217	30.0							175.0
	30	2.120	124.0													154.0
	31															

	1	2	3	4	5	6	7	8	9	10	11	12	13	14	15
	Interest rate	Amount	Interest rate	Amount	Interest rate	Amount	Interest rate	Amount	Interest rate	Amount	Interest rate	Amount	Interest rate	Amount	Amount
	Spot / Next		5 to 9 days		13 to 17 days		28 to 32 days		86 to 96 days		175 to 189 days		Over 350 days		Total

B.10.1.1 TÍTULOS DE CURTO PRAZO – PAPEL COMERCIAL[1]

Por prazos seleccionados

Taxas de juro e montantes emitidos por entidades residentes em euros[2]

Fonte / Source: Banco de Portugal

SHORT-TERM SECURITIES – COMMERCIAL PAPER[1]

By selected maturities

Interest rates and amounts issued by residents in euros[2]

Montantes / Amounts: 10^6 euros – Taxas de juro / Interest rates: %

	Emissões brutas														Amortizações	Emissões líquidas
	De 25 a 35 dias				De 85 a 95 dias					De 180 a 190 dias				Total		
					Taxa de juro média											
						da qual:										
	Taxa de juro média	Taxa de juro mínima	Taxa de juro máxima	Montante	Total	Soc.não financ.	Taxa de juro mínima	Taxa de juro máxima	Montante	Taxa de juro média	Taxa de juro mínima	Taxa de juro máxima	Montante	Montante		
	1	2	3	4	5	6	7	8	9	10	11	12	13	14	15	16=14-15
00	4.46	3.13	7.13	7 903	4.71	4.69	3.30	7.31	8 248	4.71	3.16	6.75	3 038	29 131	27 773	1 358
01	4.57	3.35	7.06	9 622	4.78	4.79	3.28	7.00	14 807	4.37	3.22	6.19	2 319	33 759	32 158	1 601
02	3.62	2.66	5.75	13 355	3.94	3.94	3.04	5.88	12 193	3.65	2.94	5.25	4 211	41 027	38 127	2 901
02 Jun	3.60	3.39	4.75	1 181	3.74	3.74	3.53	5.50	281	3.73	3.56	5.25	295	2 169	2 131	37
Jul	3.46	3.35	4.69	1 039	4.26	4.27	3.14	5.00	1 638	3.71	3.49	4.90	217	3 835	3 415	420
Ago	4.48	3.35	5.75	2 288	3.59	3.59	3.44	5.00	636	4.30	3.44	4.88	511	3 872	3 267	606
Set	3.45	3.34	4.63	757	3.49	3.49	3.38	5.50	779	3.72	3.25	4.76	571	3 867	3 311	556
Out	3.48	3.32	4.96	717	4.36	4.37	3.25	4.75	1 433	3.47	3.23	4.20	554	3 521	3 323	198
Nov	3.35	3.25	4.44	834	3.39	3.40	3.15	4.90	492	3.23	3.11	4.16	329	3 597	3 252	345
Dez	3.72	2.66	5.00	1 546	3.18	3.18	3.04	5.50	524	3.22	2.94	3.88	559	4 114	2 959	1 155
03 Jan	3.78	2.66	5.00	1 302	4.95	4.97	2.93	5.75	2 299	3.10	2.88	4.38	313	6 246	6 903	-657
Fev	3.71	2.66	5.00	1 407	3.08	3.09	2.65	4.38	860	3.70	2.63	4.13	442	3 447	3 398	49
Mar	3.61	2.61	5.00	1 409	2.76	2.76	2.56	5.50	489	2.64	2.52	3.97	185	3 264	3 677	-413
Abr	3.53	2.66	5.13	1 575	2.78	2.78	2.53	3.10	447	2.69	2.38	3.44	378	5 080	5 018	62
Mai	3.67	2.56	5.00	1 276	2.80	2.82	2.50	4.13	205	2.51	2.34	3.46	338	5 537	5 672	-135
Jun	3.17	2.06	5.00	1 764	3.87	3.89	2.19	5.50	1 562	2.47	2.14	3.43	953	6 755	6 579	177
Jul	3.40	2.16	5.00	1 342	2.38	2.38	2.19	3.31	632	2.27	2.12	3.63	250	3 580	3 543	37
Ago	3.86	2.21	5.00	926	4.55	4.57	2.16	5.75	1 581	3.14	2.21	3.54	461	3 605	3 737	-132
Set	3.55	2.20	5.00	1 189	2.19	2.19	1.50	5.50	580	2.39	2.24	3.25	391	4 030	4 014	15
Out	3.21	2.19	5.00	1 642	2.43	2.43	2.21	3.31	219	2.54	2.23	3.17	372	2 801	3 139	-338
Nov	3.68	2.17	5.00	1 069	4.54	4.56	2.23	5.75	1 590	2.37	2.29	3.21	236	4 148	3 859	289

	1	2	3	4	5	6	7	8	9	10	11	12	13	14	15	16=14-15
	Average interest rate	Lowest interest rate	Highest interest rate	Amount	Total	Non-financ. corporations	Lowest interest rate	Highest interest rate	Amount	Average interest rate	Lowest interest rate	Highest interest rate	Amount	Amount	Repayments	Net issues
					Average interest rate	of which:										
	From 25 to 35 days				From 85 to 95 days					From 180 to 190 days				Total		
	Gross issues															

(1) Inclui apenas emissões em mercado interno ao abrigo do Decreto-Lei nº 181/92, de 22 de Agosto. / According to Decree-Law nr. 182/92, dated 22 August includes only domestic market issues.
(2) Até Janeiro de 2002 inclui títulos denominados em escudos. / Up to January 2002 includes securities denominated in escudos.

B.10.1.2 TÍTULOS DE CURTO PRAZO – PAPEL COMERCIAL[1][2]

Por sector emitente

Saldos em fim de mês

Fonte / Source: Banco de Portugal

SHORT-TERM SECURITIES – COMMERCIAL PAPER[1][2]

By issuing sector

End-of-month figures

10^6 euros

	Instituições financeiras monetárias	Outros intermediários financeiros e auxiliares financeiros	Sociedades de seguros e fundos de pensões	Administrações públicas	Sociedades não financeiras [3]	Não residentes	Total
	1	2	3	4	5	6	7=1+...+ 6
99	30	334	0	0	3 916	0	4 279
00	11	283	0	25	5 351	0	5 669
01	30	428	0	0	6 805	5	7 268
02 Jun	17	324	0	0	6 542	4	6 887
Jul	18	324	0	0	6 962	4	7 308
Ago	18	324	0	0	7 568	4	7 913
Set	18	324	0	0	8 124	4	8 469
Out	18	371	0	0	8 275	4	8 668
Nov	38	760	0	0	8 210	4	9 012
Dez	38	163	0	0	9 954	4	10 160
03 Jan	54	163	0	0	9 278	4	9 499
Fev	64	164	0	0	9 317	4	9 549
Mar	64	164	0	0	8 903	4	9 135
Abr	58	164	0	0	8 968	4	9 194
Mai	48	164	0	0	8 837	4	9 052
Jun	33	164	0	0	9 034	4	9 234
Jul	36	164	0	0	9 069	4	9 272
Ago	36	164	0	0	8 941	4	9 145
Set	36	164	0	0	8 950	4	9 153
Out	34	164	0	0	8 613	4	8 815
Nov	39	164	0	0	8 897	4	9 104

	1	2	3	4	5	6	7=1+...+ 6
	Monetary financial institutions	Other financial intermediaries and financial auxiliaries	Insurance corporations and pension funds	General government	Non-financial Corporations [3]	Non-residents	Total

(1) Saldos em fim de mês valorizados ao valor de emissão. / Outstanding amounts at the end of the month evaluated at issue price.
(2) Inclui apenas emissões em mercado interno ao abrigo do Decreto-Lei nº 181/92, de 22 de Agosto. / According to Decree-Law nr. 182/92, dated 22 August includes only domestic market issues.
(3) Inclui instituições sem fins lucrativos ao serviço das famílias. / Includes non-profit institutions serving households.

B.10.1.3 TÍTULOS DE CURTO PRAZO – PAPEL COMERCIAL[1][2]

Por ramo de actividade da sociedade não financeira emitente

Saldos em fim de mês

SHORT-TERM SECURITIES – COMMERCIAL PAPER[1][2]

By branch of activity of issuing non-financial corporation

End-of-month figures

Fonte / Source: Banco de Portugal

10^6 euros

		Agricultura, produção animal, caça, silvicultura 1	Pesca 2	Indústrias extractivas 3	Indústrias transformadoras 4	Produção e distribuição de electricidade, gás e água 5	Construção 6	Comércio por grosso e a retalho, rep.de veículos automóveis, motociclos e de bens de uso pessoal e doméstico 7	Alojamento e restauração (restaurantes e similares) 8	Transportes, armazenagem e comunicações 9	Actividades imobiliárias, alugueres e serviços prestados às empresas 10	Educação, saúde e outras act. de serviços colectivos, sociais e pessoais 11	Total 12=1+...+11
99		1	0	12	641	140	202	232	5	1 560	1 022	102	3 916
00		1	0	6	820	343	202	189	5	294	3 320	171	5 351
01		1	0	16	1 497	342	199	146	5	143	4 241	215	6 805
02	Jun	1	0	20	1 204	443	180	140	2	213	4 105	233	6 542
	Jul	1	0	18	1 189	446	185	171	2	213	4 504	233	6 962
	Ago	1	0	15	976	431	185	166	2	294	5 264	234	7 568
	Set	1	0	14	968	431	185	169	2	346	5 773	237	8 124
	Out	1	0	16	936	433	185	168	2	345	5 951	238	8 275
	Nov	1	0	10	933	447	193	164	2	345	5 877	237	8 210
	Dez	1	0	13	883	453	172	172	2	390	7 631	237	9 954
03	Jan	1	0	14	876	427	174	153	2	2 433	4 960	237	9 278
	Fev	1	0	14	871	434	174	153	5	2 401	5 025	239	9 317
	Mar	1	0	14	891	428	174	152	5	2 407	4 591	239	8 903
	Abr	1	0	14	1 111	405	177	150	5	2 406	4 462	239	8 968
	Mai	1	0	11	1 111	402	159	145	5	2 679	4 085	239	8 837
	Jun	1	0	11	1 130	420	184	145	5	2 668	4 151	319	9 034
	Jul	1	0	11	1 135	413	179	153	5	2 719	4 100	353	9 069
	Ago	1	0	11	1 128	393	179	152	5	2 728	4 001	343	8 941
	Set	1	0	11	1 075	378	179	135	5	2 611	4 218	337	8 950
	Out	1	0	11	1 093	384	175	146	5	2 506	3 958	335	8 613
	Nov	1	0	16	1 103	403	172	149	5	2 501	4 214	333	8 897

	1 Agriculture, hunting and forestry	2 Fishing	3 Mining and quarrying	4 Manufacturing	5 Production and distribution of electricity, gas and water	6 Construction	7 Wholesale and retail trade; repair of motor vehicles, motorcycles and personal and household goods	8 Hotels and catering (restaurants and other)	9 Transport, storage and communications	10 Real estate, rental and supply of services to companies	11 Education, health and other community, social and personal service activities	12=1+...+11 Total

(1) Saldos em fim de mês valorizados ao valor de emissão. / Outstanding amounts at the end of the month evaluated at issue price.
(2) Inclui apenas emissões em mercado interno ao abrigo do Decreto-Lei nº 181/92, de 22 de Agosto. / According to Decree-Law nr. 181/92, dated 22 August includes only domestic market issues.

B.10.1.4 TÍTULOS DE CURTO PRAZO – PAPEL COMERCIAL[1][2]

Por ramo de actividade da indústria transformadora

Saldos em fim de mês

SHORT-TERM SECURITIES – COMMERCIAL PAPER[1][2]

By branch of activity of manufacturing industry

End-of-month figures

Fonte / Source: Banco de Portugal

10^6 euros

		Indústrias alimentares, das bebidas e do tabaco 1	Indústria têxtil 2	Indústria do couro e de produtos do couro 3	Indústrias da madeira e da cortiça e suas obras 4	Indústrias de pasta de papel e cartão e seus artigos, edição e impressão 5	Fabricação de coque, produtos petrolíferos refinados e combustível nuclear 6	Fabricação de produtos químicos e de fibras sintéticas ou artificiais 7	Fabricação de artigos de borracha e de matérias plásticas 8	Fabricação de outros produtos minerais não metálicos 9	Indústrias metalúrgicas de base e de produtos metálicos 10	Fabricação de máquinas e de equipamentos não especificados 11	Fabricação de equipamento eléctrico e de óptica 12	Fabricação de material de transporte 13	Indústrias transformadoras não especificadas 14	Total 15=1+...+14
99		104	71	2	41	183	99	43	4	48	0	13	15	17	0	641
00		116	80	4	43	246	99	61	2	90	31	13	18	17	0	820
01		130	74	2	44	993	0	58	2	117	36	13	11	17	0	1 497
02	Jun	126	74	2	43	631	0	64	2	175	42	13	11	22	0	1 204
	Jul	119	74	1	44	626	0	64	2	172	42	13	11	22	0	1 189
	Ago	117	79	1	44	420	0	64	2	160	42	13	11	22	0	976
	Set	117	79	1	44	422	0	64	2	151	42	13	11	22	0	968
	Out	117	79	2	43	419	0	64	2	122	42	13	11	22	0	936
	Nov	118	79	2	44	416	0	64	2	112	42	13	11	32	0	933
	Dez	78	69	2	44	419	0	60	3	117	37	13	11	32	0	883
03	Jan	83	59	1	44	420	0	60	3	109	42	13	11	32	0	876
	Fev	71	59	1	44	421	0	60	3	114	42	13	11	32	0	871
	Mar	86	64	1	44	421	0	60	3	114	42	13	11	32	0	891
	Abr	252	64	2	44	418	0	60	3	165	42	13	11	37	0	1 111
	Mai	266	64	2	44	419	0	60	3	151	42	13	11	37	0	1 111
	Jun	271	64	2	44	431	0	58	3	154	42	13	11	37	0	1 130
	Jul	272	64	2	41	431	0	58	3	161	42	13	11	37	0	1 135
	Ago	273	64	2	44	433	0	58	3	149	42	13	11	37	0	1 128
	Set	273	64	2	44	433	0	58	3	95	42	13	11	37	0	1 075
	Out	268	64	2	44	435	0	58	3	117	42	13	11	37	0	1 093
	Nov	300	64	0	44	429	0	58	3	102	42	13	11	37	0	1 103

	1 Food, beverage and tobacco	2 Textiles	3 Manufacture of leather and leather products	4 Wood and cork industries and articles thereof	5 Polp, paper, and paperboard industries and articles thereof; publishing and printing	6 Manufacture of coke, refined oil products and nuclear fuel	7 Manufacture of chemical and man-made fibres	8 Manufacture of rubber articles and plastic materials	9 Manufacture of other non-metalic mineral products	10 Base metal industries and manufacture of metal products	11 Manufacture of machiney and equipment non elsewhere classified	12 Manufacture of electrical and optical equipment	13 Manufacture of transport material	14 Manufacturing non elsewhere classified	15=1+...+14 Total

(1) Saldos em fim de mês valorizados ao valor de emissão. / Outstanding amounts at the end of the month evaluated at issue price.
(2) Inclui apenas emissões em mercado interno ao abrigo do Decreto-Lei nº 181/92, de 22 de Agosto. / According to Decree-Law nr. 182/92, dated 22 August includes only domestic market issues.

B.10.2.1 TÍTULOS DE MÉDIO E LONGO PRAZOS (1)

Montantes emitidos por sector institucional, líquidos de amortizações

MEDIUM - AND LONG-TERM SECURITIES (1)

Amounts issued by institutional sector, net of repayments

Fonte / Source: Banco de Portugal

10^6 euros

		Instituições financeiras monetárias	Outros intermediários financeiros e auxiliares financeiros	Sociedades de seguros e fundos de pensões	Administrações públicas: Administração central (AC)(2)	Administrações públicas: Adm.públicas excepto AC	Sociedades não financeiras	Não residentes	Total
		1	2	3	4	5	6	7	8=1+...+7
00		7 590	1 447	145	2 530	-15	6 700	-963	17 435
01		4 725	703	251	3 843	131	7 141	-1 192	15 602
02		1 823	961	198	7 830	25	4 092	-1 109	13 819
02	Jun	239	90	1	857	-4	429	-341	1 272
	Jul	238	37	0	611	0	-50	-37	799
	Ago	-123	39	0	907	0	443	-55	1 212
	Set	-364	9	8	496	0	167	-137	178
	Out	-113	246	15	1 222	0	359	0	1 728
	Nov	-101	-75	19	647	0	380	0	869
	Dez	-559	-75	142	-15	-2	796	-28	258
03	Jan	-177	5	41	0	0	2 228	-17	2 080
	Fev	2 688	21	0	-178	0	1 272	-102	3 702
	Mar	-143	29	0	2 460	0	359	-224	2 480
	Abr	758	-64	0	-2 460	0	128	-75	-1 713
	Mai	-112	28	2	902	0	143	-5	958
	Jun	-72	-24	0	-394	-4	-60	-292	-846
	Jul	-391	-126	0	-11	-25	12	-57	-598
	Ago	1	1	0	-981	0	-18	-57	-1 055
	Set	118	-30	0	-294	0	-106	-33	-345
	Out	348	-75	0	1 477	0	208	-51	1 906
	Nov	453	-50	0	-222	0	356	15	553

	1	2	3	4	5	6	7	8=1+...+7
	Monetary financial institutions	Other financial intermediaries and financial auxiliaries	Insurance corporations and pension funds	Central government (CG)(2)	General gov. except CG	Non-financial corporations	Non-residents	Total
				General government				

(1) Inclui emissões em mercado interno e externo. / Includes domestic and foreign market issues.
(2) Inclui certificados de aforro. / Includes savings certificates.

B.10.2.2 TÍTULOS DE MÉDIO E LONGO PRAZOS (1)

Montantes emitidos

MEDIUM - AND LONG-TERM SECURITIES (1)

Amounts issued

Fonte / Source: Banco de Portugal

10^6 euros

		Acções: Subscrição pública	Acções: Subscrição particular	Acções: Total (emissões líquidas)	Obrigações(2): Emissões brutas: Subscrição pública	Obrigações(2): Emissões brutas: Subscrição particular	Obrigações(2): Emissões brutas: Total	Obrigações(2): Emissões líquidas	Total
		1	2	3	4	5	6=4+5	7	8=3+7
00		20	16 266	12 670	11 384	2 900	14 284	4 139	16 809
01		993	8 818	8 604	11 214	6 619	17 833	6 595	15 199
02		57	7 565	5 818	11 385	8 884	20 269	7 786	13 604
02	Jun	0	619	619	1 066	283	1 349	655	1 274
	Jul	57	158	177	1 634	223	1 857	591	767
	Ago	0	465	455	1 124	338	1 462	716	1 172
	Set	0	460	217	1 064	25	1 089	-74	142
	Out	0	643	632	1 412	241	1 653	1 056	1 688
	Nov	0	378	367	937	206	1 143	490	857
	Dez	0	1 706	276	153	867	1 020	-2	274
03	Jan	0	2 376	2 320	54	43	96	-268	2 052
	Fev	0	1 284	1 284	168	3 020	3 188	2 408	3 692
	Mar	0	262	167	232	2 747	2 979	2 333	2 499
	Abr	0	1 115	1 078	84	28	112	-2 761	-1 683
	Mai	0	208	202	1 095	63	1 158	783	985
	Jun	0	57	56	1 122	231	1 353	-869	-813
	Jul	0	38	17	1 025	243	1 268	-603	-586
	Ago	0	44	44	125	251	376	-1 095	-1 051
	Set	0	23	23	349	160	509	-352	-329
	Out	0	134	134	483	2 646	3 130	1 794	1 928
	Nov	0	8	8	248	1 190	1 438	574	582

	1	2	3	4	5	6=4+5	7	8=3+7
	Public subscription	Private subscription	Total (net issues)	Public subscription	Private subscription	Total	Net issues	Total
				Gross issues				
	Shares			Bonds(2)				

(1) Inclui emissões em mercado interno e externo. / Includes domestic and foreign market issues.
(2) Inclui títulos de participação. / Includes participating bonds.

B.10.2.3 TÍTULOS DE MÉDIO E LONGO PRAZOS [1]
Montantes emitidos por instituições financeiras monetárias

MEDIUM - AND LONG-TERM SECURITIES [1]
Amounts issued by monetary financial institutions

Fonte / Source: Banco de Portugal

10^6 euros

	Acções			Obrigações[2]				Total
				Emissões brutas			Emissões líquidas	
	Subscrição pública	Subscrição particular	Total (emissões líquidas)	Subscrição pública	Subscrição particular	Total		
	1	2	3	4	5	6=4+5	7	8=3+7
00	0	6 777	3 286	3 681	2 338	6 019	4 305	7 590
01	720	663	800	2 543	4 502	7 044	3 926	4 725
02	0	1 064	459	3 055	3 508	6 563	1 364	1 823
02 Jun	0	0	0	166	238	404	239	239
Jul	0	18	18	110	219	330	221	238
Ago	0	0	0	257	293	550	-123	-123
Set	0	31	31	342	25	367	-395	-364
Out	0	0	0	61	208	269	-113	-113
Nov	0	0	0	192	175	367	-101	-101
Dez	0	63	-542	153	761	914	-17	-559
03 Jan	0	0	0	54	39	92	-177	-177
Fev	0	0	0	168	3 000	3 168	2 688	2 688
Mar	0	30	30	182	11	193	-173	-143
Abr	0	931	931	84	25	109	-173	758
Mai	0	0	0	166	29	195	-112	-112
Jun	0	5	5	252	116	368	-77	-72
Jul	0	0	0	189	174	363	-391	-391
Ago	0	12	12	125	251	376	-11	1
Set	0	0	0	349	128	476	118	118
Out	0	1	1	483	37	520	347	348
Nov	0	0	0	233	800	1 033	453	453

	1	2	3	4	5	6=4+5	7	8=3+7
	Public subscription	Private subscription	Total (net issues)	Public subscription	Private subscription	Total	Net issues	Total
				Gross issues				
	Shares			Bonds[2]				

(1) Inclui emissões em mercado interno e externo. / Includes domestic and foreign market issues.
(2) Inclui títulos de participação. / Includes participating bonds

B.10.2.4 TÍTULOS DE MÉDIO E LONGO PRAZOS [1]
Montantes emitidos por outros intermediários financeiros e auxiliares financeiros

MEDIUM - AND LONG-TERM SECURITIES [1]
Amounts issued by other financial intermediaries and financial auxiliaries

Fonte / Source: Banco de Portugal

10^6 euros

	Acções			Obrigações[2]				Total
				Emissões brutas			Emissões líquidas	
	Subscrição pública	Subscrição particular	Total (emissões líquidas)	Subscrição pública	Subscrição particular	Total		
	1	2	3	4	5	6=4+5	7	8=3+7
00	0	1 521	1 516	0	215	215	-68	1 447
01	0	794	773	37	342	379	-70	703
02	57	1 268	1 185	0	66	66	-224	961
02 Jun	0	202	202	0	8	8	-111	90
Jul	57	28	57	0	0	0	-20	37
Ago	0	1	1	0	45	45	39	39
Set	0	9	9	0	0	0	0	9
Out	0	251	246	0	0	0	0	246
Nov	0	0	-9	0	0	0	-66	-75
Dez	0	70	-26	0	0	0	-50	-75
03 Jan	0	5	5	0	0	0	0	5
Fev	0	1	1	0	20	20	20	21
Mar	0	4	4	50	0	50	25	29
Abr	0	0	0	0	0	0	-65	-64
Mai	0	0	0	0	28	28	28	28
Jun	0	1	1	0	0	0	-25	-24
Jul	0	7	-1	0	69	69	-125	-126
Ago	0	1	1	0	0	0	0	1
Set	0	18	17	0	0	0	-47	-30
Out	0	0	-1	0	0	0	-75	-75
Nov	0	0	0	0	0	0	-50	-50

	1	2	3	4	5	6=4+5	7	8=3+7
	Public subscription	Private subscription	Total (net issues)	Public subscription	Private subscription	Total	Net issues	Total
				Gross issues				
	Shares			Bonds[2]				

(1) Inclui emissões em mercado interno e externo. / Includes domestic and foreign market issues.
(2) Inclui títulos de participação. / Includes participating bonds

B.10.2.5 TÍTULOS DE MÉDIO E LONGO PRAZOS [1]
Montantes emitidos por sociedades não financeiras

MEDIUM - AND LONG-TERM SECURITIES [1]
Amounts issued by non-financial corporations

Fonte / Source: Banco de Portugal

10^6 euros

		Acções			Obrigações[2]				Total
					Emissões brutas			Emissões líquidas	
		Subscrição pública	Subscrição particular	Total (emissões líquidas)	Subscrição pública	Subscrição particular	Total		
		1	2	3	4	5	6=4+5	7	8=3+7
00		20	7 823	7 723	0	124	124	-1 023	6 700
01		273	7 109	6 780	0	1 641	1 641	361	7 141
02		0	4 889	4 080	12	372	384	12	4 092
02	Jun	0	417	417	12	38	50	13	429
	Jul	0	112	102	0	4	4	-152	-50
	Ago	0	465	455	0	0	0	-12	443
	Set	0	169	169	0	0	0	-2	167
	Out	0	377	372	0	33	33	-13	359
	Nov	0	359	358	0	31	31	22	380
	Dez	0	1 527	805	0	2	2	-9	796
03	Jan	0	2 330	2 274	0	4	4	-46	2 228
	Fev	0	1 283	1 283	0	0	0	-11	1 272
	Mar	0	229	133	0	248	248	225	359
	Abr	0	184	147	0	3	3	-19	128
	Mai	0	206	200	0	7	7	-56	143
	Jun	0	50	50	0	115	115	-110	-60
	Jul	0	30	18	25	0	25	-6	12
	Ago	0	32	31	0	0	0	-50	-18
	Set	0	6	6	0	33	33	-111	-106
	Out	0	134	134	0	122	122	75	208
	Nov	0	8	8	0	390	390	348	356

	1	2	3	4	5	6=4+5	7	8=3+7
	Public subscription	Private subscription	Total (net issues)	Public subscription	Private subscription	Total	Net issues	Total
				Gross issues				
	Shares			Bonds[2]				

(1) Inclui emissões em mercado interno e externo. / Includes domestic and foreign market issues.
(2) Inclui títulos de participação. / Includes participating bonds

B.10.2.6 TÍTULOS DE MÉDIO E LONGO PRAZOS[1]
Montantes emitidos por não residentes

MEDIUM - AND LONG- TERM SECURITIES[1]
Amounts issued by non-residents

Fonte / Source: Banco de Portugal

10^6 euros

		Acções			Obrigações[2]				Total
					Emissões brutas			Emissões líquidas	
		Subscrição pública	Subscrição particular	Total (emissões líquidas)	Subscrição pública	Subscrição particular	Total		
		1	2	3	4	5	6=4+5	7	8=3+7
00		0	0	0	0	224	224	-963	-963
01		0	0	0	0	0	0	-1 192	-1 192
02		0	0	0	0	0	0	-1 109	-1 109
02	Jun	0	0	0	0	0	0	-341	-341
	Jul	0	0	0	0	0	0	-37	-37
	Ago	0	0	0	0	0	0	-55	-55
	Set	0	0	0	0	0	0	-137	-137
	Out	0	0	0	0	0	0	0	0
	Nov	0	0	0	0	0	0	0	0
	Dez	0	0	0	0	0	0	-28	-28
03	Jan	0	0	0	0	0	0	-17	-17
	Fev	0	0	0	0	0	0	-102	-102
	Mar	0	0	0	0	0	0	-224	-224
	Abr	0	0	0	0	0	0	-75	-75
	Mai	0	0	0	0	0	0	-5	-5
	Jun	0	0	0	0	0	0	-292	-292
	Jul	0	0	0	0	0	0	-57	-57
	Ago	0	0	0	0	0	0	-57	-57
	Set	0	0	0	0	0	0	-33	-33
	Out	0	0	0	0	0	0	-51	-51
	Nov	0	0	0	15	0	15	15	15

	1	2	3	4	5	6=4+5	7	8=3+7
	Public subscription	Private subscription	Total (net issues)	Public subscription	Private subscription	Total	Net issues	Total
				Gross issues				
	Shares			Bonds[2]				

(1) Inclui apenas emissões em mercado interno. / Includes only domestic market issues.
(2) Inclui títulos de participação. / Includes participating bonds

B.10.2.7 OBRIGAÇÕES DO TESOURO DE MÉDIO E LONGO PRAZOS[1]
Emissões a 3 anos (taxa fixa)

MEDIUM - AND LONG-TERM TREASURY BONDS[1]
3 years issues (fixed rate)

Fonte / Source: Banco de Portugal

Montantes / Amounts: 10^6 euros – Taxas de juro / Interest rates: %

		Maturidade (meses)	Taxa de juro de cupão	Taxa de juro da procura satisfeita			Montantes	
				Média	Mínima	Máxima	Anunciado	Colocado
		1	2	3	4	5	6	7
00		.	.	.	.	.	0	0
01		38	3.63	4.57	4.49	4.64	1 400	1 405
02		.	.	.	.	.	0	0
02	Jun	.	.	.	.	.	0	0
	Jul	.	.	.	.	.	0	0
	Ago	.	.	.	.	.	0	0
	Set	.	.	.	.	.	0	0
	Out	.	.	.	.	.	0	0
	Nov	.	.	.	.	.	0	0
	Dez	.	.	.	.	.	0	0
03	Jan	.	.	.	.	.	0	0
	Fev	.	.	.	.	.	0	0
	Mar	.	.	.	.	.	0	0
	Abr	.	.	.	.	.	0	0
	Mai	39	3.00	2.66	2.65	2.67	800	919
	Jun	38	3.00	2.27	2.26	2.28	800	852
	Jul	37	3.00	2.51	2.49	2.52	800	800
	Ago	.	.	.	.	.	0	0
	Set	.	.	.	.	.	0	0
	Out	.	.	.	.	.	0	0
	Nov	.	.	.	.	.	0	0

	1	2	3	4	5	6	7
	Maturity (months)	Coupon rate	Average	Lowest	Highest	Announced	Alloted
			Allotment rates			Amounts	

(1) Inclui apenas emissões em mercado interno. / Includes only domestic market issues.

B.10.2.8 OBRIGAÇÕES DO TESOURO DE MÉDIO E LONGO PRAZOS[1]
Emissões a 5 anos (taxa fixa)

MEDIUM - AND LONG-TERM TREASURY BONDS[1]
5 years issues (fixed rate)

Fonte / Source: Banco de Portugal

Montantes / Amounts: 10^6 euros – Taxas de juro / Interest rates: %

		Maturidade (meses)	Taxa de juro de cupão	Taxa de juro da procura satisfeita			Montantes	
				Média	Mínima	Máxima	Anunciado	Colocado
		1	2	3	4	5	6	7
00		59.9	5.25	5.41	5.40	5.42	500	500
01		56.6	5.25	4.72	4.68	4.73	500	536
02		61.1	4.88	4.47	.	4.96	2 785	2 785
02	Jun	.	.	.	.	.	0	0
	Jul	62.0	4.88	4.69	4.68	4.69	800	800
	Ago	.	.	.	.	.	0	0
	Set	59.9	4.88	4.13	4.12	4.14	700	700
	Out	58.5	4.88	4.11	.	4.11	535	535
	Nov	.	.	.	.	.	0	0
	Dez	.	.	.	.	.	0	0
03	Jan	.	.	.	.	.	0	0
	Fev	.	.	.	.	.	0	0
	Mar	.	.	.	.	.	0	0
	Abr	.	.	.	.	.	0	0
	Mai	.	.	.	.	.	0	0
	Jun	.	.	.	.	.	0	0
	Jul	.	.	.	.	.	0	0
	Ago	.	.	.	.	.	0	0
	Set	.	.	.	.	.	0	0
	Out	.	.	.	.	.	0	0
	Nov	.	.	.	.	.	0	0

	1	2	3	4	5	6	7
	Maturity (months)	Coupon rate	Average	Lowest	Highest	Announced	Alloted
			Allotment rates			Amounts	

(1) Inclui apenas emissões em mercado interno. / Includes only domestic market issues.

B.10.2.9 OBRIGAÇÕES DO TESOURO DE MÉDIO E LONGO PRAZOS(1)
Emissões a 10 anos (taxa fixa)

MEDIUM- AND LONG-TERM TREASURY BONDS(1)
10 years issues (fixed rate)

Fonte / Source: Banco de Portugal

Montantes / Amounts: 10^6 euros – Taxas de juro / Interest rates: %

		Maturidade (meses)	Taxa de juro de cupão	Taxa de juro da procura satisfeita			Montantes	
				Média	Mínima	Máxima	Anunciado	Colocado
		1	2	3	4	5	6	7
00		123.0	5.85	5.66	5.47	5.85	5 000	5 147
01		121.7	5.15	5.32	5.12	5.44	3 100	3 258
02		121.7	5.00	5.14	4.73	5.38	2 536	2 536
02	Jun	121.7	5.00	5.32	5.31	5.33	911	911
	Jul	.	.	.	.	.	0	0
	Ago	119.6	5.00	4.73	4.73	4.74	850	850
	Set	.	.	.	.	.	0	0
	Out	.	.	.	.	.	0	0
	Nov	.	.	.	.	.	0	0
	Dez	.	.	.	.	.	0	0
03	Jan	.	.	.	.	.	0	0
	Fev	.	.	.	.	.	0	0
	Mar	.	.	.	.	.	0	0
	Abr	.	.	.	.	.	0	0
	Mai	.	.	.	.	.	0	0
	Jun	.	.	.	.	.	0	0
	Jul	.	.	.	.	.	0	0
	Ago	.	.	.	.	.	0	0
	Set	.	.	.	.	.	0	0
	Out	.	.	.	.	.	0	0
	Nov	.	.	.	.	.	0	0

	1	2	3	4	5	6	7
	Maturity (months)	Coupon rate	Average	Lowest	Highest	Announced	Alloted
			Allotment rates			Amounts	

(1) Inclui apenas emissões em mercado interno. / Includes only domestic market issues.

B.10.2.10 OBRIGAÇÕES DO TESOURO DE MÉDIO E LONGO PRAZOS(1)
Emissões a outros prazos (taxa fixa)

MEDIUM- AND LONG-TERM TREASURY BONDS(1)
Other maturity issues (fixed rate)

Fonte / Source: Banco de Portugal

Montantes / Amounts: 10^6 euros – Taxas de juro / Interest rates: %

		Maturidade (meses)	Taxa de juro de cupão	Taxa de juro da procura satisfeita			Montantes	
				Média	Mínima	Máxima	Anunciado	Colocado
		1	2	3	4	5	6	7
01		48.1	5.25	3.90	3.70	4.04	1 367	1 375
02		111.7	5.40	2.36	.	5.15	2 845	2 845
03		.	.	.	.	.	0	0
02	Jul	136.0	5.45	5.15	5.15	5.15	700	700
	Ago	.	.	.	.	.	0	0
	Set	.	.	.	.	.	0	0
	Out	133.2	5.45	.	.	.	745	745
	Nov	132.1	5.45	.	.	.	700	700
	Dez	.	.	.	.	.	0	0
03	Jan	.	.	.	.	.	0	0
	Fev	.	.	.	.	.	0	0
	Mar	.	.	.	.	.	0	0
	Abr	.	.	.	.	.	0	0
	Mai	.	.	.	.	.	0	0
	Jun	.	.	.	.	.	0	0
	Jul	.	.	.	.	.	0	0
	Ago	.	.	.	.	.	0	0
	Set	.	.	.	.	.	0	0
	Out	.	.	.	.	.	0	0
	Nov	.	.	.	.	.	0	0
	Dez	.	.	.	.	.	.	.

	1	2	3	4	5	6	7
	Maturity (months)	Coupon rate	Average	Lowest	Highest	Announced	Alloted
			Allotment rates			Amounts	

(1) Inclui apenas emissões em mercado interno. / Includes only domestic market issues.

B.10.2.11 INDEXANTES (continua)*

Taxas em fim de período

REFERENCE RATES (to be continued)*

End-of-period rates

Fonte / Source: coluna / column (1) Instituto de Gestão do Crédito Público; (2) Banco de Portugal; (3) Calculada pelo Banco Central Europeu e publicada pela Reuters;

Em percentagem / Percentage

		Depósitos a prazo (TD3) 1	Taxa base anual (TBA)(1) 2	Eonia 3
02	Dez	2.3592	2.782	3.4400
03	Jan	2.1620	2.628	2.8600
	Fev	2.1566	2.481	2.8200
	Mar	2.1566	2.329	2.6600
	Abr	2.0389	2.347	2.6400
	Mai	1.9988	2.205	2.6500
	Jun	1.9347	1.949	2.3800
	Jul	1.7938	1.963	2.1100
	Ago	1.6541	2.057	2.1400
	Set	1.6060	2.064	2.1000
	Out	1.5892	2.077	2.0800
	Nov	1.5584	2.132	2.0900
	Dez	1.8017	2.122	2.3200
03	Dez 1	.	2.134	2.0500
	2	1.8017	2.136	2.0500
	3	1.8017	2.138	2.0400
	4	1.8017	2.140	2.0400
	5	1.8017	2.142	2.0400
	8	.	2.143	2.0300
	9	1.8017	2.142	2.0300
	10	1.8017	2.139	2.0400
	11	1.8017	2.136	2.0400
	12	1.8017	2.134	2.0500
	15	1.8017	2.132	2.0400
	16	1.8017	2.131	2.0300
	17	1.8017	2.132	1.8800
	18	1.8017	2.131	1.7100
	19	1.8017	2.132	1.6200
	22	1.8017	2.131	1.8900
	23	1.8017	2.131	2.4600
	24	1.8017	2.130	2.2800
	26	1.8017	.	.
	29	1.8017	2.128	2.3300
	30	1.8017	2.126	2.2200
	31	1.8017	2.122	2.3200

	1 Time deposits (TD3)	2 Taxa base anual (TBA) (1)	3 Eonia

B.10.2.11 INDEXANTES (continuação)

Taxas em fim de período

REFERENCE RATES (continued)

End-of-period rates

Fonte / Source: coluna / column (4-18) Reuters

Em percentagem / Percentage

		Euribor														
		1 semana 4	2 semanas 5	3 semanas 6	1 mês 7	2 meses 8	3 meses 9	4 meses 10	5 meses 11	6 meses 12	7 meses 13	8 meses 14	9 meses 15	10 meses 16	11 meses 17	12 meses 18
02	Dez	2.924	2.917	2.903	2.898	2.885	2.865	2.838	2.818	2.804	2.789	2.778	2.768	2.762	2.754	2.749
03	Jan	2.833	2.832	2.833	2.833	2.823	2.807	2.781	2.745	2.715	2.699	2.681	2.664	2.653	2.644	2.636
	Fev	2.827	2.747	2.676	2.651	2.567	2.533	2.500	2.479	2.458	2.446	2.439	2.427	2.420	2.417	2.412
	Mar	2.578	2.578	2.577	2.572	2.550	2.522	2.480	2.458	2.435	2.424	2.414	2.405	2.399	2.395	2.394
	Abr	2.583	2.581	2.578	2.574	2.552	2.530	2.500	2.477	2.457	2.447	2.437	2.429	2.423	2.423	2.423
	Mai	2.756	2.560	2.458	2.386	2.303	2.272	2.239	2.218	2.205	2.189	2.174	2.164	2.154	2.146	2.142
	Jun	2.152	2.152	2.152	2.156	2.156	2.147	2.126	2.109	2.091	2.079	2.066	2.061	2.059	2.059	2.060
	Jul	2.102	2.103	2.104	2.118	2.120	2.121	2.113	2.111	2.104	2.098	2.097	2.098	2.101	2.105	2.112
	Ago	2.122	2.122	2.123	2.133	2.142	2.152	2.168	2.184	2.195	2.209	2.226	2.243	2.268	2.291	2.315
	Set	2.094	2.094	2.099	2.111	2.119	2.128	2.121	2.114	2.109	2.107	2.106	2.107	2.114	2.120	2.130
	Out	2.081	2.081	2.085	2.095	2.159	2.161	2.174	2.194	2.213	2.241	2.270	2.299	2.334	2.360	2.386
	Nov	2.091	2.092	2.092	2.154	2.154	2.154	2.185	2.212	2.239	2.273	2.311	2.353	2.395	2.428	2.470
	Dez	2.093	2.094	2.098	2.101	2.114	2.124	2.139	2.149	2.168	2.182	2.201	2.217	2.244	2.273	2.305
03	Dez 1	2.083	2.087	2.089	2.155	2.154	2.160	2.188	2.217	2.243	2.286	2.329	2.373	2.417	2.457	2.503
	2	2.079	2.080	2.083	2.153	2.153	2.159	2.187	2.217	2.243	2.283	2.329	2.375	2.418	2.455	2.503
	3	2.067	2.067	2.074	2.149	2.153	2.159	2.178	2.207	2.231	2.266	2.312	2.355	2.397	2.437	2.483
	4	2.065	2.066	2.074	2.148	2.153	2.159	2.184	2.212	2.235	2.274	2.320	2.359	2.399	2.445	2.488
	5	2.064	2.064	2.073	2.146	2.151	2.154	2.174	2.194	2.214	2.247	2.288	2.319	2.362	2.402	2.444
	8	2.063	2.064	2.070	2.142	2.148	2.152	2.163	2.175	2.192	2.216	2.248	2.278	2.311	2.347	2.385
	9	2.058	2.062	2.147	2.138	2.141	2.149	2.163	2.174	2.193	2.216	2.248	2.276	2.309	2.346	2.382
	10	2.058	2.063	2.146	2.136	2.143	2.149	2.168	2.183	2.204	2.228	2.263	2.299	2.334	2.373	2.410
	11	2.059	2.064	2.142	2.135	2.142	2.150	2.172	2.187	2.205	2.238	2.269	2.306	2.343	2.376	2.415
	12	2.063	2.065	2.141	2.135	2.142	2.148	2.164	2.181	2.202	2.222	2.244	2.273	2.304	2.331	2.373
	15	2.064	2.068	2.144	2.132	2.139	2.146	2.166	2.183	2.206	2.225	2.247	2.276	2.307	2.336	2.371
	16	2.068	2.147	2.135	2.132	2.139	2.145	2.161	2.174	2.194	2.212	2.232	2.259	2.286	2.320	2.353
	17	2.001	2.131	2.126	2.123	2.134	2.144	2.161	2.173	2.195	2.210	2.229	2.255	2.283	2.317	2.349
	18	2.010	2.130	2.121	2.119	2.131	2.141	2.155	2.165	2.184	2.200	2.213	2.231	2.257	2.290	2.312
	19	2.048	2.136	2.122	2.117	2.132	2.142	2.156	2.164	2.183	2.201	2.219	2.234	2.263	2.297	2.322
	22	2.103	2.146	2.128	2.121	2.132	2.140	2.157	2.164	2.183	2.200	2.219	2.236	2.264	2.296	2.326
	23	2.214	2.154	2.140	2.124	2.133	2.142	2.156	2.165	2.182	2.199	2.221	2.239	2.267	2.300	2.327
	24	2.220	2.160	2.139	2.126	2.133	2.142	2.154	2.165	2.181	2.199	2.220	2.240	2.270	2.303	2.330
	29	2.245	2.168	2.143	2.124	2.132	2.142	2.152	2.163	2.177	2.192	2.205	2.219	2.245	2.274	2.304
	30	2.104	2.104	2.101	2.105	2.116	2.126	2.143	2.154	2.174	2.191	2.204	2.225	2.250	2.280	2.311
	31	2.093	2.094	2.098	2.101	2.114	2.124	2.139	2.149	2.168	2.182	2.201	2.217	2.244	2.273	2.305

	5 1 week	5 2 weeks	6 3 weeks	7 1 month	8 2 months	9 3 months	10 4 months	11 5 months	12 6 months	13 7 months	14 8 months	15 9 months	16 10 months	17 11 months	18 12 month
	Euribor														

(1) O cálculo da taxa base anual (TBA) é alterado de acordo com o Decreto-Lei nº 11/99, de 11 de Janeiro. / According to Decree-Law nº 11/99, dated 11 January the calculation of TBA has changed.

B.10.3.1 TAXAS DE RENDIBILIDADE DE OBRIGAÇÕES DO TESOURO — YIELD ON TREASURY BONDS

Mercado secundário – Médias simples — **Secondary market – Simple averages**

Fonte / Source: Até Dezembro de 1998 Banco de Portugal; Reuters após essa data / Untill December 1998 Banco de Portugal; Reuters after that date

Em percentagem / Percentage

		Títulos de taxa fixa, por prazo residual					
		2 anos 1	3 anos 2	4 anos 3	5 anos 4	7 anos 5	10 anos 6
02	Dez	.	2.89	3.17	3.71	4.05	4.45
03	Jan	.	2.67	2.91	3.45	3.83	4.27
	Fev	2.38	2.57	2.80	3.16	3.57	4.04
	Mar	2.38	2.65	2.95	3.20	3.60	4.08
	Abr	2.66	2.91	3.04	3.29	3.69	4.18
	Mai	2.43	2.62	2.68	2.93	3.41	3.91
	Jun	2.16	2.37	2.40	2.65	3.27	3.77
	Jul	2.39	2.65	2.71	2.98	3.61	4.10
	Ago	2.72	3.01	3.05	3.33	3.88	4.26
	Set	2.62	2.94	2.98	3.28	3.87	4.29
	Out	2.67	2.97	3.04	3.33	3.93	4.36
	Nov	2.78	3.11	3.17	3.46	4.07	4.48
	Dez	2.65	3.00	3.05	3.34	3.98	4.40
03	Dez 1	2.90	3.23	3.29	3.59	4.18	4.57
	2	2.85	3.19	3.24	3.54	4.15	4.54
	3	2.83	3.16	3.22	3.52	4.13	4.53
	4	2.82	3.17	3.21	3.51	4.12	4.53
	5	2.72	3.07	3.10	3.40	4.01	4.43
	8	2.71	3.04	3.09	3.39	4.01	4.43
	9	2.71	3.04	3.09	3.39	4.01	4.43
	10	2.71	3.04	3.11	3.40	4.02	4.43
	11	2.72	3.06	3.12	3.42	4.04	4.45
	12	2.64	2.97	3.03	3.32	3.95	4.37
	15	2.63	2.97	3.01	3.31	3.95	4.39
	16	2.63	2.95	3.02	3.31	3.93	4.37
	17	2.59	2.91	2.96	3.26	3.89	4.34
	18	2.57	2.89	2.96	3.24	3.88	4.33
	19	2.60	2.94	3.00	3.29	3.92	4.36
	22	2.57	2.91	2.97	3.26	3.90	4.34
	23	2.56	2.89	2.95	3.25	3.88	4.32
	24	2.55	2.89	2.95	3.25	3.88	4.33
	25	2.55	2.89	2.93	3.24	3.89	4.33
	26	2.54	.	2.93	3.24	.	.
	29	2.54	2.88	2.94	3.24	3.89	4.34
	30	2.57	2.91	2.98	3.28	3.92	4.38
	31	2.54	2.90	.	3.27	3.92	4.37
		1 2 years	2 3 years	3 4 years	4 5 years	5 7 years	6 10 years

B.10.3.2 ÍNDICES DE COTAÇÕES DE ACÇÕES — SHARE PRICE INDICES

Mercado secundário – Fim de período — **Secondary market – End-of-period**

Fonte / Source: Euronext Lisbon

		PSI 20 31/12/92=3000 1	PSI Geral 05/01/88=1000 2	Índices sectoriais - 30/12/99 = 2732.36(1) PSI Indústrias de Base 3	PSI Indústrias Gerais 4	PSI Bens de Consumo Cíclico 5	PSI Bens de Consumo não Cíclico 6	PSI Serviços Cíclicos 7	PSI Serviços não Cíclicos 8	PSI "Utilities" 9	PSI Serviços Financeiros 10	PSI Tecnologias de Informação 11
02	Dez	5 824.70	1 611.15	2 787.60	2 212.22	1 706.74	2 305.48	1 791.02	1 234.51	1 436.13	1 882.46	1 344.79
03	Jan	5 641.52	1 577.64	2 734.98	1 978.86	1 575.70	2 240.71	1 789.04	1 256.90	1 363.87	1 777.95	1 296.95
	Fev	5 259.14	1 490.47	2 724.22	2 076.77	1 410.29	2 071.96	1 789.01	1 174.86	1 282.58	1 631.53	1 191.44
	Mar	5 305.22	1 492.03	2 658.27	1 824.33	1 482.51	2 104.25	1 759.40	1 191.39	1 418.07	1 600.25	1 246.97
	Abr	5 482.49	1 564.00	2 712.66	1 928.75	1 462.22	2 043.43	1 976.42	1 233.50	1 463.22	1 679.09	1 245.07
	Mai	5 697.22	1 610.65	2 716.69	2 085.70	1 435.91	1 958.07	2 051.35	1 252.52	1 634.84	1 731.16	1 285.05
	Jun	5 843.33	1 650.54	2 831.29	2 349.35	1 448.70	1 959.06	2 065.88	1 238.97	1 764.00	1 800.67	1 383.68
	Jul	5 776.82	1 628.40	2 835.48	2 298.23	1 456.60	1 958.07	2 019.91	1 193.95	1 868.32	1 772.30	1 309.93
	Ago	5 998.17	1 684.92	2 859.09	2 278.06	1 452.23	1 927.37	2 064.11	1 282.39	1 877.81	1 823.06	1 298.24
	Set	6 161.55	1 714.61	2 836.63	2 282.80	1 417.98	2 103.65	2 055.37	1 308.26	1 868.32	1 894.09	1 329.39
	Out	6 303.82	1 765.96	3 010.85	2 305.66	1 647.27	2 113.16	2 184.02	1 411.77	1 849.35	1 852.54	1 345.40
	Nov	6 584.71	1 846.97	3 152.41	2 455.58	1 699.91	2 362.54	2 201.34	1 543.76	1 972.65	1 873.90	1 447.29
	Dez	6 747.41	1 891.44	3 209.89	2 796.25	1 697.90	2 836.32	2 215.74	1 569.43	1 982.13	1 956.89	1 405.40
03	Dez 1	6 616.39	1 858.48	3 170.96	2 455.58	1 689.94	2 336.19	2 216.63	1 568.30	1 944.20	1 880.21	1 445.81
	2	6 627.42	1 860.45	3 212.27	2 448.73	1 668.49	2 314.80	2 208.66	1 566.72	1 944.20	1 883.50	1 431.93
	3	6 619.41	1 860.01	3 181.91	2 432.77	1 661.34	2 314.80	2 213.86	1 570.17	1 925.23	1 887.92	1 437.85
	4	6 609.16	1 854.84	3 181.91	2 432.77	1 661.34	2 314.80	2 213.86	1 570.17	1 925.23	1 887.92	1 437.85
	5	6 574.34	1 843.40	3 134.95	2 446.45	1 698.63	2 336.19	2 202.09	1 528.34	1 925.23	1 898.04	1 437.32
	8	6 575.24	1 842.90	3 152.03	2 455.58	1 688.67	2 336.19	2 192.30	1 523.20	1 953.68	1 894.82	1 426.80
	9	6 580.19	1 843.42	3 150.30	2 441.89	1 689.78	2 336.19	2 207.99	1 514.53	1 944.20	1 904.21	1 428.85
	10	6 584.55	1 845.67	3 161.28	2 398.06	1 679.82	2 359.57	2 197.78	1 524.38	1 953.68	1 898.60	1 429.89
	11	6 591.58	1 849.82	3 165.35	2 446.45	1 664.38	2 387.89	2 195.64	1 542.91	1 934.71	1 894.35	1 442.37
	12	6 589.21	1 848.45	3 188.13	2 470.36	1 666.45	2 378.38	2 193.22	1 531.00	1 934.71	1 900.35	1 432.15
	15	6 600.53	1 852.14	3 197.03	2 477.20	1 677.94	2 498.41	2 197.17	1 531.52	1 953.68	1 901.56	1 423.44
	16	6 630.85	1 858.03	3 189.38	2 566.17	1 675.11	2 538.82	2 191.89	1 532.48	1 972.65	1 915.78	1 428.46
	17	6 630.88	1 858.83	3 201.51	2 569.64	1 675.11	2 628.74	2 198.55	1 530.48	1 934.71	1 925.68	1 424.21
	18	6 643.50	1 862.69	3 239.47	2 551.39	1 653.66	2 703.81	2 203.39	1 529.18	1 944.20	1 926.74	1 434.60
	19	6 638.62	1 859.36	3 217.57	2 558.23	1 663.62	2 740.65	2 211.76	1 514.35	1 944.20	1 934.76	1 435.75
	22	6 666.81	1 866.81	3 193.36	2 553.67	1 653.66	2 744.22	2 196.28	1 531.51	1 963.17	1 942.93	1 443.03
	23	6 700.05	1 875.30	3 224.40	2 553.67	1 652.35	2 702.42	2 200.21	1 542.09	1 982.13	1 944.82	1 420.94
	24	6 710.60	1 877.72	3 228.36	2 562.79	1 661.59	2 710.94	2 209.39	1 543.56	1 982.13	1 945.82	1 441.36
	25	.	.	.	.	.	.	.	.	.	.	.
	26	.	.	.	.	.	.	.	.	.	.	.
	29	6 732.40	1 882.73	3 213.70	2 624.88	1 685.11	2 767.59	2 198.48	1 558.75	1 963.17	1 954.99	1 409.11
	30	6 739.63	1 886.87	3 205.27	2 784.84	1 695.08	2 831.37	2 226.35	1 559.80	1 982.13	1 951.16	1 416.50
	31	6 747.41	1 891.44	3 209.89	2 796.25	1 697.90	2 836.32	2 215.74	1 569.43	1 982.13	1 956.89	1 405.40
		1 PSI 20 31/12/92=3000	2 PSI Geral 05/01/88=1000	3 PSI Basic Industries	4 PSI General Industries	5 PSI Cyclical Consumer Goods	6 PSI Non-Cyclical Consumer Goods	7 PSI Cyclical Services	8 PSI Non-Cyclical Services	9 PSI Utilities	10 PSI Financial Services	11 PSI Information Technology
				Index by branch of activity - 30/12/99 = 2732.36(1)								

(1) Índices de rendimento calculados pela Euronext Lisbon desde Maio de 2002, com base no Sistema Global de Classificação FTSE. / Performance indices calculated by Euronext Lisbon since May 2002, using the FTSE Global Classification System.

B.11.1 MOVIMENTO GLOBAL DO SISTEMA DE LIQUIDAÇÃO POR COMPENSAÇÃO — TRANSACTIONS IN THE NET SETTLEMENT SYSTEM

Apresentados por tipo de sistema — Submitted by type of system

Fonte / Source: Banco de Portugal — 10^6 euros

		Sistema de compensação interbancária - SICOI									
		Cheques		Efeitos		Transferências electrónicas interbancárias		Débitos directos		Multibanco	
		Quantidade 1	Valor 2	Quantidade 3	Valor 4	Quantidade 5	Valor 6	Quantidade 7	Valor 8	Quantidade 9	Valor 10
00		240 359 590	264 559	5 426 363	4 465	22 394 422	52 702	.	.	702 925 504	27 094
01		229 027 072	262 799	5 854 240	4 583	25 370 032	58 582	456 061	174	839 918 819	34 818
02		210 843 386	215 301	5 568 997	4 150	30 646 490	48 337	1 378 481	434	939 968 847	40 244
02	Jul	19 394 220	19 665	517 384	354	3 151 156	4 743	137 403	39	83 838 304	3 649
	Ago	16 502 700	17 167	414 858	308	2 497 459	3 842	110 386	37	81 207 593	3 819
	Set	16 145 981	17 143	467 695	322	2 319 458	3 591	139 951	44	76 900 584	3 373
	Out	18 878 644	18 949	483 751	362	2 675 613	4 149	170 398	52	80 715 239	3 427
	Nov	16 852 953	16 563	402 210	308	2 506 405	4 272	140 579	49	79 789 963	3 413
	Dez	19 311 938	18 534	461 257	327	3 280 358	4 407	167 464	51	89 786 302	4 200
03	Jan	17 300 447	17 381	429 725	333	2 631 997	4 208	212 798	60	77 672 281	3 266
	Fev	15 935 817	15 677	388 780	304	2 907 034	3 852	300 886	63	73 931 207	3 047
	Mar	16 415 370	15 545	348 495	298	3 088 733	4 069	285 976	77	82 589 928	3 416
	Abr	16 676 816	15 463	430 141	302	3 577 459	4 297	341 316	84	79 115 834	3 409
	Mai	17 267 196	16 417	404 956	304	3 683 196	4 546	317 635	84	85 931 929	3 580
	Jun	15 693 026	15 405	360 649	293	3 485 972	4 854	298 958	85	83 653 779	3 476
	Jul	19 084 982	18 526	410 043	321	4 687 248	5 765	388 023	93	88 937 355	3 982
	Ago	14 924 964	15 120	381 260	278	3 485 411	4 366	338 250	88	86 393 380	3 977
	Set	16 485 197	16 371	386 509	299	3 662 190	4 484	360 761	92	82 342 211	3 578
	Out	17 004 211	17 494	377 080	330	3 596 840	4 861	422 137	101	85 447 958	3 693
	Nov	15 296 022	15 507	336 923	287	3 331 543	4 967	404 472	104	84 047 617	3 630
	Dez	17 996 599	17 907	338 414	292	4 692 485	5 287	657 995	148	95 092 334	4 438

	1 Volume	2 Value	3 Volume	4 Value	5 Volume	6 Value	7 Volume	8 Value	9 Volume	10 Value
	Cheques		Bills of exchange		Credit transfers		Direct debits		Cards network	
	Interbank clearing system - SICOI									

B.11.2 MOVIMENTO GLOBAL DO SISTEMA DE LIQUIDAÇÃO POR COMPENSAÇÃO — TRANSACTIONS IN THE NET SETTLEMENT SYSTEM

Devolvidos por tipo de sistema — Returned by type of system

Fonte / Source: Banco de Portugal — 10^6 euros

		Sistema de compensação interbancária - SICOI					
		Cheques		Transferências electrónicas interbancárias		Débitos directos	
		Quantidade 1	Valor 2	Quantidade 3	Valor 4	Quantidade 5	Valor 6
00		1 207 026	2 495	29 240	68	.	.
01		1 429 705	3 306	25 307	76	89 589	41
02		1 366 658	3 232	26 996	52	255 818	127
02	Jul	124 045	297	3 384	5	22 965	12
	Ago	106 824	242	2 307	3	17 431	11
	Set	100 327	232	1 925	3	26 787	14
	Out	124 034	292	2 311	4	34 126	14
	Nov	116 708	272	1 808	6	30 982	13
	Dez	118 915	275	2 404	3	36 177	17
03	Jan	133 918	315	2 595	5	42 103	19
	Fev	111 215	243	1 983	3	45 461	15
	Mar	126 179	279	2 250	4	56 636	18
	Abr	121 734	262	2 241	2	55 885	19
	Mai	132 934	276	2 279	3	63 232	22
	Jun	123 560	259	2 106	3	61 853	20
	Jul	133 718	248	3 555	8	84 672	24
	Ago	108 555	222	2 155	5	78 764	23
	Set	105 521	226	2 335	4	68 359	21
	Out	120 431	277	2 586	3	87 956	26
	Nov	106 274	275	2 561	3	73 293	24
	Dez	114 795	291	3 530	3	151 820	37

	1 Volume	2 Value	3 Volume	4 Value	5 Volume	6 Value
	Cheques		Credit transfers		Direct debits	
	Interbank clearing system - SICOI					

B.11.3 MOVIMENTO GLOBAL DO SISTEMA DE LIQUIDAÇÃO POR BRUTO

TRANSACTIONS IN THE GROSS SETTLEMENT SYSTEM

Por tipo de sistema

By type of system

Fonte / Source: Banco de Portugal

10^6 euros

		Sistema de pagamentos de grandes transacções - SPGT				Sistemas de liquidacão de outros depositantes - SLOD	
		Operações domésticas		Operações transnacionais			
		Quantidade	Valor	Quantidade	Valor	Quantidade	Valor
		1	2	3	4	5	6
00		294 855	1 339 047	389 079	1 781 258	22 171	53 711
01		295 424	1 175 863	444 064	1 951 840	19 201	56 683
02		621 737	1 225 343	519 909	2 101 215	28 866	49 055
02	Jul	59 211	108 356	51 014	208 082	2 570	5 160
	Ago	52 003	90 911	40 509	176 006	2 385	3 656
	Set	49 714	102 280	43 773	196 063	2 880	4 329
	Out	56 722	109 885	49 118	191 335	3 030	3 907
	Nov	50 158	85 245	43 388	170 514	2 363	3 560
	Dez	57 156	96 684	44 784	171 787	2 481	4 291
03	Jan	59 289	98 298	48 062	212 296	2 421	4 804
	Fev	51 504	93 333	47 586	192 725	2 528	4 120
	Mar	48 205	92 592	50 590	192 875	2 405	5 262
	Abr	49 236	91 622	50 191	226 257	2 526	4 862
	Mai	52 547	111 930	56 895	241 460	2 711	5 054
	Jun	51 875	102 981	51 951	301 342	4 149	5 455
	Jul	58 906	112 756	58 416	413 114	3 317	6 698
	Ago	48 752	90 732	46 769	284 958	2 533	5 924
	Set	52 144	88 363	56 692	322 773	3 040	6 799
	Out	55 665	118 652	63 158	539 371	2 812	5 194
	Nov	56 294	95 060	52 499	539 559	3 742	5 377
	Dez	65 947	117 377	53 224	487 906	3 941	6 437

	1 Volume	2 Value	3 Volume	4 Value	5 Volume	6 Value
	Domestic transactions		Cross- border transactions		Settlement system for other depositors - SLOD	
	Portuguese large value real time gross settlement system - SPGT					

C.1.1 BALANÇAS CORRENTE E DE CAPITAL — CURRENT AND CAPITAL ACCOUNTS

Principais componentes — **Main items**

Fonte / Source: Banco de Portugal — 10^3 euros

		Balança corrente										Balança de capital	
		Total		Mercadorias[1]		Serviços		Rendimentos		Transferências correntes			
		Crédito	Débito	Crédito	Débito	Crédito	Débito	Crédito	Débito	Crédito	Débito	Crédito	Débito
		1	2	3	4	5	6	7	8	9	10	11	12
00		47 422 272	59 423 668	27 355 939	42 372 932	9 250 395	7 164 553	4 974 666	7 718 166	5 841 272	2 168 017	1 854 165	184 380
01		50 240 253	61 875 471	28 207 194	43 073 700	9 891 508	7 087 222	5 940 001	9 285 651	6 201 550	2 428 899	1 431 745	235 164
02		51 483 275	60 744 813	29 028 146	41 607 365	10 299 765	7 137 294	5 773 578	9 101 395	6 381 786	2 898 758	2 186 092	207 421
02	Jun	4 212 815	5 150 977	2 424 252	3 464 751	821 341	612 359	469 097	844 649	498 125	229 218	310 325	13 963
	Jul	5 127 996	5 374 300	2 757 185	3 787 932	1 125 191	624 356	501 957	689 598	743 664	272 414	212 876	13 658
	Ago	4 116 405	4 356 094	1 739 497	2 711 956	1 222 461	660 364	456 273	758 884	698 173	224 889	21 132	21 409
	Set	4 162 682	5 046 391	2 407 349	3 461 964	917 105	581 348	438 048	770 275	400 180	232 803	140 035	16 307
	Out	4 660 043	5 482 865	2 749 120	3 993 076	949 187	603 718	425 087	660 781	536 651	225 290	264 375	19 205
	Nov	4 284 913	4 941 669	2 555 447	3 483 783	746 280	548 962	443 831	673 096	539 355	235 829	261 984	15 069
	Dez	4 015 128	4 759 368	2 111 881	3 244 909	870 254	562 469	470 782	699 138	562 212	252 852	348 208	18 402
03	Jan	4 291 401	4 797 283	2 554 243	3 226 208	692 606	573 712	439 237	695 815	605 315	301 548	189 734	12 450
	Fev	3 890 544	4 774 172	2 488 195	3 406 254	647 472	524 894	398 179	642 582	356 697	200 442	352 660	11 195
	Mar	4 524 262	5 004 024	2 585 643	3 500 247	756 379	581 677	564 935	736 276	617 305	185 823	260 787	12 994
	Abr	4 033 394	5 052 521	2 481 570	3 486 111	798 542	580 094	415 804	763 626	337 479	222 690	34 807	16 266
	Mai	4 318 425	4 925 053	2 580 241	3 336 442	849 324	561 997	418 237	801 799	470 623	224 814	221 283	15 694
	Jun	4 033 282	4 791 080	2 333 225	3 279 740	878 662	560 635	436 241	724 830	385 154	225 875	262 624	19 759
	Jul	5 443 327	5 030 969	2 892 957	3 532 240	1 186 825	613 055	403 417	627 545	960 128	258 129	225 181	14 650
	Ago	3 725 277	4 291 268	1 686 372	2 794 728	1 212 621	601 979	416 827	681 810	409 456	212 752	282 401	23 419
	Set	4 352 277	5 146 981	2 567 625	3 652 810	920 306	586 035	405 569	681 513	458 777	226 623	50 045	21 252
	Out	4 679 148	5 402 066	2 865 492	3 980 442	933 715	608 714	438 591	645 170	441 350	167 741	153 722	16 645
	Nov	4 259 021	4 954 735	2 441 381	3 437 120	790 511	565 212	454 348	674 283	572 782	278 119	279 771	16 297

	1	2	3	4	5	6	7	8	9	10	11	12
	Credit	Debit	Credit	Debit	Credit	Debit	Credit	Debit	Credit	Debit	Credit	Debit
	Total		Goods[1]		Services		Income		Current transfers		Capital account	
	Current account											

(1) Estimativa mensal fornecida pelo INE ajustada para valores f.o.b. / Monthly figures estimated by INE, adjusted to f.o.b. values.

C.1.2.1 SERVIÇOS - TRANSPORTES — SERVICES - TRANSPORT

Fonte / Source: Banco de Portugal — 10^3 euros

		Total			Marítimos			Aéreos			Rodoviários			Outros		
		Crédito	Débito	Saldo	Crédito	Débito	Saldo	Crédito	Débito	Saldo	Crédito	Débito	Saldo	Crédito	Débito	Saldo
		1	2	3	4	5	6	7	8	9	10	11	12	13	14	15
00		1 584 659	2 116 009	-531 350	202 488	824 147	-621 659	1 068 843	747 904	320 940	288 550	450 841	-162 291	24 777	93 117	-68 340
01		1 769 176	2 334 379	-565 204	190 116	882 171	-692 055	1 197 489	883 963	313 526	358 366	458 861	-100 495	23 205	109 384	-86 179
02		1 915 182	2 309 288	-394 106	212 152	847 114	-634 962	1 223 208	904 108	319 101	457 807	440 753	17 054	22 015	117 313	-95 299
02	Jun	159 062	191 165	-32 103	15 509	70 034	-54 525	106 501	74 707	31 794	35 668	36 646	-977	1 383	9 778	-8 395
	Jul	186 298	225 855	-39 556	17 591	83 874	-66 282	121 290	92 459	28 831	45 716	40 988	4 728	1 702	8 534	-6 833
	Ago	177 272	182 485	-5 213	17 195	55 023	-37 828	119 592	88 070	31 522	37 636	28 469	9 167	2 850	10 923	-8 073
	Set	162 877	194 856	-31 979	15 286	69 115	-53 829	104 868	80 233	24 635	39 655	36 773	2 882	3 069	8 736	-5 667
	Out	174 628	213 293	-38 665	22 516	79 217	-56 700	106 613	81 932	24 681	42 194	42 507	-313	3 305	9 637	-6 332
	Nov	146 468	197 481	-51 013	17 176	74 403	-57 226	88 602	76 726	11 876	39 850	36 507	3 343	839	9 845	-9 006
	Dez	159 969	177 037	-17 068	20 192	64 468	-44 275	94 503	68 788	25 716	42 152	34 252	7 900	3 122	9 530	-6 408
03	Jan	147 735	176 305	-28 571	18 914	65 511	-46 597	82 215	69 631	12 584	46 305	34 063	12 241	300	7 100	-6 799
	Fev	138 248	181 626	-43 377	15 356	68 427	-53 071	81 621	69 879	11 742	40 744	35 817	4 928	526	7 503	-6 976
	Mar	159 252	186 963	-27 712	21 155	70 861	-49 706	91 056	70 807	20 249	45 136	36 893	8 244	1 905	8 403	-6 498
	Abr	161 416	184 462	-23 046	17 606	72 903	-55 297	97 584	66 699	30 885	45 173	36 644	8 530	1 053	8 217	-7 164
	Mai	159 334	181 118	-21 784	18 469	67 476	-49 006	95 140	70 107	25 033	44 359	34 976	9 383	1 366	8 560	-7 194
	Jun	165 955	176 347	-10 391	15 485	67 478	-51 993	103 001	66 039	36 962	45 893	34 722	11 171	1 576	8 107	-6 531
	Jul	184 813	191 508	-6 695	16 367	76 736	-60 369	108 558	68 907	39 651	58 457	37 036	21 421	1 431	8 829	-7 398
	Ago	156 722	173 062	-16 341	13 647	57 372	-43 725	103 201	77 066	26 136	38 734	29 337	9 397	1 139	9 287	-8 149
	Set	170 028	190 547	-20 520	17 431	72 981	-55 550	99 692	70 408	29 285	50 414	38 152	12 262	2 490	9 007	-6 517
	Out	169 391	203 132	-33 740	20 473	80 604	-60 131	95 611	71 060	24 551	50 672	41 557	9 115	2 636	9 910	-7 274
	Nov	166 320	184 510	-18 189	21 853	69 794	-47 941	95 431	69 061	26 370	48 179	36 070	12 109	858	9 585	-8 727

	1	2	3	4	5	6	7	8	9	10	11	12	13	14	15
	Credit	Debit	Balance	Credit	Debit	Balance	Credit	Debit	Balance	Credit	Debit	Balance	Credit	Debit	Balance
	Total			Sea transport			Air transport			Road transport			Other		

C.1.2.2 SERVIÇOS - TRANSPORTES MARÍTIMOS — SERVICES - SEA TRANSPORT

Fonte / Source: Banco de Portugal — 10^3 euros

		Fretes			Passagens			Outros		
		Crédito	Débito	Saldo	Crédito	Débito	Saldo	Crédito	Débito	Saldo
		1	2	3	4	5	6	7	8	9
00		118 822	782 294	-663 471	148	3 552	-3 404	83 517	38 301	45 217
01		111 304	822 055	-710 751	186	3 233	-3 047	78 627	56 883	21 744
02		112 520	793 232	-680 712	493	321	172	99 139	53 561	45 578
02	Jun	8 274	66 117	-57 843	3	9	-6	7 232	3 908	3 325
	Jul	9 642	72 284	-62 642	1	24	-23	7 948	11 566	-3 618
	Ago	9 149	51 500	-42 351	49	136	-87	7 997	3 387	4 610
	Set	10 302	66 336	-56 034	3	15	-12	4 981	2 764	2 217
	Out	12 022	75 970	-63 948	2	11	-10	10 493	3 235	7 258
	Nov	8 672	66 363	-57 691	149	13	136	8 355	8 027	329
	Dez	12 051	61 878	-49 827	196	1	195	7 946	2 588	5 357
03	Jan	10 027	61 688	-51 662	2	56	-54	8 885	3 766	5 119
	Fev	7 532	64 440	-56 909	0	7	-7	7 824	3 980	3 845
	Mar	10 657	66 730	-56 073	0	3	-2	10 498	4 128	6 369
	Abr	10 625	66 395	-55 770	58	1	57	6 923	6 507	416
	Mai	9 652	63 597	-53 945	4	8	-4	8 813	3 871	4 942
	Jun	8 367	62 631	-54 264	102	2	100	7 016	4 845	2 171
	Jul	8 587	67 227	-58 641	200	6	194	7 580	9 502	-1 923
	Ago	7 342	52 601	-45 259	49	4	45	6 256	4 767	1 490
	Set	9 560	69 378	-59 818	466	430	36	7 405	3 173	4 232
	Out	11 618	75 783	-64 165	329	210	119	8 526	4 611	3 915
	Nov	13 443	65 344	-51 902	21	19	1	8 389	4 430	3 959

	1	2	3	4	5	6	7	8	9
	Credit	Debit	Balance	Credit	Debit	Balance	Credit	Debit	Balance
	Freight			Passenger			Other		

C.1.2.3 SERVIÇOS - TRANSPORTES AÉREOS — SERVICES - AIR TRANSPORT

Fonte / Source: Banco de Portugal — 10^3 euros

		Fretes			Passagens			Outros		
		Crédito	Débito	Saldo	Crédito	Débito	Saldo	Crédito	Débito	Saldo
		1	2	3	4	5	6	7	8	9
00		67 071	109 510	-42 439	844 031	563 072	280 959	157 742	75 322	82 420
01		96 391	113 917	-17 526	851 725	539 739	311 986	249 374	230 308	19 065
02		82 831	109 922	-27 091	840 442	513 481	326 962	299 935	280 705	19 231
02	Jun	6 829	9 162	-2 333	72 304	45 778	26 526	27 368	19 766	7 602
	Jul	9 803	10 017	-214	83 574	56 576	26 999	27 912	25 866	2 046
	Ago	8 280	7 137	1 143	82 436	56 942	25 494	28 877	23 991	4 886
	Set	6 595	9 193	-2 598	66 021	45 161	20 859	32 252	25 879	6 373
	Out	9 236	10 528	-1 291	68 226	45 654	22 572	29 150	25 751	3 399
	Nov	4 761	9 196	-4 436	57 951	43 269	14 682	25 891	24 261	1 630
	Dez	5 946	8 575	-2 629	63 007	41 040	21 966	25 551	19 172	6 378
03	Jan	4 651	8 548	-3 898	50 520	37 357	13 163	27 045	23 726	3 319
	Fev	5 042	8 930	-3 887	52 051	38 549	13 503	24 527	22 401	2 127
	Mar	8 020	9 247	-1 227	57 575	36 368	21 207	25 460	25 192	268
	Abr	7 423	9 201	-1 778	68 158	35 051	33 107	22 003	22 447	-444
	Mai	8 321	8 813	-492	67 024	36 900	30 124	19 795	24 393	-4 598
	Jun	7 579	8 679	-1 100	70 825	32 938	37 887	24 598	24 422	175
	Jul	10 667	9 316	1 351	77 446	35 562	41 885	20 444	24 029	-3 585
	Ago	8 710	7 289	1 421	77 257	44 533	32 724	17 234	25 243	-8 010
	Set	10 574	9 614	960	66 649	30 977	35 672	22 469	29 816	-7 347
	Out	9 323	10 502	-1 178	65 386	36 915	28 472	20 901	23 644	-2 742
	Nov	5 108	9 055	-3 947	64 281	38 506	25 776	26 041	21 500	4 541

	1	2	3	4	5	6	7	8	9
	Credit	Debit	Balance	Credit	Debit	Balance	Credit	Debit	Balance
	Freight			Passenger			Other		

C.1.2.4 SERVIÇOS - TRANSPORTES RODOVIÁRIOS — SERVICES - ROAD TRANSPORTS

Fonte / Source: Banco de Portugal

10^3 euros

		Fretes			Passagens			Outros		
		Crédito	Débito	Saldo	Crédito	Débito	Saldo	Crédito	Débito	Saldo
		1	2	3	4	5	6	7	8	9
00		251 181	439 647	-188 466	1 373	898	475	35 996	10 296	25 700
01		298 006	445 021	-147 014	1 254	1 423	-170	59 106	12 417	46 689
02		377 562	429 417	-51 855	2 165	1 658	507	78 079	9 678	68 402
02	Jun	29 532	35 793	-6 260	541	67	474	5 595	786	4 809
	Jul	36 154	39 131	-2 977	182	349	-166	9 379	1 509	7 871
	Ago	30 886	27 880	3 007	230	5	225	6 520	585	5 935
	Set	33 758	35 911	-2 153	117	386	-269	5 779	476	5 304
	Out	33 779	41 126	-7 347	307	374	-67	8 108	1 007	7 101
	Nov	32 515	35 926	-3 411	453	165	288	6 882	416	6 466
	Dez	34 680	33 498	1 183	52	160	-108	7 420	595	6 825
03	Jan	38 605	33 395	5 210	268	5	263	7 433	663	6 769
	Fev	34 613	34 885	-272	158	206	-49	5 974	726	5 249
	Mar	39 473	36 124	3 349	61	2	58	5 603	766	4 836
	Abr	37 804	35 943	1 861	57	2	55	7 312	699	6 613
	Mai	36 683	34 428	2 255	60	3	57	7 616	545	7 071
	Jun	39 799	33 905	5 893	67	277	-210	6 027	541	5 487
	Jul	48 577	36 394	12 184	239	17	223	9 641	626	9 015
	Ago	32 582	28 476	4 106	30	2	28	6 123	860	5 263
	Set	42 929	37 558	5 371	321	20	301	7 164	573	6 591
	Out	42 725	41 025	1 699	230	185	44	7 718	346	7 371
	Nov	39 499	35 374	4 125	168	202	-33	8 512	494	8 018

	1	2	3	4	5	6	7	8	9
	Credit	Debit	Balance	Credit	Debit	Balance	Credit	Debit	Balance
	Freight			Passenger			Other		

C.1.2.5 SERVIÇOS - OUTROS TRANSPORTES — SERVICES - OTHER TRANSPORTS

Fonte / Source: Banco de Portugal

10^3 euros

		Fretes			Passagens			Outros		
		Crédito	Débito	Saldo	Crédito	Débito	Saldo	Crédito	Débito	Saldo
		1	2	3	4	5	6	7	8	9
00		17 854	87 159	-69 305	6 458	5 424	1 034	465	534	-69
01		16 207	100 937	-84 730	6 091	6 149	-58	906	2 297	-1 391
02		14 225	108 012	-93 786	7 240	7 471	-231	550	1 831	-1 281
02	Jun	836	8 834	-7 998	354	401	-48	193	543	-350
	Jul	867	7 618	-6 751	819	825	-7	15	90	-75
	Ago	2 576	9 418	-6 843	257	1 402	-1 146	17	102	-85
	Set	1 395	7 829	-6 433	1 667	894	773	6	13	-7
	Out	1 614	8 808	-7 193	1 681	813	868	10	16	-7
	Nov	469	8 991	-8 522	367	841	-474	3	13	-10
	Dez	2 141	8 403	-6 262	773	924	-151	208	204	4
03	Jan	246	6 929	-6 683	39	160	-121	16	11	5
	Fev	338	7 339	-7 001	166	154	13	22	10	12
	Mar	1 436	7 881	-6 445	464	519	-55	6	3	2
	Abr	943	8 061	-7 118	72	155	-83	38	0	38
	Mai	1 076	8 241	-7 165	268	314	-46	22	5	17
	Jun	1 281	7 697	-6 416	295	405	-109	1	6	-5
	Jul	1 005	8 285	-7 279	408	533	-126	18	11	7
	Ago	970	9 198	-8 228	168	90	78	1	0	1
	Set	827	7 863	-7 035	1 656	1 145	512	6	0	6
	Out	935	9 003	-8 067	1 699	899	800	1	9	-8
	Nov	488	8 641	-8 153	369	939	-569	0	4	-4

	1	2	3	4	5	6	7	8	9
	Credit	Debit	Balance	Credit	Debit	Balance	Credit	Debit	Balance
	Freight			Passenger			Other		

C.1.2.6 SERVIÇOS - VIAGENS E TURISMO E SERVIÇOS DE COMUNICAÇÃO — SERVICES - TRAVEL AND COMMUNICATIONS SERVICES

Fonte / Source: Banco de Portugal

10^3 euros

		Viagens e turismo			Serviços de comunicação								
					Total			Serviços postais e mensagens			Serviços de telecomunicações		
		Crédito	Débito	Saldo	Crédito	Débito	Saldo	Crédito	Débito	Saldo	Crédito	Débito	Saldo
		1	2	3	4	5	6	7	8	9	10	11	12
00		5 719 998	2 422 399	3 297 599	187 693	170 773	16 920	12 839	18 891	-6 052	174 854	151 882	22 972
01		6 124 758	2 350 222	3 774 536	224 695	198 254	26 442	24 483	32 209	-7 726	200 213	166 045	34 168
02		6 190 531	2 407 108	3 783 423	263 651	230 698	32 953	26 782	36 122	-9 340	236 869	194 576	42 293
02	Jun	491 482	202 545	288 936	22 534	22 890	-357	3 716	6 220	-2 504	18 818	16 671	2 147
	Jul	740 781	217 184	523 597	21 214	16 075	5 139	1 607	1 871	-263	19 607	14 204	5 402
	Ago	877 900	284 848	593 052	25 102	20 642	4 460	5 752	4 372	1 380	19 350	16 270	3 080
	Set	583 147	207 651	375 497	24 796	25 835	-1 040	2 639	4 957	-2 318	22 157	20 878	1 279
	Out	557 870	198 363	359 507	22 243	21 936	307	566	2 034	-1 468	21 677	19 902	1 775
	Nov	412 984	173 784	239 201	20 243	21 838	-1 596	1 201	3 424	-2 222	19 041	18 414	627
	Dez	487 114	173 774	313 340	30 205	23 119	7 086	431	1 316	-885	29 774	21 803	7 971
03	Jan	349 650	182 743	166 907	26 428	20 610	5 817	2 476	3 422	-946	23 952	17 189	6 763
	Fev	340 428	164 231	176 198	22 898	18 948	3 950	2 206	3 948	-1 742	20 692	15 000	5 692
	Mar	414 218	192 042	222 176	24 048	16 259	7 789	677	1 676	-999	23 371	14 583	8 788
	Abr	478 469	194 000	284 470	21 099	19 939	1 160	2 972	2 150	822	18 127	17 790	338
	Mai	515 847	190 075	325 772	21 615	22 154	-539	309	1 879	-1 569	21 306	20 276	1 030
	Jun	517 907	200 043	317 865	33 667	22 634	11 032	7 529	6 383	1 146	26 137	16 252	9 886
	Jul	777 735	218 455	559 280	23 533	18 722	4 811	303	1 380	-1 078	23 230	17 342	5 888
	Ago	887 753	271 649	616 104	23 911	17 190	6 721	906	2 921	-2 016	23 005	14 269	8 737
	Set	578 181	217 238	360 943	21 778	15 531	6 247	356	802	-446	21 422	14 729	6 693
	Out	561 757	198 394	363 363	34 562	21 174	13 388	206	524	-318	34 356	20 650	13 707
	Nov	429 219	174 636	254 583	30 162	16 227	13 935	466	1 930	-1 465	29 696	14 297	15 399

	1	2	3	4	5	6	7	8	9	10	11	12
	Credit	Debit	Balance	Credit	Debit	Balance	Credit	Debit	Balance	Credit	Debit	Balance
	Travel			Total			Postal and courier services			Telecommunication services		
				Communications services								

C.1.2.7 SERVIÇOS - CONSTRUÇÃO — SERVICES - CONSTRUCTION SERVICES

Fonte / Source: Banco de Portugal

10^3euros

		Total			No exterior			Em Portugal		
		Crédito	Débito	Saldo	Crédito	Débito	Saldo	Crédito	Débito	Saldo
		1	2	3	4	5	6	7	8	9
00		163 600	63 783	99 817	140 519	29 348	111 171	23 081	34 435	-11 354
01		215 161	87 755	127 406	189 120	40 772	148 348	26 041	46 983	-20 942
02		250 240	119 526	130 714	215 333	47 304	168 029	34 907	72 222	-37 315
02	Jun	15 017	9 525	5 491	12 089	4 389	7 700	2 927	5 136	-2 208
	Jul	17 783	14 120	3 663	15 033	4 151	10 882	2 751	9 969	-7 219
	Ago	17 772	9 095	8 677	14 227	3 353	10 875	3 545	5 742	-2 197
	Set	17 723	6 957	10 766	13 419	3 088	10 331	4 304	3 869	435
	Out	30 622	7 875	22 747	25 573	5 027	20 546	5 048	2 848	2 200
	Nov	33 655	8 457	25 199	31 178	4 231	26 947	2 477	4 225	-1 748
	Dez	22 524	7 372	15 152	19 888	4 256	15 632	2 636	3 116	-480
03	Jan	25 877	7 924	17 953	22 649	4 250	18 400	3 227	3 674	-447
	Fev	19 959	10 580	9 379	17 015	4 248	12 768	2 943	6 332	-3 389
	Mar	22 738	6 914	15 824	18 583	4 737	13 846	4 155	2 178	1 978
	Abr	19 397	8 129	11 269	16 174	4 354	11 819	3 223	3 774	-551
	Mai	23 159	7 271	15 888	17 556	2 537	15 019	5 603	4 735	868
	Jun	32 575	10 887	21 688	29 474	5 452	24 022	3 101	5 435	-2 334
	Jul	23 731	7 783	15 948	20 388	3 198	17 190	3 343	4 585	-1 242
	Ago	28 176	12 916	15 259	25 058	8 605	16 452	3 118	4 311	-1 193
	Set	24 590	7 744	16 846	21 280	5 357	15 923	3 309	2 387	923
	Out	20 200	10 555	9 645	16 521	2 381	14 140	3 679	8 174	-4 495
	Nov	17 762	41 730	-23 968	13 235	4 626	8 608	4 527	37 103	-32 576

	1	2	3	4	5	6	7	8	9
	Credit	Debit	Balance	Credit	Debit	Balance	Credit	Debit	Balance
	Total			Abroad			In Portugal		

C.1.2.8 SERVIÇOS - SEGUROS

SERVICES - INSURANCE

Fonte / Source: Banco de Portugal

10^3 euros

		Seguros								
		Total			De mercadorias			Outros		
		Crédito	Débito	Saldo	Crédito	Débito	Saldo	Crédito	Débito	Saldo
		1	2	3	4	5	6	7	8	9
00		64 033	108 192	-44 160	2 543	34 218	-31 675	61 489	73 974	-12 485
01		67 101	107 879	-40 779	1 721	34 844	-33 123	65 379	73 035	-7 656
02		78 344	149 679	-71 335	2 161	33 623	-31 462	76 183	116 056	-39 873
02	Jun	4 815	10 135	-5 321	133	2 802	-2 669	4 682	7 333	-2 651
	Jul	5 210	11 415	-6 205	298	3 064	-2 766	4 912	8 351	-3 439
	Ago	3 481	13 315	-9 834	168	2 183	-2 015	3 313	11 132	-7 819
	Set	6 914	10 621	-3 707	251	2 812	-2 561	6 663	7 809	-1 147
	Out	6 945	11 247	-4 302	657	3 220	-2 563	6 288	8 027	-1 739
	Nov	4 662	10 435	-5 773	108	2 813	-2 705	4 555	7 622	-3 067
	Dez	8 861	14 974	-6 113	87	2 623	-2 535	8 774	12 351	-3 578
03	Jan	5 666	19 886	-14 220	232	2 615	-2 382	5 433	17 271	-11 838
	Fev	4 152	9 121	-4 970	85	2 731	-2 647	4 067	6 390	-2 323
	Mar	11 255	14 798	-3 543	136	2 828	-2 693	11 119	11 969	-850
	Abr	4 884	10 611	-5 727	376	2 814	-2 439	4 509	7 797	-3 288
	Mai	4 578	12 126	-7 548	236	2 696	-2 460	4 342	9 430	-5 089
	Jun	3 902	11 693	-7 791	343	2 655	-2 312	3 560	9 038	-5 479
	Jul	4 703	13 897	-9 194	178	2 850	-2 671	4 525	11 047	-6 522
	Ago	5 102	8 137	-3 035	192	2 230	-2 038	4 911	5 907	-997
	Set	2 805	7 522	-4 717	234	2 941	-2 707	2 571	4 581	-2 011
	Out	7 176	13 985	-6 809	252	3 212	-2 960	6 923	10 773	-3 850
	Nov	11 428	11 106	322	179	2 770	-2 590	11 249	8 336	2 913

	1	2	3	4	5	6	7	8	9
	Credit	Debit	Balance	Credit	Debit	Balance	Credit	Debit	Balance
	Total			Freight insurance			Other		
	Insurance								

C.1.2.9 SERVIÇOS - FINANCEIROS

SERVICES - FINANCIAL SERVICES

Fonte / Source: Banco de Portugal

10^3 euros

		Total			Serviços de intermediação bancária			Outros serviços de intermediação financeira			Serviços auxiliares de intermediação financeira		
		Crédito	Débito	Saldo	Crédito	Débito	Saldo	Crédito	Débito	Saldo	Crédito	Débito	Saldo
		1	2	3	4	5	6	7	8	9	10	11	12
00		261 272	273 863	-12 591	36 342	61 982	-25 640	182 048	133 711	48 337	42 882	78 170	-35 288
01		118 429	155 530	-37 101	27 108	54 194	-27 085	38 512	38 448	64	52 808	62 889	-10 081
02		161 934	197 408	-35 474	33 654	42 154	-8 500	33 898	58 317	-24 420	94 382	96 936	-2 554
02	Jun	12 434	41 623	-29 190	1 933	3 195	-1 262	4 181	12 758	-8 577	6 319	25 670	-19 350
	Jul	22 151	15 880	6 271	9 345	5 039	4 306	2 651	8 429	-5 778	10 155	2 412	7 743
	Ago	11 216	11 427	-211	2 419	3 805	-1 386	3 355	2 248	1 107	5 441	5 374	68
	Set	12 452	13 756	-1 304	3 757	3 877	-121	2 267	1 963	305	6 428	7 916	-1 488
	Out	14 400	9 990	4 410	2 669	2 819	-150	2 220	2 831	-611	9 511	4 340	5 171
	Nov	12 571	8 933	3 638	2 880	2 624	255	4 243	1 523	2 720	5 449	4 786	663
	Dez	19 351	24 709	-5 358	1 579	4 866	-3 287	2 312	4 091	-1 780	15 460	15 751	-291
03	Jan	14 038	12 165	1 873	2 041	5 225	-3 184	1 646	2 872	-1 226	10 351	4 069	6 283
	Fev	10 696	8 986	1 709	1 183	3 151	-1 968	2 247	1 522	725	7 265	4 313	2 952
	Mar	10 617	36 228	-25 611	2 570	7 326	-4 756	2 651	22 409	-19 758	5 396	6 493	-1 097
	Abr	8 056	7 154	902	2 086	1 644	442	1 203	2 112	-909	4 767	3 399	1 369
	Mai	9 325	10 640	-1 315	1 402	1 603	-201	2 428	1 687	740	5 496	7 350	-1 854
	Jun	12 041	10 835	1 206	3 131	1 986	1 144	2 514	2 632	-119	6 397	6 217	180
	Jul	12 765	18 572	-5 807	1 594	12 255	-10 661	3 305	3 060	245	7 866	3 256	4 609
	Ago	10 171	7 004	3 167	3 064	1 227	1 838	2 294	1 445	849	4 813	4 332	480
	Set	11 263	16 272	-5 008	1 966	7 482	-5 517	2 447	2 231	216	6 851	6 558	293
	Out	18 182	11 768	6 414	8 892	2 543	6 349	2 581	2 434	147	6 709	6 791	-82
	Nov	9 608	6 869	2 739	1 372	2 465	-1 093	2 417	1 723	693	5 819	2 680	3 139

	1	2	3	4	5	6	7	8	9	10	11	12
	Credit	Debit	Balance	Credit	Debit	Balance	Credit	Debit	Balance	Credit	Debit	Balance
	Total			Bank intermediation services			Other financial intermediation services			Auxiliary financial intermediation services		

C.1.2.10 SERVIÇOS - INFORMAÇÃO E INFORMÁTICA

SERVICES - COMPUTER AND INFORMATION SERVICES

Fonte / Source: Banco de Portugal

10^3 euros

		Total			Serviços de informação			Serviços de informática		
		Crédito	Débito	Saldo	Crédito	Débito	Saldo	Crédito	Débito	Saldo
		1	2	3	4	5	6	7	8	9
00		82 447	175 550	-93 103	5 713	19 203	-13 490	76 735	156 348	-79 613
01		67 868	171 220	-103 352	1 886	22 963	-21 077	65 982	148 256	-82 274
02		80 361	196 454	-116 093	3 808	22 063	-18 256	76 553	174 390	-97 837
02	Jun	6 716	20 051	-13 335	496	968	-473	6 220	19 082	-12 862
	Jul	8 657	11 445	-2 787	297	1 152	-855	8 360	10 292	-1 932
	Ago	4 297	12 529	-8 231	104	662	-557	4 193	11 867	-7 674
	Set	7 258	11 904	-4 647	277	963	-686	6 981	10 942	-3 961
	Out	7 643	16 811	-9 168	364	1 334	-970	7 279	15 478	-8 198
	Nov	6 212	12 351	-6 139	222	1 053	-831	5 990	11 298	-5 308
	Dez	7 683	13 448	-5 765	172	1 108	-937	7 511	12 340	-4 828
03	Jan	6 930	16 804	-9 874	402	2 230	-1 828	6 528	14 574	-8 046
	Fev	9 520	15 477	-5 957	371	1 650	-1 280	9 149	13 826	-4 677
	Mar	6 163	12 518	-6 355	320	534	-214	5 843	11 984	-6 142
	Abr	5 155	16 687	-11 532	216	956	-739	4 939	15 732	-10 793
	Mai	6 384	13 623	-7 239	1 587	3 871	-2 283	4 797	9 753	-4 956
	Jun	6 700	16 285	-9 585	195	1 136	-941	6 505	15 150	-8 645
	Jul	8 332	19 289	-10 957	439	1 468	-1 029	7 894	17 822	-9 928
	Ago	5 055	14 247	-9 191	344	1 222	-878	4 712	13 025	-8 313
	Set	7 798	14 772	-6 974	352	1 418	-1 066	7 446	13 354	-5 908
	Out	8 470	23 863	-15 393	453	9 467	-9 014	8 017	14 395	-6 378
	Nov	8 238	11 811	-3 574	448	1 243	-795	7 790	10 569	-2 779

	1	2	3	4	5	6	7	8	9
	Credit	Debit	Balance	Credit	Debit	Balance	Credit	Debit	Balance
	Total			Information services			Computer services		

C.1.2.11 SERVIÇOS - DIREITOS DE UTILIZAÇÃO

SERVICES - ROYALTIES AND LICENSE FEES

Fonte / Source: Banco de Portugal

10^3 euros

		Total			Direitos de patente, de marcas, *royalties e copyright*			*Franchising*			Outros		
		Crédito	Débito	Saldo	Crédito	Débito	Saldo	Crédito	Débito	Saldo	Crédito	Débito	Saldo
		1	2	3	4	5	6	7	8	9	10	11	12
00		31 461	298 121	-266 660	30 218	265 599	-235 380	134	6 688	-6 554	1 108	25 834	-24 726
01		28 411	278 323	-249 913	26 245	254 641	-228 396	24	5 768	-5 744	2 142	17 914	-15 772
02		33 255	311 682	-278 427	30 043	291 255	-261 212	237	7 565	-7 328	2 976	12 862	-9 886
02	Jun	2 246	24 542	-22 295	1 652	23 402	-21 750	230	643	-413	364	496	-132
	Jul	2 444	22 722	-20 279	2 064	20 375	-18 311	1	742	-741	379	1 606	-1 227
	Ago	4 073	29 889	-25 816	3 710	28 612	-24 902	0	812	-812	362	465	-102
	Set	3 131	15 588	-12 457	2 933	14 198	-11 265	0	740	-740	197	650	-453
	Out	4 301	25 588	-21 286	3 997	22 687	-18 690	0	631	-631	304	2 269	-1 965
	Nov	1 705	26 965	-25 260	1 469	25 303	-23 834	0	593	-593	236	1 069	-833
	Dez	2 793	26 597	-23 804	2 217	22 207	-19 990	1	1 025	-1 024	575	3 365	-2 790
03	Jan	2 130	25 801	-23 671	2 117	24 374	-22 257	1	941	-940	12	485	-473
	Fev	1 885	22 345	-20 461	1 708	19 049	-17 341	0	550	-550	176	2 747	-2 570
	Mar	3 438	17 692	-14 254	3 009	15 797	-12 789	0	500	-500	430	1 395	-965
	Abr	4 921	19 291	-14 370	4 477	18 244	-13 767	7	647	-640	436	400	36
	Mai	2 831	24 050	-21 218	2 453	23 057	-20 605	5	679	-674	374	314	61
	Jun	2 281	11 343	-9 061	1 721	9 793	-8 072	52	712	-659	508	838	-330
	Jul	4 156	21 294	-17 138	3 617	19 312	-15 695	0	952	-952	539	1 030	-491
	Ago	2 097	19 054	-16 957	1 603	15 633	-14 030	9	833	-824	485	2 588	-2 103
	Set	2 688	23 919	-21 231	2 483	20 819	-18 336	55	1 023	-968	150	2 077	-1 927
	Out	3 268	19 385	-16 117	3 052	15 894	-12 842	117	1 728	-1 611	99	1 763	-1 664
	Nov	2 302	20 276	-17 975	2 104	18 105	-16 001	0	653	-652	197	1 519	-1 321

	1	2	3	4	5	6	7	8	9	10	11	12
	Credit	Debit	Balance	Credit	Debit	Balance	Credit	Debit	Balance	Credit	Debit	Balance
	Total			Copyright and patent royalties			Franchising			Other		

C.1.2.12 SERVIÇOS - OUTROS SERVIÇOS FORNECIDOS POR EMPRESAS (continua)

SERVICES - OTHER BUSINESS SERVICES (to be continued)

Fonte / Source: Banco de Portugal

10^3 euros

		Total			Serviços de intermediação comercial			Serviços de aluguer sem tripulação			Serviços agrícolas, mineiros e industriais			Serviços de investigação e desenvolvimento		
		Crédito	Débito	Saldo	Crédito	Débito	Saldo	Crédito	Débito	Saldo	Crédito	Débito	Saldo	Crédito	Débito	Saldo
		1	2	3	4	5	6	7	8	9	10	11	12	13	14	15
00		875 148	1 012 742	-137 595	283 789	230 431	53 358	27 145	120 550	-93 405	34 163	42 891	-8 727	14 878	14 698	180
01		974 148	915 423	58 725	256 206	191 699	64 507	29 209	78 568	-49 360	49 252	38 282	10 970	16 438	10 195	6 242
02		1 054 518	809 444	245 074	181 174	116 288	64 886	39 423	70 928	-31 505	71 466	48 947	22 519	29 990	9 577	20 413
02	Jun	80 224	62 922	17 302	11 512	8 545	2 967	1 519	6 425	-4 906	6 019	4 124	1 895	4 297	516	3 781
	Jul	93 221	62 635	30 586	17 696	11 627	6 069	3 228	5 635	-2 407	5 550	3 203	2 347	2 064	582	1 481
	Ago	81 315	65 883	15 432	17 881	6 074	11 807	5 528	6 325	-798	4 507	2 850	1 658	3 682	392	3 289
	Set	79 670	61 160	18 510	13 141	8 781	4 360	5 700	8 267	-2 568	6 097	2 557	3 540	1 517	299	1 218
	Out	109 617	65 752	43 865	16 617	9 512	7 104	5 341	6 830	-1 488	6 131	5 615	516	3 321	797	2 525
	Nov	89 180	57 067	32 113	13 432	8 623	4 809	3 079	4 480	-1 402	7 226	3 251	3 975	1 707	598	1 108
	Dez	110 722	75 034	35 687	17 272	13 311	3 961	2 843	4 241	-1 397	6 508	4 079	2 428	2 715	1 258	1 457
03	Jan	91 810	76 384	15 426	15 915	7 662	8 252	2 139	3 852	-1 713	6 143	6 642	-499	3 387	1 436	1 951
	Fev	82 716	65 800	16 917	15 123	10 048	5 075	1 915	4 749	-2 834	6 597	4 284	2 313	1 475	1 035	441
	Mar	83 595	68 500	15 095	16 745	14 769	1 976	1 728	3 752	-2 024	3 642	4 222	-579	3 311	615	2 695
	Abr	70 274	85 066	-14 792	12 050	11 267	783	1 641	5 220	-3 579	5 191	4 823	367	2 009	1 449	560
	Mai	85 485	69 173	16 312	14 247	9 505	4 743	2 600	5 558	-2 958	5 811	6 970	-1 160	1 267	1 457	-190
	Jun	80 059	75 248	4 811	12 405	11 223	1 182	1 945	4 435	-2 490	7 033	6 386	647	977	1 126	-149
	Jul	116 161	64 153	52 008	16 666	8 915	7 751	2 635	4 240	-1 605	7 855	10 831	-2 976	913	493	420
	Ago	73 355	51 288	22 067	17 970	7 174	10 796	2 078	4 212	-2 134	5 460	2 898	2 562	889	2 695	-1 806
	Set	81 911	64 300	17 611	11 033	10 479	554	2 773	3 583	-810	12 193	9 309	2 884	2 757	1 093	1 664
	Out	86 776	76 059	10 717	12 958	14 681	-1 724	4 954	3 858	1 096	8 382	9 245	-863	2 351	3 450	-1 098
	Nov	90 724	67 811	22 914	19 269	9 815	9 454	3 195	8 657	-5 462	8 302	5 055	3 247	1 468	6 456	-4 988

	1	2	3	4	5	6	7	8	9	10	11	12	13	14	15
	Credit	Debit	Balance	Credit	Debit	Balance	Credit	Debit	Balance	Credit	Debit	Balance	Credit	Debit	Balance
	Total			Merchanting and other trade-related services			Operational leasing			Agricultural, mining and manufacturing services			Research and development services		

C.1.2.12 SERVIÇOS - OUTROS SERVIÇOS FORNECIDOS POR EMPRESAS (continuação)

SERVICES - OTHER BUSINESS SERVICES (continued)

Fonte / Source: Banco de Portugal

10^3 euros

		Serviços jurídicos, contabilísticos, de consultadoria em gestão e de relações públicas			Serviços de arquitectura, engenharia e consultadoria técnica			Serviços de publicidade, estudos de mercado e de opinião pública			Serviços entre empresas afiliadas			Outros serviços		
		Crédito	Débito	Saldo	Crédito	Débito	Saldo	Crédito	Débito	Saldo	Crédito	Débito	Saldo	Crédito	Débito	Saldo
		16	17	18	19	20	21	22	23	24	25	26	27	28	29	30
00		173 196	203 100	-29 904	105 944	216 221	-110 278	107 586	79 844	27 742	43 691	55 028	-11 337	84 756	49 979	34 777
01		211 680	230 750	-19 070	127 332	166 287	-38 955	142 389	64 430	77 959	55 075	85 654	-30 579	86 568	49 557	37 010
02		250 842	184 624	66 218	165 255	180 988	-15 733	179 333	66 768	112 565	60 477	78 168	-17 692	76 557	53 156	23 401
02	Jun	18 766	10 004	8 762	8 755	18 801	-10 046	14 063	4 114	9 949	10 389	5 758	4 631	4 904	4 635	269
	Jul	17 424	14 391	3 033	15 701	8 929	6 773	17 562	7 626	9 936	7 008	5 411	1 597	6 988	5 232	1 756
	Ago	15 897	13 923	1 973	11 798	15 176	-3 378	9 058	3 885	5 173	5 091	11 749	-6 658	7 874	5 509	2 364
	Set	18 009	10 499	7 509	12 000	14 542	-2 543	11 298	4 738	6 560	5 804	7 752	-1 948	6 104	3 723	2 381
	Out	21 436	14 088	7 348	14 250	10 227	4 023	33 071	5 502	27 569	2 519	6 314	-3 795	6 931	6 867	64
	Nov	24 119	17 273	6 845	12 156	7 963	4 194	14 752	4 853	9 898	6 074	5 656	419	6 634	4 369	2 265
	Dez	35 596	17 540	18 055	20 049	19 661	389	15 681	7 506	8 175	3 709	4 391	-683	6 350	3 047	3 303
03	Jan	23 049	19 463	3 586	13 298	9 993	3 305	17 454	9 206	8 248	3 594	14 479	-10 885	6 830	3 651	3 179
	Fev	27 184	10 447	16 737	8 789	16 981	-8 192	9 616	6 704	2 912	6 587	8 224	-1 637	5 431	3 329	2 103
	Mar	23 549	11 642	11 908	9 945	17 178	-7 233	14 798	8 678	6 120	4 136	4 947	-811	5 741	2 698	3 043
	Abr	22 045	30 143	-8 098	8 268	14 789	-6 521	9 231	5 017	4 214	3 256	8 625	-5 369	6 583	3 734	2 849
	Mai	24 515	16 072	8 443	10 549	7 583	2 966	13 713	6 187	7 526	5 876	9 852	-3 977	6 908	5 989	919
	Jun	28 945	17 981	10 963	9 051	17 038	-7 988	10 205	7 352	2 854	3 530	6 805	-3 275	5 969	2 902	3 067
	Jul	36 600	10 687	25 914	10 504	8 664	1 840	24 583	7 221	17 363	7 758	9 261	-1 503	8 646	3 843	4 804
	Ago	17 509	9 282	8 227	8 611	11 631	-3 020	7 942	4 288	3 655	6 364	5 956	408	6 531	3 151	3 379
	Set	18 932	9 967	8 965	15 908	10 678	5 230	6 902	4 352	2 550	3 801	10 367	-6 566	7 612	4 472	3 139
	Out	22 120	13 001	9 119	10 350	9 740	610	11 748	4 197	7 551	4 577	10 150	-5 574	9 335	7 736	1 599
	Nov	26 077	12 558	13 520	9 525	6 502	3 024	12 884	4 359	8 525	2 015	10 796	-8 781	7 989	3 613	4 376

	16	17	18	19	20	21	22	23	24	25	26	27	28	29	30
	Credit	Debit	Balance	Credit	Debit	Balance	Credit	Debit	Balance	Credit	Debit	Balance	Credit	Debit	Balance
	Legal, accounting, management and public relations services			Architectural, engineering and other technical services			Advertising, market research and public opinion polling			Services between affiliated enterprises			Other		

C.1.2.13 SERVIÇOS - DE NATUREZA PESSOAL, CULTURAL E RECREATIVA

SERVICES - PERSONAL, CULTURAL AND RECREATIONAL SERVICES

Fonte / Source: Banco de Portugal

10^3 euros

		Total			Serviços audiovisuais			Outros serviços de natureza pessoal, cultural e recreativa		
		Crédito	Débito	Saldo	Crédito	Débito	Saldo	Crédito	Débito	Saldo
		1	2	3	4	5	6	7	8	9
00		148 184	258 945	-110 762	21 079	112 789	-91 710	127 105	146 157	-19 052
01		158 014	285 451	-127 436	21 353	138 710	-117 357	136 661	146 740	-10 079
02		128 891	240 128	-111 237	21 549	99 752	-78 203	107 342	140 376	-33 035
02	Jun	11 264	12 985	-1 721	2 604	3 231	-627	8 660	9 754	-1 095
	Jul	13 072	13 100	-28	1 889	1 678	211	11 184	11 422	-238
	Ago	8 242	17 866	-9 624	2 545	7 004	-4 459	5 697	10 862	-5 165
	Set	11 149	16 955	-5 806	1 714	8 367	-6 653	9 435	8 588	847
	Out	9 046	22 480	-13 434	854	7 734	-6 879	8 191	14 746	-6 555
	Nov	9 797	22 709	-12 912	1 563	11 504	-9 941	8 234	11 204	-2 970
	Dez	10 133	16 452	-6 318	1 478	5 350	-3 872	8 655	11 102	-2 446
03	Jan	8 816	17 717	-8 902	1 322	6 246	-4 924	7 494	11 472	-3 978
	Fev	8 103	16 925	-8 822	873	9 004	-8 130	7 230	7 922	-692
	Mar	11 362	17 522	-6 160	2 925	8 456	-5 531	8 437	9 066	-629
	Abr	9 910	20 199	-10 290	2 594	10 421	-7 827	7 316	9 779	-2 463
	Mai	11 935	15 992	-4 057	2 618	6 777	-4 159	9 317	9 215	102
	Jun	12 495	15 120	-2 624	2 391	6 054	-3 663	10 104	9 066	1 039
	Jul	12 936	24 724	-11 788	2 064	14 049	-11 984	10 871	10 675	196
	Ago	7 277	17 269	-9 992	989	8 587	-7 598	6 288	8 682	-2 394
	Set	10 345	19 579	-9 235	1 510	8 228	-6 718	8 834	11 351	-2 517
	Out	13 932	18 893	-4 961	921	8 802	-7 881	13 011	10 091	2 920
	Nov	9 411	16 578	-7 167	1 065	7 520	-6 455	8 346	9 058	-712

	1	2	3	4	5	6	7	8	9
	Credit	Debit	Balance	Credit	Debit	Balance	Credit	Debit	Balance
	Total			Audio-visual and related services			Other personal cultural and recreational services		

C.1.2.14 SERVIÇOS - OPERAÇÕES GOVERNAMENTAIS (n.i.n.r.)

SERVICES - GOVERNMENT SERVICES (n.i.e.)

Fonte / Source: Banco de Portugal

10^3 euros

		Total			Despesas de embaixadas e consulados			Outras operações governamentais		
		Crédito	Débito	Saldo	Crédito	Débito	Saldo	Crédito	Débito	Saldo
		1	2	3	4	5	6	7	8	9
00		131 903	264 176	-132 273	81 678	168 895	-87 218	50 225	95 281	-45 056
01		143 748	202 786	-59 038	98 512	130 080	-31 568	45 236	72 706	-27 470
02		142 858	165 880	-23 022	80 062	94 816	-14 754	62 795	71 064	-8 268
02	Jun	15 549	13 975	1 574	9 716	8 157	1 559	5 833	5 818	15
	Jul	14 359	13 924	435	8 049	9 835	-1 786	6 310	4 089	2 221
	Ago	11 791	12 385	-594	4 997	6 835	-1 838	6 794	5 549	1 245
	Set	7 988	16 064	-8 075	3 155	7 616	-4 461	4 833	8 448	-3 615
	Out	11 872	10 382	1 489	5 886	5 276	610	5 986	5 106	879
	Nov	8 803	8 943	-140	3 783	5 468	-1 685	5 020	3 475	1 545
	Dez	10 899	9 954	945	5 211	5 658	-447	5 688	4 296	1 392
03	Jan	13 528	17 372	-3 844	9 069	9 175	-106	4 458	8 196	-3 738
	Fev	8 869	10 856	-1 987	4 391	6 105	-1 714	4 478	4 751	-273
	Mar	9 694	12 242	-2 547	4 749	6 671	-1 922	4 945	5 571	-625
	Abr	14 960	14 556	404	8 478	9 345	-867	6 482	5 211	1 272
	Mai	8 830	15 775	-6 945	3 833	9 805	-5 971	4 997	5 971	-974
	Jun	11 078	10 201	878	4 948	5 082	-135	6 131	5 118	1 013
	Jul	17 960	14 658	3 302	11 440	9 313	2 127	6 520	5 345	1 175
	Ago	13 002	10 162	2 840	7 895	6 874	1 021	5 106	3 288	1 819
	Set	8 918	8 611	308	4 026	5 110	-1 084	4 892	3 500	1 392
	Out	10 000	11 507	-1 507	5 906	8 140	-2 235	4 094	3 367	728
	Nov	15 336	13 659	1 677	10 384	6 174	4 209	4 952	7 485	-2 532

	1	2	3	4	5	6	7	8	9
	Credit	Debit	Balance	Credit	Debit	Balance	Credit	Debit	Balance
	Total			Expenditures of embassies and consulates			Other government services		

C.1.3.1 RENDIMENTOS — INCOME

Fonte / Source: Banco de Portugal

10^3 euros

		Total			De trabalho			De investimento								
								Directo			De carteira[1]			De outro investimento[1]		
		Crédito	Débito	Saldo	Crédito	Débito	Saldo	Crédito	Débito	Saldo	Crédito	Débito	Saldo	Crédito	Débito	Saldo
		1	2	3	4	5	6	7	8	9	10	11	12	13	14	15
00		4 974 666	7 718 166	-2 743 500	165 748	138 545	27 203	534 817	1 856 716	-1 321 899	1 822 491	2 285 738	-463 246	2 451 610	3 437 167	-985 558
01		5 940 001	9 285 651	-3 345 650	155 114	177 701	-22 587	712 889	2 168 396	-1 455 507	2 019 009	2 313 975	-294 966	3 052 988	4 625 578	-1 572 590
02		5 773 578	9 101 395	-3 327 817	138 174	174 228	-36 054	861 873	2 314 224	-1 452 351	2 189 051	2 456 615	-267 564	2 584 480	4 156 328	-1 571 849
02	Jun	469 097	844 649	-375 552	9 792	15 356	-5 564	79 118	193 616	-114 498	189 235	265 264	-76 029	190 952	370 412	-179 461
	Jul	501 957	689 598	-187 641	13 432	13 486	-54	67 147	183 839	-116 692	179 920	186 934	-7 014	241 457	305 339	-63 882
	Ago	456 273	758 884	-302 611	10 494	13 530	-3 036	65 953	191 730	-125 777	175 926	178 328	-2 402	203 901	375 297	-171 396
	Set	438 048	770 275	-332 227	9 885	13 793	-3 908	83 475	192 090	-108 615	160 843	164 648	-3 805	183 845	399 745	-215 899
	Out	425 087	660 781	-235 694	11 551	14 689	-3 138	67 149	188 039	-120 890	163 221	169 473	-6 252	183 166	288 581	-105 415
	Nov	443 831	673 096	-229 265	10 277	20 229	-9 952	66 581	184 042	-117 461	168 793	171 465	-2 671	198 180	297 360	-99 180
	Dez	470 782	699 138	-228 356	13 129	13 610	-481	90 193	200 445	-110 252	156 650	165 703	-9 053	210 810	319 380	-108 570
03	Jan	439 237	695 815	-256 579	13 350	15 367	-2 017	68 201	187 921	-119 720	158 152	156 516	1 637	199 534	336 012	-136 479
	Fev	398 179	642 582	-244 403	10 523	14 458	-3 935	66 521	192 796	-126 275	151 623	145 500	6 123	169 512	289 828	-120 316
	Mar	564 935	736 276	-171 341	13 594	12 916	678	190 918	181 447	9 471	162 465	152 251	10 214	197 958	389 662	-191 704
	Abr	415 804	763 626	-347 822	10 264	11 963	-1 699	69 603	198 191	-128 588	172 609	274 188	-101 579	163 328	279 283	-115 955
	Mai	418 237	801 799	-383 562	10 598	12 339	-1 741	67 106	181 202	-114 096	151 720	224 786	-73 066	188 814	383 473	-194 659
	Jun	436 241	724 830	-288 588	9 111	15 856	-6 745	66 422	190 750	-124 328	157 131	209 554	-52 423	203 577	308 669	-105 093
	Jul	403 417	627 545	-224 128	9 297	14 076	-4 779	66 580	182 392	-115 812	176 372	166 753	9 619	151 168	264 324	-113 156
	Ago	416 827	681 810	-264 983	8 603	12 878	-4 275	65 443	180 072	-114 629	184 102	170 109	13 993	158 679	318 751	-160 072
	Set	405 569	681 513	-275 944	8 179	10 722	-2 543	67 843	186 241	-118 398	170 729	156 118	14 610	158 818	328 431	-169 612
	Out	438 591	645 170	-206 579	8 908	11 901	-2 993	68 861	184 951	-116 090	189 424	179 611	9 814	171 398	268 708	-97 310
	Nov	454 348	674 283	-219 936	8 556	13 844	-5 287	66 127	184 256	-118 128	195 831	189 542	6 289	183 833	286 642	-102 809

	1	2	3	4	5	6	7	8	9	10	11	12	13	14	15
	Credit	Debit	Balance	Credit	Debit	Balance	Credit	Debit	Balance	Credit	Debit	Balance	Credit	Debit	Balance
	Total			Compensation of employees			Direct			Portfolio			Other		
							Investment								

(1) Na sequência da alteração no tratamento estatístico dos "Activos de reserva", os rendimentos recebidos pelo Banco de Portugal passaram a estar registados, desde Janeiro de 1999, nas componentes "Rendimentos de Investimento de carteira" ou "Rendimentos de Outro investimento", consoante estejam associados a activos externos incluídos, respectivamente, em "Investimento de carteira" ou em "Outro investimento" e "Activos de reserva "./ As a result of the new statistical treatment of "Reserve assets", income received by the Banco de Portugal is recorded, since January 1999, under "Portfolio investment income" or "Other investment income", whether derived from external assets classified as, respectively, "Portfolio investment" or "Other investment" and "Reserve assets".

C.1.3.2 RENDIMENTOS DE INVESTIMENTO DIRECTO — DIRECT INVESTMENT INCOME

Fonte / Source: Banco de Portugal

10^3 euros

		Total			De títulos de participação no capital						De títulos de dívida		
					Dividendos e lucros distribuídos			Lucros reinvestidos					
		Crédito	Débito	Saldo	Crédito	Débito	Saldo	Crédito	Débito	Saldo	Crédito	Débito	Saldo
		1	2	3	4	5	6	7	8	9	10	11	12
00		534 817	1 856 716	-1 321 899	275 852	998 263	-722 411	203 140	692 817	-489 676	55 825	165 636	-109 812
01		712 889	2 168 396	-1 455 507	296 906	1 063 319	-766 413	313 845	935 953	-622 108	102 138	169 123	-66 985
02		861 873	2 314 224	-1 452 351	453 585	986 415	-532 830	302 304	1 185 200	-882 896	105 984	142 609	-36 625
02	Jun	79 118	193 616	-114 498	52 675	242 485	-189 810	10 366	-61 479	71 844	16 078	12 610	3 468
	Jul	67 147	183 839	-116 692	77 144	122 434	-45 290	-14 502	58 568	-73 070	4 505	2 836	1 668
	Ago	65 953	191 730	-125 777	19 902	20 926	-1 024	43 112	160 649	-117 537	2 938	10 154	-7 216
	Set	83 475	192 090	-108 615	14 912	80 213	-65 301	47 826	100 411	-52 586	20 737	11 466	9 271
	Out	67 149	188 039	-120 890	26 152	14 323	11 829	37 279	167 078	-129 799	3 717	6 638	-2 920
	Nov	66 581	184 042	-117 461	7 469	44 713	-37 244	55 350	136 245	-80 896	3 762	3 083	679
	Dez	90 193	200 445	-110 252	92 204	65 490	26 714	-28 514	115 333	-143 846	26 503	19 623	6 880
03	Jan	68 201	187 921	-119 720	22 535	120 972	-98 437	41 981	59 115	-17 134	3 686	7 834	-4 149
	Fev	66 521	192 796	-126 275	7 292	7 345	-53	57 182	173 233	-116 051	2 047	12 218	-10 172
	Mar	190 918	181 447	9 471	24 238	57 886	-33 648	40 878	118 249	-77 372	125 802	5 312	120 490
	Abr	69 603	198 191	-128 588	4 909	138 865	-133 956	59 717	39 269	20 447	4 977	20 056	-15 080
	Mai	67 106	181 202	-114 096	19 219	143 973	-124 754	44 714	33 926	10 788	3 173	3 303	-130
	Jun	66 422	190 750	-124 328	13 785	189 399	-175 614	50 090	-10 759	60 849	2 547	12 110	-9 563
	Jul	66 580	182 392	-115 812	43 481	168 727	-125 246	20 554	11 180	9 374	2 545	2 485	60
	Ago	65 443	180 072	-114 629	1 625	73 879	-72 254	62 385	105 784	-43 398	1 432	409	1 023
	Set	67 843	186 241	-118 398	15 768	26 182	-10 414	48 141	154 299	-106 157	3 934	5 760	-1 827
	Out	68 861	184 951	-116 090	44 673	39 515	5 158	19 231	141 760	-122 529	4 956	3 676	1 280
	Nov	66 127	184 256	-118 128	15 599	54 881	-39 281	48 656	126 379	-77 724	1 872	2 996	-1 123

	1	2	3	4	5	6	7	8	9	10	11	12
	Credit	Debit	Balance	Credit	Debit	Balance	Credit	Debit	Balance	Credit	Debit	Balance
	Total			Dividends and profits distributed			Reinvested earnings			Income on debt		
				Income on equity								

C.1.3.3 RENDIMENTOS DE INVESTIMENTO DE CARTEIRA[1] — PORTFOLIO INVESTMENT INCOME

Fonte / Source: Banco de Portugal — 10^3 euros

		Total			De títulos de participação no capital			De títulos de dívida: Obrigações e outros títulos de dívida de longo prazo			De títulos de dívida: Instrumentos do mercado monetário		
		Crédito	Débito	Saldo	Crédito	Débito	Saldo	Crédito	Débito	Saldo	Crédito	Débito	Saldo
		1	2	3	4	5	6	7	8	9	10	11	12
00		1 822 491	2 285 738	-463 246	137 664	398 851	-261 187	1 339 649	1 761 233	-421 584	345 178	125 654	219 525
01		2 019 009	2 313 975	-294 966	162 347	491 939	-329 592	1 619 096	1 716 668	-97 572	237 567	105 369	132 198
02		2 189 051	2 456 615	-267 564	156 357	379 935	-223 578	1 830 550	1 946 369	-115 820	202 144	130 311	71 833
02	Jun	189 235	265 264	-76 029	11 440	82 409	-70 969	159 039	173 873	-14 834	18 757	8 983	9 774
	Jul	179 920	186 934	-7 014	11 179	8 002	3 177	151 803	167 690	-15 886	16 938	11 242	5 696
	Ago	175 926	178 328	-2 402	10 809	4 659	6 150	148 686	161 003	-12 317	16 431	12 666	3 765
	Set	160 843	164 648	-3 805	11 170	4 471	6 699	135 121	147 012	-11 891	14 552	13 164	1 387
	Out	163 221	169 473	-6 252	11 330	4 474	6 856	138 676	152 397	-13 721	13 215	12 601	613
	Nov	168 793	171 465	-2 671	10 748	5 359	5 389	143 526	153 653	-10 127	14 520	12 453	2 067
	Dez	156 650	165 703	-9 053	10 891	13 123	-2 231	132 004	139 339	-7 335	13 755	13 241	514
03	Jan	158 152	156 516	1 637	12 920	12 593	327	131 233	132 842	-1 609	13 999	11 080	2 918
	Fev	151 623	145 500	6 123	10 569	10 488	82	125 835	123 603	2 233	15 218	11 409	3 809
	Mar	162 465	152 251	10 214	12 823	10 389	2 434	134 632	132 143	2 489	15 011	9 719	5 291
	Abr	172 609	274 188	-101 579	20 846	134 784	-113 938	134 571	130 025	4 547	17 192	9 380	7 812
	Mai	151 720	224 786	-73 066	14 624	100 753	-86 129	119 266	115 627	3 639	17 830	8 405	9 425
	Jun	157 131	209 554	-52 423	11 460	80 096	-68 635	128 098	119 917	8 181	17 573	9 541	8 032
	Jul	176 372	166 753	9 619	11 490	17 331	-5 841	145 344	137 557	7 788	19 538	11 865	7 673
	Ago	184 102	170 109	13 993	10 344	14 391	-4 047	153 248	142 162	11 085	20 510	13 555	6 955
	Set	170 729	156 118	14 610	10 986	16 015	-5 029	141 344	127 136	14 208	18 399	12 968	5 431
	Out	189 424	179 611	9 814	11 118	18 533	-7 415	157 123	146 557	10 566	21 183	14 520	6 663
	Nov	195 831	189 542	6 289	10 487	24 475	-13 988	161 647	151 055	10 593	23 697	14 012	9 684

	1	2	3	4	5	6	7	8	9	10	11	12
	Credit	Debit	Balance	Credit	Debit	Balance	Credit	Debit	Balance	Credit	Debit	Balance
	Total			Income on equity			Bonds and notes			Money market instruments		
							Income on debt					

(1) Na sequência da alteração no tratamento estatístico dos "Activos de reserva", inclui, desde Janeiro 1999, os rendimentos recebidos pelo Banco de Portugal associados a activos externos registados em "Investimento de carteira"./As result of the new statistical treatment of "Reserve assets", it includes, since January 1999, income received by the Banco de Portugal derived from external assets classified as "Portfolio investment".

C.1.4.1 TRANSFERÊNCIAS CORRENTES — CURRENT TRANSFERS

Fonte / Source: Banco de Portugal — 10^3 euros

		Total		Públicas: Total		Públicas: Com a UE		Públicas: Outras		Privadas: Total		Privadas: Remessas de emigrantes/imigrantes		Privadas: Outras	
		Crédito	Débito	Crédito	Débito	Crédito	Débito	Crédito	Débito	Crédito	Débito	Crédito	Débito	Crédito	Débito
		1	2	3	4	5	6	7	8	9	10	11	12	13	14
00		5 841 272	2 168 017	1 632 352	1 479 714	1 544 065	1 298 836	88 287	180 878	4 208 920	688 303	3 458 121	188 961	750 799	499 342
01		6 201 550	2 428 899	1 609 206	1 439 243	1 515 237	1 253 454	93 969	185 788	4 592 344	989 656	3 736 820	408 966	855 524	580 690
02		6 381 786	2 898 758	1 975 336	1 631 865	1 876 590	1 365 245	98 746	266 621	4 406 450	1 266 893	3 405 871	572 179	1 000 579	694 714
02	Jun	498 125	229 218	177 099	134 789	169 457	110 855	7 642	23 934	321 026	94 429	248 823	48 284	72 204	46 145
	Jul	743 664	272 414	171 051	169 864	164 591	148 603	6 460	21 261	572 612	102 550	469 313	45 528	103 300	57 022
	Ago	698 173	224 889	280 310	111 925	271 941	85 882	8 369	26 044	417 863	112 964	331 325	53 431	86 538	59 533
	Set	400 180	232 803	89 989	127 008	80 637	103 015	9 352	23 994	310 191	105 795	237 388	49 960	72 803	55 834
	Out	536 651	225 290	164 818	113 474	159 152	101 229	5 665	12 244	371 833	111 817	280 921	52 021	90 912	59 795
	Nov	539 355	235 829	214 105	136 213	207 132	100 531	6 973	35 682	325 250	99 616	247 352	40 884	77 897	58 732
	Dez	562 212	252 852	202 626	132 368	178 769	115 099	23 857	17 269	359 586	120 484	272 625	48 783	86 961	71 701
03	Jan	605 315	301 548	220 343	207 154	212 790	167 269	7 553	39 885	384 972	94 395	273 854	35 701	111 118	58 694
	Fev	356 697	200 442	66 940	120 437	61 074	104 713	5 867	15 724	289 757	80 005	219 054	33 523	70 703	46 482
	Mar	617 305	185 823	244 870	97 820	235 762	77 777	9 108	20 042	372 434	88 003	279 441	36 805	92 993	51 198
	Abr	337 479	222 690	28 606	138 775	21 854	117 893	6 752	20 882	308 874	83 915	230 814	33 123	78 059	50 791
	Mai	470 623	224 814	173 263	139 033	166 593	118 110	6 670	20 922	297 360	85 781	217 519	34 219	79 841	51 563
	Jun	385 154	225 875	92 423	141 586	85 645	120 679	6 778	20 907	292 731	84 289	221 875	33 522	70 856	50 767
	Jul	960 128	258 129	473 303	154 934	455 677	120 661	17 626	34 273	486 825	103 194	409 736	39 629	77 089	63 565
	Ago	409 456	212 752	96 017	139 625	88 712	121 550	7 305	18 075	313 439	73 126	246 072	35 911	67 367	37 216
	Set	458 777	226 623	168 078	142 998	161 686	118 436	6 392	24 562	290 699	83 624	223 617	38 234	67 083	45 391
	Out	441 350	167 741	98 038	67 924	92 358	50 535	5 680	17 389	343 312	99 817	268 475	41 102	74 837	58 714
	Nov	572 782	278 119	270 868	197 269	264 274	165 591	6 593	31 678	301 915	80 850	233 129	34 663	68 786	46 187

	1	2	3	4	5	6	7	8	9	10	11	12	13	14
	Credit	Debit	Credit	Debit	Credit	Debit	Credit	Debit	Credit	Debit	Credit	Debit	Credit	Debit
	Total		Total		With the EU		Other		Total		Emigrants' remittances		Other	
			Official						Private					

C.1.4.2 TRANSFERÊNCIAS CORRENTES - REMESSAS DE EMIGRANTES — EMIGRANTS' REMITTANCES

Fonte / Source: Banco de Portugal

10^3 euros

		Total	OCDE											Resto do Mundo		
			Total	União Europeia						Outros				Total	Brasil	Venezuela
				Total	Alemanha	Espanha	França	Luxemburgo	Reino Unido	Total	Canadá	EUA	Suiça			
		1	2	3	4	5	6	7	8	9	10	11	12	13	14	15
00		3 458 121	3 282 062	2 021 978	277 821	56 822	1 335 469	67 226	195 762	1 260 084	145 736	443 456	655 883	176 059	17 779	92 676
01		3 736 820	3 569 344	2 326 001	325 243	58 193	1 520 421	102 738	232 838	1 243 343	114 684	394 582	721 872	167 476	14 128	95 737
02		3 405 871	3 293 982	2 011 529	271 313	80 563	1 226 518	131 420	224 124	1 282 453	114 850	388 954	765 909	111 889	16 680	40 539
02	Jun	248 823	241 261	140 776	22 224	4 738	80 892	9 681	16 546	100 484	10 759	31 359	56 934	7 562	612	2 337
	Jul	469 313	459 357	306 923	31 217	6 686	211 210	26 299	22 870	152 433	11 390	33 872	105 718	9 956	1 385	2 829
	Ago	331 325	322 846	209 600	23 702	7 810	137 245	14 374	20 918	113 246	11 621	34 525	65 838	8 479	405	2 584
	Set	237 388	230 112	127 298	18 837	5 232	68 474	10 586	18 492	102 813	8 873	31 029	62 167	7 276	1 515	2 253
	Out	280 921	273 678	160 923	22 202	7 233	92 959	8 980	21 927	112 755	9 596	30 626	71 345	7 243	444	2 148
	Nov	247 352	241 335	141 334	20 927	6 824	79 549	9 517	17 012	100 001	8 202	27 075	63 686	6 017	708	1 618
	Dez	272 625	266 609	149 775	20 886	8 861	86 007	12 527	15 237	116 834	7 642	27 042	81 123	6 016	386	1 298
03	Jan	273 854	263 700	163 686	29 560	11 281	84 774	10 853	18 086	100 014	7 877	33 866	56 860	10 154	1 053	2 848
	Fev	219 054	212 866	136 658	22 091	8 554	75 289	8 922	14 640	76 208	7 263	23 347	44 581	6 188	1 070	857
	Mar	279 441	273 217	172 167	27 352	6 822	93 291	10 644	24 949	101 050	11 403	31 033	56 724	6 224	403	792
	Abr	230 814	225 571	146 926	21 681	4 990	92 172	9 674	13 014	78 644	9 063	21 700	47 005	5 244	990	662
	Mai	217 519	212 210	133 889	21 032	4 857	79 074	8 499	12 183	78 321	10 057	17 736	48 292	5 309	637	898
	Jun	221 875	217 366	137 091	20 102	4 912	86 627	7 184	14 601	80 275	9 991	21 384	47 751	4 508	193	423
	Jul	409 736	403 901	289 860	29 160	5 962	211 365	15 263	20 168	114 040	10 758	26 881	75 360	5 836	789	1 308
	Ago	246 072	239 687	159 978	19 716	5 235	108 609	8 270	13 638	79 709	9 970	26 166	42 430	6 385	804	955
	Set	223 617	217 452	133 749	21 202	8 769	74 059	6 495	17 580	83 703	9 948	23 741	48 351	6 165	1 469	612
	Out	268 475	263 039	165 261	24 526	7 427	101 941	5 067	20 014	97 778	9 840	26 789	59 320	5 436	816	146
	Nov	233 129	228 249	141 588	21 444	6 824	84 179	7 743	16 404	86 661	8 930	23 700	52 503	4 880	1 300	255

	1	2	3	4	5	6	7	8	9	10	11	12	13	14	15
	Total	Total	Total	Germany	Spain	France	Luxembourg	United Kingdom	Total	Canada	USA	Switzerland	Total	Brazil	Venezuela
			European Union						Other						
		OECD											Rest of the World		

C.1.5 BALANÇA DE CAPITAL — CAPITAL ACCOUNT

Fonte / Source: Banco de Portugal

10^3 euros

		Total			Transferências públicas			Transferências privadas			Aquisição / cedência de activos não produzidos não financeiros		
		Crédito	Débito	Saldo	Crédito	Débito	Saldo	Crédito	Débito	Saldo	Crédito	Débito	Saldo
		1	2	3	4	5	6	7	8	9	10	11	12
00		1 854 165	184 380	1 669 785	1 673 217	24 011	1 649 206	120 915	117 975	2 940	60 033	42 394	17 639
01		1 431 745	235 164	1 196 581	1 260 245	54 264	1 205 981	137 497	130 283	7 214	34 004	50 618	-16 614
02		2 186 092	207 421	1 978 672	2 049 755	40 986	2 008 769	108 072	142 778	-34 706	28 265	23 656	4 609
02	Jun	310 325	13 963	296 362	301 468	1 744	299 724	8 374	9 055	-681	483	3 163	-2 680
	Jul	212 876	13 658	199 218	195 520	1	195 519	9 847	12 128	-2 280	7 508	1 529	5 979
	Ago	21 132	21 409	-278	7 222	1 493	5 729	9 166	14 726	-5 560	4 744	5 190	-447
	Set	140 035	16 307	123 729	132 385	2 218	130 167	6 801	12 904	-6 103	849	1 185	-336
	Out	264 375	19 205	245 170	253 353	325	253 028	9 190	17 950	-8 761	1 832	929	902
	Nov	261 984	15 069	246 915	251 475	1 041	250 435	9 683	13 735	-4 052	826	294	532
	Dez	348 208	18 402	329 806	339 837	5 491	334 345	7 884	11 759	-3 875	488	1 153	-665
03	Jan	189 734	12 450	177 284	177 881	623	177 258	8 806	10 654	-1 848	3 047	1 173	1 874
	Fev	352 660	11 195	341 465	336 559	201	336 357	5 972	9 461	-3 489	10 129	1 533	8 596
	Mar	260 787	12 994	247 793	249 060	539	248 520	6 312	10 982	-4 669	5 415	1 473	3 942
	Abr	34 807	16 266	18 541	28 671	5 094	23 577	5 482	10 315	-4 833	654	857	-203
	Mai	221 283	15 694	205 589	215 487	2 061	213 426	5 693	9 654	-3 962	104	3 979	-3 875
	Jun	262 624	19 759	242 865	257 793	7 259	250 534	4 525	10 450	-5 925	306	2 050	-1 744
	Jul	225 181	14 650	210 530	202 810	830	201 980	8 529	12 200	-3 671	13 842	1 621	12 222
	Ago	282 401	23 419	258 982	268 968	398	268 570	5 600	13 857	-8 257	7 833	9 163	-1 330
	Set	50 045	21 252	28 793	42 937	177	42 760	6 207	15 595	-9 388	901	5 480	-4 579
	Out	153 722	16 645	137 076	141 155	436	140 719	7 861	14 742	-6 881	4 706	1 467	3 239
	Nov	279 771	16 297	263 474	273 856	2 516	271 339	5 165	12 479	-7 314	751	1 302	-551

	1	2	3	4	5	6	7	8	9	10	11	12
	Credit	Debit	Balance	Credit	Debit	Balance	Credit	Debit	Balance	Credit	Debit	Balance
	Total			Official transfers			Private transfers			Acquisition / disposal of non-produced, non-financial assets		

C.1.6 TRANSFERÊNCIAS COM A UNIÃO EUROPEIA[1] — TRANSFERS WITH THE EUROPEAN UNION[1]

Fonte / Source: Banco de Portugal — 10^3 euros

	Correntes									De capital					Saldo
	Créditos						Débitos			Créditos					
	Reembolsos	FEOGA-Garantia	FEOGA - Orientação	FEDER	FSE	Outros recebimentos	Contribuição financeira	Direitos aduaneiros e direitos niveladores agrícolas	Outros	Fundo de Coesão	FEDER	PEDIP	FEOGA-Orientação	Outros recebimentos	
	1	2	3	4	5	6	7	8	9	10	11	12	13	14	15
00	21 379	652 840	63 350	222 308	508 581	75 608	1 094 840	198 884	5 112	116 467	1 259 744	0	253 400	42 609	1 917 449
01	8 722	874 809	7 945	138 842	443 535	41 383	1 066 366	182 077	5 012	441 598	785 860	0	31 780	58	1 521 078
02	94 999	758 130	53 073	227 089	701 553	41 746	1 219 538	142 676	3 030	387 110	1 286 839	0	220 559	14 948	2 420 800
02 Jun	0	95 674	0	47 230	24 151	2 402	97 011	13 500	344	33 822	267 635	0	0	0	360 059
Jul	62 006	27 820	8 782	25 843	39 239	901	135 283	13 320	0	13 925	146 444	0	35 127	0	211 485
Ago	22 728	42 770	0	1 215	201 552	3 676	72 815	13 066	0	0	6 884	0	0	0	192 944
Set	0	27 880	0	17 033	32 848	2 876	90 439	12 477	99	33 027	96 519	0	0	2 840	110 007
Out	0	122	9 862	34 433	114 396	339	90 439	10 157	633	18 691	195 122	0	39 449	32	311 217
Nov	0	78 780	14 002	32 788	80 068	1 493	90 440	10 073	18	0	185 800	0	64 274	1 401	358 075
Dez	4 031	102 823	12 987	23 681	26 389	8 858	102 647	11 647	805	146 555	134 194	0	51 946	7 109	403 474
03 Jan	0	158 250	0	28 743	25 403	394	157 648	9 608	13	14 933	162 874	0	0	0	223 329
Fev	0	0	15 776	43 800	0	1 498	96 260	8 447	5	25 200	248 198	0	63 104	0	292 863
Mar	0	128 840	4 525	37 932	62 092	2 374	66 865	10 452	461	14 881	214 945	0	18 100	1 128	407 039
Abr	0	21 073	0	0	120	660	106 907	10 986	0	28 652	0	0	0	0	-67 388
Mai	0	130 370	0	34 731	732	760	106 907	10 651	552	18 678	196 809	0	0	0	263 970
Jun	0	26 280	8 756	33 579	10 982	6 048	106 924	13 755	0	30 358	190 280	0	35 024	846	221 474
Jul	0	95 670	10 177	25 552	320 028	4 249	106 907	13 045	709	17 286	144 796	0	40 709	0	537 806
Ago	0	31 570	0	41 140	9 120	6 881	106 907	14 357	287	35 138	233 128	0	0	689	236 116
Set	0	21 420	7 244	90 400	37 327	5 295	106 907	11 148	381	13 221	0	0	28 978	738	86 187
Out	5 873	24 100	12 064	13 420	33 231	3 669	41 837	8 105	593	16 850	76 048	0	48 257	0	182 978
Nov	0	44 530	3 882	39 600	166 358	9 904	154 120	10 655	815	22 720	224 402	0	15 529	11 206	372 539

	1	2	3	4	5	6	7	8	9	10	11	12	13	14	15
	Reimbursements	EAGGF-Guarantee	EAGGF-Guidance	ERDF	ESF	Other receipts	Financial contribution	Customs and levelling duties	Other	Social cohesion fund	ERDF	PEDIP	EAGGF-Guidance	Other receipts	Balance
	Credits						Debits			Credits					
	Current									Capital					

(1) Inclui rubricas da Balança Corrente e da Balança de Capital. / Includes Current and Capital accounts items.

C.1.7 BALANÇA DE PAGAMENTOS TECNOLÓGICA[1] — TECHNOLOGICAL BALANCE OF PAYMENTS[1]

Fonte / Source: Banco de Portugal — 10^3 euros

	Total			Direitos de utilização e Propriedade industrial			Serviços de assistência técnica			Serviços de investigação e desenvolvimento			Outros serviços de natureza técnica		
	Crédito	Débito	Saldo	Crédito	Débito	Saldo	Crédito	Débito	Saldo	Crédito	Débito	Saldo	Crédito	Débito	Saldo
	1	2	3	4	5	6	7	8	9	10	11	12	13	14	15
00	319 558	734 781	-415 224	90 364	314 508	-224 144	105 944	216 221	-110 278	14 878	14 698	180	108 372	189 354	-80 982
01	314 646	667 449	-352 802	59 816	310 715	-250 899	127 332	166 287	-38 955	16 438	10 195	6 242	111 061	180 251	-69 190
02	398 690	730 500	-331 810	58 233	322 175	-263 941	165 255	180 988	-15 733	29 990	9 577	20 413	145 212	217 760	-72 549
02 Jun	27 443	69 409	-41 967	2 365	27 183	-24 819	8 755	18 801	-10 046	4 297	516	3 781	12 027	22 910	-10 883
Jul	41 194	45 542	-4 349	9 573	22 642	-13 069	15 701	8 929	6 773	2 064	582	1 481	13 856	13 389	466
Ago	32 374	64 839	-32 465	8 454	34 600	-26 146	11 798	15 176	-3 378	3 682	392	3 289	8 440	14 670	-6 231
Set	30 239	44 398	-14 158	3 783	16 122	-12 339	12 000	14 542	-2 543	1 517	299	1 218	12 940	13 435	-495
Out	36 680	53 534	-16 854	5 829	24 098	-18 269	14 250	10 227	4 023	3 321	797	2 525	13 280	18 413	-5 132
Nov	29 302	49 071	-19 768	2 284	26 137	-23 853	12 156	7 963	4 194	1 707	598	1 108	13 155	14 372	-1 217
Dez	39 304	61 694	-22 389	2 706	24 377	-21 671	20 049	19 661	389	2 715	1 258	1 457	13 833	16 398	-2 564
03 Jan	34 205	58 135	-23 930	5 165	25 965	-20 800	13 298	9 993	3 305	3 387	1 436	1 951	12 354	20 741	-8 386
Fev	37 324	56 746	-19 422	11 837	20 805	-8 968	8 789	16 981	-8 192	1 475	1 035	441	15 222	17 925	-2 703
Mar	30 794	49 144	-18 350	8 424	17 063	-8 639	9 945	17 178	-7 233	3 311	615	2 695	9 114	14 288	-5 174
Abr	25 040	55 745	-30 706	5 138	18 988	-13 850	8 268	14 789	-6 521	2 009	1 449	560	9 624	20 519	-10 895
Mai	24 319	49 248	-24 929	2 561	27 178	-24 617	10 549	7 583	2 966	1 267	1 457	-190	9 942	13 030	-3 088
Jun	24 504	49 063	-24 559	2 036	11 669	-9 633	9 051	17 038	-7 988	977	1 126	-149	12 440	19 229	-6 789
Jul	40 722	50 644	-9 923	17 456	21 456	-4 000	10 504	8 664	1 840	913	493	420	11 849	20 031	-8 182
Ago	28 631	54 979	-26 348	9 445	25 047	-15 602	8 611	11 631	-3 020	889	2 695	-1 806	9 685	15 606	-5 921
Set	35 387	54 391	-19 004	3 439	26 321	-22 882	15 908	10 678	5 230	2 757	1 093	1 664	13 282	16 299	-3 017
Out	34 928	50 914	-15 986	7 875	18 604	-10 729	10 350	9 740	610	2 351	3 450	-1 098	14 352	19 121	-4 768
Nov	27 299	45 449	-18 150	2 855	19 182	-16 327	9 525	6 502	3 024	1 468	6 456	-4 988	13 451	13 309	142

	1	2	3	4	5	6	7	8	9	10	11	12	13	14	15
	Credit	Debit	Balance	Credit	Debit	Balance	Credit	Debit	Balance	Credit	Debit	Balance	Credit	Debit	Balance
	Total			Royalties and license fees and Industrial property			Technical assistence services			Research and development services			Other technical services		

(1) De acordo com a metodologia da OCDE incorpora rubricas da Balança corrente e da Balança de capital. / According to OECD methodologies includes Current and Capital accounts items.

C.2.1 BALANÇA FINANCEIRA[a]
Principais componentes
Valores líquidos

FINANCIAL ACCOUNT[a]
Main items
Net figures

Fonte / Source: Banco de Portugal

10^3 euros

		Total	Investimento directo		Investimento de carteira		Derivados financeiros	Outro investimento		Activos de reserva
			De Portugal no exterior	Do exterior em Portugal	Activos	Passivos		Activos	Passivos	
		1	2	3	4	5	6	7	8	9
00		10 870 260	-8 153 645	7 366 989	-5 040 325	2 962 279	338 391	-11 792 637	25 594 318	-405 109
01		10 542 031	-8 452 785	6 584 524	-8 379 133	10 896 322	284 312	-5 287 608	15 866 169	-969 770
02		8 690 296	-3 725 852	4 522 407	-7 476 767	10 589 695	-11 763	-3 582 030	9 489 463	-1 114 856
02	Jun	966 098	-264 211	102 860	86 850	1 378 183	-31 788	-2 946 708	2 875 929	-235 016
	Jul	-248 392	-1 398 427	273 673	-661 074	1 822 868	-73 497	-914 482	828 855	-126 309
	Ago	-64 150	-726 670	196 412	-878 798	686 964	102 736	2 785 539	-2 362 435	132 102
	Set	1 145 531	-452 403	464 171	-671 091	746 825	72 669	-1 101 994	2 370 975	-283 621
	Out	990 200	-663 885	251 513	91 203	-85 204	-100 381	-1 869 108	3 336 793	29 269
	Nov	159 137	-138 070	281 460	-938 558	476 895	-13 596	1 700 456	-1 210 059	610
	Dez	835 667	-224 594	603 598	-569 546	3 233 703	74 003	4 670 526	-6 991 770	39 747
03	Jan	524 093	-108 135	40 205	-1 030 700	-1 165 419	30 643	-2 285 718	3 991 183	1 052 035
	Fev	885 586	-150 124	354 633	-3 150 650	1 128 365	-37 584	-880 854	1 731 493	1 890 308
	Mar	455 366	952 677	-929 440	-190 354	1 158 772	49 119	-255 588	-589 343	259 524
	Abr	405 784	121 284	446 900	-1 545 810	-2 622 441	-113 958	2 080 506	2 258 027	-218 724
	Mai	1 074 686	-113 422	141 556	-762 261	606 013	44 097	-4 060 871	4 863 509	356 065
	Jun	51 211	-75 600	102 684	-1 723 315	1 410 009	83 896	-1 755 236	1 360 469	648 303
	Jul	83 696	-36 395	548 398	-1 358 676	2 290 424	31 640	-2 393 864	814 050	188 121
	Ago	-175 385	-1 138 979	1 297 956	-1 130 872	781 534	53 897	-328 501	199 332	90 249
	Set	1 118 454	111 370	404 893	-855 012	1 646 164	132 027	-4 554 210	3 901 793	331 430
	Out	867 088	223 610	-11 918	-384 411	2 692 734	-37 533	-3 761 126	1 851 930	293 801
	Nov	442 930	-63 139	182 588	-777 083	1 756 539	20 617	-3 206 013	2 381 172	148 250

	1	2	3	4	5	6	7	8	9
	Total	Portuguese investment abroad	Foreign investment in Portugal	Assets	Liabilities	Financial derivatives	Assets	Liabilities	Reserve assets
		Direct investment		Portfolio investment			Other investment		

C.2.2.1 INVESTIMENTO DIRECTO DE PORTUGAL NO EXTERIOR (continua)
Por tipo de operação

PORTUGUESE DIRECT INVESTMENT ABROAD (to be continued)
By type of operation

Fonte / Source: Banco de Portugal

10^3 euros

		Total			No capital de empresas											
					Total			Constituição de empresas			Aumento de capital[1]			Aquisição de quotas / acções		
		Crédito	Débito	Saldo	Crédito	Débito	Saldo	Crédito	Débito	Saldo	Crédito	Débito	Saldo	Crédito	Débito	Saldo
		1	2	3	4	5	6	7	8	9	10	11	12	13	14	15
00		7 449 667	15 603 312	-8 153 645	1 243 750	8 957 617	-7 713 868	2 776	407 827	-405 051	41 637	1 845 674	-1 804 037	1 199 336	6 704 116	-5 504 780
01		6 541 054	14 993 839	-8 452 785	2 937 151	9 263 898	-6 326 747	13 509	809 962	-796 453	567 351	3 357 641	-2 790 290	2 356 292	5 096 296	-2 740 004
02		4 791 476	8 517 328	-3 725 852	2 408 524	3 741 479	-1 332 954	3 837	200 848	-197 011	125 038	1 391 733	-1 266 694	2 279 649	2 148 898	130 751
02	Jun	96 743	360 955	-264 211	17 192	194 067	-176 875	0	2 180	-2 180	40	64 995	-64 955	17 152	126 893	-109 741
	Jul	370 657	1 769 083	-1 398 427	30 342	1 451 188	-1 420 846	0	6 693	-6 693	0	9 993	-9 993	30 342	1 434 502	-1 404 160
	Ago	59 150	785 819	-726 670	6	661 356	-661 349	0	80	-80	6	656 194	-656 188	0	5 082	-5 082
	Set	72 269	524 672	-452 403	11 998	349 413	-337 415	0	204	-204	0	127 384	-127 384	11 998	221 825	-209 827
	Out	457 482	1 121 366	-663 885	350 440	61 718	288 722	0	25 759	-25 759	30	29 618	-29 588	350 410	6 342	344 068
	Nov	177 814	315 884	-138 070	54 434	166 552	-112 118	0	2 555	-2 555	0	8 500	-8 500	54 434	155 497	-101 063
	Dez	1 866 910	2 091 504	-224 594	1 027 723	534 254	493 469	0	150 095	-150 095	6 030	311 198	-305 168	1 021 693	72 961	948 732
03	Jan	169 454	277 589	-108 135	3 032	35 698	-32 666	0	165	-165	0	4 270	-4 270	3 032	31 264	-28 232
	Fev	67 140	217 264	-150 124	757	65 199	-64 441	0	323	-323	0	6 103	-6 103	757	58 773	-58 016
	Mar	1 264 913	312 236	952 677	409 602	45 809	363 793	0	3 914	-3 914	0	37 480	-37 480	409 602	4 415	405 187
	Abr	434 060	312 776	121 284	343 221	153 738	189 483	0	1 019	-1 019	0	11 874	-11 874	343 221	140 844	202 377
	Mai	68 830	182 252	-113 422	12 237	22 485	-10 248	95	672	-576	10 590	3 610	6 980	1 552	18 203	-16 652
	Jun	210 887	286 486	-75 600	1 724	75 969	-74 245	0	475	-475	1 724	42 881	-41 157	0	32 613	-32 613
	Jul	145 052	181 447	-36 395	8 589	13 278	-4 689	0	319	-319	989	8 137	-7 148	7 600	4 822	2 778
	Ago	86 075	1 225 054	-1 138 979	1 915	1 040 023	-1 038 108	0	85	-85	3	9 750	-9 747	1 912	1 030 188	-1 028 276
	Set	339 150	227 780	111 370	190 602	49 547	141 055	0	622	-622	0	1 440	-1 440	190 602	47 485	143 117
	Out	581 125	357 515	223 610	301 522	226 478	75 044	0	664	-664	1 359	218 687	-217 328	300 163	7 128	293 036
	Nov	148 306	211 446	-63 139	48 529	84 872	-36 343	0	273	-273	0	48 061	-48 061	48 529	36 538	11 991

	1	2	3	4	5	6	7	8	9	10	11	12	13	14	15
	Credit	Debit	Balance	Credit	Debit	Balance	Credit	Debit	Balance	Credit	Debit	Balance	Credit	Debit	Balance
	Total			Total			Establishment of new companies			Equity increases[1]			Total / partial purchase of establishments		
				Equity capital											

C.2.2.1 INVESTIMENTO DIRECTO DE PORTUGAL NO EXTERIOR (continuação)
Por tipo de operação

PORTUGUESE DIRECT INVESTMENT ABROAD (continued)
By type of operation

Fonte / Source: Banco de Portugal

10^3 euros

		Lucros reinvestidos[2]			Créditos, empréstimos e suprimentos						Operações sobre imóveis[3]			Outros		
					de longo prazo			de curto prazo								
		Crédito	Débito	Saldo	Crédito	Débito	Saldo	Crédito	Débito	Saldo	Crédito	Débito	Saldo	Crédito	Débito	Saldo
		16	17	18	19	20	21	22	23	24	25	26	27	28	29	30
00		426 436	629 577	-203 140	5 628 310	5 692 871	-64 561	135 889	127 995	7 895	8 490	52 763	-44 274	6 792	142 489	-135 698
01		557 319	871 164	-313 845	2 832 598	4 651 729	-1 819 131	197 514	57 593	139 921	7 007	59 448	-52 441	9 465	90 007	-80 542
02		740 362	1 042 666	-302 304	1 353 973	3 317 315	-1 963 342	274 847	330 008	-55 161	12 238	34 268	-22 030	1 532	51 593	-50 061
02	Jun	65 615	75 981	-10 366	6 198	84 288	-78 090	6 455	1 800	4 655	1 189	2 210	-1 022	94	2 609	-2 514
	Jul	88 013	73 511	14 502	131 186	106 190	24 996	120 275	124 668	-4 392	841	3 158	-2 317	0	10 369	-10 369
	Ago	46 347	89 459	-43 112	6 200	31 306	-25 106	4 800	0	4 800	1 772	2 139	-368	25	1 559	-1 534
	Set	46 058	93 884	-47 826	12 254	61 147	-48 893	0	15 100	-15 100	1 264	3 111	-1 847	695	2 016	-1 321
	Out	47 795	85 074	-37 279	44 261	853 813	-809 552	13 015	115 022	-102 007	1 917	3 138	-1 221	54	2 601	-2 547
	Nov	45 725	101 075	-55 350	67 487	26 706	40 781	7 959	10 207	-2 248	1 897	2 337	-440	311	9 006	-8 694
	Dez	101 130	72 616	28 514	675 535	1 461 091	-785 556	62 003	16 725	45 278	519	3 324	-2 805	0	3 493	-3 493
03	Jan	47 800	89 781	-41 981	97 213	118 205	-20 992	19 871	26 808	-6 937	1 538	3 732	-2 193	0	3 365	-3 365
	Fev	47 017	104 199	-57 182	14 026	42 773	-28 746	3 834	0	3 834	1 303	3 597	-2 294	202	1 497	-1 295
	Mar	47 800	88 677	-40 878	805 846	83 249	722 597	1 231	8 171	-6 940	434	4 094	-3 661	0	82 235	-82 235
	Abr	46 425	106 142	-59 717	28 171	27 954	217	16 186	16 538	-351	57	5 003	-4 946	0	3 402	-3 402
	Mai	47 102	91 816	-44 714	9 050	47 094	-38 044	0	4 648	-4 648	440	3 693	-3 253	0	12 516	-12 516
	Jun	46 872	96 962	-50 090	90 892	101 824	-10 932	71 000	644	70 356	399	7 124	-6 725	0	3 964	-3 964
	Jul	59 084	79 637	-20 554	73 526	43 550	29 976	3 007	23 426	-20 419	846	3 079	-2 233	0	18 477	-18 477
	Ago	46 477	108 862	-62 385	37 133	68 545	-31 412	0	4 276	-4 276	550	3 311	-2 761	0	37	-37
	Set	46 851	94 992	-48 141	58 683	73 419	-14 737	42 350	899	41 451	664	5 639	-4 976	0	3 282	-3 282
	Out	59 807	79 038	-19 231	218 565	17 638	200 927	0	26 835	-26 835	1 231	2 862	-1 631	0	4 664	-4 664
	Nov	46 785	95 441	-48 656	48 763	20 630	28 133	3 689	17	3 673	540	3 475	-2 934	0	7 012	-7 012

	16	17	18	19	20	21	22	23	24	25	26	27	28	29	30
	Credit	Debit	Balance	Credit	Debit	Balance	Credit	Debit	Balance	Credit	Debit	Balance	Credit	Debit	Balance
	Reinvested earnings[2]			Long-term			Short-term			Real estate[3]			Other		
				Loans and borrowings											

(1) Inclui as prestações suplementares de capital. / Includes additional instalments.
(2) Estimativa mensal calculada pelo Banco de Portugal com base nos últimos dados anuais disponíveis obtidos através dos Inquéritos ao Investimento Directo. / Estimated monthly by Banco de Portugal based on the available annual figures obtained from the Direct Investment Surveys.
(3) Inclui as operações de investimento imobiliário realizadas por particulares. / Includes real estate investment made by private individuals.

C.2.2.2 INVESTIMENTO DIRECTO DE PORTUGAL NO EXTERIOR (continua)
Por sector de actividade da empresa residente

PORTUGUESE DIRECT INVESTMENT ABROAD (to be continued)
By economic activity of the resident company

Fonte / Source: Banco de Portugal

10^3 euros

		Agricultura, caça, silvicultura e pesca			Indústrias extractivas			Indústrias transformadoras			Produção e distribuição de electricidade, gás e água			Construção		
		Crédito	Débito	Saldo	Crédito	Débito	Saldo	Crédito	Débito	Saldo	Crédito	Débito	Saldo	Crédito	Débito	Saldo
		1	2	3	4	5	6	7	8	9	10	11	12	13	14	15
00		282	4 908	-4 626	93	139	-46	81 752	487 217	-405 465	8 422	10 093	-1 672	19 853	87 539	-67 686
01		1 045	7 813	-6 768	0	14	-14	135 435	258 618	-123 183	15 508	18 353	-2 845	24 279	48 846	-24 567
02		1 277	3 476	-2 199	0	3	-3	99 880	267 137	-167 256	19 049	22 129	-3 080	49 856	45 725	4 131
02	Jun	97	459	-361	0	0	0	4 155	22 377	-18 223	104	1 558	-1 455	550	2 253	-1 703
	Jul	97	134	-36	0	0	0	5 116	18 580	-13 464	2 635	1 547	1 088	609	5 403	-4 794
	Ago	120	0	120	0	0	0	6 978	22 240	-15 262	84	1 792	-1 709	1 215	3 988	-2 773
	Set	97	230	-132	0	3	-3	9 069	16 622	-7 553	2 876	1 829	1 047	1 092	2 847	-1 755
	Out	97	227	-130	0	0	0	4 130	17 561	-13 432	84	1 786	-1 702	1 319	3 841	-2 522
	Nov	97	698	-601	0	0	0	3 956	12 513	-8 557	84	1 887	-1 803	1 708	3 420	-1 712
	Dez	121	5	116	0	0	0	11 800	25 587	-13 786	7 504	2 816	4 689	31 541	6 235	25 306
03	Jan	100	0	100	0	0	0	5 515	16 641	-11 126	86	1 823	-1 737	9 751	15 884	-6 132
	Fev	100	661	-561	0	0	0	5 801	11 437	-5 636	5 652	1 943	3 709	487	1 590	-1 104
	Mar	99	100	-1	0	0	0	28 024	23 143	4 881	86	1 806	-1 720	727	950	-224
	Abr	99	0	99	0	7	-7	7 149	16 115	-8 967	85	1 946	-1 861	481	1 766	-1 285
	Mai	99	2 000	-1 901	0	0	0	4 949	13 202	-8 254	85	1 830	-1 745	586	10 479	-9 893
	Jun	99	8	91	0	631	-631	5 935	13 781	-7 846	2 963	1 874	1 089	482	1 218	-736
	Jul	99	0	99	0	0	0	11 683	10 682	1 001	93	1 653	-1 560	6 090	13 965	-7 875
	Ago	99	0	99	0	0	0	4 857	9 488	-4 631	85	1 970	-1 885	505	3 522	-3 016
	Set	99	0	99	0	0	0	3 851	16 779	-12 928	3 957	1 856	2 102	1 108	7 467	-6 359
	Out	99	559	-461	0	0	0	4 131	12 718	-8 587	94	1 639	-1 544	521	1 694	-1 173
	Nov	116	0	116	0	0	0	40 495	44 761	-4 265	85	1 858	-1 773	1 297	8 248	-6 951

	1	2	3	4	5	6	7	8	9	10	11	12	13	14	15
	Credit	Debit	Balance	Credit	Debit	Balance	Credit	Debit	Balance	Credit	Debit	Balance	Credit	Debit	Balance
	Agriculture, hunting, forestry and fishing			Mining and quarrying			Manufacturing			Production and distribution of electricity, gas and water			Construction		

C.2.2.2 INVESTIMENTO DIRECTO DE PORTUGAL NO EXTERIOR (continuação)
Por sector de actividade da empresa residente

PORTUGUESE DIRECT INVESTMENT ABROAD (continued)
By economic activity of the resident company

Fonte / Source: Banco de Portugal

10^3 euros

		Comércio por grosso e a retalho, reparações, alojamento e restauração			Transportes, armazenagem e comunicações			Actividades financeiras			Actividades imobiliárias, alugueres e serviços prestados às empresas			Outras actividades		
		Crédito	Débito	Saldo	Crédito	Débito	Saldo	Crédito	Débito	Saldo	Crédito	Débito	Saldo	Crédito	Débito	Saldo
		16	17	18	19	20	21	22	23	24	25	26	27	28	29	30
00		27 659	120 044	-92 385	1 487 661	48 113	1 439 548	3 062 360	3 249 323	-186 963	2 666 290	11 467 320	-8 801 031	95 297	128 616	-33 319
01		32 176	3 216 126	-3 183 950	1 336 503	1 303 941	32 561	2 884 962	4 913 322	-2 028 359	2 051 396	5 126 204	-3 074 807	59 749	100 603	-40 854
02		23 053	70 997	-47 944	80 429	86 549	-6 119	799 885	657 024	142 861	3 662 521	7 280 067	-3 617 546	55 525	84 222	-28 697
02	Jun	2 051	2 181	-130	3 569	12 555	-8 986	32 451	164 045	-131 594	49 234	150 146	-100 912	4 533	5 380	-848
	Jul	3 235	6 701	-3 466	8 725	7 690	1 035	20 370	16 148	4 222	322 462	1 708 205	-1 385 743	7 409	4 676	2 732
	Ago	1 894	9 605	-7 711	3 395	2 648	747	11 924	15 465	-3 542	30 092	722 885	-692 793	3 448	7 196	-3 748
	Set	1 421	3 112	-1 690	3 597	3 693	-97	19 961	49 627	-29 666	29 794	437 088	-407 293	4 362	9 622	-5 260
	Out	941	3 525	-2 585	5 720	5 303	418	61 766	42 535	19 231	380 544	1 037 023	-656 479	2 881	9 564	-6 683
	Nov	774	4 305	-3 531	3 374	2 737	637	14 697	103 497	-88 800	150 248	179 057	-28 809	2 875	7 769	-4 894
	Dez	4 218	16 790	-12 572	33 762	4 305	29 457	28 369	13 239	15 131	1 740 810	2 016 990	-276 180	8 785	5 539	3 247
03	Jan	1 120	28 889	-27 769	3 626	2 755	871	12 012	15 609	-3 597	128 172	185 816	-57 644	9 071	10 171	-1 100
	Fev	795	7 629	-6 834	3 470	3 302	168	11 628	19 698	-8 070	32 977	163 036	-130 059	6 230	7 969	-1 738
	Mar	925	20 991	-20 066	3 445	2 466	979	11 807	99 250	-87 442	1 216 701	148 967	1 067 734	3 098	14 563	-11 465
	Abr	822	5 829	-5 007	3 432	2 550	882	11 783	21 283	-9 499	408 640	251 580	157 060	1 567	11 699	-10 132
	Mai	872	22 040	-21 168	3 433	4 186	-753	13 491	16 496	-3 005	43 614	100 897	-57 284	1 701	11 121	-9 420
	Jun	830	4 393	-3 563	3 503	24 386	-20 883	11 512	16 904	-5 392	184 407	212 959	-28 553	1 155	10 332	-9 177
	Jul	4 622	11 555	-6 933	3 505	2 566	939	16 315	23 696	-7 381	95 520	106 926	-11 406	7 124	10 405	-3 280
	Ago	781	2 743	-1 961	3 440	2 568	871	12 240	22 347	-10 107	62 765	1 169 429	-1 106 664	1 302	12 987	-11 686
	Set	889	1 160	-271	3 431	9 028	-5 597	53 945	16 363	37 582	270 253	160 876	109 377	1 617	14 251	-12 634
	Out	2 095	5 644	-3 549	3 503	2 714	789	14 587	14 156	431	552 259	311 518	240 742	3 835	6 874	-3 038
	Nov	981	8 367	-7 386	3 478	3 092	386	11 674	17 166	-5 492	88 099	120 374	-32 275	2 081	7 579	-5 499

	16	17	18	19	20	21	22	23	24	25	26	27	28	29	30
	Credit	Debit	Balance	Credit	Debit	Balance	Credit	Debit	Balance	Credit	Debit	Balance	Credit	Debit	Balance
	Wholesale and retail trade, repairs, hotels and restaurants			Transports, storage and communications			Financial intermediation			Real estate, rentals and business activities			Other activities		

C.2.2.3 INVESTIMENTO DIRECTO DE PORTUGAL NO EXTERIOR
Por zona económica de destino

PORTUGUESE DIRECT INVESTMENT ABROAD
By economic region of destination

Fonte / Source: Banco de Portugal

10^3 euros

		OCDE									PALP			Resto do Mundo		
		Total			União Europeia			Outros								
		Crédito	Débito	Saldo	Crédito	Débito	Saldo	Crédito	Débito	Saldo	Crédito	Débito	Saldo	Crédito	Débito	Saldo
		1	2	3	4	5	6	7	8	9	10	11	12	13	14	15
00		5 664 131	9 490 804	-3 826 673	5 635 068	9 194 932	-3 559 864	29 063	295 872	-266 809	45 148	252 689	-207 541	1 740 388	5 859 820	-4 119 432
01		4 533 474	11 859 729	-7 326 255	4 325 615	11 257 006	-6 931 392	207 859	602 722	-394 863	38 039	147 487	-109 447	1 969 541	2 986 624	-1 017 083
02		2 462 796	6 434 015	-3 971 219	2 247 062	6 264 927	-4 017 864	215 734	169 088	46 645	43 988	121 324	-77 336	2 284 693	1 961 990	322 703
02	Jun	62 792	188 787	-125 995	60 866	176 266	-115 400	1 926	12 521	-10 595	2 189	10 862	-8 673	31 762	161 305	-129 543
	Jul	232 429	1 704 411	-1 471 982	228 753	1 692 397	-1 463 644	3 676	12 014	-8 338	3 943	10 867	-6 924	134 286	53 805	80 480
	Ago	34 538	89 176	-54 638	32 570	82 725	-50 155	1 968	6 451	-4 483	4 647	6 995	-2 348	19 964	689 648	-669 684
	Set	51 589	457 873	-406 284	48 936	448 216	-399 280	2 653	9 657	-7 004	3 086	11 513	-8 427	17 594	55 286	-37 692
	Out	124 699	1 012 799	-888 100	122 808	979 656	-856 848	1 891	33 143	-31 252	4 270	10 014	-5 744	328 513	98 554	229 959
	Nov	157 711	249 139	-91 428	155 932	216 966	-61 034	1 779	32 173	-30 393	1 610	7 603	-5 993	18 493	59 142	-40 649
	Dez	434 410	1 770 869	-1 336 459	431 334	1 762 213	-1 330 879	3 076	8 656	-5 580	7 507	11 920	-4 413	1 424 993	308 715	1 116 278
03	Jan	143 586	211 420	-67 834	139 855	188 915	-49 061	3 731	22 504	-18 773	4 350	7 866	-3 516	21 519	58 303	-36 785
	Fev	43 120	112 032	-68 912	41 031	106 902	-65 870	2 089	5 130	-3 041	4 751	8 548	-3 796	19 269	96 685	-77 416
	Mar	732 896	159 340	573 556	715 982	142 969	573 013	16 914	16 371	543	2 403	19 881	-17 478	529 614	133 015	396 598
	Abr	124 987	109 809	15 178	122 568	101 102	21 466	2 419	8 707	-6 288	1 818	8 142	-6 324	307 255	194 825	112 430
	Mai	48 218	119 200	-70 981	45 913	107 782	-61 869	2 305	11 418	-9 113	2 832	9 635	-6 803	17 779	53 417	-35 638
	Jun	182 190	176 005	6 185	178 729	140 612	38 117	3 461	35 393	-31 932	1 640	7 264	-5 624	27 057	103 217	-76 160
	Jul	101 823	119 277	-17 454	98 781	109 060	-10 279	3 042	10 218	-7 175	6 157	9 021	-2 864	37 072	53 149	-16 077
	Ago	65 405	133 585	-68 180	63 398	128 838	-65 440	2 007	4 746	-2 740	1 961	9 638	-7 676	18 708	1 081 832	-1 063 123
	Set	282 606	160 108	122 497	280 519	152 952	127 567	2 087	7 157	-5 070	1 758	7 459	-5 700	54 786	60 213	-5 427
	Out	532 665	299 002	233 663	530 535	289 974	240 561	2 130	9 028	-6 897	2 994	6 717	-3 723	45 467	51 796	-6 330
	Nov	80 119	154 488	-74 369	77 232	143 230	-65 998	2 887	11 257	-8 371	3 032	7 381	-4 349	65 155	49 577	15 579

	1	2	3	4	5	6	7	8	9	10	11	12	13	14	15
	Credit	Debit	Balance	Credit	Debit	Balance	Credit	Debit	Balance	Credit	Debit	Balance	Credit	Debit	Balance
	Total			European Union			Other			PALP			Rest of the World		
	OECD														

C.2.2.4 INVESTIMENTO DIRECTO DE PORTUGAL NO EXTERIOR
Em países da área do euro

PORTUGUESE DIRECT INVESTMENT ABROAD
In euro area countries

Fonte / Source: Banco de Portugal

10^3 euros

		Total			Alemanha			Espanha			França			Outros		
		Crédito	Débito	Saldo	Crédito	Débito	Saldo	Crédito	Débito	Saldo	Crédito	Débito	Saldo	Crédito	Débito	Saldo
		1	2	3	4	5	6	7	8	9	10	11	12	13	14	15
00		5 481 639	8 720 739	-3 239 100	83 592	126 795	-43 203	733 966	2 555 776	-1 821 810	33 695	57 662	-23 966	4 630 386	5 980 507	-1 350 120
01		4 215 401	10 875 501	-6 660 100	5 814	15 761	-9 947	726 994	3 821 277	-3 094 283	87 214	108 163	-20 949	3 395 379	6 930 301	-3 534 922
02		2 148 195	6 153 389	-4 005 194	61 976	21 248	40 728	503 548	3 525 969	-3 022 421	20 428	33 771	-13 342	1 562 242	2 572 401	-1 010 160
02	Jun	59 231	170 706	-111 475	333	1 317	-984	11 500	31 994	-20 494	664	1 699	-1 036	46 733	135 695	-88 961
	Jul	216 615	1 686 568	-1 469 953	1 052	501	551	166 717	919 723	-753 006	853	2 110	-1 257	47 993	764 235	-716 241
	Ago	31 370	80 659	-49 289	531	28	503	8 620	24 980	-16 359	1 585	1 954	-368	20 633	53 697	-33 065
	Set	48 088	445 009	-396 921	448	2 724	-2 276	11 174	243 538	-232 364	2 926	1 349	1 577	33 539	197 399	-163 859
	Out	121 408	973 580	-852 172	3 342	1 459	1 882	63 990	600 613	-536 623	2 609	3 798	-1 189	51 468	367 710	-316 242
	Nov	99 822	156 150	-56 329	3 451	10 272	-6 820	7 944	92 911	-84 967	1 538	11 339	-9 800	86 888	41 629	45 259
	Dez	430 083	1 756 169	-1 326 086	50 558	2 788	47 769	129 749	1 497 111	-1 367 362	4 323	3 488	835	245 453	252 781	-7 329
03	Jan	138 488	184 807	-46 319	70 066	546	69 520	14 189	91 532	-77 343	1 047	657	390	53 187	92 073	-38 886
	Fev	39 527	103 688	-64 161	493	849	-356	14 900	39 845	-24 945	808	1 395	-588	23 327	61 599	-38 273
	Mar	715 035	140 157	574 878	540	7 261	-6 722	7 678	9 384	-1 706	928	884	44	705 890	122 627	583 263
	Abr	121 554	98 857	22 696	348	438	-90	87 337	20 261	67 076	534	1 789	-1 255	33 334	76 368	-43 034
	Mai	45 069	98 632	-53 563	339	447	-108	15 567	13 385	2 183	781	2 219	-1 437	28 381	82 581	-54 200
	Jun	177 884	138 341	39 543	2 340	2 449	-109	81 329	51 665	29 664	528	1 985	-1 457	93 686	82 242	11 444
	Jul	97 857	106 389	-8 532	340	1 117	-777	19 472	14 272	5 200	4 188	2 218	1 970	73 857	88 782	-14 925
	Ago	62 144	123 752	-61 608	343	467	-124	7 233	13 092	-5 859	570	1 804	-1 235	53 999	108 389	-54 390
	Set	279 703	150 406	129 297	394	259	135	164 538	48 974	115 564	689	6 523	-5 834	114 082	94 649	19 432
	Out	529 085	288 098	240 987	338	20 691	-20 353	498 017	196 998	301 019	655	1 010	-354	30 074	69 399	-39 325
	Nov	75 406	140 883	-65 477	486	2 225	-1 739	43 375	76 928	-33 554	978	1 980	-1 002	30 568	59 750	-29 183

	1	2	3	4	5	6	7	8	9	10	11	12	13	14	15
	Credit	Debit	Balance	Credit	Debit	Balance	Credit	Debit	Balance	Credit	Debit	Balance	Credit	Debit	Balance
	Total			Germany			Spain			France			Other		

C.2.2.5 INVESTIMENTO DIRECTO DE PORTUGAL NO EXTERIOR
Em países fora da área do euro

PORTUGUESE DIRECT INVESTMENT ABROAD
In non-euro area countries

Fonte / Source: Banco de Portugal

10^3 euros

		Reino Unido			Brasil			Suíça			EUA			Outros		
		Crédito	Débito	Saldo	Crédito	Débito	Saldo	Crédito	Débito	Saldo	Crédito	Débito	Saldo	Crédito	Débito	Saldo
		1	2	3	4	5	6	7	8	9	10	11	12	13	14	15
00		153 423	473 686	-320 264	917 684	3 847 318	-2 929 634	2 927	11 144	-8 217	21 151	204 039	-182 888	872 843	2 346 386	-1 473 543
01		110 151	380 209	-270 058	1 196 099	2 165 501	-969 402	9 145	18 339	-9 194	22 806	84 397	-61 591	987 453	1 469 893	-482 440
02		98 618	108 331	-9 713	1 237 623	1 439 611	-201 989	7 947	33 258	-25 311	15 115	83 473	-68 358	1 283 979	699 266	584 713
02	Jun	1 635	5 553	-3 918	8 882	144 831	-135 950	663	5 658	-4 995	1 005	5 868	-4 863	25 327	28 338	-3 011
	Jul	12 137	4 046	8 091	98 128	38 060	60 068	1 571	4 423	-2 852	1 847	6 136	-4 289	40 358	29 850	10 509
	Ago	1 186	2 015	-828	9 762	666 897	-657 134	128	2 074	-1 945	1 260	2 906	-1 646	15 443	31 270	-15 827
	Set	848	2 973	-2 125	8 882	31 721	-22 839	228	4 765	-4 538	2 137	2 820	-683	12 086	37 384	-25 297
	Out	1 399	6 055	-4 655	209 977	62 003	147 974	153	2 844	-2 691	1 069	28 917	-27 847	123 474	47 968	75 506
	Nov	56 110	60 796	-4 686	8 987	31 817	-22 830	128	7 358	-7 230	1 069	5 461	-4 392	11 698	54 301	-42 603
	Dez	1 236	6 041	-4 805	731 052	111 923	619 130	1 311	395	916	1 316	4 365	-3 049	701 911	212 611	489 301
03	Jan	1 355	3 016	-1 661	10 130	39 334	-29 203	1 431	3 866	-2 435	1 342	17 136	-15 794	16 707	29 430	-12 723
	Fev	1 494	3 112	-1 618	10 192	39 657	-29 465	132	981	-848	1 110	3 191	-2 081	14 686	66 636	-51 951
	Mar	944	2 810	-1 866	430 625	28 676	401 948	131	1 647	-1 516	16 242	12 822	3 420	101 936	126 124	-24 188
	Abr	1 013	2 142	-1 129	298 504	164 436	134 068	804	2 470	-1 666	1 294	5 059	-3 765	10 891	39 813	-28 922
	Mai	844	9 137	-8 292	9 038	29 876	-20 838	586	4 672	-4 086	1 264	5 026	-3 762	12 029	34 910	-22 881
	Jun	846	2 262	-1 416	17 901	55 591	-37 689	140	625	-485	2 913	4 993	-2 080	11 203	84 675	-73 472
	Jul	924	2 655	-1 731	12 688	27 437	-14 749	721	1 893	-1 173	956	7 172	-6 216	31 906	35 901	-3 995
	Ago	1 254	4 876	-3 622	9 151	29 101	-19 949	131	2 018	-1 887	1 580	1 482	99	11 814	1 063 826	-1 052 012
	Set	816	2 542	-1 726	9 407	26 401	-16 995	757	4 597	-3 840	907	1 400	-493	47 561	42 434	5 126
	Out	1 401	1 871	-470	9 016	36 947	-27 931	478	756	-278	937	6 810	-5 873	40 207	23 033	17 174
	Nov	1 465	2 345	-880	10 031	29 186	-19 155	1 029	979	49	1 050	8 810	-7 761	59 326	29 242	30 085

	1	2	3	4	5	6	7	8	9	10	11	12	13	14	15
	Credit	Debit	Balance	Credit	Debit	Balance	Credit	Debit	Balance	Credit	Debit	Balance	Credit	Debit	Balance
	United Kingdom			Brazil			Switzerland			USA			Other		

C.2.3.1 INVESTIMENTO DIRECTO DO EXTERIOR EM PORTUGAL (continua)
Por tipo de operação

FOREIGN DIRECT INVESTMENT IN PORTUGAL (to be continued)
By type of operation

Fonte / Source: Banco de Portugal

10^3 euros

		Total			No capital de empresas											
					Total			Constituição de empresas			Aumento de capital[1]			Aquisição de quotas / acções		
		Crédito	Débito	Saldo	Crédito	Débito	Saldo	Crédito	Débito	Saldo	Crédito	Débito	Saldo	Crédito	Débito	Saldo
		1	2	3	4	5	6	7	8	9	10	11	12	13	14	15
00		26 870 756	19 503 766	7 366 989	9 441 347	3 633 485	5 807 862	170 212	206	170 006	2 181 159	77 456	2 103 703	7 089 976	3 555 823	3 534 153
01		24 237 005	17 652 482	6 584 524	2 041 798	806 444	1 235 355	122 664	1 011	121 654	1 105 882	147 311	958 572	813 252	658 122	155 129
02		21 558 772	17 036 365	4 522 407	2 738 948	1 285 287	1 453 661	31 348	2 277	29 072	1 153 828	327 192	826 636	1 553 771	955 818	597 953
02	Jun	1 812 946	1 710 087	102 860	163 845	161 128	2 717	1 798	0	1 798	107 250	0	107 250	54 797	161 128	-106 331
	Jul	1 543 213	1 269 539	273 673	113 494	18 924	94 570	625	1 817	-1 193	80 284	17 106	63 178	32 585	0	32 585
	Ago	1 290 541	1 094 129	196 412	58 717	24 379	34 338	100	0	100	54 006	6 604	47 402	4 611	17 775	-13 164
	Set	1 586 034	1 121 864	464 171	209 178	14 776	194 402	475	359	116	86 740	0	86 740	121 963	14 417	107 546
	Out	1 775 626	1 524 113	251 513	200 303	27 118	173 185	822	0	822	167 781	1 418	166 363	31 700	25 700	6 000
	Nov	1 571 881	1 290 421	281 460	68 075	87 629	-19 554	711	0	711	14 499	31 602	-17 103	52 865	56 026	-3 161
	Dez	2 482 197	1 878 599	603 598	491 665	226 361	265 304	11 514	0	11 514	232 875	73	232 802	247 276	226 288	20 988
03	Jan	1 698 382	1 658 177	40 205	23 181	2 478	20 702	149	0	149	18 745	1 676	17 070	4 286	803	3 483
	Fev	1 701 516	1 346 884	354 633	184 981	3 745	181 236	2 651	130	2 521	179 569	3 440	176 129	2 761	175	2 586
	Mar	1 905 146	2 834 586	-929 440	39 054	1 435 812	-1 396 759	5 449	36	5 413	32 477	68 165	-35 688	1 128	1 367 611	-1 366 484
	Abr	1 834 991	1 388 091	446 900	476 055	12 470	463 585	3 693	0	3 693	39 250	12 470	26 780	433 111	0	433 111
	Mai	1 998 824	1 857 269	141 556	276 053	263 400	12 653	1 421	0	1 421	160 926	93 591	67 335	113 706	169 809	-56 103
	Jun	2 374 483	2 271 799	102 684	786 005	482 254	303 750	651	1 870	-1 219	45 373	42 254	3 118	739 981	438 130	301 851
	Jul	1 820 374	1 271 976	548 398	310 318	20 518	289 800	9 517	0	9 517	70 734	2 370	68 364	230 068	18 148	211 919
	Ago	2 528 262	1 230 306	1 297 956	1 049 038	4 902	1 044 137	5 763	0	5 763	1 036 066	6	1 036 060	7 209	4 896	2 313
	Set	1 994 100	1 589 207	404 893	277 555	71 342	206 212	120	0	120	15 844	2 982	12 863	261 590	68 360	193 230
	Out	1 431 404	1 443 321	-11 918	89 095	167 649	-78 554	764	1 719	-955	18 712	1 194	17 518	69 619	164 736	-95 117
	Nov	1 514 421	1 331 833	182 588	54 090	103 748	-49 658	4 781	0	4 781	15 920	0	15 920	33 390	103 748	-70 358

	1	2	3	4	5	6	7	8	9	10	11	12	13	14	15
	Credit	Debit	Balance	Credit	Debit	Balance	Credit	Debit	Balance	Credit	Debit	Balance	Credit	Debit	Balance
	Total			Total			Establishment of new companies			Equity increases[1]			Total / partial purchase of establishments		
				Equity capital											

C.2.3.1 INVESTIMENTO DIRECTO DO EXTERIOR EM PORTUGAL (continuação)
Por tipo de operação

FOREIGN DIRECT INVESTMENT IN PORTUGAL (continued)
By type of operation

Fonte / Source: Banco de Portugal

10^3 euros

		Lucros reinvestidos[2]			Créditos, empréstimos e suprimentos						Operações sobre imóveis[3]			Outros		
					de longo prazo			de curto prazo								
		Crédito	Débito	Saldo	Crédito	Débito	Saldo	Crédito	Débito	Saldo	Crédito	Débito	Saldo	Crédito	Débito	Saldo
		16	17	18	19	20	21	22	23	24	25	26	27	28	29	30
00		1 566 432	873 616	692 817	3 076 902	2 461 004	615 898	12 359 596	12 372 559	-12 962	404 839	154 542	250 297	21 639	8 561	13 078
01		2 111 988	1 176 035	935 953	6 905 742	2 378 593	4 527 149	12 698 042	13 169 227	-471 185	465 750	118 764	346 986	13 686	3 419	10 266
02		2 358 690	1 173 490	1 185 200	4 377 205	2 703 803	1 673 402	11 449 747	11 728 556	-278 809	621 053	137 042	484 012	13 129	8 187	4 942
02	Jun	160 669	222 147	-61 479	331 239	172 193	159 047	1 113 426	1 145 853	-32 427	43 733	8 765	34 968	34	0	34
	Jul	171 933	113 365	58 568	248 940	135 376	113 563	946 340	991 092	-44 752	62 506	10 761	51 745	0	22	-22
	Ago	221 341	60 692	160 649	198 358	182 991	15 368	763 490	815 285	-51 795	48 579	10 679	37 899	56	103	-47
	Set	185 864	85 453	100 411	325 862	207 360	118 502	806 185	803 191	2 994	58 250	11 085	47 166	695	0	695
	Out	226 704	59 626	167 078	270 915	295 391	-24 476	995 928	1 128 723	-132 795	75 686	12 647	63 039	6 090	608	5 482
	Nov	204 854	68 609	136 245	449 578	385 494	64 084	784 839	730 350	54 490	64 229	18 340	45 890	305	0	305
	Dez	193 170	77 837	115 333	716 587	456 628	259 959	1 013 353	1 108 047	-94 694	66 018	9 725	56 293	1 404	0	1 404
03	Jan	171 288	112 173	59 115	367 864	322 491	45 373	1 072 114	1 213 618	-141 504	59 847	7 416	52 431	4 087	0	4 087
	Fev	232 011	58 778	173 233	207 541	231 707	-24 167	1 024 867	1 047 558	-22 691	49 783	5 070	44 713	2 333	25	2 308
	Mar	191 310	73 061	118 249	482 966	224 117	258 849	1 140 185	1 092 396	47 789	49 927	9 199	40 728	1 703	0	1 703
	Abr	166 254	126 984	39 269	303 666	340 339	-36 672	825 269	900 272	-75 003	60 792	7 884	52 909	2 955	142	2 813
	Mai	165 546	131 620	33 926	242 033	110 599	131 434	1 259 833	1 340 298	-80 465	53 694	11 352	42 342	1 665	0	1 665
	Jun	161 425	172 184	-10 759	268 699	230 906	37 793	1 098 370	1 377 818	-279 448	55 676	8 191	47 485	4 308	446	3 862
	Jul	164 309	153 129	11 180	303 578	257 554	46 025	975 217	830 909	144 308	66 811	9 866	56 945	140	0	140
	Ago	187 727	81 943	105 784	244 240	176 694	67 546	996 218	954 134	42 084	50 788	12 633	38 155	251	0	251
	Set	216 388	62 090	154 299	389 809	402 198	-12 390	1 035 286	1 014 757	20 529	66 247	30 140	36 108	8 815	8 680	135
	Out	208 183	66 423	141 760	376 167	335 616	40 550	678 398	860 651	-182 253	79 345	12 982	66 363	216	0	216
	Nov	198 802	72 422	126 379	363 756	259 751	104 005	821 773	881 199	-59 425	75 823	14 713	61 110	177	0	177

	16	17	18	19	20	21	22	23	24	25	26	27	28	29	30
	Credit	Debit	Balance	Credit	Debit	Balance	Credit	Debit	Balance	Credit	Debit	Balance	Credit	Debit	Balance
	Reinvested earnings[2]			Long-term			Short-term			Real estate[3]			Other		
				Loans and borrowings											

(1) Inclui as prestações suplementares de capital. / Includes additional instalments.
(2) Estimativa mensal calculada pelo Banco de Portugal com base nos últimos dados anuais disponíveis obtidos através dos Inquéritos ao Investimento Directo. / Estimated monthly by the Banco de Portugal based on the available annual figures obtained from the Direct Investment Surveys.
(3) Inclui as operações de investimento imobiliário realizadas por particulares. / Includes real estate investment made by private individuals.

C.2.3.2 INVESTIMENTO DIRECTO DO EXTERIOR EM PORTUGAL (continua)

Por sector de actividade da empresa residente

FOREIGN DIRECT INVESTMENT IN PORTUGAL (to be continued)

By economic activity of the resident company

Fonte / Source: Banco de Portugal

10^3 euros

		Agricultura, caça, silvicultura e pesca			Indústrias extractivas			Indústrias transformadoras			Produção e distribuição de electricidade, gás e água			Construção		
		Crédito	Débito	Saldo	Crédito	Débito	Saldo	Crédito	Débito	Saldo	Crédito	Débito	Saldo	Crédito	Débito	Saldo
		1	2	3	4	5	6	7	8	9	10	11	12	13	14	15
00		17 191	2 326	14 865	46 553	30 511	16 042	10 605 379	10 423 473	181 906	16 544	70 878	-54 335	144 366	106 187	38 179
01		22 001	4 241	17 761	17 093	4 838	12 255	10 088 288	9 411 931	676 357	79 484	70 306	9 179	207 900	111 583	96 317
02		10 271	7 412	2 859	9 243	3 106	6 137	7 293 986	6 495 353	798 633	58 359	51 489	6 871	298 607	301 919	-3 312
02	Jun	1 488	187	1 301	444	476	-31	677 077	941 986	-264 910	2 736	1 150	1 586	20 238	12 126	8 112
	Jul	125	407	-282	533	319	214	562 927	500 602	62 325	6 551	1 424	5 127	21 673	11 084	10 589
	Ago	131	287	-156	830	181	649	472 299	384 303	87 996	6 078	11 116	-5 039	8 999	4 965	4 034
	Set	797	508	289	540	253	287	524 298	379 732	144 566	3 841	25 999	-22 158	54 901	27 189	27 713
	Out	1 525	195	1 330	1 588	161	1 427	603 331	635 945	-32 613	5 075	1 147	3 929	16 206	78 006	-61 799
	Nov	969	179	790	565	203	363	492 280	336 666	155 613	2 055	1 147	908	18 975	17 163	1 812
	Dez	1 783	186	1 597	2 020	237	1 783	666 055	574 390	91 664	2 904	1 318	1 586	61 091	104 398	-43 308
03	Jan	835	178	657	511	307	204	547 793	632 450	-84 657	2 263	1 143	1 120	26 760	31 668	-4 908
	Fev	603	238	365	588	154	435	521 733	458 797	62 936	2 286	1 420	866	21 601	5 139	16 461
	Mar	972	174	798	540	218	322	469 095	507 445	-38 350	4 044	1 631	2 413	11 273	15 469	-4 196
	Abr	589	475	113	492	330	162	549 697	496 352	53 346	3 001	15 545	-12 544	19 948	2 866	17 082
	Mai	1 793	331	1 462	489	338	152	788 114	747 623	40 491	5 182	4 782	400	28 118	5 879	22 239
	Jun	621	259	362	1 063	401	662	875 497	592 282	283 215	2 911	3 906	-995	21 503	18 460	3 042
	Jul	75	177	-103	480	373	107	554 646	532 760	21 887	1 725	4 459	-2 734	24 357	2 570	21 786
	Ago	1 193	1 026	166	2 440	243	2 198	508 198	613 585	-105 387	2 963	5 985	-3 021	57 705	1 888	55 817
	Set	475	178	297	574	177	396	696 252	568 349	127 903	1 684	19 157	-17 473	12 939	10 582	2 357
	Out	1 942	246	1 697	566	200	367	419 094	442 369	-23 275	2 439	7 895	-5 456	15 684	11 124	4 560
	Nov	960	189	771	557	223	334	576 303	563 590	12 713	3 156	6 140	-2 984	15 321	10 107	5 213

	1	2	3	4	5	6	7	8	9	10	11	12	13	14	15
	Credit	Debit	Balance	Credit	Debit	Balance	Credit	Debit	Balance	Credit	Debit	Balance	Credit	Debit	Balance
	Agriculture, hunting, forestry and fishing			Mining and quarrying			Manufacturing			Production and distribution of electricity, gas and water			Construction		

C.2.3.2 INVESTIMENTO DIRECTO DO EXTERIOR EM PORTUGAL (continuação)

Por sector de actividade da empresa residente

FOREIGN DIRECT INVESTMENT IN PORTUGAL (continued)

By economic activity of the resident company)

Fonte / Source: Banco de Portugal

10^3 euros

		Comércio por grosso e a retalho, reparações, alojamento e restauração			Transportes, armazenagem e comunicações			Actividades financeiras			Actividades imobiliárias, alugueres e serviços prestados às empresas			Outras actividades		
		Crédito	Débito	Saldo	Crédito	Débito	Saldo	Crédito	Débito	Saldo	Crédito	Débito	Saldo	Crédito	Débito	Saldo
		16	17	18	19	20	21	22	23	24	25	26	27	28	29	30
00		4 601 772	3 959 991	641 781	902 655	431 880	470 775	4 223 673	2 913 494	1 310 179	5 530 547	1 422 168	4 108 379	782 077	142 858	639 218
01		8 243 233	5 141 120	3 102 113	667 015	359 467	307 548	771 188	432 407	338 781	3 782 247	1 998 153	1 784 094	358 554	118 435	240 119
02		6 695 609	6 386 562	309 047	899 110	405 954	493 156	1 134 272	237 421	896 851	4 626 532	2 992 007	1 634 525	532 783	155 143	377 640
02	Jun	552 565	486 484	66 080	69 957	32 687	37 271	122 341	37 843	84 499	325 209	187 701	137 507	40 891	9 446	31 446
	Jul	562 030	584 814	-22 785	37 198	33 580	3 618	57 041	15 411	41 630	238 594	108 273	130 321	56 540	13 626	42 915
	Ago	470 873	480 505	-9 632	60 288	29 967	30 322	39 227	11 852	27 375	191 370	156 244	35 125	40 446	14 709	25 737
	Set	441 121	517 669	-76 548	47 786	32 468	15 318	260 693	26 717	233 976	203 174	101 437	101 737	48 883	9 892	38 991
	Out	578 946	516 507	62 439	39 317	43 562	-4 245	37 641	19 419	18 222	430 659	217 562	213 097	61 336	11 610	49 727
	Nov	508 990	505 833	3 157	89 336	35 620	53 716	42 960	17 427	25 534	348 566	362 190	-13 625	67 186	13 993	53 192
	Dez	799 788	696 939	102 849	45 883	48 328	-2 445	218 905	18 843	200 062	636 078	424 272	211 806	47 689	9 686	38 003
03	Jan	719 152	670 387	48 765	54 584	16 522	38 062	29 348	84 448	-55 099	268 457	161 180	107 277	48 679	59 894	-11 215
	Fev	635 501	615 888	19 613	24 822	15 095	9 726	38 725	13 439	25 286	376 030	229 667	146 363	79 627	7 045	72 581
	Mar	723 804	642 575	81 229	34 101	17 932	16 170	76 088	56 659	19 429	500 979	1 582 187	-1 081 207	84 250	10 297	73 952
	Abr	499 070	584 790	-85 719	457 547	36 496	421 051	69 614	18 472	51 142	185 275	221 749	-36 475	49 757	11 016	38 741
	Mai	596 490	562 326	34 164	138 794	15 651	123 143	73 916	79 839	-5 923	327 294	386 919	-59 625	38 632	53 580	-14 948
	Jun	503 694	534 596	-30 902	19 762	24 604	-4 842	548 473	512 320	36 153	356 841	561 713	-204 872	44 118	23 257	20 861
	Jul	557 540	448 393	109 147	47 836	10 471	37 365	313 048	78 002	235 045	260 431	165 753	94 677	60 237	29 018	31 219
	Ago	521 264	417 334	103 930	16 703	12 148	4 555	78 530	70 056	8 474	1 247 993	89 593	1 158 400	91 273	18 447	72 825
	Set	580 662	632 538	-51 876	63 639	83 354	-19 715	114 449	92 661	21 789	438 367	150 033	288 334	85 059	32 178	52 882
	Out	591 626	556 761	34 865	21 756	22 172	-416	114 484	60 386	54 098	199 734	327 425	-127 691	64 079	14 744	49 335
	Nov	551 906	500 891	51 015	33 608	28 274	5 334	86 382	51 601	34 782	181 299	153 997	27 302	64 929	16 820	48 109

	16	17	18	19	20	21	22	23	24	25	26	27	28	29	30
	Credit	Debit	Balance	Credit	Debit	Balance	Credit	Debit	Balance	Credit	Debit	Balance	Credit	Debit	Balance
	Wholesale and retail trade, repairs, hotels and restaurants			Transports, storage and communications			Financial intermediation			Real estate, rentals and business activities			Other activities		

C.2.3.3 INVESTIMENTO DIRECTO DO EXTERIOR EM PORTUGAL
Por zona económica de origem

FOREIGN DIRECT INVESTMENT IN PORTUGAL
By economic region of origin

Fonte / Source: Banco de Portugal

10^3 euros

		OCDE									Resto do Mundo		
		Total			União Europeia			Outros					
		Crédito	Débito	Saldo	Crédito	Débito	Saldo	Crédito	Débito	Saldo	Crédito	Débito	Saldo
		1	2	3	4	5	6	7	8	9	10	11	12
00		26 058 007	18 952 291	7 105 717	25 288 943	18 204 418	7 084 526	769 064	747 873	21 191	812 749	551 476	261 273
01		23 676 572	17 201 169	6 475 403	22 548 362	16 288 333	6 260 029	1 128 210	912 836	215 374	560 433	451 312	109 121
02		21 076 121	16 729 869	4 346 252	19 811 173	15 797 176	4 013 997	1 264 947	932 693	332 255	482 651	306 496	176 155
02	Jun	1 777 756	1 673 993	103 763	1 716 426	1 647 199	69 227	61 330	26 793	34 536	35 191	36 094	-903
	Jul	1 505 893	1 246 037	259 857	1 402 417	1 175 314	227 103	103 476	70 723	32 754	37 319	23 503	13 816
	Ago	1 210 288	1 086 811	123 478	1 102 932	1 037 071	65 860	107 357	49 739	57 617	80 252	7 318	72 934
	Set	1 545 713	1 115 250	430 463	1 442 982	1 043 582	399 399	102 731	71 668	31 064	40 322	6 614	33 708
	Out	1 741 015	1 507 332	233 683	1 656 899	1 446 235	210 664	84 116	61 096	23 020	34 611	16 782	17 829
	Nov	1 548 590	1 284 919	263 671	1 457 402	1 204 495	252 907	91 187	80 424	10 763	23 292	5 503	17 789
	Dez	2 442 963	1 804 954	638 009	2 043 741	1 531 674	512 067	399 222	273 280	125 942	39 234	73 645	-34 411
03	Jan	1 671 846	1 633 056	38 790	1 514 995	1 535 868	-20 873	156 851	97 188	59 663	26 536	25 121	1 415
	Fev	1 675 531	1 341 340	334 191	1 378 427	1 167 128	211 299	297 104	174 212	122 892	25 986	5 543	20 442
	Mar	1 882 184	2 817 332	-935 148	1 782 688	2 654 130	-871 441	99 496	163 203	-63 707	22 961	17 254	5 708
	Abr	1 803 344	1 336 185	467 159	1 703 704	1 249 452	454 252	99 640	86 732	12 907	31 647	51 906	-20 259
	Mai	1 963 883	1 850 794	113 089	1 856 455	1 772 067	84 389	107 428	78 727	28 701	34 941	6 475	28 466
	Jun	2 320 879	2 262 531	58 348	2 249 699	2 196 119	53 580	71 181	66 412	4 768	53 604	9 268	44 336
	Jul	1 793 201	1 263 475	529 726	1 683 910	1 128 037	555 873	109 291	135 438	-26 147	27 173	8 501	18 672
	Ago	2 399 805	1 222 526	1 177 279	1 303 977	1 167 380	136 597	1 095 828	55 146	1 040 682	128 457	7 780	120 677
	Set	1 970 955	1 568 317	402 638	1 844 857	1 426 302	418 554	126 098	142 014	-15 916	23 145	20 890	2 255
	Out	1 398 425	1 430 667	-32 242	1 316 981	1 348 020	-31 038	81 443	82 647	-1 204	32 979	12 654	20 324
	Nov	1 486 312	1 307 800	178 512	1 399 718	1 159 737	239 981	86 594	148 063	-61 469	28 109	24 034	4 076

	1	2	3	4	5	6	7	8	9	10	11	12
	Credit	Debit	Balance	Credit	Debit	Balance	Credit	Debit	Balance	Credit	Debit	Balance
	Total			European Union			Other			Rest of the World		
	OECD											

C.2.3.4 INVESTIMENTO DIRECTO DO EXTERIOR EM PORTUGAL
Com origem em países da área do euro

FOREIGN DIRECT INVESTMENT IN PORTUGAL
From euro area countries

Fonte / Source: Banco de Portugal

10^3 euros

		Total			Alemanha			Espanha			França			Outros		
		Crédito	Débito	Saldo	Crédito	Débito	Saldo	Crédito	Débito	Saldo	Crédito	Débito	Saldo	Crédito	Débito	Saldo
		1	2	3	4	5	6	7	8	9	10	11	12	13	14	15
00		22 209 028	15 770 759	6 438 269	5 497 102	5 142 837	354 265	4 753 047	2 112 424	2 640 623	2 940 305	2 734 195	206 110	9 018 575	5 781 304	3 237 271
01		16 392 573	13 319 654	3 072 919	4 988 291	4 433 013	555 277	1 607 048	624 515	982 533	3 116 917	2 933 401	183 515	6 680 318	5 328 724	1 351 593
02		16 159 810	12 789 581	3 370 229	3 159 139	2 431 656	727 484	1 762 105	690 784	1 071 321	4 305 140	3 824 500	480 641	6 933 426	5 842 641	1 090 785
02	Jun	1 408 999	1 403 968	5 031	366 567	477 354	-110 787	186 632	91 928	94 704	362 076	370 876	-8 800	493 724	463 809	29 915
	Jul	1 129 576	902 752	226 824	239 678	164 186	75 493	85 898	51 875	34 024	288 730	266 429	22 301	515 270	420 264	95 006
	Ago	889 819	806 410	83 409	147 267	153 229	-5 962	71 896	55 745	16 151	207 480	170 664	36 816	463 177	426 772	36 404
	Set	1 209 012	836 552	372 460	207 190	101 437	105 753	79 487	43 296	36 192	350 521	255 801	94 720	571 814	436 018	135 795
	Out	1 381 825	1 195 459	186 366	188 864	151 770	37 094	136 710	47 956	88 754	391 710	417 364	-25 653	664 541	578 369	86 172
	Nov	1 174 728	1 002 164	172 564	169 624	77 659	91 964	88 008	57 752	30 256	291 355	246 276	45 078	625 742	620 477	5 265
	Dez	1 670 573	1 235 703	434 870	265 251	145 506	119 745	176 474	113 346	63 128	420 237	466 520	-46 283	808 612	510 332	298 280
03	Jan	1 138 943	1 167 888	-28 945	188 149	266 203	-78 053	90 828	71 241	19 587	272 435	310 372	-37 938	587 531	520 072	67 458
	Fev	1 104 583	848 655	255 928	191 197	136 353	54 844	94 116	45 488	48 628	253 190	206 897	46 293	566 081	459 917	106 164
	Mar	1 191 663	2 075 644	-883 981	170 767	189 316	-18 549	116 765	58 483	58 282	332 962	293 394	39 567	571 169	1 534 451	-963 282
	Abr	1 057 618	949 322	108 296	239 371	154 837	84 534	120 885	73 745	47 140	202 988	207 806	-4 818	494 375	512 934	-18 560
	Mai	1 505 527	1 473 821	31 705	482 970	538 745	-55 775	108 137	78 459	29 678	253 181	246 905	6 276	661 238	609 712	51 527
	Jun	2 062 430	1 949 711	112 719	374 615	307 648	66 967	541 360	106 442	434 918	299 243	287 562	11 681	847 212	1 248 059	-400 847
	Jul	1 468 930	980 162	488 768	182 633	103 951	78 682	295 420	99 259	196 162	470 167	325 188	144 979	520 710	451 764	68 946
	Ago	1 119 161	968 744	150 416	319 636	269 717	49 919	90 392	42 843	47 549	245 726	187 612	58 114	463 407	468 572	-5 165
	Set	1 314 555	1 189 040	125 514	255 567	220 428	35 139	90 920	71 224	19 697	358 670	345 069	13 601	609 397	552 320	57 077
	Out	1 061 123	990 908	70 215	188 840	136 454	52 385	109 605	60 773	48 831	269 057	286 050	-16 993	493 621	507 630	-14 009
	Nov	1 132 092	986 086	146 006	252 921	198 615	54 306	131 176	71 499	59 678	202 925	186 608	16 317	545 070	529 364	15 706

	1	2	3	4	5	6	7	8	9	10	11	12	13	14	15
	Credit	Debit	Balance	Credit	Debit	Balance	Credit	Debit	Balance	Credit	Debit	Balance	Credit	Debit	Balance
	Total			Germany			Spain			France			Other		

C.2.3.5 INVESTIMENTO DIRECTO DO EXTERIOR EM PORTUGAL
Com origem em países fora da área do euro

FOREIGN DIRECT INVESTMENT IN PORTUGAL
From non-euro area countries

Fonte / Source: Banco de Portugal

10^3 euros

		Reino Unido			Brasil			Suíça			EUA			Outros		
		Crédito	Débito	Saldo	Crédito	Débito	Saldo	Crédito	Débito	Saldo	Crédito	Débito	Saldo	Crédito	Débito	Saldo
		1	2	3	4	5	6	7	8	9	10	11	12	13	14	15
00		2 738 827	2 224 880	513 947	145 406	7 556	137 850	328 599	294 168	34 431	312 268	397 070	-84 802	1 136 629	809 335	327 294
01		5 838 408	2 766 770	3 071 638	358 391	122 992	235 399	341 658	369 023	-27 365	657 749	496 736	161 013	648 225	577 307	70 919
02		3 328 898	2 760 099	568 799	228 332	35 598	192 734	487 134	350 195	136 940	690 770	535 632	155 137	663 828	565 261	98 567
02	Jun	287 718	224 141	63 576	15 163	173	14 989	29 242	9 103	20 138	26 311	14 871	11 440	45 514	57 830	-12 316
	Jul	247 341	250 752	-3 411	15 490	551	14 939	65 117	7 636	57 480	35 868	57 458	-21 589	49 820	50 390	-570
	Ago	187 431	209 241	-21 810	15 293	362	14 932	22 683	9 891	12 792	53 829	33 450	20 379	121 486	34 775	86 711
	Set	214 899	196 120	18 779	15 122	457	14 666	35 284	18 456	16 828	65 222	50 286	14 936	46 496	19 994	26 502
	Out	244 269	233 828	10 441	15 092	554	14 538	16 665	17 555	-890	59 017	40 484	18 533	58 758	36 233	22 525
	Nov	259 238	184 876	74 361	15 040	199	14 840	17 568	20 219	-2 651	70 215	57 180	13 035	35 092	25 781	9 311
	Dez	338 290	283 152	55 139	24 112	31 112	-7 000	225 030	200 057	24 972	171 113	68 728	102 386	53 078	59 846	-6 768
03	Jan	342 850	336 340	6 510	15 269	19 302	-4 033	17 072	13 743	3 329	136 965	77 953	59 012	47 283	42 952	4 331
	Fev	243 748	307 362	-63 614	15 236	240	14 996	183 064	107 355	75 709	109 862	63 779	46 083	45 024	19 493	25 532
	Mar	562 674	255 744	306 930	14 772	138	14 634	21 861	86 401	-64 540	72 541	73 793	-1 251	41 635	342 866	-301 231
	Abr	620 079	268 184	351 896	21 930	557	21 373	14 806	6 527	8 279	81 834	77 256	4 578	38 724	86 244	-47 521
	Mai	336 496	278 922	57 574	25 608	434	25 174	15 342	9 519	5 823	82 720	64 389	18 331	33 131	30 183	2 948
	Jun	171 855	216 792	-44 937	14 828	2 054	12 774	13 898	14 586	-688	55 293	48 185	7 108	56 178	40 470	15 708
	Jul	193 877	126 498	67 379	14 930	2 114	12 816	36 613	23 706	12 906	69 628	107 516	-37 888	36 395	31 979	4 416
	Ago	164 628	189 516	-24 888	27 120	1 422	25 698	12 556	9 187	3 368	55 963	42 271	13 692	1 148 835	19 165	1 129 670
	Set	501 504	228 753	272 751	15 053	252	14 801	23 379	24 691	-1 312	97 249	114 367	-17 119	42 361	32 104	10 257
	Out	237 788	343 103	-105 315	19 491	4 788	14 703	14 048	18 264	-4 217	63 518	59 909	3 609	35 437	26 350	9 087
	Nov	248 381	155 935	92 446	15 218	1 638	13 580	18 933	61 467	-42 535	65 203	81 633	-16 430	34 595	45 074	-10 480

	1	2	3	4	5	6	7	8	9	10	11	12	13	14	15
	Credit	Debit	Balance	Credit	Debit	Balance	Credit	Debit	Balance	Credit	Debit	Balance	Credit	Debit	Balance
	United Kingdom			Brazil			Switzerland			USA			Other		

C.2.4.1 INVESTIMENTO DE CARTEIRA - ACTIVOS (continua)
Por tipo de instrumento

PORTFOLIO INVESTMENT - ASSETS (to be continued)
By type of instrument

Fonte / Source: Banco de Portugal

10^3 euros

		Total			Títulos de participação no capital[1]											
					Total			Acções			Unidades de participação			Outros		
		Crédito	Débito	Saldo	Crédito	Débito	Saldo	Crédito	Débito	Saldo	Crédito	Débito	Saldo	Crédito	Débito	Saldo
		1	2	3	4	5	6	7	8	9	10	11	12	13	14	15
00		49 886 679	54 927 004	-5 040 325	10 132 571	11 289 332	-1 156 761	7 833 709	8 886 816	-1 053 108	2 253 356	2 250 905	2 450	45 506	151 610	-106 104
01		54 147 753	62 526 886	-8 379 133	10 762 904	12 589 366	-1 826 462	7 137 313	8 107 281	-969 968	3 537 594	4 347 344	-809 750	87 997	134 741	-46 744
02		75 514 827	82 991 594	-7 476 767	8 070 630	9 319 668	-1 249 038	5 559 916	6 508 081	-948 164	2 497 719	2 808 151	-310 431	12 994	3 437	9 558
02	Jun	6 103 387	6 016 538	86 850	595 817	596 008	-191	457 660	452 449	5 211	138 151	143 203	-5 052	6	356	-351
	Jul	7 097 336	7 758 409	-661 074	921 058	980 933	-59 875	723 604	734 845	-11 241	197 151	246 071	-48 920	303	17	286
	Ago	4 872 521	5 751 318	-878 798	498 477	791 698	-293 221	452 292	473 107	-20 816	46 182	318 591	-272 408	3	0	3
	Set	5 891 940	6 563 032	-671 091	497 510	560 053	-62 543	377 973	450 142	-72 169	119 533	109 895	9 639	5	17	-12
	Out	6 425 354	6 334 150	91 203	599 828	754 934	-155 106	435 656	550 279	-114 623	164 155	204 655	-40 500	17	0	17
	Nov	5 709 227	6 647 786	-938 558	680 339	599 203	81 136	585 664	560 229	25 435	94 675	38 974	55 701	0	0	0
	Dez	6 242 741	6 812 287	-569 546	654 928	625 179	29 749	422 756	397 351	25 405	231 342	227 828	3 514	829	0	829
03	Jan	9 841 418	10 872 118	-1 030 700	703 454	936 407	-232 953	493 128	608 383	-115 255	210 313	324 922	-114 609	13	3 103	-3 090
	Fev	8 002 819	11 153 469	-3 150 650	343 376	446 395	-103 019	309 283	391 032	-81 749	32 203	55 361	-23 158	1 890	2	1 888
	Mar	10 661 560	10 851 913	-190 354	1 093 611	884 469	209 141	766 582	808 857	-42 275	326 823	73 809	253 015	205	1 803	-1 598
	Abr	12 064 526	13 610 336	-1 545 810	758 650	1 156 335	-397 685	520 237	888 498	-368 260	236 465	267 819	-31 355	1 949	18	1 930
	Mai	12 354 856	13 117 117	-762 261	807 839	970 321	-162 482	741 556	883 150	-141 595	66 284	87 081	-20 798	0	90	-90
	Jun	11 264 571	12 987 886	-1 723 315	975 885	861 634	114 251	885 093	759 166	125 927	90 619	100 128	-9 509	173	2 340	-2 167
	Jul	13 742 670	15 101 346	-1 358 676	1 063 219	1 104 137	-40 919	831 648	945 445	-113 797	229 280	156 533	72 747	2 290	2 159	131
	Ago	11 340 622	12 471 493	-1 130 872	971 882	957 100	14 782	898 765	827 353	71 412	73 098	129 747	-56 650	19	0	19
	Set	12 841 076	13 696 088	-855 012	996 553	1 029 420	-32 868	903 949	907 014	-3 065	87 550	110 771	-23 221	5 054	11 635	-6 581
	Out	12 590 764	12 975 176	-384 411	1 388 803	1 425 885	-37 082	1 117 130	1 146 927	-29 797	271 037	277 222	-6 185	636	1 736	-1 100
	Nov	9 546 936	10 324 019	-777 083	1 037 591	1 016 071	21 520	998 882	948 147	50 735	35 963	67 895	-31 933	2 747	29	2 718

	1	2	3	4	5	6	7	8	9	10	11	12	13	14	15
	Credit	Debit	Balance	Credit	Debit	Balance	Credit	Debit	Balance	Credit	Debit	Balance	Credit	Debit	Balance
	Total			Total			Shares			Investment trust units			Other		
				Equity securities[1]											

C.2.4.1 INVESTIMENTO DE CARTEIRA - ACTIVOS (continuação)
Por tipo de instrumento

PORTFOLIO INVESTMENT - ASSETS (continued)
By type of instrument

Fonte / Source: Banco de Portugal

10^3 euros

		Títulos de dívida de longo prazo[2]									Instrumentos do mercado monetário[3]		
		Total			Obrigações			Outros					
		Crédito 16	Débito 17	Saldo 18	Crédito 19	Débito 20	Saldo 21	Crédito 22	Débito 23	Saldo 24	Crédito 25	Débito 26	Saldo 27
00		24 451 203	28 946 170	-4 494 967	23 841 268	28 274 531	-4 433 263	609 935	671 639	-61 704	15 302 905	14 691 502	611 403
01		32 563 003	39 115 340	-6 552 336	31 624 375	38 094 366	-6 469 991	938 629	1 020 974	-82 345	10 821 846	10 822 180	-335
02		53 033 647	58 892 395	-5 858 748	51 226 421	57 001 229	-5 774 808	1 807 227	1 891 166	-83 939	14 410 550	14 779 531	-368 981
02	Jun	4 210 831	4 258 532	-47 700	4 063 989	4 005 322	58 667	146 842	253 209	-106 367	1 296 739	1 161 998	134 741
	Jul	4 872 318	5 704 476	-832 158	4 872 318	5 555 949	-683 631	0	148 527	-148 527	1 303 960	1 073 000	230 959
	Ago	3 650 231	4 374 692	-724 461	3 558 495	4 121 403	-562 908	91 736	253 289	-161 552	723 813	584 928	138 884
	Set	4 308 677	5 036 597	-727 920	4 155 929	5 029 966	-874 036	152 747	6 631	146 117	1 085 753	966 382	119 371
	Out	4 870 604	5 027 102	-156 498	4 739 542	4 797 105	-57 563	131 062	229 997	-98 935	954 922	552 115	402 807
	Nov	4 253 187	4 425 429	-172 242	3 767 168	4 314 013	-546 844	486 019	111 417	374 602	775 702	1 623 154	-847 452
	Dez	4 378 088	4 787 536	-409 449	4 212 641	4 781 392	-568 751	165 447	6 145	159 302	1 209 726	1 399 572	-189 846
03	Jan	7 287 360	7 661 948	-374 588	7 283 789	7 649 833	-366 045	3 572	12 115	-8 543	1 850 603	2 273 762	-423 159
	Fev	6 678 194	8 595 745	-1 917 551	6 593 920	8 138 866	-1 544 946	84 274	456 879	-372 605	981 249	2 111 329	-1 130 080
	Mar	7 653 320	8 298 607	-645 287	7 353 954	8 175 875	-821 921	299 366	122 731	176 634	1 914 629	1 668 838	245 792
	Abr	9 831 643	10 360 441	-528 798	9 796 389	10 143 710	-347 321	35 255	216 731	-181 476	1 474 232	2 093 560	-619 328
	Mai	9 301 704	9 611 582	-309 878	9 277 998	9 610 935	-332 937	23 707	648	23 059	2 245 312	2 535 214	-289 901
	Jun	9 175 112	10 337 071	-1 161 959	8 842 728	10 236 611	-1 393 883	332 383	100 460	231 924	1 113 575	1 789 181	-675 607
	Jul	11 535 132	11 976 740	-441 608	11 535 128	11 822 477	-287 349	4	154 263	-154 259	1 144 319	2 020 469	-876 150
	Ago	9 350 929	10 723 304	-1 372 375	9 300 922	10 703 504	-1 402 582	50 007	19 800	30 207	1 017 810	791 089	226 722
	Set	10 703 061	11 645 030	-941 969	10 451 508	11 608 680	-1 157 172	251 553	36 350	215 204	1 141 462	1 021 638	119 824
	Out	10 413 883	10 307 030	106 852	10 413 883	10 148 065	265 818	0	158 966	-158 966	788 079	1 242 260	-454 181
	Nov	7 604 705	7 685 579	-80 874	7 584 896	7 634 378	-49 482	19 810	51 201	-31 392	904 639	1 622 368	-717 729

	16	17	18	19	20	21	22	23	24	25	26	27
	Credit	Debit	Balance	Credit	Debit	Balance	Credit	Debit	Balance	Credit	Debit	Balance
	Total			Bonds			Other			Money market instruments[2]		
	Long-term debt securities[1]											

(1) Inclui, nomeadamente, acções, unidades de participação em fundos de investimento e outros títulos de participação no capital, como os *Depositary Receipts*. / Includes, namely, shares, stocks, investment trust units and other participation or similar documents, such as "Depositary Receipts".
(2) Inclui, nomeadamente, títulos de dívida pública ou privada, tais como, obrigações, certificados de depósito de prazo superior a 1 ano, títulos de participação e outros títulos de dívida de prazo superior a 1 ano. / Includes, namely, public or private debt securities, such as bonds and notes, negotiable certificates of deposit with maturities of more than 1 year, participation certificates and other debt securities with maturities of more than 1 year.
(3) Inclui, nomeadamente, bilhetes do Tesouro, papel comercial, certificados de depósito de prazo não superior a 1 ano e outros títulos de prazo não superior a 1 ano. / Includes, namely, Treasury bills, commercial paper, negociable certificates of deposit (with original maturities of 1 year or less) and other securities with maturities of 1 year or less.

C.2.4.2 INVESTIMENTO DE CARTEIRA - ACTIVOS (continua)
Por sector institucional do investidor residente

PORTFOLIO INVESTMENT - ASSETS (to be continued)
By institutional sector of the resident investor

Fonte / Source: Banco de Portugal

10^3 euros

		Autoridades monetárias[1][2]			Administrações públicas[1]			Instituições financeiras monetárias[1]			Instituições financeiras não monetárias (continua)					
											Outros intermediários financeiros e auxiliares financeiros (continua)[1]					
											Fundos de investimento[3]			Sociedades corretoras		
		Crédito 1	Débito 2	Saldo 3	Crédito 4	Débito 5	Saldo 6	Crédito 7	Débito 8	Saldo 9	Crédito 10	Débito 11	Saldo 12	Crédito 13	Débito 14	Saldo 15
00		16 568 751	17 115 515	-546 764	378 880	834 039	-455 159	7 556 384	6 563 746	992 638	9 261 522	10 751 416	-1 489 894	299 164	328 377	-29 214
01		14 208 959	13 732 891	476 068	1 717 314	2 495 134	-777 820	9 725 589	10 580 689	-855 100	10 238 778	12 262 557	-2 023 779	412 469	454 730	-42 261
02		15 892 937	15 361 366	531 571	1 668 107	2 121 706	-453 599	8 309 859	9 593 166	-1 283 308	18 930 391	19 670 489	-740 099	488 215	474 211	14 005
02	Jun	1 332 067	1 374 193	-42 126	31 181	58 583	-27 402	703 544	756 534	-52 990	1 410 675	1 403 127	7 548	18 598	17 924	673
	Jul	1 951 818	1 948 290	3 528	121 125	139 028	-17 903	641 012	883 478	-242 465	1 391 576	1 212 532	179 044	22 975	22 620	355
	Ago	856 063	878 765	-22 702	131 070	109 094	21 975	472 711	752 241	-279 531	1 360 974	1 177 832	183 142	57 211	58 682	-1 471
	Set	841 143	653 347	187 796	45 986	153 944	-107 959	705 767	725 632	-19 865	1 538 998	1 240 254	298 744	56 939	50 887	6 052
	Out	780 771	644 001	136 770	378 996	506 972	-127 976	602 997	682 885	-79 887	1 137 992	1 137 336	656	78 366	75 391	2 976
	Nov	1 345 693	1 614 306	-268 613	110 851	59 104	51 747	596 093	1 059 007	-462 915	1 402 233	1 434 425	-32 192	58 984	55 698	3 287
	Dez	844 012	503 992	340 019	20 543	42 148	-21 605	829 892	802 844	27 048	1 367 103	1 186 000	181 103	39 980	42 875	-2 895
03	Jan	741 019	1 422 651	-681 632	38 556	62 353	-23 798	2 645 831	3 009 904	-364 073	1 900 964	2 003 875	-102 911	41 665	39 139	2 526
	Fev	802 211	2 847 939	-2 045 728	23 929	42 850	-18 921	4 333 200	4 638 596	-305 396	777 189	1 005 021	-227 832	30 077	29 260	817
	Mar	2 220 286	2 536 342	-316 056	79 219	101 980	-22 761	4 399 725	4 890 657	-490 932	1 008 609	1 066 873	-58 264	31 047	33 014	-1 967
	Abr	1 559 391	1 758 711	-199 320	20 713	72 088	-51 375	7 030 165	7 331 609	-301 443	1 300 115	1 111 344	188 771	44 390	44 304	87
	Mai	2 136 402	2 412 925	-276 523	58 040	67 236	-9 196	6 197 395	6 304 023	-106 629	1 094 706	1 342 474	-247 768	46 852	47 974	-1 122
	Jun	1 126 140	1 876 577	-750 437	72 580	102 220	-29 640	6 992 886	6 827 510	165 376	1 166 023	1 237 973	-71 950	48 832	47 708	1 124
	Jul	1 463 887	1 462 292	1 595	51 758	48 700	3 058	7 508 669	8 427 310	-918 640	1 185 297	1 420 621	-235 324	57 261	56 902	359
	Ago	767 898	953 574	-185 676	12 046	3 588	8 458	6 903 654	7 377 596	-473 942	1 381 750	1 395 113	-13 363	37 670	32 653	5 017
	Set	1 200 916	1 357 697	-156 781	62 368	129 563	-67 195	7 536 931	7 471 831	65 100	1 000 859	1 428 937	-428 078	35 260	35 366	-106
	Out	1 097 208	1 456 287	-359 079	21 731	58 130	-36 400	6 209 548	6 459 829	-250 281	1 278 317	1 552 413	-274 095	46 628	39 499	7 129
	Nov	1 453 839	1 531 043	-77 204	4 962	10 872	-5 910	4 151 010	4 202 651	-51 642	966 015	1 094 103	-128 087	38 882	39 953	-1 071

	1	2	3	4	5	6	7	8	9	10	11	12	13	14	15
	Credit	Debit	Balance	Credit	Debit	Balance	Credit	Debit	Balance	Credit	Debit	Balance	Credit	Debit	Balance
	Monetary authorities[1][2]			General government[1]			Monetary financial institutions[1]			Investment trusts[3]			Brokers		
										Other financial intermediaries and financial auxiliaries (to be continued)[1]					
										Non-monetary financial institutions (to be continued)					

C.2.4.2 INVESTIMENTO DE CARTEIRA - ACTIVOS (continuação)
Por sector institucional do investidor residente

PORTFOLIO INVESTMENT - ASSETS (continued)
By institutional sector of the resident investor

Fonte / Source: Banco de Portugal

10^3 euros

		Instituições financeiras não monetárias (continuação)						Sociedades não financeiras			Particulares[1]		
		Outros intermediários financeiros e auxiliares financeiros (continuação)[1]			Sociedades de seguros e fundos de pensões								
		Outros											
		Crédito	Débito	Saldo	Crédito	Débito	Saldo	Crédito	Débito	Saldo	Crédito	Débito	Saldo
		16	17	18	19	20	21	22	23	24	25	26	27
00		1 315 105	1 318 739	-3 634	4 488 878	6 786 368	-2 297 490	403 210	1 104 177	-700 967	9 614 786	10 124 627	-509 842
01		2 830 434	3 197 676	-367 242	6 213 890	9 487 727	-3 273 837	804 962	1 565 452	-760 490	7 995 359	8 750 030	-754 671
02		2 908 385	3 269 011	-360 627	9 382 919	12 717 617	-3 334 698	3 839 388	4 361 228	-521 839	14 094 625	15 422 799	-1 328 174
02	Jun	273 146	257 832	15 314	784 243	615 932	168 311	318 547	267 269	51 277	1 231 386	1 265 143	-33 756
	Jul	151 083	164 376	-13 294	642 630	714 328	-71 698	624 242	959 696	-335 454	1 550 875	1 714 061	-163 186
	Ago	37 303	48 512	-11 209	434 885	1 036 380	-601 494	322 974	290 139	32 835	1 199 329	1 399 672	-200 343
	Set	371 584	335 029	36 555	648 357	1 280 448	-632 091	168 457	414 478	-246 022	1 514 709	1 709 011	-194 302
	Out	289 989	307 055	-17 066	696 351	1 020 608	-324 257	999 521	357 536	641 984	1 460 369	1 602 365	-141 996
	Nov	123 581	186 797	-63 217	672 315	797 286	-124 971	73 780	28 839	44 941	1 325 698	1 412 323	-86 626
	Dez	258 259	258 690	-431	1 313 478	1 690 176	-376 698	220 985	912 677	-691 693	1 348 490	1 372 885	-24 395
03	Jan	470 072	429 309	40 763	1 582 302	2 005 739	-423 437	1 023 009	309 245	713 764	1 398 001	1 589 902	-191 902
	Fev	172 061	195 233	-23 172	759 662	1 125 971	-366 309	104 481	169 934	-65 454	1 000 008	1 098 664	-98 656
	Mar	94 797	142 168	-47 371	1 714 799	948 506	766 294	162 691	172 285	-9 594	950 387	960 089	-9 702
	Abr	135 841	122 652	13 189	880 153	1 652 608	-772 455	171 579	583 563	-411 984	922 178	933 458	-11 280
	Mai	61 286	89 627	-28 341	1 361 028	1 271 724	89 304	216 694	188 710	27 984	1 182 452	1 392 424	-209 972
	Jun	190 374	311 991	-121 617	716 202	1 611 503	-895 302	146 727	134 064	12 662	804 807	838 339	-33 533
	Jul	244 547	252 855	-8 308	1 834 490	1 704 050	130 440	475 092	553 805	-78 713	921 668	1 174 811	-253 144
	Ago	82 483	94 045	-11 562	1 141 087	1 475 691	-334 604	112 557	133 956	-21 400	901 477	1 005 276	-103 799
	Set	240 965	236 919	4 046	1 355 095	1 624 614	-269 519	234 099	170 485	63 614	1 174 583	1 240 677	-66 094
	Out	170 400	204 554	-34 154	1 954 698	1 480 588	474 110	636 004	531 215	104 789	1 176 230	1 192 661	-16 431
	Nov	208 517	253 985	-45 468	1 700 730	2 034 733	-334 003	153 279	312 970	-159 691	869 702	843 709	25 993

	16	17	18	19	20	21	22	23	24	25	26	27
	Credit	Debit	Balance	Credit	Debit	Balance	Credit	Debit	Balance	Credit	Debit	Balance
	Other			Insurance corporations and pension funds			Non-financial corporations			Private individuals[1]		
	Other financial intermediaries and financial auxiliaries (continued)[1]											
	Non-monetary financial institutions (continued)											

(1) Sobre o conteúdo, ver notas no fim da publicação. / For information on coverage see notes at the end of this publication.
(2) A partir de Janeiro de 1999, inclui as aplicações em títulos denominados em euros ou emitidos por residentes na Área do euro, as quais deixaram de ser consideradas "Activos de reserva"./ Since January 1999, it includes transactions on securities denominated in euros or issued by euro area residents, which can no longer be classified as "Reserve assets"
(3) Excepto fundos do mercado monetário. / Except money market funds.

C.2.4.3 INVESTIMENTO DE CARTEIRA - ACTIVOS
Por zona económica da entidade emitente não residente

PORTFOLIO INVESTMENT - ASSETS
By economic region of the non-resident issuing entity

Fonte / Source: Banco de Portugal

10^3 euros

		OCDE									*Off-shores*[a]			Resto do Mundo		
		Total			União Europeia			Outros								
		Crédito	Débito	Saldo	Crédito	Débito	Saldo	Crédito	Débito	Saldo	Crédito	Débito	Saldo	Crédito	Débito	Saldo
		1	2	3	4	5	6	7	8	9	10	11	12	13	14	15
00		41 538 436	48 184 457	-6 646 021	31 077 458	36 892 888	-5 815 430	10 460 978	11 291 568	-830 591	3 034 118	3 484 081	-449 963	5 314 125	3 258 466	2 055 659
01		47 322 185	51 545 652	-4 223 467	35 945 116	39 411 863	-3 466 747	11 377 069	12 133 789	-756 720	3 748 136	5 282 086	-1 533 950	3 077 432	5 699 147	-2 621 715
02		54 478 363	63 391 078	-8 912 715	44 995 563	53 391 790	-8 396 227	9 482 800	9 999 288	-516 488	12 262 428	12 918 955	-656 527	8 774 036	6 681 561	2 092 475
02	Jun	4 243 810	4 578 374	-334 564	3 380 673	3 735 262	-354 588	863 137	843 112	20 024	1 161 319	999 516	161 804	698 258	438 648	259 610
	Jul	4 650 944	5 404 600	-753 657	3 614 857	4 571 118	-956 260	1 036 086	833 482	202 604	1 577 324	1 823 146	-245 822	869 068	530 663	338 405
	Ago	3 697 851	4 338 411	-640 560	2 862 735	3 415 826	-553 090	835 116	922 585	-87 469	737 992	780 576	-42 584	436 678	632 331	-195 654
	Set	4 591 831	5 538 047	-946 217	3 730 987	4 605 595	-874 608	860 843	932 452	-71 609	814 109	983 132	-169 024	486 001	41 852	444 149
	Out	4 490 601	4 878 156	-387 556	3 592 001	3 931 623	-339 622	898 600	946 533	-47 933	1 385 751	1 257 650	128 101	549 002	198 344	350 658
	Nov	4 261 626	5 565 436	-1 303 810	3 530 698	4 948 291	-1 417 593	730 928	617 145	113 783	544 894	583 000	-38 105	902 707	499 349	403 357
	Dez	4 375 306	5 263 998	-888 692	3 700 932	4 556 826	-855 895	674 374	707 172	-32 798	1 322 030	1 121 215	200 814	545 406	427 074	118 332
03	Jan	7 445 714	8 333 249	-887 535	6 061 238	7 262 785	-1 201 546	1 384 475	1 070 464	314 011	1 947 637	1 797 970	149 667	448 067	740 899	-292 832
	Fev	6 294 946	8 299 369	-2 004 423	4 227 521	5 884 057	-1 656 536	2 067 425	2 415 313	-347 888	1 040 024	1 508 214	-468 190	667 848	1 345 885	-678 037
	Mar	7 397 276	8 452 908	-1 055 632	5 155 989	6 218 580	-1 062 592	2 241 287	2 234 328	6 960	1 671 544	1 438 112	233 432	1 592 739	960 893	631 846
	Abr	8 680 393	10 434 319	-1 753 926	6 400 745	8 046 237	-1 645 492	2 279 648	2 388 083	-108 435	2 573 737	2 715 838	-142 101	810 395	460 179	350 217
	Mai	9 922 703	11 144 466	-1 221 764	7 108 993	8 227 971	-1 118 978	2 813 710	2 916 495	-102 785	1 267 886	1 141 951	125 935	1 164 267	830 701	333 567
	Jun	9 252 162	10 937 305	-1 685 143	6 449 038	8 215 597	-1 766 559	2 803 125	2 721 708	81 416	1 476 615	1 218 211	258 404	535 794	832 370	-296 576
	Jul	11 216 149	12 367 305	-1 151 156	8 100 265	9 057 062	-956 797	3 115 884	3 310 243	-194 359	2 052 244	2 107 653	-55 409	474 277	626 388	-152 111
	Ago	9 519 852	10 412 799	-892 947	7 181 278	8 038 481	-857 203	2 338 574	2 374 318	-35 744	1 673 707	1 807 797	-134 090	147 063	250 898	-103 835
	Set	9 380 420	10 316 282	-935 862	6 748 679	7 640 281	-891 602	2 631 741	2 676 000	-44 259	3 119 013	2 988 285	130 729	341 643	391 522	-49 879
	Out	10 607 536	10 751 367	-143 831	8 958 133	8 860 159	97 974	1 649 403	1 891 208	-241 805	1 832 369	1 890 951	-58 582	150 859	332 858	-181 999
	Nov	6 849 650	7 463 092	-613 442	5 993 500	6 619 583	-626 083	856 151	843 509	12 641	2 398 642	2 503 634	-104 992	298 643	357 292	-58 649

	1	2	3	4	5	6	7	8	9	10	11	12	13	14	15
	Credit	Debit	Balance	Credit	Debit	Balance	Credit	Debit	Balance	Credit	Debit	Balance	Credit	Debit	Balance
	Total			European Union			Other			Off-shores[a]			Rest of the World		
	OECD														

C.2.4.4 INVESTIMENTO DE CARTEIRA - ACTIVOS
Em países da área do euro

PORTFOLIO INVESTMENT - ASSETS
In euro area countries

Fonte / Source: Banco de Portugal

10^3 euros

		Total			Alemanha			Espanha			França			Outros		
		Crédito	Débito	Saldo	Crédito	Débito	Saldo	Crédito	Débito	Saldo	Crédito	Débito	Saldo	Crédito	Débito	Saldo
		1	2	3	4	5	6	7	8	9	10	11	12	13	14	15
00		27 244 449	32 245 469	-5 001 019	8 319 460	9 028 792	-709 332	2 470 972	3 197 294	-726 323	3 906 420	5 695 806	-1 789 385	12 547 597	14 323 577	-1 775 980
01		31 309 846	33 929 780	-2 619 933	9 833 534	10 178 136	-344 601	2 264 264	3 042 612	-778 347	5 523 389	5 380 823	142 566	13 688 658	15 328 209	-1 639 550
02		41 184 232	47 580 009	-6 395 777	18 941 411	20 285 353	-1 343 942	2 734 622	2 729 877	4 745	6 000 752	7 897 223	-1 896 471	13 507 447	16 667 556	-3 160 109
02	Jun	2 959 060	3 259 511	-300 450	1 451 765	1 246 117	205 648	108 036	325 971	-217 935	265 978	442 960	-176 981	1 133 281	1 244 463	-111 182
	Jul	3 412 271	4 220 922	-808 651	1 554 087	1 897 485	-343 397	288 149	117 839	170 310	482 557	902 915	-420 358	1 087 477	1 302 683	-215 206
	Ago	2 668 611	3 126 251	-457 640	1 409 762	1 552 890	-143 127	416 710	126 951	289 759	383 167	214 738	168 429	458 972	1 231 672	-772 701
	Set	3 406 690	3 949 513	-542 823	1 462 450	1 559 630	-97 180	233 080	520 473	-287 393	385 847	592 608	-206 760	1 325 312	1 276 802	48 510
	Out	3 128 197	3 432 654	-304 456	1 370 003	1 511 979	-141 976	313 908	149 703	164 205	443 691	336 252	107 439	1 000 595	1 434 720	-434 124
	Nov	3 220 147	4 606 898	-1 386 751	1 684 397	1 785 525	-101 128	99 315	321 207	-221 892	212 610	1 063 011	-850 401	1 223 825	1 437 155	-213 330
	Dez	3 577 765	3 919 852	-342 087	1 373 364	1 661 681	-288 317	330 647	100 240	230 407	687 670	650 549	37 122	1 186 083	1 507 382	-321 299
03	Jan	5 427 490	6 823 902	-1 396 412	1 786 289	2 636 594	-850 305	668 352	613 764	54 588	686 807	845 325	-158 518	2 286 042	2 728 219	-442 176
	Fev	3 925 266	5 576 142	-1 650 876	1 420 542	2 308 137	-887 595	180 219	264 373	-84 154	410 273	692 062	-281 789	1 914 231	2 311 569	-397 338
	Mar	4 849 667	5 770 206	-920 538	1 711 822	2 211 862	-500 041	331 354	289 331	42 023	795 050	1 102 658	-307 608	2 011 442	2 166 354	-154 913
	Abr	6 068 660	7 552 365	-1 483 705	2 314 638	2 211 984	102 654	491 320	822 424	-331 104	1 071 057	1 849 120	-778 063	2 191 645	2 668 837	-477 192
	Mai	6 765 084	7 571 696	-806 612	2 288 686	1 928 398	360 288	572 072	601 422	-29 351	1 505 722	1 913 053	-407 331	2 398 605	3 128 823	-730 218
	Jun	5 997 663	7 720 751	-1 723 088	2 037 383	3 093 380	-1 055 997	835 968	626 450	209 518	875 811	887 428	-11 617	2 248 501	3 113 493	-864 992
	Jul	7 750 777	8 434 670	-683 893	3 155 822	3 101 548	54 273	756 044	925 050	-169 005	836 256	1 506 667	-670 411	3 002 655	2 901 405	101 250
	Ago	6 278 335	7 172 948	-894 613	2 211 818	2 626 259	-414 440	699 733	1 027 485	-327 752	1 008 065	1 020 703	-12 638	2 358 720	2 498 502	-139 782
	Set	6 189 120	7 063 288	-874 168	2 137 175	2 815 281	-678 106	636 666	583 693	52 974	830 675	748 862	81 813	2 584 604	2 915 453	-330 849
	Out	8 473 967	8 325 616	148 351	3 573 151	2 861 535	711 616	574 462	773 094	-198 632	836 724	1 038 903	-202 179	3 489 629	3 652 083	-162 454
	Nov	5 421 102	5 993 622	-572 519	2 146 106	1 697 605	448 501	594 353	696 341	-101 988	712 061	1 152 025	-439 964	1 968 582	2 447 651	-479 069

	1	2	3	4	5	6	7	8	9	10	11	12	13	14	15
	Credit	Debit	Balance	Credit	Debit	Balance	Credit	Debit	Balance	Credit	Debit	Balance	Credit	Debit	Balance
	Total			Germany			Spain			France			Other		

C.2.4.5 INVESTIMENTO DE CARTEIRA - ACTIVOS
Em países fora da área do euro

PORTFOLIO INVESTMENT - ASSETS
In non-euro area countries

Fonte / Source: Banco de Portugal

10^3 euros

		Reino Unido			Brasil			EUA			Suíça			Outros		
		Crédito	Débito	Saldo	Crédito	Débito	Saldo	Crédito	Débito	Saldo	Crédito	Débito	Saldo	Crédito	Débito	Saldo
		1	2	3	4	5	6	7	8	9	10	11	12	13	14	15
00		3 105 667	3 908 792	-803 125	804 547	667 647	136 900	9 158 313	9 934 561	-776 247	235 846	244 652	-8 806	9 337 856	7 925 883	1 411 973
01		3 758 496	4 776 663	-1 018 167	483 815	740 902	-257 087	10 188 401	10 893 538	-705 137	228 036	282 949	-54 913	8 179 159	11 903 055	-3 723 896
02		3 429 411	5 256 010	-1 826 599	804 399	734 164	70 235	8 676 895	9 311 883	-634 988	183 820	123 776	60 044	21 236 069	19 985 753	1 250 317
02	Jun	319 796	462 952	-143 156	55 171	55 220	-49	789 367	796 888	-7 522	7 624	7 990	-366	1 972 369	1 433 976	538 393
	Jul	158 594	266 283	-107 688	81 755	88 577	-6 822	893 333	776 926	116 407	37 641	23 059	14 582	2 513 742	2 382 643	131 099
	Ago	172 363	264 503	-92 140	50 568	46 282	4 286	783 392	891 844	-108 452	15 615	11 047	4 569	1 181 972	1 411 392	-229 420
	Set	265 110	597 616	-332 506	58 965	20 393	38 572	809 263	885 360	-76 097	5 856	4 631	1 226	1 346 056	1 105 519	240 537
	Out	454 333	460 570	-6 237	68 395	23 931	44 464	855 831	921 686	-65 855	11 380	5 006	6 374	1 907 218	1 490 305	416 914
	Nov	278 783	311 198	-32 415	57 069	60 747	-3 678	702 961	570 579	132 382	6 912	12 616	-5 703	1 443 355	1 085 747	357 608
	Dez	112 943	613 636	-500 693	66 161	193 398	-127 238	630 801	667 991	-37 191	7 731	4 621	3 110	1 847 340	1 412 788	434 552
03	Jan	595 946	410 544	185 402	81 724	69 945	11 779	1 331 179	982 966	348 213	7 401	2 831	4 570	2 397 678	2 581 930	-184 252
	Fev	283 506	273 407	10 099	174 264	131 118	43 145	2 006 633	2 332 947	-326 314	2 721	3 739	-1 019	1 610 430	2 836 115	-1 225 686
	Mar	285 550	376 962	-91 411	236 236	255 239	-19 003	2 122 792	2 153 955	-31 163	5 295	7 419	-2 125	3 162 019	2 288 133	873 886
	Abr	266 781	467 374	-200 593	140 556	142 401	-1 845	2 178 424	2 284 999	-106 575	1 795	4 033	-2 238	3 408 309	3 159 164	249 145
	Mai	253 805	461 955	-208 150	199 462	223 155	-23 692	2 723 881	2 752 227	-28 346	17 524	23 522	-5 998	2 395 099	2 084 562	310 537
	Jun	340 909	426 871	-85 962	128 491	145 337	-16 846	2 693 754	2 572 588	121 166	53 760	81 846	-28 086	2 049 995	2 040 494	9 501
	Jul	265 701	537 509	-271 808	98 008	123 444	-25 437	2 999 267	3 143 069	-143 802	10 993	57 284	-46 291	2 617 923	2 805 370	-187 446
	Ago	668 719	704 794	-36 075	84 336	86 876	-2 541	2 264 441	2 250 774	13 667	36 831	79 563	-42 732	2 007 960	2 176 538	-168 578
	Set	469 359	476 228	-6 869	171 574	180 062	-8 488	2 483 801	2 512 281	-28 480	44 886	29 218	15 668	3 482 336	3 435 011	47 325
	Out	373 070	458 028	-84 959	123 505	148 395	-24 890	1 573 851	1 819 709	-245 859	3 689	9 482	-5 793	2 042 683	2 213 945	-171 262
	Nov	481 051	533 876	-52 824	187 849	185 221	2 628	736 488	711 462	25 027	73 499	52 975	20 524	2 646 946	2 846 864	-199 918

	1	2	3	4	5	6	7	8	9	10	11	12	13	14	15
	Credit	Debit	Balance	Credit	Debit	Balance	Credit	Debit	Balance	Credit	Debit	Balance	Credit	Debit	Balance
	United Kingdom			Brazil			USA			Switzerland			Other		

C.2.5.1 INVESTIMENTO DE CARTEIRA - PASSIVOS (continua)
Por tipo de instrumento

PORTFOLIO INVESTMENT - LIABILITIES (to be continued)
By type of instrument

Fonte / Source: Banco de Portugal

10^3 euros

		Total			Títulos de participação no capital[1]											
					Total			Acções			Unidades de participação			Outros		
		Crédito	Débito	Saldo	Crédito	Débito	Saldo	Crédito	Débito	Saldo	Crédito	Débito	Saldo	Crédito	Débito	Saldo
		1	2	3	4	5	6	7	8	9	10	11	12	13	14	15
00		81 895 152	78 932 873	2 962 279	45 286 343	44 794 204	492 139	44 313 949	43 728 333	585 616	972 394	1 065 871	-93 477	0	0	0
01		119 836 028	108 939 706	10 896 322	40 295 346	37 652 760	2 642 586	38 500 780	36 833 865	1 666 916	769 466	818 896	-49 430	1 025 100	0	1 025 100
02		110 414 231	99 824 536	10 589 695	31 482 818	28 159 623	3 323 195	28 373 283	27 611 732	761 551	452 876	383 850	69 026	2 656 660	164 042	2 492 618
02	Jun	8 994 645	7 616 462	1 378 183	3 476 014	3 049 300	426 714	3 211 953	3 024 328	187 625	14 060	13 363	697	250 000	11 609	238 391
	Jul	11 000 733	9 177 865	1 822 868	2 344 294	2 415 404	-71 111	2 276 727	2 330 547	-53 820	67 566	69 248	-1 682	0	15 609	-15 609
	Ago	9 258 912	8 571 948	686 964	1 786 183	1 737 914	48 269	1 771 198	1 707 883	63 315	14 985	18 959	-3 973	0	11 072	-11 072
	Set	10 245 192	9 498 367	746 825	1 613 277	1 680 352	-67 075	1 580 979	1 638 475	-57 496	32 297	30 473	1 825	0	11 403	-11 403
	Out	8 264 962	8 350 166	-85 204	1 652 990	1 656 219	-3 228	1 622 060	1 604 763	17 297	30 930	37 894	-6 964	0	13 561	-13 561
	Nov	8 421 558	7 944 664	476 895	2 065 113	1 650 340	414 773	1 728 402	1 624 172	104 230	16 711	15 563	1 149	320 000	10 605	309 395
	Dez	9 811 530	6 577 827	3 233 703	4 402 867	2 504 132	1 898 735	2 553 512	2 454 384	99 128	12 695	15 699	-3 004	1 836 660	34 049	1 802 611
03	Jan	10 770 434	11 935 854	-1 165 419	2 965 096	2 871 148	93 948	2 946 627	2 819 374	127 252	18 469	17 929	541	0	33 845	-33 845
	Fev	8 905 986	7 777 621	1 128 365	3 032 688	2 642 524	390 164	2 510 510	2 582 482	-71 972	22 178	18 228	3 950	500 000	41 815	458 185
	Mar	9 064 442	7 905 670	1 158 772	2 510 867	2 195 229	315 639	2 486 021	2 129 258	356 763	24 847	19 523	5 324	0	46 448	-46 448
	Abr	10 603 454	13 225 894	-2 622 441	4 537 403	5 547 754	-1 010 352	4 509 851	5 480 659	-970 808	27 552	22 279	5 272	0	44 816	-44 816
	Mai	11 266 756	10 660 742	606 013	2 497 961	2 175 737	322 224	2 396 536	2 111 489	285 048	25 274	19 432	5 843	76 150	44 816	31 334
	Jun	14 964 280	13 554 271	1 410 009	4 359 747	4 069 296	290 450	4 057 432	4 002 496	54 937	23 655	17 639	6 016	278 659	49 162	229 498
	Jul	12 298 043	10 007 619	2 290 424	3 891 437	2 640 347	1 251 090	2 553 895	2 549 846	4 049	29 685	25 490	4 195	1 307 858	65 011	1 242 847
	Ago	10 546 877	9 765 343	781 534	2 509 991	2 188 351	321 640	2 292 202	2 073 685	218 518	42 788	46 361	-3 573	175 000	68 305	106 695
	Set	11 324 115	9 677 951	1 646 164	3 557 055	2 872 020	685 034	2 794 575	2 760 103	34 472	53 765	38 267	15 498	708 714	73 650	635 064
	Out	15 218 926	12 526 192	2 692 734	3 946 573	2 977 014	969 559	2 905 842	2 953 238	-47 396	33 134	23 776	9 359	1 007 596	0	1 007 596
	Nov	12 296 978	10 540 439	1 756 539	4 466 468	2 008 765	2 457 703	2 034 314	1 971 532	62 782	28 029	29 031	-1 002	2 404 125	8 203	2 395 922

	1	2	3	4	5	6	7	8	9	10	11	12	13	14	15
	Credit	Debit	Balance	Credit	Debit	Balance	Credit	Debit	Balance	Credit	Debit	Balance	Credit	Debit	Balance
	Total			Total			Shares			Investment trust units			Other		
				Equity securities[1]											

C.2.5.1 INVESTIMENTO DE CARTEIRA - PASSIVOS (continuação)
Por tipo de instrumento

PORTFOLIO INVESTMENT - LIABILITIES (continued)
By type of instrument

Fonte / Source: Banco de Portugal

10^3 euros

		Títulos de dívida de longo prazo[2]									Instrumentos do mercado monetário[3]		
		Total			Obrigações			Outros					
		Crédito	Débito	Saldo	Crédito	Débito	Saldo	Crédito	Débito	Saldo	Crédito	Débito	Saldo
		16	17	18	19	20	21	22	23	24	25	26	27
00		31 879 144	29 734 111	2 145 033	31 879 144	29 734 111	2 145 033	0	0	0	4 729 665	4 404 557	325 108
01		65 269 965	60 187 764	5 082 201	65 269 965	60 187 764	5 082 201	0	0	0	14 270 717	11 099 181	3 171 535
02		55 981 376	49 986 297	5 995 079	55 981 376	49 986 297	5 995 079	0	0	0	22 950 037	21 678 616	1 271 420
02	Jun	4 072 278	3 033 153	1 039 125	4 072 278	3 033 153	1 039 125	0	0	0	1 446 353	1 534 009	-87 656
	Jul	6 100 013	5 547 774	552 239	6 100 013	5 547 774	552 239	0	0	0	2 556 427	1 214 687	1 341 740
	Ago	4 864 323	4 590 250	274 073	4 864 323	4 590 250	274 073	0	0	0	2 608 406	2 243 784	364 622
	Set	5 516 319	5 234 819	281 500	5 516 319	5 234 819	281 500	0	0	0	3 115 596	2 583 197	532 399
	Out	5 023 522	4 733 550	289 972	5 023 522	4 733 550	289 972	0	0	0	1 588 449	1 960 397	-371 948
	Nov	3 843 495	3 998 473	-154 977	3 843 495	3 998 473	-154 977	0	0	0	2 512 950	2 295 851	217 099
	Dez	2 625 920	2 712 532	-86 613	2 625 920	2 712 532	-86 613	0	0	0	2 782 743	1 361 162	1 421 581
03	Jan	2 523 976	2 491 556	32 420	2 523 754	2 491 425	32 329	222	131	91	5 281 362	6 573 149	-1 291 787
	Fev	2 811 017	2 845 104	-34 087	2 811 017	2 845 104	-34 087	0	0	0	3 062 281	2 289 993	772 289
	Mar	5 214 040	3 541 018	1 673 023	5 214 040	3 541 018	1 673 023	0	0	0	1 339 534	2 169 424	-829 890
	Abr	2 619 553	3 823 631	-1 204 077	2 619 553	3 823 631	-1 204 077	0	0	0	3 446 497	3 854 509	-408 012
	Mai	4 674 573	3 674 167	1 000 406	4 674 573	3 674 167	1 000 406	0	0	0	4 094 222	4 810 839	-716 617
	Jun	4 810 194	4 759 779	50 414	4 810 194	4 759 779	50 414	0	0	0	5 794 340	4 725 196	1 069 144
	Jul	5 475 158	5 594 350	-119 192	5 475 158	5 594 350	-119 192	0	0	0	2 931 448	1 772 922	1 158 526
	Ago	3 781 474	4 025 402	-243 928	3 781 474	4 025 402	-243 928	0	0	0	4 255 412	3 551 589	703 822
	Set	3 740 271	3 562 930	177 342	3 740 271	3 562 930	177 342	0	0	0	4 026 788	3 243 001	783 787
	Out	7 284 401	5 791 653	1 492 748	7 284 401	5 791 653	1 492 748	0	0	0	3 987 952	3 757 525	230 428
	Nov	3 204 244	3 267 722	-63 478	3 204 244	3 267 722	-63 478	0	0	0	4 626 266	5 263 952	-637 686

	16	17	18	19	20	21	22	23	24	25	26	27
	Credit	Debit	Balance	Credit	Debit	Balance	Credit	Debit	Balance	Credit	Debit	Balance
	Total			Bonds			Other			Money market instruments[3]		
	Long-term debt securities[2]											

(1) Inclui, nomeadamente, acções, unidades de participação em fundos de investimento e outros títulos de participação no capital, como os *Depositary Receipts*. / Includes, namely, shares, stocks, investment trust units and other participation or similar documents, such as "Depositary Receipts".
(2) Inclui, nomeadamente, títulos de dívida pública ou privada, tais como, obrigações, certificados de depósito de prazo superior a 1 ano, títulos de participação e outros títulos de dívida de prazo superior a 1 ano. / Includes, namely, public or private debt securities, such as bonds and notes, negotiable certificates of deposit with maturities of more than 1 year, participation certificates and other debt securities with maturities of more than 1 year.
(3) Inclui, nomeadamente, bilhetes de Tesouro, papel comercial, certificados de depósito de prazo não superior a 1 ano e outros títulos de prazo não superior a 1 ano. / Includes, namely, Treasury bills, commercial paper, negociable certificates of deposit (with original maturities of 1 year or less) and other securities with maturities of 1 year or less.

C.2.5.2 INVESTIMENTO DE CARTEIRA - PASSIVOS (continua)
Por sector institucional do emitente residente

PORTFOLIO INVESTMENT - LIABILITIES (to be continued)
By institutional sector of the resident issuer

Fonte / Source: Banco de Portugal

10^3 euros

		Autoridades monetárias[1]			Administrações públicas[1]			Instituições financeiras monetárias[1]		
		Crédito	Débito	Saldo	Crédito	Débito	Saldo	Crédito	Débito	Saldo
		1	2	3	4	5	6	7	8	9
00		0	0	0	30 335 019	27 672 011	2 663 008	11 837 678	11 617 643	220 035
01		0	0	0	62 714 475	58 828 758	3 885 717	14 407 136	12 042 541	2 364 594
02		0	0	0	53 808 607	49 791 148	4 017 459	10 991 530	11 035 009	-43 478
02	Jun	0	0	0	3 923 624	3 240 338	683 287	435 024	573 576	-138 552
	Jul	0	0	0	6 891 905	5 153 963	1 737 942	1 075 771	1 015 866	59 905
	Ago	0	0	0	4 655 041	4 355 885	299 156	480 188	1 037 897	-557 709
	Set	0	0	0	5 406 915	4 741 679	665 236	334 424	851 343	-516 920
	Out	0	0	0	4 901 176	5 287 785	-386 609	594 390	557 994	36 396
	Nov	0	0	0	3 622 987	3 459 551	163 437	751 998	1 010 869	-258 870
	Dez	0	0	0	2 222 000	1 896 495	325 505	1 763 121	1 678 539	84 583
03	Jan	0	0	0	2 468 873	2 630 770	-161 897	885 735	1 210 040	-324 304
	Fev	0	0	0	2 650 027	2 668 240	-18 213	1 191 914	437 528	754 385
	Mar	0	0	0	5 073 374	3 463 056	1 610 318	811 910	721 984	89 925
	Abr	0	0	0	2 625 091	3 747 769	-1 122 678	824 882	1 317 839	-492 957
	Mai	0	0	0	4 625 239	3 743 239	881 999	740 257	1 023 387	-283 130
	Jun	0	0	0	5 770 783	4 743 566	1 027 218	1 341 964	1 333 791	8 173
	Jul	0	0	0	6 898 250	5 946 939	951 311	713 589	606 668	106 921
	Ago	0	0	0	4 706 093	4 315 322	390 772	673 051	480 733	192 318
	Set	0	0	0	5 017 202	4 218 194	799 008	859 350	742 470	116 879
	Out	0	0	0	9 878 955	8 186 097	1 692 858	1 163 874	860 631	303 243
	Nov	0	0	0	4 753 310	5 534 057	-780 748	1 129 164	1 180 389	-51 225

	1	2	3	4	5	6	7	8	9
	Credit	Debit	Balance	Credit	Debit	Balance	Credit	Debit	Balance
	Monetary authorities[1]			General government[1]			Monetary financial institutions[1]		

C.2.5.2 INVESTIMENTO DE CARTEIRA - PASSIVOS (continuação)
Por sector institucional do emitente residente

PORTFOLIO INVESTMENT - LIABILITIES (continued)
By institutional sector of the resident issuer

Fonte / Source: Banco de Portugal

10^3 euros

		Instituições financeiras não monetárias						Sociedades não financeiras e particulares[1]		
		Outros intermediários financeiros e auxiliares financeiros[1]			Sociedades de seguros e fundos de pensões					
		Crédito	Débito	Saldo	Crédito	Débito	Saldo	Crédito	Débito	Saldo
		10	11	12	13	14	15	16	17	18
00		972 394	1 065 871	-93 477	858 569	1 097 080	-238 512	37 891 492	37 480 267	411 225
01		1 794 566	818 896	975 670	190 129	75 614	114 516	40 729 722	37 173 897	3 555 825
02		4 752 683	2 011 380	2 741 303	66 893	110 660	-43 767	40 794 517	36 876 339	3 918 178
02	Jun	459 503	250 052	209 451	23 702	18 955	4 747	4 152 792	3 533 541	619 251
	Jul	250 809	303 536	-52 727	0	10 893	-10 893	2 782 249	2 693 607	88 641
	Ago	109 372	112 277	-2 905	0	0	0	4 014 311	3 065 889	948 422
	Set	147 927	148 455	-528	0	0	0	4 355 925	3 756 890	599 036
	Out	144 974	185 569	-40 595	0	0	0	2 624 422	2 318 818	305 604
	Nov	550 565	241 635	308 930	0	10 893	-10 893	3 496 007	3 221 716	274 292
	Dez	2 081 095	155 815	1 925 279	638	0	638	3 744 676	2 846 978	897 698
03	Jan	23 420	150 908	-127 488	25 742	0	25 742	7 366 664	7 944 137	-577 473
	Fev	600 411	138 159	462 252	25 657	25 913	-256	4 437 977	4 507 781	-69 804
	Mar	22 603	64 738	-42 135	36 010	36 010	0	3 120 546	3 619 882	-499 337
	Abr	26 804	65 302	-38 498	13 006	13 002	4	7 113 671	8 081 983	-968 312
	Mai	100 753	65 015	35 738	3 223	3 215	8	5 797 284	5 825 886	-28 602
	Jun	309 896	75 725	234 172	1 399	1 396	3	7 540 237	7 399 794	140 444
	Jul	1 339 928	92 981	1 246 947	26 440	26 439	1	3 319 837	3 334 592	-14 755
	Ago	218 767	117 811	100 955	0	16	-16	4 948 966	4 851 461	97 505
	Set	765 556	115 866	649 690	0	0	0	4 682 007	4 601 421	80 586
	Out	1 049 647	55 266	994 381	116 227	124 547	-8 320	3 010 223	3 299 651	-289 428
	Nov	2 427 923	33 846	2 394 077	16 434	16 434	0	3 970 148	3 775 713	194 435

	10	11	12	13	14	15	16	17	18
	Credit	Debit	Balance	Credit	Debit	Balance	Credit	Debit	Balance
	Other financial intermediaries and financial auxiliaries[1]			Insurance corporations and pension funds			Non-financial corporations and private individuals[1]		
	Non-monetary financial institutions								

(1) Sobre o conteúdo, ver notas no fim da publicação. / For information on coverage see notes at the end of this publication.

C.2.5.3 INVESTIMENTO DE CARTEIRA - PASSIVOS
Investimento em títulos emitidos pelas administrações públicas[1]

PORTFOLIO INVESTMENT - LIABILITIES
Investment in securities issued by general govermment[1]

Fonte / Source: Banco de Portugal

10^3 euros

		Emitidos no mercado interno						Emitidos em mercados externos					
		Obrigações			Instrumentos do mercado monetário[2]			Obrigações			Instrumentos do mercado monetário[2]		
		Crédito	Débito	Saldo	Crédito	Débito	Saldo	Crédito	Débito	Saldo	Crédito	Débito	Saldo
		1	2	3	4	5	6	7	8	9	10	11	12
00		28 907 261	25 373 152	3 534 108	0	0	0	622 761	1 365 758	-742 997	804 997	933 101	-128 104
01		58 338 920	54 600 580	3 738 339	0	0	0	632 921	2 274 808	-1 641 887	3 742 634	1 953 369	1 789 265
02		51 204 161	44 319 239	6 884 922	0	0	0	30 000	970 101	-940 101	2 574 446	4 501 808	-1 927 362
02	Jun	3 922 334	2 849 856	1 072 478	0	0	0	0	29 347	-29 347	1 290	361 134	-359 844
	Jul	5 697 804	5 153 963	543 841	0	0	0	0	0	0	1 194 101	0	1 194 101
	Ago	4 653 750	3 857 321	796 430	0	0	0	0	5 443	-5 443	1 290	493 121	-491 831
	Set	5 405 625	4 741 679	663 946	0	0	0	0	0	0	1 290	0	1 290
	Out	4 901 175	4 528 330	372 846	0	0	0	0	52 152	-52 152	0	707 303	-707 303
	Nov	3 622 987	3 355 247	267 740	0	0	0	0	104 304	-104 304	0	0	0
	Dez	1 921 813	1 896 408	25 405	0	0	0	0	87	-87	300 187	0	300 187
03	Jan	2 468 688	2 342 911	125 776	186	79	106	0	0	0	0	287 779	-287 779
	Fev	2 650 027	2 633 454	16 573	0	71	-71	0	34 714	-34 714	0	0	0
	Mar	5 073 359	3 458 118	1 615 241	15	22	-7	0	4 916	-4 916	0	0	0
	Abr	2 503 871	3 747 767	-1 243 896	0	2	-2	0	0	0	121 220	0	121 220
	Mai	4 625 053	3 628 451	996 602	186	119	67	0	0	0	0	114 670	-114 670
	Jun	4 741 610	4 743 493	-1 883	0	72	-72	0	0	0	1 029 173	0	1 029 173
	Jul	5 300 744	4 642 450	658 294	75	0	75	0	741 156	-741 156	1 059 220	269 342	789 878
	Ago	3 686 384	3 901 874	-215 490	0	295	-295	0	0	0	653 590	261 934	391 656
	Set	3 451 575	3 279 794	171 780	0	0	0	0	0	0	985 521	757 952	227 569
	Out	5 237 967	4 874 502	363 465	0	0	0	1 940 250	848 824	1 091 426	2 324 441	2 374 192	-49 751
	Nov	2 922 691	2 943 433	-20 742	0	0	0	0	0	0	1 242 721	2 310 802	-1 068 080

	1	2	3	4	5	6	7	8	9	10	11	12
	Credit	Debit	Balance	Credit	Debit	Balance	Credit	Debit	Balance	Credit	Debit	Balance
	Bonds			Money market instruments[2]			Bonds			Money market instruments[2]		
	Issued in the domestic market						Issued in external markets					

(1) Sobre o conteúdo, ver notas no fim da publicação./ For information on coverage see notes at the end of this publication.
(2) Inclui, nomeadamente, bilhetes do Tesouro, papel comercial, certificados de depósito de prazo não superior a 1 ano e outros títulos de prazo não superior a 1 ano. / Includes, namely, Treasury bills, commercial paper, negotiable certificates of deposit (with original maturities of 1 year or less) and other securities with maturities of 1 year or less.

C.2.5.4 INVESTIMENTO DE CARTEIRA - PASSIVOS
Por zona económica de origem

PORTFOLIO INVESTMENT - LIABILITIES
By economic region of origin

Fonte / Source: Banco de Portugal

10^3 euros

		OCDE									*Off-shores*[a]			Resto do Mundo		
		Total			União Europeia			Outros								
		Crédito	Débito	Saldo	Crédito	Débito	Saldo	Crédito	Débito	Saldo	Crédito	Débito	Saldo	Crédito	Débito	Saldo
		1	2	3	4	5	6	7	8	9	10	11	12	13	14	15
00		77 687 210	75 509 077	2 178 132	59 466 125	56 119 678	3 346 447	18 221 085	19 389 399	-1 168 314	3 975 318	3 158 846	816 472	232 625	264 950	-32 325
01		116 269 979	106 115 868	10 154 111	75 703 685	67 236 246	8 467 439	40 566 294	38 879 622	1 686 672	3 174 199	2 502 155	672 044	391 850	321 683	70 167
02		106 901 010	96 974 886	9 926 124	70 874 611	63 431 268	7 443 344	36 026 398	33 543 619	2 482 780	3 304 489	2 709 303	595 187	208 731	140 347	68 384
02	Jun	8 800 937	7 451 945	1 348 992	6 459 655	5 320 520	1 139 135	2 341 282	2 131 424	209 858	184 705	152 667	32 037	9 003	11 850	-2 847
	Jul	10 607 885	8 883 071	1 724 814	7 209 086	5 615 095	1 593 991	3 398 799	3 267 976	130 823	372 771	275 660	97 111	20 077	19 135	942
	Ago	9 118 472	8 462 097	656 375	6 001 568	5 598 993	402 575	3 116 904	2 863 104	253 800	134 783	101 312	33 470	5 657	8 539	-2 882
	Set	10 026 170	9 305 287	720 884	6 810 500	6 234 779	575 722	3 215 670	3 070 508	145 162	207 826	178 270	29 556	11 195	14 810	-3 615
	Out	7 994 264	8 270 043	-275 778	4 575 268	5 048 369	-473 100	3 418 996	3 221 674	197 322	256 696	67 365	189 332	14 001	12 758	1 242
	Nov	8 282 663	7 805 369	477 295	5 444 053	5 076 256	367 797	2 838 610	2 729 112	109 498	126 641	131 717	-5 075	12 254	7 578	4 675
	Dez	9 172 267	6 185 144	2 987 124	6 907 795	4 187 002	2 720 793	2 264 472	1 998 142	266 330	623 491	377 438	246 053	15 771	15 245	526
03	Jan	10 695 235	11 798 064	-1 102 829	7 993 057	9 147 783	-1 154 725	2 702 178	2 650 281	51 896	61 639	127 007	-65 369	13 561	10 782	2 778
	Fev	8 814 425	7 691 718	1 122 707	6 595 867	5 381 973	1 213 894	2 218 558	2 309 745	-91 187	71 064	63 875	7 189	20 497	22 028	-1 531
	Mar	8 739 019	7 745 259	993 760	5 839 617	5 259 954	579 663	2 899 402	2 485 305	414 097	316 661	149 598	167 063	8 761	10 813	-2 052
	Abr	10 533 624	13 134 254	-2 600 630	8 366 988	10 797 491	-2 430 504	2 166 637	2 336 763	-170 126	61 145	83 280	-22 135	8 684	8 360	324
	Mai	11 087 201	10 580 139	507 062	7 913 970	7 785 780	128 190	3 173 231	2 794 359	378 872	159 924	58 973	100 951	19 630	21 630	-2 000
	Jun	14 879 946	13 473 778	1 406 168	11 344 483	9 786 223	1 558 260	3 535 463	3 687 554	-152 092	75 712	71 369	4 343	8 622	9 124	-502
	Jul	12 155 501	9 863 700	2 291 801	8 652 285	6 538 007	2 114 277	3 503 216	3 325 693	177 524	131 397	86 293	45 105	11 145	57 626	-46 481
	Ago	10 418 034	9 629 765	788 269	7 462 093	6 728 040	734 053	2 955 941	2 901 725	54 216	120 870	121 196	-326	7 973	14 381	-6 409
	Set	11 159 451	9 495 641	1 663 809	8 367 023	6 741 628	1 625 395	2 792 428	2 754 014	38 414	115 706	165 801	-50 096	48 958	16 508	32 450
	Out	15 055 180	12 430 944	2 624 236	11 563 086	9 303 324	2 259 762	3 492 094	3 127 619	364 474	145 019	84 790	60 228	18 728	10 458	8 270
	Nov	12 233 934	10 448 851	1 785 083	9 150 858	7 513 776	1 637 082	3 083 076	2 935 075	148 001	34 202	83 486	-49 283	28 841	8 103	20 739

	1	2	3	4	5	6	7	8	9	10	11	12	13	14	15
	Credit	Debit	Balance	Credit	Debit	Balance	Credit	Debit	Balance	Credit	Debit	Balance	Credit	Debit	Balance
	Total			European Union			Other			Off-shores[a]			Rest of the World		
	OECD														

C.2.5.5 INVESTIMENTO DE CARTEIRA - PASSIVOS
Com origem em países da área do euro

PORTFOLIO INVESTMENT - LIABILITIES
From euro area countries

Fonte / Source: Banco de Portugal

10^3 euros

		Total			Alemanha			Espanha			França			Outros		
		Crédito	Débito	Saldo	Crédito	Débito	Saldo	Crédito	Débito	Saldo	Crédito	Débito	Saldo	Crédito	Débito	Saldo
		1	2	3	4	5	6	7	8	9	10	11	12	13	14	15
00		33 308 902	30 019 066	3 289 836	7 268 335	6 573 299	695 035	2 217 911	1 841 377	376 534	3 706 204	3 981 618	-275 414	20 116 452	17 622 771	2 493 681
01		39 455 796	35 469 703	3 986 092	6 139 844	5 420 555	719 289	2 261 702	1 901 573	360 129	5 973 975	4 908 319	1 065 656	25 080 275	23 239 257	1 841 019
02		38 808 550	27 721 255	11 087 295	3 011 857	2 140 653	871 204	4 260 117	3 388 736	871 381	2 013 589	1 440 114	573 475	29 522 987	20 751 752	8 771 234
02	Jun	2 883 028	1 746 258	1 136 770	314 655	180 961	133 694	795 043	550 396	244 646	148 918	88 062	60 855	1 624 413	926 838	697 574
	Jul	2 882 267	2 601 414	280 852	340 880	204 510	136 370	847 112	945 939	-98 827	258 120	160 918	97 202	1 436 155	1 290 047	146 108
	Ago	3 951 065	2 425 914	1 525 151	372 122	141 279	230 843	186 120	112 713	73 408	115 138	73 834	41 305	3 277 684	2 098 089	1 179 595
	Set	4 629 953	3 532 560	1 097 393	194 700	171 441	23 259	154 576	109 559	45 017	97 474	90 977	6 497	4 183 202	3 160 582	1 022 620
	Out	2 460 169	2 201 205	258 964	209 943	206 357	3 587	229 061	89 206	139 856	83 365	104 266	-20 900	1 937 799	1 801 377	136 422
	Nov	3 051 692	2 755 347	296 345	153 460	282 078	-128 619	166 911	87 379	79 532	156 129	120 054	36 075	2 575 193	2 265 837	309 356
	Dez	4 161 430	1 786 332	2 375 098	94 661	83 673	10 988	143 508	421 458	-277 950	110 569	153 001	-42 431	3 812 692	1 128 201	2 684 491
03	Jan	4 754 577	5 195 460	-440 883	159 276	130 220	29 056	187 050	134 745	52 305	159 010	232 346	-73 335	4 249 240	4 698 148	-448 908
	Fev	3 481 068	2 579 082	901 986	97 236	167 855	-70 619	104 050	96 926	7 123	169 067	186 969	-17 902	3 110 716	2 127 332	983 384
	Mar	3 852 208	2 984 567	867 641	408 952	141 799	267 153	255 999	58 525	197 474	395 393	123 112	272 281	2 791 863	2 661 130	130 733
	Abr	5 629 714	7 030 450	-1 400 737	96 597	198 886	-102 289	682 911	461 684	221 228	915 307	934 892	-19 586	3 934 898	5 434 988	-1 500 090
	Mai	5 267 647	4 768 285	499 362	292 014	119 080	172 934	158 068	95 999	62 069	304 169	236 537	67 633	4 513 395	4 316 670	196 726
	Jun	6 940 245	6 536 570	403 674	166 965	120 886	46 079	700 993	171 952	529 041	399 266	251 881	147 385	5 673 021	5 991 852	-318 831
	Jul	4 850 553	3 306 785	1 543 768	287 884	259 933	27 951	185 532	118 233	67 300	462 112	331 521	130 592	3 915 024	2 597 098	1 317 926
	Ago	2 020 589	1 915 687	104 902	161 395	119 579	41 815	184 505	69 928	114 578	307 981	173 175	134 806	1 366 707	1 553 004	-186 297
	Set	5 107 586	3 868 908	1 238 678	106 174	102 153	4 022	125 065	119 713	5 352	857 308	657 686	199 621	4 019 040	2 989 356	1 029 683
	Out	6 481 609	3 848 872	2 632 737	644 022	288 988	355 035	324 604	148 927	175 677	1 873 829	1 350 106	523 723	3 639 154	2 060 851	1 578 303
	Nov	4 571 638	2 969 465	1 602 172	113 516	179 068	-65 552	94 999	124 786	-29 787	274 496	294 344	-19 848	4 088 626	2 371 267	1 717 360

	1	2	3	4	5	6	7	8	9	10	11	12	13	14	15
	Credit	Debit	Balance	Credit	Debit	Balance	Credit	Debit	Balance	Credit	Debit	Balance	Credit	Debit	Balance
	Total			Germany			Spain			France			Other		

C.2.5.6 INVESTIMENTO DE CARTEIRA - PASSIVOS
Com origem em países fora da área do euro

PORTFOLIO INVESTMENT - LIABILITIES
From non-euro area countries

Fonte / Source: Banco de Portugal

10^3 euros

		Reino Unido			EUA			Suíça			Outros		
		Crédito	Débito	Saldo	Crédito	Débito	Saldo	Crédito	Débito	Saldo	Crédito	Débito	Saldo
		1	2	3	4	5	6	7	8	9	10	11	12
00		26 074 093	26 013 403	60 690	7 127 480	7 385 059	-257 578	10 976 282	11 857 294	-881 012	4 408 394	3 658 051	750 343
01		36 094 289	31 595 155	4 499 134	34 302 790	33 766 787	536 002	6 150 769	4 703 718	1 447 051	3 832 385	3 404 343	428 042
02		31 973 590	35 593 452	-3 619 863	33 557 961	31 125 988	2 431 973	2 429 953	1 821 146	608 808	3 644 177	3 562 695	81 482
02	Jun	3 564 953	3 567 580	-2 627	2 090 842	1 900 683	190 159	248 170	228 271	19 898	207 652	173 669	33 983
	Jul	4 324 119	3 007 988	1 316 131	3 191 322	3 154 207	37 115	199 728	109 593	90 135	403 299	304 664	98 635
	Ago	2 045 942	3 168 821	-1 122 879	2 884 474	2 711 429	173 044	230 609	149 042	81 567	146 822	116 742	30 080
	Set	2 174 725	2 697 642	-522 917	3 141 101	2 951 684	189 417	72 911	116 722	-43 811	226 501	199 759	26 743
	Out	2 110 709	2 838 019	-727 310	3 332 613	3 132 337	200 275	84 523	86 858	-2 336	276 949	91 747	185 202
	Nov	2 389 931	2 304 505	85 426	2 727 820	2 590 634	137 185	108 278	137 922	-29 644	143 839	156 256	-12 417
	Dez	2 731 227	2 395 583	335 645	2 089 825	1 890 696	199 128	171 425	104 354	67 070	657 623	400 861	256 762
03	Jan	3 227 212	3 948 554	-721 342	2 475 642	2 438 257	37 385	222 940	209 562	13 379	90 063	144 021	-53 958
	Fev	3 110 523	2 797 845	312 678	2 008 719	2 132 456	-123 737	204 484	172 658	31 826	101 193	95 580	5 613
	Mar	1 961 265	2 260 904	-299 639	2 638 189	2 370 808	267 381	257 849	111 506	146 343	354 931	177 885	177 046
	Abr	2 731 768	3 744 262	-1 012 494	2 021 288	2 156 933	-135 645	143 057	175 032	-31 975	77 627	119 216	-41 589
	Mai	2 636 201	3 003 735	-367 534	2 928 441	2 671 257	257 183	243 118	120 389	122 730	191 349	97 076	94 273
	Jun	4 397 014	3 235 692	1 161 322	3 183 171	3 488 582	-305 411	347 539	195 627	151 912	96 311	97 800	-1 489
	Jul	3 778 815	3 228 801	550 014	3 355 825	3 169 934	185 890	142 338	148 086	-5 748	170 513	154 013	16 500
	Ago	5 434 649	4 805 707	628 941	2 715 170	2 795 661	-80 491	231 670	98 584	133 086	144 799	149 703	-4 904
	Set	3 246 964	2 857 354	389 611	2 622 457	2 633 212	-10 755	163 678	109 181	54 496	183 430	209 296	-25 867
	Out	4 994 642	5 439 792	-445 149	3 175 593	2 980 033	195 560	161 265	145 519	15 746	405 817	111 976	293 840
	Nov	4 566 734	4 533 107	33 627	2 896 075	2 809 266	86 809	183 817	124 293	59 524	78 715	104 309	-25 594

	1	2	3	4	5	6	7	8	9	10	11	12
	Credit	Debit	Balance	Credit	Debit	Balance	Credit	Debit	Balance	Credit	Debit	Balance
	United Kingdom			USA			Switzerland			Other		

C.2.6 DERIVADOS FINANCEIROS

Por sector institucional do investidor residente
Valores líquidos

FINANCIAL DERIVATIVES

By institutional sector of the resident investor
Net figures

Fonte / Source: Banco de Portugal

10^3 euros

		Total		Autoridades monetárias[1]		Administrações públicas[1]		Instituições financeiras monetárias[1]		Outros sectores residentes	
		Activos	Passivos	Activos	Passivos	Activos	Passivos	Activos	Passivos	Activos	Passivos
		1	2	3	4	5	6	7	8	9	10
00		3 951 472	-3 613 081	5 131	-3 747	306 408	-109 244	3 389 916	-3 154 794	250 017	-345 296
01		3 446 030	-3 161 718	3 867	-6 083	753 093	-644 308	2 362 502	-2 072 764	326 569	-438 563
02		4 007 752	-4 019 515	7 644	-1 725	990 653	-795 272	2 498 217	-2 650 604	511 237	-571 914
02	Jun	307 203	-338 992	205	0	21 790	-17 567	266 578	-296 145	18 631	-25 280
	Jul	391 837	-465 334	1 906	0	27 546	-21 447	259 007	-314 872	103 378	-129 016
	Ago	649 117	-546 381	0	0	409 910	-274 040	176 696	-203 650	62 512	-68 692
	Set	368 646	-295 977	835	-506	80 368	-24 308	256 109	-216 060	31 334	-55 103
	Out	402 452	-502 833	684	0	150 009	-121 962	204 493	-250 192	47 266	-130 678
	Nov	217 892	-231 488	379	-102	28 151	-23 235	165 336	-173 539	24 027	-34 612
	Dez	358 974	-284 971	1 399	0	45 243	-29 953	237 333	-208 503	74 999	-46 515
03	Jan	220 107	-189 464	0	0	8 437	-28 034	187 693	-140 919	23 977	-20 511
	Fev	254 552	-292 136	776	-237	35 203	-123 882	169 666	-116 932	48 907	-51 085
	Mar	312 778	-263 659	999	0	20 380	-23 457	213 767	-191 455	77 632	-48 746
	Abr	337 451	-451 409	1 365	0	114 779	-164 117	169 590	-217 697	51 717	-69 595
	Mai	435 427	-391 330	0	0	98 975	-102 275	233 475	-175 212	102 977	-113 842
	Jun	385 651	-301 756	211	0	88 985	-87 302	226 656	-133 913	69 799	-80 540
	Jul	417 550	-385 910	287	0	190 511	-182 761	178 120	-162 419	48 632	-40 730
	Ago	636 303	-582 407	0	-134	354 661	-298 271	152 626	-158 206	129 017	-125 796
	Set	875 386	-743 359	1 173	0	533 390	-452 043	254 440	-176 990	86 383	-114 326
	Out	321 336	-358 869	643	0	81 226	-176 119	121 040	-124 573	118 428	-58 178
	Nov	215 457	-194 840	431	0	22 473	-3 709	142 863	-147 673	49 690	-43 459

	1	2	3	4	5	6	7	8	9	10
	Assets	Liabilities	Assets	Liabilities	Assets	Liabilities	Assets	Liabilities	Assets	Liabilities
	Total		Monetary authorities[1]		General government[1]		Monetary financial institutions[1]		Other resident sectors	

(1) Sobre o conteúdo, ver notas no fim da publicação. / For information on coverage see notes at the end of this publication.

C.2.7.1 OUTRO INVESTIMENTO

Por sector institucional do investidor residente
Valores líquidos

OTHER INVESTMENT

By institutional sector of the resident investor
Net figures

Fonte / Source: Banco de Portugal

10^3 euros

		Total		Autoridades monetárias[1][2]		Administrações públicas[1]		Instituições financeiras monetárias[1]		Outros sectores residentes	
		Activos	Passivos	Activos	Passivos	Activos	Passivos	Activos	Passivos	Activos	Passivos
		1	2	3	4	5	6	7	8	9	10
00		-11 792 637	25 594 318	24 995	4 971 785	-12 738	-195 900	-7 914 378	19 217 753	-3 890 516	1 600 680
01		-5 287 608	15 866 169	28 357	133 553	-50 920	-221 809	-1 272 310	15 610 478	-3 992 735	343 949
02		-3 582 030	9 489 463	-290 061	1 010 994	15 284	190 412	-674 668	9 488 608	-2 632 585	-1 200 551
02	Jun	-2 946 708	2 875 929	94 208	887 227	7 614	-80 617	-2 839 337	1 869 854	-209 193	199 464
	Jul	-914 482	828 855	46 914	-776 731	5 044	94 794	-442 400	1 232 049	-524 040	278 743
	Ago	2 785 539	-2 362 435	-156 165	337 170	2 208	-116	2 680 784	-2 450 008	258 712	-249 481
	Set	-1 101 994	2 370 975	6 140	1 281 129	3 376	48 979	-858 887	1 280 514	-252 623	-239 647
	Out	-1 869 108	3 336 793	-261 208	-2 333 634	-2 747	-67 462	-839 850	5 796 288	-765 303	-58 399
	Nov	1 700 456	-1 210 059	207 128	1 314 258	-520	-43 250	1 899 654	-2 449 161	-405 806	-31 906
	Dez	4 670 526	-6 991 770	-282 603	-1 173 263	1 519	128 896	4 278 349	-5 133 874	673 261	-813 530
03	Jan	-2 285 718	3 991 183	126 936	871 548	5 446	147 072	-2 300 758	2 687 101	-117 342	285 462
	Fev	-880 854	1 731 493	156 506	88 723	3 839	-106 641	-186 055	1 885 800	-855 145	-136 388
	Mar	-255 588	-589 343	115 349	213 921	-2 899	-272 253	-88 952	-257 969	-279 086	-273 043
	Abr	2 080 506	2 258 027	3 584	695 774	-2 441	130 691	2 205 595	1 328 064	-126 232	103 498
	Mai	-4 060 871	4 863 509	-24 861	402 702	-1 505	59 780	-3 902 090	4 614 709	-132 415	-213 681
	Jun	-1 755 236	1 360 469	129 986	-957 418	1 625	-40 374	-1 684 629	2 941 204	-202 218	-582 943
	Jul	-2 393 864	814 050	-160 361	444 101	-488	13 410	-1 687 901	67 307	-545 114	289 231
	Ago	-328 501	199 332	174 196	180 561	-4 370	-59 705	-233 313	-320 403	-265 013	398 879
	Set	-4 554 210	3 901 793	-78 479	-2 123 019	5 469	221 697	-4 142 832	6 145 491	-338 368	-342 376
	Out	-3 761 126	1 851 930	72 268	1 819 346	3 725	-140 985	-3 582 766	-476 964	-254 354	650 534
	Nov	-3 206 013	2 381 172	-130 954	850 554	-9 835	-107 810	-2 629 328	1 990 677	-435 897	-352 248

	1	2	3	4	5	6	7	8	9	10
	Assets	Liabilities	Assets	Liabilities	Assets	Liabilities	Assets	Liabilities	Assets	Liabilities
	Total		Monetary authorities[1][2]		General goverment[1]		Monetary financial institutions[1]		Other resident sectors	

(1) Sobre o conteúdo, ver notas no fim da publicação. / For information on coverage see notes at the end of this publication.
(2) A partir de Janeiro de 1999, inclui os activos e passivos face a residentes na Área do euro ou denominados em euros, os quais deixaram de ser considerados "Activos de reserva"./ Since January 1999, it includes those assets and liabilities on euro area residents or denominated in euros, which can no longer be classifed as "Reserve assets".

C.2.7.2 OUTRO INVESTIMENTO
Autoridades monetárias[1][2], por tipo de instrumento
Valores líquidos

OTHER INVESTMENT
Monetary authorithies[1][2], by type of instrument
Net figures

Fonte / Source: Banco de Portugal

10^3 euros

	Activos			Passivos		
	Empréstimos / Numerário e depósitos			Empréstimos / Numerário e depósitos		
	De longo prazo	De curto prazo	Outros activos	De longo prazo	De curto prazo	Outros passivos
	1	2	3	4	5	6
00	0	25 018	-23	221 945	4 755 062	-5 222
01	0	28 357	0	-400 067	531 146	2 474
02	0	-290 061	0	-344	1 008 125	3 212
02 Jun	0	94 208	0	0	886 947	280
Jul	0	46 914	0	0	-776 731	0
Ago	0	-156 165	0	0	337 198	-27
Set	0	6 140	0	0	1 280 516	614
Out	0	-261 208	0	0	-2 333 634	0
Nov	0	207 128	0	0	1 314 273	-15
Dez	0	-282 603	0	0	-1 175 792	2 529
03 Jan	0	126 936	0	16 444	854 355	749
Fev	0	156 506	0	0	89 472	-749
Mar	0	115 349	0	102 692	111 226	4
Abr	0	3 584	0	92 089	603 685	0
Mai	0	-24 861	0	287 599	114 952	151
Jun	0	129 986	0	119 039	-1 075 852	-605
Jul	0	-160 361	0	123 532	320 121	448
Ago	0	174 196	0	125 599	54 962	0
Set	0	-78 479	0	182 835	-2 305 854	0
Out	0	72 268	0	203 180	1 616 165	0
Nov	0	-130 954	0	96 167	754 387	0

	1	2	3	4	5	6
	Long-term	Short-term	Other assets	Long-term	Short-term	Other liabilities
	Loans / Currency and deposits			Loans / Currency and deposits		
	Assets			Liabilities		

(1) Sobre o conteúdo, ver notas no fim da publicação. / For information on coverage see notes at the end of this publication.
(2) A partir de Janeiro de 1999, inclui os activos e passivos face a residentes na Área do euro ou denominados em euros, os quais deixaram de ser considerados "Activos de reserva"./ Since January 1999, in includes those assets and liabilities on euro area residents or denominated in euros, which can no longer be classified as "Reserve assets".

C.2.7.3 OUTRO INVESTIMENTO
Administrações públicas[1], por tipo de instrumento
Valores líquidos

OTHER INVESTMENT
General government[1], by type of instrument
Net figures

Fonte / Source: Banco de Portugal

10^3 euros

	Activos				Passivos			
		Empréstimos / Numerário e depósitos				Empréstimos / Numerário e depósitos		
	Créditos comerciais	De longo prazo	De curto prazo	Outros activos	Créditos comerciais	De longo prazo	De curto prazo	Outros passivos
	1	2	3	4	5	6	7	8
00	0	-1 836	-10 179	-723	0	-142 078	-53 822	0
01	0	8 719	-59 639	0	0	-239 274	17 470	-5
02	0	26 809	-11 526	0	0	225 651	-35 240	0
02 Jun	0	6 398	1 216	0	0	-4 386	-76 230	0
Jul	0	-9	5 053	0	0	11 576	83 218	0
Ago	0	2 602	-394	0	0	11 461	-11 578	0
Set	0	4 069	-693	0	0	4 803	44 176	0
Out	0	-10	-2 737	0	0	-45 870	-21 592	0
Nov	0	983	-1 503	0	0	20 668	-63 918	0
Dez	0	7 926	-6 407	0	0	160 893	-31 997	0
03 Jan	0	-6	5 452	0	0	17 136	129 936	0
Fev	0	2 919	920	0	0	-42 691	-63 950	0
Mar	0	80	-2 979	0	0	-203 841	-68 412	0
Abr	0	-4	-2 437	0	0	8 633	122 058	0
Mai	0	-4	-1 372	-129	0	12 279	47 501	0
Jun	0	976	649	0	0	-1 005	-39 370	0
Jul	0	-1	-487	0	0	4 960	8 450	0
Ago	0	2 672	-7 042	0	0	30 282	-89 987	0
Set	0	-581	6 049	0	0	5 712	215 985	0
Out	0	-2	3 728	0	0	-79 771	-61 214	0
Nov	0	-2	-9 833	0	0	19 153	-126 963	0

	1	2	3	4	5	6	7	8
	Trade credits	Long-term	Short-term	Other assets	Trade credits	Long-term	Short-term	Other liabilities
		Loans / Currency and deposits				Loans / Currency and deposits		
	Assets				Liabilities			

(1) Sobre o conteúdo, ver notas no fim da publicação. / For information on coverage see notes at the end of this publication.

C.2.7.4 OUTRO INVESTIMENTO
Instituições financeiras monetárias[1], por tipo de instrumento
Valores líquidos

OTHER INVESTMENT
Monetary financial institutions[1], by type of instrument
Net figures

		Activos			Passivos		
		Empréstimos / Numerário e depósitos			Empréstimos / Numerário e depósitos		
		De longo prazo	De curto prazo	Outros activos	De longo prazo	De curto prazo	Outros passivos
		1	2	3	4	5	6
00		-3 116 741	-4 797 533	-104	5 385 634	13 831 941	179
01		-1 169 600	-102 674	-36	9 543 710	6 066 768	0
02		939 614	-1 614 282	0	9 074 933	413 715	-40
02	Jun	-533 211	-2 306 126	0	1 752 526	117 329	0
	Jul	135 214	-577 614	0	-115 573	1 347 662	-40
	Ago	828 968	1 851 815	0	-93 617	-2 356 391	0
	Set	426 669	-1 285 556	0	467 483	813 031	0
	Out	399 924	-1 239 774	0	580 307	5 215 981	0
	Nov	450 870	1 448 784	0	-228 014	-2 221 148	0
	Dez	250 239	4 028 110	0	2 141 047	-7 274 921	0
03	Jan	-282 455	-2 018 304	0	876 058	1 811 043	0
	Fev	-9 277	-176 763	-15	565 642	1 320 158	0
	Mar	-126 778	37 827	0	369 510	-627 479	0
	Abr	-259 086	2 464 681	0	1 350 198	-22 134	0
	Mai	350 137	-4 252 226	0	1 895 990	2 718 718	0
	Jun	141 527	-1 826 157	1	1 586 296	1 354 908	0
	Jul	34 215	-1 722 076	-40	1 741 538	-1 674 232	1
	Ago	-225 415	-7 899	0	909 252	-1 229 656	1
	Set	-576 781	-3 566 038	-12	453 310	5 692 181	0
	Out	24 799	-3 607 561	-4	1 733 381	-2 210 346	0
	Nov	134 347	-2 763 668	-7	962 602	1 028 075	0

	1	2	3	4	5	6
	Long-term	Short-term	Other assets	Long-term	Short-term	Other liabilities
	Loans / Currency and deposits			Loans / Currency and deposits		
	Assets			Liabilities		

(1) Sobre o conteúdo, ver notas no fim da publicação. / For information on coverage see notes at the end of this publication.

C.2.7.5 OUTRO INVESTIMENTO
Outros sectores residentes, por tipo de instrumento
Valores líquidos

OTHER INVESTMENT
Other resident sectors, by type of instrument
Net figures

Fonte / Source: Banco de Portugal

10^3 euros

		Activos				Passivos			
			Empréstimos / Numerário e depósitos				Empréstimos / Numerário e depósitos		
		Créditos comerciais	De longo prazo	De curto prazo	Outros activos	Créditos comerciais	De longo prazo	De curto prazo	Outros passivos
		1	2	3	4	5	6	7	8
00		-996 370	-17 543	-2 874 077	-2 526	822 300	574 065	213 248	-8 933
01		359 971	-58 382	-4 296 071	1 748	-337 874	847 447	-211 732	46 108
02		1 084 900	16 512	-3 735 587	1 589	-1 632 800	402 644	74 498	-44 892
02	Jun	50 600	997	-261 126	337	-22 800	-47 003	218 732	50 536
	Jul	227 200	-160	-751 016	-64	-354 700	201 355	490 330	-58 243
	Ago	363 400	1 108	-105 850	54	-341 500	81 638	22 602	-12 221
	Set	58 100	1 090	-312 244	431	-56 600	-133 889	-53 896	4 738
	Out	23 700	623	-789 642	15	-121 100	43 370	17 013	2 317
	Nov	88 900	-117	-495 108	518	-132 800	99 053	77	1 764
	Dez	92 200	2 394	578 666	2	-278 500	-146 190	-390 010	1 170
03	Jan	117 720	-74	-235 063	75	-251 331	576 803	-40 232	222
	Fev	-54 383	108	-800 952	83	-154 015	-4 787	21 514	900
	Mar	-19 132	135	-260 674	585	-214 071	-82 443	17 399	6 072
	Abr	-21 420	5 368	-110 716	537	37 810	71 038	-9 668	4 318
	Mai	-96 579	-429	-35 289	-118	-158 616	-55 381	-194	509
	Jun	-3 163	314	-199 734	365	-67 040	-519 028	-276	3 402
	Jul	-220 438	-72	-324 480	-124	-146 359	437 157	-2 693	1 127
	Ago	-128 297	-273	-136 331	-112	252 910	134 382	9 317	2 270
	Set	-114 862	-739	-222 286	-481	-230 981	-193 558	79 111	3 052
	Out	8 073	1 665	-266 164	2 071	-131 532	802 694	-21 246	618
	Nov	-143 269	606	-292 817	-417	-216 849	-117 917	-20 896	3 414

	1	2	3	4	5	6	7	8
	Trade credits	Long-term	Short-term	Other assets	Trade credits	Long-term	Short-term	Other liabilities
		Loans / Currency and deposits				Loans / Currency and deposits		
	Assets				Liabilities			

C.2.8 ACTIVOS DE RESERVA[1]
Valores líquidos

RESERVE ASSETS[1]
Net figures

Fonte / Source: Banco de Portugal

10^3 euros

		Total	Ouro monetário	Direitos de saque especiais	Posição de reserva no FMI	Activos cambiais[2]				Outros activos
						Total	Numerário e depósitos	Títulos	Derivados financeiros	
		1	2	3	4	5	6	7	8	9
00		-405 109	-269	-9 161	61 685	-457 364	-202 876	-263 933	9 445	0
01		-969 770	-164	-12 481	-88 474	-868 651	-318 945	-556 406	6 700	0
02		-1 114 856	156 414	-11 784	-41 262	-1 218 225	-521 836	-729 716	33 328	0
02	Jun	-235 016	-98	-183	-68 324	-166 410	59 529	-225 863	-77	0
	Jul	-126 309	0	0	27 978	-154 287	-91 361	-74 304	11 378	0
	Ago	132 102	0	-2 630	-2 633	137 364	644 939	-509 952	2 378	0
	Set	-283 621	0	-504	27	-283 144	-383 583	98 977	1 462	0
	Out	29 269	0	0	0	29 269	-1 894	28 204	2 959	0
	Nov	610	0	-2 227	0	2 837	-54 659	52 590	4 905	0
	Dez	39 747	156 826	-2 569	17 071	-131 581	-2 734	-129 314	467	0
03	Jan	1 052 035	-90	0	0	1 052 125	-78 003	1 130 128	0	0
	Fev	1 890 308	313 748	-1 836	0	1 578 396	-400 514	1 973 345	5 564	0
	Mar	259 524	-53	-4	-31 420	291 001	-83 988	373 666	1 324	0
	Abr	-218 724	54	0	942	-219 720	136 948	-364 669	8 001	0
	Mai	356 065	-137	-1 781	48	357 935	500 027	-142 092	0	0
	Jun	648 303	38	664	-43 056	690 657	-448 859	1 138 410	1 106	0
	Jul	188 121	-142	-492	9 150	179 605	298 519	-120 608	1 694	0
	Ago	90 249	90	-1 613	0	91 772	-143 418	234 652	538	0
	Set	331 430	169	0	47 900	283 361	129 662	153 141	558	0
	Out	293 801	3	0	0	293 798	105 457	185 814	2 526	0
	Nov	148 250	47	-1 556	-11	149 771	309 516	-164 140	4 394	0

	1	2	3	4	5	6	7	8	9
	Total	Monetary gold	Special drawing rights	Reserve position in the IMF	Total	Currency and deposits	Securities	Financial derivatives	Other assets
					Foreign exchange[2]				

(1) A partir de Janeiro de 1999 são considerados activos de reserva apenas os activos do Banco de Portugal face a não residentes da área do euro e denominados em moedas de países fora desta área, havendo lugar a uma quebra de série. / From January 1999 onwards, reserve assets include only Banco de Portugal claims on non- euro area residents denominated in non-euro area currencies, thus implying a break in the series.
(2) A partir de Janeiro 1999, inclui apenas os activos sobre não residentes na área do euro em moedas de países fora da área do euro. / From January 1999 onwards, includes only assets on non-euro area residents in non-euro area currencies.

C.3.1 POSIÇÃO DE INVESTIMENTO INTERNACIONAL — INTERNATIONAL INVESTMENT POSITION

Principais componentes — **Main items**

Fonte / Source: Banco de Portugal

10^3 euros

		Total	Investimento directo[1]			Investimento de carteira			Derivados financeiros[3]	Outro investimento[4]			Activos de reserva
			Total	De Portugal no exterior	Do exterior em Portugal	Total	Activos[2]	Passivos		Total	Activos	Passivos	
		1	2	3	4	5	6	7	8	9	10	11	12
99	Jun	-29 728 211	-14 186 763	7 595 386	21 782 149	-9 667 584	34 012 166	43 679 749	394 279	-18 934 093	58 864 877	77 798 971	12 665 951
	Set	-33 569 115	-12 657 937	9 545 138	22 203 075	-12 398 865	35 103 398	47 502 263	430 050	-22 303 377	59 562 057	81 865 434	13 361 014
	Dez	-35 245 871	-13 127 701	10 283 315	23 411 016	-15 188 609	36 292 151	51 480 760	639 885	-21 604 497	59 124 205	80 728 702	14 035 051
00	Mar	-40 028 125	-11 231 964	15 395 431	26 627 395	-17 334 200	38 636 241	55 970 441	623 964	-26 653 913	64 714 937	91 368 849	14 567 988
	Jun	-43 500 822	-12 729 728	15 638 147	28 367 876	-14 195 763	38 662 469	52 858 232	664 248	-31 793 935	65 454 786	97 248 721	14 554 356
	Set	-43 381 822	-12 509 649	18 213 243	30 722 893	-12 226 305	40 595 315	52 821 620	723 211	-35 165 697	67 694 077	102 859 774	15 796 618
	Dez	-44 398 189	-12 143 160	18 452 281	30 595 441	-12 629 424	43 698 881	56 328 305	574 918	-35 489 625	72 111 003	107 600 628	15 289 103
01	Mar	-49 448 460	-8 827 275	22 374 700	31 201 975	-14 209 375	45 401 403	59 610 778	583 462	-42 693 247	71 044 816	113 738 063	15 697 975
	Jun	-48 561 142	-9 273 785	25 694 498	34 968 283	-11 325 933	47 434 264	58 760 196	536 521	-45 099 003	74 452 889	119 551 892	16 601 058
	Set	-50 193 888	-9 860 831	25 926 017	35 786 848	-13 799 013	46 653 446	60 452 459	690 454	-43 803 078	73 443 184	117 246 261	16 578 579
	Dez	-52 225 477	-10 700 212	26 654 636	37 354 848	-13 019 430	51 162 519	64 181 949	844 863	-46 463 118	78 143 151	124 606 269	17 112 420
02	Mar	-53 282 720	-12 016 084	27 004 337	39 020 421	-10 527 161	54 078 177	64 605 338	682 226	-49 544 115	80 391 816	129 935 931	18 122 413
	Jun	-56 854 465	-12 657 206	27 170 578	39 827 784	-11 364 759	53 343 490	64 708 249	589 415	-50 362 051	84 876 434	135 238 486	16 940 137
	Set	-55 381 485	-11 225 571	29 561 142	40 786 713	-10 420 878	55 714 301	66 135 179	863 242	-52 136 918	84 278 128	136 415 046	17 538 639
	Dez	-58 620 246	-11 423 315	30 497 579	41 920 895	-13 903 341	57 484 792	71 388 133	892 590	-51 065 000	78 864 174	129 929 174	16 878 820
03	Mar	-61 770 951	-12 227 119	29 802 038	42 029 156	-10 343 460	61 444 648	71 788 108	764 388	-52 975 779	81 096 581	134 072 360	13 011 019
	Jun	-65 175 214	-12 906 642	29 868 188	42 774 830	-6 739 172	65 908 414	72 647 586	459 796	-57 351 244	84 189 249	141 540 494	11 362 048
	Set	-66 971 364	-14 058 431	30 933 127	44 991 559	-8 572 845	68 942 607	77 515 452	163 065	-55 637 973	90 539 655	146 177 628	11 134 820

	1	2	3	4	5	6	7	8	9	10	11	12
	Total	Total	Portuguese investment abroad	Foreign investment in Portugal	Total	Assets[2]	Liabilities	Financial derivatives[3]	Total	Assets	Liabilities	Reserve assets
		Direct investment[1]			Portfolio investment				Other investment[4]			

(1) Estimativas trimestrais calculadas pelo Banco de Portugal com base na acumulação de fluxos mensais e nos últimos dados anuais obtidos através dos Inquéritos ao Investimento Directo. / Quarterly estimates by Banco de Portugal based on the available monthly figures on transactions and on the available annual figures obtained from the Direct Investment Surveys.
(2) Estimativas trimestrais calculadas pelo Banco de Portugal com base na acumulação de fluxos mensais e nos últimos dados anuais obtidos através do "Inquérito ao stock de títulos estrangeiros na posse de residentes"./ Quarterly estimates by Banco de Portugal based on the available monthly figures on transactions and on the available annual figures obtained from the "Survey on stocks of foreign securities held by residents".
(3) Valores líquidos. / Net figures.
(4) Inclui, em algumas componentes, estimativas trimestrais calculadas pelo Banco de Portugal com base na acumulação de fluxos mensais. / For some items includes estimates by Banco de Portugal based on accummulation of monthly flows.

C.3.2 INVESTIMENTO DIRECTO[1] — DIRECT INVESTMENT[1]

Por tipo de operação — **By type of operation**

Posições em fim de período — **End-of-period positions**

Fonte / Source: Banco de Portugal

10^3 euros

		De Portugal no exterior					Do exterior em Portugal				
		Total	No capital de empresas e lucros reinvestidos		Outros capitais		Total	No capital de empresas e lucros reinvestidos		Outros capitais	
			Disponibilidades sobre afiliadas	Responsabilidades sobre afiliadas	Disponibilidades sobre afiliadas	Responsabilidades sobre afiliadas		Disponibilidades sobre investidores directos	Responsabilidades face a investidores directos	Disponibilidades sobre investidores directos	Responsabilidades face a investidores directos
		1	2	3	4	5	6	7	8	9	10
99	Jun	7 595 386	8 338 123	3 098	2 105 563	2 845 203	21 782 149	111 844	19 263 561	878 293	3 508 725
	Set	9 545 138	9 317 800	3 479	2 703 740	2 472 923	22 203 075	56 629	19 136 705	1 101 803	4 224 802
	Dez	10 283 315	9 526 175	3 497	3 202 392	2 441 756	23 411 016	1 489	19 806 643	1 642 785	5 248 647
00	Mar	15 395 431	14 720 425	3 485	4 167 447	3 488 956	26 627 395	601	22 818 550	1 656 525	5 465 972
	Jun	15 638 147	16 377 323	3 487	4 328 126	5 063 814	28 367 876	601	24 118 312	1 244 113	5 494 278
	Set	18 213 243	17 256 571	3 487	4 203 524	3 243 364	30 722 893	601	26 212 985	1 469 145	5 979 654
	Dez	18 452 281	17 838 366	2 861	4 529 323	3 912 548	30 595 441	601	26 572 644	2 052 751	6 076 149
01	Mar	22 374 700	19 310 989	2 267	6 474 342	3 408 364	31 201 975	602	26 976 125	2 051 798	6 278 250
	Jun	25 694 498	23 183 524	1 673	6 128 455	3 615 808	34 968 283	603	27 524 143	2 089 656	9 534 399
	Set	25 926 017	23 847 560	1 079	6 257 225	4 177 689	35 786 848	603	28 193 273	2 451 852	10 046 030
	Dez	26 654 636	24 350 172	760	6 592 926	4 287 702	37 354 848	604	29 262 776	2 430 004	10 522 680
02	Mar	27 004 337	24 527 457	760	6 588 616	4 110 976	39 020 421	604	30 530 075	2 414 718	10 905 668
	Jun	27 170 578	24 483 118	760	6 735 862	4 047 642	39 827 784	604	30 651 443	2 601 437	11 778 382
	Set	29 561 142	26 794 766	1 301	6 798 627	4 030 950	40 786 713	604	31 454 378	2 606 493	11 939 432
	Dez	30 497 579	26 111 307	1 301	7 697 059	3 309 486	41 920 895	606	32 488 729	2 862 820	12 295 591
03	Mar	29 802 038	25 992 810	1 301	7 145 643	3 335 114	42 029 156	606	32 444 446	3 126 596	12 711 912
	Jun	29 868 188	26 057 264	1 301	7 223 386	3 411 160	42 774 830	644	33 429 645	3 428 031	12 773 861
	Set	30 933 127	27 100 154	1 399	7 299 303	3 464 930	44 991 559	644	35 372 263	3 616 590	13 236 530

	1	2	3	4	5	6	7	8	9	10
	Total	Claims on affiliated enterprises	Liabilities to affiliated enterprises	Claims on affiliated enterprises	Liabilities to affiliated enterprises	Total	Claims on direct investors	Liabilities to direct investors	Claims on direct investors	Liabilities to direct investors
		Equity capital and reinvested earnings		Other capital			Equity capital and reinvested earnings		Other capital	

C.3.3.1 INVESTIMENTO DE CARTEIRA - ACTIVOS[1]

Por tipo de instrumento e por sector institucional do investidor residente
Posições em fim de período

PORTFOLIO INVESTMENT - ASSETS[1]

By type of instrument and institutional sector of the resident investor
End-of-period positions

Fonte: Banco de Portugal

10^3 euros

		Total	Títulos de participação no capital[2]				Obrigações[3]				Instrumentos do mercado monetário[4]			
			Autoridades monetárias[5][6]	Administrações públicas[5]	Instituições financeiras monetárias[5]	Outros sectores residentes	Autoridades monetárias[5][6]	Administrações públicas[5]	Instituições financeiras monetárias[5]	Outros sectores residentes	Autoridades monetárias[5][6]	Administrações públicas[5]	Instituições financeiras monetárias[5]	Outros sectores residentes
		1	2	3	4	5	6	7	8	9	10	11	12	13
99	Jun	34 012 166	0	12 544	2 013 210	4 095 321	3 230 386	9 921	5 934 690	15 196 215	2 978 051	0	150 630	391 197
	Set	35 103 398	0	12 600	2 017 800	4 257 809	2 739 008	241 585	5 216 240	16 068 061	3 517 225	35 148	515 240	482 682
	Dez	36 292 151	0	12 634	1 543 570	5 637 147	2 335 993	218 281	5 852 931	14 768 161	3 682 848	0	74 451	2 166 135
00	Mar	38 636 241	0	53 421	1 714 589	6 850 816	2 534 045	375 030	5 136 685	15 956 752	3 754 348	0	90 655	2 169 900
	Jun	38 662 469	0	91 644	1 530 914	6 326 879	2 237 398	344 089	4 368 598	17 908 573	4 578 870	0	83 943	1 191 561
	Set	40 595 315	0	130 896	1 761 429	6 666 772	2 523 626	454 981	5 091 115	18 516 316	4 225 751	7	78 365	1 146 056
	Dez	43 698 881	0	153 083	1 517 461	6 522 618	2 402 950	540 009	4 810 483	22 008 469	4 218 509	32	289 196	1 236 071
01	Mar	45 401 403	0	150 285	1 528 618	6 569 937	2 312 463	599 871	4 649 377	23 741 412	4 378 890	710	228 029	1 241 810
	Jun	47 434 264	0	161 429	1 450 466	6 807 365	2 063 734	893 499	5 093 223	24 410 311	4 498 422	320 272	465 514	1 270 029
	Set	46 653 446	0	212 922	1 202 758	6 150 941	2 244 572	1 010 022	4 901 072	25 206 618	4 118 438	159 322	483 384	963 397
	Dez	51 162 519	0	413 416	1 358 521	7 214 336	1 995 806	970 926	5 510 027	27 884 209	4 193 509	60 989	504 150	1 056 630
02	Mar	54 078 177	0	446 044	1 586 013	7 523 449	1 650 281	1 210 384	6 094 577	29 224 685	4 450 549	63 368	455 590	1 373 239
	Jun	53 343 490	0	424 877	1 450 102	6 719 602	1 791 511	1 155 081	5 351 676	30 409 404	4 241 043	82 918	394 648	1 322 628
	Set	55 714 301	0	381 350	1 307 598	6 120 343	2 243 026	1 288 205	6 032 698	32 766 474	3 646 912	80 701	384 508	1 462 487
	Dez	57 484 792	0	410 820	1 371 254	6 284 861	1 829 298	1 400 708	6 469 775	33 503 514	3 861 134	57 081	429 964	1 866 383
03	Mar	61 444 648	0	383 067	1 440 096	5 834 858	3 998 202	1 466 275	7 320 417	33 472 795	4 710 091	63 504	594 900	2 160 442
	Jun	65 908 414	0	466 646	1 596 046	6 331 393	3 844 678	1 497 871	7 393 740	35 689 128	6 100 900	56 986	664 205	2 266 820
	Set	68 942 607	0	539 488	1 608 934	6 433 430	3 679 860	1 469 581	8 691 410	36 889 525	6 601 913	57 059	600 447	2 370 958

	1	2	3	4	5	6	7	8	9	10	11	12	13
	Total	Monetary authorities[5][6]	General government[5]	Monetary financial institutions[5]	Other resident sectors	Monetary authorities[5][6]	General government[5]	Monetary financial institutions[5]	Other resident sectors	Monetary authorities[5][6]	General government[5]	Monetary financial institutions[5]	Other resident sectors
		Equity securities[2]				Bonds and notes[3]				Money market instruments[4]			

(1) Estimativas trimestrais calculadas pelo Banco de Portugal com base na acumulação de fluxos mensais e nos últimos dados anuais obtidos através do "Inquérito ao stock de títulos estrangeiros na posse de residentes"./ Quarterly estimates by Banco de Portugal based on the available monthly figures on transactions and on the available annual figures obtained from the "Survey on stocks of foreign securities held by residents".
(2) Inclui, nomeadamente, acções, unidades de participação em fundos de investimento e outros títulos de participação no capital, como os *Depositary Receipts*. / Includes, namely, shares, stocks, investment trust units and other participation or similar documents, such as "Depositary Receipts".
(3) Inclui obrigações e outros títulos de dívida pública ou privada, tais como, certificados de depósito de prazo superior a um ano, títulos de participação e outros títulos de dívida de prazo superior a um ano . / Includes bonds and notes and public or private debt securities, such as negotiable certificates of deposit with maturities of more than one year, participation certificates and other securities with maturities of more than one year.
(4) Inclui, nomeadamente, bilhetes do Tesouro, papel comercial, certificados de depósito não superior a um ano e outros títulos de prazo não superior a um ano. / Includes, namely, Treasury bills, commercial paper, negociable certificates of deposit (with original maturities of one year or less) and other securities with maturities of one year or less.
(5) Sobre o conteúdo, ver notas no fim da publicação. / For information on coverage see notes at the end of this publication.
(6) A partir de Janeiro de 1999, inclui as aplicações em títulos em euros ou emitidos por residentes na Área do euro, as quais deixaram de ser consideradas "Activos de reserva"./ Since January 1999 it includes transactions on securities denominated in euros or issued by euro area residents, which can no longer be classified as "Reserve assets".

C.3.3.2 INVESTIMENTO DE CARTEIRA - PASSIVOS

Por tipo de instrumento e por sector institucional do emitente residente
Posições em fim de período

PORTFOLIO INVESTMENT- LIABILITIES

By type of instrument and institutional sector of the resident issuer
End-of-period positions

Fonte / Source: Banco de Portugal

10^3 euros

		Total	Títulos de participação no capital[1]		Obrigações[2]						Instrumentos do mercado monetário[3]					
			Instituições financeiras monetárias[4]	Outros sectores residentes	Autoridades monetárias[4]	Administrações públicas[4]			Instituições financeiras monetárias[4]	Outros sectores residentes	Autoridades monetárias[4]	Administrações públicas[4]			Instituições financeiras monetárias[4]	Outros sectores residentes
						Total	Emissões no mercado interno	Emissões no mercado externo				Total	Emissões no mercado interno	Emissões no mercado externo		
		1	2	3	4	5	6	7	8	9	10	11	12	13	14	15
99	Jun	43 679 749	4 624 659	10 566 017	0	23 704 562	9 774 422	13 930 140	3 397 950	412 969	0	2 003	0	2 003	860 540	111 050
	Set	47 502 263	4 709 830	11 381 835	0	25 966 413	12 079 718	13 886 695	3 285 499	417 727	0	2 003	0	2 003	1 632 895	106 062
	Dez	51 480 760	4 767 731	14 630 173	0	25 200 253	11 188 687	14 011 566	3 092 760	1 324 678	0	601 549	0	601 549	1 759 843	103 774
00	Mar	55 970 441	4 942 220	16 475 096	0	28 029 637	14 098 896	13 930 742	3 585 653	1 216 926	0	598 470	0	598 470	1 021 786	100 653
	Jun	52 858 232	4 764 829	14 055 730	0	28 060 665	14 594 214	13 466 452	2 719 069	1 087 149	0	144 367	0	144 367	1 927 297	99 126
	Set	52 821 620	4 804 348	13 784 639	0	28 354 519	14 575 211	13 779 308	2 602 790	990 946	0	118 556	0	118 556	2 067 009	98 812
	Dez	56 328 305	4 986 501	15 295 991	0	28 610 131	14 981 607	13 628 524	4 339 344	1 015 405	0	461 067	0	461 067	1 520 485	99 381
01	Mar	59 610 778	5 028 561	14 833 396	0	28 584 272	16 014 901	12 569 371	6 730 084	1 994 239	0	589	0	589	1 503 511	936 127
	Jun	58 760 196	4 462 717	12 888 160	0	28 837 509	16 546 439	12 291 070	7 984 401	1 967 288	0	324 006	0	324 006	1 363 691	932 426
	Set	60 452 459	4 044 933	11 409 637	0	30 742 949	18 342 060	12 400 889	8 394 552	2 020 847	0	1 353 413	0	1 353 413	1 204 199	1 281 929
	Dez	64 181 949	4 399 556	13 307 457	0	30 940 740	18 796 146	12 144 594	8 282 545	1 999 292	0	2 244 850	0	2 244 850	1 126 847	1 880 663
02	Mar	64 605 338	4 665 711	13 336 931	0	31 718 185	20 525 611	11 192 574	9 166 447	2 229 694	0	673 664	0	673 664	859 414	1 955 292
	Jun	64 708 249	4 080 680	12 499 542	0	34 032 750	23 010 173	11 022 577	8 923 894	2 230 999	0	10 743	0	10 743	711 968	2 217 674
	Set	66 135 179	3 021 998	9 686 218	0	37 436 549	25 952 449	11 484 100	8 414 944	2 326 068	0	718 130	0	718 129	658 700	3 872 573
	Dez	71 388 133	3 303 447	13 299 378	0	38 108 639	26 847 062	11 261 578	7 779 738	2 450 022	0	313 277	0	313 276	1 136 667	4 996 965
03	Mar	71 788 108	3 300 378	12 926 973	0	40 085 797	28 861 006	11 224 790	7 816 550	2 494 780	0	19 360	34	19 326	1 297 105	3 847 166
	Jun	72 647 586	3 741 434	13 469 683	0	39 982 310	28 789 355	11 192 955	7 708 735	2 507 087	0	1 052 855	26	1 052 829	485 283	3 700 199
	Set	77 515 452	3 941 949	16 246 717	0	39 442 098	29 133 018	10 309 080	7 642 410	2 463 486	0	3 322 746	862 227	2 460 520	854 011	3 602 035

	1	2	3	4	5	6	7	8	9	10	11	12	13	14	15
	Total	Monetary financial institutions[4]	Other resident sectors	Monetary authorities[4]	Total	Issued in the domestic market	Issued in the external market	Monetary financial institutions[4]	Other resident sectors	Monetary authorities[4]	Total	Issued in the domestic market	Issued in the external market	Monetary financial institutions[4]	Other resident sectors
					General government[4]						General government[4]				
		Equity securities[1]		Bonds and notes[2]						Money market instruments[3]					

(1) Inclui, nomeadamente, acções, unidades de participação em fundos de investimento e outros títulos de participação no capital, como os *Depositary Receipts*. / Includes, namely, shares, stocks, investment trust units and other participation or similar documents, such as "Depositary Receipts".
(2) Inclui obrigações e outros títulos de dívida pública ou privada, tais como, certificados de depósito de prazo superior a um ano, títulos de participação e outros títulos de dívida de prazo superior a um ano . / Includes bonds and notes and public or private debt securities, such as negotiable certificates of deposit with maturities of more than one year, participation certificates and other securities with maturities of more than one year.
(3) Inclui, nomeadamente, bilhetes do Tesouro, papel comercial, certificados de depósito não superior a um ano e outros títulos de prazo não superior a um ano. / Includes, namely, Treasury bills, commercial paper, negociable certificates of deposit (with original maturities of one year or less) and other securities with maturities of one year or less.
(4) Sobre o conteúdo, ver notas no fim da publicação. / For information on coverage see notes at the end of this publication.

C.3.3.3 INVESTIMENTO DE CARTEIRA - PASSIVOS
Por zona económica e país de origem
Posições em fim de período

PORTFOLIO INVESTMENT - LIABILITIES
By economic area and country of origin
End-of-period positions

Fonte / Source: Banco de Portugal

10^3 euros

		OCDE													Off-shores[a]	Resto do Mundo
		Total	União Europeia								Outros					
			Total	Área do euro					Reino Unido	Outros	EUA	Suíça	Outros			
				Total	Alemanha	Espanha	França	Outros								
		1	2	3	4	5	6	7	8	9	10	11	12		13	14
99	Jun	42 324 878	33 423 549	19 515 767	7 906 480	1 120 316	4 744 679	5 744 292	13 715 486	192 296	5 750 044	908 919	2 242 366		1 074 413	280 459
	Set	46 154 687	37 328 269	21 766 865	9 010 422	1 102 279	5 443 794	6 210 369	15 352 707	208 698	5 876 088	960 170	1 990 160		1 069 880	277 696
	Dez	49 782 636	39 912 540	22 908 721	9 278 651	1 170 952	5 449 429	7 009 689	16 787 511	216 308	6 646 023	1 135 532	2 088 541		1 397 346	300 778
00	Mar	54 128 297	43 825 563	25 782 213	10 098 367	1 244 354	5 319 289	9 120 202	17 823 939	219 410	7 053 908	1 102 620	2 146 207		1 596 813	245 331
	Jun	50 185 289	41 343 764	25 083 144	10 053 844	1 209 452	4 829 260	8 990 588	16 038 605	222 016	6 022 989	740 258	2 078 277		2 460 198	212 745
	Set	50 346 078	41 369 626	25 398 616	9 861 888	1 339 889	5 061 192	9 135 647	15 748 023	222 987	5 924 903	868 915	2 182 634		2 236 415	239 127
	Dez	53 994 801	45 065 985	27 717 757	10 341 426	1 767 106	5 164 145	10 445 080	17 137 950	210 278	6 408 138	406 412	2 114 266		2 081 688	251 817
01	Mar	56 559 472	46 079 384	27 835 780	9 805 526	2 035 478	5 482 089	10 512 687	18 035 824	207 780	7 152 682	1 473 463	1 853 942		2 800 967	250 340
	Jun	55 437 311	45 528 227	27 328 047	9 953 786	1 931 608	5 407 596	10 035 057	18 030 971	169 209	6 650 611	1 395 995	1 862 477		3 057 823	265 062
	Set	57 070 587	47 691 051	28 505 615	10 492 267	1 810 707	5 678 108	10 524 533	19 010 319	175 118	5 974 224	1 559 808	1 845 503		3 114 550	267 323
	Dez	60 577 911	51 354 985	30 407 047	10 825 737	1 860 094	5 920 460	11 800 756	20 785 725	162 213	5 679 216	1 724 476	1 819 234		3 291 401	312 637
02	Mar	61 029 747	51 239 695	32 680 667	10 925 450	2 208 339	6 099 815	13 447 064	18 424 150	134 878	6 536 273	2 022 458	1 231 321		3 194 115	381 477
	Jun	61 426 561	51 672 968	34 950 245	11 308 955	2 647 748	6 220 661	14 772 881	16 581 662	141 060	6 461 268	2 120 415	1 171 909		2 927 901	353 788
	Set	63 059 756	53 482 399	37 893 148	11 974 556	2 502 074	6 328 127	17 088 391	15 458 258	130 993	6 074 685	2 277 080	1 225 592		2 755 544	319 879
	Dez	67 736 023	57 284 933	41 517 758	12 015 878	2 560 142	6 445 894	20 495 844	15 638 663	128 512	6 904 049	2 343 568	1 203 474		3 311 395	340 716
03	Mar	68 161 259	57 602 032	42 931 665	12 302 263	2 766 290	6 595 534	21 267 577	14 525 960	144 407	6 821 428	2 541 936	1 195 864		3 295 396	331 452
	Jun	68 826 283	57 939 288	43 053 906	12 548 862	3 693 751	6 920 816	19 890 478	14 763 574	121 808	6 888 241	2 819 992	1 178 761		3 478 865	342 439
	Set	73 686 336	62 478 083	45 865 277	12 534 146	3 946 499	7 380 009	22 004 623	16 471 380	141 425	7 064 530	2 992 169	1 151 555		3 505 693	323 423

	1	2	3	4	5	6	7	8	9	10	11	12	13	14
	Total	Total	Total	Germany	Spain	France	Other	United Kingdom	Other	USA	Switzerland	Other	Off-shores[a]	Rest of the World
			Euro area											
		European Union								Other				
	OECD													

C.3.4.1 OUTRO INVESTIMENTO[1]
Por sector institucional do investidor residente
Posições em fim de período

OTHER INVESTMENT[1]
By institutional sector of the resident investor
End-of-period positions

Fonte: Banco de Portugal

10^3 euros

		Total		Autoridades monetárias[2][3]		Administrações públicas[3]		Instituições financeiras monetárias[3]		Outros sectores residentes	
		Activos	Passivos	Activos	Passivos	Activos	Passivos	Activos	Passivos	Activos	Passivos
		1	2	3	4	5	6	7	8	9	10
99	Jun	58 864 877	77 798 971	1 507 568	4 719 104	55 962	2 527 697	36 753 214	52 990 023	20 548 134	17 562 147
	Set	59 562 057	81 865 434	1 382 907	2 954 495	63 066	2 570 487	38 649 749	57 222 870	19 466 335	19 117 582
	Dez	59 124 205	80 728 702	1 471 750	2 719 424	65 643	2 103 855	39 506 650	57 558 334	18 080 163	18 347 089
00	Mar	64 714 937	91 368 849	1 531 230	7 296 896	72 090	2 152 618	43 852 084	63 100 436	19 259 534	18 818 899
	Jun	65 454 786	97 248 721	1 542 017	8 043 429	80 584	2 238 999	42 768 225	68 422 620	21 063 961	18 543 674
	Set	67 694 077	102 859 774	1 724 013	7 848 904	77 075	2 239 969	43 213 815	73 061 141	22 679 174	19 709 759
	Dez	72 111 003	107 600 628	1 469 468	8 028 278	79 956	2 070 165	48 451 010	77 768 866	22 110 570	19 733 318
01	Mar	71 044 816	113 738 063	1 561 831	8 162 989	141 493	2 224 613	47 072 927	84 154 599	22 268 565	19 195 862
	Jun	74 452 889	119 551 892	1 461 064	9 655 123	132 632	2 080 111	49 896 274	88 184 801	22 962 919	19 631 857
	Set	73 443 184	117 246 261	1 504 569	9 076 778	127 402	2 059 898	48 482 044	86 302 374	23 329 169	19 807 212
	Dez	78 143 151	124 606 269	1 452 911	8 262 430	134 710	1 876 322	50 488 467	94 329 881	26 067 064	20 137 637
02	Mar	80 391 816	129 935 931	1 571 173	10 980 795	134 300	1 933 900	52 620 230	97 302 430	26 066 112	19 718 806
	Jun	84 876 434	135 238 486	1 292 786	10 145 592	129 216	1 868 139	56 007 089	103 313 068	27 447 344	19 911 687
	Set	84 278 128	136 415 046	1 392 787	11 029 530	125 147	2 016 633	54 830 510	103 648 953	27 929 684	19 719 929
	Dez	78 864 174	129 929 174	1 722 109	8 605 803	133 061	2 017 784	48 657 746	100 689 630	28 351 259	18 615 957
03	Mar	81 096 581	134 072 360	1 315 382	9 653 583	128 271	1 769 252	50 118 857	104 218 401	29 534 071	18 431 124
	Jun	84 189 249	141 540 494	1 192 231	9 666 604	130 326	1 890 386	52 919 274	112 354 210	29 947 418	17 629 294
	Set	90 539 655	146 177 628	1 259 175	8 146 098	132 195	2 069 373	58 070 693	117 908 822	31 077 592	18 053 334

	1	2	3	4	5	6	7	8	9	10
	Assets	Liabilities	Assets	Liabilities	Assets	Liabilities	Assets	Liabilities	Assets	Liabilities
	Total		Monetary authorities[2][3]		General government[3]		Monetary financial institutions[3]		Other resident sectors	

(1) Inclui, em algumas componentes, estimativas trimestrais calculadas pelo Banco de Portugal com base na acumulação de fluxos mensais. / For some items includes estimates by Banco de Portugal based on accummulation of monthly flows.
(2) A partir de Janeiro de 1999, inclui os activos e passivos face a residentes na Área do euro ou denominados em euros, os quais deixaram de ser considerados "Activos de reserva./ Since January 1999, it includes those assets and liabilities on euro area residents or denominated in euros, which can no longer be classified as "Reserve assets".
(3) Sobre o conteúdo, ver notas no fim da publicação. / For information on coverage see notes at the end of this publication.

C.3.4.2 OUTRO INVESTIMENTO
Autoridades monetárias[(1)(2)], por tipo de instrumento
Posições em fim de período

OTHER INVESTMENT
Monetary authorities [(1)(2)], by type of instrument
End-of-period positions

Fonte / Source: Banco de Portugal

10^3 euros

		Activos			Passivos		
		Empréstimos / numerário e depósitos		Outros activos	Empréstimos / numerário e depósitos		Outros passivos
		De curto prazo	De longo prazo		De curto prazo	De longo prazo	
		1	2	3	4	5	6
99	Jun	1 398 486	0	109 081	4 719 104	0	0
	Set	1 273 826	0	109 081	2 954 495	0	0
	Dez	1 362 668	0	109 081	2 658 631	60 792	0
00	Mar	1 422 148	0	109 081	7 069 481	227 415	0
	Jun	1 432 913	0	109 104	7 303 529	739 899	0
	Set	1 614 909	0	109 104	7 042 232	806 672	0
	Dez	1 360 364	0	109 104	7 648 652	379 626	0
01	Mar	1 452 727	0	109 104	7 811 404	351 585	0
	Jun	1 351 960	0	109 104	9 604 211	50 912	0
	Set	1 395 465	0	109 104	9 039 631	37 147	0
	Dez	1 343 807	0	109 104	8 262 430	0	0
02	Mar	1 462 069	0	109 104	10 980 795	0	0
	Jun	1 183 681	0	109 104	10 145 592	0	0
	Set	1 283 683	0	109 104	11 029 530	0	0
	Dez	1 613 005	0	109 104	8 605 803	0	0
03	Mar	1 206 278	0	109 104	9 534 382	119 201	0
	Jun	1 083 127	0	109 104	9 052 988	613 615	0
	Set	1 150 071	0	109 104	7 117 747	1 028 351	0

	1	2	3	4	5	6
	Short-term	Long-term	Other assets	Short-term	Long-term	Other liabilities
	Loans / currency and deposits			Loans / currency and deposits		
	Assets			Liabilities		

(1) Sobre o conteúdo ver notas no fim da publicação. / For information on coverage see notes at the end of this publication.
(2) A partir de Janeiro de 1999, inclui os activos e passivos face a residentes na Área do euro ou denominados em euros, os quais deixaram de ser considerados "Activos de reserva"./ Since January 1999, it includes those assets and liabilities on euro area residents or denominated in euros, which can no longer be classified as "Reserve assets".

C.3.4.3 OUTRO INVESTIMENTO[(1)]
Administrações públicas [(2)], por tipo de instrumento
Posições em fim de período

OTHER INVESTMENT[(1)]
General government [(2)], by type of instrument
End-of-period positions

Fonte / Source: Banco de Portugal

10^3 euros

		Activos				Passivos			
		Créditos comerciais	Empréstimos / numerário e depósitos		Outros activos	Créditos comerciais	Empréstimos / numerário e depósitos		Outros passivos
			De curto prazo	De longo prazo			De curto prazo	De longo prazo	
		1	2	3	4	5	6	7	8
99	Jun	0	11 992	14 980	28 990	0	84 339	2 443 320	38
	Set	0	20 226	14 320	28 519	0	23 421	2 547 028	37
	Dez	0	22 473	15 291	27 878	0	88 807	2 015 009	40
00	Mar	0	27 752	16 449	27 890	0	2 633	2 149 943	42
	Jun	0	35 864	16 792	27 927	0	110 203	2 128 754	42
	Set	0	30 061	19 067	27 948	0	107 775	2 132 148	46
	Dez	0	33 081	18 273	28 601	0	34 985	2 035 137	43
01	Mar	0	94 235	18 657	28 601	0	152 240	2 072 327	46
	Jun	0	86 498	17 532	28 601	0	141 261	1 938 808	42
	Set	0	85 658	13 142	28 601	0	165 278	1 894 581	39
	Dez	0	93 286	12 823	28 601	0	57 831	1 818 451	40
02	Mar	0	94 023	11 676	28 601	0	81 827	1 852 033	41
	Jun	0	96 507	4 108	28 601	0	24 282	1 843 822	35
	Set	0	92 659	3 887	28 601	0	140 098	1 876 500	35
	Dez	0	102 510	1 949	28 601	0	22 591	1 995 160	33
03	Mar	0	98 648	1 021	28 601	0	20 165	1 749 056	32
	Jun	0	101 440	156	28 730	0	150 354	1 740 003	30
	Set	0	102 728	736	28 730	0	284 802	1 784 542	29

	1	2	3	4	5	6	7	8
	Trade credits	Short-term	Long-term	Other assets	Trade credits	Short-term	Long-term	Other liabilities
		Loans / currency and deposits				Loans / currency and deposits		
	Assets				Liabilities			

(1) Inclui, em algumas componentes, estimativas trimestrais calculadas pelo Banco de Portugal com base na acumulação de fluxos mensais. / For some items includes estimates by Banco de Portugal based on accummulation of monthly flows.
(2) Sobre o conteúdo ver notas no fim da publicação. / For information on coverage see notes at the end of this publication.

C.3.4.4 OUTRO INVESTIMENTO[1]

Instituições financeiras monetárias [2], por tipo de instrumento
Posições em fim de período

OTHER INVESTMENT[1]

Monetary financial institutions [2], by type of instrument
End-of-period positions

Fonte / Source: Banco de Portugal

10^3 euros

		Activos			Passivos		
		Empréstimos / numerário e depósitos		Outros activos	Empréstimos / numerário e depósitos		Outros passivos
		De curto prazo	De longo prazo		De curto prazo	De longo prazo	
		1	2	3	4	5	6
99	Jun	29 100 248	7 574 758	78 208	45 077 652	7 809 623	102 747
	Set	29 887 890	8 684 957	76 902	47 346 868	9 776 051	99 951
	Dez	29 733 792	9 692 970	79 888	45 852 413	11 600 672	105 248
00	Mar	32 337 745	11 431 835	82 504	48 912 973	14 077 505	109 958
	Jun	31 618 820	11 067 121	82 284	51 918 799	16 393 822	109 999
	Set	32 322 610	10 804 098	87 107	56 073 892	16 868 542	118 708
	Dez	35 629 908	12 737 412	83 690	60 435 447	17 220 736	112 684
01	Mar	35 206 716	11 779 802	86 408	64 726 669	19 309 971	117 959
	Jun	37 253 579	12 553 937	88 758	64 092 429	23 970 102	122 269
	Set	36 077 552	12 319 804	84 689	60 941 828	25 245 985	114 561
	Dez	36 329 039	14 072 847	86 581	67 232 324	26 979 372	118 185
02	Mar	38 405 817	14 127 309	87 105	67 811 390	29 371 795	119 245
	Jun	40 825 714	15 101 304	80 071	70 507 805	32 699 199	106 064
	Set	40 987 599	13 761 821	81 090	70 523 452	33 018 361	107 139
	Dez	36 149 931	12 429 766	78 050	65 419 889	35 168 162	101 579
03	Mar	37 350 971	12 691 740	76 146	67 132 958	36 987 142	98 301
	Jun	40 540 010	12 305 232	74 033	70 460 014	41 799 812	94 384
	Set	44 836 212	13 161 173	73 308	72 944 803	44 871 182	92 837

	1	2	3	4	5	6
	Short-term	Long-term	Other assets	Short-term	Long-term	Other liabilities
	Loans / currency and deposits			Loans / currency and deposits		
	Assets			Liabilities		

(1) Inclui, em algumas componentes, estimativas trimestrais calculadas pelo Banco de Portugal com base na acumulação de fluxos mensais. / For some items includes estimates by Banco de Portugal based on accummulation of monthly flows.
(2) Sobre o conteúdo ver notas no fim da publicação. / For information on coverage see notes at the end of this publication.

C.3.4.5 OUTRO INVESTIMENTO[1]

Outros sectores residentes, por tipo de instrumento
Posições em fim de período

OTHER INVESTMENT[1]

Other resident sectors, by type of instrument
End-of-period positions

Fonte / Source: Banco de Portugal

10^3 euros

		Activos				Passivos			
		Créditos comerciais	Empréstimos / numerário e depósitos		Outros activos	Créditos comerciais	Empréstimos / numerário e depósitos		Outros passivos
			De curto prazo	De longo prazo			De curto prazo	De longo prazo	
		1	2	3	4	5	6	7	8
99	Jun	5 542 176	14 695 467	52 359	258 133	5 628 429	643 504	11 192 447	97 767
	Set	5 341 263	13 819 556	50 395	255 121	5 317 363	1 324 079	12 380 233	95 907
	Dez	5 888 439	11 877 457	53 421	260 847	6 315 948	646 663	11 286 620	97 859
00	Mar	6 236 860	12 696 857	58 954	266 862	6 638 790	431 581	11 647 947	100 581
	Jun	6 074 350	14 666 096	59 873	263 641	6 077 060	825 363	11 540 829	100 422
	Set	6 794 760	15 544 794	66 595	273 025	6 777 720	940 465	11 893 384	98 190
	Dez	6 930 070	14 839 298	73 884	267 318	6 880 470	899 675	11 860 107	93 067
01	Mar	6 660 340	15 267 011	71 485	269 728	6 542 680	567 726	11 988 119	97 337
	Jun	6 802 720	15 817 714	68 721	273 763	6 815 650	396 692	12 335 072	84 442
	Set	6 401 260	16 602 090	58 514	267 305	6 595 240	604 634	12 520 599	86 739
	Dez	6 570 110	19 172 666	54 483	269 805	6 542 580	687 606	12 765 562	141 888
02	Mar	6 248 200	19 504 244	43 685	269 983	6 154 500	608 078	12 805 643	150 584
	Jun	6 338 700	20 816 398	33 889	258 357	6 195 000	668 870	12 894 162	153 654
	Set	5 690 000	21 953 528	25 962	260 195	5 442 200	1 130 251	13 059 472	88 006
	Dez	5 485 200	22 597 444	13 998	254 617	4 909 900	753 122	12 861 609	91 327
03	Mar	5 440 996	23 831 121	13 015	248 939	4 290 482	746 178	13 296 699	97 765
	Jun	5 562 158	24 131 944	7 645	245 671	4 102 637	730 565	12 691 002	105 090
	Set	6 025 756	24 797 943	8 707	245 186	3 978 206	812 792	13 151 325	111 011

	1	2	3	4	5	6	7	8
	Trade credits	Short-term	Long-term	Other assets	Trade credits	Short-term	Long-term	Other liabilities
		Loans / currency and deposits				Loans / currency and deposits		
	Assets				Liabilities			

(1) Inclui, em algumas componentes, estimativas trimestrais calculadas pelo Banco de Portugal com base na acumulação de fluxos mensais. / For some items includes estimates by Banco de Portugal based on accummulation of monthly flows.

C.3.5 ACTIVOS DE RESERVA[1]
Posições em fim de período

RESERVE ASSETS[1]
End-of-period positions

Fonte / Source: Banco de Portugal

10^3 euros

		Total	Ouro monetário[2]	Direitos de saque especiais	Posição de reserva no FMI	Activos cambiais[3]									Outros activos	Por memória:
						Total	Numerário e depósitos			Títulos				Derivados financeiros		Ouro em milhares de onças troy
							Total	Junto de autoridades monetárias[4]	Junto de instituições financeiras monetárias	Total	Títulos de participação no capital[5]	Obrigações[6]	Instrumentos do mercado monetário[7]			
		1	2	3	4	5	6	7	8	9	10	11	12	13	14	15
99	Jun	12 665 951	4 915 433	32 610	494 903	7 223 005	674 253	194 971	479 282	6 548 752	0	4 930 307	1 618 444	0	0	19 504
	Set	13 361 014	5 554 949	36 251	379 641	7 390 174	1 143 398	395 107	748 291	6 246 776	0	4 320 207	1 926 569	0	0	19 504
	Dez	14 035 051	5 647 108	43 768	375 301	7 968 874	441 903	56 583	385 320	7 416 077	0	5 028 495	2 387 582	110 893	0	19 505
00	Mar	14 567 988	5 633 507	48 329	387 816	8 498 335	1 031 434	444 430	587 005	7 301 748	0	5 004 516	2 297 232	165 153	0	19 506
	Jun	14 554 356	5 902 179	50 941	342 942	8 258 294	609 852	227 872	381 980	7 506 865	0	5 054 055	2 452 810	141 578	0	19 506
	Set	15 796 618	6 099 908	57 422	343 431	9 295 856	613 297	133 274	480 023	8 435 657	0	5 720 349	2 715 308	246 903	0	19 506
	Dez	15 289 103	5 715 454	57 706	339 344	9 176 599	748 588	141 727	606 861	8 135 948	0	4 958 022	3 177 926	292 063	0	19 506
01	Mar	15 697 975	5 735 668	62 305	373 956	9 526 046	1 086 144	634 585	451 559	8 024 056	0	5 499 673	2 524 383	415 845	0	19 506
	Jun	16 601 058	6 208 494	67 243	402 029	9 923 292	837 591	629 740	207 851	8 719 904	0	5 536 496	3 183 409	365 796	0	19 506
	Set	16 578 579	6 213 409	67 203	384 065	9 913 902	602 529	128 558	473 971	9 047 098	0	5 137 353	3 909 745	264 274	0	19 507
	Dez	17 112 420	6 144 376	70 405	426 531	10 471 109	1 094 882	607 585	487 297	9 010 385	0	4 168 859	4 841 527	365 841	0	19 507
02	Mar	18 122 413	6 775 197	72 595	428 008	10 846 613	1 515 492	850 151	665 342	9 084 901	0	3 433 414	5 651 487	246 219	0	19 507
	Jun	16 940 137	6 239 565	69 584	480 499	10 150 489	1 641 081	1 185 809	455 272	8 348 389	0	3 604 090	4 744 299	161 020	0	19 508
	Set	17 538 639	6 378 658	72 727	458 753	10 628 501	1 486 236	965 543	520 694	8 951 927	0	3 826 716	5 125 211	190 338	0	19 508
	Dez	16 878 820	6 218 902	72 361	426 519	10 161 038	1 502 965	1 086 480	416 485	8 562 649	0	4 063 921	4 498 728	95 424	0	19 028
03	Mar	13 011 019	5 556 599	72 198	446 066	6 936 156	2 028 202	1 604 900	423 302	4 785 278	0	2 310 451	2 474 827	122 676	0	18 068
	Jun	11 362 048	5 022 398	71 765	477 944	5 789 941	1 812 678	1 467 252	345 426	3 867 080	0	2 420 015	1 447 065	110 183	0	16 628
	Set	11 134 820	5 486 833	73 337	431 326	5 143 324	1 529 013	1 146 366	382 647	3 565 044	0	2 263 715	1 301 329	49 267	0	16 627

	1	2	3	4	5	6	7	8	9	10	11	12	13	14	15
	Total	Monetary gold[2]	Special drawing rights	Reserve position in the IMF	Total	Total	With monetary authorities[4]	With banks	Total	Equities[5]	Bonds and notes[6]	Money market instruments[7]	Financial derivatives	Other assets	Gold in thousands of troy ounces
						Currency and deposits			Securities						
					Foreign exchange[3]										Memo items:

(1) A partir de Janeiro de 1999 são considerados activos de reserva apenas os activos do Banco de Portugal face a não residentes da área do euro e denominados em moedas de países fora desta área, havendo lugar a uma quebra de série. / From January 1999 onwards reserve assets include only Banco de Portugal claims on non-euro area residents denominated in non-euro area currencies, thus implying a break in the series.
(2) A preços de mercado. / At market prices.
(3) A partir de Janeiro de 1999 inclui apenas activos sobre não residentes na área do euro em moedas de países fora da área do euro. / From January 1999 onwards,includes only assets on euro area non-residents denominated in non-euro area currencies.
(4) Inclui depósitos junto do Banco Internacional de Pagamentos (BIS) e do Fundo Monetário Internacional (FMI). / Includes deposits with Bank for International Settlements (BIS) and International Monetary Fund (IMF).
(5) Inclui, nomeadamente, acções, unidades de participação em fundos de investimento e outros títulos de participação no capital, como os *Depositary Receipts*. / Includes, namely, shares, stocks, investment trust units and other participation or similar documents such as "Depositary Receipts".
(6) Inclui obrigações e outros títulos de dívida pública ou privada, tais como, certificados de depósito de prazo superior a um ano, títulos de participação e outros títulos de dívida de prazo superior a um ano. / Includes bonds and notes and public or private debt securites, such as negotiable certificates of deposit with maturities of more than one year, participation certificates and other securities with maturities of more than one year.
(7) Inclui, nomeadamente, bilhetes do Tesouro, papel comercial, certificados de depósito de prazo não superior a um ano e outros títulos de prazo não superior a um ano. / Includes, namely, Treasury bills, commercial paper, negotiable certificates of deposit (with original maturities of one year or less) and other securities with maturities of one year or less.

D.1.1.1 TAXAS DE CÂMBIO DE REFERÊNCIA DO EURO (continua) [a]
Valores médios

EURO REFERENCE EXCHANGE RATES (to be continued) [a]
Averages

Fonte / Source: Banco Central Europeu / European Central Bank

		Dólar australiano	Lev da Bulgária	Dólar canadiano	Franco suiço	Libra de Chipre	Coroa checa	Coroa dinamarquesa	Coroa da Estónia	Libra esterlina	Dólar de Hong Kong
		1	2	3	4	5	6	7	8	9	10
01		1.7319	1.9482	1.3864	1.5105	0.57589	34.068	7.4521	15.6466	0.62187	6.9855
02		1.7376	1.9492	1.4838	1.4670	0.57530	30.804	7.4305	15.6466	0.62883	7.3750
03		1.7379	1.9490	1.5817	1.5212	0.58409	31.846	7.4307	15.6466	0.69199	8.8079
02	Jul	1.7922	1.9476	1.5321	1.4624	0.57720	29.727	7.4301	15.6466	0.63870	7.7389
	Ago	1.8045	1.9468	1.5333	1.4636	0.57363	30.796	7.4270	15.6466	0.63633	7.6265
	Set	1.7927	1.9469	1.5434	1.4649	0.57338	30.190	7.4271	15.6466	0.63059	7.6500
	Out	1.7831	1.9463	1.5481	1.4650	0.57250	30.660	7.4297	15.6466	0.62994	7.6521
	Nov	1.7847	1.9498	1.5735	1.4673	0.57200	30.752	7.4280	15.6466	0.63709	7.8098
	Dez	1.8076	1.9521	1.5872	1.4679	0.57298	31.194	7.4264	15.6466	0.64218	7.9409
03	Jan	1.8218	1.9555	1.6364	1.4621	0.57691	31.489	7.4324	15.6466	0.65711	8.2841
	Fev	1.8112	1.9540	1.6299	1.4674	0.58038	31.641	7.4317	15.6466	0.66977	8.4022
	Mar	1.7950	1.9510	1.5943	1.4695	0.58292	31.751	7.4274	15.6466	0.68255	8.4279
	Abr	1.7813	1.9473	1.5851	1.4964	0.58657	31.618	7.4255	15.6466	0.68902	8.4605
	Mai	1.7866	1.9464	1.6016	1.5155	0.58694	31.387	7.4246	15.6466	0.71322	9.0321
	Jun	1.7552	1.9463	1.5798	1.5411	0.58607	31.412	7.4250	15.6466	0.70224	9.0955
	Jul	1.7184	1.9465	1.5694	1.5476	0.58730	31.880	7.4332	15.6466	0.70045	8.8689
	Ago	1.7114	1.9463	1.5570	1.5400	0.58616	32.287	7.4322	15.6466	0.69919	8.6873
	Set	1.6967	1.9469	1.5330	1.5474	0.58370	32.355	7.4273	15.6466	0.69693	8.7377
	Out	1.6867	1.9473	1.5489	1.5485	0.58418	31.989	7.4301	15.6466	0.69763	9.0530
	Nov	1.6337	1.9476	1.5361	1.5590	0.58328	31.974	7.4370	15.6466	0.69278	9.0836
	Dez	1.6626	1.9533	1.6131	1.5544	0.58459	32.329	7.4419	15.6466	0.70196	9.5386

	1	2	3	4	5	6	7	8	9	10
	Australian dollar	Bulgarian lev	Canadian dollar	Swiss franc	Cyprus pound	Czech koruna	Danish krone	Estonian kroon	Pound sterling	Hong Kong dollar

D.1.1.1 TAXAS DE CÂMBIO DE REFERÊNCIA DO EURO (continuação) [a]
Valores médios

EURO REFERENCE EXCHANGE RATES (continued) [a]
Averages

Fonte / Source: Banco Central Europeu / European Central Bank

		Forint da Hungria	Coroa da Islândia	Iene japonês	Won da Coreia do Sul	Litas da Lituânia	Lats da Letónia	Lira de Malta	Coroa norueguesa	Dólar da Nova Zelândia	Zloty da Polónia	Leu da Roménia
		11	12	13	14	15	16	17	18	19	20	21
01		256.59	87.42	108.68	1154.83	3.5823	0.5601	0.4030	8.0484	2.1300	3.6721	26004
02		242.96	86.18	118.06	1175.50	3.4594	0.5810	0.4089	7.5086	2.0366	3.8574	31270
03		253.62	86.65	130.97	1346.92	3.4527	0.6407	0.4261	8.0033	1.9438	4.3996	37551
02	Jul	246.72	84.88	117.11	1169.16	3.4528	0.5952	0.4160	7.4050	2.0646	4.0882	32745
	Ago	245.30	84.22	116.31	1167.08	3.4526	0.5898	0.4140	7.4284	2.1076	4.0836	32344
	Set	243.89	85.82	118.38	1182.57	3.4526	0.5912	0.4129	7.3619	2.0847	4.0703	32473
	Out	243.53	86.08	121.57	1211.92	3.4526	0.5953	0.4129	7.3405	2.0381	4.0434	32607
	Nov	238.25	86.18	121.65	1208.19	3.4528	0.6012	0.4148	7.3190	2.0155	3.9569	33592
	Dez	236.07	84.92	124.20	1226.88	3.4523	0.6049	0.4160	7.2948	1.9947	3.9858	34251
03	Jan	240.39	84.45	126.12	1250.06	3.4529	0.6195	0.4194	7.3328	1.9648	4.0704	35539
	Fev	245.12	83.70	128.60	1282.82	3.4524	0.6231	0.4217	7.5439	1.9457	4.1656	35403
	Mar	245.60	84.31	128.16	1335.44	3.4528	0.6253	0.4234	7.8450	1.9497	4.3363	35831
	Abr	245.59	83.38	130.12	1337.38	3.4530	0.6286	0.4240	7.8317	1.9700	4.2971	36569
	Mai	245.78	84.44	135.83	1390.03	3.4528	0.6513	0.4295	7.8715	2.0083	4.3343	37632
	Jun	261.21	86.25	138.05	1392.33	3.4527	0.6549	0.4285	8.1619	2.0069	4.4339	38059
	Jul	263.73	87.66	134.99	1342.27	3.4528	0.6473	0.4274	8.2893	1.9386	4.4368	37148
	Ago	259.56	88.79	132.38	1312.89	3.4527	0.6397	0.4264	8.2558	1.9137	4.3699	37166
	Set	255.46	88.81	128.94	1306.88	3.4530	0.6383	0.4265	8.1952	1.9227	4.4635	37918
	Out	255.77	89.17	128.12	1364.70	3.4525	0.6483	0.4281	8.2274	1.9446	4.5952	38803
	Nov	259.31	88.60	127.84	1388.09	3.4528	0.6471	0.4275	8.1969	1.8608	4.6174	39927
	Dez	264.74	89.68	132.43	1463.90	3.4525	0.6631	0.4304	8.2421	1.8982	4.6595	40573

	11	12	13	14	15	16	17	18	19	20	21
	Hungarian forint	Iceland krona	Japanese yen	South Korean won	Lithuanian litas	Latvian lats	Maltese lira	Norwegian krone	New Zealand dollar	Poland zloty	Romanian leu

D.1.1.1 TAXAS DE CÂMBIO DE REFERÊNCIA DO EURO (continuação) [a]
Valores médios

EURO REFERENCE EXCHANGE RATES (continued) [a]
Averages

Fonte / Source: coluna / column (22-27) Banco Central Europeu / European Central Bank; (28) Até Junho 2000, Banco de Portugal e após Junho 2000, Banco Central Europeu / Until June 2000, Banco de Portugal, afterwards European Central Bank; (29-31) Banco de Portugal

		Coroa sueca	Dólar de Singapura	Tolar da Eslovénia	Coroa da Eslováquia	Lira turca	Dólar dos EUA	Rand da África do Sul	Real do Brasil	Escudo de Cabo Verde	Pataca de Macau
		22	23	24	25	26	27	28	29	30	31
01		9.2551	1.6039	217.9797	43.300	1102425	0.8956	7.6873	2.1046	110.265	7.1961
02		9.1611	1.6912	225.9772	42.694	1439680	0.9456	9.9072	2.7915	110.265	7.5950
03		9.1242	1.9703	233.8493	41.489	1694851	1.1312	8.5317	3.4695	110.265	9.0621
02	Jul	9.2689	1.7395	226.5774	44.494	1650565	0.9922	10.0140	2.8959	110.265	7.9711
	Ago	9.2489	1.7164	227.2065	43.928	1602636	0.9778	10.3591	3.0418	110.265	7.8552
	Set	9.1679	1.7320	228.0443	42.929	1620238	0.9808	10.3986	3.2653	110.265	7.8795
	Out	9.1051	1.7511	228.7328	41.797	1625696	0.9811	10.1148	3.7295	110.265	7.8816
	Nov	9.0818	1.7666	229.4644	41.540	1606571	1.0014	9.6582	3.5812	110.265	8.0457
	Dez	9.0961	1.7858	230.0165	41.745	1619050	1.0183	9.1039	3.7017	110.265	8.1743
03	Jan	9.1733	1.8433	230.7055	41.638	1767136	1.0622	9.2343	3.6521	110.265	8.5326
	Fev	9.1455	1.8803	231.3664	41.987	1762350	1.0773	8.9347	3.8659	110.265	8.6543
	Mar	9.2265	1.8954	231.8070	41.749	1804143	1.0807	8.6966	3.7334	110.265	8.6763
	Abr	9.1541	1.9282	232.3136	41.038	1767550	1.0848	8.3192	3.3999	110.265	8.7090
	Mai	9.1559	2.0074	232.9908	41.125	1720476	1.1582	8.9060	3.4228	110.265	9.3031
	Jun	9.1182	2.0233	233.6600	41.507	1664000	1.1663	9.2160	3.3624	110.265	9.3631
	Jul	9.1856	1.9956	234.4369	41.804	1596957	1.1372	8.5842	3.2670	110.265	9.1350
	Ago	9.2378	1.9531	234.9962	41.955	1564214	1.1139	8.2375	3.3417	110.265	8.9434
	Set	9.0682	1.9591	235.2211	41.489	1546627	1.1222	8.2141	3.2818	110.265	8.9998
	Out	9.0105	2.0282	235.6663	41.304	1679067	1.1692	8.1540	3.3466	110.265	9.3246
	Nov	8.9939	2.0233	236.1345	41.102	1726781	1.1702	7.8806	3.4105	110.265	9.3561
	Dez	9.0228	2.1016	236.6662	41.132	1761551	1.2286	7.9934	3.6001	110.265	9.8340

	22	23	24	25	26	27	28	29	30	31
	Swedish krona	Singapore dollar	Slovenian tolar	Slovak koruna	Turkish lira	US dollar	South African rand	Brazilian real	Cape Verde escudo	Macau pataca

D.1.1.2 TAXAS DE CÂMBIO DE REFERÊNCIA DO EURO (continua) [a]
Fim de período

EURO REFERENCE EXCHANGE RATES (to be continued) [a]
End-of-period

Fonte / Source: coluna / column (1, 3) Banco Central Europeu / European Central Bank; (2, 10) Até Setembro 2000, Banco de Portugal e após Setembro 2000, Banco Central Europeu / Until September 2000, Banco de Portugal, afterwards European Central Bank

		Dólar australiano	Lev da Bulgária	Dólar canadiano	Franco suiço	Libra de Chipre	Coroa checa	Coroa dinamarquesa	Coroa da Estónia	Libra esterlina	Dólar de Hong Kong
		1	2	3	4	5	6	7	8	9	10
01		1.7280	1.9463	1.4077	1.4829	0.57504	31.962	7.4365	15.6466	0.60850	6.8723
02		1.8556	1.9546	1.6550	1.4524	0.57316	31.577	7.4288	15.6466	0.65050	8.1781
03		1.6802	1.9557	1.6234	1.5579	0.58637	32.410	7.4450	15.6466	0.70480	9.8049
02	Jul	1.7885	1.9470	1.5425	1.4546	0.57458	30.330	7.4291	15.6466	0.62610	7.6306
	Ago	1.7800	1.9482	1.5315	1.4694	0.57323	30.444	7.4252	15.6466	0.63520	7.6697
	Set	1.8101	1.9469	1.5566	1.4611	0.57333	30.285	7.4274	15.6466	0.62950	7.6905
	Out	1.7813	1.9466	1.5449	1.4633	0.57127	30.778	7.4319	15.6466	0.63260	7.6932
	Nov	1.7755	1.9535	1.5586	1.4754	0.57310	30.857	7.4261	15.6466	0.63950	7.7417
	Dez	1.8556	1.9546	1.6550	1.4524	0.57316	31.577	7.4288	15.6466	0.65050	8.1781
03	Jan	1.8397	1.9557	1.6562	1.4678	0.57927	31.572	7.4368	15.6466	0.65570	8.4363
	Fev	1.7816	1.9532	1.6088	1.4629	0.58109	31.802	7.4282	15.6466	0.68420	8.4090
	Mar	1.8076	1.9508	1.6037	1.4764	0.58404	31.947	7.4264	15.6466	0.68960	8.4975
	Abr	1.7822	1.9463	1.6038	1.5131	0.58813	31.433	7.4243	15.6466	0.69700	8.6810
	Mai	1.8136	1.9465	1.6214	1.5277	0.58703	31.333	7.4244	15.6466	0.71960	9.2195
	Jun	1.7116	1.9462	1.5506	1.5544	0.58637	31.572	7.4299	15.6466	0.69320	8.9110
	Jul	1.7455	1.9467	1.5867	1.5464	0.58754	32.220	7.4311	15.6466	0.70190	8.8271
	Ago	1.7012	1.9464	1.5263	1.5369	0.58428	32.440	7.4261	15.6466	0.69260	8.5222
	Set	1.7101	1.9489	1.5717	1.5404	0.58445	31.844	7.4256	15.6466	0.69860	9.0254
	Out	1.6464	1.9485	1.5306	1.5506	0.58316	32.035	7.4338	15.6466	0.68630	9.0257
	Nov	1.6583	1.9525	1.5552	1.5484	0.58415	32.095	7.4396	15.6466	0.69710	9.3117
	Dez	1.6802	1.9557	1.6234	1.5579	0.58637	32.410	7.4450	15.6466	0.70480	9.8049

	1	2	3	4	5	6	7	8	9	10
	Australian dollar	Bulgarian lev	Canadian dollar	Swiss franc	Cyprus pound	Czech koruna	Danish krone	Estonian kroon	Pound sterling	Hong Kong dollar

D.1.1.2 TAXAS DE CÂMBIO DE REFERÊNCIA DO EURO (continuação) [a]
Fim de período

EURO REFERENCE EXCHANGE RATES (continued) [a]
End-of-period

Fonte / Source: coluna / column (11, 13, 15,16, 18-20) Banco Central Europeu / European Central Bank; (12, 14,17, 21) Até Setembro 2000, Banco de Portugal e após Setembro 2000, Banco Central Europeu / Until September 2000, Banco de Portugal, afterwards European Central Bank

		Forint da Hungria	Coroa da Islândia	Iene japonês	Won da Coreia do Sul	Litas da Lituânia	Lats da Letónia	Lira de Malta	Coroa norueguesa	Dólar da Nova Zelândia	Zloty da Polónia	Leu da Roménia
		11	12	13	14	15	16	17	18	19	20	21
01		245.18	91.48	115.33	1161.55	3.5228	0.5563	0.3994	7.9515	2.1215	3.4953	27817
02		236.29	84.74	124.39	1243.76	3.4525	0.6140	0.4182	7.2756	1.9975	4.0210	35135
03		262.50	89.46	135.05	1506.32	3.4524	0.6725	0.4317	8.4141	1.9244	4.7019	41158
02	Jul	245.20	83.58	117.42	1152.44	3.4522	0.5906	0.4128	7.4270	2.0788	4.0925	32110
	Ago	245.20	86.42	116.35	1176.03	3.4524	0.5907	0.4137	7.3815	2.0970	4.0720	32689
	Set	243.80	85.48	119.67	1204.89	3.4522	0.5941	0.4131	7.3415	2.0936	4.0926	32578
	Out	241.33	86.49	121.04	1205.08	3.4528	0.5970	0.4135	7.3650	2.0405	3.9777	33070
	Nov	237.72	85.43	121.56	1187.47	3.4524	0.5984	0.4147	7.2820	1.9990	3.9860	33300
	Dez	236.29	84.74	124.39	1243.76	3.4525	0.6140	0.4182	7.2756	1.9975	4.0210	35135
03	Jan	243.98	83.54	129.17	1265.47	3.4525	0.6255	0.4201	7.4520	1.9820	4.1345	35848
	Fev	243.64	83.90	127.32	1286.29	3.4531	0.6238	0.4234	7.7250	1.9314	4.2148	35717
	Mar	246.35	83.58	129.18	1366.78	3.4533	0.6292	0.4245	7.8995	1.9721	4.4200	36250
	Abr	245.73	83.61	132.98	1352.69	3.4533	0.6374	0.4262	7.8380	1.9900	4.2680	37015
	Mai	249.73	84.77	140.31	1425.73	3.4523	0.6610	0.4310	7.8785	2.0499	4.4072	38107
	Jun	266.61	87.61	137.32	1364.38	3.4528	0.6489	0.4267	8.2935	1.9569	4.4775	37660
	Jul	263.93	87.69	135.72	1335.35	3.4525	0.6470	0.4274	8.1610	1.9521	4.3728	37114
	Ago	257.46	88.01	127.26	1287.47	3.4523	0.6299	0.4249	8.2470	1.9016	4.3590	37200
	Set	254.96	89.08	128.80	1340.15	3.4524	0.6482	0.4281	8.1840	1.9538	4.6227	38435
	Out	259.26	88.79	126.72	1375.46	3.4525	0.6457	0.4265	8.2110	1.9022	4.7002	39487
	Nov	264.74	89.29	131.24	1441.74	3.4525	0.6555	0.4289	8.1625	1.8718	4.7047	40200
	Dez	262.50	89.46	135.05	1506.32	3.4524	0.6725	0.4317	8.4141	1.9244	4.7019	41158

	11	12	13	14	15	16	17	18	19	20	21
	Hungarian forint	Iceland krona	Japanese yen	South Korea won	Lithuanian litas	Latvian lats	Maltese lira	Norwegian krone	New Zealand dollar	Poland zloty	Romanian leu

D.1.1.2 TAXAS DE CÂMBIO DE REFERÊNCIA DO EURO (continuação) [a]
Fim de período

EURO REFERENCE EXCHANGE RATES (continued) [a]
End-of-period

Fonte / Source: coluna / column (22, 24, 27) Banco Central Europeu / European Central Bank; (23, 25, 26, 28) Até Setembro 2000, Banco de Portugal e após Setembro 2000, Banco Central Europeu / Until September 2000, Banco de Portugal, afterwards European Central Bank; (29-31) Banco de Portugal

		Coroa sueca	Dólar de Singapura	Tolar da Eslovénia	Coroa da Eslováquia	Lira turca	Dólar dos EUA	Rand da África do Sul	Real do Brasil	Escudo de Cabo Verde	Pataca de Macau
		22	23	24	25	26	27	28	29	30	31
01		9.3012	1.6306	218.8364	42.780	1269500	0.8813	10.4302	2.0464	110.265	7.0785
02		9.1528	1.8199	230.1577	41.503	1738000	1.0487	9.0094	3.7124	110.265	8.4234
03		9.0800	2.1450	236.7000	41.170	1771638	1.2630	8.3276	3.6646	110.265	10.0990
02	Jul	9.2445	1.7254	227.0066	44.300	1660000	0.9783	9.9498	3.2822	110.265	7.8595
	Ago	9.1731	1.7195	227.6933	43.410	1602000	0.9833	10.3344	3.0089	110.265	7.8998
	Set	9.1516	1.7542	228.3050	41.805	1637000	0.9860	10.4077	3.8947	110.265	7.9212
	Out	9.0900	1.7435	229.1250	41.474	1648000	0.9864	9.8477	3.5905	110.265	7.9240
	Nov	9.0453	1.7527	229.9512	41.974	1523000	0.9927	9.2276	3.5966	110.265	7.9740
	Dez	9.1528	1.8199	230.1577	41.503	1738000	1.0487	9.0094	3.7124	110.265	8.4234
03	Jan	9.2285	1.8766	231.0725	41.741	1781000	1.0816	9.2639	3.8267	110.265	8.6894
	Fev	9.1458	1.8741	231.6825	41.815	1721000	1.0782	8.7603	3.8459	110.265	8.6613
	Mar	9.2608	1.9211	231.9914	41.388	1864000	1.0895	8.6356	3.6607	110.265	8.7524
	Abr	9.1175	1.9764	232.6155	40.921	1750000	1.1131	8.0071	3.2141	110.265	8.9414
	Mai	9.1500	2.0446	233.2000	41.185	1688000	1.1822	9.5451	3.4839	110.265	9.4961
	Jun	9.2488	2.0149	233.9520	41.550	1618000	1.1427	8.5422	3.2887	110.265	9.1783
	Jul	9.1880	1.9901	234.7950	41.850	1606000	1.1318	8.4260	3.3241	110.265	9.0919
	Ago	9.2300	1.9162	235.1050	42.005	1529000	1.0927	8.0037	3.2409	110.265	8.7779
	Set	8.9625	2.0125	235.4950	41.165	1628000	1.1652	8.1393	3.4140	110.265	9.2962
	Out	9.0474	2.0214	235.8000	41.400	1725367	1.1622	8.0288	3.3065	110.265	9.2965
	Nov	9.0475	2.0662	236.4050	41.100	1748045	1.1994	7.7001	3.5280	110.265	9.5911
	Dez	9.0800	2.1450	236.7000	41.170	1771638	1.2630	8.3276	3.6646	110.265	10.0990

	22	23	24	25	26	27	28	29	30	31
	Swedish krona	Singapore dollar	Slovenian tolar	Slovak koruna	Turkish lira	US dollar	South African rand	Brazilian real	Cape Verde escudo	Macau pataca

D.1.2.1 ÍNDICES DE TAXA DE CÂMBIO EFECTIVA - DSE - OURO
Valores médios

EFFECTIVE EXCHANGE RATE INDICES - SDR - GOLD
Averages

Fonte / Source: coluna / column (1) Banco de Pagamentos Internacionais / Bank for International Settlements; (2) Banco de Portugal; (3, 4) FMI / IMF; (5-6) Reuters

		ITCE do euro 1	Índice cambial efectivo para Portugal [a] 2	DSE *versus* Euro [b] 3	DSE *versus* USD [b] 4	OZ Ouro *versus* EUR (London Gold Fix) [c] 5	OZ Ouro *versus* USD (London Gold Fix) [c] 6
01		84.319	79.842	1.42241	1.27300	302.855	271.137
02		86.933	80.261	1.37295	1.29575	328.103	310.012
03		96.513	82.231	1.24004	1.40095	321.421	363.777
02	Jul	88.380	80.564	1.34094	1.33036	315.818	313.429
	Ago	87.863	80.453	1.35111	1.32104	317.110	310.150
	Set	88.080	80.425	1.34761	1.32168	325.244	318.968
	Out	88.552	80.488	1.34329	1.31765	322.656	316.652
	Nov	89.319	80.657	1.32911	1.33110	318.673	319.161
	Dez	90.328	80.857	1.31537	1.34007	326.892	333.208
03	Jan	92.328	81.279	1.28559	1.36538	335.898	356.861
	Fev	93.614	81.582	1.27214	1.37045	333.307	359.273
	Mar	94.295	81.795	1.26799	1.37008	315.389	341.057
	Abr	95.013	81.961	1.26224	1.36909	302.376	328.194
	Mai	98.667	82.690	1.21770	1.40592	307.296	355.544
	Jun	98.972	82.707	1.21320	1.41483	305.551	356.632
	Jul	97.753	82.549	1.22970	1.39833	308.436	350.892
	Ago	96.643	82.382	1.24363	1.38497	321.997	359.380
	Set	96.180	82.256	1.24461	1.39639	337.269	378.902
	Out	97.403	82.399	1.22479	1.43199	323.754	379.007
	Nov	97.305	82.347	1.22556	1.43394	333.110	390.055
	Dez	99.825	82.780	1.19418	1.46747	331.810	407.650

	1 Euro EERI	2 Effective exchange rate index for Portugal [a]	3 SDR *versus* euro [b]	4 SDR *versus* USD [b]	5 Fine Ounce *versus* EUR (London Gold Fix) [c]	6 Fine Ounce *versus* USD (London Gold Fix) [c]

D.1.2.2 ÍNDICES DE TAXA DE CÂMBIO EFECTIVA - DSE - OURO
Fim de período

EFFECTIVE EXCHANGE RATE INDICES - SDR - GOLD
End-of-period

Fonte / Source: coluna / column (1) Banco de Pagamentos Internacionais / Bank for International Settlements; (2) Banco de Portugal; (3, 4) FMI / IMF; (5-6) Reuters

		ITCE do euro 1	Índice cambial efectivo para Portugal [a] 2	DSE *versus* Euro [b] 3	DSE *versus* USD [b] 4	OZ Ouro *versus* EUR (London Gold Fix) [c] 5	OZ Ouro *versus* USD (London Gold Fix) [c] 6
01		84.380	79.762	1.42474	1.25673	312.394	276.500
02		91.480	81.073	1.29639	1.35952	326.740	342.750
03		100.640	83.033	1.17654	1.48597	330.888	417.250
02	Jul	87.600	80.341	1.35182	1.32248	311.651	305.075
	Ago	88.000	80.447	1.35006	1.32751	317.781	312.600
	Set	88.440	80.455	1.34147	1.32269	327.672	323.050
	Out	88.640	80.525	1.33986	1.32163	320.731	316.625
	Nov	89.140	80.649	1.33381	1.32408	320.703	318.650
	Dez	91.480	81.073	1.29639	1.35952	326.740	342.750
03	Jan	93.350	81.453	1.27269	1.37654	341.976	368.925
	Fev	93.900	81.740	1.27142	1.37085	322.702	347.550
	Mar	95.100	81.965	1.26094	1.37379	307.898	335.100
	Abr	96.530	82.251	1.24330	1.38391	302.061	336.375
	Mai	100.270	82.978	1.20111	1.41995	307.937	363.600
	Jun	98.090	82.569	1.22592	1.40086	302.275	345.575
	Jul	97.740	82.551	1.22985	1.39195	314.382	355.250
	Ago	95.070	82.085	1.26043	1.37727	341.144	373.300
	Set	97.290	82.385	1.22708	1.42979	330.085	386.250
	Out	96.680	82.215	1.23195	1.43178	331.293	385.425
	Nov	98.760	82.583	1.20792	1.44878	331.965	398.225
	Dez	100.640	83.033	1.17654	1.48597	330.888	417.250

	1 Euro EERI	2 Effective exchange rate index for Portugal [a]	3 SDR *versus* euro [b]	4 SDR *versus* USD [b]	5 Fine Ounce *versus* EUR (London Gold Fix) [c]	6 Fine Ounce *versus* USD (London Gold Fix) [c]

D.1.3 TAXAS DE CÂMBIO DO EURO EM RELAÇÃO A OUTRAS MOEDAS (continua)[a]
Valores de referência - Fim de período

EURO EXCHANGE RATES AGAINST OTHER CURRENCIES (to be continued)[a]
Reference figures - End-of-period

Fonte / Source: Reuters e Banco de Portugal

		Afegani Afeganistão[h)(i)] 1	Kwanza Angola [b] 2	Rial saudita Arábia Saudita 3	Dinar argelino Argélia 4	Peso argentino Argentina 5	Dinar do Bahrain Bahrain 6	Dólar das Bermudas Bermudas 7	Boliviano Bolívia 8	Pula Botsuana 9	Peso chileno Chile 10	Yuan renmimbi China 11
01		4186.1800	28.0923	3.3052	67.8710	0.8805	0.33227	0.8813	6.0109	6.1672	582.671	7.2942
02		4981.3300	60.5944	3.9329	82.7482	3.5535	0.39538	1.0487	7.8653	5.7010	755.326	8.6832
03		.	98.0131	4.7366	90.5950	3.7063	0.47616	1.2630	9.8527	5.5984	748.391	10.4535
02	Jul	4646.9300	44.7959	3.6688	77.6623	3.5716	0.36880	0.9783	7.0834	5.9982	685.348	8.0971
	Ago	4670.6800	46.6115	3.6877	77.7984	3.5514	0.37072	0.9833	7.1781	6.1533	698.389	8.1386
	Set	4683.5000	48.4421	3.6979	77.9996	3.6492	0.37174	0.9860	7.2466	6.2130	741.719	8.1615
	Out	4685.4000	50.8410	3.6994	78.0136	3.5049	0.37189	0.9864	7.3016	5.9764	716.866	8.1645
	Nov	4715.3300	54.6889	3.7229	79.2969	3.5699	0.37426	0.9927	7.3653	5.7183	698.613	8.2168
	Dez	4981.3300	60.5944	3.9329	82.7482	3.5535	0.39538	1.0487	7.8653	5.7010	755.326	8.6832
03	Jan	46.5088	70.5160	4.0562	85.2337	3.5044	0.40781	1.0816	8.1655	5.8481	797.085	8.9522
	Fev	46.3626	71.4461	4.0435	85.9703	3.4305	0.40648	1.0782	8.1620	5.9405	808.165	8.9248
	Mar	46.8485	73.9267	4.0858	86.7813	3.2276	0.41079	1.0895	8.2797	5.6145	797.242	9.0182
	Abr	47.8633	78.8342	4.1742	87.6789	3.1776	0.41966	1.1131	8.4685	5.3643	784.791	9.2132
	Mai	51.5439	88.6143	4.4336	93.0037	3.3849	0.44570	1.1822	9.0172	6.1397	841.076	9.7848
	Jun	49.1361	89.6515	4.2854	89.5629	3.1927	0.43080	1.1427	8.7497	5.6166	798.462	9.4588
	Jul	54.4396	91.0528	4.2447	87.9865	3.2592	0.42669	1.1318	8.7024	5.5521	800.352	9.3683
	Ago	46.9861	95.7173	4.0980	85.0290	3.2475	0.41195	1.0927	8.4458	5.3095	762.869	9.0444
	Set	50.1036	90.0444	4.3698	89.7495	3.3855	0.43929	1.1652	9.0175	5.4769	769.090	9.6444
	Out	49.9746	91.5066	4.3586	88.1006	3.3276	0.43816	1.1622	9.0297	5.3719	727.247	9.6191
	Nov	51.5742	93.7260	4.4980	83.2859	3.5706	0.45218	1.1994	9.3433	5.2594	744.168	9.9274
	Dez	54.3090	98.0131	4.7366	90.5950	3.7063	0.47616	1.2630	9.8527	5.5984	748.391	10.4535

	1 Afghani Afghanistan[h)(i)]	2 Kwanza Angola [b]	3 Saudi Ryal Saudi Arabia	4 Algerian dinar Algeria	5 Argentine peso Argentina	6 Bahraini dinar Bahrain	7 Bermudian dollar Bermuda	8 Boliviano Bolivia	9 Pula Botswana	10 Chilean peso Chile	11 Yuan renmimbi China

D.1.3 TAXAS DE CÂMBIO DO EURO EM RELAÇÃO A OUTRAS MOEDAS (continua)[a]
Valores de referência - Fim de período

EURO EXCHANGE RATES AGAINST OTHER CURRENCIES (to be continued)[a]
Reference figures - End-of-period

Fonte / Source: coluna / column (12-16, 18-22) Reuters e Banco de Portugal; (17) Natexis Banque e Banco de Portugal

		Peso colombiano Colômbia 12	Franco CFA CFA-XOF[c] 13	Franco CFA CFA-XAF[d] 14	Won da Coreia do Norte Coreia Norte 15	Colon da Costa Rica Costa Rica 16	Peso cubano Cuba[e] 17	Libra egípcia Egipto 18	Colon de El Salvador El Salvador 19	Dirham Emir. A. Unidos 20	Birr da Etiópia Etiópia 21	Peso filipino Filipinas 22
01		2007.16	655.957	655.957	1.9389	301.228	1.0000	4.0231	7.7131	3.2369	7.4470	45.4751
02		3006.57	655.957	655.957	2.3071	397.279	1.0000	4.8555	9.1782	3.8518	8.7566	55.9848
03		3510.76	655.957	655.957	2.7786	528.780	1.2630	7.7929	11.0538	4.6390	10.7987	70.1344
02	Jul	2581.73	655.957	655.957	2.1523	355.152	1.0000	4.5320	8.5621	3.5932	8.1688	50.1623
	Ago	2650.98	655.957	655.957	2.1633	359.927	1.0000	4.5232	8.6058	3.6116	8.2106	50.9792
	Set	2801.23	655.957	655.957	2.1692	364.021	1.0000	4.5676	8.6295	3.6215	8.3825	51.6911
	Out	2748.90	655.957	655.957	2.1701	367.552	1.0000	4.5695	8.6330	3.6229	8.3959	52.4025
	Nov	2784.47	655.957	655.957	2.1839	373.057	1.0000	4.5987	8.6881	3.6462	8.4495	53.1194
	Dez	3006.57	655.957	655.957	2.3071	397.279	1.0000	4.8555	9.1782	3.8518	8.7566	55.9848
03	Jan	3180.17	655.957	655.957	2.3795	413.561	1.0000	5.7757	9.4662	3.9727	9.0314	58.2171
	Fev	3189.64	655.957	655.957	2.3720	415.700	1.0000	6.0110	9.4364	3.9601	9.0569	58.7889
	Mar	3223.07	655.957	655.957	2.3969	423.696	1.0000	6.2782	9.5353	4.0018	9.1518	58.3155
	Abr	3198.27	655.957	655.957	2.4488	436.280	1.0000	6.6062	9.7419	4.0883	9.5504	58.4767
	Mai	3363.95	655.957	655.957	2.6008	467.312	1.0000	7.0911	10.3466	4.3422	9.9305	62.9581
	Jun	3219.56	655.957	655.957	2.5139	455.537	1.0000	6.8733	10.0009	4.1972	9.7987	60.9345
	Jul	3259.02	655.957	655.957	2.4900	455.187	1.0000	6.9662	9.9055	4.1570	9.7108	61.9038
	Ago	3102.94	655.957	655.957	2.4039	442.948	1.0000	6.7201	9.5633	4.0134	9.3426	60.0712
	Set	3357.76	655.957	655.957	2.5634	476.252	1.0000	7.1951	10.1978	4.2797	9.9625	63.9404
	Out	3345.74	655.957	655.957	2.5568	479.256	1.0000	7.1127	10.1716	4.2686	9.9368	64.2871
	Nov	3404.08	655.957	655.957	2.6387	498.303	1.1994	7.3914	10.4971	4.4053	10.2549	66.8366
	Dez	3510.76	655.957	655.957	2.7786	528.780	1.2630	7.7929	11.0538	4.6390	10.7987	70.1344

	12 Colombian peso Colombia	13 CFA franc CFA-XOF [c]	14 CFA franc CFA-XAF [d]	15 North Korean won North Korea	16 Costa Rican colon Costa Rica	17 Cuban peso Cuba[e]	18 Egyptian pound Egypt	19 El Salvador colon El Salvador	20 UAE dirham U. Árab Emirates	21 Ethiopian birr Ethiopia	22 Philippine peso Philippines

D.1.3 TAXAS DE CÂMBIO DO EURO EM RELAÇÃO A OUTRAS MOEDAS (continua)[a]

Valores de referência - Fim de período

EURO EXCHANGE RATES AGAINST OTHER CURRENCIES (to be continued)[a]

Reference figures - End-of-period

Fonte / Source: coluna / column (23-30, 32-33) Reuters e Banco de Portugal; (31) Financial Times e Banco de Portugal

		Cedi Gana 23	Quetzal Guatemala 24	Franco da Guiné Guiné 25	Gourde Haiti 26	Lempira Honduras 27	Rupia indiana Índia 28	Rupia Indonésia 29	Rial iraniano Irão 30	Dinar iraquiano Iraque 31	Novo shekel de Israel Israel 32	Dinar da Jordânia Jordânia 33
01		6398.24	7.0592	1694.30	22.5789	14.0039	42.4963	9165.5	1542.28	0.27408	3.8953	0.62467
02		8758.74	8.0121	2066.99	37.7532	17.7440	50.2852	9385.9	8381.21	0.32615	4.9845	0.74416
03		10924.95	10.1040	2526.00	50.6147	22.4056	57.5486	10637.6	10484.79	0.39279	5.5471	0.89547
02	Jul	7914.45	7.6307	1915.76	28.2484	16.1420	47.5845	8867.8	7754.98	0.30425	4.5814	0.68970
	Ago	8026.19	7.6599	1925.55	27.1391	16.3031	47.6606	8707.1	7798.55	0.30581	4.5847	0.69323
	Set	8028.51	7.6267	1946.12	28.1010	16.4366	47.6731	8868.1	7840.18	0.30665	4.8127	0.69907
	Out	8108.21	7.5460	1946.91	31.3182	16.5419	47.6826	9104.5	7858.65	0.30677	4.7130	0.69985
	Nov	8313.86	7.6751	1959.34	33.5334	16.6873	47.9494	8892.1	7929.69	0.30873	4.5932	0.70442
	Dez	8758.74	8.0121	2066.99	37.7532	17.7440	50.2852	9385.9	8381.21	0.32615	4.9845	0.74416
03	Jan	9058.40	8.5230	2130.75	42.5880	18.3764	51.6464	9593.8	8632.25	0.33638	5.2176	0.76750
	Fev	8949.06	8.4747	2130.25	45.0149	18.3941	51.3331	9578.2	8605.11	0.33532	5.1948	0.76498
	Mar	9124.56	8.6179	2152.58	44.1248	18.6740	51.7295	9698.2	8695.30	0.33883	5.1098	0.77300
	Abr	9611.62	8.7490	2200.04	45.0806	19.1453	52.6719	9654.5	8883.65	0.34617	5.0668	0.78974
	Mai	10255.59	9.3453	2336.62	44.3325	20.3930	55.7880	9765.0	9640.84	0.36766	5.2017	0.83818
	Jun	9655.82	9.0388	2268.26	44.7367	19.8030	52.9641	9450.1	9361.00	0.35538	4.9467	0.81017
	Jul	9563.71	8.9525	2261.90	44.9891	19.6820	52.1760	9631.6	9332.82	0.35199	5.0218	0.80245
	Ago	9342.59	8.6596	2182.67	42.1782	19.0021	50.0347	9271.6	9116.40	0.33983	4.8560	0.77472
	Set	9962.46	9.3566	2318.75	45.0641	20.4493	53.2846	9781.9	9710.19	0.36238	5.1781	0.82613
	Out	9922.28	9.4371	2318.59	45.9069	20.4896	52.6709	9874.6	9702.05	0.36144	5.2218	0.82400
	Nov	10359.82	9.6852	2398.80	48.5757	21.2174	54.9565	10200.9	10029.38	0.37301	5.3313	0.85037
	Dez	10924.95	10.1040	2526.00	50.6147	22.4056	57.5486	10637.6	10484.79	0.39279	5.5471	0.89547

	23 Cedi Ghana	24 Quetzal Guatemala	25 Guinea franc Guinea	26 Gourde Haiti	27 Lempira Honduras	28 Indian rupee India	29 Rupia Indonesia	30 Iranian rial Iran	31 Iraqui dinar Iraq	32 New Israeli sheqel Israel	33 Jordanian dinar Jordan

D.1.3 TAXAS DE CÂMBIO DO EURO EM RELAÇÃO A OUTRAS MOEDAS (continua)[a]

Valores de referência - Fim de período

EURO EXCHANGE RATES AGAINST OTHER CURRENCIES (to be continued)[a]

Reference figures - End-of-period

Fim de período / End-of-period

Fonte / Source: coluna / column (34-36, 38-44) Reuters e Banco de Portugal; (37) Natexis Banque e Banco de Portugal

		Dinar do Koweit Koweit 34	Dinar da Jugoslávia[f] Jugoslávia 35	Libra libanesa Líbano 36	Dólar liberiano Libéria 37	Dinar líbio Líbia 38	Ringgit da Malásia Malásia 39	Kwacha Malawi 40	Dirham marroquino Marrocos 41	Rupia das Maurícias Maurícias 42	Peso mexicano México 43	Metical Moçambique 44
01		0.27065	58.5918	1334.07	0.8813	0.56720	3.3490	59.0559	10.1641	26.6593	8.0727	20148.0
02		0.31410	62.1820	1580.92	68.1655	1.30789	3.9851	90.8803	10.6705	30.6220	10.9699	24164.6
03		0.37152	62.5120	1912.18	82.0950	1.70408	4.7994	135.1410	11.0614	33.0906	14.1816	29179.7
02	Jul	0.29523	59.4793	1479.92	63.5895	1.19553	3.7175	73.6856	10.4876	29.1631	9.5453	22880.4
	Ago	0.29667	60.8082	1487.24	63.9145	1.22028	3.7365	75.1340	10.4739	29.0565	9.7445	22947.7
	Set	0.29742	61.4596	1492.68	64.0900	1.21791	3.7468	78.7321	10.4850	29.2842	10.1035	22794.0
	Out	0.29780	61.9572	1492.67	64.1160	1.21840	3.7483	79.0205	10.5066	29.2468	10.0179	22929.3
	Nov	0.29968	61.6391	1492.52	64.5255	1.23805	3.7723	82.3594	10.5368	29.3442	10.0610	23171.4
	Dez	0.31410	62.1820	1580.92	68.1655	1.30789	3.9851	90.8803	10.6705	30.6220	10.9699	24164.6
03	Jan	0.32311	62.5120	1630.51	70.3040	1.32983	4.1101	93.4502	10.7650	30.5011	11.8073	25126.5
	Fev	0.32319	.	1625.39	70.0830	1.32565	4.0972	95.0972	10.7281	29.6828	11.9146	24946.6
	Mar	0.32627	.	1642.42	70.8175	1.30876	4.1401	98.5998	10.7474	29.6017	11.7797	25033.8
	Abr	0.33302	.	1678.00	72.3515	1.33711	4.2298	100.7022	10.7962	29.9980	11.4482	25010.7
	Mai	0.35381	.	1782.17	76.8430	1.42012	4.4924	108.8220	11.0435	32.1558	12.1663	27506.5
	Jun	0.34348	.	1722.62	74.2755	1.37267	4.3423	102.2260	10.8496	33.3097	11.9001	26664.2
	Jul	0.33900	.	1706.19	73.5670	1.35957	4.3008	109.0720	10.8629	33.1052	11.8754	26350.1
	Ago	0.32758	.	1647.25	71.0255	1.31796	4.1523	115.8260	10.7187	31.5244	12.0847	25434.3
	Set	0.34287	.	1756.54	75.7380	1.61567	4.4278	124.9680	10.8560	33.2082	12.8425	26669.9
	Out	0.34202	.	1760.15	75.5430	1.56808	4.4164	123.6581	10.8817	32.8903	12.8534	28012.1
	Nov	0.35315	.	1818.29	77.9610	1.61827	4.5577	127.1364	10.9524	33.6432	13.7081	27480.0
	Dez	0.37152	.	1912.18	82.0950	1.70408	4.7994	135.1410	11.0614	33.0906	14.1816	29179.7

	34 Kwaiti dinar Kuwait	35 Yugoslavia dinar[f] Yugoslavia	36 Lebanese pound Lebanon	37 Liberian dollar Liberia	38 Libyan dinar Libya	39 Malaysian ringgit Malaysia	40 Kwacha Malawi	41 Moroccan dirham Morocco	42 Mauritius rupee Mauritius	43 Mexican peso México	44 Metical Mozambique

D.1.3 TAXAS DE CÂMBIO DO EURO EM RELAÇÃO A OUTRAS MOEDAS (continua)[a]

Valores de referência - Fim de período

EURO EXCHANGE RATES AGAINST OTHER CURRENCIES (to be continued)[a]

Reference figures - End-of-period

Fonte / Source: coluna / column (46-55) Reuters e Banco de Portugal; (45) Natexis Banque e Banco de Portugal

		Dólar da Namíbia Namíbia 45	Cordoba oro Nicarágua 46	Naira Nigéria 47	Rial de Oman Oman 48	Balboa Panamá 49	Rupia paquistanesa Paquistão 50	Guarani Paraguai 51	Novo Sol Perú 52	Rial do Qatar Qatar 53	Xelim do Quénia Quénia 54	Peso dominicano Rep. Dominicana 55
01		10.4302	12.1267	104.8747	0.33937	0.8813	52.7899	4084.83	3.0295	3.2075	69.2702	14.5415
02		9.0094	15.2796	130.9302	0.40378	1.0487	61.0606	7498.21	3.6867	3.8179	81.2743	20.9740
03		8.3276	19.4881	175.6644	0.48622	1.2630	72.3068	7546.43	4.3810	4.5987	95.9880	42.5631
02	Jul	9.9498	13.9603	130.1139	0.37663	0.9783	58.2333	5967.63	3.4510	3.5616	76.9433	16.8268
	Ago	10.3344	14.1104	124.8791	0.37859	0.9833	58.3343	6125.96	3.5664	3.5798	77.5086	16.9128
	Set	10.4077	14.2773	124.2360	0.37962	0.9860	58.1494	5866.70	3.5982	3.5897	77.9433	18.2410
	Out	9.8477	14.3028	125.3714	0.37976	0.9864	57.9263	6362.28	3.5496	3.5912	78.4188	18.2484
	Nov	9.2276	14.4438	126.8671	0.38219	0.9927	57.8546	6948.90	3.4819	3.6144	79.1182	19.6058
	Dez	9.0094	15.2796	130.9302	0.40378	1.0487	61.0606	7498.21	3.6867	3.8179	81.2743	20.9740
03	Jan	9.2639	15.8671	138.1203	0.41644	1.0816	62.9113	7598.24	3.7683	3.9378	84.1214	23.2544
	Fev	8.7603	15.8927	137.7940	0.41509	1.0782	62.6542	7493.49	3.7519	3.9256	82.4823	24.7986
	Mar	8.6356	16.0592	141.1447	0.41949	1.0895	62.9731	7490.31	3.7844	3.9659	83.2378	23.9690
	Abr	8.0071	16.4627	145.2596	0.42855	1.1131	64.3539	7630.30	3.8569	4.0517	82.5364	26.1579
	Mai	9.5451	17.6030	152.7400	0.45514	1.1822	68.2484	7566.08	4.1315	4.3026	86.8917	32.6287
	Jun	8.5422	17.1405	148.0940	0.43996	1.1427	65.9909	7184.73	3.9720	4.1583	84.3313	34.9666
	Jul	8.4260	17.0675	144.7570	0.43574	1.1318	65.3615	6847.39	3.9292	4.1212	85.2811	38.0285
	Ago	8.0037	16.5872	144.0720	0.42067	1.0927	63.1034	6856.69	3.8042	3.9781	83.8101	35.6220
	Set	8.1393	17.7576	152.6990	0.44858	1.1652	67.3486	7311.63	4.0588	4.2420	91.2352	36.5873
	Out	8.0288	17.7817	154.1077	0.44743	1.1622	66.5941	7275.37	4.0346	4.2311	90.6167	42.3041
	Nov	7.7001	18.4108	169.7151	0.46176	1.1994	68.5757	7316.34	4.1733	4.3659	91.0944	51.0944
	Dez	8.3276	19.4881	175.6644	0.48622	1.2630	72.3068	7546.43	4.3810	4.5987	95.9880	42.5631

	45	46	47	48	49	50	51	52	53	54	55
	Namibia dollar Namibia	Cordoba oro Nicaragua	Naira Nigeria	Rial Oman Oman	Balboa Panama	Pakistan rupee Pakistan	Guarani Paraguay	Nuevo sol Peru	Qatar rial Qatar	Kenyan shilling Kenya	Dominican peso Dominican Rep.

D.1.3 TAXAS DE CÂMBIO DO EURO EM RELAÇÃO A OUTRAS MOEDAS (continua)[a]

Valores de referência - Fim de período

EURO EXCHANGE RATES AGAINST OTHER CURRENCIES (to be continued)[a]

Reference figures - End-of-period

Fonte / Source: coluna / column (56, 58-62; 64-66) Reuters e Banco de Portugal; (57) Banco Central de S. Tomé e Príncipe e Banco de Portugal; (63) Natexis Banque e Banco de Portugal

		Rublo russo Fed. Russa 56	Dobra S. Tomé e Príncipe 57	Leona Serra Leoa 58	Dinar Sérvio[(J)] Servia-Montenegro 59	Libra síria Síria 60	Xelim da Somália Somália 61	Rupia do Sri Lanka Sri Lanka 62	Lilangeni Suazilândia 63	Dinar sudanês Sudão 64	Baht Tailândia 65	Novo dólar de Taipé Taipé 66
01		26.8752	8081.93	1985.17	.	40.7601	2309.01	81.9609	10.4302	227.992	38.9799	30.8014
02		33.5060	9456.65	2226.49	.	48.5024	2747.59	101.3044	9.0094	271.299	45.2514	36.3375
03		36.9364	11743.09	3094.35	73.1226	58.4138	3309.06	121.9427	8.3276	328.127	50.0148	42.8662
02	Jul	30.8480	9127.41	1971.23	.	45.2464	2563.15	93.9951	9.9498	253.086	41.1082	32.8317
	Ago	31.0794	8906.48	1981.30	.	45.4776	2576.25	94.5935	10.3344	254.380	41.4854	33.6190
	Set	31.2759	8978.46	1986.74	.	45.6025	2583.32	94.9025	10.4077	255.078	42.6839	34.3818
	Out	31.3574	8967.75	2002.39	.	45.6210	2584.37	94.9410	9.8477	255.182	42.7161	34.2281
	Nov	31.6304	9216.32	2107.60	.	45.9124	2600.87	95.8998	9.2276	256.811	43.3065	34.6055
	Dez	33.5060	9456.65	2226.49	.	48.5024	2747.59	101.3044	9.0094	271.299	45.2514	36.3375
03	Jan	34.4468	9866.54	2296.34	.	50.0240	2833.79	104.6989	9.2639	279.810	46.2492	37.3801
	Fev	34.0496	9945.14	2447.51	62.4235	49.8668	2824.88	104.4668	8.7603	278.930	46.1254	37.4675
	Mar	34.1871	9853.91	2492.23	63.0777	50.3894	2854.49	105.6216	8.6356	287.138	46.7232	37.8057
	Abr	34.6308	10161.62	2554.56	64.4440	51.4809	2916.32	108.1154	8.0071	293.358	47.7242	38.7247
	Mai	36.2522	10901.81	2659.95	68.4447	54.6768	3097.36	114.9450	9.5451	305.835	49.2977	41.0223
	Jun	34.6844	10861.16	2708.20	66.1578	52.8499	2993.87	111.0190	8.5422	295.616	48.0962	39.4917
	Jul	34.2472	10706.67	2661.99	65.5267	52.3458	2965.32	109.9430	8.4260	292.797	47.4790	38.8886
	Ago	33.3481	10357.25	2570.03	63.2630	50.5374	2862.87	105.8060	8.0037	285.523	44.8990	37.2611
	Set	35.6413	10790.71	2741.13	67.4604	53.8905	3052.82	109.9480	8.1393	304.117	46.5206	39.3022
	Out	34.8021	11102.92	2853.20	67.2867	53.7518	3044.96	110.1301	8.0288	302.788	46.3660	39.4334
	Nov	35.6708	11300.88	2938.53	69.4405	55.4723	3142.43	115.6521	7.7001	312.480	47.8860	40.9835
	Dez	36.9364	11743.09	3094.35	73.1226	58.4138	3309.06	121.9427	8.3276	328.127	50.0148	42.8662

	56	57	58	59	60	61	62	63	64	65	66
	Russian ruble Russian Federation	Dobra Sao Tome and Principe	Leone Sierra Leone	Serbian Dinar [(J)] Serbia -Montenegro	Syrian pound Syrian Arab Republic	Somali shilling Somalia	Sri Lanka rupee Sri Lanka	Lilangeni Swaziland	Sudanese dinar Sudan	Baht Thailand	New Taiwan dollar Taiwan

D.1.3 TAXAS DE CÂMBIO DO EURO EM RELAÇÃO A OUTRAS MOEDAS[(a)]

EURO EXCHANGE RATES AGAINST OTHER CURRENCIES[(a)]

Valores de referência - Fim de período

Reference figures - End-of-period

Fonte / Source: coluna / column (67-72; 74-75) Reuters e Banco de Portugal; (73) Financial Times e Banco de Portugal

		Xelim da Tanzânia Rep. Tanzânia	Dólar de Trinidad Tobago Trinidad Tobago	Dínar da Tunísia Tunísia	Xelim do Uganda Uganda	Peso Uruguaio Uruguai	Bolívar Venezuela	Franco congolês Rep.Dem.Congo[(g)]	Kwacha Zâmbia	Dólar do Zimbabwe Zimbabwe
		67	68	69	70	71	72	73	74	75
01		808.152	5.3891	1.2903	1507.02	12.2941	679.042	291.8250	3423.85	48.8681
02		1022.483	6.4600	1.4003	1940.10	28.3673	1457.431	411.2700	4771.59	58.1504
03		1335.673	7.7675	1.5272	2389.60	36.8796	2018.270	477.4140	5683.50	1041.9750
02	Jul	934.277	5.9549	1.3519	1775.61	24.0906	1306.520	345.0740	4402.35	54.2467
	Ago	952.818	5.8801	1.3565	1784.69	28.1715	1393.090	342.3730	4424.85	54.5240
	Set	958.392	6.0146	1.3636	1789.59	26.9178	1453.867	351.1980	4437.00	54.6737
	Out	969.631	6.0466	1.3607	1810.04	26.1396	1407.109	376.2200	4675.54	54.6959
	Nov	977.313	6.1150	1.3744	1827.06	27.1603	1312.101	413.6270	5003.21	55.0452
	Dez	1022.483	6.4600	1.4003	1940.10	28.3673	1457.431	411.2700	4771.59	58.1504
03	Jan	1102.150	6.7059	1.4181	2026.38	30.4470	2078.565	453.1900	5472.90	59.4880
	Fev	1110.007	6.7010	1.4191	2060.17	30.6748	1722.964	442.0620	5436.28	862.7756
	Mar	1119.461	6.6895	1.4257	2146.32	31.2687	1741.021	452.1430	5284.08	885.7635
	Abr	1155.398	6.8567	1.4454	2209.50	32.6138	1778.734	461.9370	5315.05	904.9503
	Mai	1228.310	7.2528	1.4956	2362.04	32.8652	1889.160	490.6130	5639.09	944.5780
	Jun	1187.270	7.0162	1.4609	2286.54	30.1101	1826.030	481.6480	5447.82	913.0170
	Jul	1180.470	6.9266	1.4617	2257.94	31.1245	1808.620	488.9380	5189.30	904.3080
	Ago	1140.780	6.7201	1.4402	2190.86	30.3771	1746.130	469.1090	5146.62	873.0670
	Set	1216.470	7.1660	1.4694	2317.00	32.7421	1861.990	413.0630	5581.31	932.1600
	Out	1218.567	7.1475	1.4793	2306.97	33.1227	1857.200	439.8930	5569.84	957.6530
	Nov	1260.569	7.3763	1.4975	2341.53	34.6627	1916.640	457.5710	5697.15	989.5050

	67	68	69	70	71	72	73	74	77
	Tanzanian shilling UR Tanzania	Trinidad and Tobago Dollar Trinidad and Tobago	Tunisian dinar Tunisia	Uganda shilling Uganda	Uruguayan peso Uruguay	Bolivar Venezuela	Franc congolais Congo Dem. Rep.[(g)]	Kwacha Zambia	Zimbabwe dollar Zimbabwe

D.2.1 TRANSACÇÕES NO MERCADO DE CÂMBIOS [a]
Global - Valores diários médios [b]

FOREIGN EXCHANGE MARKET TURNOVER [a]
Global - Daily average [b]

Fonte / Source: Banco de Portugal

10^6 dólares

		Spot			Derivados cambiais - OTC[c]									Derivados cambiais - Bolsa[f]
					Outright forwards		Foreign exchange swaps		Currency swaps[d]		Opções		Total[e]	
		Empresas financeiras	Clientes não financeiros	Total	Empresas financeiras	Clientes não financeiros	Empresas financeiras	Clientes não financeiros	Empresas financeiras	Clientes não financeiros	Empresas financeiras	Clientes não financeiros		
		1	2	3=1+2	4	5	6	7	8	9	10	11	12	13
93	Jul	994	140	1134	42	9	419	1	0	0	0	0	471	.
	Out	940	126	1066	61	9	405	0	0	0	0	0	475	.
94	Jan	935	128	1063	37	14	363	0	0	0	0	0	414	.
	Abr	1017	151	1168	58	26	371	2	0	0	0	0	457	.
	Jul	1014	170	1184	48	36	667	13	0	0	0	0	764	.
	Out	1149	214	1363	73	56	565	6	2	0	0	0	702	.
95	Jan	1171	207	1378	30	101	887	17	0	0	0	0	1035	.
	Abr	1078	301	1379	37	89	851	26	3	0	8	3	1017	0
	Out	1079	417	1496	37	71	1054	19	1	0	13	7	1202	0
96	Abr	1033	432	1465	76	108	1046	20	0	0	20	2	1272	0
	Out	1295	395	1690	211	108	1214	26	1	0	32	6	1598	0
97	Abr	1606	351	1957	105	118	1273	31	11	2	7	1	1548	0
	Out	1314	385	1699	73	173	2515	35	1	0	6	6	2809	0
98	Abr	1276	558	1834	122	214	2112	116	0	1	18	19	2602	2
	Out	1730	541	2271	175	271	3256	81	0	0	14	2	3799	1
99	Abr	979	172	1151	71	184	682	11	0	0	2	1	951	1
	Out	864	190	1054	111	135	866	14	0	0	2	2	1130	0
00	Abr	642	283	925	94	91	845	23	0	0	31	28	1112	0
	Out	626	224	850	59	76	443	18	22	0	61	27	706	0
01	Abr	653	264	917	62	42	594	94	0	0	8	4	804	2
02	Abr	705	309	1014	43	23	312	126	6	0	37	35	582	3
03	Abr	919	209	1128	65	29	588	15	2	0	44	19	762	1

	1	2	3=1+2	4	5	6	7	8	9	10	11	12	13
	Financial institutions	Non-financial customers	Total	Financial institutions	Non-financial customers	Financial institutions	Non-financial customers	Financial institutions	Non-financial customers	Financial institutions	Non-financial customers	Total[e]	Exchange-traded currency derivatives[f]
	Spot			Outright forwards		Foreign exchange swaps		Currency swaps[d]		Options			
				OTC Foreign exchange derivatives[c]									

D.2.2 TRANSACÇÕES NO MERCADO DE CÂMBIOS [a]
Euro contra outras moedas - Valores diários médios [b]

FOREIGN EXCHANGE MARKET TURNOVER [a]
Euro against other currencies - Daily average [b]

Fonte / Source: Banco de Portugal

10^6 dólares

		Spot			Derivados cambiais - OTC[c]									Derivados cambiais - Bolsa[f]
					Outright forwards		Foreign exchange swaps		Currency swaps[d]		Opções		Total[e]	
		Empresas Financeiras	Clientes não financeiros	Total	Empresas financeiras	Clientes não financeiros	Empresas financeiras	Clientes não financeiros	Empresas financeiras	Clientes não financeiros	Empresas financeiras	Clientes não financeiros		
		1	2	3=1+2	4	5	6	7	8	9	10	11	12	13
99	Abr	762	164	926	64	147	520	10	0	0	2	1	744	0
	Out	768	184	952	108	132	704	13	0	0	2	1	960	0
00	Abr	561	278	839	91	90	663	22	0	0	31	27	924	0
	Out	519	219	738	56	73	378	18	11	0	61	27	624	0
01	Abr	514	245	759	52	37	518	94	0	0	5	2	708	2
02	Abr	549	301	850	28	22	263	124	6	0	35	33	511	2
03	Abr	696	193	889	31	29	457	15	2	0	13	8	556	1

	1	2	3=1+2	4	5	6	7	8	9	10	11	12	13
	Financial institutions	Non-financial customers	Total	Financial institutions	Non-financial customers	Financial institutions	Non-financial customers	Financial institutions	Non-financial customers	Financial institutions	Non-financial customers	Total[e]	Exchange-traded currency derivatives[f]
	Spot			Outright forwards		Foreign exchange swaps		Currency swaps[d]		Options			
				OTC Foreign exchange derivatives[c]									

D.2.3 TRANSACÇÕES NO MERCADO DE CÂMBIOS [a]
Euro contra o dólar dos EUA - Valores diários médios [b]

FOREIGN EXCHANGE MARKET TURNOVER [a]
Euro against US dollar - Daily average [b]

Fonte / Source: Banco de Portugal

10^6 dólares

		Spot			Derivados cambiais - OTC[c]									Derivados cambiais - Bolsa[f]
					Outright forwards		Foreign exchange swaps		Currency swaps[d]		Opções			
		Empresas financeiras	Clientes não financeiros	Total	Empresas financeiras	Clientes não financeiros	Empresas financeiras	Clientes não financeiros	Empresas financeiras	Clientes não financeiros	Empresas financeiras	Clientes não financeiros	Total[e]	
		1	2	3=1+2	4	5	6	7	8	9	10	11	12	13
99	Abr	628	76	704	43	70	497	0	0	0	1	1	612	0
	Out	543	109	652	74	91	692	4	0	0	3	1	865	0
00	Abr	352	181	533	61	55	648	1	0	0	30	27	822	0
	Out	361	153	514	49	67	374	11	11	0	62	27	601	0
01	Abr	273	141	414	30	29	491	56	0	0	0	2	608	2
02	Abr	336	213	548	24	18	216	116	0	0	34	33	441	2
03	Abr	488	96	584	26	23	391	15	0	0	1	1	457	1

	1	2	3=1+2	4	5	6	7	8	9	10	11	12	13
	Financial institutions	Non-financial customers	Total	Financial institutions	Non-financial customers	Financial institutions	Non-financial customers	Financial institutions	Non-financial customers	Financial institutions	Non-financial customers	Total[e]	Exchange-traded currency derivatives[f]
	Spot			Outright forwards		Foreign exchange swaps		Currency swaps[d]		Options			
				OTC Foreign exchange derivatives[c]									

D.2.4 TRANSACÇÕES NO MERCADO DE CÂMBIOS [a]
Euro contra a libra esterlina - Valores diários médios [b]

FOREIGN EXCHANGE MARKET TURNOVER [a]
Euro against pound sterling - Daily average [b]

Fonte / Source: Banco de Portugal

10^6 dólares

		Spot			Derivados cambiais - OTC[c]									Derivados cambiais - Bolsa[f]
					Outright forwards		Foreign exchange swaps		Currency swaps[d]		Opções			
		Empresas financeiras	Clientes não financeiros	Total	Empresas financeiras	Clientes não financeiros	Empresas financeiras	Clientes não financeiros	Empresas financeiras	Clientes não financeiros	Empresas financeiras	Clientes não financeiros	Total[e]	
		1	2	3=1+2	4	5	6	7	8	9	10	11	12	13
99	Abr	83	54	137	18	67	14	7	0	0	0	0	106	0
	Out	72	36	108	21	17	8	7	0	0	0	0	53	0
00	Abr	79	40	119	17	16	9	17	0	0	1	0	60	0
	Out	56	24	80	1	2	4	5	0	0	0	0	12	0
01	Abr	60	51	111	2	3	16	34	0	0	0	0	55	0
02	Abr	40	25	65	2	3	44	4	4	0	0	0	57	0
03	Abr	62	18	80	3	3	43	0	0	0	3	3	55	0

	1	2	3=1+2	4	5	6	7	8	9	10	11	12	13
	Financial institutions	Non-financial customers	Total	Financial institutions	Non-financial customers	Financial institutions	Non-financial customers	Financial institutions	Non-financial customers	Financial enterprises	Non-financial customers	Total[e]	Exchange-traded currency derivatives[f]
	Spot			Outright forwards		Foreign exchange swaps		Currency swaps[d]		Options			
				OTC Foreign exchange derivatives[c]									

D.2.5 POSIÇÕES EM ABERTO DE DERIVADOS CAMBIAIS [a]
Global - Fim de período

AMOUNTS OUTSTANDING OF FOREIGN EXCHANGE DERIVATIVES [a]
Global - End-of-period

Fonte / Source: Banco de Portugal

10^6 dólares

		Derivados cambiais - OTC[b]									Derivados cambiais - Bolsa[e]
		Outright forwards		Foreign exchange swaps		Currency swaps[c]		Opções		Total[d]	
		Empresas financeiras	Clientes não financeiros	Empresas financeiras	Clientes não financeiros	Empresas financeiras	Clientes não financeiros	Empresas financeiras	Clientes não financeiros		
		1	2	3	4	5	6	7	8	9	10
95	Mar	.	.	.	.	2331	1264	1463	1888	26955	0
	Set	2499	3029	11161	298	2415	1439	1163	861	22865	0
96	Mar	5566	2864	10972	254	2374	1133	893	1182	25238	0
	Set	2714	3029	13345	357	3021	2226	1649	636	26977	0
97	Mar	2382	2913	10730	620	2647	783	1598	237	21910	0
	Set	3195	2557	11699	805	4138	1267	616	465	24742	0
98	Mar	2797	3794	10703	1264	3045	2004	1073	656	25336	0
	Set	4522	5867	12021	1201	3060	1255	1013	241	29180	0
99	Mar	2007	5738	5510	1648	2046	966	1146	488	19549	1
	Set	2241	4347	5489	1996	2918	2155	803	80	20029	0
00	Mar	1893	4769	5555	1140	4012	1672	1149	764	20954	0
	Set	1914	3436	6717	799	4416	1371	785	271	19709	6
01	Mar	1399	3406	7408	1416	4109	1387	331	105	19561	19
02	Mar	3242	2224	8237	2258	4926	1210	452	161	22710	7
03	Mar	2969	2102	14067	170	2910	1362	622	485	24687	52

	1	2	3	4	5	6	7	8	9	10
	Financial institutions	Non-financial customers	Financial institutions	Non-financial customers	Financial institutions	Non-financial customers	Financial institutions	Non-financial customers	Total[d]	Exchange-traded currency derivatives[e]
	Outright forwards		Foreign exchange swaps		Currency swaps[c]		Options			
	OTC Foreign exchange derivatives[b]									

D.2.6 POSIÇÕES EM ABERTO DE DERIVADOS CAMBIAIS [a]
Euro contra outras moedas - Fim de período

AMOUNTS OUTSTANDING OF FOREIGN EXCHANGE DERIVATIVES [a]
Euro against other currencies - End-of-period

Fonte / Source: Banco de Portugal

10^6 dólares

		Derivados cambiais - OTC[b]									Derivados cambiais - Bolsa[e]
		Outright forwards		Foreign exchange swaps		Currency swaps[c]		Opções		Total[d]	
		Empresas financeiras	Clientes não financeiros	Empresas financeiras	Clientes não financeiros	Empresas financeiras	Clientes não financeiros	Empresas financeiras	Clientes não financeiros		
		1	2	3	4	5	6	7	8	9	10
99	Mar	1982	5464	4843	1575	1994	965	959	484	18266	1
	Set	2169	4181	4696	1944	2873	2155	681	80	18779	0
00	Mar	1797	4596	4842	1047	3847	1672	1114	764	19679	0
	Set	1842	3355	5921	777	4260	1371	758	243	18527	6
01	Mar	1362	3355	6243	1368	4079	1382	318	84	18191	19
02	Mar	1726	2187	7199	2253	4242	1210	307	81	19205	7
03	Mar	2229	2092	12550	146	2153	1362	612	485	21629	2

	1	2	3	4	5	6	7	8	9	10
	Financial institutions	Non-financial customers	Financial institutions	Non-financial customers	Financial institutions	Non-financial customers	Financial institutions	Non-financial customers	Total[d]	Exchange-traded currency derivatives[e]
	Outright forwards		Foreign exchange swaps		Currency swaps[c]		Options			
	OTC Foreign exchange derivatives[b]									

D.2.7 POSIÇÕES EM ABERTO DE DERIVADOS CAMBIAIS [a]
Euro contra o dólar dos EUA - Fim de período

AMOUNTS OUTSTANDING OF FOREIGN EXCHANGE DERIVATIVES [a]
Euro against US dollar - End-of-period

Fonte / Source: Banco de Portugal

10^6 dólares

		Derivados cambiais - OTC[b]									Derivados cambiais - Bolsa[e]
		Outright forwards		Foreign exchange swaps		Currency swaps[c]		Opções		Total[d]	
		Empresas financeiras	Clientes não financeiros	Empresas financeiras	Clientes não financeiros	Empresas financeiras	Clientes não financeiros	Empresas financeiras	Clientes não financeiros		
		1	2	3	4	5	6	7	8	9	10
99	Mar	1477	2292	4293	1014	1658	891	422	272	12319	1
	Set	1744	2464	3758	910	2681	1071	343	53	13024	0
00	Mar	1217	2651	4201	575	3751	735	844	709	14683	0
	Set	1090	1673	4856	546	3727	507	706	217	13322	5
01	Mar	834	1735	4432	962	3583	553	164	72	12335	18
02	Mar	1366	1188	5050	1856	3345	94	216	46	13161	6
03	Mar	1794	1039	8154	46	1511	4	459	446	13454	0

	1	2	3	4	5	6	7	8	9	10
	Financial institutions	Non-financial customers	Financial institutions	Non-financial customers	Financial institutions	Non-financial customers	Financial institutions	Non-financial customers	Total[d]	Exchange-traded currency derivatives[e]
	Outright forwards		Foreign exchange swaps		Currency swaps[c]		Options			
	OTC Foreign exchange derivatives[b]									

D.2.8 POSIÇÕES EM ABERTO DE DERIVADOS CAMBIAIS [a]
Euro contra a libra esterlina - Fim de período

AMOUNTS OUTSTANDING OF FOREIGN EXCHANGE DERIVATIVES [a]
Euro against pound sterling - End-of-period

Fonte / Source: Banco de Portugal

10^6 dólares

		Derivados cambiais - OTC[b]									Derivados cambiais - Bolsa[e]
		Outright forwards		Foreign exchange swaps		Currency swaps[c]		Opções		Total[d]	
		Empresas financeiras	Clientes não financeiros	Empresas financeiras	Clientes não financeiros	Empresas financeiras	Clientes não financeiros	Empresas financeiras	Clientes não financeiros		
		1	2	3	4	5	6	7	8	9	10
99	Mar	397	887	468	72	24	19	300	67	2234	0
	Set	321	479	674	548	27	16	212	21	2298	0
00	Mar	357	547	244	338	24	15	188	38	1751	0
	Set	372	481	589	147	455	13	15	20	2092	0
01	Mar	268	244	1497	277	442	12	1	6	2747	1
02	Mar	109	115	1713	129	444	17	12	17	2556	1
03	Mar	215	129	2885	2	77	0	113	0	3422	2

	1	2	3	4	5	6	7	8	9	10
	Financial institutions	Non-financial customers	Financial institutions	Non-financial customers	Financial institutions	Non-financial customers	Financial institutions	Non-financial customers	Total[d]	Exchange-traded currency derivatives[e]
	Outright forwards		Foreign exchange swaps		Currency swaps[c]		Options			
	OTC Foreign exchange derivatives[b]									

D.2.9 TRANSACÇÕES DE DERIVADOS SOBRE TAXAS DE JURO DE UMA SÓ MOEDA [a]

Global - Valores diários médios [b]

SINGLE CURRENCY INTEREST RATE DERIVATIVES TURNOVER [a]

Global - Daily average[b]

Fonte / Source: Banco de Portugal

10^6 dólares

		Derivados sobre taxas de juro de uma só moeda - OTC[c]							Derivados sobre taxas de juro - Bolsa				
		Forward rate agreements		Swaps		Opções		Total[d]	Futuros		Opções		Total
		Empresas financeiras	Clientes não financeiros	Empresas financeiras	Clientes não financeiros	Empresas financeiras	Clientes não financeiros		Bolsa nacional[e]	Bolsas estrangeiras	Bolsa nacional[e]	Bolsas estrangeiras	
		1	2	3	4	5	6	7	8	9	10	11	12=8+9+10+11
95	Abr	53	2	6	0	0	0	61	0	2	0	1	3
	Out	117	5	30	1	0	0	153	0	12	0	5	17
96	Abr	259	1	31	0	0	0	291	0	5	0	1	6
	Out	380	4	51	13	0	0	448	314	80	0	1	395
97	Abr	1331	0	170	0	0	0	1501	560	189	0	2	751
	Out	893	8	243	2	3	0	1149	348	311	0	0	659
98	Abr	798	3	157	0	37	3	998	334	885	0	1	1220
	Out	1052	2	187	19	0	0	1260	484	441	0	0	925
99	Abr	344	1	182	4	2	0	533	68	563	0	0	631
	Out	309	37	235	42	3	1	627	0	727	0	0	727
00	Abr	221	4	151	5	0	0	381	0	1157	0	0	1157
	Out	28	4	135	5	0	0	172	0	574	0	0	574
01	Abr	38	0	277	11	2	0	328	0	410	0	23	433
02	Abr	22	0	348	36	5	0	411	0	456	0	2879	3335
03	Abr	40	0	452	109	9	1	611	0	1146	0	144	1290

	1	2	3	4	5	6	7	8	9	10	11	12=8+9+10+11
	Financial institutions	Non-financial customers	Financial institutions	Non-financial customers	Financial institutions	Non-financial customers	Total[d]	Portuguese exchange[e]	Foreign exchanges	Portuguese exchange[e]	Foreign exchanges	Total
	Forward rate agreements		Swaps		Options			Futures		Options		
	OTC single currency interest rate derivatives[c]							Exchange-traded interest rate derivatives				

D.2.10 TRANSACÇÕES DE DERIVADOS SOBRE TAXAS DE JURO DE UMA SÓ MOEDA [a]

Euro - Valores diários médios[b]

SINGLE CURRENCY INTEREST RATE DERIVATIVES TURNOVER[a]

Euro - Daily average [b]

Fonte / Source: Banco de Portugal

10^6dólares

		Derivados sobre taxas de juro de uma só moeda - OTC[c]							Derivados sobre taxas de juro - Bolsa				
		Forward rate agreements		Swaps		Opções		Total[d]	Futuros		Opções		Total
		Empresas financeiras	Clientes não financeiros	Empresas financeiras	Clientes não financeiros	Empresas financeiras	Clientes não financeiros		Bolsa nacional[e]	Bolsas estrangeiras	Bolsa nacional[e]	Bolsas estrangeiras	
		1	2	3	4	5	6	7	8	9	10	11	12=8+9+10+11
99	Abr	226	1	115	3	2	0	347	68	358	0	0	426
	Out	303	32	205	26	3	1	570	0	541	0	0	541
00	Abr	203	4	144	5	0	0	356	0	401	0	0	401
	Out	24	4	122	5	0	0	155	0	116	0	0	116
01	Abr	15	0	273	11	2	0	301	0	249	0	23	272
02	Abr	22	0	310	35	0	0	367	0	324	0	247	571
03	Abr	38	0	425	104	9	1	577	0	1067	0	144	1211

	1	2	3	4	5	6	7	8	9	10	11	12=8+9+10+11
	Financial institutions	Non-financial customers	Financial institutions	Non-financial customers	Financial institutions	Non-financial customers	Total[d]	Portuguese exchange[e]	Foreign exchanges	Portuguese exchange[e]	Foreign exchanges	Total
	Forward rate agreements		Swaps		Options			Futures		Options		
	OTC single currency interest rate derivatives[c]							Exchange-traded interest rate derivatives				

D.2.11 POSIÇÕES EM ABERTO DE DERIVADOS SOBRE TAXAS DE JURO DE UMA SÓ MOEDA [a]

AMOUNTS OUTSTANDING OF SINGLE CURRENCY INTEREST RATE DERIVATIVES [a]

Global - Fim de período

Global - End-of-period

Fonte / Source: Banco de Portugal

10^6 dólares

		Derivados sobre taxas de juro de uma só moeda - OTC[b]							Derivados sobre taxas de juro - Bolsa				
		Forward rate agreements		Swaps		Opções		Total[c]	Futuros		Opções		Total
		Empresas financeiras	Clientes não financeiros	Empresas financeiras	Clientes não financeiros	Empresas financeiras	Clientes não financeiros		Bolsa nacional[d]	Bolsas estrangeiras	Bolsa nacional[d]	Bolsas estrangeiras	
		1	2	3	4	5	6	7	8	9	10	11	12=8+9+10+11
95	Mar	2604	103	4584	261	0	0	7552	0	11	0	0	11
	Set	7427	164	7031	916	0	430	15968	0	7	0	10	17
96	Mar	17562	147	9355	938	203	283	28488	0	4	0	0	4
	Set	23985	61	12722	1560	200	277	38805	706	233	0	23	962
97	Mar	63102	271	18503	969	566	442	83853	3259	1388	0	7	4654
	Set	80634	595	32534	1275	957	707	117103	1673	2042	0	0	3715
98	Mar	83634	1077	42889	1884	2611	829	133178	2470	7845	0	0	10315
	Set	59033	9387	55286	2119	3188	1633	130838	7669	9788	0	120	17577
99	Mar	58647	7802	58475	3949	1412	289	130574	844	9254	0	0	10098
	Set	44954	1516	74839	4106	2281	1230	129402	252	5977	0	0	6229
00	Mar	24210	5578	76879	3679	1585	1071	113297	0	4766	0	0	4766
	Set	14499	405	70421	2909	937	850	91268	0	11180	0	0	11180
01	Mar	6433	821	68490	3683	507	860	82283	0	9771	0	12167	21938
02	Mar	697	236	88988	6242	6493	1371	104027	0	12446	0	30735	43181
03	Mar	838	600	113792	10364	3367	2413	131376	0	21576	0	26362	47938

	1	2	3	4	5	6	7	8	9	10	11	12=8+9+10+11
	Financial institutions	Non-financial customers	Financial institutions	Non-financial customers	Financial institutions	Non-financial customers	Total[c]	Portuguese exchange[d]	Foreign exchanges	Portuguese exchange[d]	Foreign exchanges	Total
	Forward rate agreements		Swaps		Options			Futures		Options		
	OTC single currency interest rate derivatives[b]							Exchange-traded interest rate derivatives				

D.2.12 POSIÇÕES EM ABERTO DE DERIVADOS SOBRE TAXAS DE JURO DE UMA SÓ MOEDA [a]

AMOUNTS OUTSTANDING OF SINGLE CURRENCY INTEREST RATE DERIVATIVES [a]

Euro - Fim de período

Euro - End-of-period

Fonte / Source: Banco de Portugal

10^6 dólares

		Derivados sobre taxas de uma só moeda - OTC[b]							Derivados sobre taxas de juro - Bolsa				
		Forward rate agreements		Swaps		Opções		Total[c]	Futuros		Opções		Total
		Empresas financeiras	Clientes não financeiros	Empresas financeiras	Clientes não financeiros	Empresas financeiras	Clientes não financeiros		Bolsa nacional[d]	Bolsas estrangeiras	Bolsa nacional[d]	Bolsas estrangeiras	
		1	2	3	4	5	6	7	8	9	10	11	12=8+9+10+11
99	Mar	42489	6188	44764	3260	1024	289	98014	844	5213	0	0	6057
	Set	29092	1515	56895	2494	2131	1163	93746	252	3702	0	0	3954
00	Mar	9469	5577	57572	3109	1518	1004	78524	0	785	0	0	785
	Set	6213	405	53229	2093	870	783	64820	0	8100	0	0	8100
01	Mar	5732	37	52874	3449	441	793	64795	0	6743	0	1510	8253
02	Mar	556	236	73450	5568	4479	1304	85593	0	10160	0	960	11120
03	Mar	838	600	99016	9755	2960	2313	115485	0	20994	0	1612	22606

	1	2	3	4	5	6	7	8	9	10	11	12=8+9+10+11
	Financial institutions	Non-financial customers	Financial institutions	Non-financial customers	Financial institutions	Non-financial customers	Total[c]	Portuguese exchange[d]	Foreign exchanges	Portuguese exchange[d]	Foreign exchanges	Total
	Forward rate agreements		Swaps		Options			Futures		Options		
	OTC single currency interest rate derivatives[b]							Exchange-traded interest rate derivatives				

E.1 FINANCIAMENTO DO ESTADO[1] (continua)
Fluxos acumulados desde o início do ano

STATE FINANCING[1] (to be continued)
Cumulative flows since the beginning of the year

Fonte / Source: Banco de Portugal

10^6 euros

		Crédito líquido de residentes[2][3]											
		Instituições financeiras monetárias (IFM)		Administrações Públicas, excepto Estado				Outros sectores					Total
		Total	do qual: Títulos[4] [5]	Empréstimos e depósitos	Títulos de curto prazo	Títulos de médio e longo prazos[4]	Total	Empréstimos e depósitos[6] Total	dos quais: Certificados de aforro	Títulos de curto prazo	Títulos de médio e longo prazos[4]	Total	
		1	2	3	4	5	6=3+4+5	7	8	9	10	11=7+9+10	12=1+6+11
99		-4 159	-4 007	0	0	872	872	37	37	-606	-527	-1 096	-4 383
00		-279	-390	0	356	19	375	626	626	26	-757	-104	-8
01		1 205	-438	1 565	192	-92	1 665	418	404	-11	1 979	2 386	5 256
02	Jun	-343	-1 117	166	193	229	589	86	71	-13	1 393	1 466	1 712
	Jul	-1 186	-1 785	677	132	416	1 225	97	103	7	1 886	1 990	2 029
	Ago	-1 260	-1 886	57	108	468	633	156	143	9	2 019	2 184	1 557
	Set	-1 520	-2 178	681	112	388	1 182	226	179	12	2 185	2 424	2 086
	Out	-849	-1 746	339	411	397	1 146	239	219	100	2 620	2 959	3 257
	Nov	-1 354	-1 898	265	440	433	1 138	247	231	158	3 209	3 613	3 397
	Dez	-2 472	-1 302	720	725	468	1 914	259	215	135	2 541	2 935	2 376
03	Jan	-809	-222	37	-12	6	31	143	27	17	75	235	-543
	Fev	-14	-118	1 493	242	54	1 789	692	37	269	-248	713	2 488
	Mar	-1 577	26	1 556	182	104	1 841	829	18	76	428	1 332	1 597
	Abr	1 731	-434	131	229	139	500	569	-13	3	-333	240	2 470
	Mai	1 614	-259	185	315	251	750	110	-40	5	-689	-573	1 791
	Jun	1 325	-625	1 173	311	285	1 770	53	-73	-2	-716	-666	2 429
	Jul	1 868	-62	1 017	214	264	1 494	10	-85	-10	-419	-419	2 943
	Ago	1 461	-454	1 758	321	279	2 358	-16	-90	-15	-256	-286	3 533
	Set	1 260	-521	272	375	294	941	-58	-105	-19	178	101	2 302
	Out	386	-475	700	404	251	1 355	-72	-127	-16	684	596	2 337
	Nov	2 161	-88	1 619	297	231	2 148	-109	-156	-23	808	676	4 986

	1	2	3	4	5	6=3+4+5	7	8	9	10	11=7+9+10	12=1+6+11
	Total	Securities[4] [5] of which:	Loans and deposits	Short-term securities	Medium-and long-term securities[4]	Total	Total Loans and deposits[6]	Savings certificates of which:	Short-term securities	Medium- and long-term securities[4]	Total	Total
	Monetary financial institutions (MFI)		General government, except State				Other sectors					
	Residents net credit[2][3]											

E.1 FINANCIAMENTO DO ESTADO[1] (continuação)
Fluxos acumulados desde o início do ano

STATE FINANCING[1] (continued)
Cumulative flows since the beginning of the year

Fonte / Source: Banco de Portugal

10^6 euros

		Crédito líquido de não residentes[2]						
		Empréstimos e depósitos		Títulos			Total	Total
		Total	Dos quais: Responsabilidades líquidas do Tesouro face ao exterior	Curto prazo	Médio e longo prazos	Total		
		13	14	15	16	17=15+16	18=13+17	19=12+18
99		70	-3	586	6 650	7 236	7 306	2 923
00		-200	-63	-128	2 791	2 663	2 463	2 455
01		-267	25	1 789	2 005	3 794	3 527	8 783
02	Jun	-7	-37	-2 224	3 407	1 183	1 176	2 888
	Jul	88	52	-1 030	3 950	2 921	3 009	5 038
	Ago	85	40	-1 522	4 741	3 220	3 305	4 862
	Set	138	84	-1 520	5 405	3 885	4 023	6 108
	Out	33	59	-2 228	5 726	3 499	3 532	6 788
	Nov	-26	-6	-2 228	5 890	3 662	3 636	7 033
	Dez	149	-44	-1 927	5 945	4 017	4 166	6 542
03	Jan	142	136	-288	126	-162	-20	-563
	Fev	31	73	-288	109	-179	-148	2 340
	Mar	-239	7	-288	1 719	1 431	1 192	2 789
	Abr	-113	127	-167	475	309	195	2 666
	Mai	-62	173	-281	1 472	1 190	1 128	2 919
	Jun	-98	135	748	1 470	2 218	2 119	4 548
	Jul	-84	143	1 538	1 387	2 925	2 841	5 784
	Ago	-172	46	1 929	1 171	3 101	2 929	6 462
	Set	56	269	2 157	1 343	3 500	3 556	5 858
	Out	-82	211	2 107	2 798	4 905	4 824	7 161
	Nov	-198	75	1 039	2 777	3 816	3 619	8 605

	13	14	15	16	17=15+16	18=13+17	19=12+18
	Total	Treasury net foreign liabilities of which:	Short-term securities	Medium-and long-term securities	Total	Total	Total
	Loans and deposits		Securities				
	Non-residents net credit[2]						

(1) Inclui as aplicações em títulos, excepto as transacções em acções e outras participações emitidas por residentes. / Includes acquisitions of securities, excluding transactions in shares and other equity issued by residents.
(2) Crédito líquido de depósitos e de aplicações em títulos (vide nota 1). / Credit minus deposits and acquisitions of securities (see note 1).
(3) Incluem-se, a partir de 2001, depósitos no Tesouro de entidades pertencentes ao Sector Público, ao abrigo do regime de Tesouraria do Estado./ From the beginning of 2001, it includes deposits of Public sector entities in the Treasury.
(4) Consideram-se as assunções pelo Estado de passivos de outros subsectores das Administrações Públicas (aumento do financiamento do Estado com correspondência em redução do financiamento desses subsectores). / Includes State assumptions of debt from other Government subsectors (an increase in the State financing versus a decrease in the other subsectors financing).
(5) Inclui, até 1999, o ajustamento de bilhetes do Tesouro. / Includes, up to 1999, Treasury bills adjustment.
(6) Incluem-se depósitos no Tesouro de entidades pertencentes ao Sector Público que não são classificadas como entidades das Administrações Públicas em termos estatísticos./ It includes deposits in the Treasury of entities that, in spite of belonging to the Public sector, are not classified in the General government for statistical purposes.

E.2 FINANCIAMENTO DOS SERVIÇOS E FUNDOS AUTÓNOMOS[1]
Fluxos acumulados desde o início do ano

AUTONOMOUS SERVICES AND FUNDS FINANCING[1]
Cumulative flows since the beginning of the year

Fonte / Source: Banco de Portugal

10^6 euros

		Crédito líquido de residentes[2]										Crédito líquido de não residentes[2]			
		Instituições financeiras monetárias		Administrações públicas, excepto Serviços e fundos autónomos				Outros sectores			Total				Total
		Total	do qual: Títulos	Empréstimos e depósitos[3]	Títulos de curto prazo	Títulos de médio e longo prazos	Total	Títulos de curto prazo	Títulos de médio e longo prazos	Total		Empréstimos e depósitos	Títulos	Total	
		1	2	3	4	5	6=3+4+5	7	8	9=7+8	10=1+6+9	11	12	13=11+12	14=10+13
99		-1 207	8	0	0	-372	-372	0	-27	-27	-1 605	-11	-216	-227	-1 832
00		792	-8	0	-350	-73	-423	0	8	8	378	-2	-462	-464	-87
01		714	0	-1 511	-198	-190	-1 899	0	0	0	-1 185	-38	-698	-736	-1 921
02	Jun	-214	1	-240	-193	0	-433	0	-1	-1	-648	-3	-30	-33	-681
	Jul	-286	1	-736	-132	0	-868	0	-1	-1	-1 154	-3	-65	-68	-1 222
	Ago	-285	1	-110	-108	0	-219	0	-1	-1	-504	-3	-45	-48	-552
	Set	-188	1	-728	-112	0	-840	0	-1	-1	-1 028	-3	-43	-46	-1 074
	Out	-103	1	-366	-411	0	-776	0	-1	-1	-880	0	-19	-18	-898
	Nov	47	0	-315	-440	0	-755	0	0	0	-708	0	-16	-16	-725
	Dez	-99	0	-755	-615	0	-1 371	0	0	0	-1 470	0	-16	-17	-1 487
03	Jan	665	0	-55	12	0	-43	0	0	0	622	0	0	0	622
	Fev	787	0	-1 504	-242	0	-1 746	0	0	0	-959	0	0	0	-959
	Mar	1 051	0	-1 563	-232	0	-1 794	0	0	0	-743	-5	0	-5	-748
	Abr	897	0	-161	-279	0	-440	0	0	0	458	-3	0	-3	455
	Mai	899	0	-200	-375	0	-575	0	0	0	323	-3	0	-3	320
	Jun	1 116	0	-1 202	-371	0	-1 573	0	0	0	-457	-4	0	-4	-461
	Jul	1 099	0	-1 038	-324	0	-1 362	0	0	0	-263	-4	0	-4	-267
	Ago	1 117	0	-1 767	-431	0	-2 198	0	0	0	-1 081	-3	0	-3	-1 084
	Set	1 181	0	-297	-455	0	-752	0	0	0	429	-3	0	-3	425
	Out	1 136	0	-679	-494	0	-1 173	0	0	0	-37	-4	0	-4	-41
	Nov	1 162	0	-1 622	-387	0	-2 009	0	0	0	-847	-4	0	-4	-851

	1	2	3	4	5	6=3+4+5	7	8	9=7+8	10=1+6+9	11	12	13=11+12	14=10+13
	Total	Securities	Loans and deposits[3]	Short-term securities	Medium- and long-term securities	Total	Short-term securities	Medium- and long-term securities	Total	Total	Loans and deposits	Securities	Total	Total
		of which:	General government, except Autonomous services and funds											
	Monetary financial institutions (MFI)						Other sectors							
	Residents net credit[2]										Non-residents net credit[2]			

(1) Inclui as aplicações em títulos./ Includes acquisitions of securities.
(2) Crédito líquido de depósitos e de aplicações em títulos. / Credit minus deposits and acquisitions of securities.
(3) Incluem-se, a partir de 2001, os depósitos dos Serviços e fundos autónomos junto do Tesouro./From the beginning of 2001, it includes deposits of the Autonomous services and funds in the Treasury.

E.3 FINANCIAMENTO DA ADMINISTRAÇÃO REGIONAL E LOCAL[1]
Fluxos acumulados desde o início do ano

REGIONAL AND LOCAL GOVERNMENT FINANCING[1]
Cumulative flows since the beginning of the year

Fonte / Source: Banco de Portugal

10^6 euros

		Crédito líquido de residentes[2]										Crédito líquido de não residentes[2]			
		Instituições financeiras monetárias (IFM)		Administrações públicas, excepto Administração regional e local				Outros sectores			Total				Total
		Total	do qual: Títulos[3]	Empréstimos e depósitos[4]	Títulos de curto prazo	Títulos de médio e longo prazos[3]	Total	Títulos de curto prazo	Títulos de médio e longo prazos[3]	Total		Empréstimos e depósitos	Títulos	Total	
		1	2	3	4	5	6=3+4+5	7	8	9=7+8	10=1+6+9	11	12	13=11+12	14=10+13
99		174	-51	0	0	0	0	0	-171	-171	3	-107	0	-107	-104
00		126	-191	0	0	-4	-4	0	180	180	302	-6	1	-5	297
01		588	-34	-14	0	-1	-15	0	15	15	588	33	81	113	701
02	Jun	90	-7	34	0	0	34	0	3	3	127	45	24	69	196
	Jul	230	-2	19	0	0	19	0	-2	-2	247	50	26	76	324
	Ago	306	-2	14	0	0	14	0	-2	-2	318	55	21	76	395
	Set	348	-2	6	0	0	6	0	-2	-2	353	55	19	74	427
	Out	181	1	-13	0	0	-13	0	-5	-5	164	86	28	114	277
	Nov	264	1	10	0	0	10	0	-5	-5	268	102	38	139	408
	Dez	463	1	-5	0	0	-5	0	-7	-7	451	57	14	71	522
03	Jan	-34	3	19	0	0	19	0	-3	-3	-18	10	-3	8	-11
	Fev	41	5	13	0	0	13	0	-4	-4	50	19	-13	7	57
	Mar	11	5	22	0	0	22	0	-3	-3	30	18	-13	6	35
	Abr	70	5	29	0	0	29	0	-4	-4	96	19	-17	2	98
	Mai	-10	4	16	0	0	16	0	-3	-3	3	27	-8	19	22
	Jun	89	7	28	0	-16	12	0	6	6	107	25	-11	13	120
	Jul	144	4	22	0	-16	6	0	-16	-16	134	23	-2	22	156
	Ago	220	0	10	0	-16	-6	0	-12	-12	202	46	0	46	249
	Set	167	0	25	0	-16	9	0	-12	-12	163	46	-7	39	202
	Out	113	0	-20	0	-16	-36	0	-12	-12	65	46	0	47	111
	Nov	248	0	3	0	-16	-13	0	-12	-12	223	45	0	45	268

	1	2	3	4	5	6=3+4+5	7	8	9=7+8	10=1+6+9	11	12	13=11+12	14=10+13
	Total	Securities[3]	Loans and deposits[4]	Short-term securities	Medium- and long-term securities[3]	Total	Short-term securities	Medium- and long-term securities[3]	Total	Total	Loans and deposits[3]	Securites	Total	Total
		of which:												
	Monetary Financial Institutions (MFI)		General givernment, except Regional and local government				Other sectors							
	Residents net credit[2]										Non-residents net credit[2]			

(1) Inclui aplicações em títulos excepto as transacções em acções e outras participações emitidas por residentes./ Includes acquisitions of securities, excluding transactions in shares and other equity issued by residents.
(2) Crédito líquido de depósitos e de aplicações em títulos. / Credit minus deposits and acquisitions of securities.
(3) Consideram-se as assunções de passivos deste subsector pelo Estado (redução do financiamento da Administração Regional e Local com correspondência em aumento do financiamento do Estado)/ Includes debt assumptions of this subsector by the State (a decrease in the Regional and Local Government financing versus an increase in the State financing).
(4) Incluem-se, a partir de 2001, os depósitos da Administração regional junto do Tesouro./ From the beginning of 2001, it includes deposits of the Regional government in the Treasury.

E.3.1 FINANCIAMENTO DA ADMINISTRAÇÃO REGIONAL[1]
Fluxos acumulados desde o início do ano

REGIONAL GOVERNMENT FINANCING[1]
Cumulative flows since the beginning of the year

Fonte / Source: Banco de Portugal

10^6 euros

		Crédito líquido de residentes[2]										Crédito líquido de não residentes[2]			Total
		Instituições financeiras monetárias (IFM)		Administrações públicas, excepto Administração regional				Outros sectores			Total				
		Total	do qual: Títulos[3]	Empréstimos e depósitos[4]	Títulos de curto prazo	Títulos de médio e longo prazos[3]	Total	Títulos de curto prazo	Títulos de médio e longo prazos[3]	Total		Empréstimos e depósitos[3]	Títulos	Total	
		1	2	3	4	5	6=3+4+5	7	8	9=7+8	10=1+6+9	11	12	13=11+12	14=10+13
99		-8	-65	0	0	0	0	0	-171	-171	-179	-101	0	-102	-281
00		-206	-181	0	0	-4	-4	0	185	185	-25	-1	0	-1	-26
01		35	-18	-14	0	-1	-15	0	2	2	22	-3	91	88	110
02	Jun	7	-7	34	0	0	34	0	7	7	47	15	30	45	93
	Jul	25	-2	19	0	0	19	0	2	2	45	16	30	46	91
	Ago	38	-2	14	0	0	14	0	2	2	54	16	30	46	100
	Set	80	-2	6	0	0	6	0	2	2	88	16	30	46	134
	Out	11	2	-13	0	0	-13	0	-2	-2	-4	46	30	76	73
	Nov	42	2	10	0	0	10	0	-2	-2	50	47	30	77	126
	Dez	72	2	-5	0	0	-5	0	-2	-2	65	10	0	10	75
03	Jan	17	3	19	0	0	19	0	-3	-3	33	0	0	0	33
	Fev	19	3	13	0	0	13	0	-1	-1	30	0	-1	-1	30
	Mar	-81	2	22	0	0	22	0	-1	-1	-60	0	-1	-1	-61
	Abr	-37	3	29	0	0	29	0	-2	-2	-10	0	-1	-1	-11
	Mai	-9	2	16	0	0	16	0	-1	-1	6	0	-1	-1	5
	Jun	-14	2	28	0	-16	12	0	15	15	14	0	-1	-1	13
	Jul	-28	-1	22	0	-16	6	0	-7	-7	-29	-1	-1	-2	-30
	Ago	-17	-1	10	0	-16	-6	0	-7	-7	-30	0	-1	-2	-31
	Set	-12	-1	25	0	-16	9	0	-7	-7	-10	-1	-1	-2	-12
	Out	-39	-1	-20	0	-16	-36	0	-7	-7	-82	-1	-1	-2	-84
	Nov	-25	-1	3	0	-16	-13	0	-7	-7	-45	-3	-1	-4	-49

	1	2	3	4	5	6=3+4+5	7	8	9	10=1+6+9	11	12	13=11+12	14=10+13
	Total	Securities[3] of which:	Loans and deposits[4]	Short-term securities	Medium- and long-term securities[3]	Total	Short-term securities	Medium- and long-term securities[3]	Total	Total	Loans and deposits	Securities	Total	Total
	Monetary financial institutions (MFI)		General government, except Regional government				Other sectors							
	Residents net credit[2]										Non-residents net credit[2]			

(1) Inclui aplicações em títulos excepto as transacções em acções e outras participações emitidas por residentes./ Includes acquisitions of securities, excluding transactions in shares and other equity issued by residents.
(2) Crédito líquido de depósitos e de aplicações em títulos. / Credit minus deposits and acquisitions of securities.
(3) Consideram-se as assunções de passivos deste subsector pelo Estado (redução do financiamento da Administração Regional com correspondência em aumento do financiamento do Estado)/ Includes debt asumptions of this subsector by the State (a decrease in the Regional Government financing versus an increase in the State financing).
(4) Incluem-se, a partir de 2001, os depósitos da Administração regional junto do Tesouro./ From the beginning of 2001, it includes deposits of the Regional government in the Treasury.

E.3.2 FINANCIAMENTO DA ADMINISTRAÇÃO LOCAL[1]
Fluxos acumulados desde o início do ano

LOCAL GOVERNMENT FINANCING[1]
Cumulative flows since the beginning of the year

Fonte / Source: Banco de Portugal

10^6 euros

		Crédito líquido de residentes[2]										Crédito líquido de não residentes[2]			Total
		Instituições financeiras monetárias (IFM)		Administrações públicas, excepto Administração local				Outros sectores			Total				
		Total	do qual: Títulos	Empréstimos e depósitos	Títulos de curto prazo	Títulos de médio e longo prazos	Total	Títulos de curto prazo	Títulos de médio e longo prazos	Total		Empréstimos e depósitos	Títulos	Total	
		1	2	3	4	5	6=3+4+5	7	8	9=7+8	10=1+6+9	11	12	13=11+12	14=10+13
99		183	13	0	0	0	0	0	0	0	182	-6	0	-6	177
00		332	-10	0	0	0	0	0	-5	-5	327	-6	1	-4	323
01		553	-16	0	0	0	0	0	13	13	566	35	-11	25	591
02	Jun	83	-1	0	0	0	0	0	-3	-3	80	29	-6	23	103
	Jul	205	-1	0	0	0	0	0	-3	-3	202	34	-4	30	232
	Ago	268	-1	0	0	0	0	0	-3	-3	264	39	-9	30	295
	Set	268	-1	0	0	0	0	0	-3	-3	265	39	-11	28	293
	Out	170	-1	0	0	0	0	0	-3	-3	167	40	-2	37	205
	Nov	222	-1	0	0	0	0	0	-3	-3	219	55	8	63	281
	Dez	391	-1	0	0	0	0	0	-5	-5	386	47	14	61	447
03	Jan	-51	0	0	0	0	0	0	0	0	-51	10	-3	7	-44
	Fev	22	2	0	0	0	0	0	-2	-2	20	19	-12	7	27
	Mar	92	2	0	0	0	0	0	-2	-2	90	18	-12	7	97
	Abr	107	2		0	0	0	0	-2	-2	105	19	-16	3	108
	Mai	-1	2	0	0	0	0	0	-2	-2	-3	27	-7	20	17
	Jun	103	6	0	0	0	0	0	-10	-10	93	24	-10	14	107
	Jul	172	6	0	0	0	0	0	-10	-10	163	24	0	23	186
	Ago	237	1	0	0	0	0	0	-5	-5	232	47	1	48	280
	Set	179	1	0	0	0	0	0	-5	-5	174	47	-6	41	214
	Out	152	1	0	0	0	0	0	-5	-5	147	47	1	49	195
	Nov	273	1	0	0	0	0	0	-5	-5	268	48	1	49	317

	1	2	3	4	5	6=3+4+5	7	8	9=7+8	10=1+6+9	11	12	13=11+12	14=10+13
	Total	Securities of which:	Loans and deposits	Short-term securities	Medium- and long-term securities	Total	Short-term securities	Medium- and long-term securities	Total	Total	Loans and deposits	Securities	Total	Total
	Monetary Financial Institutions (MFI)		General government, except Local government				Other sectors							
	Residents net credit[2]										Non-residents net credit[2]			

(1) Inclui aplicações em títulos excepto as transacções em acções e outras participações emitidas por residentes./ Includes acquisitions of securities, excluding transactions in shares and other equity issued by residents.
(2) Crédito líquido de depósitos e de aplicações em títulos. / Credit minus deposits and acquisitions of securities.

E.4 FINANCIAMENTO DOS FUNDOS DE SEGURANÇA SOCIAL[1]
Fluxos acumulados desde o início do ano

SOCIAL SECURITY FUNDS FINANCING[1]
Cumulative flows since the beginning of the year

Fonte / Source: Banco de Portugal — 10^6 euros

		Crédito líquido de residentes[2]										Crédito líquido de não residentes[2]			Total
		Instituições financeiras monetárias (IFM)		Administração Pública, excepto Fundos de segurança social				Outros sectores			Total				
		Total	do qual: Títulos	Empréstimos e depósitos[3]	Títulos de curto prazo	Títulos de médio e longo prazos	Total	Títulos de curto prazo	Títulos de médio e longo prazos	Total		Empréstimos e depósitos	Títulos	Total	
		1	2	3	4	5	6=3+4+5	7	8	9=7+8	10=1+6+9	11	12	13=11+12	14=10+13
99		805	0	0	0	-500	-500	0	0	0	305	0	0	0	305
00		-217	0	0	-6	58	52	0	0	0	-165	0	6	6	-159
01		-69	0	-40	6	283	249	0	0	0	181	0	-69	-69	111
02	Jun	-489	0	40	0	-229	-189	0	0	0	-678	0	-216	-216	-894
	Jul	-174	0	40	0	-416	-376	0	0	0	-550	0	-201	-201	-751
	Ago	-634	0	40	0	-468	-428	0	0	0	-1 062	0	-194	-194	-1 255
	Set	-606	0	40	0	-388	-348	0	0	0	-954	0	-302	-302	-1 256
	Out	-595	0	40	0	-397	-357	0	0	0	-952	0	-463	-463	-1 415
	Nov	-509	0	40	0	-433	-393	0	0	0	-902	0	-423	-423	-1 325
	Dez	-347	0	40	-110	-468	-538	0	0	0	-885	0	-451	-451	-1 336
03	Jan	-447	0	0	0	-6	-6	0	0	0	-454	0	-21	-21	-474
	Fev	-619	0	-2	0	-54	-56	0	0	0	-674	0	-31	-31	-706
	Mar	-577	0	-14	50	-104	-68	0	0	0	-645	0	-54	-54	-699
	Abr	-521	0	0	50	-139	-89	0	0	0	-611	0	-101	-101	-712
	Mai	-455	0	0	60	-251	-191	0	0	0	-646	0	-119	-119	-765
	Jun	-489	0	0	60	-269	-209	0	0	0	-698	0	-146	-145	-844
	Jul	-297	0	-1	110	-247	-138	0	0	0	-435	0	-152	-152	-587
	Ago	-368	0	-1	110	-263	-154	0	0	0	-522	0	-146	-145	-667
	Set	-473	0	0	80	-277	-198	0	0	0	-670	0	-205	-205	-875
	Out	-497	0	0	90	-235	-146	0	0	0	-642	0	-249	-249	-891
	Nov	-507	0	-1	90	-215	-126	0	0	0	-633	0	-255	-255	-887

	1	2	3	4	5	6=3+4+5	7	8	9=7+8	10=1+6+9	11	12	13=11+12	14=10+13
	Total	Securities Of which:	Loans and deposits[3]	Short-term securities	Medium- and long-term securities	Total	Short-term securities	Medium- and long-term securities	Total	Total	Securities	Loans and deposits	Total	Total
	Monetary financial institutions (MFI)		Public administration except Social Security Funds				Other sectors							
	Residents net credit[2]										Non-residents net credit[2]			

(1) Inclui as aplicações em titulos./ Includes acquisitions of securities
(2) Crédito líquido de depósitos e de aplicações em títulos. / Credit minus deposits and acquisitions of securities.
(4) Incluem-se, a partir de 2001, os depósitos dos Fundos de segurança social junto do Tesouro./ From the beginning of 2001, it includes deposits of the Social security funds in the Treasury.

E.5 RECEITAS DO ESTADO
Valores acumulados

STATE REVENUE
Cumulative figures

Fonte / Source: Direcção-Geral do Orçamento — 10^6 euros

		Receitas correntes									Receitas de capital	Recursos próprios comunitários	Reposições não abatidas	Receitas totais
		Impostos directos	dos quais: IRS	dos quais: IRC	Impostos indirectos	dos quais: IVA	dos quais: Imposto sobre produtos petrolíferos	Outras	das quais: Rendimentos de propriedade	Total				
		1	2	3	4	5	6	7	8	9=1+4+7	10	11	12	13=9+10+11+12
99		10 032	5 994	3 942	13 865	7 906	2 484	1 291	479	25 187	2 328	205	306	28 026
00		11 316	6 740	4 470	14 373	8 673	2 114	1 253	427	26 943	3 216	204	478	30 840
01		11 338	7 164	4 077	14 843	8 966	2 146	1 531	404	27 711	867	181	268	29 027
02	Jun	5 675	3 803	1 814	7 826	4 661	1 287	774	230	14 276	601	74	185	15 135
	Jul	6 969	4 167	2 723	9 073	5 337	1 505	876	234	16 918	616	88	187	17 809
	Ago	7 084	4 301	2 699	10 789	6 450	1 759	984	248	18 857	638	100	209	19 803
	Set	8 066	4 897	3 082	12 115	7 230	2 013	1 205	343	21 386	657	110	224	22 376
	Out	8 604	5 402	3 109	13 181	7 801	2 237	1 319	346	23 103	756	120	227	24 206
	Nov	9 500	6 209	3 191	14 938	8 991	2 483	1 513	438	25 951	765	132	227	27 074
	Dez	11 919	7 308	4 411	16 718	10 089	2 746	1 675	539	30 312	1 922	144	223	32 601
03	Jan	874	767	92	1 248	700	222	88	7	2 210	23	9	30	2 271
	Fev	1 542	1 380	146	2 878	1 866	445	197	8	4 617	32	11	50	4 710
	Mar	2 168	1 973	175	4 050	2 559	655	301	10	6 518	50	31	61	6 659
	Abr	2 938	2 639	269	5 119	3 101	876	439	66	8 496	58	43	61	8 658
	Mai	4 593	3 295	1 250	6 685	4 144	1 099	555	76	11 833	63	55	66	12 017
	Jun	5 450	4 028	1 362	7 869	4 775	1 338	892	222	14 212	110	67	74	14 462
	Jul	6 392	3 980	2 331	8 988	5 323	1 581	1 064	264	16 443	124	82	77	16 727
	Ago	6 439	4 287	2 064	10 715	6 441	1 855	1 154	266	18 309	141	95	78	18 622
	Set	7 034	4 637	2 308	12 017	7 184	2 119	1 364	364	20 415	144	100	78	20 737
	Out	8 043	5 558	2 390	13 149	7 754	2 367	1 524	367	22 716	158	111	79	23 064
	Nov	9 012	6 313	2 600	14 890	8 913	2 630	1 789	463	25 691	542	119	102	26 454

	1	2	3	4	5	6	7	8	9=1+4+7	10	11	12	13=9+10+11+12
	Direct taxes	Personal income tax	Corporate income	Indirect taxes	Value added tax	Tax oil products	Other	Property income	Total	Capital revenue	European Union funds	Refunds not deducted from payments	Total revenue
		of which:			of which:			of which:					
	Current revenue												

E.6 DESPESAS DO ESTADO[1]
Valores acumulados

STATE EXPENDITURE[1]
Cumulative figures

Fonte / Source: Direcção-Geral do Orçamento

10^6 euros

		Despesas correntes							Despesas de capital						Despesas totais
		Pessoal	Bens e serviços	Juros e outros encargos	Subsídios	Transfe-rências correntes	Outras despesas correntes	Total	Aquisição de bens de capital	Transfe-rências de capital	Activos financeiros	Passivos financeiros	Outras despesas de capital	Total	
		1	2	3	4	5	6	7=1+...+6	8	9	10	11	12	13=8+...+12	14=7+13
99		9 169	1 133	2 949	647	11 098	230	25 227	698	4 062	68	9 711	27	14 567	39 794
00		9 979	1 213	3 526	617	12 229	250	27 814	531	4 892	87	7 782	23	13 315	41 129
01		10 758	1 121	3 766	616	12 956	235	29 451	624	3 317	81	11 134	23	15 180	44 631
02	Jun	5 797	496	2 436	230	7 298	114	16 370	178	1 719	34	6 811	14	8 756	25 126
	Jul	6 988	600	2 711	297	9 117	135	19 848	210	1 951	45	7 760	15	9 980	29 828
	Ago	7 806	680	3 032	345	10 201	150	22 213	233	2 146	54	7 891	16	10 340	32 553
	Set	8 677	789	3 371	451	11 902	167	25 357	278	2 322	58	8 133	17	10 807	36 165
	Out	9 557	904	3 653	562	13 105	187	27 968	312	2 562	63	8 333	18	11 289	39 257
	Nov	11 092	956	3 837	642	14 328	200	31 055	328	2 721	68	15 017	20	18 152	49 207
	Dez	12 053	1 220	3 838	774	15 587	228	33 701	469	3 278	969	15 731	22	20 469	54 170
03	Jan	955	25	129	0	1 310	4	2 423	3	122	3	1 923	5	2 054	4 478
	Fev	1 861	77	714	60	2 489	21	5 221	28	701	6	2 911	6	3 652	8 873
	Mar	2 757	149	807	115	3 673	61	7 561	59	820	12	4 341	9	5 242	12 803
	Abr	3 649	220	1 106	187	4 923	68	10 153	98	1 055	43	7 947	9	9 151	19 304
	Mai	4 508	306	1 523	278	6 140	103	12 858	140	1 309	48	9 248	11	10 755	23 613
	Jun	5 957	387	2 512	395	7 372	120	16 744	174	1 510	50	12 367	11	14 112	30 855
	Jul	7 083	486	2 792	455	8 626	144	19 585	217	1 771	56	13 359	13	15 416	35 001
	Ago	7 926	559	3 185	513	9 846	168	22 196	259	1 929	60	15 545	14	17 807	40 004
	Set	8 825	659	3 581	544	10 960	178	24 746	314	2 064	64	17 942	15	20 399	45 144
	Out	9 811	750	3 911	622	12 084	205	27 383	369	2 296	68	21 265	17	24 014	51 397
	Nov	11 385	833	4 003	678	13 241	234	30 373	447	2 509	85	23 271	19	26 331	56 703

	1	2	3	4	5	6	7=1+...+6	8	9	10	11	12	13=8+...+12	14=7+13
	Personnel	Goods and services	Interest	Subsidies	Current transfers	Other current expenditures	Total	Purchase of capital goods	Capital transfers	Financial assets	Financial liabilities	Other capital expenditures	Total	Total expenditure
	Current expenditure							Capital expenditure						

(1) Despesas do Estado segundo a classificação económica. Os valores intra-anuais referem-se a despesas autorizadas. / State expenditures according to the economic classification. Intra-annual figures refer to authorized expenditures.

E.7 RECEITAS E DESPESAS DO ESTADO
Valores Acumulados

STATE REVENUE AND EXPENDITURE
Cumulative figures

Fonte / Source: Direcção-Geral do Orçamento

10^6 euros

		Receitas totais	Despesas autorizadas totais	Saldo	Amortizações	Saldo líquido de amortizações
		1	2	3=1-2	4	5=3+4
99		28 026	39 794	-11 768	9 711	-2 057
00		30 840	41 129	-10 289	7 782	-2 507
01		29 027	44 631	-15 604	11 134	-4 470
02	Jun	15 135	25 126	-9 991	6 811	-3 180
	Jul	17 809	29 828	-12 019	7 760	-4 260
	Ago	19 803	32 553	-12 750	7 891	-4 859
	Set	22 376	36 165	-13 789	8 133	-5 656
	Out	24 206	39 257	-15 051	8 333	-6 718
	Nov	27 074	49 207	-22 132	15 017	-7 116
	Dez	32 601	54 170	-21 570	15 731	-5 838
03	Jan	2 271	4 478	-2 207	1 923	-284
	Fev	4 710	8 873	-4 163	2 911	-1 251
	Mar	6 659	12 803	-6 144	4 341	-1 803
	Abr	8 658	19 304	-10 646	7 947	-2 699
	Mai	12 017	23 613	-11 597	9 248	-2 349
	Jun	14 462	30 855	-16 393	12 367	-4 026
	Jul	16 727	35 001	-18 274	13 359	-4 915
	Ago	18 622	40 004	-21 382	15 545	-5 837
	Set	20 737	45 144	-24 407	17 942	-6 465
	Out	23 064	51 397	-28 333	21 265	-7 069
	Nov	26 454	56 703	-30 249	23 271	-6 978

	1	2	3=1-2	4	5=3+4
	Total revenue	Total expenditure	Balance	Repayments	Balance net of repayments

E.8 RECEITAS E DESPESAS DA SEGURANÇA SOCIAL

SOCIAL SECURITY REVENUE AND EXPENDITURE

Valores acumulados

Cumulative figures

Fonte / Source: Instituto de Gestão Financeira da Segurança Social

10^6 euros

		Continente						Regiões autónomas			Continente e regiões autónomas		
		Receitas totais	das quais: Contribuições	Despesas totais	das quais: Subsídios de desemprego	das quais: Pensões de velhice	Saldo	Receitas totais	Despesas totais	Saldo	Receitas totais	Despesas totais	Saldo
		1	2	3	4	5	6=1-3	7	8	9=7-8	10=1+7	11	12=10-11
97		9 593	6 628	9 409	643	3 646	184	218	168	50	9 811	9 577	234
98		10 537	7 164	10 400	636	3 918	137	235	198	37	10 772	10 598	175
99		11 246	7 775	11 334	691	4 267	-88	258	210	47	11 503	11 544	-41
00	Jul	6 904	4 808	6 440	462	2 651	464	161	116	44	7 065	6 556	509
	Ago	7 952	5 590	7 279	523	2 993	674	185	133	52	8 137	7 412	725
	Set	8 932	6 293	8 205	584	3 336	727	208	149	59	9 140	8 354	786
	Out	9 874	6 958	9 254	651	3 680	620	232	165	67	10 106	9 419	687
	Nov	10 811	7 624	10 236	716	4 028	575	254	187	66	11 065	10 424	641
	Dez	12 237	8 486	12 098	778	4 760	139	285	209	76	12 521	12 307	215
01	Jan	1 146	897	846	69	365	300	30	14	16	1 177	860	317
	Fev	2 116	1 582	1 820	138	735	297	53	30	22	2 169	1 850	319
	Mar	3 089	2 273	2 762	208	1 107	327	76	47	29	3 165	2 809	356
	Abr	4 075	2 966	3 721	277	1 479	354	98	63	35	4 173	3 784	389
	Mai	5 094	3 681	4 626	348	1 852	468	121	79	42	5 215	4 705	510
	Jun	6 205	4 433	5 570	418	2 226	635	146	99	47	6 351	5 669	682
	Jul	7 303	5 263	7 106	488	2 983	197	171	117	55	7 475	7 223	252
	Ago	8 446	6 124	8 273	555	3 371	173	196	134	61	8 642	8 408	234
	Set	9 475	6 883	9 320	627	3 758	156	221	152	68	9 696	9 472	224
	Out	10 493	7 617	10 258	700	4 143	236	245	170	75	10 738	10 428	311
	Nov	11 504	8 337	11 480	775	4 536	24	268	194	75	11 773	11 674	99
	Dez	13 277	9 281	13 311	844	5 353	-34	296	215	82	13 573	13 525	48

	1	2	3	4	5	6=1-3	7	8	9=7-8	10=1+7	11=3+8	12=10-11
	Total revenue	Contributions (of which:)	Total expenditure	Unemployment benefits (of which:)	Old-age pensions (of which:)	Balance	Total revenue	Total expenditure	Balance	Total revenue	Total expenditure	Balance
	Mainland						Autonomous regions			Mainland and autonomous regions		

E.9 DÍVIDA DIRECTA DO ESTADO (continua)

DIRECT STATE DEBT (to be continued)

Fonte / Source: Instituto de Gestão do Crédito Público e Banco de Portugal

10^6 euros

		Dívida em moedas de países da área do euro												
		Títulos									Certificados de aforro	dos quais: Capitalização acumulada	Outros empréstimos	Total
		Curto prazo	dos quais: Bilhetes do Tesouro	dos quais: CEDIC	dos quais: Papel comercial	Médio e longo prazos	dos quais: Obrigações do Tesouro (taxa fixa)	dos quais: Obrigações do Tesouro (rendimento variável)	dos quais: Com vencimento no prazo de 1 ano	Total				
		1	2	3	4	5	6	7	8	9=1+5	10	11	12	13=9+10+12
99		560	0	0	560	43 294	36 749	6 240	4 820	43 854	12 496	4 482	1 983	58 333
00		710	0	385	325	46 018	39 948	6 013	3 691	46 729	13 672	4 752	1 873	62 274
01		1 398	0	573	825	49 703	45 914	3 770	3 290	51 100	14 743	5 104	1 705	67 549
02	Jul	1 279	0	709	570	54 901	52 796	2 088	4 637	56 180	15 181	5 252	1 737	73 099
	Ago	978	0	688	290	55 751	53 646	2 088	5 621	56 728	15 269	5 276	1 737	73 734
	Set	984	0	694	290	56 193	54 091	2 085	5 621	57 178	15 352	5 298	1 735	74 264
	Out	1 082	0	1 082	0	57 305	55 205	2 083	5 568	58 387	15 446	5 322	1 735	75 568
	Nov	1 169	0	1 169	0	57 895	55 905	1 973	5 560	59 064	15 505	5 346	1 710	76 278
	Dez	1 432	0	1 432	0	57 925	55 905	2 003	5 560	59 357	15 537	5 366	1 926	76 819
03	Jan	1 436	0	1 436	0	57 900	55 880	2 003	6 035	59 336	15 614	5 389	1 925	76 875
	Fev	1 947	0	1 947	0	57 712	55 692	2 003	6 651	59 659	15 665	5 407	1 920	77 245
	Mar	1 695	0	1 695	0	60 205	58 187	2 001	6 646	61 899	15 693	5 430	1 703	79 295
	Abr	1 699	0	1 669	30	57 774	55 764	1 994	4 220	59 474	15 708	5 451	1 705	76 887
	Mai	1 757	0	1 757	0	58 694	56 683	1 994	4 220	60 451	15 725	5 468	1 701	77 877
	Jun	2 692	0	1 745	947	58 315	56 304	1 994	2 989	61 007	15 731	5 483	1 698	78 436
	Jul	4 145	770	1 643	1 732	58 308	56 363	1 928	2 637	62 452	15 762	5 499	1 720	79 935
	Ago	5 141	1 329	1 742	2 070	57 331	56 359	956	6 676	62 472	15 797	5 516	1 713	79 983
	Set	5 825	2 169	1 793	1 863	57 058	56 090	951	6 405	62 883	15 819	5 526	1 711	80 412
	Out	6 117	2 569	1 825	1 723	59 418	58 450	951	6 363	65 535	15 837	5 538	1 711	83 083
	Nov	6 211	3 319	1 711	1 182	59 225	58 258	951	6 174	65 437	15 843	5 551	1 728	83 008
	Dez	5 797	4 234	1 562	0	59 049	58 097	936	6 013	64 846	15 854	5 551	1 585	82 286

	1	2	3	4	5	6	7	8	9=1+5	10	11	12	13=9+10+12
	Short-term	Treasury bills (of which:)	CEDIC (of which:)	Commercial paper (of which:)	Medium- and long-term	Treasury bonds (fixed rate) (of which:)	Treasury bonds (indexed rate) (of which:)	With redemption within 1 year (of which:)	Total	Savings certificates	Accrued interests (of which:)	Other loans	Total
	Securities												

Fonte / Source: Direcção-Geral do Tesouro, Instituto de Gestão do Crédito Público e Banco de Portugal

10^6 euros

		Dívida em moedas de países fora da área do euro					Total	Por memória:
		Títulos			Outros empréstimos	Total		Depósitos do Estado
		Curto prazo	Médio e longo prazos	dos quais: Com vencimento no prazo de um ano				
		14	15	16	17	18=14+15+17	19=13+18	20
99		304	4 060	663	282	4 646	62 979	3 804
00		161	3 496	171	251	3 909	66 183	3 702
01		1 401	3 383	694	143	4 927	72 476	2 114
02	Jul	613	2 454	0	99	3 167	76 266	1 443
	Ago	407	2 442	0	98	2 946	76 680	1 429
	Set	406	2 434	0	96	2 935	77 200	1 382
	Out	0	2 430	1 014	96	2 525	78 093	1 160
	Nov	0	2 414	1 007	95	2 509	78 787	1 514
	Dez	286	2 298	954	80	2 665	79 483	3 290
03	Jan	0	2 233	925	78	2 310	79 186	3 901
	Fev	0	2 231	927	20	2 251	79 496	3 161
	Mar	0	2 208	918	20	2 228	81 524	4 795
	Abr	90	2 162	898	20	2 272	79 159	1 027
	Mai	0	2 043	846	18	2 061	79 938	1 298
	Jun	88	2 112	875	18	2 218	80 654	1 221
	Jul	97	2 128	884	18	2 243	82 178	1 252
	Ago	156	2 204	915	19	2 378	82 361	1 255
	Set	571	2 086	1 716	18	2 675	83 087	1 384
	Out	727	1 237	860	18	1 982	85 064	2 304
	Nov	125	1 201	834	17	1 343	84 352	910
	Dez	0	1 153	792	16	1 169	83 454	ND

	14	15	16	17	18=14+15+17	19=13+18	20
	Short-term	Medium- and long-term	With redemption within one year	Other loans	Total	Total	State deposits
			of which:				
	Securities						
	Debt in non-euro area currencies						Memo items:

F.1.1 ÍNDICES DE PRODUÇÃO INDUSTRIAL[a]
Continente, corrigido dos dias úteis, base 2000=100

INDUSTRIAL PRODUCTION INDICES[a]
Mainland, adjusted for working days, 2000=100

Fonte / Source: Instituto Nacional de Estatística

		Total geral (100.00 %) 1	Indústria extractiva (1.86 %) 2	Produção e distribuição de electricidade, gás e água (11.85 %) 3	Indústria transformadora (86.28 %) 4	Bens de consumo (33.98 %) 5	Bens de consumo duradouro (4.95 %) 6	Bens de consumo não duradouro (29.13 %) 7	Bens intermédios (38.48%) 8	Bens de investimento (13.28%) 9	Energia (14.25%) 10
00		100.0	100.0	100.0	100.0	100.0	100.0	100.0	100.0	100.0	100.0
01		103.1	101.8	109.0	102.3	100.5	98.6	100.9	102.9	104.7	108.1
02		102.8	96.4	103.3	102.9	99.2	96.4	99.6	107.0	99.7	103.3
02	Jun	104.4	99.0	102.7	104.8	98.4	98.8	98.3	110.7	101.6	104.4
	Jul	113.3	113.6	109.8	113.7	113.9	106.3	115.2	118.8	105.1	104.3
	Ago	78.8	74.3	90.0	77.3	81.5	58.8	85.2	76.7	61.0	94.5
	Set	103.8	95.5	97.7	104.8	101.6	103.2	101.3	108.0	103.0	98.4
	Out	110.8	101.5	98.6	112.6	110.5	113.1	110.1	115.5	109.2	100.2
	Nov	104.8	87.6	101.1	105.7	103.9	109.1	103.0	107.1	104.0	101.6
	Dez	94.0	73.7	113.0	91.8	90.3	90.6	90.3	93.1	88.7	109.9
03	Jan	105.2	90.4	133.8	101.5	98.9	93.2	99.9	105.3	96.9	127.2
	Fev	102.6	79.8	117.6	101.0	97.2	98.4	97.0	104.4	96.7	116.2
	Mar	105.6	92.6	113.0	104.9	97.7	104.2	96.6	114.9	95.7	108.7
	Abr	101.0	87.5	105.2	100.7	91.3	99.2	90.0	110.1	94.5	105.5
	Mai	106.2	93.3	104.8	106.6	98.9	107.6	97.5	115.8	97.1	106.0
	Jun	102.7	89.4	99.9	103.4	97.0	98.8	96.7	113.0	89.5	101.1
	Jul	112.8	98.6	103.9	114.4	112.3	113.0	112.2	121.8	96.3	105.1
	Ago	80.9	76.5	94.4	79.2	81.6	67.5	83.9	81.6	58.6	98.4
	Set	107.2	86.8	98.7	108.8	102.7	108.2	101.8	117.9	95.6	100.0
	Out	109.7	96.0	99.5	111.4	106.2	114.6	104.8	118.4	101.9	101.8
	Nov	105.9	99.2	110.4	105.5	101.3	110.1	99.8	112.0	96.8	109.1

	1 Overall	2 Mining and quarrying	3 Production and distribution of electricity, gas and water	4 Manufacturing	5 Consumption goods	6 Durable consumption goods	7 Non-durable consumption goods	8 Intermediate goods	9 Investment goods	10 Energy

F.1.2 ÍNDICES DE VOLUME DE NEGÓCIOS NA INDÚSTRIA[a]
base 2000=100

INDUSTRIAL TURNOVER INDICES[a]
2000=100

Fonte / Source: Instituto Nacional de Estatística

		Total geral (100.00 %) 1	Indústria extractiva (1.28 %) 2	Indústria transformadora (98.72 %) 3	Bens de consumo (36.84 %) 4	Bens de consumo duradouro (5.43 %) 5	Bens de consumo não duradouro (31.41 %) 6	Bens intermédios (39.22 %) 7	Bens de investimento (15.71 %) 8	Energia (8.24%) 9
00		100.0	100.0	100.0	100.0	100.0	100.0	100.0	100.0	100.0
01		102.6	106.9	102.5	102.6	101.5	102.8	104.0	102.5	96.1
02		101.1	99.3	101.2	102.0	102.1	102.0	104.5	95.1	92.9
02	Jun	101.4	105.1	101.3	98.9	99.0	98.9	107.6	97.7	89.4
	Jul	116.0	112.6	116.0	116.7	113.9	117.2	120.0	113.7	98.2
	Ago	77.0	83.9	76.9	82.6	63.4	85.9	76.0	55.3	98.0
	Set	105.5	94.4	105.7	106.1	107.8	105.7	108.7	102.3	94.4
	Out	112.4	100.8	112.6	115.9	123.3	114.6	115.5	100.7	104.9
	Nov	102.4	91.7	102.6	103.1	111.7	101.6	102.1	110.8	85.4
	Dez	93.0	75.8	93.2	99.7	107.7	98.3	89.8	87.5	88.9
03	Jan	97.4	84.1	97.6	97.6	97.5	97.7	100.7	86.7	101.1
	Fev	96.1	87.5	96.2	96.4	99.6	95.9	100.1	86.3	94.7
	Mar	100.3	86.3	100.5	98.2	101.9	97.6	105.4	90.8	103.2
	Abr	98.4	88.5	98.5	97.2	107.6	95.4	102.4	90.9	98.9
	Mai	101.4	93.1	101.5	99.1	112.7	96.8	107.5	95.9	93.3
	Jun	97.3	89.3	97.4	95.6	96.6	95.4	102.5	92.4	89.4
	Jul	112.8	107.6	112.9	116.8	118.1	116.6	116.2	101.0	101.0
	Ago	74.4	76.5	74.3	81.9	69.4	84.1	69.1	57.3	98.3
	Set	105.9	94.4	106.0	109.7	116.2	108.6	108.8	94.8	96.0
	Out	110.8	97.4	111.0	114.0	128.0	111.5	115.6	97.8	98.9
	Nov	103.3	98.3	103.3	101.6	120.2	98.4	105.3	107.8	92.3

	1 Overall	2 Mining and quarrying	3 Manufacturing	4 Consumption goods	5 Durable consumption goods	6 Non-durable consumption goods	7 Intermediate goods	8 Investment goods	9 Energy

F.1.3 INQUÉRITO DE CONJUNTURA À INDÚSTRIA TRANSFORMADORA[(a)]

Total, saldos de respostas extremas
Valores não corrigidos de sazonalidade

MANUFACTURING SURVEY[(a)]

Total, percentage balances
Not seasonally adjusted

Fonte / Source: Instituto Nacional de Estatística

		Produção actual 1	Procura global 2	Procura interna 3	Procura externa 4	Produção prevista 5	Stocks de produtos acabados 6	Preços de venda previstos 7
00		5	-4	-9	-3	11	1	13
01		-2	-16	-17	-17	3	6	5
02		-7	-22	-24	-20	-2	12	4
02	Jul	-8	-24	-25	-11	-8	11	1
	Ago	-15	-26	-23	-19	-2	6	-1
	Set	-7	-26	-27	-17	-2	14	-1
	Out	-11	-25	-24	-18	-7	11	2
	Nov	-11	-27	-27	-25	-12	14	4
	Dez	-16	-27	-27	-28	-7	15	6
03	Jan	-16	-33	-30	-36	-6	13	8
	Fev	-14	-33	-31	-30	-4	14	-1
	Mar	-11	-35	-35	-29	-5	9	6
	Abr	-17	-42	-43	-27	-10	13	-1
	Mai	-19	-36	-37	-25	-7	13	-7
	Jun	-6	-34	-37	-29	-6	14	-5
	Jul	-16	-41	-40	-26	-6	11	-10
	Ago	-8	-37	-35	-26	-3	6	3
	Set	-10	-30	-34	-19	-3	6	-4
	Out	-14	-29	-34	-21	-3	11	-4
	Nov	-4	-28	-30	-21	-10	6	2
	Dez	-15	-33	-38	-29	-9	13	12

	1 Production trend	2 Order books	3 Domestic order books	4 Export order books	5 Production expectations	6 Stocks of finished products	7 Selling-price expectations

F.1.4 INQUÉRITO DE CONJUNTURA À INDÚSTRIA TRANSFORMADORA[(a)]

Bens de consumo, saldos de respostas extremas
Valores não corrigidos de sazonalidade

MANUFACTURING SURVEY[(a)]

Consumption, percentage balances
Not seasonally adjusted

Fonte / Source: Instituto Nacional de Estatística

		Produção actual 1	Procura global 2	Procura interna 3	Procura externa 4	Produção prevista 5	Stocks de produtos acabados 6	Preços de venda previstos 7
00		6	-7	-10	-12	13	3	11
01		1	-14	-15	-18	6	5	9
02		-8	-26	-28	-31	-1	12	1
02	Jul	-5	-24	-28	-25	-2	7	-4
	Ago	-14	-29	-32	-32	-10	8	-9
	Set	-9	-32	-35	-35	-4	14	-9
	Out	-13	-25	-26	-28	-2	10	0
	Nov	-6	-26	-29	-43	-14	15	4
	Dez	-20	-27	-28	-36	-11	15	12
03	Jan	-24	-36	-35	-47	-6	14	9
	Fev	-20	-34	-31	-44	-9	14	0
	Mar	-17	-44	-41	-40	-9	9	-4
	Abr	-14	-42	-48	-31	-8	19	-4
	Mai	-19	-39	-35	-35	1	12	-2
	Jun	-9	-36	-39	-46	4	9	-2
	Jul	-23	-44	-43	-40	0	14	-6
	Ago	-13	-37	-35	-39	-7	8	2
	Set	-16	-34	-35	-39	-5	4	-4
	Out	-23	-37	-39	-36	-1	10	-5
	Nov	-10	-32	-35	-31	-17	13	1
	Dez	-23	-40	-39	-47	-13	12	12

	1 Production trend	2 Order books	3 Domestic order books	4 Export order books	5 Production expectations	6 Stocks of finished products	7 Selling-price expectations

F.1.5 INQUÉRITO DE CONJUNTURA À INDÚSTRIA TRANSFORMADORA[a]

Bens intermédios, saldos de respostas extremas
Valores não corrigidos de sazonalidade

MANUFACTURING SURVEY[a]

Intermediate goods, percentage balances
Not seasonally adjusted

Fonte / Source: Instituto Nacional de Estatística

		Produção actual 1	Procura global 2	Procura interna 3	Procura externa 4	Produção prevista 5	Stocks de produtos acabados 6	Preços de venda previstos 7
00		5	0	-5	2	11	1	16
01		-4	-18	-17	-24	1	10	1
02		-6	-21	-20	-13	-1	13	6
02	Jul	-10	-22	-23	-1	-12	11	3
	Ago	-16	-29	-20	-13	6	9	6
	Set	-5	-22	-23	-6	1	13	4
	Out	-11	-25	-22	-15	-9	12	5
	Nov	-11	-26	-28	-16	-11	14	3
	Dez	-16	-31	-29	-30	-5	16	1
03	Jan	-8	-36	-32	-40	-3	12	11
	Fev	-9	-34	-33	-27	-1	19	0
	Mar	-6	-33	-35	-30	-2	14	19
	Abr	-12	-47	-44	-32	-5	9	5
	Mai	-15	-41	-43	-24	-6	21	-12
	Jun	-11	-39	-39	-23	-8	25	-6
	Jul	-11	-41	-40	-20	-9	12	-16
	Ago	-3	-38	-37	-20	3	9	-2
	Set	-5	-27	-33	-7	1	8	-4
	Out	-6	-25	-31	-12	-2	13	-3
	Nov	4	-24	-28	-16	3	2	6
	Dez	-2	-25	-29	-21	4	12	7

	1 Production trend	2 Order books	3 Domestic order books	4 Export order books	5 Production expectations	6 Stocks of finished products	7 Selling-price expectations

F.1.6 INQUÉRITO DE CONJUNTURA À INDÚSTRIA TRANSFORMADORA[a]

Fabricação de automóveis, saldos de respostas extremas
Valores não corrigidos de sazonalidade

MANUFACTURING SURVEY[a]

Vehicles manufacturing, percentage balances
Not seasonally adjusted

Fonte / Source: Instituto Nacional de Estatística

		Produção actual 1	Procura global 2	Procura interna 3	Procura externa 4	Produção prevista 5	Stocks de produtos acabados 6	Preços de venda previstos 7
00		-2	-7	-12	6	-3	0	7
01		-13	-13	-15	3	-4	1	2
02		1	-15	-17	-12	-1	5	0
02	Jul	-19	-20	-20	0	-1	17	-1
	Ago	-2	-3	-3	0	1	-1	0
	Set	0	-18	-18	0	15	15	-1
	Out	1	-17	-17	0	2	14	0
	Nov	-18	-19	-19	0	-1	17	0
	Dez	0	-2	-2	0	0	0	5
03	Jan	-17	-17	0	0	-16	14	0
	Fev	-1	-23	-23	-3	19	-1	0
	Mar	-1	-3	-3	0	-1	-1	-1
	Abr	-54	-16	-16	3	-40	14	0
	Mai	-47	18	-22	3	-47	-1	0
	Jun	32	17	-18	3	-40	0	0
	Jul	0	-17	-34	0	-17	15	0
	Ago	1	-16	-33	0	-1	-1	55
	Set	1	-17	-34	0	-1	13	-1
	Out	-16	-17	-34	0	-15	14	0
	Nov	-18	-17	-17	0	-18	18	0
	Dez	-36	-36	-74	-1	-37	33	35

	1 Production trend	2 Order books	3 Domestic order books	4 Export order books	5 Production expectations	6 Stocks of finished products	7 Selling-price expectations

F.1.7 INQUÉRITO DE CONJUNTURA À INDÚSTRIA TRANSFORMADORA[(a)]

Outros bens de equipamento, saldos de respostas extremas
Valores não corrigidos de sazonalidade

MANUFACTURING SURVEY[(a)]

Other equipment goods, percentage balances
Not seasonally adjusted

Fonte / Source: Instituto Nacional de Estatística

		Produção actual 1	Procura global 2	Procura interna 3	Procura externa 4	Produção prevista 5	Stocks de produtos acabados 6	Preços de venda previstos 7
00		7	-7	-21	1	16	0	12
01		4	-14	-26	-10	10	2	12
02		-15	-23	-20	-12	-10	5	7
02	Jul	5	-30	-24	-9	-16	22	17
	Ago	-26	-23	-17	-28	-14	-16	0
	Set	-20	-28	-22	-9	-26	13	4
	Out	-28	-28	-20	-20	-27	-9	-2
	Nov	-39	-44	-23	-30	-30	-1	5
	Dez	-26	-39	-34	-21	-16	19	-5
03	Jan	-20	-30	-26	-11	-18	-5	-4
	Fev	-28	-38	-30	-22	-31	-4	-12
	Mar	-28	-45	-37	-17	-5	-10	-11
	Abr	-23	-48	-36	-27	-10	-4	-20
	Mai	-28	-49	-37	-39	-14	-13	-18
	Jun	-10	-54	-32	-36	-17	-10	-19
	Jul	-19	-55	-38	-40	-11	-22	-13
	Ago	-22	-53	-34	-53	-20	-26	-22
	Set	-21	-35	-28	-19	-18	-24	-13
	Out	-5	-17	-23	-11	-13	-18	-10
	Nov	-9	-38	-34	-27	-31	-30	-12
	Dez	-26	-32	-28	-20	-21	-18	1

	1 Production trend	2 Order books	3 Domestic order books	4 Export order books	5 Production expectations	6 Stocks of finished products	7 Selling-price expectations

F.1.8 CAPACIDADE PRODUTIVA NA INDÚSTRIA TRANSFORMADORA

Grau de utilização total e por tipo de bens
Valores não corrigidos de sazonalidade

RATE OF CAPACITY UTILIZATION IN MANUFACTURING

Breakdown by type of goods
Not seasonally adjusted

Fonte / Source: Instituto Nacional de Estatística, *Inquérito Mensal de Conjuntura à Indústria Transformadora*

		Total 1	Por tipo de bens: Consumo 2	Intermédios 3	Fabricação de automóveis 4	Outros bens de equipamento 5
98	II	81	78	83	82	90
	III	81	80	82	79	89
	IV	82	80	83	82	85
99	I	80	79	80	81	85
	II	81	78	82	82	89
	III	81	80	81	80	90
	IV	82	78	85	80	88
00	I	80	79	81	78	89
	II	82	81	84	75	89
	III	81	80	79	90	89
	IV	83	80	84	90	90
01	I	81	78	81	97	88
	II	82	80	82	92	90
	III	79	78	78	90	87
	IV	78	74	79	89	87
02	I	79	79	78	94	72
	II	80	74	82	91	87
	III	81	79	82	92	80
	IV	78	76	78	93	65
03	I	78	73	80	91	77
	II	76	74	77	87	72
	III	80	77	82	92	75

	1 Total	2 Consumption	3 Intermediate	4 Vehicles manufacturing	5 Other equipment goods
		By type of goods			

F.1.9 CONSTRUÇÃO E OBRAS PÚBLICAS — CONSTRUCTION AND PUBLIC WORKS

Fonte / Source: coluna/column (1) Cimpor e Secil; (2) Siderurgia Nacional; (3) AECOPS; (4) ANEOP

		Vendas de materiais		Carteira de encomendas	Obras públicas adjudicadas
		Cimento (média 1990=100)	Aço (média 1990=100)	(meses)	(10^3 euros)
		1	2	3	4
00		147.0	179.6	10	4 139 814.53
01		147.1	180.4	11	4 342 146.10
02		137.3	166.5	11	4 371 118.00
02	Jun	136.6	.	12	253 344.00
	Jul	158.7	.	11	321 965.00
	Ago	125.5	.	11	291 905.00
	Set	135.8	.	11	510 305.00
	Out	143.3	.	11	294 761.00
	Nov	116.8	.	11	201 738.00
	Dez	97.3	.	10	281 224.00
03	Jan	113.4	.	11	270 326.00
	Fev	112.8	.	10	398 016.00
	Mar	118.1	.	10	383 887.00
	Abr	116.7	.	10	228 059.00
	Mai	126.1	.	10	331 781.00
	Jun	111.7	.	10	.
	Jul	132.6	.	9	.
	Ago	96.1	.	9	.
	Set	121.9	.	9	.
	Out	125.1	.	.	.
	Nov	106.7	.	.	.

	1	2	3	4
	(average 1990=100) Cement	(average 1990=100) Steel	(months) Order books	(10^3 euros) Government contracts
	Sales of materials			

F.1.10 LICENÇAS DE CONSTRUÇÃO E OBRAS CONCLUÍDAS[(a)] — PERMITS ISSUED AND BUILDING COMPLETIONS[(a)]

Fonte / Source: Instituto Nacional de Estatística

		Licenças de construção				Obras concluídas				
		Total	Novas	Habitação		Total		Habitação		
				Total	Novas	Número	Novas	Número	Novas	
							Número		Número	Fogos
		1	2	3	4	5	6	7	8	9
98	II	15 021	12 152	12 146	10 013	12 571	10 072	10 027	8 230	20 774
	III	15 311	12 346	12 445	10 251	15 397	12 411	12 470	10 237	24 037
	IV	15 306	12 693	12 451	10 592	15 116	12 274	12 028	10 010	24 192
99	I	15 092	12 445	12 214	10 389	13 708	11 247	11 154	9 346	24 176
	II	16 179	13 291	13 232	11 155	13 503	11 045	10 960	9 164	24 862
	III	15 968	13 137	13 280	11 199	14 961	12 226	12 309	10 285	26 835
	IV	15 690	13 131	13 069	11 248	14 972	12 269	12 138	10 205	29 475
00	I	15 623	13 098	13 001	11 174	14 724	12 202	12 136	10 281	28 016
	II	15 237	12 572	12 691	10 745	13 766	11 480	11 351	9 656	27 764
	III	15 046	12 314	12 457	10 487	13 976	11 640	11 733	10 037	26 182
	IV	14 673	12 201	11 962	10 261	13 690	11 281	11 337	9 674	26 441
01	I	13 072	10 856	10 777	9 251	13 296	11 093	11 047	9 519	26 195
	II	16 081	13 307	13 285	11 279	13 415	11 113	11 201	9 533	25 648
	III	14 649	12 103	11 976	10 094	14 304	11 947	11 934	10 217	25 852
	IV	14 592	12 151	11 958	10 196	14 233	11 757	11 676	9 943	28 500
02	I	13 928	11 019	11 322	9 335	13 432	11 310	11 194	9 645	25 706
	II	15 610	12 185	12 421	10 358	14 698	12 401	12 392	10 613	28 999
	III	15 745	12 238	12 735	10 608	15 418	13 090	13 360	11 479	37 142
	IV	13 800	10 531	10 716	8 899	12 372	10 270	10 397	8 742	19 171
03	I	13 440	10 094	10 458	8 378	10 954	8 966	8 982	7 579	16 493
	II	15 014	11 208	11 731	9 364	10 922	8 786	8 933	7 467	17 056
	III	13 997	10 275	10 918	8 583	9 786	7 989	8 074	6 846	15 616

	1	2	3	4	5	6	7	8	9
	Total	New	Total	New	Number	Number	Number	Number	Dwellings
						New		New	
			Residential		Total		Residential		
	Permits issued				Building completions				

F.1.11 INQUÉRITO DE CONJUNTURA À CONSTRUÇÃO E OBRAS PÚBLICAS[a] (continua)
Saldos de respostas extremas, novas séries
Valores não corrigidos de sazonalidade

CONSTRUCTION AND PUBLIC WORKS SURVEY[a] (to be continued)
Percentage balances, new series
Not seasonally adjusted

Fonte / Source: Instituto Nacional de Estatística

		Apreciação da actividade				Carteira de encomendas			
		Total	Habitação	Edifícios não residenciais	Obras públicas	Total	Habitação	Edifícios não residenciais	Obras públicas
		1	2	3	4	5	6	7	8
00		-1	-8	-5	8	-32	-28	-39	-28
01		-1	-11	-4	8	-24	-29	-37	-11
02		-20	-23	-17	-21	-47	-57	-46	-41
02	Jul	-15	-19	-7	-20	-43	-55	-35	-41
	Ago	-22	-36	-4	-27	-48	-66	-51	-35
	Set	-24	-36	-8	-30	-50	-65	-49	-43
	Out	-31	-38	-24	-31	-52	-67	-53	-40
	Nov	-34	-31	-31	-37	-61	-72	-58	-55
	Dez	-41	-42	-42	-38	-55	-71	-44	-54
03	Jan	-48	-50	-48	-47	-65	-77	-64	-57
	Fev	-37	-45	-38	-31	-67	-78	-75	-54
	Mar	-33	-37	-43	-25	-71	-80	-79	-57
	Abr	-29	-37	-26	-24	-74	-71	-84	-69
	Mai	-30	-52	-27	-18	-73	-78	-83	-62
	Jun	-35	-52	-41	-19	-74	-77	-86	-63
	Jul	-27	-46	-26	-15	-73	-80	-85	-59
	Ago	-31	-46	-40	-15	-71	-79	-81	-57
	Set	-33	-36	-48	-19	-73	-73	-75	-71
	Out	-19	-44	-24	2	-71	-72	-79	-64
	Nov	-35	-36	-49	-23	-64	-71	-73	-53
	Dez	-29	-35	-33	-20	-71	-71	-74	-68

	1	2	3	4	5	6	7	8
	Total	Residencial buildings	Non-residencial buildings	Public woks	Total	Residencial buildings	Non-residencial buildings	Public woks
	Activity appraisal				Order books			

F.1.11 INQUÉRITO DE CONJUNTURA À CONSTRUÇÃO E OBRAS PÚBLICAS[a] (continuação)
Saldos de respostas extremas, novas séries
Valores não corrigidos de sazonalidade

CONSTRUCTION AND PUBLIC WORKS SURVEY[a] (continued)
Percentage balances, new series
Not seasonally adjusted

Fonte / Source: Instituto Nacional de Estatística

		Perspectivas de emprego				Perspectivas de preços			
		Total	Habitação	Edifícios não residenciais	Obras públicas	Total	Habitação	Edifícios não residentes	Obras públicas
		1	2	3	4	5	6	7	8
00		-1	-8	-4	8	2	4	1	3
01		1	-6	-3	7	1	3	-2	2
02		-24	-24	-23	-25	-12	-8	-11	-15
02	Jul	-19	-18	-24	-15	-15	-5	-18	-20
	Ago	-22	-28	-22	-19	-15	-10	-14	-19
	Set	-29	-29	-27	-31	-17	-16	-13	-19
	Out	-38	-40	-42	-32	-17	-20	-16	-15
	Nov	-51	-41	-55	-54	-20	-20	-16	-22
	Dez	-43	-47	-52	-33	-28	-24	-23	-33
03	Jan	-47	-44	-53	-45	-13	-11	-5	-23
	Fev	-39	-39	-47	-31	-15	-8	-9	-23
	Mar	-36	-49	-40	-26	-22	-16	-24	-24
	Abr	-36	-37	-40	-32	-21	-19	-24	-22
	Mai	-36	-45	-40	-26	-22	-17	-25	-22
	Jun	-40	-41	-47	-33	-15	-11	-12	-19
	Jul	-39	-46	-44	-31	-17	-13	-12	-23
	Ago	-36	-42	-48	-24	-17	-16	-16	-19
	Set	-41	-36	-50	-36	-17	-14	-14	-22
	Out	-35	-35	-41	-29	-23	-23	-29	-18
	Nov	-40	-33	-48	-38	-21	-11	-25	-21
	Dez	-38	-33	-40	-39	-14	-11	-11	-20

	1	2	3	4	5	6	7	8
	Total	Residencial buildings	Non-residencial buildings	Public woks	Total	Residencial buildings	Non-residencial buildings	Public woks
	Employment expectations				Price expectations			

F.1.12 ENERGIA[a] — ENERGY[a]

Fonte / Source: coluna / column (1-6) Rede Eléctrica Nacional; (7-10) Direcção-Geral de Energia

		Electricidade						Gasolina	Gasóleo	Fuelóleo	Fuelóleo, excepto para centrais térmicas
		Produção			Importação	Exportação	Consumo				
		Total (GWh) 1	Hidráulica (GWh) 2	Térmica (GWh) 3	(GWh) 4	(GWh) 5	(GWh) 6	(ton) 7	(ton) 8	(ton) 9	(ton) 10
00		35 111	10 847	24 264	4 699	3 778	37 934	2 131 506	4 734 641	3 210 222	2 144 297
01		37 707	13 394	24 313	3 741	3 502	40 015	2 048 689	5 203 459	3 257 492	1 869 510
02		36 618	7 261	29 357	5 329	3 430	40 664	2 023 896	5 190 145	3 538 277	1 713 906
02	Jul	3 292	363	2 929	411	314	3 500	180 399	460 548	361 169	141 334
	Ago	2 652	225	2 426	511	171	3 103	199 002	439 424	243 025	120 180
	Set	2 902	295	2 607	449	218	3 251	160 999	437 793	310 993	145 843
	Out	2 980	371	2 610	493	191	3 469	178 061	459 693	299 538	149 071
	Nov	2 932	958	1 973	535	236	3 487	153 449	398 540	214 366	146 814
	Dez	2 976	1 860	1 116	625	250	3 689	168 317	409 633	151 802	134 248
03	Jan	3 541	2 364	1 177	456	362	4 030	170 744	436 352	175 246	146 717
	Fev	3 197	1 739	1 457	399	297	3 581	151 584	438 819	148 267	133 395
	Mar	3 089	1 785	1 304	393	279	3 522	153 838	421 027	146 146	137 244
	Abr	2 754	1 494	1 261	427	250	3 270	158 765	420 932	147 394	134 494
	Mai	2 899	1 141	1 758	595	317	3 416	165 128	439 211	194 626	139 188
	Jun	3 040	614	2 426	481	308	3 379	165 382	410 241	288 754	130 356
	Jul	3 149	576	2 574	602	274	3 657	183 012	480 779	264 010	130 172
	Ago	2 838	387	2 450	575	151	3 396	194 391	428 596	244 466	138 958
	Set	2 957	553	2 403	554	203	3 509	161 043	440 614	259 163	139 836
	Out	3 049	784	2 265	532	171	3 644	159 337	470 848	194 330	135 982
	Nov	3 164	1 363	1 801	415	214	3 693	.	.	.	.
	Dez	3 382	1 866	1 515	467	281	3 962	.	.	.	.

	1 (GWh)	2 (GWh)	3 (GWh)	4 (GWh)	5 (GWh)	6 (GWh)	7 (ton)	8 (ton)	9 (ton)	10 (ton)
	Total	Hydro	Thermal	Imports	Exports	Consumption	Gasoline	Diesel	Fuel	Industry consumption of fuel
	Production									
	Electricity									

F.1.13 INQUÉRITO DE CONJUNTURA AO COMÉRCIO[a] — TRADE SURVEY[a]

Saldos de respostas extremas, novas séries — **Percentage balances, new series**

Valores não corrigidos de sazonalidade — **Not seasonally adjusted**

Fonte / Source: Instituto Nacional de Estatística

		Vendas			Existências		Persp.encomendas a fornecedores		Preços de venda		Actividade no mês		Actividade próximos 6 meses		Perspectivas de volume de venda		Perspectivas de preços de venda	
		Grosso 1	Retalho 2	Máquina 3	Grosso 4	Retalho 5	Grosso 6	Retalho 7	Grosso 8	Retalho 9	Grosso 10	Retalho 11	Grosso 12	Retalho 13	Grosso 14	Retalho 15	Grosso 16	Retalho 17
00		4	-5	1	1	10	-1	-6	11	13	-4	-13	17	9	11	-3	16	18
01		-4	-12	-1	2	9	-8	-17	8	14	-14	-25	9	3	6	-10	10	13
02		-11	-24	-3	3	7	-14	-28	7	15	-19	-35	3	-10	-6	-19	9	14
02	Jul	-8	-27	25	6	2	-26	-29	1	11	-21	-39	5	-16	-4	-19	5	9
	Ago	-19	-27	-30	3	12	-22	-23	3	15	-25	-39	-1	-19	-	-	-	-
	Set	-22	-31	-17	-4	3	-23	-34	0	5	-18	-35	-4	-12	-	-	-	-
	Out	-19	-24	8	1	5	-16	-26	3	10	-21	-39	-7	-13	-10	-16	5	7
	Nov	-21	-34	-16	6	9	-22	-39	6	9	-23	-38	-12	-26	-	-	-	-
	Dez	-24	-32	-52	5	6	-26	-44	8	7	-24	-40	-11	-20	-	-	-	-
03	Jan	-21	-49	-23	-4	10	-20	-47	16	31	-22	-45	-5	-27	-20	-43	18	33
	Fev	-22	-49	-30	-4	0	-19	-45	10	17	-28	-50	-4	-25	-	-	-	-
	Mar	-29	-47	-51	1	-7	-27	-42	5	16	-32	-47	-5	-23	-	-	-	-
	Abr	-25	-37	-16	4	8	-21	-37	0	13	-29	-42	-6	-15	-7	-29	2	6
	Mai	-41	-47	-39	-1	-2	-20	-42	-1	1	-31	-51	1	-26	-	-	-	-
	Jun	-30	-42	-31	1	4	-17	-41	-4	2	-31	-48	-5	-19	-	-	-	-
	Jul	-33	-39	-61	3	6	-18	-41	-4	-4	-29	-46	-6	-16	-12	-28	-8	-7
	Ago	-18	-24	-32	0	0	-23	-31	0	1	-28	-42	4	-18	-	-	-	-
	Set	-30	-22	-57	1	0	-15	-25	7	6	-29	-45	3	-14	-	-	-	-
	Out	-19	-24	-43	0	-2	-9	-20	0	14	-23	-42	6	-13	3	-15	5	11
	Nov	-19	-31	-23	-2	-4	-17	-32	3	5	-24	-44	4	-14	-	-	-	-
	Dez	-19	-40	-32	-7	-5	-19	-39	7	9	-22	-47	-7	-17	-	-	-	-

	1	2	3	4	5	6	7	8	9	10	11	12	13	14	15	16	17
	Whole-sale	Retail	Machinery sales	Whole-sale	Retail	Whole-sale	Retail	Whole-sale	Retail	Whole-sale	Retail	Whole-sale	Retail	Whole-sale	Retail	Whole-sale	Retail
	Sales			Stocks		Placing orders		Selling prices		Present business situation		Expected business situation		Sales expectations		Prices expectations	

F.1.14 ÍNDICE DE VOLUME DE NEGÓCIOS NO COMÉRCIO A RETALHO
Base 2000 = 100

RETAIL TRADE INDEX
2000 = 100

Fonte / Source: Instituto Nacional de Estatística

		Índice geral	Produtos alimentares, bebidas e tabaco	Produtos não alimentares	Produtos alimentares, bebidas e tabaco		Produtos não alimentares					
					Em estabelecimentos não especializados	Em estabelecimentos especializados	Em estabelecimentos não especializados	Produtos farmacêuticos, médicos, cosméticos e de higiene	Têxteis vestuário, calçado e artigos de couro	Móveis, artigos de ilumin. e outros artigos para o lar	Livros, jornais e artigos de papelaria; outros produtos	Comércio a retalho por correspondência
		1	2	3	4	5	6	7	8	9	10	11
00		100.0	100.0	100.0	100.0	100.0	100.0	100.0	100.0	100.0	100.0	100.0
01		106.1	109.5	103.6	111.3	103.1	137.6	106.2	103.6	103.4	100.1	114.2
02		107.9	109.8	106.4	112.0	102.3	227.8	109.2	104.9	105.2	99.9	110.3
02	Jun	100.0	106.9	95.0	109.3	98.3	171.7	99.8	83.4	100.4	87.3	98.9
	Jul	111.4	113.7	109.7	114.9	109.5	237.0	112.9	98.3	114.8	100.4	107.9
	Ago	110.6	124.1	100.6	126.6	115.4	229.5	102.7	93.2	99.5	97.9	90.1
	Set	107.8	110.5	105.8	112.3	103.9	196.7	104.1	112.9	99.0	105.8	110.2
	Out	110.9	108.2	112.9	108.5	107.1	220.7	117.8	114.7	108.6	107.2	135.7
	Nov	111.6	111.2	111.9	115.7	95.4	276.1	107.5	115.8	110.5	103.5	131.8
	Dez	144.9	142.7	146.5	147.4	126.1	433.2	131.0	168.1	139.0	136.6	126.6
03	Jan	96.4	98.6	94.8	101.5	88.4	254.5	110.4	100.6	87.3	81.6	106.4
	Fev	92.0	93.5	90.9	96.2	83.7	212.4	107.5	78.2	87.0	84.1	149.7
	Mar	100.4	106.2	96.2	110.8	90.0	205.2	115.2	90.5	89.9	88.8	115.8
	Abr	101.1	108.2	95.8	111.8	95.8	221.3	110.0	98.1	89.4	86.0	112.6
	Mai	104.0	109.8	99.7	113.3	97.7	218.0	117.3	96.6	94.0	90.4	123.6
	Jun	98.6	106.8	92.6	111.2	91.3	192.6	107.9	84.9	89.4	85.3	111.2
	Jul	112.4	117.9	108.3	122.5	101.7	241.6	121.9	98.2	109.5	97.3	83.9
	Ago	107.0	126.8	92.5	133.3	104.0	225.8	99.9	87.4	92.5	83.5	72.7
	Set	107.3	111.5	104.2	116.8	92.6	229.4	116.6	94.0	96.7	104.3	122.7
	Out	111.5	110.7	112.0	115.6	93.2	248.0	126.2	118.0	105.1	99.6	147.0
	Nov	110.2	112.0	108.8	120.4	82.7	301.5	120.4	113.4	103.3	93.4	149.8

	1	2	3	4	5	6	7	8	9	10	11
	Overall index	Foodstuffs, beverages and tobacco	Non-foodstuffs, beverages and tobacco	Non-specialised establishments	Specialised establishments	Non-specialised establishments	Chemists, medical products, cosmetics and hygiene products	Textile, clothing, footwear and leather products	Furniture, lighting and other housing expenses	Books, newspapers and stationery; other new products	Mail trade
				Foodstuffs, beverages and tobacco		Non-foodstuffs, beverages and tobacco					

F.1.15 TURISMO: DORMIDAS NA HOTELARIA[(a)]
Por país de residencia habitual

TOURISM: BEDNIGHTS[(a)]
By country of main residence

Fonte / Source: Instituto Nacional de Estatística

Milhares - Thousands

		Portugal	Estrangeiro															
			Total	Europa								América				África	Ásia e Oceânia	
				Total [(1)]	União Europeia [(1)]	Alemanha	Espanha	França	Itália	Países Baixos	Reino Unido	Total	Brasil	Canadá	EUA		Total	Japão
		1	2	3	4	5	6	7	8	9	10	11	12	13	14	15	16	17
00		9 693	24 102	21 926	20 701	5 011	1 843	1 002	797	1 814	7 152	1 684	426	319	827	175	316	156
01		9 985	23 578	21 584	20 347	4 532	1 913	1 046	799	1 756	7 267	1 504	346	371	676	179	311	134
02		10 646	23 563	11 025	9 840	4 105	2 068	1 156	780	1 825	7 406	1 362	325	303	625	179	351	170
02	Mai	819	2 290	1 275	1 168	417	141	151	57	206	717	142	38	22	71	17	36	14
	Jun	949	2 423	1 303	1 164	415	137	119	54	219	808	125	33	15	65	14	32	13
	Jul	1 199	2 710	1 340	1 151	395	240	121	78	243	846	125	41	14	57	16	31	11
	Ago	1 824	3 076	1 105	933	399	484	196	218	231	851	100	26	14	50	14	32	14
	Set	1 036	2 696	1 458	1 302	507	208	130	81	221	834	138	32	18	74	25	40	17
	Out	714	2 139	1 233	1 133	425	132	82	58	143	742	141	26	26	74	17	35	17
	Nov	678	1 232	425	379	203	108	42	29	72	442	86	21	16	43	15	28	16
	Dez	582	923	252	216	140	110	38	34	47	303	50	18	5	22	14	25	18
03	Jan	511	1 055	445	403	182	66	38	30	68	394	66	19	17	24	12	22	13
	Fev	547	1 312	633	589	248	87	48	24	102	468	104	14	57	28	8	20	10
	Mar	718	1 712	812	756	363	115	63	38	127	546	148	21	80	43	10	23	13
	Abr	914	2 041	993	905	396	253	116	61	130	586	100	18	30	44	11	24	11
	Mai	860	2 340	1 336	1 219	393	157	179	61	193	772	106	26	16	56	14	24	8
	Jun	920	2 451	1 365	1 222	400	138	129	51	202	823	121	28	13	59	14	30	9
	Jul	1 173	2 782	1 440	1 228	375	278	137	74	244	824	120	36	16	57	17	32	11
	Ago	1 776	3 051	1 139	983	426	526	191	184	188	855	95	22	11	54	16	25	10
	Set	1 027	2 520	1 315	1 163	435	222	131	77	173	816	126	36	16	65	18	34	12
	Out	748	2 081	1 141	1 032	392	137	85	49	128	718	138	34	24	70	15	39	17

	1	2	3	4	5	6	7	8	9	10	11	12	13	14	15	16	17
	Portugal	Total	Total [(1)]	European Union [(1)]	Germany	Spain	France	Italy	Netherlands	United Kingdom	Total	Brazil	Canada	USA	Africa	Total	Japan
			Europe								America					Asia and Australia	
		Foreign countries															

(1) Excepto Portugal. / Excluding Portugal.

F.1.16 VIATURAS — VEHICLES

Fonte / Source: Associação do Comércio Automóvel de Portugal

		Vendas de viaturas			Matrículas de viaturas		
			Comerciais			Comerciais	
		Passageiros (incluindo todo-o-terreno)	Ligeiras (excluindo todo-o-terreno)	Pesadas	Passageiros	Ligeiras	Pesadas
		1	2	3	4	5	6
00		289 945	120 585	8 351	341 546	116 990	14 991
01		255 210	98 684	7 572	303 054	92 782	13 668
02		226 092	79 295	5 436	268 217	75 912	10 238
02	Jul	25 442	6 230	469	29 319	6 029	927
	Ago	13 553	4 097	259	16 494	3 981	594
	Set	13 729	5 348	425	14 590	4 579	698
	Out	15 344	7 193	442	20 995	7 786	774
	Nov	13 730	6 189	471	16 518	6 077	771
	Dez	13 130	6 705	284	15 627	6 464	572
03	Jan	14 951	6 200	400	15 961	5 366	713
	Fev	15 098	5 604	318	19 823	5 984	655
	Mar	17 721	5 661	386	20 514	5 461	765
	Abr	17 064	5 556	386	20 039	5 257	686
	Mai	16 861	5 497	407	19 885	5 229	764
	Jun	17 969	5 879	375	17 227	4 352	587
	Jul	20 340	6 018	343	24 433	6 021	709
	Ago	11 955	4 122	189	17 116	4 728	483
	Set	13 173	5 253	380	16 448	5 107	677
	Out	13 828	6 175	361	17 279	5 870	646
	Nov	14 708	5 742	363	17 712	5 521	616
	Dez	16 159	7 322	386	.	.	.

	1	2	3	4	5	6
	Passenger (including 4x4)	Under 3.5 ton (excluding 4x4)	Above 3.5 ton	Passengers	Under 3.5 ton	Above 3.5
		Commercial			Commercial	
	Sales of vehicles			Registrations		

F.1.17 INDICADORES DE CONFIANÇA — CONFIDENCE INDICATORS

Saldos de respostas extremas — Percentage balances

Valores corrigidos de sazonalidade — Seasonally adjusted

Fonte / Source: Comissão Europeia

		Indicador de sentimento económico (índice)	Indicador de confiança dos consumidores	Indicador de confiança na indústria	Indicador de confiança na construção	Indicador de confiança no comércio a retalho
		1	2	3	4	5
00		100.0	-18	2	-10	-4
01		98.7	-24	-6	-6	-11
02		96.8	-34	-12	-34	-17
02	Jul	96.5	-36	-13	-37	-18
	Ago	96.2	-36	-12	-44	-23
	Set	96.3	-37	-13	-43	-17
	Out	95.7	-42	-14	-45	-21
	Nov	95.5	-40	-17	-49	-23
	Dez	95.5	-41	-16	-50	-19
03	Jan	95.0	-44	-18	-51	-27
	Fev	94.7	-48	-18	-57	-27
	Mar	95.1	-48	-17	-50	-24
	Abr	94.7	-47	-22	-47	-22
	Mai	95.1	-45	-19	-45	-24
	Jun	95.4	-42	-18	-42	-25
	Jul	95.2	-41	-18	-52	-22
	Ago	95.6	-41	-17	-42	-20
	Set	95.9	-39	-14	-47	-21
	Out	96.0	-37	-15	-46	-21
	Nov	96.1	-38	-15	-43	-17
	Dez	95.6	-40	-18	-47	-17

	1	2	3	4	5
	(index) Economic sentiment indicator	Consumer confidence indicator	Industrial confidence indicator	Construction confidence indicator	Retail confidence indicator

F.2.1 POPULAÇÃO E EMPREGO[a] — POPULATION AND EMPLOYMENT[a]

Fonte / Source: Instituto Nacional de Estatística, *Inquérito ao Emprego*, Banco de Portugal

Coluna/columns (1-6) milhares / thousands; rates %

		População residente total	População activa total	Emprego	Desemprego			Taxa de actividade			Taxa de actividade, 15 a 64 anos			Taxa de desemprego			
					Total	À procura de 1º emprego	À procura de novo emprego	Total	Homens	Mulheres	Total	Homens	Mulheres	Total	Jovens (até 24 anos)	Homens	Mulheres
		1	2	3	4	5	6	7	8	9	10	11	12	13	14	15	16
98	IV	10 149.5	5 122.3	4 875.8	246.5	44.2	202.3	50.5	57.5	43.9	70.5	78.9	62.4	4.8	10.6	3.8	6.0
99	I	10 149.2	5 144.3	4 900.0	244.3	37.1	207.2	50.7	57.7	44.2	70.7	79.0	62.8	4.7	10.0	4.0	5.7
	II	10 159.5	5 157.8	4 926.3	231.5	33.8	197.6	50.8	57.7	44.3	70.8	78.9	63.0	4.5	9.0	4.1	5.0
	III	10 177.9	5 159.7	4 942.1	217.6	35.0	182.6	50.7	57.6	44.3	70.7	78.7	62.9	4.2	8.3	3.8	4.8
	IV	10 195.3	5 160.0	4 946.4	213.6	30.6	183.0	50.6	57.5	44.2	70.6	78.6	62.8	4.1	8.1	3.6	4.8
00	I	10 203.3	5 214.4	4 987.6	226.7	29.7	197.1	51.1	57.9	44.8	71.3	79.0	63.8	4.3	9.6	3.6	5.2
	II	10 216.6	5 208.9	5 016.5	192.3	22.1	170.3	51.0	57.6	44.8	71.0	78.5	63.7	3.7	7.9	2.9	4.6
	III	10 237.8	5 259.8	5 052.8	207.1	30.1	177.0	51.4	58.1	45.2	71.5	79.2	64.1	3.9	8.4	3.1	5.0
	IV	10 258.7	5 255.2	5 058.8	196.2	28.5	167.8	51.2	58.0	44.9	71.3	79.1	63.7	3.7	8.3	2.9	4.7
01	I	10 275.6	5 301.8	5 080.8	220.8	30.0	190.9	51.6	58.1	45.5	71.8	79.2	64.6	4.2	9.4	3.1	5.4
	II	10 294.7	5 294.2	5 087.6	206.6	31.2	175.4	51.4	57.9	45.3	71.4	78.9	64.3	3.9	9.0	3.0	5.0
	III	10 316.0	5 319.1	5 105.9	213.2	37.1	176.1	51.6	58.3	45.3	71.7	79.4	64.3	4.0	9.0	3.4	4.8
	IV	10 333.2	5 340.9	5 119.2	221.8	44.1	177.6	51.7	58.2	45.6	71.9	79.4	64.6	4.2	10.3	3.4	5.0
02	I	10 346.9	5 344.9	5 106.6	238.4	37.6	200.7	51.7	58.3	45.5	71.8	79.4	64.5	4.5	10.5	3.8	5.3
	II	10 368.4	5 375.7	5 132.7	243.0	31.2	211.8	51.8	58.3	45.8	72.0	79.4	64.9	4.5	10.4	3.8	5.3
	III	10 391.9	5 405.6	5 129.6	276.1	49.5	226.5	52.0	58.3	46.1	72.2	79.5	65.2	5.1	11.9	4.2	6.2
	IV	10 411.6	5 389.0	5 057.2	331.8	53.7	278.1	51.8	57.8	46.1	72.0	78.8	65.5	6.2	13.3	5.0	7.6
03	I	10 422.4	5 407.5	5 060.3	347.2	45.3	301.9	51.9	57.7	46.4	72.1	78.6	65.9	6.4	14.0	5.6	7.4
	II	10 436.4	5 403.1	5 066.9	336.1	43.2	292.9	51.8	57.6	46.4	72.0	78.3	65.8	6.2	13.6	5.2	7.4
	III	10 458.7	5 410.4	5 072.1	338.3	51.6	286.7	51.7	57.8	46.0	71.9	78.7	65.3	6.3	14.9	5.6	7.0

	1	2	3	4	5	6	7	8	9	10	11	12	13	14	15	16
	Total resident population	Total labour force	Employ-ment	Total	Seeking 1st employ-ment	Seeking new employ-ment	Total	Male	Female	Total	Male	Female	Total	Youth under 25 years	Male	Female
				Unemployment			Participation rate			Participation rate, 15 to 64 years			Unemployment rate			

F.2.2 EMPREGO POR RAMO DE ACTIVIDADE[a] — EMPLOYMENT BY BRANCH OF ACTIVITY[a]

Fonte / Source: Instituto Nacional de Estatística, *Inquérito ao Emprego*

Milhares / Thousands

		Emprego global									Emprego por conta de outrém			
				Indústria, electricidade, gás, água e construção				Serviços						
		Total	Agricultura, silvicultura e pesca	Total	Indústria	Electricidade, gás e água	Construção	Total	Comércio	Admin. pública, ensino e saúde	Total	Agricultura, silvicultura e pesca	Indústria, electricidade, gás, água e construção	Serviços
		1	2	3	4	5	6	7	8	9	10	11	12	13
98	IV	4 875.8	627.1	1 715.9	1 144.9	33.0	538.0	2 532.6	682.3	810.4	3 504.8	96.4	1 418.5	1 989.0
99	I	4 900.0	631.5	1 705.8	1 139.2	34.2	532.4	2 559.3	707.2	827.4	3 538.7	100.3	1 417.2	2 017.3
	II	4 926.3	620.7	1 692.3	1 129.2	36.3	526.8	2 613.1	708.7	845.5	3 557.7	93.5	1 406.9	2 057.4
	III	4 942.1	622.0	1 709.4	1 132.2	33.6	543.6	2 610.8	735.1	817.0	3 571.3	97.5	1 417.4	2 056.1
	IV	4 946.4	621.8	1 690.4	1 103.4	34.9	552.1	2 634.0	719.7	853.9	3 585.4	90.0	1 408.2	2 087.3
00	I	4 987.6	622.2	1 712.1	1 097.3	31.2	583.6	2 652.9	745.2	861.8	3 619.0	82.5	1 429.3	2 107.0
	II	5 016.5	632.7	1 721.1	1 098.3	29.1	593.7	2 662.7	734.5	864.5	3 646.5	91.3	1 433.3	2 121.9
	III	5 052.8	652.3	1 744.0	1 109.0	28.4	606.6	2 656.4	749.1	834.8	3 669.4	97.7	1 460.2	2 111.3
	IV	5 058.8	647.5	1 760.7	1 129.1	29.8	601.8	2 650.5	756.1	842.2	3 672.3	98.2	1 476.8	2 097.3
01	I	5 080.8	648.2	1 746.5	1 124.5	35.2	586.8	2 686.2	760.9	873.0	3 702.7	99.2	1 466.3	2 137.4
	II	5 087.6	665.6	1 707.6	1 101.0	35.3	571.3	2 714.7	778.7	865.6	3 677.3	106.1	1 415.6	2 155.8
	III	5 105.9	651.3	1 746.8	1 122.8	38.7	585.3	2 707.9	768.2	861.7	3 710.7	99.6	1 450.8	2 160.5
	IV	5 119.2	634.7	1 736.0	1 093.4	41.8	600.8	2 748.5	776.4	880.4	3 730.1	102.0	1 437.5	2 190.8
02	I	5 106.6	623.6	1 725.7	1 073.6	41.2	610.9	2 757.1	781.1	878.7	3 726.1	100.2	1 432.5	2 193.0
	II	5 132.7	639.9	1 727.0	1 072.1	38.3	616.6	2 765.6	773.5	880.0	3 732.9	101.3	1 430.5	2 200.4
	III	5 129.6	639.2	1 744.4	1 072.0	38.7	633.7	2 746.1	775.7	852.9	3 751.2	100.3	1 454.6	2 195.8
	IV	5 057.2	621.0	1 716.0	1 048.7	39.3	628.0	2 720.1	746.0	872.3	3 719.5	93.1	1 429.8	2 196.6
03	I	5 060.3	635.7	1 661.3	1 033.8	34.0	593.5	2 763.5	755.3	893.9	3 687.6	91.5	1 372.7	2 222.7
	II	5 066.9	654.2	1 665.0	1 029.6	35.4	600.0	2 747.8	754.1	884.3	3 690.5	102.4	1 379.1	2 209.0
	III	5 072.1	644.2	1 617.9	1 007.9	36.5	573.5	2 810.2	777.7	899.6	3 714.3	105.0	1 346.9	2 262.4

	1	2	3	4	5	6	7	8	9	10	11	12	16
	Total	Agriculture, forestry and fishing	Total	Industry	Electricity, gas and water	Contruction	Total	Trade	General government., education and health	Total	Agriculture, forestry and fishing	Industry, electricity, gas, water and construction	Services
			Industry, electricity, gas, water and construction				Services						
	Employment									Wage-earners			

F.2.3 EMPREGO POR SITUAÇÃO NA PROFISSÃO[(a)] — EMPLOYMENT BY CONTRACTUAL RELATIONSHIP[(a)]

Fonte / Source: Instituto Nacional de Estatística, *Inquérito ao Emprego*, Banco de Portugal

Milhares/Thousands

		Trabalho por conta própria			Trabalho por conta de outrém			
						do qual:		Outros casos
		Total	Com pessoal ao serviço	Sem pessoal ao serviço	Total	Contrato permanente)	Contrato não permanente	
		1	2	3	4	5	6	7
98	IV	1 224.3	293.2	931.1	3 504.8	2 886.9	617.9	146.8
99	I	1 216.6	295.1	921.6	3 538.7	2 903.8	634.9	144.7
	II	1 227.7	297.8	929.9	3 557.7	2 901.7	656.0	141.0
	III	1 222.7	302.4	920.3	3 571.3	2 880.4	690.9	148.1
	IV	1 196.1	303.0	893.1	3 585.4	2 903.5	681.9	164.9
00	I	1 186.8	298.3	888.5	3 619.0	2 916.9	702.1	181.8
	II	1 187.9	311.9	875.9	3 646.5	2 922.0	724.5	182.1
	III	1 190.0	297.8	892.1	3 669.4	2 929.6	739.8	193.4
	IV	1 172.1	296.0	876.1	3 672.3	2 937.3	735.1	214.4
01	I	1 175.5	295.7	879.9	3 702.7	2 987.9	714.8	202.5
	II	1 280.0	318.6	961.4	3 677.3	2 940.1	737.3	130.3
	III	1 276.9	317.8	959.1	3 710.7	2 929.6	781.1	118.4
	IV	1 271.8	325.9	945.9	3 730.1	2 937.7	792.4	117.3
02	I	1 260.8	321.1	939.7	3 726.1	2 923.1	803.0	119.7
	II	1 281.2	321.7	959.4	3 732.9	2 917.5	815.4	118.6
	III	1 258.1	308.5	949.6	3 751.2	2 937.2	814.0	120.3
	IV	1 224.4	303.9	920.4	3 719.5	2 907.5	812.0	113.4
03	I	1 267.0	314.3	952.7	3 687.6	2 902.5	785.1	105.7
	II	1 274.7	322.1	952.6	3 690.5	2 913.9	776.6	101.8
	III	1 255.3	322.7	932.6	3 714.3	2 930.4	784.0	102.5

	1	2	3	4	5	6	7
	Total	With employees	Without employees	Total	Permanent contract	Fixed term	Other cases
					of which:		
	Self-employed			Employee			

F.2.4 EMPREGO POR NÚMERO DE HORAS SEMANAIS TRABALHADAS — EMPLOYMENT BY WEEKLY LABOUR TIME

Fonte / Source: Instituto Nacional de Estatística, *Inquérito ao Emprego*

Milhares / Thousands

		Total	1-5 horas	6-10 horas	11-20 horas	21-25 horas	26-30 horas	31-35 horas	36-40 horas	41-45 horas	46-50 horas	>50 horas
		1	2	3	4	5	6	7	8	9	10	11
98	IV	4 875.8	24.5	76.5	244.4	107.4	177.0	450.0	2 560.7	468.0	382.8	371.1
99	I	4 900.0	21.9	76.5	239.3	125.4	167.3	448.3	2 601.8	453.8	379.1	371.7
	II	4 926.3	21.8	65.2	246.1	122.0	179.3	463.5	2 600.3	459.9	375.0	378.5
	III	4 942.1	23.0	65.4	220.7	133.2	182.3	457.2	2 666.6	434.9	394.1	354.2
	IV	4 946.4	22.9	75.8	235.3	140.5	172.6	490.2	2 655.4	434.2	388.2	316.8
00	I	4 987.6	20.8	71.6	245.3	133.7	178.3	539.6	2 646.5	420.6	376.5	336.6
	II	5 016.5	17.1	69.6	237.5	136.1	177.9	565.1	2 656.0	445.0	356.2	334.7
	III	5 052.8	19.6	66.7	231.1	138.8	188.1	550.0	2 717.3	424.1	343.3	343.9
	IV	5 058.8	19.6	78.9	223.7	131.3	187.5	563.8	2 776.9	389.6	344.9	309.1
01	I	5 080.8	23.2	82.8	243.1	132.6	180.7	604.5	2 722.5	415.8	342.4	317.6
	II	5 087.6	18.4	81.6	247.0	117.2	194.9	625.0	2 694.9	411.6	360.0	318.6
	III	5 105.9	18.4	77.6	228.7	119.0	180.8	636.9	2 763.5	413.6	344.3	295.8
	IV	5 119.2	25.9	72.8	227.8	121.9	186.1	640.1	2 775.2	403.2	327.9	308.3
02	I	5 106.6	25.5	84.9	236.8	125.3	172.2	635.3	2 729.2	401.8	353.3	308.0
	II	5 132.7	21.5	85.8	253.1	120.3	170.7	644.5	2 716.5	379.2	371.9	332.1
	III	5 129.6	23.3	90.5	243.9	109.5	160.0	609.3	2 751.0	376.8	383.5	340.5
	IV	5 057.2	25.4	94.2	249.0	106.7	162.7	620.4	2 701.6	348.6	360.4	336.9
03	I	5 060.3	28.4	98.3	258.7	109.1	175.3	650.8	2 715.7	339.3	317.3	315.8
	II	5 066.9	22.9	81.4	278.2	109.9	174.2	649.0	2 726.8	327.5	336.3	311.3
	III	5 072.1	24.8	74.3	266.9	110.8	172.9	653.6	2 723.9	324.8	348.3	326.2

	1	2	3	4	5	6	7	8	9	10	11
	Total	1-5 hours	6-10 hours	11-20 hours	21-25 hours	26-30 hours	31-35 hours	36-40 hours	41-45 hours	46-50 hours	>50 hours

F.2.5 DESEMPREGO POR DURAÇÃO DA PROCURA DE EMPREGO[a] — UNEMPLOYMENT BY JOB SEEKING TIME[a]

Fonte / Source: Banco de Portugal

Milhares / Thousands

		Total	Menos de 1 mês	1-3 meses	4-6 meses	7-11 meses	12-18 meses	19-24 meses	25 meses e mais
		1	2	3	4	5	6	7	8
98	IV	246.5	14.9	65.5	28.5	42.8	19.7	21.0	54.1
99	I	244.3	23.6	54.8	39.8	35.5	28.1	14.5	48.0
	II	231.5	18.2	35.3	41.5	41.5	31.3	13.7	50.1
	III	217.6	21.3	44.8	24.5	43.8	17.7	17.6	47.9
	IV	213.6	20.0	49.9	26.5	36.4	18.8	17.6	44.4
00	I	226.7	19.1	48.9	34.0	35.1	24.9	8.8	56.0
	II	192.3	11.4	37.3	28.3	31.2	22.3	10.0	51.8
	III	207.1	19.2	41.7	23.4	38.6	20.0	16.2	48.0
	IV	196.2	19.3	39.9	24.8	29.3	23.4	14.3	45.2
01	I	220.8	17.6	51.5	29.6	33.2	26.2	9.8	52.9
	II	206.6	13.4	46.3	33.1	26.8	33.9	8.5	41.5
	III	213.2	23.4	47.1	25.6	30.8	27.7	15.3	41.0
	IV	221.8	23.4	56.8	22.7	32.5	24.5	18.4	37.9
02	I	238.4	22.0	62.9	37.8	22.0	34.1	13.5	41.6
	II	243.0	17.2	54.1	42.3	33.5	35.0	12.8	45.1
	III	276.1	26.1	66.6	37.1	39.0	35.5	16.3	53.1
	IV	331.8	24.3	98.2	40.6	49.0	29.8	24.2	63.8
03	I	347.2	26.4	82.7	65.3	47.3	47.5	18.1	58.2
	II	336.1	17.1	78.0	57.7	63.4	41.5	17.7	59.3
	III	338.3	28.3	66.3	45.8	66.8	48.9	23.3	57.3

	1	2	3	4	5	6	7	8
	Total	Less than 1 month	1-3 months	4-6 months	7-11 months	12-18 months	19-24 months	25 months or more

F.2.6 SITUAÇÃO NO MERCADO DE TRABALHO — LABOUR MARKET

Fonte / Source: Instituto do Emprego e Formação Profissional

		Pedidos de emprego relativos a desempregados no final do período			Pedidos de emprego relativos a desempregados ao longo do período	Oferta de emprego por satisfazer no final do período	Oferta ao longo do período	Colocações efectuadas ao longo do período
		Total	Primeiro emprego	Novo emprego				
		1	2	3	4	5	6	7
00		326 037	34 042	291 995	404 585	10 806	129 748	71 454
01		324 288	27 220	297 068	416 728	8 707	109 812	65 039
02		380 303	28 779	351 524	489 627	7 982	105 167	63 822
02	Jun	322 729	22 044	300 685	31 428	10 091	8 253	5 266
	Jul	326 593	23 519	303 074	39 431	10 211	9 368	5 263
	Ago	332 330	25 782	306 548	33 096	10 092	7 627	4 679
	Set	350 804	27 836	322 968	57 338	10 059	9 975	6 149
	Out	365 240	31 118	334 122	55 346	9 164	9 140	5 712
	Nov	379 395	31 611	347 784	46 949	9 106	7 720	4 973
	Dez	380 303	28 779	351 524	35 830	7 982	5 096	3 382
03	Jan	402 602	29 677	372 925	57 784	7 847	8 374	4 755
	Fev	412 497	30 368	382 129	44 121	8 627	8 055	4 517
	Mar	421 058	30 375	390 683	43 125	9 125	9 160	5 375
	Abr	423 595	29 110	394 485	40 971	9 858	9 035	5 378
	Mai	418 538	27 552	390 986	40 397	10 993	10 697	6 055
	Jun	414 145	26 724	387 421	34 785	11 548	9 066	5 327
	Jul	419 375	28 544	390 831	44 129	10 960	9 163	5 588
	Ago	420 891	29 712	391 179	35 046	11 393	8 149	4 804
	Set	440 668	34 399	406 269	62 004	11 894	10 137	5 850
	Out	447 917	36 808	411 109	55 080	11 127	9 577	5 879
	Nov	453 727	36 599	417 128	45 647	10 246	8 063	5 184

	1	2	3	4	5	6	7
	Total	First job	New job	Applications for employment by the unemployed along the period	Stock of vacancies at the end of period	New vacancies	Placements
	Applications for employment by the unemployed at the end-of-period						

F.2.7 SALÁRIOS: CONTRATAÇÃO COLECTIVA[a]

Trabalhadores abrangidos e remunerações médias implícitas

WAGES: COLLECTIVE AGREEMENTS[a]

Number of workers and implicit average wage growth

Fonte / Source: Ministério da Segurança Social e do Trabalho e Banco de Portugal

		Total, sem administrações públicas		Sector público empresarial				Sector privado		Sectores de actividade									
				Não financeiro		Financeiro				Agricultura		Indústria		Electricidade, gás e água		Construção		Serviços	
		Trab.	Taxa	Trab.	Taxa	Trab.	Taxa	Trab.	Taxa	Trab.	Taxa	Trab.	Taxa	Trab.	Taxa	Trab.	Taxa	Trab.	Taxa
		1	2	3	4	5	6	7	8	9	10	11	12	13	14	15	16	17	18
00		1 400 011	3.5	13 103	3.0	-	-	1 386 908	3.5	11 577	4.0	521 262	3.9	-	-	206 134	3.1	661 038	3.4
01		1 520 621	3.9	2 081	4.0	-	-	1 516 459	3.9	18 800	2.8	470 232	3.9	1 125	2.5	211 807	3.9	818 657	4.0
02		1 318 566	3.8	-	4.0	-	-	1 318 566	3.8	14 302	4.3	523 752	3.7	-	-	211 322	3.6	569 190	3.8
02	Abr	56 271	3.2	-	-	-	-	56 271	3.2	58	4.6	46 327	3.0	-	-	-	-	9 886	4.0
	Mai	19 750	4.0	-	-	-	-	19 750	4.0	-	-	17 376	4.1	-	-	-	-	2 374	3.2
	Jun	50 531	3.8	-	-	-	-	50 531	3.8	-	-	10 577	4.9	-	-	-	-	39 954	3.5
	Jul	10 098	3.6	-	-	-	-	10 098	3.6	1 309	3.6	5 835	3.4	-	-	-	-	2 954	3.8
	Ago	48 468	3.3	-	-	-	-	48 468	3.3	-	-	17 553	3.5	-	-	-	-	30 915	3.1
	Set	2 574	4.2	-	-	-	-	2 574	4.2	-	-	1 074	3.6	-	-	-	-	1 500	4.7
	Out	42 912	2.8	-	-	-	-	42 912	2.8	-	-	6 562	3.1	-	-	-	-	36 350	2.8
	Nov	1 163	3.0	-	-	-	-	1 163	3.0	-	-	1 163	3.0	-	-	-	-	-	-
	Dez	-	-	-	-	-	-	-	-	-	-	-	-	-	-	-	-	-	-
03	Jan	1 075 228	2.8	-	-	-	-	1 075 228	2.8	26 705	2.4	346 502	2.8	10 053	2.7	252 471	2.6	439 497	3.0
	Fev	6 002	3.6	-	-	-	-	6 002	3.6	-	-	-	-	-	-	-	-	6 002	3.6
	Mar	172 155	2.8	-	-	-	-	172 155	2.8	359	3.0	124 761	2.7	-	-	-	-	47 035	3.3
	Abr	59 543	2.6	-	-	-	-	59 543	2.6	58	3.4	49 319	2.4	-	-	-	-	10 166	3.3
	Mai	18 538	2.9	-	-	-	-	18 538	2.9	-	-	12 977	2.9	-	-	-	-	5 561	2.7
	Jun	26 262	3.3	-	-	-	-	26 262	3.3	824	3.0	13 442	3.4	-	-	-	-	11 996	3.2
	Jul	9 685	2.8	-	-	-	-	9 685	2.8	-	-	3 815	3.1	-	-	-	-	5 870	2.7
	Ago	19 819	2.8	-	-	-	-	19 819	2.8	164	2.5	16 077	2.7	-	-	-	-	3 578	3.4
	Set	33 492	2.3	-	-	-	-	33 492	2.3	-	-	-	-	-	-	-	-	33 492	2.3

	1	2	3	4	5	6	7	8	9	10	11	12	13	14	15	16	17	18
	Workers	Rate	Workers	Rate	Workers	Rate	Workers	Rate	Workers	Rate	Workers	Rate	Workers	Rate	Workers	Rate	Workers	Rate
	Total, excluding general government		Non-financial		Financial		Private sector		Agriculture		Industry		Electricity, gas and water		Construction		Services	
			Public enterprises						Breakdown by branch of activity									

NOTAS / NOTES

A. PRINCIPAIS INDICADORES / MAIN INDICATORS

A.2.2

(a) A designação "Índice Cambial Efectivo para Portugal" substitui a anteriormente utilizada de "Índice de Taxa de Câmbio Efectiva do Escudo" (ITCE), permanecendo a metodologia de cálculo inalterada. A metodologia utilizada encontra-se descrita em "Índice de Taxa de Câmbio Efectiva do Escudo: estudo dos ponderadores do comércio externo e apresentação de nova metodologia", *Boletim Trimestral* do Banco de Portugal, Junho de 1994./ The designation "Effective Exchange Rate Index for Portugal" replaces the former designation "Escudo Effective Exchange Rate Index" (EERI), but the underlying calculation methodology remains unchanged. The methodology is described in "Escudo Effective Exchange Rates Index: external trade weighting analysis and presentation of a new methodology", Quarterly Bulletin of Banco de Portugal, June 1994.

A.3.2

(a) Os títulos seleccionados, para os quais se calculam *"yields to maturity",* são os que, em cada momento, são considerados como de referência para o prazo dos dez anos pelos intervenientes no mercado. Dado que os momentos de alteração de benchmark não são coincidentes para Portugal e para a área do Euro, os valores apresentados para o respectivo diferencial podem ser afectados pelo facto de, em determinados períodos, estarem em comparação obrigações com prazos residuais diferentes . / The selected securities for which yields to maturity are calculated are those that, at any time, are considered to be a reference for the 10-year maturity by market participants./ The change of benchmark for Portugal and for the Euro area is not simultaneous. Thus the respective differential may be affected by the comparison of bonds with different residual maturities.

A.3.8

(a) Para uma definição pormenorizada dos agregados monetários da área do euro, aconselha-se a consulta do artigo publicado no Boletim Mensal do BCE de Fevereiro de 1999, "Agregados monetários da área do euro e o seu papel na estratégia de política monetária do Eurosistema". / For a detailed definition of euro area monetary aggregate, see the article entitled "Euro area monetary aggregates and their role in the Eurosystem's monetary policy strategy", published in the February 1999 issue of the ECB Monthly Bulletin.

(b) Relativamente à forma de cálculo das contribuições nacionais para os agregados monetários, vide notas relativas ao quadro B.0.2./ With respect to the calculation method of national contributions to monetary aggregates, see notes to Table B.0.2.

A.3.12

Este quadro apresenta o **balanço agregado do sistema bancário - actividade consolidada** calculado por agregação simples: (i) dos balanços dos grupos financeiros, em base consolidada, que incluem no perímetro de consolidação pelo menos uma OIFM com actividade predominante em Portugal e (ii) dos balanços das OIFM, em base individual, que não são objecto de consolidação em Portugal. Não se incluem os fundos do mercado monetário. A informação utilizada tem por base um reporte numa óptica contabilística, consistente com o Plano de Contas para o Sistema Bancário e com as peças contabilísticas divulgadas publicamente pelas instituições. / This table presents the **aggregated balance sheet of the banking system – consolidated activity** calculated by simple aggregation: (i) of balance sheets, on a consolidated basis, of the financial groups that include in the consolidation perimeter at least one OMFI the principal activity of which is carried on in Portugal, and (ii) balance sheets, on an individual basis, of the OMFIs that are not consolidated in Portugal. It does not include money market funds. The information used is based on an accounting report, in line with the System of Accounts for the Banking System and with the accounting data disseminated by the institutions.

A.3.13

Este quadro apresenta o **balanço agregado do sistema bancário - actividade consolidada** - calculado por agregação simples: (i) dos balanços dos grupos financeiros, em base consolidada, que incluem no perímetro de consolidação pelo menos uma OIFM com actividade predominante em Portugal e (ii) dos balanços das OIFM, em base individual, que não são objecto de consolidação em Portugal. Não se incluem (i) as instituições com sede e/ou actividade predominante no *off-shore* da Madeira, a qual se desenvolve essencialmente com não residentes e tem uma correspondência reduzida com as condições económicas domésticas; (ii) os fundos de mercado monetário. / This table presents the **aggregated balance sheet of the banking system – consolidated activity -** calculated by simple aggregation: (i) of balance sheets, on a consolidated basis, of the financial groups that include in the consolidation perimeter at least one OMFI the principal activity of which is carried on in Portugal, and (ii) of balance sheets, on an individual basis, of the OMFIs that are not consolidated in Portugal. Excluding (i) banks having their head office and/or carrying on their activities mainly in Madeira *off-shore,* which is essencially with non-residents and with a low correspondence to domestic economic conditions; (ii) and the money market funds.

A.3.14

Este quadro apresenta a demonstração de resultados agregada do sistema bancário - actividade consolidada - calculada por agregação simples: (i) das demonstrações de resultados dos grupos financeiros, em base consolidada, que incluem no perímetro de consolidação pelo menos uma OIFM com actividade predominante em Portugal e (ii) das demonstração de resultados das OIFM, em base individual, que não são objecto de consolidação em Portugal. Não se incluem (i) as instituições com sede e/ou actividade predominante no *off-shore* da Madeira, a qual se desenvolve essencialmente com não residentes e tem uma correspondência reduzida com as condições económicas domésticas; (ii) os fundos de mercado monetário. / This table presents the profit and loss account of the banking system – consolidated activity - calculated by simple aggregation: (i) of profit and loss account , on a consolidated basis, of the financial groups that include in the consolidation perimeter at least one OMFI the principal activity of which is carried on in Portugal, and (ii) of profit and loss account , on an individual basis, of the OMFIs that are not consolidated in Portugal. Excluding (i) banks having their head office and/or carrying on their activities mainly in Madeira *off-shore,* which is essencially with non-residents and with a low correspondence to domestic economic conditions; (ii) and the money market funds.

(a) Na rubrica "resultados em empresas associadas e em filiais excluídas da consolidação" é registada a parte dos resultados gerados por empresas associadas e em filiais excluídas da consolidação, parte essa atribuível ao grupo em função da percentagem de participação detida nessas empresas. Empresas associadas são aquelas em que existe uma influência significativa na gestão, presumindo-se que tal existe quando a participação corresponda a, pelo menos, 20 por cento dos direitos de voto. Por seu lado, empresas filiais excluídas da consolidação são aquelas que prosseguem actividades incompatíveis com o objectivo das contas consolidadas, nomeadamente as empresas comerciais, industriais, agrícolas e de seguros./ The item "income from affiliated companies and subsidiaries excluded from consolidation" records income generated by affiliated companies and subsidiaries excluded from consolidation, which is attributable to the

group according to the percentage of shares held in these companies. Affiliated companies are companies whose management is under significant influence, assuming that this situation occurs when shares held correspond to, at least, 20 per cent of the voting rights. In addition, affiliated companies excluded from consolidation are companies whose activities are incompatible with the objective of consolidated accounts, namely commercial, industrial, agricultural and insurance corporations

(b) O resultado antes de interesses minoritários permite ter uma medida mais rigorosa dos resultados gerados por todo o activo consolidado, devendo por isso ser utilizado para efeitos de comparação com a rendibilidade em base individual./ Income before minority interests enables a more accurate measure of income generated by all consolidated assets and, therefore, it should be used in order to compare income with profitability on an individual basis.

A.4.1 a A.4.5

De acordo com a metodologia seguida nas Estatísticas da Balança de Pagamentos deve ter-se em consideração a seguinte sectorização institucional :

Autoridades monetárias - inclui o Banco de Portugal e o Tesouro, até Dezembro de 1998. A partir de Janeiro 1999 inclui, apenas, o Banco de Portugal. Esta alteração surge na sequência do estipulado no Tratado da Comunidade Europeia, cujos artigos 105(2) e 116(3) conferem ao Eurosistema, composto pelo Banco Central Europeu e pelos bancos centrais nacionais da zona do euro, o direito exclusivo de detenção e gestão das reservas oficiais dos Estados membros desde o início da fase III da UEM.

Administrações públicas - a partir de Janeiro 1999 inclui o Tesouro. Instituições financeiras monetárias - exclui o Banco de Portugal;

Outros intermediários financeiros e auxiliares financeiros - inclui, nomeadamente, Sociedades de Investimento, Sociedades financeiras de corretagem, Sociedades gestoras de património e Sociedades de desenvolvimento regional;

Particulares - inclui as famílias e as instituições sem fim lucrativo ao serviço das famílias.

According to the Balance of Payments methodologies the following institutional sectors coverage should be considered:

Monetary authorities - up to December 1998, includes the Banco de Portugal and the Treasury. From January 1999 onwards, includes only the Banco de Portugal. In accordance with the institucional arrangements in the Treatestablishing the European Community, namely its articles 105(2) and 116(3), only the Eurosystem, composed of the ECB and the national central banks participating in the single currency, has the exclusive right to hold and manage the official foreign reserves of the Member States from the beginning of Stage Three of EMU.

General government - from January 1999 onwards includes the Treasury.

Monetary financial institutions - does not include the Banco de Portugal;

Other financial intermediaries and financial auxiliaries - includes, namely, Dealers, Wealth managing companies and Regional Development companies;

Private individuals - includes households and non-profit institutions serving households.

(a) Na Balança Financeira um sinal negativo (positivo) corresponde a um aumento líquido (diminuição líquida) de activos ou a uma diminuição líquida (aumento líquido) de passivos. / A minus (plus) sign means a net increase (net decrease) on the assets and a net decrease (net increase) on the liabilities.

B. ESTATÍSTICAS MONETÁRIAS E FINANCEIRAS / MONETARY AND FINANCIAL STATISTICS

Emissão monetária

Até Dezembro de 2001, o valor de emissão monetária divulgada no Balanço do Banco de Portugal corresponde à responsabilidade pela emissão de notas e moedas denominadas em escudos. A partir de Janeiro de 2002, com a entrada em circulação do euro, a emissão monetária divulgada, passa a relevar as seguintes responsabilidades:

- Até Dezembro 2002 inclui notas e moedas denominadas em escudos, ainda não recolhidas.
- Moedas denominadas em euros colocadas pelo Banco de Portugal, cujo volume anual de emissão se encontra sujeito a aprovação prévia do Banco Central Europeu (BCE).
- Responsabilidade legalmente atribuída pela emissão de notas denominadas em euros, cuja forma de determinação é em seguida referida.

Método de determinação da responsabilidade pela emissão de notas denominadas em euros

Mensalmente, o total de notas em circulação é afectado aos bancos centrais pertencentes ao Eurosistema, de acordo com a seguinte tabela de repartição, que consta da decisão do Banco Central Europeu (BCE) de 6 de Dezembro de 23001 relativa à emssão de notas de euro (BCE/2001/15):

Membros do Eurosistema*	%
Banco Central Europeu**	8.0000%
National Bank van België / Banque Nationale de Belgique	3.2550%
Deutsche Bundesbank	27.8215%
Bank of Greece	2.3360%
Banco de España	10.1020%
Banque de France	19.1210%
Central Bank of Ireland	0.9650%
Banca d'Italia	16.9190%
Banque Centrale du Luxembourg	0.1695%
De Nederlandsche Bank	4.8595%
Oesterreichische Nationalbank	2.6800%
Banco de Portugal	2.1845%
Suomen Pankki	1.5870%

* As percentagens atribuídas aos Bancos Centrais Nacionais (BCN) correspondem à afectação de 92% do total de notas emitidas, de acordo com a participação no capital social do BCE.

** As tarefas de colocação em circulação e retirada de circulação de todas as notas de euros encontram-se confiadas aos BCN.

A contrapartida deste ajustamento, isto é, a diferença entre o valor de notas legalmente emitidas e o montante de notas efectivamente colocado, dá origem a uma posição Intra-Eurosistema, que para efeitos de reporte estatístico, é reflectida, em termos líquidos, em activos ou passivos diversos, consoante o respectivo sinal.

Notes and coins

Up to December 2001, the value of notes and coins shown in the Balance Sheet of the Banco de Portugal corresponds to the liabilities in respect of the issue of banknotes and coins denominated in escudos. From January 2002 onwards, with the introduction of the euro banknotes and coins, the notes and coins item includes the following liabilities:

- Up to December 2002 includes notes and coins denominated in escudos, not yet withdrawn from circulation.
- Euro-denominated coins put into circulation by Banco de Portugal, whose annual volume of issue must be previously approved by the European Central Bank (ECB).
- Legal liability in respect of the issue of euro-denominated banknotes, which is determined as follows.

Calculation method of liabilities in respect of the issue of euro-denominated banknotes

On a monthly basis, the total value of banknotes in circulation is assigned to central banks participating in the Eurosystem, according to the banknotes al-

location key mentioned in the Decision of the European Central Bank of 6 December 2001 on the issue of euro banknotes (ECB/2001/15):

*Members of the Eurosytem**	%
European Central Bank**	8.0000%
National Bank van België / Banque Nationale de Belgique	3.2550%
Deutsche Bundesbank	27.8215%
Bank of Greece	2.3360%
Banco de España	10.1020%
Banque de France	19.1210%
Central Bank of Ireland	0.9650%
Banca d'Italia	16.9190%
Banque Centrale du Luxembourg	0.1695%
De Nederlandsche Bank	4.8595%
Oesterreichische Nationalbank	2.6800%
Banco de Portugal	2.1845%
Suomen Pankki	1.5870%

* National central bank's percentage shares correspond to the assignment of 92% of the total value of banknotes issued, in accordance with the key for subscription of the ECB's capital.

** NCBs are entrusted with putting into and withdrawing from circulation all euro banknotes.

The counterpart to this adjustment, i.e. the difference between the value of legally issued banknotes and the amount of banknotes actually placed, gives rise to an intra-Eurosystem position, which, for statistical reporting purposes, is reflected, in net terms, in remaining assets or liabilities, according to the respective sign.

B.0.1 e B.0.3

(a) Para uma definição pormenorizada dos agregados monetários da área do euro, aconselha-se a consulta do artigo publicado no Boletim Mensal do BCE de Fevereiro de 1999, "Agregados monetários da área do euro e o seu papel na estratégia de política monetária do Eurosistema"./ For a detailed definition of euro area monetary aggregate, see the article entitled "Euro area monetary aggregates and their role in the Eurosystem's monetary policy strategy", published in the February 1999 issue of the ECB Monthly Bulletin.

B.0.2 e B.0.4

(a) As contribuições nacionais, tal como o nome indica, reflectem o contributo do sector monetário residente (Banco de Portugal e Outras IFM residentes) para os agregados da àrea do euro, não podendo ser interpretados como correspondendo a valores autónomos nacionais. O respectivo cálculo, efectuado de acordo com um método harmonizado ao nível da área do euro, caracteriza-se por garantir que a agregação das contribuições nacionais e da contribuição do Banco Central Europeu, é idêntica ao valor obtido para o conjunto da área euro. Em termos práticos, este método de cálculo corresponde a consolidar / anular as posições face ao sector monetário residente, em Portugal e nos outros países da área euro, no balanço agregado do sector monetário residente (nacional). Em seguida, a título ilustrativo, apresenta-se o conteúdo das diversas componentes das contribuições nacionais para os agregados monetários:

Contribuição nacional para a circulação monetária: corresponde à emissão monetária do Banco de Portugal deduzida de notas e moedas denominadas em euros. A partir de Janeiro de 2002 com a entrada em circulação do euro, a contribuição nacional para a moeda em circulação passa a incluir a responsabilidade legalmente atribuída pela emissão de notas denominadas em euros (vide conceito de "emissão monetária") que corresponde a uma percentagem fixa do total de notas denominadas em euros em circulação.

Contribuição nacional para as componentes relativas a depósitos e equiparados (Passivos à vista; *Outros depósitos e equiparados até dois anos (excepto passivos à vista, depósitos com pré aviso e acordos de recompra)*; *Depósitos com pré-aviso até 3 meses, Acordos de recompra): Corresp*onde às responsabilidades de sector monetário residente face ao sector não monetário (excluindo administração central) residente na área do euro.

Contribuição nacional para as componentes que representam responsabilidades pela emissão de titulos: corresponde à responsabilidade do sector monetário residente pela emissão de títulos, deduzida dos montantes na posse de residentes em países fora da área do euro e dos títulos de natureza idêntica emitidos por IFM residentes em países da área do euro em carteira do sector monetário residente (nacional).

National contributions, as the name suggests, reflect the contribution of the resident monetary sector (Banco de Portugal and other resident MFIs) to the euro area aggregates, and cannot be interpreted as corresponding to national autonomous amounts. Their calculation, which is harmonized across the euro area, ensures that the aggregation of the national contributions and the contribution of the European Central Bank, is identical to the amount calculated for the euro area as a whole. In practical terms, this calculation method corresponds to the consolidation / netting out of the positions vis-à-vis the resident monetary sector, in Portugal and in the other euro area countries, in the aggregated balance sheet of the (national) resident monetary sector. For explanatory purposes, the content of the various components of national contributions to monetary aggregates is presented below:

National contribution to currency in circulation: corresponds to the issue of currency by Banco the Portugal minus banknotes and coins denominated in euro. From January 2002 onwards, with the introduction of the euro banknotes and coins, national contribution to the currency in circulation includes legal liabilities in respect of the issue of euro-denominated banknotes (see the "notes and coins" concept), which corresponds to a fixed percentage of euro-denominated banknotes in circulation.

National contribution to deposits and deposit-like instruments components (Overnight deposits; *Other deposits and deposit-like instruments up to two years (except overnight deposits, deposits redeemable at notice and repurchase agreements); Deposits redeemable at notice up to 3 months, Repurchase agreements)*: corresponds to the resident monetary sector liabilities vis-à-vis the euro area resident non-monetary sector (excluding central government).

National contribution to components representing liabilities in respect of securities issued: corresponds to the resident monetary sector liability in respect of securities issued, minus amounts held by non-euro area residents and securities of a similar nature issued by euro area MFIs held by the (national) resident monetary sector.

B.3.0

Este quadro constitui um **balanço consolidado das outras instituições financeiras monetárias (OIFM) residentes**. O conceito estatístico de instituição financeira monetária (IFM) é aplicado de forma harmonizada em todos os países da União Europeia. O sector das OIFM é constituído pelas IFM excluindo os bancos centrais nacionais. Assim, em Portugal, o sector das OIFM não inclui o Banco de Portugal, sendo constituído por todos os outros bancos (incluindo a Caixa Geral de Depósitos), caixas económicas, caixas de crédito agrícola mútuo e fundos do mercado monetário. Note-se que as restantes instituições de crédito (sociedades de investimento, sociedades de locação financeira, sociedades de *factoring* e sociedades financeiras para aquisições a crédito) encontram-se classificadas do ponto de vista estatístico como outros intermediários financeiros (um subgrupo estatístico das instituições financeiras não monetárias (IFNM)), não sendo, desta forma, abrangidas pelo conceito de OIFM. / This table is a **consolidated balance sheet of resident other monetary financial institutions (OMFIs)**. The statistical concept of monetary financial institution (MFI) has been harmonised across all European Union countries. The OMFI sector consists of MFIs excluding national central banks. Therefore, in Portugal, the OMFI sector does not include the Banco de Portugal and consists of all other

banks (including the Caixa Geral de Depósitos), savings banks, mutual agricultural credit banks and money market funds. It should be noted that the other credit institutions (investment companies, financial leasing companies, factoring companies and credit-purchase financing companies), from a statistical perspective, are classified as other financial intermediaries (a statistical subgroup of non-monetary financial institutions (NMFIs)) and therefore are not covered by the OMFI concept.

B.7.1.1 a B.7.1.8

Definições gerais

i) As estatísticas de taxas de juro das instituições financeiras monetárias (IFM) apresentadas no Boletim Estatístico têm subjacente uma metodologia harmonizada, válida para toda a área do euro, a qual se encontra definida no Regulamento N.º 63/2002 do Banco Central Europeu, de 20 de Dezembro de 2001 (BCE/2001/18). As estatísticas de taxas de juro cobrem as operações de empréstimos e depósitos denominados em euros face a particulares e sociedades não financeiras residentes em países pertencentes à União Monetária. Estas estatísticas são calculadas a partir das taxas de juro praticadas por uma amostra representativa das IFM residentes (excluindo o Banco de Portugal e os Fundos do Mercado Monetário) ponderadas pelos respectivos montantes associados.

ii) O conceito de particulares abrange os sectores agrupados das famílias e das instituições sem fim lucrativo ao serviço das famílias.

iii) As estatísticas de taxas de juro abrangem as estatísticas de taxas de juro sobre novas operações e sobre saldos.

Por "novas operações" entende-se qualquer novo acordo entre uma família ou sociedade não financeira e a instituição monetária. As prorrogações automáticas de depósitos e de contratos de empréstimo preexistentes, ou seja, que não exijam qualquer envolvimento activo por parte do particular ou da sociedade não financeira e que não envolvam qualquer renegociação dos termos e condições do contrato, incluindo a taxa de juro, não são considerados novas operações. As alterações das taxas de juro variáveis que derivem de ajustamentos automáticos de taxa de juro efectuados pela IFM não constituem novos acordos e, portanto, não são consideradas novas operações. A taxa de juro das novas operações reflecte a média ponderada das taxas de juro aplicadas aos depósitos e empréstimos no que respeita aos novos acordos celebrados durante o período de referência.

Saliente-se, contudo, que as taxas de juro das novas operações apresentadas, por serem agregadas com recurso exclusivo aos montantes das operações e por estarem desagregadas por prazo de fixação inicial de taxa e não por prazo contratual, não podem ser interpretadas como o contributo na margem para as taxas de juro dos saldos. Tal implica, nomeadamente, que se perde o significado habitual dos *spreads* face aos indexantes relevantes (ver nota introdutória ao Boletim Estatístico de Dezembro de 2003).

Por seu turno, a taxa de juro sobre saldos reflecte a média ponderada das taxas de juro aplicadas aos saldos de depósitos ou de empréstimos vivos em fim de mês em relação a determinada categoria de instrumentos. Os créditos de cobrança duvidosa e os empréstimos para reestruturação da dívida a taxas inferiores às normalmente praticadas no mercado não estão incluídos nas taxas de juros médias ponderadas referentes aos saldos.

No caso dos descobertos bancários, depósitos transferíveis e depósitos com pré-aviso, entende-se que o conceito de saldo coincide com o de novas operações dada a natureza destes instrumentos financeiros.

Notas técnicas

(1) As taxas de juro apresentadas são taxas acordadas anualizadas (TAA) e correspondem à média ponderada das taxas de juro individualmente acordadas entre a instituição monetária e o particular ou sociedade não financeira em relação a um dado depósito ou empréstimo, convertidas numa base anual e cotada como percentagem ao ano. A TAA cobre apenas os pagamentos de juros sobre depósitos ou empréstimos, mas não os outros encargos eventualmente aplicáveis. Para as novas operações de empréstimos ao consumo e habitação, é apresentada adicionalmente a taxa anual de encargos efectiva global, TAEG (Directiva n.º 87/2002/CEE e Directiva n.º 98/7/CE; Decreto-Lei n.º 359/91, de 21 de Setembro e Decreto-Lei n.º 101/2000, de 2 de Junho), que engloba todos os encargos com os empréstimos para além do pagamento dos juros.

(2) Os montantes de novas operações são extrapolados para o conjunto das instituições de crédito a partir das que pertencem à amostra, com base no estimador *Horvitz-Thompson*.

(3) A desagregação por prazo contratual das novas operações de empréstimos baseia-se no prazo de fixação inicial de taxa. Por exemplo, um novo empréstimo ao consumo a três anos com taxa de juro indexada, revista de 6 em 6 meses, é classificado em termos de novas operações no segmento "Empréstimos a particulares para consumo com prazo de fixação inicial de taxa até 1 ano", enquanto que um outro novo empréstimo ao consumo a três anos com taxa de juro fixa é classificado no segmento "Empréstimos a particulares para consumo com prazo de fixação inicial de taxa de 1 a 5 anos"; no âmbito dos saldos estas duas operações são, em ambos os casos, classificadas no segmento "Empréstimos a particulares para consumo e outros fins – operações de 1 a 5 anos". Por convenção, as operações a taxa variável estão classificadas no período de fixação inicial de taxa inferior a 1 ano. Para as novas operações de depósitos e para os saldos o critério subjacente é o prazo original da operação. As taxas de juro de novas operações apresentadas, por serem agregadas com recurso exclusivo aos montantes das operações e por estarem desagregadas por prazo de fixação inicial de taxa e não por prazo contratual, não podem ser interpretadas como o contributo na margem para as taxas de juro dos saldos. Tal implica, nomeadamente, que se perde o significado habitual dos *spreads* calculados face aos indexantes relevantes (ver nota introdutória ao Boletim Estatístico de Dezembro de 2003).

(4) Os empréstimos a famílias para a compra de habitação são definidos como empréstimos concedidos para possibilitar o investimento na habitação, incluindo construção e melhoramentos. As estatísticas de taxas de juro das IFM cobrem indistintamente os créditos à habitação com e sem garantia. Os empréstimos às famílias para consumo (crédito ao consumo), são definidos como empréstimos concedidos para utilização pessoal no consumo de bens e serviços. Os novos empréstimos às famílias para outros fins são definidos como empréstimos, com excepção dos descobertos bancários, concedidos para finalidades tais como negócios, consolidação de dívida, educação, etc.

(5) A desagregação por "escalão de crédito" dos empréstimos concedidos a empresas não financeiras baseia-se no montante de cada transacção individual que é classificada como nova operação e não na totalidade do crédito concedido a essas entidades.

(6) Os descobertos bancários incluem, para além dos saldos devedores dos depósitos à ordem, os montantes de crédito utilizados com recurso a cartões de crédito e através de linhas de crédito autorizadas.

(7) As taxas de juro publicadas são médias ponderadas pelos respectivos montantes associados. No que concerne às taxas sobre novas operações deve ter-se presente que estas taxas não são ponderadas pelo prazo contratual das operações.

General definitions

i) Statistics on interest rates, applied by monetary financial institutions (MFIs) and published in the Statistical Bulletin, are based on the euro-area harmonised methodology set by Regulation No. 63/2002 of the European Central Bank, of 20 December 2001 (ECB/2001/18). Interest rate statistics cover euro-denominated deposits and loans vis-à-vis private individuals and non-financial corporations resident in Monetary Union countries. These statistics are calculated based on interest rates applied by a representative sample of resident MFIs (excluding Banco de Portugal and Money Market Funds) weighted by their corresponding amounts.

ii) The concept of private individuals covers the household sector and the sector of non-profit institutions serving households.

iii) Statistics on interest rates cover interest rate statistics on *new business* and *outstanding amounts*.

New business means any new agreement between a household or a non-financial corporation and the monetary institution. Rollovers of existing deposits and loan contracts that are carried out automatically - i.e., without any active involvement of the household or non-financial corporation, and that do not involve any renegotiation of the terms and conditions of the contract, including the interest rate - shall not be considered as new business. Changes in variable interest rates in the sense of automatic adjustments of the interest rate performed by a MFI are not new agreements and shall therefore not be considered as new business. Interest rates on *new business* shall reflect the weighted average interest rate applied to the deposits and loans in respect of new agreements made during the reference time period.

However, it should be noted that interest rates on *new business* cannot be interpreted as the margin contribution to interest rates on *outstanding amounts* because (1) they are aggregated using business amounts as single weights, and (2) they are broken down by initial rate fixation period and not by agreed maturity. This implies, inter alia, that the usual meaning of spreads vis-à-vis the relevant reference rate is lost (see Introductory Note to the December 2003 issue of the Statistical Bulletin).

Interest rates on *outstanding amounts* shall reflect the weighted average interest rate applied to deposits or loans in the relevant instrument category as at the end of the month. Non-performing loans and restructured loans at rates below standard market conditions are not included in the weighted average interest rates on *outstanding amounts*

In the case of bank overdrafts, transferable deposits and deposits redeemable at notice, the concept of new business shall be extended to the whole stock, given the nature of these financial instruments. .

Technical notes

(1) The interest rates presented here are annualised agreed rates (AAR) and correspond to the weighted average of the interest rates that are individually agreed between the monetary institution and the household or non-financial corporation for a deposit or loan, converted to an annual basis and quoted in percentages per annum. Any AAR only covers interest rate payments on deposits and loans, but no other charges that may apply. A different rate is calculated for new consumer credit or new loans for house purchases, the annual percentage rate of charge (APRC), which covers the total cost of the loans, in addition to interest payments. It is calculated according to Directive No. 87/2002/EEC and Directive No. 98/7/EC as well as Decree-Law No. 359/91 of 21 September 1991 and Decree-Law No. 101/2000 of 2 June 2000.

(2) The amounts of new business corresponding to credit institutions included in the sample are extrapolated to all credit institutions based on the Horvitz-Thompson estimator.

(3) The breakdown of new loans by maturity is based on the initial rate fixation period. For instance, a new three-year consumer credit with indexed interest rate, revised half-yearly, is classified in these Tables under the item "Consumer credits to private individuals with up to a 1-year initial rate fixation," while another new three-year consumer credit with fixed interest rate is classified in these Tables under the item "Consumer credits to private individuals with initial rate fixation from 1 to 5 years." In the case of interest rates statistics on *outstanding amounts* these credit transactions are, in both cases, classified under the item "Consumer credits and loans to other purposes to private individuals - 1 to 5 years' maturity." It has been agreed that variable rate loans are classified under up to a 1-year initial rate fixation. The underlying criterion for new deposits and for outstanding amounts consists of the original agreed maturity. Interest rates on *new business* cannot be interpreted as a contribution at the margin to the interest rates on *outstanding amounts* because they are aggregated using the business volume as a single weight and they are broken down by initial rate fixation period instead of by agreed maturity. In particular, this implies that the usual meaning of the spread vis-à-vis the relevant reference rate is lost (see Introductory Note to the December 2003 issue of the Statistical Bulletin).

(4) Loans to private individuals for house purchase are defined as loans granted for housing investment, including construction and renovation. MFI interest rate statistics cover indiscriminately loans for house purchase both with and without collateral. Loans to private individuals for consumption (consumer credit) are defined as loans granted for personal use in consumption of goods and services. New loans to private individuals for other purposes are defined as loans, except bank overdrafts, granted for purposes such as business, debt consolidation, education, etc.

(5) The breakdown by "credit category" of loans granted to non-financial corporations is based on the amount of each individual transaction that is classified as new business and not on the total credit granted to such entities.

(6) Bank overdrafts include, in addition to the debit balances of sight deposits, the amount of credit used through credit cards and by means of authorised credit lines.

(7) Published interest rates are average rates weighted by their corresponding amounts. In particular, interest rates on *new business* are not weighted by the agreed maturity of the transactions.

B.8.2.1.1

(a) Inclui informação dos Intermediários Financeiros supervisionados pelo Banco de Portugal, ou seja, exclui nomeadamente as Sociedades Gestoras de Participações Sociais que controlam as Empresas de Seguros. / Includes data on Financial Intermediaries supervised by the Banco de Portugal, namely it does not include Financial Holding Companies that control Insurance Companies

B.8.2.1.2

(a) Inclui informação dos Auxiliares Financeiros supervisionados pelo Banco de Portugal, ou seja, exclui nomeadamente os Auxiliares de Seguros e as Sociededes e as Sociedades Gestoras de Fundos de Pensões./ Includes data on Financial Auxiliaries supervised by the Banco de Portugal, namely it does not include Insurance Financial Auxiliaries and Pension Fund Managing Companies.

B.8.2.2.1 a B.8.2.3.3

(a) Inclui informação dos Outros Intermediários Financeiros e Auxiliares Financeiros supervisionados pelo Banco de Portugal, ou seja, exclui nomeadamente as Sociedades Gestoras de Participações Sociais que controlam as Empresas de Seguros, os Auxiliares de Seguros e as Sociedades Gestoras de Fundos de Pensões. / Includes data on Other Financial Intermediaries and Financial Auxiliaries supervised by the Banco de Portugal, namely it does not include Financial Holding Companies that control Insurance Companies, Insurance Financial Auxiliaries and Pension Fund Managing Companies.

B.8.3.5

(a) Inclui informação das Sociedades Gestoras de Participações Sociais do Sector Financeiro supervisionados pelo Banco de Portugal, isto é , exclui as Sociedades Gestoras Participações Sociais que controlam empresas de Seguros. / Includes data on Financial Holding Companies supervised by the Banco de Portugal, so it excludes Financial Holding Companies that control Insurance Companies.

B.9.1.1, B.9.1.2, B.9.1.3

(a) A informação relativa aos montantes e à taxa média ponderada pelos montantes não toma em consideração operações de montante igual ou superior a 1 milhão de euros. / Data on turnovers and weighted average rates only takes into account operations above one million euros.

(b) As séries estatísticas que constam destes quadros têm periodicidades diária e mensal (calendário). / The figures in these tables are calculated on a daily and monthly (according to the calendar) basis.

C. ESTATÍSTICAS DA BALANÇA DE PAGAMENTOS / BALANCE OF PAYMENTS STATISTICS

De acordo com a metodologia seguida nas Estatísticas da Balança de Pagamentos deve ter-se em consideração a seguinte sectorização institucional:

Autoridades monetárias - inclui o Banco de Portugal e o Tesouro, até Dezembro de 1998. A partir de Janeiro 1999 inclui, apenas, o Banco de Portugal. Esta alteração surge na sequência do estipulado no Tratado da Comunidade Europeia, cujos artigos 105(2) e 116(3) conferem ao Eurosistema, composto pelo Banco Central Europeu e pelos bancos centrais nacionais da zona do euro, o direito exclusivo de detenção e gestão das reservas oficiais dos Estados membros desde o início da fase III da UEM.

Administrações públicas - a partir de Janeiro 1999 inclui o Tesouro;

Instituições financeiras monetárias - exclui o Banco de Portugal;

Outros intermediários financeiros e auxiliares financeiros - inclui, nomeadamente, Sociedades de Investimento, Sociedades financeiras de corretagem, Sociedades gestoras de património e Sociedades de desenvolvimento regional;

Particulares - inclui as famílias e as instituições sem fim lucrativo ao serviço das famílias.

According to the Balance of Payments methodologies the following institutional sectors coverage should be considered:

Monetary authorities - up to December 1998, includes the Banco de Portugal and the Treasury. From January 1999 onwards, includes only the Banco de Portugal. In accordance with the institucional arrangements in the Treaty establishing the European Community,namely its articles 105(2) and 116(3), only the Eurosystem, composed of the ECB and the national central banks participating in the single currency, has the exclusive right to hold and manage the official foreign reserves of the Member States from the beginning of Stage Three of EMU.

General government - from January 1999 onwards includes the Treasury.

Monetary financial institutions - does not include the Banco de Portugal;

Other financial intermediaries and financial auxiliaries - includes, namely, Dealers, Wealth managing companies and Regional Development companies;

Private individuals - includes households and non-profit institutions serving households.

C.2.1

(a) Na balança financeira um sinal negativo (positivo) corresponde a um aumento líquido (diminuição líquida) de activos ou a uma diminuição líquida (aumento líquido) de passivos. / A minus (plus) sign means a net increase (net decrease) on the assets and a net decrease (net increase) on the liabilities.

C.2.4.3, C.2.5.4 e C.3.3.3

(a) A zona económica *Off-shores* inclui os seguintes países: Andorra, Antígua e Barbuda, Anguila, Antilhas Holandesas, Barbados, Barém, Bermuda, Bahamas, Belize, Dominica, Granada, Ilha de Guernsey, Gibraltar, Hong Kong, Ilha de Man, Ilha de Jersey, Jamaica, São Cristóvão e Nevis, Ilhas Caimão, Líbano, Santa Lúcia, Liechtenstein, Libéria, Ilhas Marshall, Monserrate, Maldivas, Nauru, Panamá, Filipinas, Singapura, Ilhas Turcos e Caicos, São Vicente e Granadinas, Ilhas Virgens Britânicas, Ilhas Virgens Americanas, Vanuatu e Samoa. / The economic zone *Off-shores* includes the following countries: Andorra, Antigua and Barbuda, Anguilla, Netherlands Antilles, Barbados, Bahrain, Bermuda, Bahamas, Belize, Dominica, Grenada, Guernsey, Gibraltar, Hong Kong, Isle of Man, Jersey, Jamaica, St Kitts and Nevis, Cayman Islands, Lebanon, Saint Lucia, Liechtenstein, Liberia, Marshall Islands , Montserrat, Maldives, Nauru, Panama, Philippines, Singapore, Turks and Caicos Islands, Saint Vicent and the Granadines, British Virgin Islands, U.S. Virgin Islands, Vanuatu and Samoa.

D. ESTATÍSTICAS CAMBIAIS / EXCHANGE RATE STATISTICS

D.1.1.1

(a) Foram introduzidas nestes quadros, a partir de Outubro de 2000, as cotações médias mensais do euro em relação ao rand da África do Sul, won da Coreia do Sul, dólar de Hong Kong, coroa da Islândia, lev da Bulgária, coroa da Eslováquia, lira de Malta, leu da Roménia, lira turca, dólar de Singapura, lats da Letónia e litas da Lituânia, calculadas a partir das cotações de referência diárias do BCE. / From October 2000 onwards these tables include the euro average exchange rate against the South African rand, South Korean won, Hong Kong dollar, Iceland krona, Bulgarian lev, Slovak koruna, Maltese lira, Romania leu, Turkish lira, Singapore dollar, Latvian lats and Lithuanian litas, calculated from the daily reference exchange rates of the ECB.

D.1.1.2

(a) As cotações mensais de fim de período do euro em relação ao rand da África do Sul, won da Coreia do Sul, dólar de Hong Kong, coroa da Islândia, lev da Bulgária, coroa da Eslováquia, lira de Malta, leu da Roménia, lira turca e dólar de Singapura são, a partir de Outubro de 2000, obtidas a partir das cotações diárias da responsabilidade do BCE. Entre Janeiro de 1999 e Outubro de 2000, a cotação de fim de período destas divisas em relação ao euro era divulgada pelo Banco de Portugal nos quadros D.1.4 (Taxas de Câmbio do euro em relação a outras moedas). / The end-of-period monthly euro exchange rates against the South African rand, South Korean won, Hong Kong dollar, Iceland krona, Bulgarian lev, Slovak koruna, Maltese lira, Romania leu, Turkish lira and Singapore dollar from October 2000 onwards are obtained from daily average exchange rates of the ECB's responsibility. Between January 1999 and October 2000, the end-of-period exchange rate of these currencies against the euro was disclosed by the Banco de Portugal in Tables D.1.4 (Euro exchange rates against other currencies).

D.1.2.1 e D.1.2.2

(a) A designação "Índice Cambial Efectivo para Portugal" substitui a anteriormente utilizada de "Índice de Taxa de Câmbio Efectiva do Escudo" (ITCE), permanecendo a metodologia de cálculo inalterada. A metodologia utilizada encontra-se descrita em "Índice de Taxa de Câmbio Efectiva do Escudo: estudo dos ponderadores do comércio externo e apresentação de nova metodologia", *Boletim Trimestral* do Banco de Portugal, Junho de 1994. / The designation "Effective Exchange Rate Index for Portugal" replaces the former designation "Escudo Effective Exchange Rate Index" (EERI), but the underlying calculation methodology remains unchanged. The methodology is described in "Escudo Effective Exchange Rate Index: external trade weighting analysis and presentation of a new methodology", *Quarterly Bulletin* of the Banco de Portugal, June 1994.

(b) DSE - Direito de Saque Especial / SDR - Special Drawing Right.

(c) Média dos *fixings* AM e PM de Londres. / Average of the London AM and PM fixings.

D.1.3

(a) O cálculo destas séries tem subjacente as cotações do dólar face a cada moeda (preços médios recolhidos no último dia útil do mês, cerca das 13.30h) e a taxa de referência do euro face ao dólar (fonte: BCE, último dia útil do mês). / The calculation of these series is based on the US dollar exchange rate vis-à-vis each currency (average prices on the last working day of the month, at 1:30 PM) and the euro reference rate vis-à-vis the US dollar (source: ECB, last working day of the month).

(b) Em 1 de Dezembro de 1999, introdução do Kwanza (AOA), equivalendo a 1 000 000 do anterior Kwanza reajustado (AOR) / On 1 December, 1999, issue of Kwanza (AOA) equivalent to 1 000 000 of the previous Readjusted Kwanza (AOR).

(c) Franco da Comunidade Financeira Africana (Franco CFA - BEACO) – Autoridade responsável: Banque Centrale des États de l'Afrique de l'Ouest - cotação para: Benim, Costa do Marfim, Burkina-Faso, Senegal, Niger, Togo, Mali e Guiné-Bissau. No caso da Guiné-Bissau, o franco apenas foi introduzido como moeda oficial em 2 de Maio de

1997, em substituição do Peso da Guiné-Bissau. / African Financial Community Franc (CFA Franc BEACO) – Responsible authority: Banque Centrale des États de l'Afrique de l'Ouest - quotation for: Benin, Cote d'Ivoire, Burkina-Faso, Senegal, Niger, Togo, Mali and Guinea-Bissau. In Guinea-Bissau, the franc was only introduced as the official currency on 2 May 1997, replacing the Guinea-Bissau Peso.

(d) Franco da Comunidade Financeira Africana (Franco CFA - BEAC) – Autoridade responsável: Banque Centrale des États de l'Afrique Centrale - cotação para: Camarões, República Centro-Africana, Congo, Gabão, Chade e Guiné Equatorial. / African Financial Community Franc (Franco CFA - BEAC) – Responsible authority: Banque Centrale des États de l'Afrique Centrale - quotation for: Cameroon, Central African Republic, Congo, Gabon, Chade and Equatorial Guinea.

(e) Sistema de câmbios múltiplos. Paridade fixa face ao dólar dos Estados Unidos. De Julho de 1999 a Outubro de 2003, paridade fixa face ao euro para as transacções com a Àrea do euro. / Multiple exchange rates system. Fixed parity against the US Dollar. From July 1999 to October 2003, fixed parity against the euro for transactions with the Euro Area.

(f) Série descontinuada do Dinar Jugoslavo (YUM) com efeitos a partir de Fevereiro de 2003, data da formação do novo estado Sérvia-Montenegro./ Yugoslavian Dinar (YUM) series discontinued with effects from February 2003, data of the constitution of the new state of Serbia-Montenegro.

(g) No final de Março de 1999, o Franco Congolês passou a ser cotado como moeda da República Democrática do Congo, em substituição do anterior Novo Zaire. Foi estabelecida a paridade entre as duas moedas de 1:100000. / At the end of March 1999, the Franc Congolais started to be quoted as the currency of Congo Democratic Republic, replacing the previous New Zaire. A parity of 1:100000 was established between the two currencies.

(h) Até Dezembro 2002 - cotações do Afghani (AFA). Desde Janeiro 2003 - cotações do Afghani (AFN) / Until December 2002 - Afghani rates (AFA). Since January 2003 - Afghani rates (AFN).

(i) Introdução, a partir de 7 de Outubro de 2002, de uma nova moeda Afghani (AFN) com a paridade de 1 AFN = 1000 AFA. A circulação da antiga moeda cessou em 2 de Janeiro de 2003. / Introduction, from October 7,2002, of a new currency Afghani (AFN) with the parity of 1 AFN = 1000 AFA rates. The circulation of the old currency finished on January 2, 2003.

(j) Em Fevereiro de 2003, data da formação do novo estado Sérvia-Montenegro, introdução do Dinar Sérvio (CSD) para a Sérvia, enquanto que em Montenegro passou a utilizar-se o Euro (EUR)./ On February 2003, data of the constitution of the new state of Serbia-Montenegro issue of Serbian Dinar (CSD) for Serbia, while Montenegro began using the Euro (EUR).

D.2.1, D.2.2, D.2.3, D.2.4

(a) Valor bruto dos montantes nominais ou nocionais das transacções contratadas durante o mês a que se refere o inquérito, corrigidos da duplicação resultante das transacções efectuadas no mercado interbancário doméstico. Em Abril de 1995, o inquérito à Actividade dos Mercados de Câmbios alargou o seu âmbito, abrangendo informação mais detalhada sobre o mercado de derivados, e a sua periodicidade passou de trimestral a semestral. A partir de Abril de 1999, na sequência da criação do euro, as séries relativas às transacções envolvendo as denominações legais do euro foram descontinuadas. Em Abril de 2001, o inquérito alterou a periodicidade para anual e passou também a cobrir informação individualizada sobre as transacções com contrapartes da zona euro. Nos inquéritos realizados até Janeiro de 1995 (inclusive), as sucursais financeiras nas zonas *off-shore* da Madeira e Açores foram consideradas entidades não residentes, não tendo sido directamente inquiridas. A partir de Abril de 1995, estas sucursais *off-shore* passaram a ser consideradas entidades financeiras residentes e todas as operações que efectuam no âmbito do inquérito são reportadas conjuntamente com as da respectiva sede./ Gross nominal or notional principal amounts of transactions concluded during the survey's month, net of local inter-dealer double-counting. In April 1995, the survey of Foreign Exchange Market Activity was significantly expanded to include a comprehensive coverage of foreign exchange and interest rate derivatives markets and its frequency was changed from quarterly to semi-annual. As from April 1999, following the creation of the euro, statistical series concerning the euro legacy currencies were discontinued. In April 2001, the survey's frequency was changed to annual and separate data on transactions carried out with euro area counterparties started to be collected. In the surveys undertaken until January 1995 (inclusive), the off-shore branches at Madeira and Azores were considered as non-resident entities. For that reason they did not take part in the survey. As from April 1995, these entities have been considered as residents and all their transactions are jointly reported with those of their head offices.

(b) Valores convertidos em unidades de dólares dos EUA, às taxas de câmbio diárias de referência divulgadas pelo Banco de Portugal do dia da contratação da transacção, e divididos pelo número de dias do mês em que os mercados cambial e de derivados portugueses tenham estado abertos. / Values converted into US dollars using the reference exchange rates disclosed by Banco de Portugal prevailing on the date of the trade and divided by the number of days in the month when the Portuguese foreign exchange and derivatives markets were open.

(c) Transaccionados em balcão / Over-the-counter.

(d) Incluem os *cross-currency interest rate swaps.* / Include the cross-currency interest rate swaps.

(e) Inclui uma categoria residual de outros produtos derivados cambiais OTC, que não surge discriminada nos quadros. / Includes a residual category of other OTC foreign exchange derivatives instruments, which is not separately disclosed.

(f) As transacções de opções e futuros cambiais em bolsa não surgem discriminadas em separado nos quadros, embora sejam cobertas pelo inquérito, devido ao seu peso residual. / Due to its residual share, the exchange-traded foreign exchange options and futures are not separately disclosed, although they are covered by the survey.

D.2.5, D.2.6, D.2.7, D.2.8

(a) Valores brutos, nominais ou nocionais, dos montantes em carteira, corrigidos da duplicação resultante das posições detidas no mercado interbancário doméstico. Os dados relativos às posições só começaram a ser recolhidos a partir de Abril de 1995, quando o inquérito à Actividade dos Mercados de Câmbios alargou o seu âmbito, abrangendo informação mais detalhada sobre o mercado de derivados, e a sua periodicidade passou de trimestral a semestral. A partir de Abril de 1999, na sequência da criação do euro, as séries relativas às transacções envolvendo as denominações legais do euro foram descontinuadas. Em Abril de 2000, o inquérito passou a cobrir informação sobre as posições em aberto de derivados sobre acções e mercadorias e de derivados de crédito. Em Abril de 2001, o inquérito alterou a periodicidade para anual e passou também a cobrir informação individualizada sobre as posições com contrapartes da zona euro. As posições de opções e futuros cambiais em bolsa não surgem discriminadas em separado nos quadros, embora sejam cobertas pelo inquérito, devido ao seu peso residual. As sucursais financeiras nas zonas *off-shore* da Madeira e Açores são consideradas entidades financeiras residentes e todas as operações que efectuam no âmbito do inquérito são reportadas conjuntamente com as da respectiva sede. / Gross nominal or notional amounts outstanding net of local inter-dealer double-counting. Data on amounts outstanding only started to be collected as from April 1995, when the survey of Foreign Exchange Market Activity was significantly expanded to include a comprehensive coverage of derivatives market and its frequency was changed from quarterly to semi-annual. As from April 1999, following the creation of the euro, statistical series concern-

ing the euro legacy currencies were discontinued. In April 2000, the survey started to collect data on amounts outstanding of equity, commodity and credit derivatives, although they are not disclosed. In April 2001, the survey's frequency was changed to annual and separate data on amounts outstanding vis-à-vis euro area counterparties started to be collected. The off-shore branches at Madeira and Azores are considered as residents and all their transactions are jointly reported with those of their head offices.

(b) Transaccionados em balcão. / Over-the-counter.

(c) Incluem os *cross-currency interest rate swaps.* / Include the cross-currency interest rate swaps.

(d) Inclui uma categoria residual de outros produtos derivados cambiais OTC, que não surge discriminada nos quadros. / Includes a residual category of other OTC foreign exchange derivatives instruments, which is not separately disclosed.

(e) As transacções de opções e futuros cambiais em bolsa não surgem discriminadas em separado nos quadros, embora sejam cobertas pelo inquérito, devido ao seu peso residual. / Due to its residual share, the exchange-traded foreign exchange options and futures are not separately disclosed, although they are covered by the survey.

D.2.9, D.2.10

(a) Valor bruto dos montantes nominais ou nocionais das transacções contratadas durante o mês a que se refere o inquérito, corrigidos da duplicação resultante das transacções efectuadas no mercado interbancário doméstico. Os dados relativos às transacções de derivados sobre taxas de juro só começaram a ser recolhidos a partir de Abril de 1995, quando o inquérito à Actividade dos Mercados de Câmbios alargou o seu âmbito, abrangendo informação mais detalhada sobre o mercado de derivados, e a sua periodicidade passou de trimestral a semestral. A partir de Abril de 1999, na sequência da criação do euro, as séries relativas às transacções envolvendo as denominações legais do euro foram descontinuadas. Em Abril de 2001, o inquérito alterou a periodicidade para anual e passou também a cobrir informação individualizada sobre as transacções com contrapartes da zona euro. Nos inquéritos realizados até Janeiro de 1995 (inclusive), as sucursais financeiras nas zonas *off-shore* da Madeira e Açores foram consideradas entidades não residentes, não tendo sido directamente inquiridas. A partir de Abril de 1995 as sucursais financeiras nas zonas *off-shore* da Madeira e Açores são consideradas entidades financeiras residentes e todas as operações que efectuam no âmbito do inquérito são reportadas conjuntamente com as da respectiva sede. / Gross nominal or notional principal amounts of transactions concluded during the survey's month, net of local inter-dealer double-counting. Data on single-currency interest rate derivatives only started to be collected as from April 1995, when the survey of Foreign Exchange Market Activity was significantly expanded to include a comprehensive coverage of derivatives market and its frequency was changed from quarterly to semi-annual. As from April 1999, following the creation of the euro, statistical series concerning the euro legacy currencies were discontinued. In April 2001, the survey's frequency was changed to annual and separate data on transactions carried out with euro area counterparties started to be collected. In the surveys undertaken until January 1995 (inclusive), the off-shore branches at Madeira and Azores were considered as non-resident entities. For that reason they did not take part in the survey. As from April 1995, these entities have been considered as residents and all their transactions are jointly reported with those of their head offices.

(b) Valores convertidos em unidades de dólares dos EUA, às taxas de câmbio diárias de referência divulgadas pelo Banco de Portugal do dia da contratação da transacção, e divididos pelo número de dias do mês em que os mercados cambial e de derivados portugueses tenham estado abertos. / Values converted into US dollars using the reference exchange rates disclosed by Banco de Portugal prevailing on the date of the trade and divided by the number of days in the month on which the Portuguese foreign exchange and derivatives markets were open.

(c) Transaccionados em balcão. / Over-the-counter.

(d) Inclui uma categoria residual de outros produtos derivados sobre taxas de juro OTC, que não surge discriminada nos quadros. / Includes a residual category of other OTC foreign exchange derivatives instruments, which is not separately disclosed.

(e) Contratos transaccionados na Bolsa de Derivados do Porto, até à sua extinção em 2000. / Contracts traded in the Oporto Derivatives Exchange until their termination in 2000.

D.2.11, D.2.12

(a) Valores brutos, nominais ou nocionais, dos montantes em carteira, corrigidos da duplicação resultante das posições detidas no mercado interbancário doméstico. Os dados relativos às posições só começaram a ser recolhidos a partir de Abril de 1995, quando o inquérito à Actividade dos Mercados de Câmbios alargou o seu âmbito, abrangendo informação mais detalhada sobre o mercado de derivados e tendo a sua periodicidade passado de trimestral a semestral. A partir de Abril de 1999, na sequência da criação do euro, as séries relativas às transacções envolvendo as denominações legais do euro foram descontinuadas. Em Abril de 2000, o inquérito passou a cobrir informação sobre as posições em aberto de derivados sobre acções e mercadorias e de derivados de crédito. Em Abril de 2001, o inquérito alterou a periodicidade para anual e passou também a cobrir informação individualizada sobre as posições com contrapartes da zona euro. As sucursais financeiras nas zonas *off-shore* da Madeira e Açores são consideradas entidades financeiras residentes e todas as operações que efectuam no âmbito do inquérito são reportadas conjuntamente com as da respectiva sede. / Gross nominal or notional amounts outstanding net of local inter-dealer double-counting. Data on amounts outstanding only started to be collected as from April 1995, when the survey of Foreign Exchange Market Activity was significantly expanded to include a comprehensive coverage of derivatives market and its frequency was changed from quarterly to semi-annual. As from April 1999, following the creation of the euro, statistical series concerning the euro legacy currencies were discontinued. In April 2000, the survey started to collect data on amounts outstanding of equity, commodity and credit derivatives, although they are not disclosed. In April 2001, the survey's frequency was changed to annual and separate data on amounts outstanding vis-à-vis euro area counterparties started to be collected. The off-shore branches at Madeira and Azores are considered as resident and all their transactions are jointly reported with those of their head offices.

(b) Transaccionadas em balcão. / Over-the-counter.

(c) Inclui uma categoria residual de outros produtos derivados sobre taxas de juro OTC, que não surge discriminada nos quadros. / Includes a residual category of other OTC foreign exchange derivatives instruments, which is not separately disclosed.

(d) Contratos transaccionados na Bolsa de Derivados do Porto, até à sua extinção em 2000. / Contracts traded in the Oporto Derivatives Exchange until their termination in 2000.

E. FINANÇAS PÚBLICAS / PUBLIC FINANCE STATISTICS

(a) Despesas do Estado segundo a classificação económica. Os valores intra-anuais referem-se a despesas autorizadas. / State expenditures according to the economic classification. Intra-annual figures refer to authorized expenditures.

F. ESTATÍSTICAS GERAIS / GENERAL STATISTICS

F.1.1

(a) Entre parêntesis, os pesos de cada sector. / Sectoral weights presented in brackets.

F.1.2

(a) Entre parêntesis, os pesos de cada sector. / Sectoral weights presented in brackets.

F.1.3, F.1.4, F.1.5, F.1.6, F.1.7

(a) Os saldos de respostas extremas correspondem à diferença entre as percentagens de resposta positiva e negativa. / Percentage balance is the difference between positive and negative answers.

F.1.10

(a) (1, 3, 5, 7) Inclui construções novas, ampliações, transformações e restaurações de edifícios. / Includes new buildings, additions and alterations to existing buildings.

F.1.11

(a) Os saldos de respostas extremas correspondem à diferença entre as percentagens de resposta positiva e negativa. / Percentage balance is the difference between positive and negative answers.

F.1.12

(a) (1-3) Emissão. / Power emission. (6) Consumo total, referido a emissão (inclui emissão total, trocas com o estrangeiro, recepção de autoprodutores, abatidos do consumo em bombagem hidro-eléctrica). / Total consumption, emission related (including total power emission, power imports and exports, power surplus from energy self-sufficient plants fed into the national grid, deducted from consumption for hydro-electric pumping).

F.1.13

(a) Os saldos de respostas extremas correspondem à diferença entre as percentagens de resposta positiva e negativa. / Percentage balance is the difference between positive and negative answers.

F.1.15

(a) Os dados apresentados correspondem á versão mais recente disponível, encontrando-se em diferentes estádios de revisão (1ª versão, revistos e definitivos). / Data in the table correspond to the most recent version available, so that different revision states can be found (first version, revised and definitive data).

F.2.1, F.2.2, F.2.3

(a) A população activa e o desemprego são tomados em sentido restrito: apenas são considerados como desempregados os indivíduos que fizeram diligências concretas para procurar emprego no período de quatro semanas anteriores ao inquérito. / Labour force and unemployment considered in narrow sense: only individuals who sought work actively in the four weeks before survey are included in the labour force as unemployed.

F.2.5.

(a) O desemprego é tomado em sentido restrito: apenas são considerados como desempregados os indíviduos que fizeram diligências concretas para procurar emprego no período de quatro semanas anteriores ao inquérito. / Unemployment considered in narrow sense: only individuals who sought work actively in the four weeks before survey are included in the labour force as unemployed.

F.2.7

(a) As taxas apresentadas para cada mês corrrespondem às variações intertabelas anualizadas ponderadas pelo número de trabalhadores abrangidos. As taxas apresentadas para cada ano correspondem à média das taxas mensais, ponderada pelo número de trabalhadores abrangidos. / Rates provided for each month are based on the annual increase of the wage settlements weighted by the number of workers covered. Rates provided for each year are based on monthly data, weighted by the number of workers covered each month.

SECTORAL BREAKDOWN IN MONETARY AND FINANCIAL STATISTICS

RESIDENT SECTOR					
Financial corporations	Monetary financial instituitions (MFI)	Banco de Portugal			Monetary sector
		Other monetary financial institutions	Banks Savings banks Mutual agricultural credit banks Money market funds		
	Non-monetary financial instituitions (NMFI)	Other financial intermediaries	Investment funds, except money market funds Risk capital companies Factoring companies Dealers Credit-purchase financing companies Financial holding companies Financial leasing companies Financial Intermediaries - other		Non-monetary sector
		Financial auxiliaries	Exchange offices Brokers Investment fund managing companies Wealth managing companies Financial auxiliaries - other		
		Insurance corporations and pension funds			
General government		Central government	State Autonomous funds and services		
		Regional government	Azores Madeira		
		Local government	Mainland Azores Madeira		
		Social security funds			
Non-financial corporations		Non-financial public corporations Non-financial private corporations			
Private individuals		Households Non-profit institutions serving households			
Emigrants					
NON-RESIDENT SECTOR					
Same breakdown as in the resident sector, with the due adjustments, such as: * Other monetary financial institutions sector has a breakdown between “departments abroad” and “other”; * In non-European Union countries the other monetary financial institutions sector only includes banks; * Includes international organisations.					

Corresponds to the money-neutral sector.

FINANCIAL INSTRUMENTS AND OTHER ITEMS IN MONETARY AND FINANCIAL STATISTICS

<table>
<tr><th colspan="4">ASSETS</th></tr>
<tr><td colspan="4">Monetary gold
Special drawing rights (SDR)
Assets vis-à-vis International Monetary Fund (IMF)
Notes and coins</td></tr>
<tr><td rowspan="6">Credits and credit-like instruments</td><td rowspan="3">Deposits</td><td colspan="2">Transferable deposits</td></tr>
<tr><td rowspan="2">Other deposits</td><td>Notice deposits
Time deposits
Certificates of deposits</td></tr>
<tr><td colspan="2"></td></tr>
<tr><td rowspan="3">Loans</td><td colspan="2">Discount</td></tr>
<tr><td rowspan="2">Loans (except discount) and other assets</td><td>Interbank money market loans
Subordinated loans
Other loans
Other assets</td></tr>
<tr><td colspan="2">Non-performing loans</td></tr>
<tr><td colspan="2">Securities other than shares</td><td colspan="2">Money market paper
Treasury bills
Commercial paper
Bonds (except subordinated bonds)
Subordinated bonds
Participating bonds
Other debt securities
Financial derivatives</td></tr>
<tr><td colspan="2">Shares and other equity</td><td colspan="2">Shares
Investment funds units
Other equity</td></tr>
<tr><td colspan="2">Remaining assets</td><td colspan="2">Cheques
Fixed assets
Advances
Other accounts receivable
Operating cost
Other accounts</td></tr>
</table>

FINANCIAL INSTRUMENTS AND OTHER ITEMS IN MONETARY AND FINANCIAL STATISTICS

<table>
<tr><th colspan="6">LIABILITIES</th></tr>
<tr><td colspan="6">Counterpart of special drawing rights
Currency / Notes and coins</td></tr>
<tr><td rowspan="7">Deposits and deposit-like instruments</td><td rowspan="2">Deposits</td><td colspan="4">Transferable deposits
Notice deposits
Time deposits
Emigrants' account
Housing savings deposits
Pensioners' savings deposits
Other savings deposits</td></tr>
<tr><td rowspan="5">Deposit-like instruments</td><td colspan="4">Certificates of deposits</td></tr>
<tr><td colspan="4">Repurchase agreements</td></tr>
<tr><td rowspan="2">Loans</td><td rowspan="2">Credits</td><td>Discount
Interbank money market (IMM) loans
Subordinated loans
Other loans</td></tr>
<tr><td colspan="2">Other liabilities</td></tr>
<tr><td colspan="2" rowspan="2">Securities other than capital</td><td colspan="4">Money market paper
Commercial paper
Bonds (except subordinated bonds)
Subordinated bonds
Participating bonds
Other debt securities
Financial derivatives</td></tr>
<tr><td colspan="6">Money market funds shares/units</td></tr>
<tr><td colspan="2">Capital and reserves</td><td colspan="4">Shares
Other equity
Profit and loss account
Reserves
Provisions for non-performing loans
Provisions for sundry risks</td></tr>
<tr><td colspan="2">Remaining liabilities</td><td colspan="4">Compulsory deposits
Advances
Other accounts payable
Operating income
Other accounts</td></tr>
</table>

GLOSSÁRIO

AC	Administração Central
AECOPS	Associação de Empresas de Construção e Obras Públicas
ANEOP	Associação Nacional de Empreiteiros de Obras Públicas
BCE	Banco Central Europeu
BT	Bilhetes do Tesouro
BVL	Bolsa de Valores de Lisboa
CAE	Classificação das Actividades Económicas
CEDIC	Certificados Especiais de Dívida de curto prazo
CIMPOR	Cimpor, Cimentos de Portugal, S.A.
CLIP	Crédito em Sistema de Leilão ao Investimento Público
DSE	Direito de Saque Especial
FECOM	Fundo Europeu de Cooperação Monetária
FEDER	Fundo Europeu para o Desenvolvimento Regional
FEOGA	Fundo Europeu de Orientação e Garantia Agrícola
FMI	Fundo Monetário Internacional
f.o.b.	free on board
FSE	Fundo Social Europeu
IME	Instituto Monetário Europeu
INE	Instituto Nacional de Estatística
IPC	Índice de Preços no Consumidor
IRC	Imposto sobre o Rendimento das Pessoas Colectivas
IRS	Imposto sobre o Rendimento das Pessoas Singulares
ITCE	Índice da Taxa de Câmbio Efectiva do Escudo
IVA	Imposto sobre o Valor Acrescentado
M(i,j)	Taxa de crescimento da média móvel de ordem i com desfasamento j Exemplo para uma série mensal: -M(1,1): mês corrente/mês anterior -M(1,12): mês corrente/mês homólogo -M(12,12): 12 meses/12meses homólogos
MTC	Mecanismo de Taxas de Câmbio
n.i.n.r.	não incluído noutra rubrica
OCDE	Organização para a Cooperação e Desenvolvimento Económicos
PALP	Países Africanos de Língua Portuguesa
PEDIP	Programa Específico para o Desenvolvimento da Indústria Portuguesa
PETROGAL	Petróleos de Portugal, Petrogal, S.A.
SME	Sistema Monetário Europeu
TAEG	Taxa anual de encargos efectiva global
UE	União Europeia

GLOSSARY

AECOPS	Associação de Empresas de Construção e Obras Públicas
ANEOP	Associação Nacional de Empreiteiros de Obras Públicas
APRC	Annual percentage rate of charge
ECB	European Central Bank
BVL	Bolsa de Valores de Lisboa (Lisbon Stock Exchange)
CEA	Classification of Economic Activities
CIMPOR	Cimpor, Cimentos de Portugal, S.A.
CG	Central Government
CLIP	Auctioned Credit for Public Investment
CPI	Consumer Price Index
EAGGF	European Agricultural Guidance and Guarantee Fund
EERI	Effective Exchange Rate Index
EMCF	European Monetary Cooperation Fund
EMI	European Monetary Institute
EMS	European Monetary System
ERDF	European Regional Development Fund
ERM	Exchange Rate Mechanism
ESF	European Social Fund
EU	European Union
f.o.b.	free on board
GG	General Government
IMF	International Monetary Fund
INE	Instituto Nacional de Estatística
M(i,j)	Moving average growth rate (i months) with lag j Example for a monthly series: -M(1,1): month-on-month -M(1,12): year-on-year -M(12,12): 12 months moving average
n.i.e.	not included elsewhere
OECD	Organisation for Economic Co-operation and Development
PALOP	Portuguese Speaking African Countries
PETROGAL	Petróleos de Portugal, Petrogal, S.A.
PEDIP	Specific Programme for the Development of Portuguese Industry
SDR	Special Drawing Right
TB	Treasury Bills

Sinais convencionais utilizados nos quadros

" -"	não aplicável
" . "	não disponível
" 0 "	nulo ou irrelevante
" p "	provisório

Conventions used in the tables

" -"	not applicable
" . "	not available
" 0 "	nil or negligible
" p "	provisional

Suplementos ao Boletim Estatístico

1/98 Informação estatística sobre instituições financeiras não monetárias, Dezembro de 1998. /
Statistical information on non-monetary financial institutions, December 1998.

2/98 Investimento directo do exterior em Portugal: estatísticas de fluxos e *stocks* para o ano de 1996 e estimativas de *stocks* para 1997, Dezembro de 1998. /
Foreign direct investment in Portugal: flows and stocks statistics for 1996 and stocks estimates for 1997, December 1998.

1/99 Nova apresentação das estatísticas da balança de pagamentos, Fevereiro/Março de 1999. /
New presentation of the balance of payments statistics, February/March 1999.

2/99 Informação estatística sobre fundos de investimento mobiliário (FIM), Dezembro de 1999. /
Statistical information on mutual funds, December 1999.

1/00 Investimento directo de Portugal no exterior, Dezembro 2000. /
Portuguese direct investment abroad (available only in Portuguese), December 2000.

1/01 "Balanço estatístico" e "Balanço contabilístico" das outras instituições financeiras monetárias, Agosto 2001. /
"Statistical balance sheet" and "Accounting balance sheet" of other monetary financial institutions, August 2001.