

# **BOLETIM ESTATÍSTICO**

Dezembro 2003

Disponível em [www.bportugal.pt](http://www.bportugal.pt) - Publicações e Estatísticas

***Banco de Portugal***

## Special Data Dissemination Standard

Em Abril de 1996 o Fundo Monetário Internacional (FMI) criou o 'Special Data Dissemination Standard' (SDDS) visando reforçar a transparência, integridade, actualidade e qualidade da informação estatística. No âmbito do SDDS é disponibilizada informação sobre: dados macroeconómicos; política de divulgação ao público; política de revisões; metodologias subjacentes à preparação da informação estatística.

Portugal aderiu ao SDDS em Outubro de 1998, podendo ser consultada a informação relativa a Portugal no 'Dissemination Standard Bulletin Board' (DSBB) do FMI, acessível na Internet - <http://dsbb.imf.org>.

Em articulação com o calendário de divulgação estabelecido no SDDS, igualmente disponível no referido endereço da Internet, o Banco de Portugal publica, em primeira mão, na Internet – [www.bportugal.pt](http://www.bportugal.pt) -- as relevantes estatísticas sobre Contas da Administração Central - Financiamento, Contas do Sector Bancário e do Banco de Portugal, Taxas de Juro, Dívida Externa e Reservas Internacionais.

A informação estatística abrangida pelo SDDS, relativa a Portugal, é compilada pelo Ministério das Finanças, pelo Instituto Nacional de Estatística, pela Euronext Lisboa e pelo Banco de Portugal.

---

In April 1996, the International Monetary Fund (IMF) created the "Special Data Dissemination Standard" (SDDS) with the intention of improving the dissemination of reliable, comprehensive and timely economic, financial and socio-demographic data. The standard provides information on the data categories and the practices concerning the access by the public, the integrity and the quality of the Statistics.

Portugal has been represented on the IMF 'Dissemination Standard Bulletin Board' (DSBB) since October 1998. Metadata on Portuguese economic and financial categories are available at <http://dsbb.imf.org>.

According to the SDDS advance release calendar, also available on the referred IMF website, the Banco de Portugal publishes firstly on its website – [www.bportugal.pt](http://www.bportugal.pt), -- the relevant data concerning Central Government Accounts - Financing, Accounts of the Banking System and of the Central Bank, Interest Rates, External Debt and International Reserves.

The statistical data, for Portugal, are compiled by Ministério das Finanças, Instituto Nacional de Estatística, Euronext Lisboa and Banco de Portugal.

## ESTATÍSTICAS DE TAXAS DE JURO DAS INSTITUIÇÕES FINANCEIRAS MONETÁRIAS

### Alterações ao Capítulo B.7

Decorrente da entrada em vigor do Regulamento BCE/2001/18 do Banco Central Europeu relativo a estatísticas de taxas de juro, o Banco de Portugal deu início, em Janeiro de 2003, a um novo sistema de recolha de dados para efeitos das estatísticas de taxas de juro praticadas pelas instituições financeiras monetárias (IFM) em operações de empréstimos e depósitos denominados em euros face a particulares e sociedades não financeiras residentes em países pertencentes à União Monetária. Deste facto decorreu a reformulação do Capítulo B.7 do Boletim Estatístico cuja publicação, no novo formato, se inicia nesta edição (Dezembro de 2003) com informação desde Janeiro de 2003.

O sistema de reporte anterior, que vigorou até Dezembro de 2002, abrangia apenas as novas operações praticadas pelas IFM em cada mês de inquirição, enquanto o novo sistema, em vigor desde Janeiro de 2003, contempla um conceito adicional de taxas de juro sobre os saldos. Este último conceito corresponde a uma medida da taxa de rendibilidade bruta efectiva (custo médio efectivo) das aplicações (dos passivos) para o conjunto das operações que figuram no balanço das IFM em cada um dos instrumentos – empréstimos e depósitos – em cada um dos sectores institucionais cobertos (particulares, com desagregação por finalidade no caso dos empréstimos, e sociedades não financeiras). Por isso, as taxas de juro sobre saldos reflectem, em boa parte, as condições dos contratos firmados em períodos de inquirição anteriores e, apenas marginalmente, as novas operações contratadas no período a que se referem.

O método de compilação e agregação das taxas de juro médias das “novas operações”, assim como a interpretação que pode ser dada a estes indicadores, é substancialmente diferente no novo sistema de reporte, por comparação com o sistema de reporte anterior. De facto, as taxas de juro em cada operação individual eram, no reporte que vigorou até Dezembro de 2002, duplamente ponderadas pelo montante e prazo original de contratação no cálculo de taxas de juro médias de cada IFM, enquanto no actual sistema, de acordo com o Regulamento BCE/2001/18 do Banco Central Europeu, apenas o montante é utilizado na ponderação. Além disso, no sistema de reporte anterior as taxas de juro de novas operações encontravam-se desagregadas em classes de prazo contratual, enquanto no novo sistema de reporte a desagregação diz respeito ao prazo de fixação inicial de taxa de juro (em particular, as operações com prazo contratual até 1 ano e as operações com taxa indexada a taxas de referência com prazos de revisão da taxa contratada até 1 ano figuram na categoria “prazo de fixação inicial de taxa até 1 ano”, independentemente do prazo até à maturidade das operações). Para sistemas bancários como o português, em que a maioria das operações de empréstimo de maior prazo contratual prevê uma revisão periódica da taxa de juro em função da evolução das condições do mercado monetário, a diferente classificação dos empréstimos para efeitos de apuramento das taxas de juro médias dos saldos e das novas operações inviabiliza a interpretação destas últimas como indicador avançado da evolução das primeiras.

É de salientar, também, que a agregação de taxas de juro das novas operações utilizando exclusivamente o montante dessas operações como ponderador conduz a indicadores que dão mais ponderação a operações com maturidades mais curtas do que sucedia quando se utilizava um duplo ponderador de prazo contratual e montante das operações. Sob determinadas condições, as taxas médias de novas operações podem ser distintas consoante o método de agregação considerado.

Por outro lado, conforme referido mais acima, o Regulamento BCE/2001/18 estabelece uma desagregação temporal das taxas de novas operações segundo o prazo de fixação inicial da taxa, não permitindo o cálculo de taxas de juro de novas operações segundo o prazo contratual da operação. Por ambas as razões, os indicadores de taxa de juro de novas operações não podem ser interpretados como condições marginais aplicadas pelas IFM nas operações contratadas no mês de inquirição. Em consequência, também não devem efectuar-se, a partir deles, inferências sobre as tendências quanto à rendibilidade das instituições reportantes. Em particular, não devem ser utilizados diferenciais (*spreads*) face a indexantes do mercado monetário como medidas de contributo incremental para a rendibilidade efectiva das IFM no conjunto das operações que figuram no balanço.



## ÍNDICE

<b>A.</b>	<b>Principais indicadores</b>
<b>B.</b>	<b>Estatísticas monetárias e financeiras</b>
B.0	Agregados monetários e principais contrapartidas
B.1	Síntese monetária
B.2	Balanço do Banco de Portugal
B.3	Balanço das outras instituições financeiras monetárias
B.4	Detalhes dos activos das outras instituições financeiras monetárias face a residentes
B.5	Detalhes dos passivos das outras instituições financeiras monetárias face a residentes
B.6	Detalhes dos activos e dos passivos das outras instituições financeiras monetárias face a não residentes
B.7	Taxas de juro e rentabilidade dos bancos
B.8	Informação sobre instituições financeiras não monetárias
B.9	Mercado monetário interbancário
B.10	Mercados de títulos
B.11	Sistemas de pagamentos
<b>C.</b>	<b>Estatísticas da balança de pagamentos</b>
C.1	Balanças corrente e de capital
C.2	Balança financeira
C.3	Posição de investimento internacional
<b>D.</b>	<b>Estatísticas cambiais</b>
D.1	Taxas de câmbio
D.2	Transacções no mercado de câmbios
<b>E.</b>	<b>Estatísticas das finanças públicas</b>
<b>F.</b>	<b>Estatísticas gerais</b>

### A. PRINCIPAIS INDICADORES

<b>A.1</b>	<b>INFLAÇÃO</b>
A.1.1	Índice harmonizado de preços no consumidor e índice de preços no consumidor ..... 5
A.1.2	Índice harmonizado de preços no consumidor por agregados - Taxas de variação ..... 6
A.1.3	Índice de preços no consumidor por classes - Taxas de variação ..... 7
A.1.4	Índice harmonizado de preços no consumidor - Taxas de variação ..... 8
<b>A.2</b>	<b>ESTATÍSTICAS CAMBIAIS</b>
A.2.1	Taxas de conversão irrevogáveis para o euro ..... 11
A.2.2	Taxas de câmbio de referência do euro e índices cambiais ... 12
A.2.3	Taxas de câmbio de referência do euro vis-à-vis outras moedas da UE e MTC II ..... 13
<b>A.3</b>	<b>ESTATÍSTICAS MONETÁRIAS E FINANCEIRAS</b>
A.3.1	Taxas de juro directoras do BCE ..... 17
A.3.2	Taxas de juro de curto prazo e taxas de rentabilidade de longo prazo ..... 18
A.3.3	Taxas de juro de novas operações activas das IFM - Operações com sociedades não financeiras, particulares e emigrantes ..... 19
A.3.4	Taxas de juro de novas operações passivas das IFM - Depósitos a prazo e de poupança até 1 ano e a mais de 1 ano ..... 19
A.3.5	Índice de cotações de acções ..... 20
A.3.6	Síntese monetária - Saldos em fim de mês ..... 21
A.3.7	Contrapartida da variação dos passivos até 2 anos face ao sector não monetário excepto administração central - Variações de saldos em fim de mês ..... 21
A.3.8	Agregados monetários da área do euro e contribuição nacional - Taxas de variação anual com base no índice ..... 22
A.3.9	Agregados de crédito interno - Taxas de variação ..... 23

## CONTENTS

<b>A.</b>	<b>Main indicators</b>
<b>B.</b>	<b>Monetary and financial statistics</b>
B.0	Monetary aggregates and main counterparts
B.1	Monetary survey
B.2	Balance sheet of the Banco de Portugal
B.3	Balance sheet of monetary financial institutions
B.4	Details of the assets of other monetary financial institutions vis-à-vis residents
B.5	Details of the liabilities of other monetary financial institutions vis-à-vis residents
B.6	Details of the assets and liabilities of other monetary financial institutions vis-à-vis non-residents
B.7	Banks interest rates and profitability
B.8	Information on non-monetary financial institutions
B.9	Interbank money market
B.10	Securities markets
B.11	Payment systems
<b>C.</b>	<b>Balance of payments statistics</b>
C.1	Current and capital accounts
C.2	Financial accounts
C.3	International investment position
<b>D.</b>	<b>Exchange rate statistics</b>
D.1	Exchange rates
D.2	Exchange market turnover
<b>E.</b>	<b>Public finance statistics</b>
<b>F.</b>	<b>General statistics</b>

### A. MAIN INDICATORS

<b>A.1</b>	<b>INFLATION</b>
A.1.1	Harmonized index of consumer prices and consumer price index ..... 5
A.1.2	Harmonized index of consumer price by aggregates - Rates of change ..... 6
A.1.3	Consumer price index by items - Rates of change ..... 7
A.1.4	Harmonised index of consumer prices - Rates of change ... 8
<b>A.2</b>	<b>EXCHANGE RATE STATISTICS</b>
A.2.1	Irrevocable conversion rates for the euro ..... 11
A.2.2	Euro reference exchange rates and exchange rate indices. . 12
A.2.3	Euro reference exchange rates vis-à-vis other EU currencies and ERM II ..... 13
<b>A.3</b>	<b>MONETARY AND FINANCIAL STATISTICS</b>
A.3.1	Key ECB interest rates ..... 17
A.3.2	Short-term interest rates and long-term yields ..... 18
A.3.3	MFI lending rates on new operations - operations vis-à-vis non-financial private corporations, private individuals and emigrants ..... 19
A.3.4	MFI deposit rates on new operations - Time and saving deposits up to 1 year and over 1 year ..... 19
A.3.5	Share price index ..... 20
A.3.6	Monetary survey - End-of-month figures ..... 21
A.3.7	Counterparts to changes in liabilities up to 2 years vis-à-vis non-monetary sector except central government - Changes in the end-of-month figures ..... 21
A.3.8	Monetary aggregates of the euro area and national contribution - Annual change rates on the basis of the index ..... 22
A.3.9	Domestic credit aggregates - Rates of change ..... 23

A.3.10	Crédito interno a sociedades não financeiras por ramo de actividade - Taxas de variação homóloga calculadas com base em saldos em fim de mês . . . . .	24	A.3.10	Domestic credit to non-financial corporations by branch of activity - Year-on-year rate of change computed from end-of-month figures . . . . .	24
A.3.11	Crédito interno a particulares por finalidade - Taxas de variação homóloga (M(1,12)) calculadas com base em saldos em fim de mês . . . . .	25	A.3.11	Domestic credit to private individuals by purpose - Year-on-year growth rates (M(1,12)) computed from end-of-month figures . . . . .	25
A.3.12	Balanço agregado do sistema bancário - Actividade consolidada - Saldos em fim de período . . . . .	26	A.3.12	Aggregated balance sheet of the banking system - Consolidated activity - End-of-period figures . . . . .	26
A.3.13	Balanço agregado do sistema bancário - Actividade consolidada - excluindo instituições com sede e/ou actividade predominante no <i>off-shore</i> da Madeira - Saldos em fim de período . . . . .	27	A.3.13	Aggregated balance sheet of the banking system - Consolidated activity - Excluding institutions with head office and/or carrying on their activities mainly in Madeira off-shore - End-of-period figures . . . . .	27
A.3.14	Demonstração de resultados agregada do sistema bancário - Actividade consolidada - excluindo instituições com sede e/ou actividade predominante no <i>off-shore</i> da Madeira - Saldos em fim de período . . . . .	28	A.3.14	Profit and loss account of the banking system- Consolidated activity - Excluding institutions with head office and/or carrying on their activities mainly in Madeira off-shore - End-of-period figures . . . . .	28
<b>A.4</b>	<b>ESTATÍSTICAS DA BALANÇA DE PAGAMENTOS</b>		<b>A.4</b>	<b>BALANCE OF PAYMENTS STATISTICS</b>	
A.4.1	Balança de pagamentos - Principais componentes Valores líquidos anuais . . . . . Em euros . . . . .	31 32	A.4.1	Balance of payments - Main items Annual net figures . . . . . In euros . . . . .	31 32
A.4.2	Principais componentes da balança de pagamentos - Com os países da área do euro . . . . .	33	A.4.2	Balance of payments main items - Vis-à-vis euro area countries . . . . .	33
A.4.3	Principais componentes da balança de pagamentos - Com os países da União Europeia . . . . .	34	A.4.3	Balance of payments main items - Vis-à-vis European Union countries . . . . .	34
A.4.4	Balanças corrente e de capital - Principais componentes . . . . .	35	A.4.4	Current and capital account - Main items . . . . .	35
A.4.5	Balança financeira - Principais componentes . . . . .	36	A.4.5	Financial account - Main items . . . . .	36
A.4.6	Posição de investimento internacional - Principais componentes . . . . .	37	A.4.6	International investment position - Main items . . . . .	37
A.4.7	Balanças corrente e de capital e balança financeira - Valores líquidos do trimestre terminado em cada mês . . . . .	38	A.4.7	Current and capital accounts and financial account - Net values of the quarter ended in each month . . . . .	38
A.4.8	Balanças corrente e de capital - Principais componentes - Valores líquidos do terminado trimestre em cada mês . . . . .	38	A.4.8	Current and capital accounts - Main items - Net values of the quarter ended in each month . . . . .	38
A.4.9	Balança financeira - Principais componentes - Valores líquidos do trimestre terminado em cada mês . . . . .	38	A.4.9	Financial account - Main items - Net values of the quarter ended in each month . . . . .	38
<b>A.5</b>	<b>ESTATÍSTICAS DAS FINANÇAS PÚBLICAS</b>		<b>A.5</b>	<b>PUBLIC FINANCE STATISTICS</b>	
A.5.1	Financiamento das administrações públicas - Fluxos acumulados desde o início do ano . . . . .	41	A.5.1	General government financing - Cumulative flows since the beginning of the year . . . . .	41
<b>B.</b>	<b>ESTATÍSTICAS MONETÁRIAS E FINANCEIRAS</b>		<b>B.</b>	<b>MONETARY AND FINANCIAL STATISTICS</b>	
<b>B.0</b>	<b>AGREGADOS MONETÁRIOS E PRINCIPAIS CONTRAPARTIDAS</b>		<b>B.0</b>	<b>MONETARY AGGREGATES AND MAIN COUNTERPARTS</b>	
B.0.1	Agregados monetários da área do euro . . . . .	47	B.0.1	Euro area monetary aggregates . . . . .	47
B.0.2	Contribuição nacional para os agregados monetários da área do euro . . . . .	47	B.0.2	National contribution for the euro area monetary aggregates . . . . .	47
B.0.3	Principais contrapartidas do M3 da área do euro . . . . .	48	B.0.3	Main counterparts of euro area M3 . . . . .	48
B.0.4	Contribuição nacional para as principais contrapartidas do M3 da área do euro . . . . .	48	B.0.4	National contribution for the main counterparts of euro area M3 . . . . .	48
<b>B.1</b>	<b>SÍNTESE MONETÁRIA</b>		<b>B.1</b>	<b>MONETARY SURVEY</b>	
B.1.1	Síntese Monetária - Activo . . . . .	51	B.1.1	Monetary survey - Assets . . . . .	51
B.1.1	Síntese Monetária - Passivo . . . . .	51	B.1.1	Monetary survey - Liabilities . . . . .	51
B.1.2	Passivos até 2 anos face ao sector residente não monetário (excepto administração central) . . . . .	52	B.1.2	Liabilities up to 2 years vis-à-vis non-monetary resident sector (except central government) . . . . .	52
B.1.3	Por memória: empréstimos cedidos por outras IFM em operações de titularização . . . . .	52	B.1.3	Memo items: loans sold by other MFI through securitisation . . . . .	52
<b>B.2</b>	<b>BALANÇO DO BANCO DE PORTUGAL</b>		<b>B.2</b>	<b>BALANCE SHEET OF THE BANCO DE PORTUGAL</b>	
B.2.1	Balanço do Banco de Portugal . . . . .	55	B.2.1	Balance sheet of the Banco de Portugal . . . . .	55
B.2.2.1	Activos do Banco de Portugal face a residentes . . . . .	55	B.2.2.1	Assets of the Banco de Portugal vis-à-vis residents . . . . .	55
B.2.2.2	Passivos do Banco de Portugal face a residentes . . . . .	56	B.2.2.2	Liabilities of the Banco de Portugal vis-à-vis residents . . . . .	56
B.2.3.1	Activos do Banco de Portugal face a não residentes - Por instrumento financeiro e prazo . . . . .	56	B.2.3.1	Assets of the Banco de Portugal vis-à-vis non-residents - By financial instrument and maturity . . . . .	56
B.2.3.2	Passivos do Banco de Portugal face a não residentes - Por instrumento financeiro e prazo . . . . .	57	B.2.3.2	Liabilities of the Banco de Portugal vis-à-vis non-residents - By financial instrument and maturity . . . . .	57
B.2.4	Activos e passivos do Banco de Portugal face a não residentes - Por países da área do euro e fora da área do euro . . . . .	57	B.2.4	Assets and liabilities of the Banco de Portugal vis-à-vis non-residents - By euro area and non-euro area countries . . . . .	57

<b>B.3</b>	<b>BALANÇO DAS OUTRAS INSTITUIÇÕES FINANCEIRAS MONETÁRIAS</b>	<b>B.3</b>	<b>BALANCE SHEET OF OTHER MONETARY FINANCIAL INSTITUTIONS</b>		
B.3.0	Balanço consolidado das outras instituições financeiras monetárias (residentes) - Activo . . . . .	61	B.3.0	Other (resident) monetary financial institutions consolidated balance sheet - Assets. . . . .	61
B.3.0	Balanço consolidado das outras instituições financeiras monetárias (residentes) - Passivo . . . . .	61	B.3.0	Other (resident) monetary financial institutions consolidated balance sheet - Liabilities. . . . .	61
B.3.1	Activos e passivos das outras instituições financeiras monetárias face a instituições financeiras monetárias . . . . .	62	B.3.1	Assets and liabilities of other monetary financial institutions vis-à-vis monetary financial institutions . . . . .	62
B.3.2.1	Activos e passivos das outras instituições financeiras monetárias face a outros intermediários financeiros e auxiliares financeiros . . . . .	62	B.3.2.1	Assets and liabilities of other monetary financial institutions vis-à-vis other financial intermediaries and financial auxiliaries . . . . .	62
B.3.2.2	Activos e passivos das outras instituições financeiras monetárias face a sociedades de seguros e fundos de pensões . . . . .	63	B.3.2.2	Assets and liabilities of other monetary financial institutions vis-à-vis insurance corporations and pension funds . . . . .	63
B.3.3.1	Activos e passivos das outras instituições financeiras monetárias face à administração central . . . . .	63	B.3.3.1	Assets and liabilities of other monetary financial institutions vis-à-vis central government . . . . .	63
B.3.3.2	Activos das outras instituições financeiras monetárias face às administrações públicas excepto administração central . . . . .	64	B.3.3.2	Assets of other monetary financial institutions vis-à-vis general government except central government . . . . .	64
B.3.3.3	Passivos das outras instituições financeiras monetárias face às administrações públicas excepto administração central . . . . .	64	B.3.3.3	Liabilities of other monetary financial institutions vis-à-vis general government except central government . . . . .	64
B.3.4	Activos e passivos das outras instituições financeiras monetárias face a sociedades não financeiras. . . . .	65	B.3.4	Assets and liabilities of other monetary financial institutions vis-à-vis non-financial corporations . . . . .	65
B.3.5	Activos e passivos das outras instituições financeiras monetárias face a particulares . . . . .	65	B.3.5	Assets and liabilities of other monetary financial institutions vis-à-vis private individuals . . . . .	65
B.3.6	Activos e passivos das outras instituições financeiras monetárias face a emigrantes . . . . .	66	B.3.6	Assets and liabilities of other monetary financial institutions vis-à-vis emigrants. . . . .	66
B.3.7.1	Activos das outras instituições financeiras monetárias face a não residentes . . . . .	66	B.3.7.1	Assets of other monetary financial institutions vis-à-vis non-residents . . . . .	66
B.3.7.2	Passivos das outras instituições financeiras monetárias face a não residentes . . . . .	67	B.3.7.2	Liabilities of other monetary financial institutions vis-à-vis non-residents . . . . .	67
B.3.8	Activos e passivos das outras instituições financeiras monetárias - Sector não especificado. . . . .	67	B.3.8	Assets and liabilities of other monetary financial institutions - Non-specified sector . . . . .	67
<b>B.4</b>	<b>DETALHES DOS ACTIVOS DAS OUTRAS INSTITUIÇÕES FINANCEIRAS MONETÁRIAS FACE A RESIDENTES</b>	<b>B.4</b>	<b>DETAILS OF THE ASSETS OF OTHER MONETARY FINANCIAL INSTITUTIONS VIS-À-VIS RESIDENTS</b>		
B.4.1.1	Empréstimos de outras instituições financeiras monetárias às instituições financeiras não monetárias - Por prazo . . . . .	71	B.4.1.1	Loans of other monetary financial institutions to non-monetary financial institutions - By maturity . . . . .	71
B.4.1.2	Empréstimos de outras instituições financeiras monetárias às administrações públicas excepto administração central - Por prazo . . . . .	71	B.4.1.2	Loans of other monetary financial institutions to general government except central government - By maturity . . . . .	71
B.4.1.3	Empréstimos de outras instituições financeiras monetárias às sociedades não financeiras - Por prazo . . . . .	72	B.4.1.3	Loans of other monetary financial institutions to non-financial corporations - By maturity . . . . .	72
B.4.1.4	Empréstimos de outras instituições financeiras monetárias a particulares - Por finalidade e prazo . . . . .	72	B.4.1.4	Loans of other monetary financial institutions to private individuals - By purpose and maturity . . . . .	72
B.4.2.1	Empréstimos de outras instituições financeiras monetárias a sociedades não financeiras - Por ramo de actividade. . . . .	73	B.4.2.1	Loans of other monetary financial institutions to non-financial corporations - By branch of activity . . . . .	73
B.4.2.2	Empréstimos de outras instituições financeiras monetárias a sociedades não financeiras da indústria transformadora - Por ramo de actividade . . . . .	74	B.4.2.2	Loans of other monetary financial institutions to non-financial corporations of the manufacturing industry - By branch of activity . . . . .	74
B.4.3	Activos em moeda estrangeira de outras instituições financeiras monetárias face ao sector não monetário - Por sector institucional . . . . .	75	B.4.3	Assets denominated in foreign currency of other monetary financial institutions vis-à-vis non-monetary sector - By institutional sector . . . . .	75
B.4.4	Empréstimos de outras instituições financeiras monetárias a sociedades não financeiras e particulares - Por distrito / região autónoma. . . . .	75	B.4.4	Loans of other monetary financial institutions to non-financial corporations and to private individuals - By administrative region . . . . .	75
<b>B.5</b>	<b>DETALHES DOS PASSIVOS DE OUTRAS INSTITUIÇÕES FINANCEIRAS MONETÁRIAS FACE A RESIDENTES</b>	<b>B.5</b>	<b>DETAILS OF THE LIABILITIES OF OTHER MONETARY FINANCIAL INSTITUTIONS VIS-À-VIS RESIDENTS</b>		
B.5.1.1	Depósitos e equiparados de outros intermediários financeiros e auxiliares financeiros em outras instituições financeiras monetárias . . . . .	79	B.5.1.1	Deposits and deposit-like instruments of other financial intermediaries and financial auxiliaries with other monetary financial institutions . . . . .	79
B.5.1.2	Depósitos e equiparados de sociedades de seguros e fundos de pensões em outras instituições financeiras monetárias . . . . .	79	B.5.1.2	Deposits and deposit-like instruments of insurance corporations and pension funds with other monetary financial institutions . . . . .	79
B.5.1.3	Depósitos e equiparados da administração central em outras instituições financeiras monetárias . . . . .	80	B.5.1.3	Deposits and deposit-like instruments of central government with other monetary financial institutions . . . . .	80
B.5.1.4	Depósitos e equiparados das administrações públicas excepto administração central em outras instituições financeiras monetárias . . . . .	80	B.5.1.4	Deposits and deposit-like instruments of general government except central government with other monetary financial institutions . . . . .	80
B.5.1.5	Depósitos e equiparados de sociedades não financeiras em outras instituições financeiras monetárias . . . . .	81	B.5.1.5	Deposits and deposit-like instruments of non-financial corporations with other monetary financial institutions . . . . .	81
B.5.1.6	Depósitos e equiparados de particulares em outras instituições financeiras monetárias . . . . .	81	B.5.1.6	Deposits and deposit-like instruments of private individuals with other monetary financial institutions . . . . .	81

B.5.2	Depósitos e equiparados em moeda estrangeira do sector não monetário em outras instituições financeiras monetárias - Por sector institucional . . . . .	82	B.5.2	Foreign currency deposits and deposit-like instruments of non-monetary sector with other monetary and financial institutions - By institutional sector . . . . .	82
B.5.3.1	Depósitos e equiparados de instituições financeiras não monetárias, sociedades não financeiras e particulares em outras IFM - Por distrito / região autónoma . . . . .	82	B.5.3.1	Deposits and deposit-like instruments of non-monetary financial institutions, non-financial corporations and private individuals with other MFI - By administrative region . . . . .	83
B.5.3.2	Depósitos e equiparados de emigrantes em outras instituições financeiras monetárias - Por distrito / região autónoma . . . . .	83	B.5.3.2	Deposits and deposit-like instruments of emigrants with other monetary and financial institutions - By administrative region . . . . .	83
<b>B.6</b>	<b>DETALHES DOS ACTIVOS E PASSIVOS DE OUTRAS INSTITUIÇÕES FINANCEIRAS MONETÁRIAS FACE A NÃO RESIDENTES</b>		<b>B.6</b>	<b>DETAILS OF THE ASSETS AND LIABILITIES OF OTHER MONETARY FINANCIAL INSTITUTIONS VIS-À-VIS NON-RESIDENTS</b>	
B.6.1.1	Activos e passivos das outras instituições financeiras monetárias face a instituições financeiras monetárias não residentes - Por instrumento financeiro e prazo . . . . .	87	B.6.1.1	Assets and liabilities of other monetary financial institutions vis-à-vis non-resident monetary financial institutions - By financial instrument and maturity . . . . .	87
B.6.1.2	Activos e passivos das outras instituições financeiras monetárias face ao sector não monetário não residente - Por instrumento financeiro e prazo . . . . .	87	B.6.1.2	Assets and liabilities of other monetary financial institutions vis-à-vis non-resident non-monetary sector - By financial instrument and maturity . . . . .	87
B.6.2	Activos e passivos das outras instituições financeiras monetárias face a não residentes - Por moeda . . . . .	88	B.6.2	Assets and liabilities of other monetary financial institutions vis-à-vis non-residents - By currency . . . . .	88
B.6.3.1	Activos das outras instituições financeiras monetárias face a instituições financeiras monetárias não residentes - Por país . . . . .	88	B.6.3.1	Assets of other monetary financial institutions vis-à-vis non-resident monetary financial institutions - By country . . . . .	88
B.6.3.2	Passivos das outras instituições financeiras monetárias face a instituições financeiras monetárias não residentes - Por país . . . . .	89	B.6.3.2	Liabilities of other monetary financial institutions vis-à-vis non-resident monetary financial institutions - By country . . . . .	89
B.6.3.3	Activos das outras instituições financeiras monetárias face ao sector não monetário não residente - Por país . . . . .	89	B.6.3.3	Assets of other monetary financial institutions vis-à-vis non-resident non-monetary sector - By country . . . . .	89
B.6.3.4	Passivos das outras instituições financeiras monetárias face ao sector não monetário não residente - Por país . . . . .	90	B.6.3.4	Liabilities of other monetary financial institutions vis-à-vis non-resident non-monetary sector - By country . . . . .	90
<b>B.7</b>	<b>TAXAS DE JURO E RENDIBILIDADE DOS BANCOS</b>		<b>B.7</b>	<b>BANK'S INTEREST RATES AND PROFITABILITY</b>	
B.7.1.1	Taxas de juro de novas operações de empréstimos concedidos por instituições financeiras monetárias a residentes na área do euro . . . . .	93	B.7.1.1	Interest rates on new loans granted by monetary financial institution to residents in the euro area . . . . .	93
B.7.1.2	Montantes de novas operações de empréstimos concedidos por instituições financeiras monetárias a residentes na área do euro . . . . .	94	B.7.1.2	New loans granted by monetary financial institutions to residents in the euro area . . . . .	94
B.7.1.3	Taxas de juro sobre novas operações de depósitos com prazo acordado de residentes na área do euro em instituições financeiras monetárias . . . . .	95	B.7.1.3	Interest rates on new deposits with agreed maturity placed by residents in the euro area with monetary financial institutions . . . . .	95
B.7.1.4	Montantes de novas operações de depósitos com prazo acordado de residentes na área do euro em instituições financeiras monetárias . . . . .	95	B.7.1.4	New deposits with agreed maturity placed by residents in the euro area with monetary financial institutions . . . . .	95
B.7.1.5	Taxas de juro de saldos de empréstimos concedidos por instituições financeiras monetárias a residentes na área do euro . . . . .	96	B.7.1.5	Interest rates on outstanding amounts of loans granted by monetary financial institutions to residents in the euro area . . . . .	96
B.7.1.6	Saldos de empréstimos concedidos por instituições financeiras monetárias a residentes na área do euro . . . . .	97	B.7.1.6	Outstanding amounts of loans granted by monetary financial institutions to residents in the euro area . . . . .	97
B.7.1.7	Taxas de juro de saldos de depósitos com prazo acordado de residentes na área do euro em instituições financeiras monetárias . . . . .	98	B.7.1.7	Interest rates on outstanding amounts of deposits with agreed maturity placed by residents in the euro area with monetary financial institutions . . . . .	98
B.7.1.8	Saldos de depósitos com prazo acordado de residentes na área do euro em instituições financeiras monetárias . . . . .	98	B.7.1.8	Outstanding amounts of deposits with agreed maturity placed by residents in the euro area with monetary financial institutions . . . . .	98
B.7.2.1	Custos por natureza de outras instituições financeiras monetárias . . . . .	99	B.7.2.1	Other monetary financial institutions operating costs . . . . .	99
B.7.2.2	Proveitos por natureza de outras instituições financeiras monetárias . . . . .	100	B.7.2.2	Other monetary financial institutions operating income . . . . .	100
<b>B.8</b>	<b>INFORMAÇÃO SOBRE INSTITUIÇÕES FINANCEIRAS NÃO MONETÁRIAS</b>		<b>B.8</b>	<b>INFORMATION ON NON-MONETARY FINANCIAL INSTITUTIONS</b>	
B.8.1.1	Balanço dos fundos de investimento mobiliário - Valores líquidos por tipo de fundo . . . . .	103	B.8.1.1	Balance sheet of mutual funds - Net values broken down by type of funds . . . . .	103
B.8.1.2.1	Composição da carteira de aplicações dos fundos de investimento mobiliário - Montantes aplicados por sector institucional . . . . .	103	B.8.1.2.1	Composition of the investments portfolio of mutual funds - Amounts invested broken down by institutional sector . . . . .	103
B.8.1.2.2	Composição da carteira de aplicações dos fundos de investimento mobiliário - Montantes aplicados por instrumento financeiro e sector . . . . .	104	B.8.1.2.2	Composition of the investment portfolio of mutual funds - Amounts invested broken down by financial instrument and sector . . . . .	104
B.8.1.2.3	Composição da carteira de aplicações dos fundos de investimento mobiliário - Montantes aplicados por instrumento financeiro, prazo original e moeda . . . . .	104	B.8.1.2.3	Composition of the investment portfolio of mutual funds - Amounts invested broken down by financial instrument, original maturity and currency . . . . .	104



B.8.1.2.4	Composição da carteira de aplicações dos fundos de investimento mobiliário - Montantes aplicados por país emitente .....	105	B.8.1.2.4	Composition of the investment portfolio of mutual funds - Amounts invested broken down by issuing country .....	105
B.8.2.1.1	Balanço dos outros intermediários financeiros (excepto fundos de investimento) .....	105	B.8.2.1.1	Balance sheet of other financial intermediaries (excluding mutual funds) .....	105
B.8.2.1.2	Balanço dos auxiliares financeiros .....	106	B.8.2.1.2	Balance sheet of financial auxiliaries .....	106
B.8.2.2.1	Activos de outros intermediários financeiros (excepto fundos de investimento) e auxiliares financeiros sob a forma de depósitos e outras aplicações similares em instituições financeiras .....	106	B.8.2.2.1	Deposits and other similar investments of other financial intermediaries (excluding mutual funds) and financial auxiliaries in financial institutions .....	106
B.8.2.2.2	Títulos em carteira de outros intermediários financeiros (excepto fundos de investimento) e auxiliares financeiros ...	107	B.8.2.2.2	Securities of other financial intermediaries (excluding mutual funds) and financial auxiliaries .....	107
B.8.2.2.3	Créditos concedidos por outros intermediários financeiros (excepto fundos de investimento) e auxiliares financeiros ...	107	B.8.2.2.3	Loans and advances granted by other financial intermediaries (excluding mutual funds) and financial auxiliaries .....	107
B.8.2.2.4	Activos diversos de outros intermediários financeiros (excepto fundos de investimento) e auxiliares financeiros .....	108	B.8.2.2.4	Other assets of other financial intermediaries (excluding mutual funds) and financial auxiliaries .....	108
B.8.2.2.5	Passivos de outros intermediários financeiros (excepto fundos de investimento) e auxiliares financeiros sob a forma de empréstimos e outros recursos similares .....	108	B.8.2.2.5	Loans and other similar resources of other financial intermediaries (excluding mutual funds) and financial auxiliaries .....	108
B.8.2.2.6	Capital e reservas de outros intermediários financeiros (excepto fundos de investimento) e auxiliares financeiros ...	109	B.8.2.2.6	Capital and reserves of other financial intermediaries (excluding mutual funds) and financial auxiliaries .....	109
B.8.2.2.7	Passivos diversos de outros intermediários financeiros (excepto fundos de investimento) e auxiliares financeiros ...	109	B.8.2.2.7	Other liabilities of other financial intermediaries (excluding mutual funds) and financial auxiliaries .....	109
B.8.2.3.1	Desenvolvimento de resultados de outros intermediários financeiros (excepto fundos de investimento) e auxiliares financeiros - Custos .....	110	B.8.2.3.1	Profit and loss account of other financial intermediaries (excluding mutual funds) and financial auxiliaries - Costs and losses .....	110
B.8.2.3.2	Desenvolvimento de resultados de outros intermediários financeiros (excepto fundos de investimento) e auxiliares financeiros - Proveitos .....	111	B.8.2.3.2	Profit and loss account of other financial intermediaries (excluding mutual funds) and financial auxiliaries - Income and gains .....	111
B.8.2.3.3	Desenvolvimento de resultados de outros intermediários financeiros (excepto fundos de investimento) e auxiliares financeiros - Resultado de exploração .....	112	B.8.2.3.3	Profit and loss account of other financial intermediaries (excluding mutual funds) and financial auxiliaries - Operating profit / loss .....	112
B.8.3.1	Sociedades de capital de risco .....	112	B.8.3.1	Risk capital companies .....	112
B.8.3.2	Sociedades de factoring .....	113	B.8.3.2	Factoring companies .....	113
B.8.3.3	Sociedades financeiras de corretagem .....	113	B.8.3.3	Dealers .....	113
B.8.3.4	Sociedades financeiras para aquisições a crédito .....	114	B.8.3.4	Credit-purchase financing companies .....	114
B.8.3.5	Sociedades gestoras de participações sociais do sector financeiro .....	114	B.8.3.5	Financial holding companies .....	114
B.8.3.6	Sociedades de locação financeira .....	115	B.8.3.6	Financial leasing companies .....	115
B.8.3.7	Intermediários financeiros - Outros .....	115	B.8.3.7	Financial intermediaries - Other .....	115
B.8.3.8	Agências de câmbios .....	116	B.8.3.8	Exchange offices .....	116
B.8.3.9	Sociedades corretoras .....	116	B.8.3.9	Brokers .....	116
B.8.3.10	Sociedades gestoras de fundos de investimento .....	117	B.8.3.10	Investment fund managing companies .....	117
B.8.3.11	Sociedades gestoras de patrimónios .....	117	B.8.3.11	Wealth managing companies .....	117
B.8.3.12	Auxiliares financeiros - Outros .....	118	B.8.3.12	Financial auxiliaries - Other .....	118
<b>B.9</b>	<b>MERCADO MONETÁRIO INTERBANCÁRIO</b>		<b>B.9</b>	<b>INTERBANK MONEY MARKET</b>	
B.9.1.1	Mercado monetário interbancário - Operações sem garantia com data valor do próprio dia .....	121	B.9.1.1	Interbank money market - Non-collateralised operations with value date of the same day .....	121
B.9.1.2	Mercado monetário interbancário - Operações sem garantia com data valor diferida de 1 dia .....	121	B.9.1.2	Interbank money market - Non-collateralised operations with value date deferred one day .....	121
B.9.1.3	Mercado monetário interbancário - Operações sem garantia com data valor diferida de 2 dias .....	122	B.9.1.3	Interbank money market - Non-collateralised operations with value date deferred two day .....	122
<b>B.10</b>	<b>MERCADOS DE TÍTULOS</b>		<b>B.10</b>	<b>SECURITIES MARKET</b>	
B.10.1.1	Títulos de curto prazo - Papel comercial - Taxas de juro e montantes emitidos por entidades residentes em euros - Por prazos seleccionados .....	125	B.10.1.1	Short-term securities - Commercial paper - Interest rates and amounts issued by residents in euros - By selected maturities .....	125
B.10.1.3	Títulos de curto prazo - Papel comercial - Por ramo de actividade da sociedade não financeira emitente .....	126	B.10.1.3	Short-term securities - Commercial paper - By branch of activity of issuing non-financial corporation .....	126
B.10.1.4	Títulos de curto prazo - Papel comercial - Por ramo de actividade da indústria transformadora .....	126	B.10.1.4	Short-term securities - Commercial paper - By branch of activity of manufacturing industry .....	126
B.10.2.1	Títulos de médio e longo prazos - Montantes emitidos por sector institucional, líquidos de amortizações .....	127	B.10.2.1	Medium-and long-term securities - Amounts issued by institutional sector, net of repayments .....	127
B.10.2.2	Títulos de médio e longo prazos - Montantes emitidos .....	127	B.10.2.2	Medium-and long-term securities - Amounts issued .....	127
B.10.2.3	Títulos de médio e longo prazos - Montantes emitidos por instituições financeiras monetárias .....	128	B.10.2.3	Medium-and long-term securities - Amounts issued by monetary financial institutions .....	128
B.10.2.4	Títulos de médio e longo prazos - Montantes emitidos por outros intermediários financeiros e auxiliares financeiros ...	128	B.10.2.4	Medium-and long-term securities - Amounts issued by other financial intermediaries and financial auxiliaries .....	128
B.10.2.5	Títulos de médio e longo prazos - Montantes emitidos por sociedades não financeiras .....	129	B.10.2.5	Medium-and long-term securities - Amounts issued by non-financial corporations .....	129
B.10.2.6	Títulos de médio e longo prazos - Montantes emitidos por não residentes .....	129	B.10.2.6	Medium-and long-term securities - Amounts issued by non-residents .....	129
B.10.2.7	Obrigações do Tesouro de médio e longo prazos - Emissões a 3 anos (taxa fixa) .....	130	B.10.2.7	Medium-and long-term Treasury bonds - 3 years issues (fixed rate) .....	130

B.10.2.8	Obrigações do Tesouro de médio e longo prazos - Emissões a 5 anos (taxa fixa) .....	130	B.10.2.8	Medium-and long-term Treasury bonds - 5 years issues (fixed rate) .....	130
B.10.2.9	Obrigações do Tesouro de médio e longo prazos - Emissões a 10 anos (taxa fixa) .....	131	B.10.2.9	Medium-and long-term Treasury bonds - 10 years issues (fixed rate) .....	131
B.10.2.10	Obrigações do Tesouro de médio e longo prazos - Emissões a outros prazos (taxa fixa) .....	131	B.10.2.10	Medium-and long-term Treasury bonds - Other maturity issues (fixed rate) .....	131
B.10.2.11	Indexantes .....	132	B.10.2.11	Reference rates .....	132
B.10.3.1	Taxas de rentabilidade de obrigações do Tesouro - Mercado secundário .....	133	B.10.3.1	Yield on Treasury bonds - Secondary market .....	133
B.10.3.2	Índices de cotações de ações - Mercado secundário .....	133	B.10.3.2	Share price indices - Secondary market .....	133
<b>B.11</b>	<b>SISTEMAS DE PAGAMENTOS</b>		<b>B.11</b>	<b>PAYMENT SYSTEMS</b>	
B.11.1	Movimento global do sistema de liquidação por compensação - Apresentados por tipo de sistema .....	137	B.11.1	Transactions in the net settlement system - Submitted by type of system .....	137
B.11.2	Movimento global do sistema de liquidação por compensação - Devolvidos por tipo de sistema .....	137	B.11.2	Transactions in the net settlement system - Returned by type of system .....	137
B.11.3	Movimento global do sistema de liquidação por bruto - Por tipo de sistema .....	138	B.11.3	Transactions in the gross settlement system - By type of system .....	138
<b>C.</b>	<b>ESTATÍSTICAS DA BALANÇA DE PAGAMENTOS</b>		<b>C.</b>	<b>BALANCE OF PAYMENTS STATISTICS</b>	
<b>C.1</b>	<b>BALANÇAS CORRENTE E DE CAPITAL</b>		<b>C.1</b>	<b>CURRENT AND CAPITAL ACCOUNTS</b>	
C.1.1	Balanças corrente e de capital - Principais componentes .....	143	C.1.1	Current and capital accounts - Main items .....	143
C.1.2.1	Serviços - Transportes .....	143	C.1.2.1	Services - Transport .....	143
C.1.2.2	Serviços - Transportes marítimos .....	144	C.1.2.2	Services - Sea transport .....	144
C.1.2.3	Serviços - Transportes aéreos .....	144	C.1.2.3	Services - Air transport .....	144
C.1.2.4	Serviços - Transportes rodoviários .....	145	C.1.2.4	Services - Road transport .....	145
C.1.2.5	Serviços - Outros transportes .....	145	C.1.2.5	Services - Other transports .....	145
C.1.2.6	Serviços - Viagens e turismo e serviços de comunicação .....	146	C.1.2.6	Services - Travel and communications services .....	146
C.1.2.7	Serviços - Construção .....	146	C.1.2.7	Services - Construction services .....	146
C.1.2.8	Serviços - Seguros .....	147	C.1.2.8	Services - Insurance .....	147
C.1.2.9	Serviços - Financeiros .....	147	C.1.2.9	Services - Financial services .....	147
C.1.2.10	Serviços - Informação e informática .....	148	C.1.2.10	Services - Computer and information services .....	148
C.1.2.11	Serviços - Direitos de utilização .....	148	C.1.2.11	Services - Royalties and license fees .....	148
C.1.2.12	Serviços - Outros serviços fornecidos por empresas .....	149	C.1.2.12	Services - Other business services .....	149
C.1.2.13	Serviços - De natureza pessoal, cultural e recreativa .....	150	C.1.2.13	Services - Personal, cultural and recreational services .....	149
C.1.2.14	Serviços - Operações governamentais (n.i.n.r.) .....	150	C.1.2.14	Services - Government services (n.i.e.) .....	150
C.1.3.1	Rendimentos .....	151	C.1.3.1	Income .....	151
C.1.3.2	Rendimentos de investimento directo .....	151	C.1.3.2	Direct investment income .....	151
C.1.3.3	Rendimentos de investimento de carteira .....	152	C.1.3.3	Portfolio investment income .....	152
C.1.4.1	Transferências correntes .....	152	C.1.4.1	Current transfers .....	152
C.1.4.2	Transferências correntes - Remessas de emigrantes .....	153	C.1.4.2	Emigrants' remittances .....	153
C.1.5	Balança de capital .....	153	C.1.5	Capital account .....	153
C.1.6	Transferências com a União Europeia .....	154	C.1.6	Transfers with the European Union .....	154
C.1.7	Balança de pagamentos tecnológica .....	154	C.1.6	Technological balance of payments .....	154
<b>C.2</b>	<b>BALANÇA FINANCEIRA</b>		<b>C.2</b>	<b>FINANCIAL ACCOUNT</b>	
C.2.1	Balança financeira - Principais componentes .....	157	C.2.1	Financial account - Main items .....	157
C.2.2.1	Investimento directo de Portugal no exterior - Por tipo de operação .....	157	C.2.2.1	Portuguese direct investment abroad - By type of operation ..	157
C.2.2.2	Investimento directo de Portugal no exterior - Por sector de actividade da empresa residente .....	158	C.2.2.2	Portuguese direct investment abroad - By economic activity of the resident company .....	158
C.2.2.3	Investimento directo de Portugal no exterior - Por zona económica de destino .....	159	C.2.2.3	Portuguese direct investment abroad - By economic region of destination .....	159
C.2.2.4	Investimento directo de Portugal no exterior - Em países da área do euro .....	160	C.2.2.4	Portuguese direct investment abroad - In euro area countries .....	160
C.2.2.5	Investimento directo de Portugal no exterior - Em países fora da área do euro .....	160	C.2.2.5	Portuguese direct investment abroad - In non-euro area countries .....	160
C.2.3.1	Investimento directo do exterior em Portugal - Por tipo de operação .....	161	C.2.3.1	Foreign direct investment in Portugal - By type of operation ..	161
C.2.3.2	Investimento directo do exterior em Portugal - Por sector de actividade da empresa residente .....	162	C.2.3.2	Foreign direct investment in Portugal - By economic activity of the resident company .....	162
C.2.3.3	Investimento directo do exterior em Portugal - Por zona económica de origem .....	163	C.2.3.3	Foreign direct investment in Portugal - By economic region of origin .....	163
C.2.3.4	Investimento directo do exterior em Portugal - Com origem em países da área do euro .....	163	C.2.3.4	Foreign direct investment in Portugal - From euro area countries .....	163
C.2.3.5	Investimento directo do exterior em Portugal - Com origem em países fora da área do euro .....	164	C.2.3.5	Foreign direct investment in Portugal - From non-euro area countries .....	164
C.2.4.1	Investimento de carteira - Activos - Por tipo de instrumento ..	164	C.2.4.1	Portfolio investment - Assets - By type of instrument .....	164
C.2.4.2	Investimento de carteira - Activos - Por sector institucional do investidor residente .....	165	C.2.4.2	Portfolio investment - Assets - By institutional sector of the resident investor .....	165
C.2.4.3	Investimento de carteira - Activos - Por zona económica da entidade emitente não residente .....	166	C.2.4.3	Portfolio investment - Assets - By economic region of the non-resident issuing entity .....	166

C.2.4.4	Investimento de carteira - Activos - Em países da área do euro . . . . .	167	C.2.4.4	Portfolio investment - Assets - In euro area countries . . . . .	167
C.2.4.5	Investimento de carteira - Activos - Em países fora da área do euro . . . . .	167	C.2.4.5	Portfolio investment - Assets - In non-euro area countries . . . . .	167
C.2.5.1	Investimento de carteira - Passivos - Por tipo de instrumento . . . . .	168	C.2.5.1	Portfolio investment - Liabilities - By type of instrument . . . . .	168
C.2.5.2	Investimento de carteira - Passivos - Por sector institucional do emitente residente . . . . .	169	C.2.5.2	Portfolio investment - Liabilities - By institutional sector of the resident issuer . . . . .	169
C.2.5.3	Investimento de carteira - Passivos - Investimento em títulos emitidos pelas administrações públicas . . . . .	170	C.2.5.3	Portfolio investment - Liabilities - Investment in securities issued by general government . . . . .	170
C.2.5.4	Investimento de carteira - Passivos - Por zona económica de origem . . . . .	170	C.2.5.4	Portfolio investment - Liabilities - By economic region of origin . . . . .	170
C.2.5.5	Investimento de carteira - Passivos - Com origem em países da área do euro . . . . .	171	C.2.5.5	Portfolio investment - Liabilities - From euro area countries . . . . .	171
C.2.5.6	Investimento de carteira - Passivos - Com origem em países fora da área do euro . . . . .	171	C.2.5.6	Portfolio investment - Liabilities - From non-euro area countries . . . . .	171
C.2.6	Derivados financeiros - Por sector institucional do investidor residente . . . . .	172	C.2.6	Financial derivatives - By institutional sector of the resident investor . . . . .	172
C.2.7.1	Outro investimento - Por sector institucional do investidor residente . . . . .	172	C.2.7.1	Other investment - By institutional sector of the resident investor . . . . .	172
C.2.7.2	Outro investimento - Autoridades monetárias, por tipo de instrumento . . . . .	173	C.2.7.2	Other investment - Monetary authorities, by type of instrument . . . . .	173
C.2.7.3	Outro investimento - Administrações públicas, por tipo de instrumento . . . . .	173	C.2.7.3	Other investment - General government, by type of instrument . . . . .	173
C.2.7.4	Outro investimento - Instituições financeiras monetárias, por tipo de instrumento . . . . .	174	C.2.7.4	Other investment - Monetary financial institutions, by type of instrument . . . . .	174
C.2.7.5	Outro investimento - Outros sectores residentes, por tipo de instrumento . . . . .	174	C.2.7.5	Other investment - Other resident sectors, by type of instrument . . . . .	174
C.2.8	Activos de reserva . . . . .	175	C.2.8	Reserve assets . . . . .	175
<b>C.3</b>	<b>POSIÇÕES EM FIM DE PERÍODO</b>		<b>C.3</b>	<b>END-OF-PERIOD POSITIONS</b>	
C.3.1	Posição de investimento internacional . . . . .	179	C.3.1	International investment position . . . . .	179
C.3.2	Investimento directo - Por tipo de operação . . . . .	179	C.3.2	Direct investment - By type of operation . . . . .	179
C.3.3.1	Investimento de carteira - Activos - Por tipo de instrumento e por sector institucional do investidor residente . . . . .	180	C.3.3.1	Portfolio investment - Assets - By type of instrument and institutional sector of the resident investor . . . . .	180
C.3.3.2	Investimento de carteira - Passivos - Por tipo de instrumento e por sector institucional do emitente residente . . . . .	180	C.3.3.2	Portfolio investment - Liabilities - By type of instrument and institutional sector of the resident issuer . . . . .	180
C.3.3.3	Investimento de carteira - Passivos - Por zona económica e país de origem . . . . .	181	C.3.3.3	Portfolio investment - Liabilities - By economic area and country of origin . . . . .	181
C.3.4.1	Outro investimento - Por sector institucional do investidor residente . . . . .	181	C.3.4.1	Other investment - By institutional sector of the resident investor . . . . .	181
C.3.4.2	Outro investimento - Autoridades monetárias, por tipo de instrumento . . . . .	183	C.3.4.2	Other investment - Monetary authorities, by type of instrument . . . . .	182
C.3.4.3	Outro investimento - Administrações públicas, por tipo de instrumento . . . . .	182	C.3.4.3	Other investment - General government, by type of instrument . . . . .	182
C.3.4.4	Outro investimento - Instituições financeiras monetárias, por tipo de instrumento . . . . .	183	C.3.4.4	Other investment - Monetary financial institutions, by type of instrument . . . . .	183
C.3.4.5	Outro investimento - Outros sectores residentes, por tipo de instrumento . . . . .	183	C.3.4.5	Other investment - Other resident sectors, by type of instrument . . . . .	183
C.3.5	Activos de reserva . . . . .	184	C.3.5	Reserve assets . . . . .	184
<b>D.</b>	<b>ESTATÍSTICAS CAMBIAIS</b>		<b>D.</b>	<b>EXCHANGE RATE STATISTICS</b>	
<b>D.1</b>	<b>TAXAS DE CÂMBIO</b>		<b>D.1</b>	<b>EXCHANGE RATES</b>	
D.1.1.1	Taxas de câmbio de referência do euro - Valores médios . . . . .	189	D.1.1.1	Euro reference exchange rates - Averages . . . . .	189
D.1.1.2	Taxas de câmbio de referência do euro - Fim de período . . . . .	190	D.1.1.2	Euro reference exchange rates - End-of-period . . . . .	190
D.1.2.1	Índices de taxa de câmbio efectiva - DSE- Ouro - Valores médios . . . . .	192	D.1.2.1	Effective exchange rate indices - SDR - Gold - Average . . . . .	192
D.1.2.2	Índices de taxa de câmbio efectiva - DSE- Ouro - Fim de período . . . . .	192	D.1.2.2	Effective exchange rate indices - SDR - Gold - End-of-period . . . . .	192
D.1.3	Taxas de câmbio do euro em relação a outras moedas - Valores de referência - Fim de período . . . . .	193	D.1.3	Euro exchange rates against other currencies - Reference figures - End-of-period . . . . .	193
<b>D.2</b>	<b>ACTIVIDADE NOS MERCADOS DE CÂMBIOS E DE PRODUTOS DERIVADOS</b>		<b>D.2</b>	<b>FOREIGN EXCHANGE AND DERIVATIVES MARKET ACTIVITY</b>	
D.2.1	Transacções no mercado de câmbios - Global . . . . .	199	D.2.1	Foreign exchange market turnover - Global . . . . .	199
D.2.2	Transacções no mercado de câmbios - Euro contra outras moedas . . . . .	199	D.2.2	Foreign exchange market turnover - Euro against other currencies . . . . .	199
D.2.3	Transacções no mercado de câmbios - Euro contra o dólar dos EUA . . . . .	200	D.2.3	Foreign exchange market turnover - Euro against US Dollar . . . . .	200
D.2.4	Transacções no mercado de câmbios - Euro contra a libra esterlina . . . . .	200	D.2.4	Foreign exchange market turnover - Euro against pound sterling . . . . .	200
D.2.5	Posições em aberto de derivados cambiais - Global . . . . .	201	D.2.5	Amounts outstanding of foreign exchange rate derivatives - Global . . . . .	201
D.2.6	Posições em aberto de derivados cambiais - Euro contra outras moedas . . . . .	201	D.2.6	Amounts outstanding of foreign exchange rate derivatives - euro against other currencies . . . . .	201

D.2.7	Posições em aberto de derivados cambiais - Euro contra o dólar dos EUA . . . . .	202	D.2.7	Amounts outstanding of foreign exchange rate derivatives - Euro against US dollar . . . . .	202
D.2.8	Posições em aberto de derivados cambiais - Euro contra a libra esterlina . . . . .	202	D.2.8	Amounts outstanding of foreign exchange rate derivatives - euro against pound sterling . . . . .	202
D.2.9	Transacções de derivados sobre taxas de juro de uma só moeda - Global . . . . .	203	D.2.9	Single currency interest rates derivatives turnover - Global . . . . .	203
D.2.10	Transacções de derivados sobre taxas de juro de uma só moeda - Euro . . . . .	203	D.2.10	Single currency interest rates derivatives turnover - Euro . . . . .	203
D.2.11	Posições em aberto de derivados sobre taxas de juro de uma só moeda - Global . . . . .	204	D.2.11	Amounts outstanding of single currency interest rate derivatives - Global . . . . .	204
D.2.12	Posições em aberto de derivados sobre taxas de juro de uma só moeda - Euro . . . . .	204	D.2.12	Amounts outstanding of single currency interest rate derivatives - Euro . . . . .	204
<b>E. ESTATÍSTICAS DAS FINANÇAS PÚBLICAS</b>			<b>E. PUBLIC FINANCE STATISTICS</b>		
E.1	Financiamento do Estado . . . . .	207	E.1	State financing . . . . .	207
E.2	Financiamento dos fundos e serviços autónomos . . . . .	208	E.2	Autonomous funds and services financing . . . . .	208
E.3	Financiamento da administração regional e local . . . . .	208	E.3	Regional and local government financing . . . . .	208
E.3.1	Financiamento da administração regional . . . . .	209	E.3.1	Regional government financing . . . . .	209
E.3.2	Financiamento da administração local . . . . .	209	E.3.2	Local government financing . . . . .	209
E.4	Financiamento da segurança social . . . . .	210	E.4	Social security financing . . . . .	210
E.5	Receitas do Estado . . . . .	210	E.5	State revenue . . . . .	210
E.6	Despesas do Estado . . . . .	211	E.6	State expenditure . . . . .	211
E.7	Receitas e despesas do Estado . . . . .	211	E.7	State revenue and expenditure . . . . .	211
E.8	Receitas e despesas da segurança social . . . . .	212	E.8	Social security revenue and expenditure . . . . .	212
E.9	Dívida directa do Estado . . . . .	212	E.9	Direct state debt . . . . .	212
<b>F. ESTATÍSTICAS GERAIS</b>			<b>F. GENERAL STATISTICS</b>		
F.1.1	Índices de produção industrial – Continente . . . . .	217	F.1.1	Industrial production indices – Mainland . . . . .	217
F.1.2	Índices de volume de negócios na indústria . . . . .	217	F.1.2	Industrial turnover indices . . . . .	217
F.1.3	Inquérito de conjuntura à indústria transformadora - Total . . . . .	218	F.1.3	Manufacturing survey - Total . . . . .	218
F.1.4	Inquérito de conjuntura à indústria transformadora - Bens de consumo . . . . .	218	F.1.4	Manufacturing survey - Consumption . . . . .	218
F.1.5	Inquérito de conjuntura à indústria transformadora - Bens intermédios . . . . .	219	F.1.5	Manufacturing survey - Intermediate goods . . . . .	219
F.1.6	Inquérito de conjuntura à indústria transformadora - Fabricação de automóveis . . . . .	219	F.1.6	Manufacturing survey – Vehicles manufacturing . . . . .	219
F.1.7	Inquérito de conjuntura à indústria transformadora - Outros bens de equipamento . . . . .	220	F.1.7	Manufacturing survey – Other equipment goods . . . . .	220
F.1.8	Capacidade produtiva na indústria transformadora - Grau de utilização total e por tipo de bens . . . . .	220	F.1.8	Rate of capacity utilization in manufacturing – Breakdown by type of goods . . . . .	220
F.1.9	Construção e obras públicas . . . . .	221	F.1.9	Construction and public works . . . . .	221
F.1.10	Licenças de construção e obras concluídas . . . . .	221	F.1.10	Permits issued and building completions . . . . .	221
F.1.11	Inquérito de conjuntura à construção e obras públicas . . . . .	222	F.1.11	Construction and public works survey . . . . .	222
F.1.12	Energia . . . . .	223	F.1.12	Energy . . . . .	223
F.1.13	Inquérito de conjuntura ao comércio . . . . .	223	F.1.13	Trade survey . . . . .	223
F.1.14	Índices de volume de negócios no comércio a retalho . . . . .	224	F.1.14	Retail trade index . . . . .	224
F.1.15	Turismo: dormidas na hotelaria - Por país de residência habitual . . . . .	224	F.1.15	Tourism: bednights - By country of main residence . . . . .	224
F.1.16	Viaturas . . . . .	225	F.1.16	Vehicles . . . . .	225
F.1.17	Indicadores de confiança . . . . .	225	F.1.17	Confidence indicators . . . . .	225
F.2.1	População e emprego . . . . .	226	F.2.1	Population and employment . . . . .	226
F.2.2	Emprego por ramo de actividade . . . . .	226	F.2.2	Employment by branch of activity . . . . .	226
F.2.3	Emprego por situação na profissão . . . . .	227	F.2.3	Employment by contractual relationship . . . . .	227
F.2.4	Emprego por número de horas semanais trabalhadas . . . . .	227	F.2.4	Employment by weekly labour time . . . . .	227
F.2.5	Desemprego por duração da procura de emprego . . . . .	228	F.2.5	Unemployment by job seeking time . . . . .	228
F.2.6	Situação no mercado de trabalho . . . . .	228	F.2.6	Labour market . . . . .	228
F.2.7	Salários: Contratação colectiva - Trabalhadores abrangidos e remunerações médias implícitas . . . . .	229	F.2.7	Wages: Collective agreements - Number of workers and implicit average wage growth . . . . .	229
NOTAS . . . . .	231	NOTES . . . . .	231		
DESAGREGAÇÃO SECTORIAL UTILIZADA NAS ESTATÍSTICAS MONETÁRIAS E FINANCEIRAS . . . . .	241	SECTORAL BREAKDOWN IN MONETARY AND FINANCIAL STATISTICS . . . . .	242		
NOMENCLATURA DE INSTRUMENTOS FINANCEIROS E OUTRAS RUBRICAS NAS ESTATÍSTICAS MONETÁRIAS E FINANCEIRAS . . . . .	243	FINANCIAL INSTRUMENTS AND OTHER ITEMS IN MONETARY AND FINANCIAL STATISTICS . . . . .	244		
GLOSSÁRIO E SINAIS CONVENCIONAIS UTILIZADOS . . . . .	247	GLOSSARY AND CONVENTIONS USED . . . . .	247		
SUPLEMENTOS AO BOLETIM ESTATÍSTICO . . . . .	248	SUPPLEMENTS TO THE STATISTICAL BULLETIN . . . . .	248		



Fonte/Source: linha / row (1-4) Instituto Nacional de Estatística e EUROSTAT; (5-8) Instituto Nacional de Estatística

IHPC/HICP

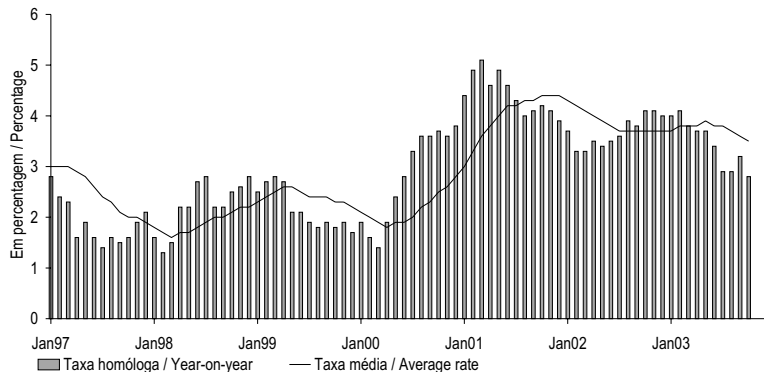

IPC / CPI

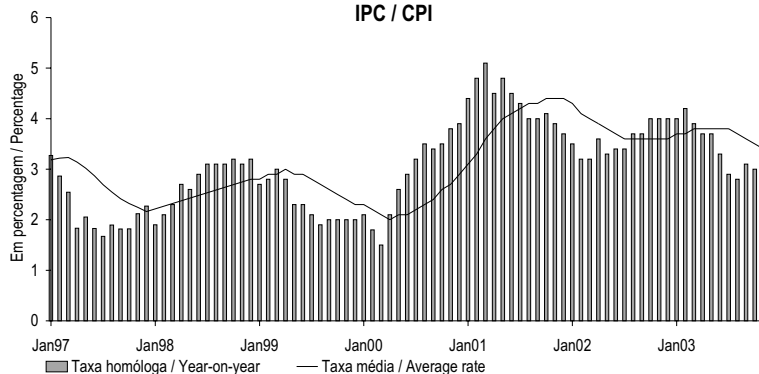

	NOV 02	DEZ 02	JAN 03	FEV 03	MAR 03	ABR 03	MAI 03	JUN 03	JUL 03	AGO 03	SET 03	OUT 03	NOV 03	
	1	2	3	4	5	6	7	8	9	10	11	12	13	

IHPC														HICP
1 Índice global .....	120.5	120.6	120.7	120.7	120.8	121.8	122.7	122.7	122.5	122.6	122.9	123.2	123.3	Overall Index .....
2 Mês corrente/mês anterior M(1,1) .....	0.6	0.1	0.1	0.0	0.1	0.8	0.7	0.0	-0.2	0.1	0.2	0.2	.	Month-on-month M(1,1) .....
3 Mês corrente/mês homólogo M(1,12) .....	4.1	4.0	4.0	4.1	3.8	3.7	3.7	3.4	2.9	3.2	2.8	2.8	.	Year-on-year M(1,12) .....
4 12 meses/12 meses homólogos M(12,12) .....	3.7	3.7	3.7	3.8	3.8	3.8	3.9	3.8	3.8	3.7	3.6	3.5	.	12 months moving average M(12,12) .....
IPC nacional														Nacional CPI
5 Mês corrente/mês anterior M(1,1) .....	0.7	0.2	0.1	0.0	0.1	0.8	0.6	-0.1	-0.3	0.1	0.2	0.6	0.2	Month-on-month M(1,1) .....
6 Mês corrente/mês homólogo M(1,12) .....	4.0	4.0	4.0	4.2	3.9	3.7	3.7	3.3	2.9	2.8	3.1	3.0	2.5	Year-on-year M(1,12) .....
7 12 meses/12 meses homólogos M(12,12) .....	3.6	3.6	3.7	3.7	3.8	3.8	3.8	3.8	3.8	3.7	3.6	3.5	3.4	12 months moving average M(12,12) .....

(1) Até Dezembro de 2002, as taxas de variação foram calculadas utilizando o IPC de base 1997. A partir de Janeiro de 2003 as taxas de variação são calculadas utilizando o novo IPC de base 2002 / Until December 2002, the rates of change were calculated with the CPI basis 1997. From January 2003, the rates of change are calculated with the CPI basis 2002.

**A.1.2 ÍNDICE HARMONIZADO DE PREÇOS NO CONSUMIDOR  
POR AGREGADOS**  
Base 1996=100  
Taxa de variação (em percentagem)

**HARMONIZED INDEX OF CONSUMER PRICES  
BY AGGREGATES**  
1996=100  
Rates of change (in percentage)

Fonte/Source: Instituto Nacional de Estatística e EUROSTAT

	Peso no total/ Weight on the total (%)	OUT 02	NOV 02	DEZ 02	JAN 03	FEV 03	MAR 03	ABR 03	MAI 03	JUN 03	JUL 03	AGO 03	SET 03	OUT 03	
		1	2	3	4	5	6	7	8	9	10	11	12	13	
<b>Bens</b>	<b>62.1</b>														<b>Goods</b>
1 Índice		114.6	115.8	115.9	115.7	115.4	115.4	116.6	117.5	117.3	116.6	116.5	116.7	117.2	Index
2 Mês corrente/mês anterior M(1,1)		0.6	1.0	0.1	-0.2	-0.3	0.1	1.0	0.7	-0.1	-0.6	-0.1	0.1	0.5	Month-on-month M(1,1)
3 Mês corrente/mês homólogo M(1,12)		2.6	2.7	2.5	2.6	3.0	2.9	2.9	2.8	2.5	1.9	2.1	2.4	2.3	Year-on-year M(1,12)
4 12 meses/12 meses homólogo M(12,12)		2.5	2.5	2.4	2.4	2.4	2.5	2.5	2.6	2.6	2.6	2.6	2.6	2.5	12 months moving average M(12,12)
<b>Alimentares</b>	<b>21.6</b>														<b>Food</b>
5 Índice		118.1	118.5	118.4	119.9	120.9	120.2	120.8	121.3	121.2	120.8	121.9	122.0	122.0	Index
6 Mês corrente/mês anterior M(1,1)		0.3	0.3	-0.1	1.3	0.9	-0.6	0.5	0.3	-0.1	-0.3	0.9	0.1	0.0	Month-on-month M(1,1)
7 Mês corrente/mês homólogo M(1,12)		2.0	2.0	1.5	1.7	2.8	2.1	2.1	2.8	2.6	2.2	2.8	3.6	3.3	Year-on-year M(1,12)
8 12 meses/12 meses homólogo M(12,12)		2.3	2.1	1.9	1.7	1.6	1.6	1.6	1.7	1.9	2.0	2.1	2.4	2.5	12 months moving average M(12,12)
<b>Não processados</b>	<b>11.0</b>														<b>Unprocessed</b>
9 Índice		123.6	124.1	123.9	126.8	127.6	125.5	126.5	127.1	126.9	126.2	128.3	128.3	127.9	Index
10 Mês corrente/mês anterior M(1,1)		0.4	0.4	-0.2	2.3	0.6	-1.6	0.8	0.5	-0.2	-0.5	1.7	0.0	-0.3	Month-on-month M(1,1)
11 Mês corrente/mês homólogo M(1,12)		0.4	0.6	-0.1	0.7	2.0	0.4	1.0	2.3	2.2	1.6	3.0	4.2	3.5	Year-on-year M(1,12)
12 12 meses/12 meses homólogos M(12,12)		1.0	0.6	0.2	-0.1	-0.2	-0.2	-0.2	0.1	0.4	0.7	1.1	1.5	1.8	12 months moving average M(12,12)
<b>Processados</b>	<b>10.5</b>														<b>Processed</b>
13 Índice		112.7	112.9	112.8	113.1	114.3	115.0	115.2	115.4	115.5	115.3	115.5	115.8	116.1	Index
14 Mês corrente/mês anterior M(1,1)		0.2	0.2	0.0	0.2	1.1	0.6	0.2	0.2	0.0	-0.1	0.1	0.2	0.3	Month-on-month M(1,1)
15 Mês corrente/mês homólogo M(1,12)		3.7	3.6	3.3	2.7	3.6	4.0	3.3	3.4	3.1	2.8	2.7	2.9	3.1	Year-on-year M(1,12)
16 12 meses/12 meses homólogos M(12,12)		3.8	3.8	3.8	3.7	3.6	3.7	3.5	3.5	3.5	3.4	3.3	3.3	3.2	12 months moving average M(12,12)
<b>Industriais</b>	<b>40.6</b>														<b>Industrial</b>
17 Índice		112.5	114.2	114.4	113.3	112.3	112.7	114.2	115.3	115.1	114.3	113.5	113.7	114.5	Index
18 Mês corrente/mês anterior M(1,1)		0.9	1.5	0.2	-1.0	-0.9	0.4	1.3	0.9	-0.1	-0.7	-0.7	0.2	0.7	Month-on-month M(1,1)
19 Mês corrente/mês homólogo M(1,12)		2.9	3.1	3.1	3.4	3.4	3.6	3.6	2.9	2.5	1.9	1.8	1.9	1.8	Year-on-year M(1,12)
20 12 meses/12 meses homólogos M(12,12)		2.6	2.7	2.7	2.8	2.9	3.1	3.2	3.2	3.1	3.0	2.9	2.8	2.7	12 months moving average M(12,12)
<b>Energéticos</b>	<b>8.0</b>														<b>Energy</b>
21 Índice		117.0	118.6	118.8	119.6	120.9	123.1	123.4	123.4	122.1	120.8	120.5	121.4	121.4	Index
22 Mês corrente/mês anterior M(1,1)		0.2	1.4	0.1	0.7	1.1	1.8	0.3	-0.1	-1.1	-1.1	-0.3	0.8	-0.1	Month-on-month M(1,1)
23 Mês corrente/mês homólogo M(1,12)		2.4	3.8	3.9	6.8	8.1	9.5	8.7	5.4	4.2	3.1	3.1	4.0	3.7	Year-on-year M(1,12)
24 12 meses/12 meses homólogos M(12,12)		1.0	1.1	1.2	2.0	2.8	3.8	4.6	4.8	5.0	5.0	5.1	5.2	5.3	12 months moving average M(12,12)
<b>Não energéticos</b>	<b>32.5</b>														<b>Non-energy</b>
25 Índice		111.6	113.3	113.5	111.9	110.3	110.3	112.1	113.5	113.6	112.9	111.9	111.9	113.0	Index
26 Mês corrente/mês anterior M(1,1)		1.1	1.5	0.2	-1.4	-1.4	0.0	1.6	1.2	0.1	-0.6	-0.8	0.0	1.0	Month-on-month M(1,1)
27 Mês corrente/mês homólogo M(1,12)		3.1	3.0	2.9	2.6	2.3	2.1	2.3	2.3	2.1	1.6	1.5	1.4	1.3	Year-on-year M(1,12)
28 12 meses/12 meses homólogos M(12,12)		3.1	3.1	3.1	3.1	3.0	2.9	2.8	2.8	2.7	2.5	2.4	2.3	2.1	12 months moving average M(12,12)
<b>Serviços</b>	<b>37.9</b>														<b>Services</b>
29 Índice		131.3	131.0	131.2	131.9	132.4	132.6	133.3	134.1	134.5	135.3	135.9	136.3	136.2	Index
30 Mês corrente/mês anterior M(1,1)		0.5	-0.2	0.2	0.5	0.4	0.1	0.6	0.6	0.3	0.6	0.5	0.3	-0.1	Month-on-month M(1,1)
31 Mês corrente/mês homólogo M(1,12)		6.7	6.4	6.7	6.2	5.9	5.2	5.1	5.0	4.7	4.6	4.3	4.3	3.7	Year-on-year M(1,12)
32 12 meses/12 meses homólogos M(12,12)		5.7	5.8	5.9	6.0	6.1	6.1	6.1	6.0	5.9	5.8	5.6	5.4	5.2	12 months moving average M(12,12)

**A.1.3 ÍNDICE DE PREÇOS NO CONSUMIDOR POR CLASSES<sup>(1)</sup>**

Taxas de variação (em percentagem)

**CONSUMER PRICE INDEX BY ITEMS<sup>(1)</sup>**

Rates of change (in percentage)

Fonte / Source: Instituto Nacional de Estatística

	Peso no total / Weight on the total (%)	NOV 02	DEZ 02	JAN 03	FEV 03	MAR 03	ABR 03	MAI 03	JUN 03	JUL 03	AGO 03	SET 03	OUT 03	NOV 03	
		1	2	3	4	5	6	7	8	9	10	11	12	13	
<b>Produtos alimentares e bebidas não alcoólicas</b>	<b>20.1</b>														<b>Food and non-alcoholic beverages</b>
1 Mês corrente/mês anterior M(1,1)		0.3	-0.1	1.6	0.5	-0.7	0.6	0.4	-0.2	-0.4	1.2	0.0	0.1	-0.5	Month-on-month M(1,1)
2 Mês corrente/mês homólogo M(1,12)		1.7	1.0	2.1	2.9	1.6	1.6	2.9	2.8	2.4	3.2	4.0	3.0	2.4	Year-on-year M(1,12)
3 12 meses/12 meses homólogos M(12,12)		1.8	1.5	1.3	1.4	1.3	1.2	1.4	1.6	1.9	2.1	2.4	2.5	2.5	12 months moving average M(12,12)
<b>Bebidas alcoólicas e tabaco</b>	<b>3.0</b>														<b>Alcoholic beverages and tobacco</b>
4 Mês corrente/mês anterior M(1,1)		0.0	0.0	0.1	3.0	0.3	0.1	0.2	0.1	0.2	-0.2	0.3	-0.2	-0.3	Month-on-month M(1,1)
5 Mês corrente/mês homólogo M(1,12)		5.4	5.5	4.3	7.2	7.4	4.5	4.8	4.7	4.6	3.4	3.8	3.6	3.5	Year-on-year M(1,12)
6 12 meses/12 meses homólogos M(12,12)		4.7	4.8	4.8	5.0	5.3	5.1	5.2	5.3	5.3	5.1	5.0	4.9	4.7	12 months moving average M(12,12)
<b>Vestuário e calçado</b>	<b>7.0</b>														<b>Clothing and footwear</b>
7 Mês corrente/mês anterior M(1,1)		7.0	0.8	-7.0	-7.7	-0.3	7.3	5.3	0.1	-3.1	-4.1	-0.1	4.8	6.8	Month-on-month M(1,1)
8 Mês corrente/mês homólogo M(1,12)		1.7	2.1	2.2	1.0	0.5	1.7	1.8	1.7	0.7	1.3	0.8	1.7	1.3	Year-on-year M(1,12)
9 12 meses/12 meses homólogos M(12,12)		2.5	2.5	2.5	2.4	2.2	2.1	2.0	1.8	1.7	1.6	1.5	1.5	1.4	12 months moving average M(12,12)
<b>Habituação, água, electricidade, gás e outros combustíveis</b>	<b>10.0</b>														<b>Housing, water, electricity, gas and other fuels</b>
10 Mês corrente/mês anterior M(1,1)		0.3	0.1	1.5	0.5	0.4	0.4	0.5	0.2	-0.1	0.0	-0.2	0.0	0.1	Month-on-month M(1,1)
11 Mês corrente/mês homólogo M(1,12)		3.5	3.6	3.6	3.9	4.1	4.4	4.7	4.6	4.2	3.9	3.7	3.6	3.4	Year-on-year M(1,12)
12 12 meses/12 meses homólogos M(12,12)		2.8	2.9	3.0	3.1	3.2	3.4	3.6	3.8	3.8	3.9	3.9	4.0	4.0	12 months moving average M(12,12)
<b>Acessórios para o lar, equipamento doméstico e manutenção correntes da habitação</b>	<b>8.1</b>														<b>Accessories housing equipment, current dwelling expenses</b>
13 Mês corrente/mês anterior M(1,1)		0.3	-0.1	0.8	0.0	0.2	0.2	0.3	0.1	0.1	-0.1	0.1	0.2	0.0	Month-on-month M(1,1)
14 Mês corrente/mês homólogo M(1,12)		3.3	3.0	2.9	2.8	3.0	3.0	3.1	2.9	2.6	2.3	2.2	2.1	2.0	Year-on-year M(1,12)
15 12 meses/12 meses homólogos M(12,12)		3.1	3.1	3.1	3.1	3.1	3.1	3.1	3.1	3.1	3.0	2.9	2.8	2.7	12 months moving average M(12,12)
<b>Saúde</b>	<b>5.6</b>														<b>Health</b>
16 Mês corrente/mês anterior M(1,1)		0.0	0.1	0.5	0.3	0.2	0.1	0.4	-0.1	0.0	-0.1	0.0	0.0	0.2	Month-on-month M(1,1)
17 Mês corrente/mês homólogo M(1,12)		4.7	4.6	3.3	2.6	2.2	1.9	2.1	1.8	1.8	1.5	1.4	1.4	1.5	Year-on-year M(1,12)
18 12 meses/12 meses homólogos M(12,12)		4.8	4.8	4.7	4.5	4.2	3.9	3.7	3.4	3.2	2.9	2.6	2.4	2.1	12 months moving average M(12,12)
<b>Transportes</b>	<b>19.1</b>														<b>Transport</b>
19 Mês corrente/mês anterior M(1,1)		0.6	0.2	0.2	1.0	0.9	0.2	-0.1	-0.4	-0.3	0.2	0.4	-0.1	-0.4	Month-on-month M(1,1)
20 Mês corrente/mês homólogo M(1,12)		6.3	6.3	6.6	7.0	7.2	6.7	5.1	4.2	3.3	2.8	3.1	2.6	1.8	Year-on-year M(1,12)
21 12 meses/12 meses homólogos M(12,12)		4.9	5.0	5.3	5.7	6.0	6.2	6.2	6.1	5.9	5.6	5.4	5.1	4.7	12 months moving average M(12,12)
<b>Comunicações</b>	<b>3.4</b>														<b>Communications</b>
22 Mês corrente/mês anterior M(1,1)		-0.1	0.1	-1.4	-0.7	-0.5	0.5	0.7	0.0	-0.1	0.0	0.0	-0.7	0.0	Month-on-month M(1,1)
23 Mês corrente/mês homólogo M(1,12)		1.7	1.6	-0.3	-0.9	-1.4	-0.7	0.3	-1.2	-1.9	-1.8	-1.8	-2.1	-2.2	Year-on-year M(1,12)
24 12 meses/12 meses homólogos M(12,12)		0.5	0.8	0.9	0.8	0.7	0.6	0.7	0.5	0.2	-0.1	-0.4	-0.7	-1.1	12 months moving average M(12,12)
<b>Lazer, recreação e cultura</b>	<b>5.0</b>														<b>Recreation and culture</b>
25 Mês corrente/mês anterior M(1,1)		-0.5	-0.4	0.2	-0.3	-0.1	0.2	0.2	0.0	0.3	1.3	0.8	0.8	-1.4	Month-on-month M(1,1)
26 Mês corrente/mês homólogo M(1,12)		2.7	2.1	2.6	1.8	1.4	1.5	1.4	0.9	0.8	1.0	1.9	2.8	1.7	Year-on-year M(1,12)
27 12 meses/12 meses homólogos M(12,12)		2.2	2.2	2.3	2.3	2.3	2.3	2.3	2.2	2.0	1.9	1.8	1.8	1.7	12 months moving average M(12,12)
<b>Educação</b>	<b>1.5</b>														<b>Education</b>
28 Mês corrente/mês anterior M(1,1)		0.5	0.1	0.2	0.1	0.1	0.0	0.1	0.0	0.0	0.2	0.3	10.1	0.1	Month-on-month M(1,1)
29 Mês corrente/mês homólogo M(1,12)		5.0	4.8	3.4	3.5	3.6	3.6	3.7	3.7	3.7	3.9	4.1	11.1	11.2	Year-on-year M(1,12)
30 12 meses/12 meses homólogos M(12,12)		5.9	5.8	5.6	5.4	5.1	4.9	4.7	4.4	4.2	4.0	3.9	4.4	5.0	12 months moving average M(12,12)
<b>Restaurantes e hotéis</b>	<b>10.8</b>														<b>Restaurants and hotels</b>
31 Mês corrente/mês anterior M(1,1)		0.2	0.4	1.0	0.6	0.0	0.3	0.2	0.4	0.4	0.2	0.4	0.6	-0.1	Month-on-month M(1,1)
32 Mês corrente/mês homólogo M(1,12)		6.3	7.3	7.7	7.7	6.7	6.4	6.1	5.6	5.3	4.9	5.3	4.7	4.3	Year-on-year M(1,12)
33 12 meses/12 meses homólogos M(12,12)		5.5	5.7	6.0	6.3	6.5	6.6	6.6	6.6	6.5	6.4	6.3	6.2	6.0	12 months moving average M(12,12)
<b>Bens e serviços diversos</b>	<b>6.3</b>														<b>Miscellaneous goods and services</b>
34 Mês corrente/mês anterior M(1,1)		0.3	0.2	0.4	0.6	0.2	0.3	0.1	0.3	-0.1	0.3	0.2	0.3	0.4	Month-on-month M(1,1)
35 Mês corrente/mês homólogo M(1,12)		6.1	6.1	5.1	4.7	4.4	4.5	4.2	4.2	3.9	3.8	3.4	3.4	3.3	Year-on-year M(1,12)
36 12 meses/12 meses homólogos M(12,12)		5.7	5.8	5.7	5.6	5.5	5.4	5.3	5.2	5.0	4.9	4.7	4.5	4.2	12 months moving average M(12,12)

(1) Até Dezembro de 2002, as taxas de variação foram calculadas utilizando o IPC de base 1997. A partir de Janeiro de 2003 as taxas de variação são calculadas utilizando o novo IPC de base 2002. / Until December 2002, the rates of change were calculated with the CPI basis 1997. From January 2003, the rates of change are calculated with the CPI basis 2002.



**A.1.4 ÍNDICE HARMONIZADO DE PREÇOS NO CONSUMIDOR**  
Taxas de variação (em percentagem)

**HARMONISED INDEX OF CONSUMER PRICES**  
Rates of change (in percentage)

Fonte/Source: EUROSTAT

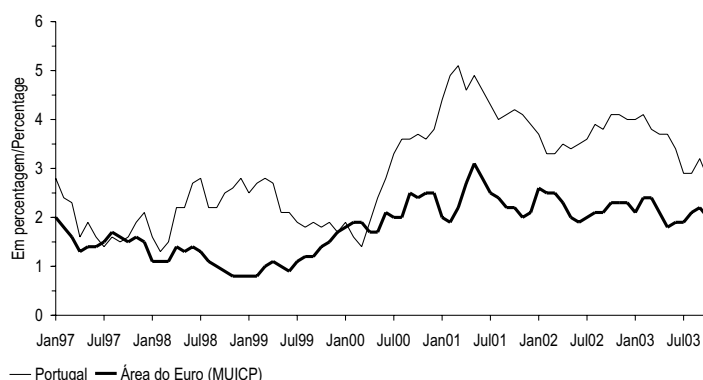

		OUT 02	NOV 02	DEZ 02	JAN 03	FEV 03	MAR 03	ABR 03	MAI 03	JUN 03	JUL 03	AGO 03	SET 03	OUT 03		
		1	2	3	4	5	6	7	8	9	10	11	12	13		
1	Área do euro (MUICP)..... M(1,12)	2.3	2.3	2.3	2.1	2.4	2.4	2.1	1.8	1.9	1.9	2.1	2.2	2.0	M(1,12) Euro area (MUICP).....	1
2	M(12,12)	2.2	2.2	2.3	2.2	2.2	2.2	2.2	2.2	2.1	2.1	2.1	2.1	2.1	M(12,12)	2
3	UE .....	2.1	2.2	2.2	2.0	2.3	2.3	2.0	1.7	1.8	1.8	2.0	2.0	1.8	M(1,12) EU .....	3
4	M(12,12)	2.0	2.1	2.1	2.0	2.0	2.0	2.0	2.0	2.0	2.0	2.0	2.0	2.0	M(12,12)	4
5	Bélgica .....	1.3	1.1	1.3	1.2	1.6	1.7	1.4	0.9	1.5	1.4	1.6	1.7	1.4	M(1,12) Belgium .....	5
6	M(12,12)	1.7	1.6	1.6	1.4	1.4	1.3	1.3	1.2	1.3	1.3	1.4	1.4	1.4	M(12,12)	6
7	Dinamarca .....	2.7	2.8	2.6	2.6	2.9	2.8	2.5	2.1	2.0	1.8	1.5	1.7	1.1	M(1,12) Denmark .....	7
8	M(12,12)	2.3	2.4	2.4	2.4	2.5	2.5	2.5	2.5	2.5	2.5	2.4	2.3	2.2	M(12,12)	8
9	Alemanha .....	1.3	1.1	1.1	0.9	1.2	1.2	1.0	0.6	0.9	0.8	1.1	1.1	1.1	M(1,12) Germany .....	9
10	M(12,12)	1.4	1.4	1.3	1.2	1.2	1.1	1.1	1.1	1.1	1.0	1.0	1.0	1.0	M(12,12)	10
11	Grécia .....	3.9	3.9	3.5	3.3	4.2	3.9	3.3	3.5	3.6	3.5	3.3	.	.	M(1,12) Greece .....	11
12	M(12,12)	3.8	3.9	3.9	3.8	3.8	3.8	3.7	3.7	3.7	3.7	3.6	.	.	M(12,12)	12
13	Espanha .....	4.0	3.9	4.0	3.8	3.8	3.7	3.2	2.7	2.8	2.9	3.1	3.0	2.7	M(1,12) Spain .....	13
14	M(12,12)	3.3	3.5	3.6	3.6	3.7	3.7	3.7	3.6	3.6	3.5	3.5	3.4	3.3	M(12,12)	14
15	França .....	1.9	2.1	2.2	1.9	2.5	2.6	1.9	1.8	1.9	1.9	2.0	2.3	2.3	M(1,12) France .....	15
16	M(12,12)	1.8	1.9	1.9	1.9	1.9	1.9	1.9	2.0	2.0	2.0	2.0	2.1	2.1	M(12,12)	16
17	Irlanda .....	4.4	4.7	4.6	4.7	5.1	4.9	4.6	3.9	3.8	3.9	3.9	3.8	3.3	M(1,12) Ireland .....	17
18	M(12,12)	4.6	4.7	4.7	4.7	4.7	4.7	4.7	4.6	4.5	4.5	4.4	4.3	4.3	M(12,12)	18
19	Itália .....	2.8	2.9	3.0	2.9	2.6	2.9	3.0	2.9	2.9	2.9	2.7	3.0	2.8	M(1,12) Italy .....	19
20	M(12,12)	2.5	2.5	2.6	2.6	2.6	2.7	2.7	2.8	2.8	2.8	2.9	2.9	2.9	M(12,12)	20
21	Luxemburgo .....	2.5	2.7	2.8	3.3	3.2	3.7	3.0	2.3	2.0	1.9	2.3	2.7	1.8	M(1,12) Luxembourg .....	21
22	M(12,12)	1.8	1.9	2.1	2.2	2.2	2.4	2.5	2.6	2.6	2.6	2.7	2.7	2.6	M(12,12)	22
23	Países Baixos .....	3.5	3.2	3.2	2.7	2.9	2.8	2.2	2.3	2.1	2.1	2.2	2.0	1.9	M(1,12) Netherlands .....	23
24	M(12,12)	4.2	4.0	3.9	3.7	3.6	3.4	3.3	3.1	3.0	2.9	2.7	2.6	2.5	M(12,12)	24
25	Áustria .....	1.7	1.7	1.7	1.7	1.8	1.8	1.3	0.9	1.0	1.0	1.0	1.4	1.0	M(1,12) Austria .....	25
26	M(12,12)	1.7	1.7	1.7	1.7	1.7	1.7	1.7	1.6	1.6	1.5	1.4	1.4	1.4	M(12,12)	26
27	Portugal .....	4.1	4.1	4.0	4.0	4.1	3.8	3.7	3.7	3.4	2.9	2.9	3.2	2.8	M(1,12) Portugal .....	27
28	M(12,12)	3.7	3.7	3.7	3.7	3.8	3.8	3.8	3.9	3.8	3.8	3.7	3.6	3.5	M(12,12)	28
29	Finlândia .....	1.7	1.7	1.7	1.4	2.1	1.9	1.3	1.1	1.2	1.0	1.2	1.2	0.9	M(1,12) Finland .....	29
30	M(12,12)	2.1	2.1	2.0	1.9	1.9	1.8	1.7	1.6	1.6	1.5	1.5	1.5	1.4	M(12,12)	30
31	Suécia .....	1.7	1.4	1.7	2.6	3.3	2.9	2.3	2.0	2.0	2.4	2.2	2.3	2.0	M(1,12) Sweden .....	31
32	M(12,12)	2.2	2.1	2.0	1.9	2.0	2.0	2.0	2.0	2.0	2.1	2.1	2.2	2.2	M(12,12)	32
33	Reino Unido .....	1.4	1.6	1.7	1.4	1.6	1.6	1.5	1.2	1.1	1.3	1.4	1.4	.	M(1,12) United Kingdom .....	33
34	M(12,12)	1.1	1.2	1.3	1.3	1.3	1.3	1.3	1.3	1.3	1.4	1.4	1.4	.	M(12,12)	34

**A.2.1 TAXAS DE CONVERSÃO IRREVOGÁVEIS PARA O EURO**
**IRREVOCABLE CONVERSION RATES FOR THE EURO**

Fonte / Source: Banco Central Europeu / European Central Bank

x unidades de moeda por 1 euro / x currency units per 1 euro

1 Moeda	2 Sigla	3 Valor
1 Franco belga / Belgian franc	BEF	40.3399
2 Marco alemão / Deutsche mark	DEM	1.95583
3 Dracma grega / Greek drachma <sup>(1)</sup>	GRD	340.750
4 Peseta espanhola / Spanish peseta	ESP	166.386
5 Franco francês / French franc	FRF	6.55957
6 Libra irlandesa / Irish pound	IEP	0.787564
7 Lira italiana / Italian lira	ITL	1936.27
8 Franco luxemburguês / Luxembourg franc	LUF	40.3399
9 Florim holandês / Dutch guilder	NLG	2.20371
10 Xelim austríaco / Austrian shilling	ATS	13.7603
11 Escudo português / Portuguese escudo	PTE	200.482
12 Markka finlandesa / Finnish markka	FIM	5.94573

1 Currency	2 Code	3 Value
---------------	-----------	------------

As taxas de conversão irrevogáveis para o euro foram adoptadas no dia 31 de Dezembro de 1998 pelo Conselho da UE, sob proposta da Comissão das Comunidades Europeias e após consulta do Banco Central Europeu, tendo entrado em vigor às 0:00 horas do dia 1 de Janeiro de 1999 (hora local). Nos termos do enquadramento legal aplicável à utilização do euro, a taxa de conversão irrevogável do euro para cada uma das moedas participantes será a única taxa a utilizar, quer para a conversão entre o euro e a unidade de moeda nacional, quer para a conversão entre as unidades de moeda nacionais. As taxas irrevogáveis de conversão para o euro não podem ser arredondadas e não é permitido o cálculo de taxas de conversão inversas.

(1) Em vigor desde 1 de Janeiro de 2001.

The irrevocable conversion rates for the euro were adopted on 31 December 1998 by the EU Council, upon a proposal from the Commission of the European Communities and after consultation of the European Central Bank for effect at 0.00 on 1 January 1999 (local time). In compliance with the legal framework for the use of the euro, the irrevocable conversion rate for the euro for each participating currency is the only rate to be used for conversion either way between the euro and the national currency unit and also for conversions between national currency units. The irrevocable conversion rates for the euro cannot be rounded and the computation of inverse conversion rates is not permitted.

(1) As from 1 January 2001.

Valores médios

Fonte / Source: coluna / column (1-2) Banco Central Europeu / European Central Bank; (3) Banco de Pagamentos Internacionais / Bank for International Settlements

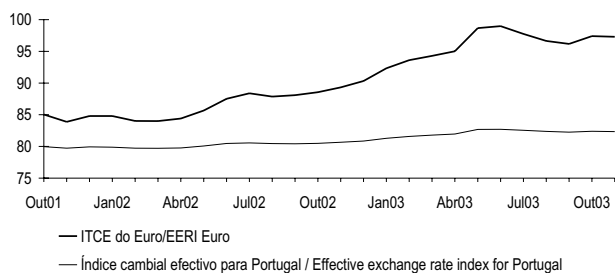
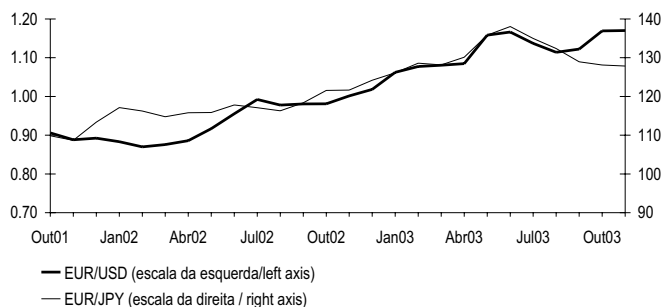

	1	2	3	4
	Dólar EUA *	lêne japonês *	ITCE euro *	Índice cambial efectivo para Portugal <sup>(a)</sup>
00	0.9236	99.47	82.843	79.369
01	0.8956	108.68	84.319	79.842
02	0.9456	118.06	86.933	80.261
02 Jun	0.9554	117.80	87.522	80.478
Jul	0.9922	117.11	88.380	80.564
Ago	0.9778	116.31	87.863	80.453
Set	0.9808	118.38	88.080	80.425
Out	0.9811	121.57	88.552	80.488
Nov	1.0014	121.65	89.319	80.657
Dez	1.0183	124.20	90.328	80.657
03 Jan	1.0622	126.12	92.328	81.279
Fev	1.0773	128.60	93.614	81.582
Mar	1.0807	128.16	94.295	81.795
Abr	1.0848	130.12	95.013	81.961
Mai	1.1582	135.83	98.667	82.690
Jun	1.1663	138.05	98.972	82.707
Jul	1.1372	134.99	97.753	82.549
Ago	1.1139	132.38	96.643	82.382
Set	1.1222	128.94	96.180	82.256
Out	1.1692	128.12	97.403	82.399
Nov	1.1702	127.84	97.305	82.347

1	2	3	4
US dollar *	Japanese yen *	EERI euro *	Effective exchange rate index for Portugal <sup>(a)</sup>

\* Série representada nos gráficos / Series represented in the graphs.

**A.2.3 TAXAS DE CÂMBIO DE REFERÊNCIA DO EURO  
VIS-À-VIS OUTRAS MOEDAS DA UE E MTC II  
Valores médios**

**EURO REFERENCE EXCHANGE RATES  
VIS-À-VIS OTHER EU CURRENCIES AND ERM II  
Averages**

Fonte / Source: coluna / column (1-3) Banco Central Europeu / European Central Bank; (4) Banco de Portugal

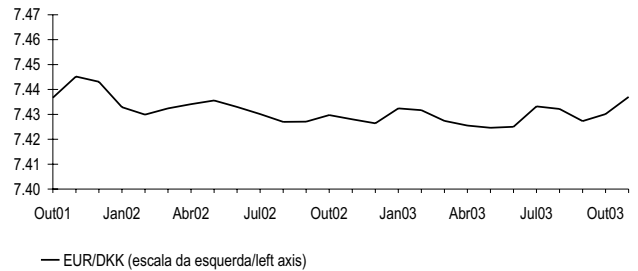
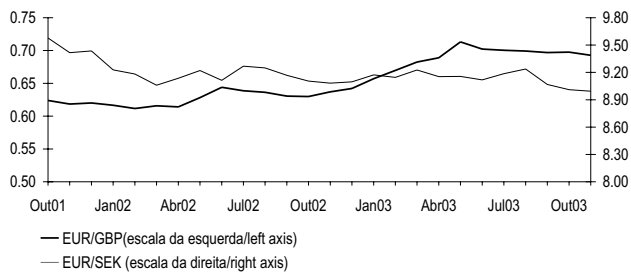

	Taxas de câmbio de referência do euro *			Desvio em relação à taxa central do euro <sup>(1)</sup>
	1 Libra esterlina	2 Coroa sueca	3 Coroa dinamarquesa	4 Coroa dinamarquesa <sup>(2)</sup>
<b>00</b>	0.60948	8.4452	7.4538	-0.09
<b>01</b>	0.62187	9.2551	7.4521	-0.11
<b>02</b>	0.62883	9.1611	7.4305	-0.40
<b>02</b> Jun	0.64405	9.1137	7.4330	-0.37
Jul	0.63870	9.2689	7.4301	-0.41
Ago	0.63633	9.2489	7.4270	-0.45
Set	0.63059	9.1679	7.4271	-0.45
Out	0.62994	9.1051	7.4297	-0.41
Nov	0.63709	9.0818	7.4280	-0.43
Dez	0.64218	9.0961	7.4264	-0.45
<b>03</b> Jan	0.65711	9.1733	7.4324	-0.37
Fev	0.66977	9.1455	7.4317	-0.38
Mar	0.68255	9.2265	7.4274	-0.44
Abr	0.68902	9.1541	7.4255	-0.47
Mai	0.71322	9.1559	7.4246	-0.48
Jun	0.70224	9.1182	7.4250	-0.47
Jul	0.70045	9.1856	7.4332	-0.36
Ago	0.69919	9.2378	7.4322	-0.38
Set	0.69693	9.0682	7.4273	-0.44
Out	0.69763	9.0105	7.4301	-0.41
Nov	0.69278	8.9939	7.4370	-0.31

1	2	3	4
Pound sterling	Swedish krona	Danish krone	Danish krone <sup>(2)</sup>
Euro reference exchange rates *			Deviation from euro central rate <sup>(1)</sup>

(1) A taxa central do euro para a coroa dinamarquesa, 7.46038 unidades de moeda nacional por euro, foi anunciada no dia 31 de Dezembro de 1998, tendo sido estabelecida entre o Banco Central Europeu e o Danmarks Nationalbank. / The euro central rate for the Danish Krone, 7.46038 units of national currency per euro, was announced on 31 December 1998, having been established by the European Central Bank and the Danmarks Nationalbank.

(2) Um sinal negativo significa que a moeda está apreciada em relação à taxa central. / A minus sign means that the currency is overvalued against the central rate.

\* Série representada nos gráficos / Series represented in the graphs.

Fonte / Source: Banco Central Europeu / European Central Bank

Níveis em percentagem por ano; variações em pontos percentuais / Levels in percentages per annum; changes in percentage points

Com efeitos a partir de <sup>(1)</sup>	Facilidade permanente de depósito		Facilidade permanente de cedência de liquidez		Com efeitos a partir de <sup>(1)</sup>	Operações principais de refinanciamento		
	Nível	Variação	Nível	Variação		Leilões de taxa fixa	Leilões de taxa variável	Variação
						Taxa fixa	Taxa mínima de proposta	
1	2	3	4	5	6	7		
99 Jan 1	2.00		4.50		99 Jan 1	3.00	-	
Jan 4 <sup>(2)</sup>	2.75	0.75	3.25	-1.25			-	
Jan 22	2.00	-0.75	4.50	1.25			-	
Abr 9	1.50	-0.50	3.50	-1.00	Abr 14	2.50	-	-0.50
Nov 5	2.00	0.50	4.00	0.50	Nov 10	3.00	-	0.50
00 Fev 4	2.25	0.25	4.25	0.25	00 Fev 9	3.25	-	0.25
Mar 17	2.50	0.25	4.50	0.25	Mar 22	3.50	-	0.25
Abr 28	2.75	0.25	4.75	0.25	Mai 4	3.75	-	0.25
Mai 4							-	
Jun 9	3.25	0.50	5.25	0.50	Jun 15	4.25	-	
Jun 28 <sup>(3)</sup>					Jun 28 <sup>(2)</sup>	-	4.25	
Set 1	3.50	0.25	5.50	0.25	Set 6	-	4.50	0.25
Out 6	3.75	0.25	5.75	0.25	Out 11	-	4.75	0.25
01 Mai 11	3.50	-0.25	5.50	-0.25	01 Mai 15	-	4.50	-0.25
Ago 31	3.25	-0.25	5.25	-0.25	Set 5	-	4.25	-0.25
Set 18	2.75	-0.50	4.75	0.50	Set 19	-	3.75	-0.50
Nov 9	2.25	-0.50	4.25	-0.50	Nov 14	-	3.25	-0.50
02 Dez 6	1.75	-0.50	3.75	-0.50	02 Dez 11	-	2.75	-0.50
03 Mar 7	1.50	-0.25	3.50	-0.25	03 Mar 12	-	2.50	-0.25
Jun 6	1.00	-0.50	3.00	0.50	Jun 9	-	2.00	-0.50

Date with effect from <sup>(1)</sup>	1	2	3	4	Date with effect from <sup>(1)</sup>	5	6	7
	Level	Change	Level	Change		Level	Level	
	Deposit facility		Marginal lending facility			Fixed rate	Minimum bid rate	
						Fixed rate tenders	Variable rate tenders	Change
Main refinancing operations								

(1) O Conselho do BCE, no âmbito das decisões de política monetária, fixa simultaneamente as taxas de juro de facilidade permanente de depósito e de cedência de liquidez e a taxa mínima de proposta das operações principais de refinanciamento. Estas taxas têm efeito, salvo indicação em contrário, (i) no dia seguinte ao da reunião do Conselho do BCE para as facilidades permanentes e (ii) a partir da liquidação da primeira operação após aquela reunião para as operações principais de refinanciamento. / In the context of monetary policy decisions, the Governing Council of the ECB sets, on a simultaneous basis, the interest rates on the marginal lending and deposit facilities and the minimum bid rate on the main refinancing operations. Unless otherwise stated, these interest rates have effect from: (i) the day following the meeting of the Governing Council in the case of standing facilities and (ii) the settlement date of the first operation following the above meeting in the case of main refinancing operations.

(2) Em 22 de Dezembro de 1998, o BCE anunciou que, como medida excepcional, entre 4 e 21 de Janeiro de 1999, seria aplicado um corredor estreito de 50 pontos base entre a taxa de juro da facilidade permanente de cedência de liquidez e a taxa de juro da facilidade permanente de depósito, com o objectivo de facilitar a transição para o novo sistema pelos participantes no mercado. / On 22 December 1998 the ECB announced that, as an exceptional measure between 4 and 21 January 1999, a narrow corridor of 50 basis points would be applied between the interest rates for the marginal lending facility and the deposit facility, aimed at facilitating the transition to the new regime by market participants.

(3) Em 8 de Junho de 2000, o BCE anunciou que, a partir da operação a ser liquidada em 28 de Junho de 2000, as operações principais de refinanciamento do Eurosistema seriam realizadas sob a forma de leilões de taxa variável. A taxa mínima de proposta refere-se à taxa de juro mínima à qual as contrapartes deverão colocar as suas propostas. / On 8 June 2000 the ECB announced that, starting from the operation to be settled on 28 June 2000, the main refinancing operations of the Eurosystem would be conducted as variable rate tenders. The minimum bid rate refers to the minimum interest rate at which counterparties may place their bids.

**A.3.2 TAXAS DE JURO DE CURTO PRAZO E TAXAS DE RENDIBILIDADE DE LONGO PRAZO**

**SHORT-TERM INTEREST RATES AND LONG-TERM YIELDS**

Fonte / Source: linha / row (1) - European Banking Federation; (2) - British Bankers' Association; (4-6) Reuters (obrigações do Tesouro consideradas de fecho / benchmark government bonds).

**TAXAS DE JURO DE CURTO PRAZO (3 MESES)**

**SHORT-TERM INTEREST RATES (3 MONTHS)**

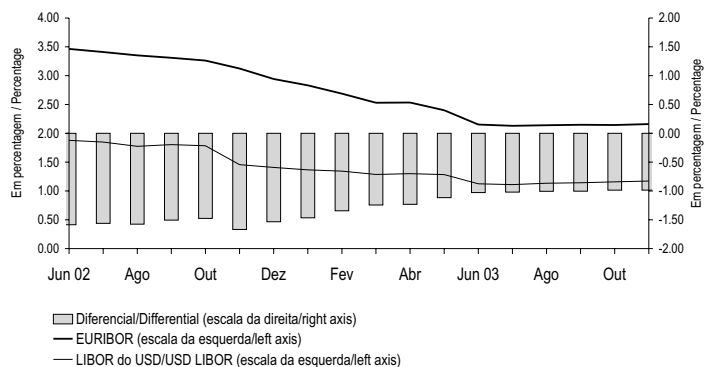

**TAXAS DE RENDIBILIDADE DE LONGO PRAZO (10 ANOS) (a)**

**LONG-TERM YIELDS (10 YEARS) (a)**

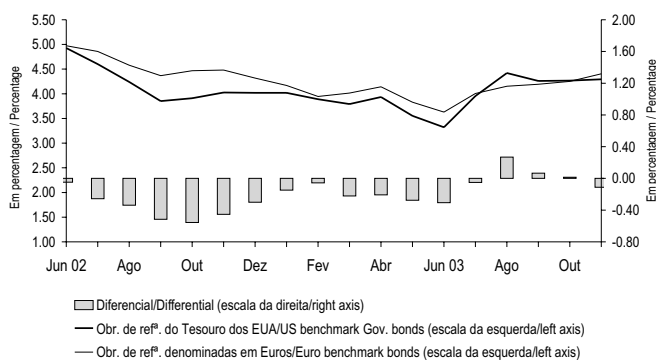
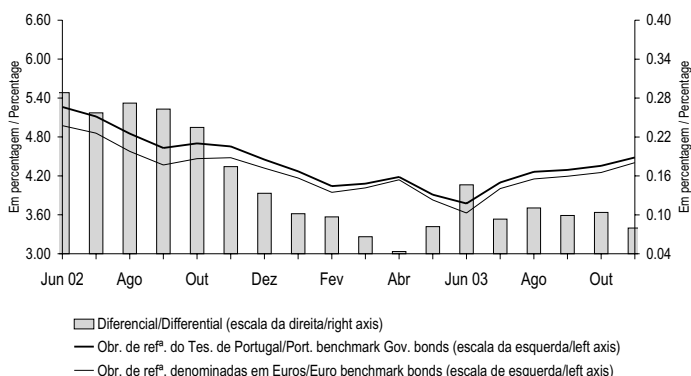

Valores médios / Average

	NOV 02	DEZ 02	JAN 03	FEV 03	MAR 03	ABR 03	MAI 03	JUN 03	JUL 03	AGO 03	SET 03	OUT 03	NOV 03	
	1	2	3	4	5	6	7	8	9	10	11	12	13	
1 Euribor *	3.124	2.941	2.832	2.687	2.530	2.533	2.401	2.152	2.130	2.140	2.147	2.144	2.159	Euribor *
2 Libor do USD *	1.456	1.407	1.366	1.343	1.286	1.300	1.285	1.124	1.110	1.135	1.142	1.158	1.172	USD Libor *
3 Diferencial *	-1.668	-1.534	-1.466	-1.344	-1.244	-1.233	-1.116	-1.028	-1.021	-1.006	-1.005	-0.985	-0.987	Differential *
4 Taxas de rendibilidade de longo prazo para Portugal *	4.655	4.452	4.270	4.043	4.081	4.184	3.911	3.774	4.098	4.264	4.293	4.356	4.484	Portuguese long-term yields *
5 Taxas de rendibilidade de longo prazo para os EUA *	4.027	4.019	4.020	3.889	3.793	3.934	3.553	3.322	3.954	4.421	4.259	4.267	4.293	US long-term yields*
6 Taxas de rendibilidade de longo prazo do euro *	4.481	4.319	4.168	3.946	4.015	4.141	3.829	3.628	4.005	4.154	4.194	4.252	4.404	Euro long-term yields *
7 Diferencial entre as taxas de rendibilidade de longo prazo de Portugal e do euro *	0.174	0.133	0.102	0.097	0.066	0.044	0.082	0.146	0.093	0.111	0.099	0.104	0.080	Differential between Portuguese and euro long-term yields *
8 Diferencial entre as taxas de rendibilidade de longo prazo dos EUA e do euro *	-0.454	-0.300	-0.148	-0.057	-0.222	-0.207	-0.276	-0.306	-0.051	0.268	0.066	0.015	-0.111	Differential between US and euro long-term yields *

\* Série representada no gráfico. / Series represented in the graph.

**A.3.3 TAXAS DE JURO SOBRE NOVAS OPERAÇÕES DE EMPRÉSTIMOS<sup>(1)</sup> CONCEDIDOS POR INSTITUIÇÕES FINANCEIRAS MONETÁRIAS A RESIDENTES NA ÁREA DO EURO**

**Operações com sociedades não financeiras e particulares<sup>(2)</sup>**

**INTEREST RATES ON NEW LOANS<sup>(1)</sup> GRANTED BY MONETARY FINANCIAL INSTITUTIONS TO RESIDENTS IN THE EURO AREA**

**Transactions vis-à-vis non-financial corporations and private individuals<sup>(2)</sup>**

Fonte / Source: Banco de Portugal

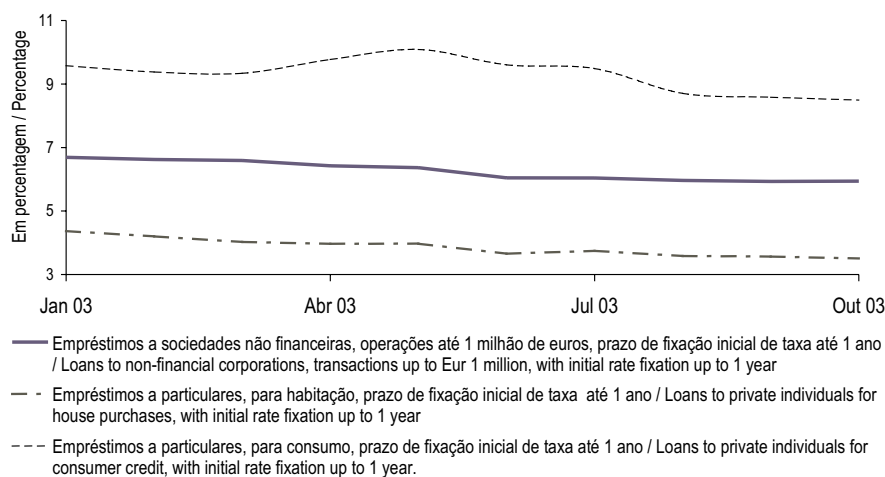

(1) Operações denominadas em euros e excluindo os descobertos bancários. / Transactions denominated in euros and excluding bank overdrafts.

(2) Séries no quadro B.7.1.1 / Series in the table B.7.1.1

**A.3.4 TAXAS DE JURO SOBRE NOVAS OPERAÇÕES DE DEPÓSITOS COM PRAZO ACORDADO<sup>(1)</sup> DE RESIDENTES NA ÁREA DO EURO EM INSTITUIÇÕES FINANCEIRAS MONETÁRIAS**

**Operações com sociedades não financeiras e particulares<sup>(2)</sup>**

**INTEREST RATES ON NEW DEPOSITS WITH AGREED MATURITY PLACED BY RESIDENTS IN THE EURO AREA WITH MONETARY FINANCIAL INSTITUTIONS**

**Transactions vis-à-vis non-financial corporations and private individuals<sup>(2)</sup>**

Fonte / Source: Banco de Portugal

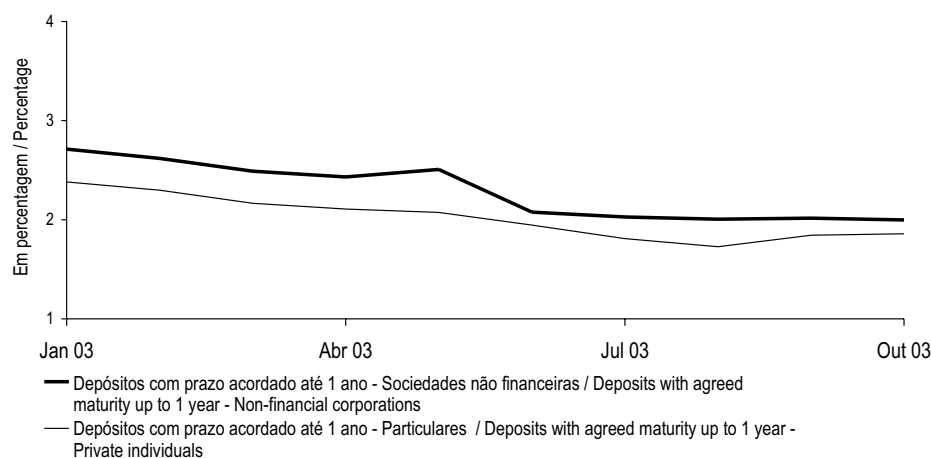

(1) Inclui depósitos a prazo e de poupança e equiparados a depósitos (excluindo acordos de recompra). / Includes time deposits, saving's deposits and deposit-like instruments (excluding repurchase agreements).

(2) Séries no quadro B.7.1.3. / Series in the table B.7.1.3

**A.3.5 ÍNDICE DE COTAÇÕES DE AÇÕES**

**PSI Geral - Base: 05/01/88=1000**

Fonte / Source: Euronext Lisboa

**SHARE PRICE INDEX**

**PSI General - Basis: 05/01/88=1000**



		PSI Geral				
1		Índice Fim de período	OUT 03	Índice*	NOV 03	Índice*
			2		3	
97	Dez	1 922.72	01	1 727.80	03	1 771.61
98	Dez	2 427.33	02	1 735.14	04	1 781.11
99	Dez	2 732.36	03	1 747.68	05	1 781.47
00	Dez	2 507.90	06	1 742.84	06	1 775.57
01	Dez	2 030.50	07	1 740.89	07	1 791.24
			08	1 742.84	10	1 798.38
02	Nov	1 662.85	09	1 750.86	11	1 800.75
	Dez	1 611.15	10	1 757.70	12	1 814.28
03	Jan	1 577.64	13	1 766.46	13	1 823.11
	Fev	1 490.47	14	1 770.40	14	1 828.87
	Mar	1 492.03	15	1 770.29	17	1 808.07
	Abr	1 564.00	16	1 762.92	18	1 807.36
	Mai	1 610.65	17	1 769.84	19	1 821.48
	Jun	1 650.54	20	1 754.68	20	1 815.10
	Jul	1 628.40	21	1 757.55	21	1 816.39
	Ago	1 684.92	22	1 745.05	24	1 824.86
	Set	1 714.61	23	1 739.61	25	1 826.61
	Out	1 765.96	24	1 744.55	26	1 831.32
	Nov	1 846.97	27	1 734.48	27	1 839.88
			28	1 743.28	28	1 846.97
			29	1 749.22		
			30	1 757.56		
			31	1 765.96		

1	Index End-of-period	OCT 03	2	Index*	NOV 03	3	Index*
PSI General							



**A.3.6 SÍNTESE MONETÁRIA**  
**Saldos em fim de mês**

**MONETARY SURVEY**  
**End-of-month figures**

Fonte / Source: Banco de Portugal

10<sup>6</sup> euros

	AGO 03	SET 03	OUT 03		
1 Activos líquidos sobre o exterior <sup>(1)</sup> .....	-33 014	-33 641	-31 348	Net foreign assets <sup>(1)</sup> .....	1
2 Banco de Portugal.....	12 574	14 415	12 570	Banco de Portugal.....	2
3 Outras instituições financeiras monetárias.....	-45 589	-48 056	-43 918	Other monetary financial institutions.....	3
Dos quais:				Of which:	
4 Denominados em euros.....	-40 257	-41 298	-35 474	Denominated in euros.....	4
5 Crédito às administrações públicas.....	7 560	7 497	7 543	Credit to general government.....	5
6 Crédito interno (excepto às administrações públicas).....	196 304	195 300	195 125	Domestic credit (except general government).....	6
7 Particulares (incluindo emigrantes).....	86 951	87 058	87 048	Private individuals (including emigrants).....	7
8 Sociedades não financeiras.....	87 559	88 021	87 484	Non-financial corporations.....	8
9 Instituições financeiras não monetárias.....	21 793	20 221	20 593	Non-monetary financial institutions.....	9
10 Emissão monetária deduzida de numerário na posse de IFM <sup>(2)</sup> .....	7 517	7 688	7 782	Notes and coins issued excluding those held by MFI <sup>(2)</sup> .....	10
11 Depósitos e equiparados total.....	119 402	119 669	120 160	Deposits and deposit-like instruments total.....	11
12 Administrações públicas.....	4 944	5 177	6 219	General government.....	12
13 Particulares (incluindo emigrantes).....	85 630	85 392	84 444	Private individuals (including emigrants).....	13
14 Sociedades não financeiras.....	18 724	19 557	19 882	Non-financial corporations.....	14
15 Instituições financeiras não monetárias.....	10 104	9 544	9 615	Non-monetary financial institutions.....	15
16 Títulos excepto capital.....	21 930	21 977	22 582	Securities other than capital.....	16
17 Unidades de participação de fundos do mercado monetário.....	801	851	894	Money market funds shares/units.....	17
18 Capital e reservas <sup>(3)</sup> .....	32 625	32 547	32 573	Capital and reserves <sup>(3)</sup> .....	18
19 Diversos líquidos.....	-11 425	-13 577	-12 671	Other net liabilities.....	19
<i>Por memória:</i>				<i>Memo items:</i>	
20 Passivos até 2 anos face ao sector não monetário excepto administração central.....	122 291	122 734	122 634	Liabilities up to 2 years vis-à-vis non-monetary sector except central government.....	20

(1) Exclui passivos sob a forma de títulos. / Excludes liabilities for securities issued.

(2) Emissão monetária (sobre o conceito, ver notas no fim da publicação) deduzida de notas e moedas denominadas em euros na posse de outras IFM residentes. / Notes and coins (for more information on this concept, see notes at the end of this publication) denominated in euros excluding those held by other resident MFI.

(3) A noção de capital e reservas para fins estatísticos inclui provisões para créditos de cobrança duvidosa e proveitos por natureza, líquidos de custos por natureza. / The capital and reserves definition for statistical purposes includes provisions for non-performing loans and, operating incomes, net from operating costs.

**A.3.7 CONTRAPARTIDA DA VARIÇÃO DOS PASSIVOS ATÉ 2 ANOS FACE AO SECTOR NÃO MONETÁRIO EXCEPTO ADMINISTRAÇÃO CENTRAL (AC)<sup>(1)(2)</sup>**

**COUNTERPARTS TO CHANGES IN LIABILITIES UP TO 2 YEARS VIS-À-VIS NON-MONETARY SECTOR EXCEPT CENTRAL GOVERNMENT (CG)<sup>(1)(2)</sup>**

Variações de saldos em fim de mês

Changes in end-of-month figures

Fonte / Source: Banco de Portugal

10<sup>6</sup> euros

	Variação dos passivos até 2 anos face ao sector não monetário (excepto AC) 1=5+8	Contrapartida interna				Contrapartida externa			
		Crédito às administrações públicas <sup>(3)</sup> 2	Crédito ao sector não monetário (excepto administrações públicas) 3	Outras 4	Total 5=2+3+4	Banco de Portugal 6	Outras instituições financeiras monetárias 7	Total 8=6+7	
Variações de 12 meses									12 month changes
1 Dez 02.....	-146	-2 641	12 580	-2 070	7 869	-144	-7 872	-8 016	Dec 02..... 1
2 %.....	-0.1	-2.1	10.2	-1.7	6.4	-0.1	-6.4	-6.5	%..... 2
3 Ago 03.....	2 759	1 242	10 255	-1 685	9 812	-1 653	-5 399	-7 053	Aug 03..... 3
4 %.....	2.3	1.0	8.5	-1.4	8.2	-1.4	-4.5	-5.9	%..... 4
5 Set 03.....	3 642	1 258	8 393	51	9 701	1 554	-7 613	-6 059	Sep 03..... 5
6 %.....	3.0	1.0	7.0	0.0	8.1	1.3	-6.3	-5.0	%..... 6
7 Out 03.....	4 276	-405	7 704	-1 791	5 508	-2 672	1 441	-1 231	Oct 03..... 7
8 %.....	3.6	-0.3	6.4	-1.5	4.6	-2.2	1.2	-1.0	%..... 8
Variações mensais									1 month changes
9 Ago 02.....	282	-339	180	-298	-457	-269	1 008	739	Aug 03..... 9
10 02.....	-512	-37	-173	-63	-273	-324	85	-239	Aug 02..... 10
11 Set 03.....	1 038	-105	-206	2 054	1 743	2 071	-2 776	-705	Sep 03..... 11
12 02.....	155	-120	1 656	317	1 853	-1 137	-562	-1 699	Oct 02..... 12
13 Out 03.....	-106	-942	-77	-1 446	-2 465	-1 835	4 194	2 359	Oct 03..... 13
14 02.....	-740	720	612	396	1 729	2 391	-4 860	-2 469	Oct 02..... 14
Variação acumulada desde o início do ano									Cumulative changes since the beginning of the year
15 Out 03.....	1 403	1 704	5 478	-2 641	4 541	-2 497	-641	-3 138	Oct 03..... 15
16 02.....	-3 020	-532	10 354	-2 919	6 902	31	-9 954	-9 923	Oct 02..... 16

	1=5+8	2	3	4	5=2+3+4	6	7	8=6+7	
	Changes in liabilities up to 2 years vis-à-vis non-monetary sector (exc.CG)	Credit to the general government (GG) <sup>(3)</sup>	Credit to the non-monetary sector (exc.GG)	Other	Total	Banco de Portugal	Other monetary financial institutions	Total	
	Domestic counterpart				External counterpart				

(1) As percentagens correspondem a contrapartidas em percentagem dos passivos até 2 anos face ao sector não monetário (excepto administração central) no início do período. / The percentages are counterparts in percentage of liabilities up to 2 years vis-à-vis non-monetary sector (except central government) in the beginning of the period.

(2) Circulação monetária é igual à emissão monetária (sobre o conceito, ver notas no fim da publicação) deduzida de notas e moedas na posse de outras IFM. / Currency is equal to notes and coins (for information on this concept, see notes at the end of this publication) excluding those held by other MFI.

(3) Líquido dos passivos face à administração central. / Net of liabilities vis-à-vis central government.

**A.3.8 AGREGADOS MONETÁRIOS DA ÁREA DO EURO E CONTRIBUIÇÃO NACIONAL<sup>(a)</sup>**

**MONETARY AGGREGATES OF THE EURO AREA AND NATIONAL CONTRIBUTION<sup>(a)</sup>**

Taxas de variação anual com base no índice

Annual change rates on the basis of the index

Fonte / Source: Banco Central Europeu / European Central Bank

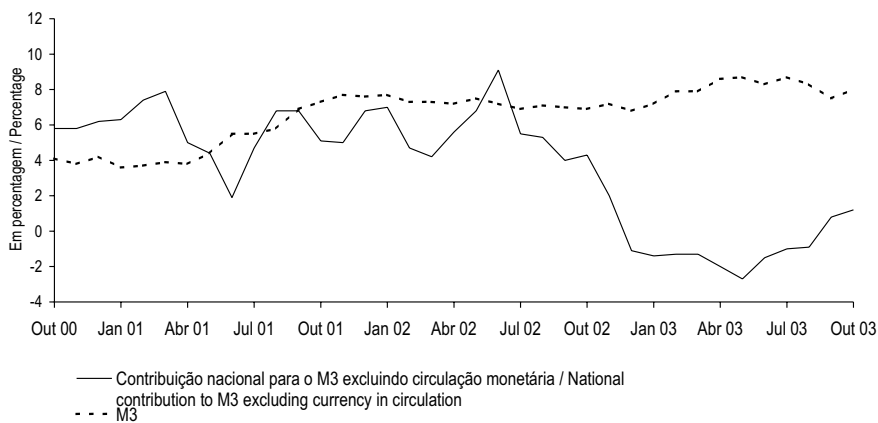

	Peso relativo da contrib. nac. / Relative weight of nat. contrib. Out 03	OUT 02	NOV 02	DEZ 02	JAN 03	FEV 03	MAR 03	ABR 03	MAI 03	JUN 03	JUL 03	AGO 03	SET 03	OUT 03		
1	2	3	4	5	6	7	8	9	10	11	12	13	14			
<b>Agregados monetários da área do euro</b>															<b>Euro area monetary aggregates</b>	
1	M1 .....	8.3	9.5	9.8	9.1	10.0	11.6	11.0	12.0	11.4	11.7	12.4	11.4	12.0	M1 .....	
2	M2 .....	6.8	7.0	6.5	6.5	7.3	7.8	8.0	8.7	8.3	8.6	8.7	8.1	8.0	M2 .....	
3	M3* .....	6.9	7.2	6.8	7.2	7.9	7.9	8.6	8.7	8.3	8.7	8.3	7.5	8.0	M3* .....	
<b>Contribuição nacional</b>															<b>National contributions</b>	
4	M1 excluindo circulação monetária	2.1	3.5	0.2	-1.4	-3.9	-1.2	6.2	3.1	3.2	3.0	1.5	2.2	4.9	5.2	M1 excl. currency in circulation .
5	M2 excluindo circulação monetária	2.6	4.7	2.5	-1.0	-1.3	-1.1	-1.1	-1.8	-1.7	-1.1	-1.0	0.7	1.1	M2 excl. currency in circulation .	
6	M3 excluindo circulação monetária*	2.2	4.3	2.0	-1.1	-1.4	-1.3	-1.3	-2.0	-2.7	-1.5	-1.0	-0.9	0.8	1.2	M3 excl. currency in circulation*

\* Série representada no gráfico. / Series represented in the graph.

**A.3.9 AGREGADOS DE CRÉDITO INTERNO**

**Taxas de variação**

Fonte / Source: Banco de Portugal

**DOMESTIC CREDIT AGGREGATES**

**Rates of change**

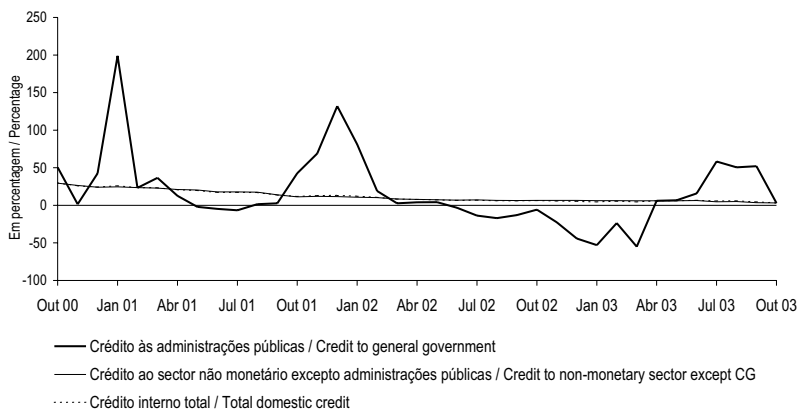

		OUT 02	NOV 02	DEZ 02	JAN 03	FEV 03	MAR 03	ABR 03	MAI 03	JUN 03	JUL 03	AGO 03	SET 03	OUT 03					
		1	2	3	4	5	6	7	8	9	10	11	12	13					
1	Crédito às administrações públicas <sup>(1)</sup>	M(1,12)*	-5.7	-22.6	-44.2	-53.0	-23.7	-55.1	6.0	6.7	15.8	58.3	50.5	52.1	3.0	M(1,12)*	Credit to general	1	
2	.....	M(13,12)	14.9	9.7	1.7	-8.1	-13.8	-19.2	-18.9	-18.6	-14.4	-10.5	-6.3	-5.1	M(13,12)	government <sup>(1)</sup>	.....	2	
3	Crédito líquido à administração	M(1,12)	-56.6	-85.2	n.a.	n.a.	n.a.	n.a.	-9.1	-2.7	33.1	250.4	2 090.1	n.a.	-23.9	M(1,12)	Net credit to central government	3	
4	central	M(13,12)	-3.7	-18.0	n.a.	n.a.	n.a.	-85.3	-86.1	-86.0	-80.0	-70.5	n.a.	-54.5	M(13,12)	.....	4		
5	Crédito às administrações públicas	M(1,12)	20.9	22.0	14.5	14.8	15.7	15.3	14.1	10.9	10.4	8.8	9.1	8.1	8.1	M(1,12)	Credit to general government	5	
6	excepto administração central	M(13,12)	23.7	23.6	23.0	21.9	21.1	20.4	19.7	18.8	17.6	16.3	15.2	14.0	13.0	M(13,12)	except central government	.....	6
7	Crédito ao sector não monetário	M(1,12)*	6.5	6.6	6.5	6.2	6.3	6.1	6.0	6.0	6.3	4.8	5.0	3.6	3.2	M(1,12)*	Credit to non-monetary sector	.....	7
8	excepto administrações públicas	M(13,12)	8.6	8.3	7.9	7.5	7.1	6.8	6.6	6.5	6.4	6.2	6.1	5.8	5.6	M(13,12)	except general government	.....	8
9	Crédito a instituições financeiras	M(1,12)	-2.3	-0.1	-8.3	-6.0	-5.9	-3.0	-4.1	-2.5	-4.1	-6.2	-6.2	-12.9	-10.8	M(1,12)	Credit to non-monetary financial	9	
10	não monetárias	M(13,12)	-0.7	-0.7	-1.5	-2.6	-3.4	-4.1	-4.3	-4.1	-3.8	-4.0	-4.2	-5.0	-5.6	M(13,12)	institutions	.....	10
11	Crédito a sociedades não	M(1,12)	5.2	5.0	7.8	6.0	7.2	6.7	7.0	6.8	7.2	5.6	6.4	6.4	5.7	M(1,12)	Credit to non-financial	11	
12	financeiras	M(13,12)	9.1	8.5	8.1	7.6	7.2	6.9	6.7	6.6	6.5	6.4	6.3	6.3	6.4	M(13,12)	corporations	.....	12
13	Crédito a particulares <sup>(2)</sup>	M(1,12)	10.6	10.3	9.6	10.2	9.0	8.0	7.8	7.5	8.4	7.1	6.8	5.4	4.5	M(1,12)	Credit to private individuals <sup>(2)</sup>	.....	13
14	.....	M(13,12)	11.1	10.8	10.6	10.6	10.5	10.2	9.9	9.7	9.4	9.2	8.9	8.5	8.0	M(13,12)	.....	14	
15	Crédito interno total	M(1,12)*	6.2	5.8	5.2	4.5	5.5	4.5	6.0	6.0	6.5	5.8	5.9	4.5	3.2	M(1,12)*	Total domestic credit	.....	15
16	.....	M(13,12)	8.8	8.3	7.7	7.1	6.6	6.1	6.0	5.8	5.8	5.7	5.7	5.5	5.3	M(13,12)	.....	16	

(1) Líquido dos passivos face à administração central. / Net of liabilities vis-à-vis central government.

(2) Inclui crédito a emigrantes. / Includes credit to emigrants.

n.a. Taxa não publicada uma vez que compara posições de sinal contrário. / Non publishable rate since it is comparing a positive value with a negative one.

\* Série representada no gráfico. / Series represented in the graph.

**A.3.10 CRÉDITO INTERNO A SOCIEDADES NÃO FINANCEIRAS  
POR RAMO DE ACTIVIDADE<sup>(1)</sup>**

**Taxas de variação homóloga (M(1,12))  
calculadas com base em saldos em fim de mês**

Fonte / Source: Banco de Portugal

**DOMESTIC CREDIT TO NON-FINANCIAL CORPORATIONS  
BY BRANCH OF ACTIVITY<sup>(1)</sup>**

**Year-on-year rate of change (M(1,12)) computed from  
end-of-month figures**

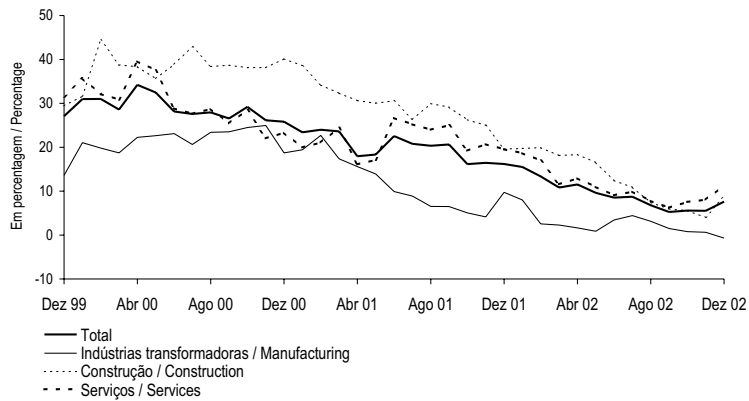

	Peso no total/ Weight on the total Dez 02	DEZ 01	JAN 02	FEV 02	MAR 02	ABR 02	MAI 02	JUN 02	JUL 02	AGO 02	SET 02	OUT 02	NOV 02	DEZ 02	
	1	2	3	4	5	6	7	8	9	10	11	12	13	14	
1 Total *	100.0	16.2	15.5	13.3	10.8	11.5	9.6	8.5	8.7	6.8	5.3	5.6	5.5	7.6	Total *
2 Agricultura, produção animal, caça, silvicultura e pesca .....	1.2	7.9	6.7	4.4	9.2	0.8	0.8	0.2	2.1	1.2	4.6	5.3	5.5	-0.4	Agriculture, hunting, forestry, and fishing .....
3 Indústrias extractivas .....	1.0	26.5	24.7	26.2	32.4	34.6	25.3	16.5	24.6	21.8	25.9	22.2	28.3	22.6	Mining and quarrying .....
4 Indústrias transformadoras * .....	17.6	9.7	8.0	2.5	2.3	1.6	0.9	3.4	4.4	3.1	1.5	0.8	0.6	-0.7	Manufacturing * .....
5 Produção e distribuição de electricidade, gás e água .....	2.5	-11.3	-6.7	-9.3	5.1	10.7	0.6	8.7	0.7	6.0	2.1	-4.6	-5.5	-16.2	Production and distribution of electricity, gas and water .....
6 Construção * .....	19.9	19.6	19.7	19.9	18.1	18.4	16.5	12.4	10.9	7.4	5.9	5.5	4.0	8.9	Construction * .....
7 Serviços * .....	57.8	19.5	18.7	17.0	11.6	12.9	11.0	9.1	9.9	7.8	6.2	7.6	8.0	11.3	Services * .....

(1) Crédito não titulado mais papel comercial. / Credit excluding securities plus commercial paper.

\* Série representada no gráfico. / Series represented in the graph.

**A.3.11 CRÉDITO INTERNO A PARTICULARES  
POR FINALIDADE<sup>(1)</sup>**  
Taxas de variação homóloga (M(1,12))  
calculadas com base em saldos em fim de mês

**DOMESTIC CREDIT TO PRIVATE INDIVIDUALS  
BY PURPOSE<sup>(1)</sup>**  
Year-on-year growth rates (M(1,12))  
computed from end-of-month figures

Fonte / Source: Banco de Portugal.

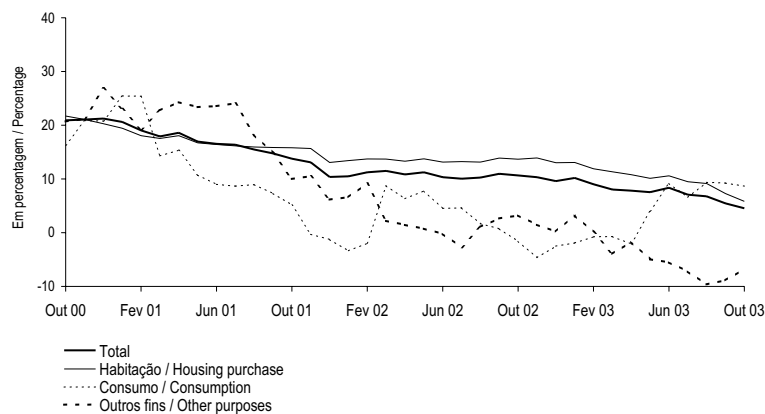

	Peso no total/ Weight on the total Out 03	OUT 02	NOV 02	DEZ 02	JAN 03	FEV 03	MAR 03	ABR 03	MAI 03	JUN 03	JUL 03	AGO 03	SET 03	OUT 03		
	1	2	3	4	5	6	7	8	9	10	11	12	13	14		
1 Total .....	100.0	10.7	10.3	9.6	10.2	9.0	8.0	7.8	7.5	8.4	7.1	6.8	5.4	4.5	Total .....	1
2 Habitação .....	79.0	13.7	13.9	13.0	13.1	11.9	11.3	10.8	10.1	10.6	9.5	9.2	7.3	5.8	Housing .....	2
3 Consumo .....	9.9	-1.6	-4.6	-2.5	-1.9	-0.8	-0.7	-2.1	4.0	9.2	6.6	9.4	9.2	8.7	Consumption .....	3
4 Outros fins .....	11.0	3.2	1.5	0.2	3.2	0.1	-3.9	-1.7	-4.9	-5.5	-7.2	-9.6	-8.9	-6.8	Other purposes .....	4

(1) Inclui apenas crédito não titulado concedido por outras instituições financeiras monetárias. Inclui crédito a emigrantes. / Only includes credit, except securities, of other monetary financial institutions. Includes credit to emigrants.

**A.3.12 BALANÇO AGREGADO DO SISTEMA BANCÁRIO  
- ACTIVIDADE CONSOLIDADA <sup>(1)</sup>  
Saldos em fim de período**

**AGGREGATED BALANCE SHEET OF THE BANKING SYSTEM  
- CONSOLIDATED ACTIVITY <sup>(1)</sup>  
End-of-period figures**

Fonte / Source: Banco de Portugal

10<sup>6</sup> euros

	DEZ 99	DEZ 00	DEZ 01	SET 02	DEZ 02	MAR 03	JUN 03	SET 03	
	1	2	3	4	5	6	7	8	
<b>ACTIVO</b>									<b>ASSETS</b>
1 Caixa e activos face a bancos centrais . . . . .	10 860	9 670	10 114	7 476	8 783	7 879	8 419	9 996	Cash and assets in central banks . . . . . 1
2 dos quais: caixa e activos face ao Banco de Portugal . . . . .	10 058	8 620	9 039	6 690	7 877	7 110	7 705	9 066	of which: cash and assets in the Banco de Portugal . . . . . 2
3 Aplicações em outras instituições de crédito . . . . .	33 550	36 081	44 024	46 746	41 058	40 215	43 812	48 776	Credits to other credit institutions . . . . . 3
4 País . . . . .		10 953	12 773	10 661	9 575	8 153	7 838	8 527	In the country . . . . . 4
5 Estrangeiro . . . . .		25 128	31 250	36 085	31 483	32 062	35 974	40 249	Abroad . . . . . 5
6 Crédito sobre clientes (líquido de provisões <sup>(2)</sup> ) . . . . .	134 048	161 864	183 216	193 464	195 312	198 236	201 059	200 977	Credit to customers (net of provisions <sup>(2)</sup> ) . . . . . 6
7 Títulos e imobilizações financeiras (líquidos de provisões) . . . . .	32 309	37 258	36 416	31 642	32 551	34 514	34 180	35 025	Securities and financial fixed assets (net of provisions) . . . . . 7
8 Imobilizado não financeiro e outros activos . . . . .	18 159	15 592	17 472	18 685	17 820	19 857	19 801	19 075	Non-financial fixed assets and other assets . . . . . 8
9 Total do activo . . . . .	228 925	260 465	291 241	298 012	295 524	300 702	307 270	313 849	Total assets . . . . . 9
<b>PASSIVO E CAPITALS PRÓPRIOS</b>									<b>LIABILITIES AND EQUITY CAPITAL</b>
10 Recursos de bancos centrais . . . . .	3 158	3 462	2 766	2 081	1 284	2 288	2 845	2 684	Resources from central banks . . . . . 10
11 dos quais: do Banco de Portugal . . . . .	2 658	3 300	2 258	1 852	1 031	1 928	2 546	2 286	of which: of the Banco de Portugal . . . . . 11
12 Recursos de outras instituições de crédito . . . . .	45 569	52 194	57 532	56 336	54 864	55 383	56 593	58 325	Resources from other credit institutions . . . . . 12
13 País . . . . .		10 024	11 099	9 187	7 767	7 855	6 607	7 395	In the country . . . . . 13
14 Estrangeiro . . . . .		42 171	46 432	47 149	47 098	47 528	49 986	50 930	Abroad . . . . . 14
15 Recursos de clientes . . . . .	128 815	140 427	150 927	153 849	153 306	153 268	153 875	156 430	Resources from customers . . . . . 15
16 Responsabilidades representadas por títulos . . . . .	18 245	28 978	40 923	46 542	46 632	49 243	51 926	54 731	Liabilities represented by securities . . . . . 16
17 Passivos subordinados . . . . .	6 303	7 174	9 858	9 988	10 503	10 551	10 487	10 408	Subordinated debt . . . . . 17
18 Provisões diversas <sup>(3)</sup> . . . . .	2 292	3 152	3 388	3 371	3 539	3 535	3 559	3 302	Other provisions <sup>(3)</sup> . . . . . 18
19 Outros passivos . . . . .	10 286	9 791	9 594	9 704	9 089	9 893	10 875	9 942	Other liabilities . . . . . 19
20 Capitais próprios . . . . .	14 258	15 287	16 253	16 142	16 305	16 541	17 111	18 027	Equity capital . . . . . 20
21 Total do passivo e capitais próprios . . . . .	228 925	260 465	291 241	298 012	295 524	300 702	307 270	313 849	Total liabilities and equity capital . . . . . 21
<b>Por memória:</b>									<b>Memo items:</b>
22 Caixa e activos (líquidos) face ao Banco de Portugal (2-11) . . . . .	7 400	5 320	6 781	4 839	6 846	5 182	5 159	6 779	Cash and assets (net) in the Banco de Portugal (2-11) . . . . . 22
23 Aplicações em outras instit. de crédito líquidas de recursos (3-12) . . . . .	-12 019	-16 114	-13 508	-9 590	-13 806	-15 167	-12 781	-9 549	Credits to other credit institutions net of resources (3-12) . . . . . 23
24 País (4-13) . . . . .		929	1 674	1 474	1 808	298	1 231	1 132	In the country (4-13) . . . . . 24
25 Estrangeiro (5-14) . . . . .		-17 043	-15 182	-11 063	-15 615	-15 466	-14 012	-10 681	Abroad (5-14) . . . . . 25

(1) Sobre metodologias e conceitos ver Suplemento 1/01 ao Boletim Estatístico de Agosto 2001 e notas no fim da publicação. / For information on methodologies and concepts please see Supplement to the Statistical Bulletin 1/01 of August 2001 and see notes at the end of this publication.

(2) Provisões específicas para crédito vencido, de cobrança duvidosa e de risco país. / Specific provisions for overdue loans, doubtful loans and country risk.

(3) Inclui nomeadamente provisões para "riscos gerais de crédito" e para "riscos bancários gerais". / Includes mainly general provisions for "credit risks" and for "general banking risks".

**A.3.13 BALANÇO AGREGADO DO SISTEMA BANCÁRIO**  
**- ACTIVIDADE CONSOLIDADA <sup>(1)</sup>**  
**Excluindo instituições com sede e/ou actividade predominante**  
**no off-shore da Madeira**  
**Saldos em fim de período**

**AGGREGATED BALANCE SHEET OF THE BANKING SYSTEM**  
**- CONSOLIDATED ACTIVITY <sup>(1)</sup>**  
**Excluding institutions with head office and/or carrying on their**  
**activities mainly in Madeira off-shore**  
**End-of-period figures**

Fonte / Source: Banco de Portugal

10<sup>6</sup> euros

	DEZ 99	DEZ 00	DEZ 01	SET 02	DEZ 02	MAR 03	JUN 03	SET 03	
	1	2	3	4	5	6	7	8	
<b>ACTIVO</b>									<b>ASSETS</b>
1 Caixa e activos face a bancos centrais . . . . .	10 829	9 642	10 063	7 402	8 762	7 855	8 409	9 951	Cash and assets in central banks . . . . . 1
2 dos quais: caixa e activos face ao Banco de Portugal . . . . .	10 026	8 592	8 987	6 617	7 857	7 086	7 695	9 021	of which: cash and assets in the Banco de Portugal . . . . . 2
3 Aplicações em outras instituições de crédito . . . . .	27 254	28 596	33 887	34 288	30 293	29 129	33 641	37 693	Credits to other credit institutions . . . . . 3
4 País . . . . .		10 952	12 768	10 659	9 570	8 153	7 834	8 528	In the country . . . . . 4
5 Estrangeiro . . . . .		17 644	21 119	23 628	20 723	20 976	25 807	29 165	Abroad . . . . . 5
6 Crédito sobre clientes (líquido de provisões <sup>(2)</sup> ) . . . . .	131 213	160 235	181 468	192 317	194 219	197 198	200 050	200 001	Credit to customers (net of provisions <sup>(2)</sup> ) . . . . . 6
7 Títulos e imobilizações financeiras (líquidos de provisões) . . . . .	31 843	36 984	35 950	31 229	32 148	34 089	33 536	34 371	Securities and financial fixed assets (net of provisions) . . . . . 7
8 Imobilizado não financeiro e outros activos . . . . .	17 880	15 262	17 096	18 307	17 574	19 631	19 418	18 859	Non-financial fixed assets and other assets . . . . . 8
9 Total do activo . . . . .	219 019	250 719	278 464	283 543	282 996	287 903	295 054	300 876	Total assets . . . . . 9
<b>PASSIVO E CAPITAIS PRÓPRIOS</b>									<b>LIABILITIES AND EQUITY CAPITAL</b>
10 Recursos de bancos centrais . . . . .	3 158	3 462	2 766	2 081	1 284	2 288	2 845	2 684	Resources from central banks . . . . . 10
11 dos quais: do Banco de Portugal . . . . .	2 658	3 300	2 258	1 852	1 031	1 928	2 546	2 286	of which: of the Banco de Portugal . . . . . 11
12 Recursos de outras instituições de crédito . . . . .	44 920	51 834	57 017	55 908	54 503	55 037	56 280	57 804	Resources from other credit institutions . . . . . 12
13 País . . . . .		10 024	11 099	9 186	7 767	7 855	6 607	7 363	In the country . . . . . 13
14 Estrangeiro . . . . .		41 810	45 918	46 722	46 736	47 183	49 673	50 440	Abroad . . . . . 14
15 Recursos de clientes . . . . .	127 606	140 205	150 033	151 251	152 136	151 723	152 193	154 570	Resources from customers . . . . . 15
16 Responsabilidades representadas por títulos . . . . .	13 225	23 106	32 973	38 260	38 686	41 317	44 928	47 325	Liabilities represented by securities . . . . . 16
17 Passivos subordinados . . . . .	4 521	5 392	8 076	8 206	8 721	8 769	8 705	8 626	Subordinated debt . . . . . 17
18 Provisões diversas <sup>(3)</sup> . . . . .	2 263	3 119	3 354	3 342	3 510	3 506	3 528	3 270	Other provisions <sup>(3)</sup> . . . . . 18
19 Outros passivos . . . . .	9 487	9 015	8 810	8 700	8 326	9 144	10 176	9 296	Other liabilities . . . . . 19
20 Capitais próprios . . . . .	13 840	14 587	15 436	15 797	15 830	16 118	16 399	17 301	Equity capital . . . . . 20
21 Total do passivo e capitais próprios . . . . .	219 019	250 719	278 464	283 543	282 996	287 903	295 054	300 876	Total liabilities and equity capital . . . . . 21
Por memória:									Memo items:
22 Caixa e activos (líquidos) face ao Banco de Portugal (2-11) . . . . .	7 369	5 293	6 729	4 765	6 826	5 158	5 149	6 734	Cash and assets (net) in the Banco de Portugal (2-11) . . . . . 22
23 Aplicações em outras instit. de crédito líquidas de recursos (3-12) . . . . .	-17 666	-23 237	-23 130	-21 620	-24 210	-25 908	-22 639	-20 110	Credits to other credit institutions net of resources (3-12) . . . . . 23
24 País (4-13) . . . . .		928	1 669	1 474	1 804	298	1 227	1 165	In the country (4-13) . . . . . 24
25 Estrangeiro (5-14) . . . . .		-24 165	-24 799	-23 094	-26 014	-26 206	-23 866	-21 275	Abroad (5-14) . . . . . 25
26 Crédito vencido sobre clientes (parte de 6) . . . . .		3 553	3 903	4 397	4 462	5 036	5 161	5 394	Credit overdue to customers (part of 6) . . . . . 26
27 Provisões para crédito vencido e de cobrança duvidosa (parte de 6) . . . . .		2 406	2 609	2 859	2 802	3 122	3 308	3 655	Provisions for overdue and doubtful loans(part of 6) . . . . . 27

(1) Sobre metodologias e conceitos ver Suplemento 1/01 ao Boletim Estatístico de Agosto 2001 e notas no fim da publicação. / For information on methodologies and concepts please see Supplement to the Statistical Bulletin 1/01 of August 2001 and see notes at the end of this publication.

(2) Provisões específicas para crédito vencido, de cobrança duvidosa e de risco país. / Specific provisions for overdue loans, doubtful loans and country risk.

(3) Inclui nomeadamente provisões para "riscos gerais de crédito" e para "riscos bancários gerais". / Includes mainly general provisions for "credit risks" and for "general banking risks".

**A.3.14 DEMONSTRAÇÃO DE RESULTADOS AGREGADA DO SISTEMA BANCÁRIO - ACTIVIDADE CONSOLIDADA<sup>(1)</sup>**

**Excluindo instituições com sede e/ou actividade predominante no off-shore da Madeira**

**Saldos em fim de período**

Fonte / Source: Banco de Portugal

**PROFIT AND LOSS ACCOUNT OF THE BANKING SYSTEM - CONSOLIDATED ACTIVITY<sup>(1)</sup>**

**Excluding institutions with head office and/or carrying on their activities mainly in Madeira off-shore**

**End-of-period figures**

10<sup>6</sup>euros

	DEZ 99	DEZ 00	DEZ 01	SET 02	DEZ 02	MAR 03	JUN 03	SET 03		
	1	2	3	4	5	6	7	8		
1 Juros e proveitos equiparados .....	12 629	14 633	17 181	11 162	15 026	3 627	7 451	10 948	Interest income .....	1
2 Juros e custos equiparados .....	7 622	9 401	11 246	6 729	9 077	2 130	4 495	6 518	Interest expenses .....	2
3 Margem financeira .....	5 007	5 231	5 935	4 433	5 949	1 497	2 956	4 431	Financial margin .....	3
4 Rendimentos de títulos .....	113	166	213	176	191	35	126	165	Income from securities .....	4
5 Comissões líquidas .....	1 548	1 662	1 670	1 291	1 758	457	955	1 489	Net commissions .....	5
6 Resultado de operações financeiras .....	549	625	417	283	437	128	259	397	Income from financial operations .....	6
7 Resultados em empresas associadas e filiais excluídas da consolidação (líquidos) <sup>(a)</sup> .....	62	228	147	131	112	57	182	279	Income from affiliated companies and branches excluded from consolidation (net) <sup>(a)</sup> .....	7
8 Outros proveitos de exploração (líquidos) .....	442	408	641	529	707	200	370	573	Other operational profits (net) .....	8
9 Outros resultados correntes .....	2 714	3 090	3 089	2 410	3 206	877	1 891	2 903	Other current income .....	9
10 Produto bancário .....	7 721	8 321	9 024	6 843	9 154	2 373	4 847	7 334	Banking margin .....	10
11 Custos com o pessoal .....	2 608	2 626	2 722	2 085	2 812	720	1 464	2 197	Staff costs .....	11
12 Fornecimentos e serviços de terceiros .....	1 626	1 625	1 849	1 402	1 929	464	967	1 483	Other administrative costs .....	12
13 Custos administrativos .....	4 234	4 251	4 571	3 487	4 740	1 185	2 432	3 680	Administrative expenses .....	13
14 Resultado bruto global .....	3 487	4 070	4 453	3 356	4 414	1 189	2 415	3 654	Overall gross income .....	14
15 Resultados extraordinários .....	813	643	30	110	163	-30	37	33	Extraordinary gains .....	15
16 Amortizações do exercício .....	640	590	625	483	667	165	326	482	Depreciations for the year .....	16
17 Provisões líquidas .....	1 356	1 501	1 191	1 089	1 713	330	779	1 250	Net provisions .....	17
18 Resultados antes de impostos e de minoritários .....	2 303	2 623	2 666	1 894	2 197	664	1 347	1 955	Income before taxes minority interests .....	18
19 Impostos sobre lucros do exercício .....	418	457	427	326	369	97	209	302	Taxes on profit for the year .....	19
20 Resultados antes de minoritários <sup>(b)</sup> .....	1 885	2 166	2 240	1 568	1 828	567	1 138	1 653	Income before minority interests <sup>(b)</sup> .....	20
21 Interesses minoritários (líquidos) .....	454	494	410	259	340	103	183	260	Minority interests (net) .....	21
22 Resultados do exercício .....	1 431	1 672	1 829	1 309	1 488	464	955	1 393	Profit / loss for the year .....	22

(1) Sobre metodologias e conceitos ver notas no fim da publicação. / For information on methodologies and concepts see notes at the end of this publication.



**A.4.1 BALANÇA DE PAGAMENTOS**  
Principais componentes - Valores líquidos anuais

**BALANCE OF PAYMENTS**  
Main items - Annual net figures

Fonte / Source: Banco de Portugal

10<sup>6</sup> euros

	1997	1998	1999	2000	2001	2002		
	1	2	3	4	5	6		
1 Balança corrente.....	-5 314.3	-6 979.0	-9 148.5	-12 001.4	-11 635.2	-9 261.5	Current account.....	1
2 Mercadorias <sup>(1)</sup> .....	-8 623.9	-10 909.4	-12 902.1	-15 017.0	-14 866.5	-12 579.2	Goods <sup>(1)</sup> .....	2
3 Serviços.....	1 279.6	1 725.7	1 772.6	2 085.8	2 804.3	3 162.5	Services.....	3
4 Rendimentos.....	-1 285.0	-1 465.8	-1 668.4	-2 743.5	-3 345.6	-3 327.8	Income.....	4
5 Transferências correntes.....	3 315.0	3 670.5	3 649.4	3 673.3	3 772.7	3 483.0	Current transfers.....	5
6 Balança de capital.....	2 445.9	2 248.2	2 323.8	1 669.8	1 196.6	1 978.7	Capital account.....	6
7 Balança financeira <sup>(a)</sup> .....	4 041.8	4 915.4	8 389.2	10 870.3	10 542.0	8 690.3	Financial account <sup>(a)</sup> .....	7
8 Investimento directo <sup>(2)</sup> .....	482.8	-631.2	-1 816.1	-786.7	-1 868.3	796.6	Direct investment <sup>(2)</sup> .....	8
9 de Portugal no exterior.....	-1 682.9	-3 455.8	-2 973.9	-8 153.6	-8 452.8	-3 725.9	Portuguese investment abroad.....	9
10 do exterior em Portugal.....	2 165.7	2 824.7	1 157.8	7 367.0	6 584.5	4 522.4	Foreign investment in Portugal.....	10
11 Investimento de carteira.....	523.3	-583.7	3 408.2	-2 078.0	2 517.2	3 112.9	Portfolio investment.....	11
12 Activos.....	-6 633.0	-5 452.2	-6 081.7	-5 040.3	-8 379.1	-7 476.8	Assets.....	12
13 Títulos de participação no capital.....	-626.0	-869.5	-1 920.4	-1 156.8	-1 826.5	-1 249.0	Equity securities.....	13
14 Obrigações <sup>(3)</sup> .....	-7 150.7	-4 327.5	-3 315.4	-4 495.0	-6 552.3	-5 858.7	Bonds and notes <sup>(3)</sup> .....	14
15 Instrumentos do mercado monetário.....	1 143.7	-255.2	-846.0	611.4	-0.3	-369.0	Money market instruments.....	15
16 Passivos.....	7 156.2	4 868.4	9 489.9	2 962.3	10 896.3	10 589.7	Liabilities.....	16
17 Títulos de participação no capital.....	2 246.1	1 951.2	706.3	492.1	2 642.6	3 323.2	Equity securities.....	17
18 Obrigações <sup>(3)</sup> .....	3 843.3	3 774.5	6 701.7	2 145.0	5 082.2	5 995.1	Bonds and notes <sup>(3)</sup> .....	18
19 Instrumentos do mercado monetário.....	1 066.8	-857.3	2 081.9	325.1	3 171.5	1 271.4	Money market instruments.....	19
20 Derivados financeiros.....	-19.8	115.2	189.1	338.4	284.3	-11.8	Financial derivatives.....	20
21 Outro investimento.....	4 153.2	6 493.6	6 899.9	13 801.7	10 578.6	5 907.4	Other investment.....	21
22 Activos.....	-6 352.2	-6 365.2	361.8	-11 792.6	-5 287.6	-3 582.0	Assets.....	22
23 Autoridades monetárias <sup>(4)</sup> .....	0.8	-85.9	-895.3	25.0	28.4	-290.1	Monetary authorities <sup>(4)</sup> .....	23
24 Administrações públicas <sup>(4)</sup> .....	9.5	-0.2	-10.8	-12.7	-50.9	15.3	General government <sup>(4)</sup> .....	24
25 Instituições financeiras monetárias <sup>(4)</sup> .....	-5 110.7	-3 450.3	797.4	-7 914.4	-1 272.3	-674.7	Monetary financial institutions <sup>(4)</sup> .....	25
26 de longo prazo.....	-3 265.6	-264.3	-1 721.2	-3 116.8	-1 169.6	939.6	long-term.....	26
27 de curto prazo.....	-1 845.1	-3 186.0	2 518.7	-4 797.5	-102.7	-1 614.3	short-term.....	27
28 Outros sectores residentes.....	-1 251.8	-2 828.8	470.5	-3 890.5	-3 992.7	-2 632.6	Other resident sectors.....	28
29 Passivos.....	10 505.4	12 858.9	6 538.1	25 594.3	15 866.2	9 489.5	Liabilities.....	29
30 Autoridades monetárias.....	1 441.8	756.8	-228.2	4 971.8	133.6	1 011.0	Monetary authorities.....	30
31 Administrações públicas.....	90.7	-70.4	-36.7	-195.9	-221.8	190.4	General government.....	31
32 Instituições financeiras monetárias.....	8 182.3	11 041.3	6 645.1	19 217.8	15 610.5	9 488.6	Monetary financial institutions.....	32
33 de longo prazo.....	2 042.5	1 523.1	5 483.9	5 385.8	9 543.7	9 074.9	long-term.....	33
34 de curto prazo.....	6 139.9	9 518.2	1 161.2	13 831.9	6 066.8	413.7	short-term.....	34
35 Outros sectores residentes.....	790.6	1 131.1	158.0	1 600.7	343.9	-1 200.6	Other resident sectors.....	35
36 Activos de reserva <sup>(5)</sup> .....	-1 097.6	-478.5	-291.9	-405.1	-969.8	-1 114.9	Reserve assets <sup>(5)</sup> .....	36
37 Erros e omissões.....	-1 173.4	-184.6	-1 564.4	-538.6	-103.4	-1 407.4	Errors and omissions.....	37

(1) Com base em informação do INE ajustada para valores f.o.b. / Based on data from INE, adjusted to f.o.b. values.

(2) Inclui investimento imobiliário. / Includes real estate investment.

(3) Inclui outros títulos da dívida de longo prazo. / Includes long-term debt securities.

(4) Sobre o conteúdo, ver notas no fim da publicação. / For information on coverage see notes at the end of this publication.

(5) A partir de Janeiro de 1999 são considerados activos de reserva apenas os activos do Banco de Portugal face a não residentes da área do euro e denominados em moedas de países fora desta área, havendo lugar a uma quebra de série. / From January 1999 onwards reserve assets include only Banco de Portugal claims on non-euro area residents denominated in non-euro area currencies, thus implying a break in the series.

**A.4.1 BALANÇA DE PAGAMENTOS**  
Principais componentes

**BALANCE OF PAYMENTS**  
Main items

Fonte / Source: Banco de Portugal

10<sup>3</sup> euros

	2002 <sup>p</sup>		2003 <sup>p</sup>			
	OUT	JAN - OUT	OUT	JAN - OUT		
	Saldo	Saldo	Saldo	Saldo		
	1	2	3	4		
1 Balança corrente .....	-822 821.6	-7 860 541.4	-682 843.9	-5 965 768.9	Current account .....	1
2 Mercadorias <sup>(1)</sup> .....	-1 243 956.3	-10 517 854.8	-1 082 832.0	-9 205 723.5	Goods <sup>(1)</sup> .....	2
3 Serviços .....	345 468.9	2 657 367.5	332 527.2	3 087 797.7	Services .....	3
4 Rendimentos .....	-235 694.4	-2 870 196.9	-206 579.3	-2 663 928.4	Income .....	4
5 Transferências correntes .....	311 360.2	2 870 142.9	274 040.2	2 816 085.4	Current transfers .....	5
6 Balança de capital .....	245 169.8	1 401 951.3	137 076.5	1 868 919.2	Capital account .....	6
7 Balança financeira <sup>(a)</sup> .....	990 200.4	7 695 491.6	867 087.5	5 290 579.6	Financial account <sup>(a)</sup> .....	7
8 Investimento directo <sup>(2)</sup> .....	-412 371.6	274 160.3	211 692.6	2 182 151.0	Direct investment <sup>(2)</sup> .....	8
9 de Portugal no exterior .....	-663 884.5	-3 363 188.2	223 610.2	-213 714.4	Portuguese investment abroad .....	9
10 do exterior em Portugal .....	251 512.9	3 637 348.6	-11 917.7	2 395 865.4	Foreign investment in Portugal .....	10
11 Investimento de carteira .....	5 998.9	910 433.3	2 308 322.9	-4 205 906.9	Portfolio investment .....	11
12 Activos .....	91 203.3	-5 968 663.3	-384 411.4	-12 132 061.9	Assets .....	12
13 Títulos de participação no capital .....	-155 105.9	-1 359 922.7	-37 082.5	-668 833.4	Equity securities .....	13
14 Obrigações <sup>(3)</sup> .....	-156 497.9	-5 277 056.9	106 852.3	-7 587 160.3	Bonds and notes <sup>(3)</sup> .....	14
15 Instrumentos do mercado monetário .....	402 807.1	668 316.3	-454 181.3	-3 876 068.1	Money market instruments .....	15
16 Passivos .....	-85 204.4	6 879 096.7	2 692 734.3	7 926 155.0	Liabilities .....	16
17 Títulos de participação no capital .....	-3 228.4	1 009 687.1	969 558.8	3 629 396.3	Equity securities .....	17
18 Obrigações <sup>(3)</sup> .....	289 972.0	6 236 668.5	1 492 747.9	2 825 069.0	Bonds and notes <sup>(3)</sup> .....	18
19 Instrumentos do mercado monetário .....	-371 948.0	-367 258.9	230 427.6	1 471 689.7	Money market instruments .....	19
20 Derivados financeiros .....	-100 380.5	-72 170.0	-37 532.5	236 243.4	Financial derivatives .....	20
21 Outro investimento .....	1 467 684.9	7 738 280.4	-1 909 196.0	2 186 981.9	Other investment .....	21
22 Activos .....	-1 869 107.7	-9 953 012.3	-3 761 126.3	-18 195 462.1	Assets .....	22
23 Autoridades monetárias <sup>(4)</sup> .....	-261 208.0	-214 586.4	72 268.2	515 124.5	Monetary authorities <sup>(4)</sup> .....	23
24 Administrações públicas <sup>(4)</sup> .....	-2 746.7	14 285.1	3 725.5	8 400.1	General government <sup>(4)</sup> .....	24
25 Instituições financeiras monetárias <sup>(4)</sup> .....	-839 849.6	-6 852 670.8	-3 582 766.3	-15 603 700.3	Monetary financial institutions <sup>(4)</sup> .....	25
26 de longo prazo .....	399 924.5	238 505.9	24 795.1	-929 183.8	long-term .....	26
27 de curto prazo .....	-1 239 774.1	-7 091 176.7	-3 607 561.4	-14 674 516.5	short-term .....	27
28 Outros sectores residentes .....	-765 303.4	-2 900 040.2	-254 353.7	-3 115 286.4	Other resident sectors .....	28
29 Passivos .....	3 336 792.6	17 691 292.7	1 851 930.3	20 382 444.0	Liabilities .....	29
30 Autoridades monetárias .....	-2 333 634.4	869 998.6	1 819 345.7	1 636 238.2	Monetary authorities .....	30
31 Administrações públicas .....	-67 461.8	104 765.4	-140 984.8	-47 307.9	General government .....	31
32 Instituições financeiras monetárias .....	5 796 287.9	17 071 643.3	-476 964.3	18 614 341.0	Monetary financial institutions .....	32
33 de longo prazo .....	580 307.2	7 161 860.1	1 733 381.3	11 481 179.4	long-term .....	33
34 de curto prazo .....	5 215 980.6	9 909 783.2	-2 210 345.7	7 133 161.6	short-term .....	34
35 Outros sectores residentes .....	-58 399.0	-355 114.6	650 533.8	179 172.8	Other resident sectors .....	35
36 Activos de reserva <sup>(5)</sup> .....	29 268.6	-1 155 212.3	293 800.6	4 891 110.3	Reserve assets <sup>(5)</sup> .....	36
37 Erros e omissões .....	-412 548.5	-1 236 901.5	-321 320.1	-1 193 729.9	Errors and omissions .....	37

	1	2	3	4	
	Balance	Balance	Balance	Balance	
	OCT	JAN - OCT	OCT	JAN - OCT	
	2002 <sup>p</sup>		2003 <sup>p</sup>		

(1) Com base em estimativa mensal fornecida pelo INE ajustada para valores f.o.b. / Based on monthly figures estimated by INE, adjusted to f.o.b. values.

(2) Inclui investimento imobiliário. / Includes real estate investment.

(3) Inclui outros títulos da dívida de longo prazo. / Includes long-term debt securities.

(4) Sobre o conteúdo, ver notas no fim da publicação. / For information on coverage see notes at the end of this publication.

(5) A partir de Janeiro de 1999 são considerados activos de reserva apenas os activos do Banco de Portugal face a não residentes da área do euro e denominados em moedas de países fora desta área, havendo lugar a uma quebra de série. / From January 1999 onwards reserve assets include only Banco de Portugal claims on euro non-area residents denominated in non-euro area currencies, thus implying a break in the series.

**A.4.2 PRINCIPAIS COMPONENTES DA BALANÇA DE PAGAMENTOS**  
Com os países da área do euro

**BALANCE OF PAYMENTS MAIN ITEMS**  
Vis-à-vis euro area countries

Fonte / Source: Banco de Portugal

10<sup>3</sup> euros

	2002 <sup>p</sup>		2003 <sup>p</sup>			
	OUT	JAN - OUT	OUT	JAN - OUT		
	Saldo	Saldo	Saldo	Saldo		
	1	2	3	4		
1 Balança corrente .....	-856 848.0	-7 162 010.5	-711 030.7	-5 882 489.6	Current account .....	1
2 Mercadorias <sup>(1)</sup> .....	-967 126.9	-8 162 389.8	-851 496.3	-7 124 911.8	Goods <sup>(1)</sup> .....	2
3 Serviços .....	140 300.3	1 207 215.2	161 288.3	1 538 496.0	Services .....	3
4 Rendimentos .....	-185 639.7	-1 861 719.2	-170 941.7	-1 868 498.4	Income .....	4
5 Transferências correntes .....	155 618.3	1 654 883.2	150 119.0	1 572 424.5	Current transfers .....	5
6 Balança de capital .....	-4 475.0	-10 243.6	-3 230.0	-14 552.7	Capital account .....	6
7 Balança financeira <sup>(2)(a)</sup> .....					Financial account <sup>(2)(a)</sup> .....	7
8 Investimento directo <sup>(3)</sup> .....	-665 805.2	140 015.9	311 201.8	1 203 854.0	Direct investment <sup>(3)</sup> .....	8
9 de Portugal no exterior .....	-852 171.6	-2 622 779.5	240 986.8	773 218.3	Portuguese investment abroad .....	9
10 do exterior em Portugal .....	186 366.4	2 762 795.4	70 215.0	430 635.6	Foreign investment in Portugal .....	10
11 Investimento de carteira .....	-45 492.3	3 748 913.6	2 781 087.7	-3 934 425.7	Portfolio investment .....	11
12 Activos .....	-304 456.4	-4 666 938.5	148 351.0	-10 285 553.7	Assets .....	12
13 Títulos de participação no capital .....	7 087.5	-738 859.3	33 139.1	-505 356.9	Equity securities .....	13
14 Obrigações <sup>(4)</sup> .....	-94 655.0	-2 663 747.9	562 781.1	-5 634 292.9	Bonds and notes <sup>(4)</sup> .....	14
15 Instrumentos do mercado monetário .....	-216 888.9	-1 264 331.4	-447 569.2	-4 145 903.8	Money market instruments .....	15
16 Passivos .....	258 964.1	8 415 852.1	2 632 736.6	6 351 128.0	Liabilities .....	16
17 Títulos de participação no capital .....	-44 834.5	458 533.2	1 071 579.6	4 117 597.9	Equity securities .....	17
18 Obrigações <sup>(4)</sup> .....	-76 292.0	5 721 827.3	1 398 021.2	2 622 959.8	Bonds and notes <sup>(4)</sup> .....	18
19 Instrumentos do mercado monetário .....	380 090.5	2 235 491.6	163 135.9	-389 429.7	Money market instruments .....	19

	1	2	3	4	
	Balance	Balance	Balance	Balance	
	OCT	JAN - OCT	OCT	JAN - OCT	
	2002 <sup>p</sup>		2003 <sup>p</sup>		

(1) Com base em estimativa mensal fornecida pelo INE ajustada para valores f.o.b. / Based on monthly figures estimated by INE, adjusted to f.o.b. values.

(2) As principais componentes da balança financeira não são exaustivas, razão pela qual não se apresenta o saldo global. / The financial account does not include an exhaustive coverage of the main items therefore an overall balance is not published.

(3) Inclui investimento imobiliário. / Includes real estate investment.

(4) Inclui outros títulos da dívida de longo prazo. / Includes long-term debt securities.

**A.4.3 PRINCIPAIS COMPONENTES DA BALANÇA DE PAGAMENTOS**  
Com os países da União Europeia

**BALANCE OF PAYMENTS MAIN ITEMS**  
Vis-à-vis European Union countries

Fonte / Source: Banco de Portugal

10<sup>3</sup> euros

	2002 <sup>p</sup>		2003 <sup>p</sup>			
	OUT	JAN - OUT	OUT	JAN - OUT		
	Saldo	Saldo	Saldo	Saldo		
	1	2	3	4		
1 Balança corrente .....	-624 252.5	-6 111 108.9	-520 902.4	-4 221 700.4	Current account .....	1
2 Mercadorias <sup>(1)</sup> .....	-869 734.2	-7 418 727.6	-751 124.6	-6 081 211.0	Goods <sup>(1)</sup> .....	2
3 Serviços .....	253 915.5	1 970 073.1	267 294.9	2 385 227.5	Services .....	3
4 Rendimentos .....	-248 051.1	-2 870 495.9	-250 596.4	-2 758 379.9	Income .....	4
5 Transferências correntes .....	239 617.3	2 208 041.5	213 523.7	2 232 662.9	Current transfers .....	5
6 Balança de capital .....	249 036.4	1 313 598.9	140 657.8	1 918 976.4	Capital account .....	6
7 Balança financeira <sup>(2)(a)</sup> .....					Financial account <sup>(2)(a)</sup> .....	7
8 Investimento directo <sup>(3)</sup> .....	-646 184.4	623 071.4	209 522.1	1 739 394.8	Direct investment <sup>(3)</sup> .....	8
9 de Portugal no exterior .....	-856 847.9	-2 625 951.2	240 560.5	748 205.2	Portuguese investment abroad .....	9
10 do exterior em Portugal .....	210 663.5	3 249 022.6	-31 038.4	991 189.7	Foreign investment in Portugal .....	10
11 Investimento de carteira .....	-812 722.7	-1 767 986.4	2 357 736.0	-4 431 065.3	Portfolio investment .....	11
12 Activos .....	-339 622.2	-6 122 739.8	97 974.3	-11 059 330.9	Assets .....	12
13 Títulos de participação no capital .....	-128 945.4	-1 284 654.4	25 602.0	-574 438.8	Equity securities .....	13
14 Obrigações <sup>(4)</sup> .....	-253 467.0	-3 652 027.3	498 287.3	-6 783 037.1	Bonds and notes <sup>(4)</sup> .....	14
15 Instrumentos do mercado monetário .....	42 790.2	-1 186 058.2	-425 915.0	-3 701 855.0	Money market instruments .....	15
16 Passivos .....	-473 100.5	4 354 753.4	2 259 761.8	6 628 265.6	Liabilities .....	16
17 Títulos de participação no capital .....	-35 735.0	821 053.6	1 039 769.9	4 061 400.1	Equity securities .....	17
18 Obrigações <sup>(4)</sup> .....	-48 867.4	5 066 455.9	1 062 318.3	1 556 441.1	Bonds and notes <sup>(4)</sup> .....	18
19 Instrumentos do mercado monetário .....	-388 498.0	-1 532 756.0	157 673.5	1 010 424.4	Money market instruments .....	19

	1	2	3	4	
	Balance	Balance	Balance	Balance	
	OCT	JAN - OCT	OCT	JAN - OCT	
	2002 <sup>p</sup>		2003 <sup>p</sup>		

(1) Com base em estimativa mensal fornecida pelo INE ajustada para valores f.o.b. / Based on monthly figures estimated by INE, adjusted to f.o.b. values.

(2) As principais componentes da balança financeira não são exaustivas, razão pela qual não se apresenta o saldo global. / The financial account does not include an exhaustive coverage of the main items therefore an overall balance is not published.

(3) Inclui investimento imobiliário. / Includes real estate investment.

(4) Inclui outros títulos da dívida de longo prazo. / Includes long-term debt securities.

**A.4.4 BALANÇAS CORRENTE E DE CAPITAL**  
**Principais componentes**

**CURRENT AND CAPITAL ACCOUNTS**  
**Main items**

Fonte / Source: Banco de Portugal

10<sup>6</sup> euros

	2002 <sup>p</sup>						2003 <sup>p</sup>							
	OUT			JAN - OUT			OUT			JAN - OUT				
	Crédito	Débito	Saldo	Crédito	Débito	Saldo	Crédito	Débito	Saldo	Crédito	Débito	Saldo		
	1	2	3=1-2	4	5	6=4-5	7	8	9=7-8	10	11	12=10-11		
1 Balança corrente .....	4 660.0	5 482.9	-822.8	43 183.2	51 043.8	-7 860.5	4 487.7	5 170.6	-682.8	43 122.3	49 088.1	-5 965.8	Current account .....	1
2 Bens, serviços e rendimentos .....	4 123.4	5 257.6	-1 134.2	37 903.0	48 633.7	-10 730.7	4 046.4	5 003.3	-956.9	38 080.0	46 861.9	-8 781.9	Goods, services and income .....	2
3 Bens e serviços .....	3 698.3	4 596.8	-898.5	33 044.0	40 904.5	-7 860.5	3 607.8	4 358.1	-750.3	33 743.0	39 860.9	-6 117.9	Goods and services .....	3
4 Mercadorias <sup>(1)</sup> .....	2 749.1	3 993.1	-1 244.0	24 360.8	34 878.7	-10 517.9	2 674.1	3 756.9	-1 082.8	24 866.6	34 072.3	-9 205.7	Goods <sup>(1)</sup> .....	4
5 Serviços .....	949.2	603.7	345.5	8 683.2	6 025.9	2 657.4	933.7	601.2	332.5	8 876.5	5 788.7	3 087.8	Services .....	5
6 Transportes .....	174.6	213.3	-38.7	1 608.7	1 934.8	-326.0	169.4	195.8	-26.4	1 612.9	1 841.0	-228.1	Transport .....	6
7 Transportes marítimos .....	22.5	79.2	-56.7	174.8	708.2	-533.5	20.5	76.3	-55.8	174.9	698.0	-523.1	Sea transport .....	7
8 Transportes aéreos .....	106.6	81.9	24.7	1 040.1	758.6	281.5	95.6	70.5	25.2	957.7	700.3	257.4	Air transport .....	8
9 Outros transportes .....	45.5	52.1	-6.6	393.9	467.9	-74.1	53.3	49.1	4.2	480.3	442.8	37.5	Other transport .....	9
10 Viagens e turismo .....	557.9	198.4	359.5	5 290.4	2 059.6	3 230.8	561.8	198.4	363.4	5 421.9	2 028.9	3 393.1	Travel .....	10
11 Serviços de comunicação .....	22.2	21.9	0.3	213.2	185.7	27.5	34.6	21.2	13.4	253.5	193.2	60.4	Communications services .....	11
12 Serviços de construção .....	30.6	7.9	22.7	194.1	103.7	90.4	20.2	10.6	9.6	240.4	90.7	149.7	Construction services .....	12
13 Seguros .....	6.9	11.2	-4.3	64.8	124.3	-59.4	7.2	13.8	-6.6	54.2	121.7	-67.5	Insurance services .....	13
14 Serviços financeiros .....	14.4	10.0	4.4	130.0	163.8	-33.8	18.2	11.8	6.4	117.2	139.6	-22.5	Financial services .....	14
15 Serviço de informação e informática .....	7.6	16.8	-9.2	66.5	170.7	-104.2	8.5	23.9	-15.4	70.5	163.6	-93.1	Computer and information services .....	15
16 Direitos de utilização .....	4.3	25.6	-21.3	28.8	258.1	-229.4	3.3	19.4	-16.1	29.7	204.2	-174.5	Royalties and license fees .....	16
17 Outros serviços fornec. por empresas .....	109.6	65.8	43.9	854.6	677.3	177.3	86.8	76.1	10.7	852.1	696.0	156.2	Other business services .....	17
Comércio triangular e outros ser-													Merchandising and other trade-related ..	
viços de intermediação comercial	16.6	9.5	7.1	150.5	94.4	56.1	13.0	14.7	-1.7	145.1	105.7	39.4	services .....	18
19 Serviços de aluguer sem tripulação .....	5.3	6.8	-1.5	33.5	62.2	-28.7	5.0	3.9	1.1	24.4	43.5	-19.1	Operational leasing .....	19
Serviços diversos técnico-													Miscellaneous business, profes. and ..	
profissionais .....	87.7	49.4	38.2	670.6	520.8	149.9	68.9	57.5	11.3	682.6	546.8	135.8	technical services .....	20
Serviços de natureza pessoal, cultural													Personal, cultural and recreational .....	
e recreativa .....	9.0	22.5	-13.4	109.0	201.0	-92.0	13.9	18.9	-5.0	107.1	183.9	-76.8	services .....	21
22 Operações governamentais (n.i.n.r.) .....	11.9	10.4	1.5	123.2	147.0	-23.8	10.0	11.5	-1.5	116.8	125.9	-9.1	Government services (n.i.e.) .....	22
23 Rendimentos .....	425.1	660.8	-235.7	4 859.0	7 729.2	-2 870.2	438.6	645.2	-206.6	4 337.0	7 001.0	-2 663.9	Income .....	23
24 Rendimentos de trabalho .....	11.6	14.7	-3.1	114.8	140.4	-25.6	8.9	11.9	-3.0	102.4	132.5	-30.0	Compensation of employees .....	24
25 Rendimentos de investimento .....	413.5	646.1	-232.6	4 744.2	7 588.8	-2 844.6	429.7	633.3	-203.6	4 234.6	6 868.5	-2 633.9	Investment income .....	25
26 Rendimentos de investimento directo .....	67.1	188.0	-120.9	705.1	1 929.7	-1 224.6	68.9	185.0	-116.1	797.5	1 866.0	-1 068.5	Direct investment income .....	26
27 Rend. de partic.no cap. de empresas	63.4	181.4	-118.0	629.4	1 809.8	-1 180.5	63.9	181.3	-117.4	642.4	1 792.8	-1 150.4	Income on equity .....	27
dos quais: lucros reinvestidos .....	37.3	167.1	-129.8	275.5	933.6	-658.2	19.2	141.8	-122.5	444.9	826.1	-381.2	of which: reinvested earnings .....	28
29 Rendimentos de empréstimos .....	3.7	6.6	-2.9	75.7	119.9	-44.2	5.0	3.7	1.3	155.1	73.2	81.9	Income on debt .....	29
30 Rendimentos de invest.de carteira .....	163.2	169.5	-6.3	1 863.6	2 119.4	-255.8	189.4	179.6	9.8	1 674.3	1 835.4	-161.1	Portfolio investment income .....	30
31 Rendimentos de tít.partic.no capital .....	11.3	4.5	6.9	134.7	361.5	-226.7	11.1	18.5	-7.4	127.2	415.4	-288.2	Income on equity .....	31
32 Rendimentos de títulos de dívida .....	151.9	165.0	-13.1	1 728.9	1 758.0	-29.1	178.3	161.1	17.2	1 547.1	1 420.0	127.1	Income on debt .....	32
33 de obrigações <sup>(2)</sup> .....	138.7	152.4	-13.7	1 555.0	1 653.4	-98.4	157.1	146.6	10.6	1 370.7	1 307.6	63.1	Bonds and notes <sup>(2)</sup> .....	33
34 de instrumentos do merc.monetário .....	13.2	12.6	0.6	173.9	104.6	69.3	21.2	14.5	6.7	176.5	112.4	64.0	Money market instruments .....	34
35 Rendimentos de outro investimento .....	183.2	288.6	-105.4	2 175.5	3 539.6	-1 364.1	171.4	268.7	-97.3	1 762.8	3 167.1	-1 404.4	Other investment income .....	35
36 Transferências correntes .....	536.7	225.3	311.4	5 280.2	2 410.1	2 870.1	441.4	167.3	274.0	5 042.3	2 226.2	2 816.1	Current transfers .....	36
37 Transferências públicas .....	164.8	113.5	51.3	1 558.6	1 363.3	195.3	98.0	67.9	30.1	1 661.9	1 350.3	311.6	Official transfers .....	37
das quais: com a UE .....	159.2	101.2	57.9	1 490.7	1 149.6	341.1	92.4	50.5	41.8	1 582.2	1 117.6	464.5	of which: vis-à-vis EU .....	38
39 Transferências privadas .....	371.8	111.8	260.0	3 721.6	1 046.8	2 674.8	343.3	99.4	243.9	3 380.4	875.9	2 504.5	Private transfers .....	39
das quais: remessas de emigrantes .....	280.9	52.0	228.9	2 885.9	482.5	2 403.4	268.5	41.1	227.4	2 590.5	361.8	2 228.7	of which: emigrants' remittances .....	40
41 Balança de capital .....	264.4	19.2	245.2	1 575.9	173.9	1 402.0	153.7	16.6	137.1	2 033.2	164.3	1 868.9	Capital account .....	41
42 da qual: transferências de capital com a UE .....	253.3	0.0	253.3	1 318.2	0.0	1 318.2	141.2	0.0	141.2	1 919.8	0.0	1 919.8	of which: capital transfers vis-à-vis EU .....	42

	1	2	3=1-2	4	5	6=4-5	7	8	9=7-8	10	11	12=10-11
	Credit	Debit	Balance	Credit	Debit	Balance	Credit	Debit	Balance	Credit	Debit	Balance
	OCT			JAN - OCT			OCT			JAN - OCT		
	2002 <sup>p</sup>						2003 <sup>p</sup>					

(1) Com base em estimativa mensal fornecida pelo INE ajustada para valores f.o.b. / Based on monthly figures estimated by INE, adjusted to f.o.b. values.

(2) Inclui outros títulos da dívida de longo prazo. / Includes long-term debt securities.



**A.4.6 POSIÇÃO DE INVESTIMENTO INTERNACIONAL**  
Principais componentes

**INTERNATIONAL INVESTMENT POSITION**  
Main items

Fonte / Source: Banco de Portugal

10<sup>6</sup> euros

	2001		2002					
	Posições em fim de período	Transacções	Variações de preços	Variações cambiais	Outros ajustamentos	Posições em fim de período		
	1	2	3	4	5	6		
Posição de investimento internacional,							International investment position,	
1 saldo em 31 de Dezembro	-52 225.5	-8 709.1	2 001.7	2.7	310.0	-58 620.2	December 31, net position in	
2 Activos	173 917.6	15 892.5	-165.7	-5 250.6	224.3	184 618.0	Assets	
3 Investimento directo de Portugal no exterior <sup>(1)</sup>	26 654.6	3 725.9	0.0	-81.8	198.9	30 497.6	Portuguese direct investment abroad <sup>(1)</sup>	
4 No capital de empresas e lucros reinvestidos	24 349.4	1 657.3	0.0	-81.8	185.1	26 110.0	Equity capital and reinvested earnings	
5 Outros capitais	2 305.2	2 068.6	0.0	0.0	13.8	4 387.6	Other capital	
6 Investimento de carteira	51 162.5	7 476.8	-211.7	-968.2	25.4	57 484.8	Portfolio investment	
7 Títulos de participação no capital	8 986.3	1 249.0	-1 725.6	-450.7	7.9	8 066.9	Equity securities	
8 Autoridades monetárias <sup>(2)</sup>	0.0	0.0	0.0	0.0	0.0	0.0	Monetary authorities <sup>(2)</sup>	
9 Administrações públicas <sup>(2)</sup>	413.4	82.7	-85.7	0.0	0.4	410.8	General government <sup>(2)</sup>	
10 Instituições financeiras monetárias <sup>(2)</sup>	1 358.5	399.7	-297.9	-89.0	0.0	1 371.3	Monetary financial institutions <sup>(2)</sup>	
11 Outros sectores residentes	7 214.3	766.7	-1 342.0	-361.6	7.5	6 284.9	Other resident sectors	
12 Obrigações <sup>(3)</sup>	36 361.0	5 858.8	1 485.5	-501.8	-0.1	43 203.3	Bonds and notes <sup>(3)</sup>	
13 Autoridades monetárias	1 995.8	-173.1	13.3	-6.7	-0.1	1 829.3	Monetary authorities	
14 Administrações públicas	970.9	378.3	55.4	-3.8	0.0	1 400.7	General government	
15 Instituições financeiras monetárias	5 510.0	952.5	260.1	-252.9	0.0	6 469.8	Monetary financial institutions	
16 Outros sectores residentes	27 884.2	4 701.1	1 156.7	-238.4	-0.1	33 503.5	Other resident sectors	
17 Instrumentos do mercado monetário	5 815.3	369.0	28.4	-15.7	17.6	6 214.6	Money market instruments	
18 Autoridades monetárias	4 193.5	-358.4	4.7	10.9	10.5	3 861.1	Monetary authorities	
19 Administrações públicas	61.0	-7.3	0.6	0.0	2.8	57.1	General government	
20 Instituições financeiras monetárias	504.2	-68.9	11.3	-16.6	0.0	430.0	Monetary financial institutions	
21 Outros sectores residentes	1 056.6	803.7	11.8	-10.0	4.3	1 866.4	Other resident sectors	
22 Derivados financeiros <sup>(4)</sup>	844.9	11.8	36.0	0.0	0.0	892.6	Financial derivatives <sup>(4)</sup>	
23 Autoridades monetárias	-2.1	-5.9	15.5	0.0	0.0	7.4	Monetary authorities	
24 Administrações públicas	428.7	-195.4	195.4	0.0	0.0	428.7	General government	
25 Instituições financeiras monetárias	416.0	152.4	-112.0	0.0	0.0	456.4	Monetary financial institutions	
26 Outros sectores residentes	2.3	60.7	-62.9	0.0	0.0	0.1	Other resident sectors	
27 Outro investimento	78 143.2	3 582.0	0.0	-2 861.0	0.0	78 864.2	Other investment	
28 Autoridades monetárias	1 452.9	290.1	0.0	-20.9	0.0	1 722.1	Monetary authorities	
29 Administrações públicas	134.7	-15.3	0.0	-2.7	16.3	133.1	General government	
30 Instituições financeiras monetárias	50 488.5	674.7	0.0	-2 505.4	0.0	48 657.7	Monetary financial institutions	
31 Outros sectores residentes	26 067.1	2 632.6	0.0	-332.1	-16.3	28 351.3	Other resident sectors	
32 Activos de reserva	17 112.4	1 096.0	10.0	-1 339.6	0.0	16 878.8	Reserve assets	
33 Ouro monetário	6 144.4	-156.4	230.9	0.0	0.0	6 218.9	Monetary gold	
34 Direitos de saque especiais	70.4	11.8	0.0	-9.8	0.0	72.4	Special drawing rights	
35 Posição de reserva no FMI	426.5	22.4	0.0	-22.4	0.0	426.5	Reserve position in the IMF	
36 Activos cambiais	10 471.1	1 218.2	-220.9	-1 307.4	0.0	10 161.0	Foreign exchange	
37 Outros activos	0.0	0.0	0.0	0.0	0.0	0.0	Other assets	
38 Passivos	226 143.1	24 601.6	-2 167.5	-5 253.3	-85.7	243 238.2	Liabilities	
39 Investimento directo do exterior em Portugal <sup>(1)</sup>	37 354.8	4 522.4	0.0	8.8	34.8	41 920.9	Foreign direct investment in Portugal <sup>(1)</sup>	
40 No capital de empresas e lucros reinvestidos	29 262.2	3 122.9	0.0	0.0	103.1	32 488.1	Equity capital and reinvested earnings	
41 Outros capitais	8 092.7	1 399.5	0.0	8.8	-68.3	9 432.8	Other capital	
42 Investimento de carteira	64 181.9	10 589.7	-2 167.5	-1 223.4	7.4	71 388.1	Portfolio investment	
43 Títulos de participação no capital	17 707.0	3 323.2	-4 427.4	0.0	0.0	16 602.8	Equity securities	
44 Instituições financeiras monetárias	4 399.6	98.3	-1 194.4	0.0	0.0	3 303.4	Monetary financial institutions	
45 Outros sectores residentes	13 307.5	3 224.9	-3 233.0	0.0	0.0	13 299.4	Other resident sectors	
46 Obrigações <sup>(3)</sup>	41 222.6	5 995.1	2 182.0	-1 106.9	45.6	48 338.4	Bonds and notes <sup>(3)</sup>	
47 Autoridades monetárias	0.0	0.0	0.0	0.0	0.0	0.0	Monetary authorities	
48 Administrações públicas	30 940.7	5 944.8	1 670.5	-447.5	0.0	38 108.6	General government	
49 Instituições financeiras monetárias	8 282.5	-287.7	406.0	-659.4	38.3	7 779.7	Monetary financial institutions	
50 Outros sectores residentes	1 999.3	337.9	105.5	0.0	7.3	2 450.0	Other resident sectors	
51 Instrumentos do mercado monetário	5 252.4	1 271.4	77.9	-116.6	-38.2	6 446.9	Money market instruments	
52 Autoridades monetárias	0.0	0.0	0.0	0.0	0.0	0.0	Monetary authorities	
53 Administrações públicas	2 244.9	-1 927.4	1.6	-5.8	0.0	313.3	General government	
54 Instituições financeiras monetárias	1 126.8	145.9	13.0	-110.8	-38.3	1 136.7	Monetary financial institutions	
55 Outros sectores residentes	1 880.7	3 052.9	63.3	0.0	0.1	4 997.0	Other resident sectors	
56 Outro investimento	124 606.3	9 489.5	0.0	-4 038.7	-127.9	129 929.2	Other investment	
57 Autoridades monetárias	8 262.4	1 011.0	0.0	-664.4	-3.2	8 605.8	Monetary authorities	
58 Administrações públicas	1 876.3	190.4	0.0	-48.9	0.0	2 017.8	General government	
59 Instituições financeiras monetárias	94 329.9	9 488.6	0.0	-3 128.9	0.0	100 689.6	Monetary financial institutions	
60 Outros sectores residentes	20 137.6	-1 200.6	0.0	-196.4	-124.7	18 616.0	Other resident sectors	

(1) Inclui o investimento imobiliário. / Includes real estate investment.

(2) Sobre o conteúdo, ver notas no fim da publicação. / For information on coverage see notes at the end of this publication.

(3) Inclui outros títulos da dívida de longo prazo. / Includes other long-term debt securities.

(4) Valores líquidos. / Net figures.

**A.4.7 BALANÇAS CORRENTE E DE CAPITAL E BALANÇA FINANCEIRA**  
**Valores líquidos do trimestre terminado em cada mês**

**CURRENT AND CAPITAL ACCOUNTS AND FINANCIAL ACCOUNT**  
**Net values of the quarter ended in each month**

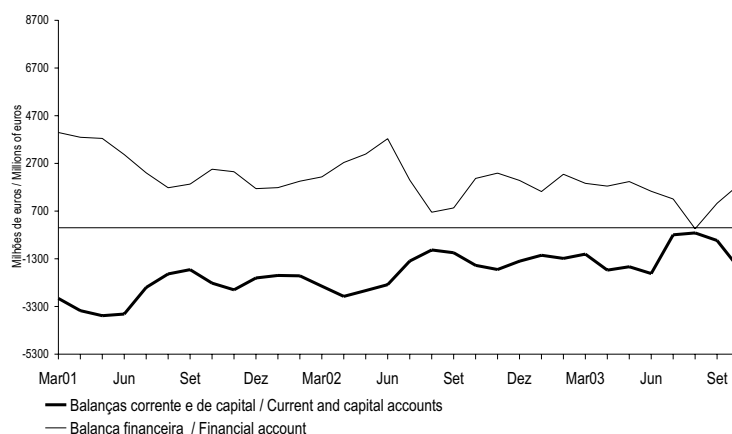

**A.4.8 BALANÇAS CORRENTE E DE CAPITAL**  
**Principais componentes**  
**Valores líquidos do trimestre terminado em cada mês**

**CURRENT AND CAPITAL ACCOUNTS**  
**Main items**  
**Net values of the quarter ended in each month**

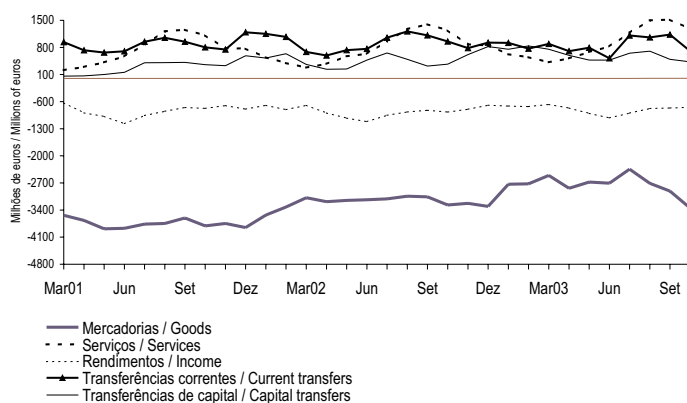

**A.4.9 BALANÇA FINANCEIRA**  
**Principais componentes**  
**Valores líquidos do trimestre terminado em cada mês**

**FINANCIAL ACCOUNT**  
**Main items**  
**Net values of the quarter ended in each month**

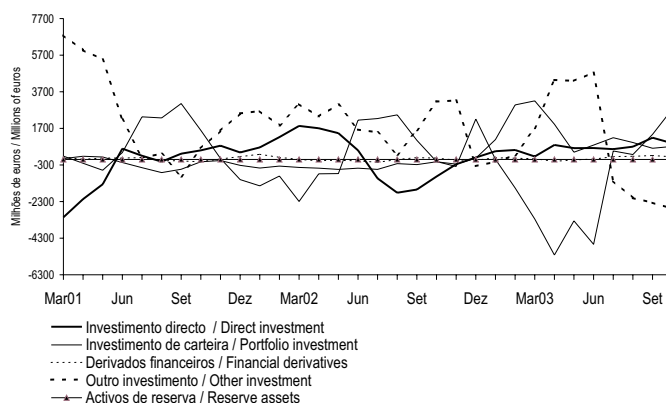



**A.5.1 FINANCIAMENTO DAS ADMINISTRAÇÕES PÚBLICAS <sup>(\*) (1)</sup>**  
(continua)

**GENERAL GOVERNMENT FINANCING <sup>(\*) (1)</sup> (to be continued)**

Fluxos acumulados desde o início do ano

Cumulative flows since the beginning of the year

Fonte / Source: Ministério das Finanças e Banco de Portugal

10<sup>6</sup> euros

	Crédito líquido de residentes <sup>(2)</sup>							
	Instituições financeiras monetárias (IFM)			Outros sectores				Total 8=1+7
	Total 1	dos quais:		Total 3	dos quais:		Total 7=3+5+6	
		Títulos <sup>(3)</sup>			Certificados de Aforo			
2		3	4		5	6		
<b>99</b>	-4 386	-4 051	37	37	-606	-726	-1 294	-5 680
<b>00</b>	423	-589	626	626	26	-569	84	506
<b>01</b>	2 438	-472	418	404	-11	1 994	2 401	4 839
<b>02</b>								
Mai	-571	-674	91	73	-13	1 225	1 303	731
Jun	-956	-1 124	86	71	-13	1 395	1 469	513
Jul	-1 416	-1 786	97	103	7	1 884	1 988	572
Ago	-1 872	-1 888	156	143	9	2 017	2 182	310
Set	-1 965	-2 179	226	179	12	2 183	2 422	457
Out	-1 366	-1 745	239	219	100	2 615	2 954	1 588
Nov	-1 552	-1 897	247	231	158	3 203	3 608	2 056
Dez	-2 456	-1 301	259	215	135	2 534	2 928	472
<b>03</b>								
Jan	-588	-224	143	27	17	77	238	-350
Fev	233	-118	692	37	269	-247	715	948
Mar	-1 118	-33	829	18	76	488	1 392	274
Abr	2 150	-492	569	-13	3	-274	299	2 449
Mai	2 024	-315	110	-40	5	-632	-516	1 507
Jun	2 016	-678	53	-73	-2	-650	-600	1 416
Jul	2 826	-117	10	-85	-10	-376	-375	2 451
Ago	2 443	-514	-16	-90	-15	-208	-239	2 204
Set	2 147	-581	-58	-105	-19	226	149	2 296
Out	1 151	-535	-72	-127	-16	732	643	1 794

1	2	3	4	5	6	7=3+5+6	8=1+7
Total	Securities <sup>(3)</sup>	Total	Saving certificates of which:	Short-term securities	Medium- and long-term securities	Total	Total
of which:		Loans and deposits <sup>(4)</sup>		Other			
Monetary financial institutions (MFI)			Residents net credit <sup>(2)</sup>				

**A.5.1 FINANCIAMENTO DAS ADMINISTRAÇÕES PÚBLICAS <sup>(\*) (1)</sup>**  
(continuação)

**GENERAL GOVERNMENT FINANCING <sup>(\*) (1)</sup> (continued)**

Fluxos acumulados desde o início do ano

Cumulative flows since the beginning of the year

Fonte / Source: Ministério das Finanças e Banco de Portugal.

10<sup>6</sup> euros

	Crédito líquido de não residentes <sup>(2)</sup>							
	Empréstimos e depósitos			Títulos			Total 15=8+14	
	Total 9	Dos quais:		Títulos de curto prazo 11	Títulos de médio e longo prazos 12	Total 13=11+12		Total 14=9+13
		Responsabilidades líquidas do Tesouro face ao exterior						
10		11						
<b>99</b>	-48	-3	586	6 434	7 020	6 972	1 292	
<b>00</b>	-208	63	-128	2 336	2 208	2 000	2 506	
<b>01</b>	-273	25	1 789	1 319	3 108	2 835	7 674	
<b>02</b>								
Mai	108	38	-1 864	2 169	305	413	1 144	
Jun	35	-37	-2 224	3 185	961	996	1 509	
Jul	135	52	-1 030	3 711	2 681	2 816	3 388	
Ago	137	40	-1 522	4 524	3 002	3 139	3 449	
Set	189	84	-1 520	5 080	3 559	3 749	4 205	
Out	119	59	-2 228	5 272	3 045	3 164	4 752	
Nov	75	-6	-2 228	5 487	3 260	3 335	5 391	
Dez	206	-44	-1 927	5 491	3 564	3 770	4 242	
<b>03</b>								
Jan	153	136	-288	102	-186	-33	-383	
Fev	50	73	-288	65	-223	-173	775	
Mar	-225	7	-288	1 653	1 365	1 139	1 414	
Abr	-97	127	-167	357	191	93	2 542	
Mai	-39	173	-281	1 345	1 063	1 025	2 532	
Jun	-78	135	748	1 313	2 061	1 984	3 400	
Jul	-65	143	1 538	1 233	2 771	2 706	5 158	
Ago	-129	46	1 929	1 026	2 956	2 827	5 031	
Set	98	269	2 157	1 131	3 288	3 387	5 682	
Out	-39	211	2 107	2 550	4 657	4 618	6 412	

9	10	11	12	13	14=9+13	15=8+14
Total	Treasury net foreign liabilities of which:	Short-term securities	Medium- and long-term securities	Total	Total	Total
Loans and deposits		Securities				
Non-residents net credit <sup>(2)</sup>						

(\*) A discriminação do financiamento das Administrações Públicas por subsectores encontra-se no capítulo E deste Boletim. Este quadro é obtido por soma simples dos Quadros E1 a E4, pelo que apresenta valores consolidados ao nível das Administrações públicas. / The breakdown of the General Government financing by subsector is available on chapter E. This table is obtained as the sum of Tables E1 to E4. It presents consolidated data for the General government sector.

(1) Inclui as aplicações em títulos, com excepção das transacções efectuadas pelo Estado e pela Administração Regional e Local em acções e outras participações emitidas por residentes. / Includes acquisitions of securities, excluding transactions performed by the State and the Regional and Local Government in shares and other equity issued by residents.

(2) Crédito líquido de depósitos e de aplicações em títulos (vide nota 1). / Credit minus deposits and acquisitions of securities (see note 1).

(3) Inclui, até 1999, o ajustamento de bilhetes do Tesouro. / Includes, up to 1999, Treasury bills adjustment.

(4) Incluem-se, a partir de 2001, depósitos no Tesouro de entidades pertencentes ao Sector Público que não são classificadas como entidades das Administrações Públicas em termos estatísticos. / From the beginning of 2001, it includes deposits in the Treasury of entities that, in spite of belonging to the Public sector, are not classified in the General government for statistical purposes.

A.5.1 FINANCIAMENTO DAS ADMINISTRAÇÕES PÚBLICAS <sup>(1)</sup>  
Fluxos acumulados desde o início do ano

GENERAL GOVERNMENT FINANCING <sup>(1)</sup>  
Cumulative flows since the beginning of the year

Fonte / Source: Ministério das Finanças e Banco de Portugal

10<sup>6</sup> euros

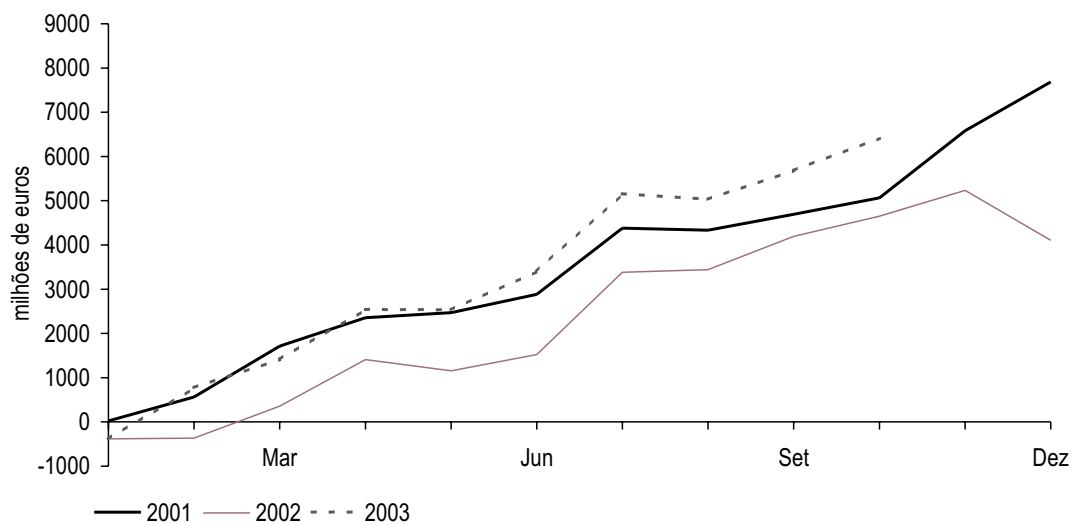



**B.0.1 AGREGADOS MONETÁRIOS DA ÁREA DO EURO<sup>(a)</sup>**
**EURO AREA MONETARY AGGREGATES<sup>(a)</sup>**
**Saldos em fim de mês**
**End-of-month figures**

Fonte / Source: Banco Central Europeu / European Central Bank

 10<sup>6</sup> euros

	M3								
	M1			M2			Acordos de recompra	Títulos excepto capital até 2 anos <sup>(2)</sup>	Total
	Circulação monetária	Passivos à vista	Total	Outros depósitos e equiparações até 2 anos <sup>(1)</sup>	Depósitos com pré-aviso até 3 meses	Total			
1	2	3=1+2	4	5	6=3+4+5	7	8	9=6+7+8	
<b>99</b> Dez	350 788	1 614 640	1 965 428	882 679	1 286 990	4 135 097	143 897	422 530	4 701 524
<b>00</b> Dez	348 369	1 728 757	2 077 126	991 839	1 222 742	4 291 707	174 925	435 805	4 902 437
<b>01</b> Dez	239 720	1 968 229	2 207 949	1 088 829	1 370 963	4 667 741	218 500	543 911	5 430 152
<b>02</b> Mai	273 847	1 945 405	2 219 252	1 099 596	1 393 519	4 712 367	234 813	586 587	5 533 767
Jun	285 696	1 992 059	2 277 755	1 074 864	1 399 583	4 752 202	229 568	572 015	5 553 785
Jul	296 574	1 959 360	2 255 934	1 083 734	1 402 651	4 742 319	228 847	575 739	5 546 905
Ago	301 114	1 927 438	2 228 552	1 096 895	1 408 788	4 734 235	236 527	589 905	5 560 667
Set	306 676	1 984 374	2 291 050	1 073 625	1 411 394	4 776 069	238 347	591 694	5 606 110
Out	313 872	1 968 360	2 282 232	1 093 720	1 418 438	4 794 390	235 558	596 396	5 626 344
Nov	321 353	2 020 549	2 341 902	1 086 338	1 430 035	4 858 275	229 637	608 223	5 696 135
Dez	341 158	2 084 365	2 425 523	1 075 544	1 462 404	4 963 471	226 851	598 216	5 788 538
<b>03</b> Jan	312 120	2 048 429	2 360 549	1 077 056	1 485 569	4 923 174	232 957	644 110	5 800 241
Fev	319 317	2 050 130	2 369 447	1 079 417	1 501 350	4 950 214	233 832	656 258	5 840 304
Mar	327 222	2 088 426	2 415 648	1 072 284	1 514 652	5 002 584	224 044	650 145	5 876 773
Abr	336 319	2 108 323	2 444 642	1 080 878	1 523 275	5 048 795	230 455	686 958	5 966 208
Mai	343 754	2 136 417	2 480 171	1 096 030	1 530 634	5 106 835	231 383	676 142	6 014 360
Jun	351 038	2 171 514	2 522 552	1 059 127	1 545 657	5 127 336	214 893	668 601	6 010 830
Jul	361 498	2 141 892	2 503 390	1 062 470	1 555 499	5 121 359	220 054	676 726	6 018 139
Ago	362 695	2 128 152	2 490 847	1 068 371	1 563 371	5 122 869	217 093	676 575	6 016 537
Set	364 857	2 168 119	2 532 976	1 036 935	1 563 818	5 133 729	211 665	668 688	6 014 082
Out	371 290	2 167 227	2 538 517	1 049 223	1 566 241	5 153 981	225 125	681 852	6 060 958

	1	2	3=1+2	4	5	6=3+4+5	7	8	9=6+7+8
	Currency in circulation	Overnight deposits	Total	Other deposits and deposits like instruments up to 2 years <sup>(1)</sup>	Deposits redeemable at notice up to 3 months	Total	Repurchase agreements	Securities other than capital up to 2 years <sup>(2)</sup>	Total
	M1			M2			M3		

(1) Excepto passivos à vista, depósitos com pré-aviso e acordos de recompra. / Except overnight deposits, deposits redeemable at notice and repurchase agreements.  
 (2) Inclui unidades de participação de fundos do mercado monetário e títulos do mercado monetário. / Includes money market funds shares/units and money market paper.

**B.0.2 CONTRIBUIÇÃO NACIONAL PARA OS AGREGADOS MONETÁRIOS DA ÁREA DO EURO<sup>(a)</sup>**
**NATIONAL CONTRIBUTION FOR THE EURO AREA MONETARY AGGREGATES<sup>(a)</sup>**
**Saldos em fim de mês**
**End-of-month figures**

Fonte / Source: Banco de Portugal, Banco Central Europeu / Banco de Portugal, European Central Bank

 10<sup>6</sup> euros

	M3, excluindo circulação monetária							Por memória
	M2, excluindo circulação monetária				Acordos de recompra	Títulos excepto capital até 2 anos <sup>(2)</sup>	Total	Emissão monetária deduzida de numerário denominado em euros na posse de I/FM residentes <sup>(3)</sup>
	M1, excluindo circulação monetária	Outros depósitos e equiparações até 2 anos <sup>(1)</sup>	Depósitos com pré-aviso até 3 meses	Total				
1	2	3	4=1+2+3	5	6	7=4+5+6	8	
<b>99</b> Dez	40 031	67 080	5	107 116	130	383	107 629	5 506
<b>00</b> Dez	42 520	71 026	21	113 567	461	590	114 618	5 203
<b>01</b> Dez	46 973	74 594	4	121 572	449	504	122 525	4 246
<b>02</b> Mai	43 895	80 104	5	124 005	19	615	124 638	5 582
Jun	45 736	79 191	6	124 933	23	575	125 531	5 793
Jul	46 488	78 131	6	124 625	18	588	125 231	6 001
Ago	45 858	78 739	6	124 603	18	661	125 282	6 078
Set	45 874	78 181	3	124 058	18	640	124 716	6 335
Out	44 340	78 442	3	122 785	16	617	123 418	6 490
Nov	44 272	76 717	3	120 992	15	465	121 473	6 672
Dez	46 201	73 605	6	119 812	23	747	120 582	7 024
<b>03</b> Jan	44 399	74 847	6	119 252	4	817	120 072	6 587
Fev	44 879	74 437	4	119 319	0	819	120 139	6 757
Mar	46 533	73 788	1	120 322	3	726	121 050	6 910
Abr	45 241	73 674	1	118 916	7	788	119 711	7 004
Mai	45 117	74 802	1	119 921	3	700	120 624	7 203
Jun	46 960	75 487	2	122 449	0	712	123 161	7 350
Jul	47 023	75 680	4	122 707	73	679	123 460	7 540
Ago	46 764	76 159	5	122 928	70	739	123 737	7 515
Set	47 514	76 397	8	123 919	0	713	124 632	7 687
Out	46 067	77 119	13	123 199	0	717	123 916	7 782

1	2	3	4=1+2+3	5	6	7=4+5+6	8
M1, excluding currency in circulation	Other deposits and deposits like instruments up to 2 years <sup>(1)</sup>	Deposits redeemable at notice up to 3 months	Total	Repurchase agreements	Securities other than capital up to 2 years <sup>(2)</sup>	Total	Notes and coins issued excluding those held by other MFIs <sup>(3)</sup>
M2, excluding currency in circulation							Memo items:
M3, excluding currency in circulation							

(1) Excepto passivos à vista, depósitos com pré-aviso e acordos de recompra. / Except overnight deposits, deposits redeemable at notice and repurchase agreements.  
 (2) Inclui unidades de participação de fundos do mercado monetário e títulos do mercado monetário. / Includes money market funds shares/units and money market paper.  
 (3) Sobre o conceito ver notas no fim da publicação. / For information on this concept see notes at the end of this publication.

**B.0.3 PRINCIPAIS CONTRAPARTIDAS DO M3 DA ÁREA DO EURO<sup>(a)</sup>**  
**Saldos em fim de mês**

**MAIN COUNTERPARTS OF EURO AREA M3<sup>(a)</sup>**  
**End-of-month figures**

Fonte / Source: Banco Central Europeu / European Central Bank

10<sup>6</sup> euros

	Responsabilidades não monetárias de IFMs					Crédito ao sector não monetário			Disponibilidades líquidas face ao Resto do Mundo
	Outros depósitos e equiparados a mais de 2 anos <sup>(1)</sup>	Depósitos com pré-aviso a mais de 3 meses	Títulos excepto capital a mais de 2 anos	Capital e reservas	Total	Administrações públicas	Sector não monetário (excepto AP)	Total	
	1	2	3	4	5=1+...+4	6	7	8=6+7	9
<b>99</b> Dez	1 160 917	112 237	1 446 066	807 715	3 526 935	2 057 836	6 214 924	8 272 760	200 018
<b>00</b> Dez	1 168 276	125 370	1 525 313	893 499	3 712 458	1 924 462	6 879 255	8 803 717	77 471
<b>01</b> Dez	1 169 102	115 847	1 613 596	995 210	3 893 755	2 026 939	7 424 372	9 451 311	84 719
<b>02</b> Mai	1 179 570	106 795	1 660 568	1 008 775	3 955 708	2 071 460	7 573 553	9 645 013	90 741
Jun	1 181 735	106 624	1 655 195	985 798	3 929 352	2 069 425	7 597 708	9 667 133	111 301
Jul	1 180 357	106 598	1 670 123	993 442	3 950 520	2 066 796	7 586 113	9 652 909	107 455
Ago	1 168 878	106 785	1 687 061	1 004 304	3 967 028	2 054 383	7 591 148	9 645 531	128 775
Set	1 169 515	107 195	1 680 834	1 015 884	3 973 428	2 075 307	7 625 208	9 700 515	138 735
Out	1 170 505	106 182	1 688 705	1 013 984	3 979 376	2 068 833	7 657 445	9 726 278	165 019
Nov	1 174 017	105 690	1 698 486	1 016 229	3 994 422	2 083 607	7 678 063	9 761 670	198 836
Dez	1 189 211	105 770	1 689 687	1 006 438	3 991 106	2 057 819	7 721 315	9 779 134	213 374
<b>03</b> Jan	1 193 219	103 672	1 684 710	1 017 839	3 999 440	2 105 071	7 748 048	9 853 139	189 955
Fev	1 200 186	102 468	1 693 551	1 010 880	4 007 085	2 127 477	7 777 658	9 905 135	195 124
Mar	1 207 282	100 885	1 704 197	1 000 999	4 013 363	2 133 991	7 807 724	9 941 715	201 104
Abr	1 204 010	98 261	1 709 739	997 034	4 009 044	2 146 780	7 880 464	10 027 244	191 280
Mai	1 209 482	96 914	1 714 160	993 763	4 014 319	2 177 020	7 911 338	10 088 358	224 954
Jun	1 213 000	95 350	1 734 519	997 666	4 040 535	2 160 353	7 944 521	10 104 874	287 759
Jul	1 219 167	93 256	1 756 745	998 720	4 067 888	2 181 564	7 984 084	10 165 648	261 262
Ago	1 227 941	91 668	1 770 973	1 014 287	4 104 869	2 169 817	8 002 757	10 172 574	249 992
Set	1 226 417	90 945	1 771 856	1 010 620	4 099 838	2 192 136	8 028 382	10 220 518	246 600
Out	1 231 405	91 020	1 800 252	1 008 572	4 131 249	2 209 888	8 057 299	10 267 187	260 178

1	2	3	4	5=1+...+4	6	7	8=6+7	9
Other deposits and deposit-like instruments over 2 years <sup>(1)</sup>	Deposits redeemable at notice over 3 months	Securities other than capital over 2 years	Capital and reserves	Total	General government	Non-monetary sector (except GG)	Total	Net external assets
MFIs' non-monetary liabilities					Credit to the non-monetary sector			

(1) Excepto passivos à vista, depósitos com pré-aviso e acordos de recompra. / Except overnight deposits, deposits redeemable at notice and repurchase agreements.

**B.0.4 CONTRIBUIÇÃO NACIONAL PARA AS PRINCIPAIS CONTRAPARTIDAS DO M3 DA ÁREA DO EURO<sup>(a)</sup>**  
**Saldos em fim de mês**

**NATIONAL CONTRIBUTION FOR THE MAIN COUNTERPARTS OF EURO AREA M3<sup>(a)</sup>**  
**End-of-month figures**

Fonte / Source: Banco de Portugal, Banco Central Europeu / Banco de Portugal, European Central Bank

10<sup>6</sup> euros

	Responsabilidades não monetárias de IFMs					Crédito ao sector não monetário			Disponibilidades líquidas face ao Resto do Mundo
	Outros depósitos e equiparados a mais de 2 anos <sup>(1)</sup>	Depósitos com pré-aviso a mais de 3 meses	Títulos excepto capital a mais de 2 anos	Capital e reservas	Total	Administrações públicas	Sector não monetário (excepto AP)	Total	
	1	2	3	4	5=1+...+4	6	7	8=6+7	9
<b>99</b> Dez	4 028	7	10 972	19 850	34 857	13 012	133 974	146 986	6 770
<b>00</b> Dez	3 836	0	14 350	25 351	43 536	14 124	168 820	182 944	-6 653
<b>01</b> Dez	3 573	0	19 267	26 980	49 820	13 083	184 660	197 743	-9 813
<b>02</b> Mai	3 850	0	20 926	27 887	52 663	12 523	189 414	201 937	-13 231
Jun	3 997	0	20 985	26 994	51 976	12 570	190 900	203 470	-14 322
Jul	4 176	0	21 139	27 308	52 623	12 752	191 683	204 436	-14 551
Ago	4 152	0	21 127	27 440	52 719	12 897	191 567	204 464	-13 267
Set	4 363	0	21 028	27 617	53 007	12 512	193 699	206 211	-14 274
Out	4 414	0	20 975	27 529	52 918	12 633	193 890	206 523	-17 015
Nov	4 346	0	20 944	27 545	52 835	13 563	195 079	208 642	-15 130
Dez	4 432	0	21 271	27 604	53 307	14 371	196 087	210 458	-16 699
<b>03</b> Jan	3 766	0	20 958	29 985	54 709	14 307	195 906	210 214	-17 610
Fev	3 888	0	20 750	30 433	55 071	15 798	196 935	212 733	-19 302
Mar	4 153	0	20 526	30 315	54 995	17 070	198 349	215 419	-20 547
Abr	4 220	0	20 197	29 877	54 294	16 996	199 743	216 740	-21 022
Mai	4 326	0	20 225	30 080	54 631	17 839	200 664	218 503	-24 314
Jun	4 416	0	20 194	30 533	55 143	18 032	202 647	220 679	-25 847
Jul	4 363	0	20 163	30 872	55 398	18 643	201 941	220 583	-25 680
Ago	4 335	0	20 113	31 299	55 748	18 409	202 333	220 742	-24 922
Set	4 346	0	20 191	31 336	55 874	18 468	201 612	220 080	-27 423
Out	4 327	0	20 603	31 320	56 250	18 656	201 385	220 041	-24 862

1	2	3	4	5=1+...+4	6	7	8=6+7	9
Other deposits and deposit-like instruments over 2 years <sup>(1)</sup>	Deposits redeemable at notice over 3 months	Securities other than capital over 2 years	Capital and reserves	Total	General government	Non-monetary sector (except GG)	Total	Net external assets
MFIs' non-monetary liabilities					Credit to the non-monetary sector			

(1) Excepto passivos à vista, depósitos com pré-aviso e acordos de recompra. / Except overnight deposits, deposits redeemable at notice and repurchase agreements.

**B.1.1 SÍNTESE MONETÁRIA - Activo (continua)**  
Saldos em fim de mês

**MONETARY SURVEY - Assets (to be continued)**  
End-of-month figures

Fonte / Source: Banco de Portugal

10<sup>6</sup> euros

	Activos líquidos sobre o exterior <sup>(1)</sup>			Crédito às administrações Públicas			Crédito interno (excepto administrações públicas)					Total	Por memória:		
	Banco de Portugal	Outras instituições financeiras monetárias	Total	Crédito à administração central	Crédito às administrações públicas excepto administração central	Total	Particulares (incluindo emigrantes)	Sociedades não financeiras	Outros intermediários financeiros e auxiliares financeiros	Sociedades de seguros e fundos de pensões	Total		Total	Activos líquidos sobre o exterior de OIFM denominados em euros	Crédito líquido à administração central
	1	2	3=1+2	4	5	6=4+5	7	8	9	10	11=9+10	12=7+8+11	13=3+6+12	14	15
99 Dez	18 623	-9 637	8 985	6 456	2 308	8 764	56 859	56 500	15 575	642	16 217	129 577	147 326	-10 741	-854
00 Dez	14 985	-21 773	-6 788	6 028	2 469	8 496	68 921	70 667	20 450	744	21 194	160 783	162 491	-19 559	-399
01 Dez	16 050	-35 321	-19 270	5 906	3 175	9 082	76 063	80 085	22 748	505	23 253	179 401	169 212	-34 518	1 627
02 Mai	15 382	-40 567	-25 185	4 938	3 392	8 330	79 419	82 198	21 652	428	22 080	183 698	166 843	-39 248	1 518
Jun	13 888	-39 125	-25 238	4 535	3 403	7 938	79 737	82 877	22 228	445	22 673	185 287	167 987	-38 704	1 054
Jul	14 735	-39 940	-25 205	3 892	3 482	7 373	80 636	83 164	22 919	432	23 351	187 152	169 320	-38 400	145
Ago	14 501	-39 811	-25 310	3 810	3 516	7 327	81 443	82 274	22 807	437	23 244	186 962	168 979	-37 718	71
Set	13 530	-40 395	-26 865	3 463	3 558	7 022	82 561	82 754	22 962	264	23 225	188 540	168 696	-38 991	-92
Out	15 793	-45 245	-29 452	3 928	3 532	7 460	83 264	82 768	22 673	409	23 082	189 114	167 121	-40 853	664
Nov	14 463	-44 122	-29 659	3 797	3 577	7 374	83 606	83 135	23 087	453	23 541	190 281	167 996	-39 921	309
Dez	15 521	-42 965	-27 444	4 433	3 635	8 069	83 363	86 352	20 857	467	21 324	191 038	171 663	-39 524	-955
03 Jan	14 294	-43 304	-29 010	4 215	3 635	7 850	83 897	85 419	21 312	292	21 604	190 921	169 761	-37 302	-1 056
Fev	13 816	-44 577	-30 761	4 283	3 694	7 976	83 829	86 470	21 211	260	21 471	191 770	168 976	-37 918	-139
Mar	13 191	-43 910	-30 719	4 203	3 748	7 950	84 307	86 845	21 620	293	21 914	193 066	170 297	-38 967	-1 564
Abr	12 264	-47 061	-34 797	3 745	3 731	7 476	84 811	87 754	21 363	250	21 613	194 177	166 855	-40 557	1 589
Mai	11 816	-47 167	-35 351	3 893	3 762	7 655	85 408	87 783	21 259	275	21 534	194 725	167 029	-40 254	1 476
Jun	12 658	-48 899	-36 242	3 538	3 758	7 295	86 405	88 853	21 453	283	21 736	196 994	168 048	-41 864	1 403
Jul	12 371	-46 509	-34 138	4 128	3 787	7 915	86 340	87 829	21 641	260	21 902	196 071	169 848	-40 466	1 952
Ago	12 574	-45 589	-33 014	3 722	3 837	7 560	86 951	87 559	21 546	247	21 793	196 304	170 850	-40 257	1 562
Set	14 415	-48 056	-33 641	3 649	3 848	7 497	87 058	88 021	19 980	242	20 221	195 300	169 156	-41 298	1 426
Out	12 570	-43 918	-31 348	3 724	3 818	7 543	87 048	87 484	20 375	218	20 593	195 125	171 319	-35 474	505

1	2	3=1+2	4	5	6=4+5	7	8	9	10	11=9+10	12=7+8+11	13=3+6+12	14	15
Banco de Portugal	Other monetary financial institutions	Total	Credit to the central government (CG)	Credit to the general government except central government (CG)	Total	Private individuals (including emigrants)	Non-financial corporations	Other financial intermediaries and financial auxiliaries	Insurance corporations and pension funds	Total	Total	Total	Net assets of other MFI denominated in euros	Net credit to the central government
Net foreign assets <sup>(1)</sup>			Credit to general government (GG)			Domestic credit (except GG)						Memo items:		

**B.1.1 SÍNTESE MONETÁRIA - Passivo (continuação)**  
Saldos em fim de mês

**MONETARY SURVEY - Liabilities (continued)**  
End-of-month figures

Fonte / Source: Banco de Portugal

10<sup>6</sup> euros

	Emissão monetária deduzida de numerário denominado em euros na posse de OIFM residentes <sup>(4)</sup>	Depósitos e equiparados					Títulos exc. capital	Unidades de participação de fundos do mercado monetário	Capital e reservas <sup>(3)(4)</sup>	Diversos (líquidos)	Total	Por memória:
		Administrações públicas	Particulares (incluindo emigrantes)	Sociedades não financeiras	Instituições financeiras não monetárias	Total						Passivos até 2 anos face ao sector não monetário (excepto AC)
	16	17	18	19	20	21=17+18+19+20	22	23	24	25	26=16+21+...+25	27
99 Dez	5 620	8 872	77 865	18 109	9 661	114 507	13 319	-	20 827	-6 947	147 326	110 467
00 Dez	5 392	8 181	83 187	18 913	9 843	120 125	17 476	115	25 920	-6 537	162 491	118 140
01 Dez	4 451	6 329	86 869	19 678	10 360	123 236	22 514	166	27 867	-9 021	169 212	123 057
02 Mai	5 597	6 243	84 610	17 116	8 715	116 684	23 504	203	29 099	-8 245	166 843	117 735
Jun	5 796	6 235	85 679	16 928	9 542	118 383	23 310	216	28 250	-7 969	167 987	119 264
Jul	6 003	6 130	86 433	17 090	10 487	120 139	23 553	212	28 439	-9 027	169 320	120 737
Ago	6 080	6 540	86 402	16 545	10 019	119 506	23 428	335	28 597	-8 967	168 979	120 214
Set	6 337	6 328	86 187	17 098	10 180	119 792	22 983	364	28 726	-9 505	168 696	120 345
Out	6 491	6 166	85 328	17 490	9 545	118 529	23 007	381	28 622	-9 909	167 121	119 600
Nov	6 673	6 268	86 024	17 720	8 657	118 669	22 898	387	28 651	-9 283	167 996	119 737
Dez	7 025	7 866	86 207	18 954	9 641	122 667	23 168	665	28 726	-10 588	171 663	122 271
03 Jan	6 589	8 235	84 940	17 393	9 000	119 568	22 754	665	31 230	-11 044	169 761	119 030
Fev	6 759	7 540	84 550	17 385	8 991	118 466	23 175	665	31 667	-11 755	168 976	119 476
Mar	6 912	8 910	84 152	17 836	10 214	121 112	22 757	650	31 458	-12 592	170 297	120 465
Abr	7 005	5 167	83 994	18 152	9 333	116 647	22 107	697	31 063	-10 663	166 855	119 239
Mai	7 205	5 458	83 761	18 407	10 010	117 637	21 678	703	31 302	-11 496	167 029	119 625
Jun	7 352	5 106	84 597	18 805	10 331	118 840	21 574	715	31 719	-12 151	168 048	121 127
Jul	7 542	4 916	85 637	19 100	9 624	119 276	21 674	754	32 081	-11 479	169 848	121 923
Ago	7 517	4 944	85 630	18 724	10 104	119 402	21 930	801	32 625	-11 425	170 850	122 291
Set	7 688	5 177	85 392	19 557	9 544	119 669	21 977	851	32 547	-13 577	169 156	122 734
Out	7 782	6 219	84 444	19 882	9 615	120 160	22 582	894	32 573	-12 671	171 319	122 634

16	17	18	19	20	21=17+18+19+20	22	23	24	25	26=16+21+...+25	27
Notes and coins issued excluding those held by other MFI <sup>(2)</sup>	General government	Private individuals (including emigrants)	Non-financial corporations	Non-monetary financial institutions	Total	Securities other than capital	Money market funds/shares/units	Capital and reserves	Other (net)	Total	Liabilities up to 2 years vis-à-vis non-monetary resident sector (except CG)
Deposits and deposit-like instruments											Memo items:

(1) Exclui passivos sob a forma de títulos./Excludes liabilities for securities issued.

(2) Sobre o conceito, ver notas no fim da publicação./ For information on this concept see notes at the end of this publication.

(3) A partir de Dezembro de 1999, a noção de capital e reservas para fins estatísticos inclui provisões para créditos de cobrança duvidosa. / From December 1999 onwards, the capital and reserves definition for statistical purposes includes provisions for non-performing loans.

(4) A partir de Janeiro de 2003, inclui proveitos por natureza, líquidos de custos por natureza./ From January 2003 onwards, includes operating income net of operating costs.

**B.1.2 PASSIVOS ATÉ 2 ANOS FACE AO SECTOR RESIDENTE NÃO MONETÁRIO (EXCEPTO ADMINISTRAÇÃO CENTRAL - AC)**

**LIABILITIES UP TO 2 YEARS VIS-À-VIS NON-MONETARY RESIDENT SECTOR (EXCEPT CENTRAL GOVERNMENT - CG)**

Saldos em fim de mês

End-of-month figures

Fonte / Source: Banco de Portugal

10<sup>6</sup> euros

	Instrumento financeiro						Sector institucional				Moeda		Total
	Emissão monetária deduzida de numerário denominado em euros na posse de IFM residentes <sup>(1)</sup>	Responsabilidades à vista	Acordos de recompra	Outros depósitos e equiparados <sup>(2)</sup>	Titulos excepto capital	Unidades de participação de fundos do mercado monetário	Instituições financeiras não monetárias	Administrações públicas excepto AC	Sector não financeiro excepto administrações públicas <sup>(3)</sup>	Sector não especificado	Euro <sup>(4)</sup>	Outras moedas	
	1	2	3	4	5	6	7	8	9	10	11	12	13=1+...+6=7+...+10=11+12
<b>99</b> Dez	5 620	39 685	130	63 492	1 540	.	8 358	1 521	93 428	7 160	107 472	2 995	110 467
<b>00</b> Dez	5 392	42 140	461	67 528	2 505	115	8 565	1 735	99 829	8 012	113 894	4 246	118 140
<b>01</b> Dez	4 451	46 588	449	68 542	2 862	166	8 901	2 050	104 629	7 478	117 718	5 340	123 057
<b>02</b> Mai	5 597	43 538	19	66 081	2 298	203	7 273	2 822	99 542	8 098	113 106	4 630	117 735
Jun	5 796	45 307	23	65 879	2 042	216	8 097	2 754	100 359	8 055	115 010	4 254	119 264
Jul	6 003	46 094	18	66 443	1 967	212	9 042	2 383	101 131	8 182	116 813	3 924	120 737
Ago	6 080	45 417	18	66 513	1 851	335	8 577	2 801	100 570	8 266	116 379	3 834	120 214
Set	6 337	45 388	18	66 820	1 419	364	8 708	2 772	100 745	8 120	116 964	3 380	120 345
Out	6 491	43 858	16	67 349	1 504	381	8 075	2 902	100 246	8 376	116 182	3 417	119 600
Nov	6 673	43 814	15	67 379	1 468	387	7 190	2 779	101 239	8 529	116 329	3 408	119 737
Dez	7 025	45 704	23	67 469	1 385	665	8 181	2 476	102 538	9 075	119 211	3 060	122 271
<b>03</b> Jan	6 589	43 777	4	66 965	1 031	665	8 668	2 957	99 120	8 285	115 959	3 071	119 030
Fev	6 759	43 535	0	66 827	1 690	665	8 652	3 104	98 606	9 113	116 478	2 997	119 476
Mar	6 912	45 220	2	66 192	1 489	650	9 865	3 129	98 421	9 051	117 407	3 058	120 465
Abr	7 005	44 303	7	66 180	1 047	697	8 970	2 999	98 521	8 749	116 575	2 664	119 239
Mai	7 205	44 469	2	66 635	611	703	9 643	3 033	98 430	8 519	116 972	2 653	119 625
Jun	7 352	46 076	0	66 434	550	715	9 983	2 951	99 575	8 617	118 470	2 657	121 127
Jul	7 542	46 270	73	66 609	675	754	9 260	2 730	100 962	8 971	119 116	2 807	121 923
Ago	7 517	46 157	70	66 889	857	801	9 738	2 771	100 607	9 174	119 379	2 912	122 291
Set	7 688	46 783	0	66 526	885	851	9 161	2 944	101 205	9 425	120 259	2 475	122 734
Out	7 782	45 461	0	67 364	1 133	894	9 241	2 987	100 597	9 809	120 078	2 556	122 634

	1	2	3	4	5	6	7	8	9	10	11	12	13=1+...+6=7+...+10=11+12
	Notes and coins issued excluding those held by other resident MFI <sup>(1)</sup>	Overnight deposits	Repurchase agreements	Other deposits and deposit-like instruments <sup>(2)</sup>	Securities other than capital	Money market funds shares/units	Non-monetary financial institutions	General government except CG	Non-financial sector except general government <sup>(3)</sup>	Non-specified sector	Euro <sup>(4)</sup>	Other currencies	Total
	Financial instrument						Institutional sector				Currency		

(1) Sobre o conceito, ver notas no fim da publicação. / For information on this concept see notes at the end of this publication.

(2) Excepto depósitos com pré-aviso superior a três meses. / Excluding over three months notice deposits.

(3) Inclui emigrantes. / Includes emigrants.

(4) Inclui saldos nas denominações nacionais do euro. / Includes balances expressed in the national denominations of the euro.

**B.1.3 POR MEMÓRIA: EMPRÉSTIMOS CEDIDOS POR OUTRAS IFM EM OPERAÇÕES DE TITULARIZAÇÃO<sup>(1)</sup>**

**MEMO ITEMS: LOANS SOLD BY OTHER MFI THROUGH SECURITIZATION<sup>(1)</sup>**

Saldos em fim de mês<sup>(2)</sup>

End-of-month figures<sup>(2)</sup>

Fonte / Source: Banco de Portugal

10<sup>6</sup> euros

	Sector residente										Sector não residente	Total
	Sector não financeiro					Instituições financeiras não monetárias						
	Administrações públicas	Sociedades não financeiras	Particulares <sup>(3)</sup>	Do qual: Para aquisição de habitação	Total	Outros intermediários financeiros e auxiliares	Sociedades de seguros e fundos de pensões	Total	Total	Total		
1	2	3	4	5=1+2+3	6	7	8=6+7	9=5+8	10	11=9+10		
<b>99</b> Dez	0	66	1 071	0	1 137	0	0	0	1 137	0	1 137	
<b>00</b> Dez	0	77	1 244	0	1 321	0	0	0	1 321	0	1 321	
<b>01</b> Dez	0	81	2 444	997	2 525	0	0	0	2 525	0	2 525	
<b>02</b> Mai	0	109	2 631	972	2 740	0	0	0	2 740	0	2 740	
Jun	0	118	2 857	1 216	2 975	0	0	0	2 975	0	2 975	
Jul	0	152	2 772	1 210	2 924	0	0	0	2 924	0	2 924	
Ago	0	149	2 734	1 205	2 883	0	0	0	2 883	0	2 883	
Set	0	160	2 742	1 198	2 901	0	0	0	2 901	0	2 901	
Out	0	154	2 702	1 192	2 857	0	0	0	2 857	0	2 857	
Nov	0	147	2 986	1 187	3 133	0	0	0	3 133	0	3 133	
Dez	0	140	4 594	2 827	4 733	0	0	0	4 733	0	4 733	
<b>03</b> Jan	0	132	4 553	2 815	4 685	0	0	0	4 685	0	4 685	
Fev	0	147	5 054	3 303	5 201	0	0	0	5 201	0	5 201	
Mar	0	140	5 009	3 288	5 149	0	0	0	5 149	0	5 149	
Abr	0	134	4 969	3 274	5 103	0	0	0	5 103	0	5 103	
Mai	0	127	4 927	3 261	5 054	0	0	0	5 054	0	5 054	
Jun	0	135	5 010	3 247	5 144	0	0	0	5 144	0	5 144	
Jul	0	129	6 059	4 319	6 189	0	0	0	6 189	0	6 189	
Ago	0	121	5 980	4 289	6 101	0	0	0	6 101	0	6 101	
Set	0	116	6 632	4 959	6 747	0	0	0	6 747	0	6 747	
Out	0	133	7 658	5 928	7 791	0	0	0	7 791	0	7 791	

	1	2	3	4	5=1+2+3	6	7	8=6+7	9=5+8	10	11=9+10
	General Government	Non-financial corporations	Private individuals <sup>(3)</sup>	Housing	Total	Other financial intermediaries and financial auxiliaries	Insurance corporation and pension funds	Total	Total	Non-resident sector	Total
	Non-financial sector					Non-monetary financial institutions					
	Resident sector										

(1) Informação desagregada de acordo com as características originais do crédito. / The data is broken down according to its original features.

(2) Valores registados em contas extrapatrimoniais. / Values recorded in off-balance sheet accounts.

(3) Inclui emigrantes. / Includes emigrants.

**B.2.1 BALANÇO DO BANCO DE PORTUGAL**  
Saldos em fim do mês

**BALANCE SHEET OF THE BANCO DE PORTUGAL**  
End-of-month figures

Fonte / Source: Banco de Portugal

10<sup>6</sup> euros

	Activos				Passivos						
	Residentes	Não residentes	Imóveis, mobiliário e material	Total	Residentes <sup>(1)</sup>	Não residentes	Sector não especificado		Total		
							Capital e reservas	Outros passivos (líquidos) <sup>(2)</sup>			
1	2	3	4=1+2+3	5	6	7	8	9=5+...+8			
99 Dez	3 189	29 321	92	32 602	18 076	10 698	3 854	-26	32 602		
00 Dez	3 519	23 088	85	26 692	14 226	8 103	4 566	-202	26 692		
01 Dez	2 459	24 389	86	26 935	13 675	8 338	5 211	-290	26 935		
02 Jun	2 155	24 104	84	26 344	13 540	10 217	4 761	-2174	26 344		
Jul	1 285	24 248	84	25 617	13 348	9 512	4 835	-2078	25 617		
Ago	1 314	24 332	84	25 730	13 287	9 831	4 879	-2267	25 730		
Set	2 077	24 631	83	26 791	13 242	11 101	5 069	-2621	26 791		
Out	856	24 559	83	25 498	14 596	8 766	4 895	-2759	25 498		
Nov	320	24 518	83	24 920	12 891	10 055	4 795	-2821	24 920		
Dez	1 261	24 196	85	25 542	15 111	8 675	4 712	-2956	25 542		
03 Jan	882	23 733	84	24 699	13 108	9 440	4 931	-2779	24 699		
Fev	1 320	23 353	84	24 757	13 470	9 537	4 699	-2949	24 757		
Mar	2 251	22 912	83	25 246	14 238	9 721	4 420	-3133	25 246		
Abr	2 202	22 622	83	24 907	13 681	10 358	4 104	-3236	24 907		
Mai	2 250	22 419	82	24 751	13 546	10 603	4 089	-3487	24 751		
Jun	2 826	22 390	81	25 297	15 133	9 732	4 048	-3615	25 297		
Jul	2 797	22 570	81	25 448	14 609	10 200	4 199	-3560	25 448		
Ago	2 367	23 038	81	25 485	14 182	10 463	4 639	-3799	25 485		
Set	2 466	22 627	80	25 173	16 684	8 211	4 419	-4141	25 173		
Out	2 172	22 604	81	24 857	14 765	10 034	4 382	-4324	24 857		
Nov	1 527	22 628	82	24 237	13 342	10 837	4 391	-4332	24 237		

1	2	3	4=1+2+3	5	6	7	8	9=5+...+8
Residents	Non-residents	Fixed assets	Total	Residents <sup>(1)</sup>	Non-residents	Capital and reserves	Other liabilities (net) <sup>(2)</sup>	Total
Assets				Liabilities				
						Non-specified sector		

(1) Inclui as responsabilidades por "emissão monetária" (sobre o conceito, ver notas no fim da publicação.) / Includes liabilities for "notes and coins" (for information on this concept, see notes at the end of this publication).  
(2) A partir de Janeiro de 2002, inclui contrapartida da discrepância entre o montante de notas denominadas em euros legalmente emitidas e o montante efectivamente colocado em circulação (ver notas no fim da publicação, sobre o conceito de "emissão monetária") / Since January 2002 it includes the counterpart of the adjustment between the value of euro banknotes legally issued and the value of the euro banknotes put into circulation (see notes at the end of this publication for information on the concept of "notes and coins").

**B.2.2.1 ACTIVOS DO BANCO DE PORTUGAL FACE A RESIDENTES**  
Saldos em fim do mês

**ASSETS OF THE BANCO DE PORTUGAL VIS-À-VIS RESIDENTS**  
End-of-month figures

Fonte / Source: Banco de Portugal

10<sup>6</sup> euros

	Sociedades financeiras				Total	Administração central	Administrações públicas excepto administração central	Sector não financeiro excepto administrações públicas	Total
	do qual:	Outras instituições financeiras monetárias	Outros intermediários financeiros e auxiliares financeiros	Sociedades de seguros e fundos de pensões					
	Cedência de liquidez								
1	2	3	4	5=2+3+4	6	7	8	9=5+...+8	
99 Dez	2 388	2 582	36	1	2 619	246	145	180	3 189
00 Dez	3 257	3 299	36	1	3 337	0	0	183	3 519
01 Dez	2 169	2 235	36	1	2 272	0	0	187	2 459
02 Jun	1 892	1 927	36	1	1 964	0	0	191	2 155
Jul	1 058	1 059	36	1	1 096	0	0	189	1 285
Ago	1 078	1 087	36	1	1 125	0	0	190	1 314
Set	1 847	1 849	36	1	1 886	0	0	190	2 077
Out	626	628	36	1	665	0	0	191	856
Nov	89	90	36	1	128	0	0	192	320
Dez	1 027	1 032	36	1	1 069	0	0	192	1 261
03 Jan	647	652	36	1	689	0	0	193	882
Fev	1 084	1 089	36	1	1 127	0	0	193	1 320
Mar	2 017	2 019	36	1	2 056	0	0	195	2 251
Abr	1 968	1 969	36	1	2 007	0	0	195	2 202
Mai	2 015	2 017	36	1	2 054	0	0	195	2 250
Jun	2 591	2 593	36	1	2 630	0	0	196	2 826
Jul	2 563	2 564	36	1	2 602	0	0	195	2 797
Ago	2 133	2 134	36	1	2 172	0	0	195	2 367
Set	2 231	2 233	36	1	2 270	0	0	196	2 466
Out	1 936	1 937	36	1	1 975	0	0	197	2 172
Nov	1 290	1 292	36	1	1 329	0	0	198	1 527

1	2	3	4	5=2+3+4	6	7	8	9=5+...+8
Provision of liquidity	Other monetary financial institutions	Other financial intermediaries and financial auxiliaries	Insurance corporations and pension funds	Total	Central government	General government except central government	Non-financial sector except general government	Total
of which:	Financial corporations							



**B.2.2.2 PASSIVOS DO BANCO DE PORTUGAL FACE A RESIDENTES**  
Saldos em fim de mês

**LIABILITIES OF THE BANCO DE PORTUGAL VIS-À-VIS RESIDENTS**  
End-of-month figures

Fonte / Source: Banco de Portugal

10<sup>6</sup> euros

	Emissão monetária <sup>(1)</sup>	Passivos por absorção de liquidez					Outros passivos				Administração central	Administrações públicas excepto administração central	Total	
		dos quais:		Outras instituições financeiras monetárias	Outros intermediários financeiros e auxiliares financeiros	Sociedades de seguros e fundos de pensões	Total	Outras instituições financeiras monetárias	Outros intermediários financeiros e auxiliares financeiros	Sociedades de seguros e fundos de pensões				Total
		Títulos de depósito												
1	2	3	4	5	6=3+4+5	7	8	9	10=7+8+9	11	12	13=1+6+10+11+12		
99 Dez	7 248	4 574	4 247	327	0	4 574	4 016	2	0	4 018	2 236	0	18 076	
00 Dez	6 532	3 784	3 447	336	0	3 784	3 879	3	17	3 899	12	0	14 226	
01 Dez	5 918	2 939	3 150	183	0	3 333	4 415	2	0	4 417	7	0	13 675	
02 Jun	7 091	2 939	2 735	205	0	2 939	3 507	3	0	3 510	0	0	13 540	
Jul	7 308	2 939	2 735	205	0	2 939	3 098	2	0	3 100	0	0	13 348	
Ago	7 357	2 939	2 735	205	0	2 939	2 989	1	0	2 990	0	0	13 287	
Set	7 456	2 939	2 735	205	0	2 939	2 845	2	0	2 846	0	0	13 242	
Out	7 637	2 939	2 735	205	0	2 939	4 019	2	0	4 020	0	0	14 596	
Nov	7 761	2 029	1 884	145	0	2 029	3 099	2	0	3 101	0	0	12 891	
Dez	8 458	2 029	1 884	145	0	2 029	4 622	1	0	4 623	0	0	15 111	
03 Jan	7 705	2 029	1 884	145	0	2 029	3 373	1	0	3 374	0	0	13 108	
Fev	7 837	2 029	1 884	145	0	2 029	3 602	1	0	3 603	0	0	13 470	
Mar	7 998	2 029	1 884	145	0	2 029	4 209	1	0	4 210	0	0	14 238	
Abr	8 288	2 029	1 864	166	0	2 029	3 356	8	0	3 364	0	0	13 681	
Mai	8 407	2 029	1 864	166	0	2 029	3 108	2	0	3 110	0	0	13 546	
Jun	8 566	2 029	1 864	166	0	2 029	4 535	2	0	4 537	0	0	15 133	
Jul	8 832	2 029	1 864	166	0	2 029	3 746	2	0	3 747	0	0	14 609	
Ago	8 847	2 029	1 864	166	0	2 029	3 303	3	0	3 306	0	0	14 182	
Set	8 897	2 029	1 864	166	0	2 029	5 756	1	0	5 757	0	0	16 684	
Out	9 027	2 029	1 864	166	0	2 029	3 707	2	0	3 709	0	0	14 765	
Nov	9 186	1 054	964	90	0	1 054	3 099	3	0	3 101	0	0	13 342	

1	2	3	4	5	6=3+4+5	7	8	9	10=7+8+9	11	12	13=1+6+10+11+12
Notes and coins <sup>(1)</sup>	Central bank securities	Other monetary financial institutions	Other financial intermediaries and financial auxiliaries	Insurance corporations and pension funds	Total	Other monetary financial institutions	Other financial intermediaries and financial auxiliaries	Insurance corporations and pension funds	Total	Central government	General government except central government	Total
Absorption of liquidity liabilities						Other liabilities						

(1) Sobre o conceito, ver notas no fim da publicação. / For information on this concept, see notes at the end of this publication.

**B.2.3.1 ACTIVOS DO BANCO DE PORTUGAL FACE A NÃO RESIDENTES**  
Por instrumento financeiro e prazo - Saldos em fim de mês

**ASSETS OF THE BANCO DE PORTUGAL VIS-À-VIS NON-RESIDENTS**  
By financial instrument and maturity - End-of-month figures

Fonte / Source: Banco de Portugal

10<sup>6</sup> euros

	Numerário	Ouro monetário <sup>(1)</sup>	Direitos de saque especiais	Activos face ao FMI	Créditos e equiparados			Títulos excepto acções			Acções e outras participações	Total
					Até 1 ano	A mais de 1 ano	Total	Até 1 ano	A mais de 1 ano	Total		
1	2	3	4	5	6	7=5+6	8	9	10=8+9	11	12=1+...+4+7+10+11	
99 Dez	0	5 647	44	393	9 677	16	9 693	6 070	7 364	13 435	109	29 321
00 Dez	0	5 715	58	357	2 091	0	2 091	7 396	7 361	14 757	109	23 088
01 Dez	0	6 144	70	443	2 422	0	2 422	9 035	6 165	15 200	109	24 389
02 Jun	0	6 240	70	495	2 811	0	2 811	8 985	5 396	14 381	109	24 104
Jul	0	6 082	70	472	2 887	0	2 887	9 164	5 463	14 627	109	24 248
Ago	0	6 184	73	472	2 391	0	2 391	8 961	6 142	15 104	109	24 332
Set	0	6 379	73	473	2 756	0	2 756	8 772	6 070	14 842	109	24 631
Out	0	6 253	73	473	3 011	0	3 011	7 970	6 670	14 640	109	24 559
Nov	0	6 251	74	470	2 845	0	2 845	8 317	6 452	14 769	109	24 518
Dez	0	6 219	72	440	3 102	0	3 102	8 360	5 893	14 253	109	24 196
03 Jan	0	6 515	71	434	3 014	0	3 014	7 561	6 029	13 590	109	23 733
Fev	0	5 835	73	431	3 236	27	3 263	7 673	5 969	13 642	109	23 353
Mar	0	5 557	72	459	3 194	27	3 221	7 185	6 309	13 494	109	22 912
Abr	0	5 022	72	456	3 033	27	3 060	7 797	6 106	13 903	109	22 622
Mai	0	5 133	71	436	2 467	94	2 561	7 336	6 774	14 110	109	22 419
Jun	0	5 022	72	489	2 791	94	2 885	7 548	6 265	13 813	109	22 390
Jul	0	5 221	72	488	2 652	97	2 749	8 060	5 871	13 931	109	22 570
Ago	0	5 651	76	505	2 631	99	2 730	7 791	6 175	13 967	109	23 038
Set	0	5 487	73	442	2 568	100	2 668	7 903	5 944	13 847	109	22 627
Out	0	5 492	73	442	2 391	100	2 492	8 134	5 862	13 996	109	22 604
Nov	0	5 522	74	439	1 923	382	2 305	8 632	5 547	14 179	109	22 628

1	2	3	4	5	6	7=5+6	8	9	10=8+9	11	12=1+...+4+7+10+11
Notes and coins	Monetary gold <sup>(1)</sup>	Special drawing rights	Assets vis-à-vis IMF	Up to 1 year	Over 1 year	Total	Up to 1 year	Over 1 year	Total	Shares and other equity	Total
Credits and credit-like instruments						Securities other than shares					

(1) Inclui o ouro afecto a swaps (IME e outros). / Includes gold swaps (with EMI and other).

**B.2.3.2 PASSIVOS DO BANCO DE PORTUGAL FACE A NÃO RESIDENTES**  
**Por instrumento financeiro e prazo - Saldos em fim de mês**

**LIABILITIES OF THE BANCO DE PORTUGAL VIS-À-VIS NON-RESIDENTS**  
**By financial instrument and maturity - End-of-month figures**

Fonte / Source: Banco de Portugal

10<sup>6</sup> euros

	1	2	Depósitos e equiparados				6=1+5
			3	4	5=2+3+4	Total	
	Contrapartida dos direitos de saque especiais	À vista	Até 1 ano	A mais de 1 ano	Total	Total	
99 Dez	73	7 246	3 154	225	10 625	10 698	
00 Dez	75	4 323	3 325	380	8 028	8 103	
01 Dez	76	4 414	3 849	0	8 262	8 338	
02 Jun	71	6 452	3 693	0	10 146	10 217	
Jul	72	5 667	3 773	0	9 441	9 512	
Ago	72	6 005	3 754	0	9 759	9 831	
Set	72	7 246	3 784	0	11 030	11 101	
Out	72	4 867	3 827	0	8 694	8 766	
Nov	71	6 166	3 818	0	9 984	10 055	
Dez	69	5 117	3 489	0	8 606	8 675	
03 Jan	68	6 494	2 861	16	9 372	9 440	
Fev	68	6 669	2 784	16	9 469	9 537	
Mar	67	6 961	2 574	119	9 654	9 721	
Abr	67	7 628	2 458	206	10 291	10 358	
Mai	64	8 096	1 967	475	10 539	10 603	
Jun	65	7 104	1 949	614	9 667	9 732	
Jul	65	7 588	1 804	743	10 134	10 200	
Ago	68	7 873	1 631	892	10 396	10 463	
Set	65	5 818	1 300	1 028	8 146	8 211	
Out	65	7 670	1 066	1 233	9 969	10 034	
Nov	65	8 475	993	1 304	10 772	10 837	

1	2	3	4	5=2+3+4	6=1+5
Counterpart of special drawing rights	Sight	Up to 1 year	Over 1 year	Total	Total
Deposits and deposit-like instruments					

**B.2.4 ACTIVOS E PASSIVOS DO BANCO DE PORTUGAL FACE A NÃO RESIDENTES**  
**Por países da área do euro e fora da área do euro - Saldos em fim de mês**

**ASSETS AND LIABILITIES OF THE BANCO DE PORTUGAL VIS-À-VIS NON-RESIDENTS**  
**By euro area and non-euro area countries - End-of-month figures**

Fonte / Source: Banco de Portugal

10<sup>6</sup> euros

	Activos							Passivos							
	Instituições financeiras monetárias			Sector não monetário				Total	Instituições financeiras monetárias			Sector não monetário			
	Paises da área do euro	Paises fora da área do euro	Total	Paises da área do euro	Paises fora da área do euro	Total	Paises da área do euro		Paises fora da área do euro	Total	Paises da área do euro	Paises fora da área do euro	Total		
1	2	3=1+2	4	5	6=4+5	7=3+6	8	9	10=8+9	11	12	13=11+12	14=10+13		
99 Dez	9 435	473	9 908	3 167	16 246	19 413	29 321	6 942	3 669	10 611	0	88	88	10 698	
00 Dez	1 777	831	2 608	5 579	14 901	20 480	23 088	4 766	3 247	8 013	0	90	90	8 103	
01 Dez	1 436	835	2 271	3 163	18 955	22 118	24 389	4 989	3 258	8 247	0	91	91	8 338	
02 Jun	1 280	829	2 109	3 863	18 133	21 996	24 104	7 152	2 983	10 135	0	82	82	10 217	
Jul	1 232	1 175	2 408	4 206	17 635	21 840	24 248	6 396	3 035	9 431	0	82	82	9 512	
Ago	1 386	949	2 334	4 076	17 921	21 997	24 332	6 758	2 995	9 753	0	78	78	9 831	
Set	1 240	1 220	2 459	4 284	17 888	22 172	24 631	8 045	2 969	11 014	0	87	87	11 101	
Out	1 390	1 426	2 815	4 298	17 446	21 743	24 559	5 670	3 008	8 679	0	87	87	8 766	
Nov	1 521	1 181	2 702	4 886	16 930	21 816	24 518	6 971	3 002	9 973	0	82	82	10 055	
Dez	1 499	1 287	2 786	4 832	16 578	21 410	24 196	5 784	2 806	8 590	0	85	85	8 675	
03 Jan	1 458	851	2 309	5 266	16 158	21 424	23 733	7 075	2 284	9 359	0	81	81	9 440	
Fev	1 402	749	2 151	6 645	14 557	21 202	23 353	7 218	2 236	9 454	0	83	83	9 537	
Mar	1 344	622	1 965	7 572	13 375	20 947	22 912	7 536	2 109	9 646	0	75	75	9 721	
Abr	1 333	442	1 775	8 109	12 737	20 847	22 622	8 235	2 043	10 279	0	80	80	10 358	
Mai	1 409	408	1 817	8 696	11 906	20 603	22 419	8 591	1 916	10 507	0	96	96	10 603	
Jun	1 271	447	1 718	9 162	11 510	20 671	22 390	7 664	1 990	9 654	0	78	78	9 732	
Jul	1 380	504	1 884	9 069	11 617	20 687	22 570	8 087	2 032	10 119	0	81	81	10 200	
Ago	1 182	748	1 930	9 145	11 963	21 107	23 038	8 370	2 005	10 375	0	88	88	10 463	
Set	1 267	551	1 818	9 285	11 523	20 808	22 627	6 215	1 923	8 138	0	73	73	8 211	
Out	1 210	681	1 892	9 461	11 251	20 712	22 604	8 077	1 881	9 958	0	76	76	10 034	
Nov	1 337	246	1 583	9 546	11 499	21 046	22 628	8 871	1 887	10 758	0	79	79	10 837	

1	2	3=1+2	4	5	6=4+5	7=3+6	8	9	10=8+9	11	12	13=11+12	14=10+13
Euro area countries	Non-euro area countries	Total	Euro area countries	Non-euro area countries	Total	Total	Euro area countries	Non-euro area countries	Total	Euro area countries	Non-euro area countries	Total	Total
Monetary financial institutions			Non-monetary sector				Monetary financial institutions			Non-monetary sector			
Assets							Liabilities						



**B.3.1** **ACTIVOS E PASSIVOS DAS OUTRAS INSTITUIÇÕES FINANCEIRAS MONETÁRIAS FACE A INSTITUIÇÕES FINANCEIRAS MONETÁRIAS**

**ASSETS AND LIABILITIES OF OTHER MONETARY FINANCIAL INSTITUTIONS VIS-À-VIS MONETARY FINANCIAL INSTITUTIONS**

Saldos em fim de mês

End-of-month figures

Fonte / Source: Banco de Portugal

10<sup>6</sup> euros

	Activos					Total	Passivos	Por memória:
	Numerário <sup>(1)</sup>	Créditos e equiparados	Títulos excepto acções	Unidades de participação de fundos do mercado monetário	Acções e outras participações		Depósitos e equiparados	Cheques
	1	2	3	4	5	6=1+...+5	7	8
<b>99</b> Dez	1 628	36 452	8 165	.	3 239	49 484	35 018	2 786
<b>00</b> Dez	1 140	25 601	8 282	0	1 558	36 580	25 021	3 599
<b>01</b> Dez	1 467	24 338	6 181	0	1 914	33 900	21 764	4 106
<b>02</b> Mai	1 285	27 367	6 239	0	1 975	36 866	24 975	2 199
Jun	1 295	26 791	6 281	0	2 286	36 653	25 211	2 242
Jul	1 305	26 502	6 281	0	2 287	36 375	24 463	2 058
Ago	1 278	27 024	6 269	0	2 263	36 834	25 123	1 816
Set	1 120	27 100	6 151	0	2 239	36 609	26 104	2 151
Out	1 145	28 999	6 122	0	2 149	38 416	25 608	1 826
Nov	1 087	27 790	5 275	0	2 227	36 380	24 781	1 650
Dez	1 432	29 613	5 337	0	1 712	38 095	26 022	2 822
<b>03</b> Jan	1 116	28 043	5 134	0	1 708	36 001	24 876	1 738
Fev	1 078	29 948	8 052	0	1 726	40 804	27 038	1 729
Mar	1 086	30 915	8 107	0	1 807	41 916	28 132	1 854
Abr	1 282	29 635	8 096	0	1 847	40 861	27 914	1 597
Mai	1 202	30 448	7 960	0	1 775	41 386	28 675	1 828
Jun	1 214	32 990	7 917	0	1 796	43 918	30 507	2 181
Jul	1 290	33 365	7 629	0	1 813	44 098	31 562	1 777
Ago	1 330	32 483	7 595	0	1 813	43 222	30 668	1 709
Set	1 209	36 994	7 641	1	1 862	47 706	32 736	1 684
Out	1 245	32 014	7 673	1	1 896	42 829	29 837	1 894

1	2	3	4	5	6=1+...+5	7	8
Notes and coins <sup>(1)</sup>	Credits and credit-like instruments	Securities other than shares	Money market funds shares / units	Shares and other equity	Total	Deposit and deposit-like instruments	Cheques
Assets						Liabilities	Memo items:

(1) Inclui notas e moedas denominadas em euros./ Includes notes and coins denominated in euros.

**B.3.2.1** **ACTIVOS E PASSIVOS DAS OUTRAS INSTITUIÇÕES FINANCEIRAS MONETÁRIAS FACE A OUTROS INTERMEDIÁRIOS FINANCEIROS E AUXILIARES FINANCEIROS**

**ASSETS AND LIABILITIES OF OTHER MONETARY FINANCIAL INSTITUTIONS VIS-À-VIS OTHER FINANCIAL INTERMEDIARIES AND FINANCIAL AUXILIARIES**

Saldos em fim de mês

End-of-month figures

Fonte / Source: Banco de Portugal

10<sup>6</sup> euros

	Activos					Passivos			
	Empréstimos e outras disponibilidades	Créditos de cobrança duvidosa	Títulos excepto acções	Acções e outras participações	Total	Depósitos transferíveis <sup>(1)</sup>	Acordos de recompra	Outros depósitos e equiparados	Total
	1	2	3	4	5=1+...+4	6	7	8	9=6+7+8
<b>99</b> Dez	8 222	11	2 138	5 168	15 539	3 049	3	3 860	6 912
<b>00</b> Dez	12 273	5	2 115	6 022	20 414	2 668	0	3 116	5 784
<b>01</b> Dez	11 611	6	1 986	9 109	22 712	2 619	0	3 351	5 969
<b>02</b> Mai	12 677	11	1 739	7 190	21 616	2 987	0	3 025	6 012
Jun	12 555	11	1 804	7 821	22 192	3 182	5	3 206	6 393
Jul	12 603	11	1 801	8 468	22 883	3 170	0	3 497	6 667
Ago	12 689	11	1 776	8 294	22 771	3 116	0	3 243	6 359
Set	12 526	12	1 892	8 496	22 925	3 320	0	3 380	6 700
Out	12 352	10	1 835	8 440	22 637	2 976	0	3 392	6 367
Nov	12 461	10	2 145	8 435	23 051	2 570	0	3 190	5 759
Dez	10 812	10	1 511	8 487	20 821	2 281	0	3 490	5 771
<b>03</b> Jan	11 358	8	1 429	8 480	21 275	3 142	0	2 066	5 208
Fev	11 085	8	1 595	8 486	21 174	3 134	0	2 055	5 189
Mar	10 496	9	1 345	9 733	21 584	3 337	0	2 160	5 497
Abr	10 698	10	1 286	9 333	21 327	3 181	0	2 218	5 399
Mai	10 623	10	1 250	9 340	21 222	3 503	0	1 964	5 467
Jun	10 939	10	1 266	9 201	21 417	3 800	0	2 000	5 800
Jul	11 244	9	1 222	9 130	21 605	3 198	73	2 243	5 514
Ago	11 062	10	1 275	9 163	21 510	3 856	70	1 961	5 887
Set	9 731	12	1 119	9 081	19 943	2 603	0	2 259	4 862
Out	9 630	9	1 411	9 289	20 339	2 735	0	2 127	4 863

1	2	3	4	5=1+...+4	6	7	8	9=6+7+8
Loans and other assets	Non-performing loans	Securities other than shares	Shares and other equity	Total	Transferable deposits <sup>(1)</sup>	Repurchase agreements	Other deposit and deposit-like instruments	Total
Assets					Liabilities			

(1) A partir de Janeiro de 2003 inclui outros passivos à vista. / From January 2003 onwards includes other overnight deposits.

**B.3.2.2 ACTIVOS E PASSIVOS DAS OUTRAS INSTITUIÇÕES  
FINANCEIRAS MONETÁRIAS FACE A SOCIEDADES DE  
SEGUROS E FUNDOS DE PENSÕES**

**ASSETS AND LIABILITIES OF OTHER MONETARY FINANCIAL  
INSTITUTIONS VIS-À-VIS INSURANCE CORPORATIONS AND PENSION  
FUNDS**

Saldos em fim de mês

End-of-month figures

Fonte / Source: Banco de Portugal

10<sup>6</sup> euros

	Activos					Passivos				
	Empréstimos e outras disponibilidades	Créditos de cobrança duvidosa	Títulos excepto acções	Acções e outras participações	Total	Depósitos transferíveis <sup>(1)</sup>	Acordos de recompra	Outros depósitos e equiparados	Total	
	1	2	3	4	5=1+...+4	6	7	8	9=6+7+8	
99 Dez	344	1	5	291	641	1 131	1	1 615	2 747	
00 Dez	212	0	140	391	743	1 742	432	1 866	4 039	
01 Dez	200	0	6	298	504	2 266	441	1 682	4 389	
02 Mai	101	0	23	303	427	1 867	0	833	2 700	
Jun	145	0	4	295	444	2 604	0	542	3 146	
Jul	132	0	4	295	431	2 231	0	1 588	3 819	
Ago	137	0	4	295	436	2 158	0	1 501	3 659	
Set	113	0	4	146	263	2 094	0	1 385	3 479	
Out	108	0	4	296	408	1 998	0	1 178	3 176	
Nov	133	4	4	311	452	1 787	0	1 110	2 897	
Dez	127	0	37	302	466	3 091	7	772	3 869	
03 Jan	135	1	4	152	291	2 430	0	1 361	3 791	
Fev	104	0	4	151	259	2 545	0	1 256	3 801	
Mar	136	0	7	149	292	3 832	0	884	4 716	
Abr	92	0	8	149	249	3 175	0	752	3 926	
Mai	92	0	8	174	274	3 368	0	1 174	4 541	
Jun	101	0	8	173	282	2 874	0	1 655	4 529	
Jul	78	0	8	173	259	2 236	0	1 872	4 108	
Ago	58	0	8	180	246	2 231	0	1 984	4 215	
Set	53	0	10	177	241	3 274	0	1 407	4 681	
Out	30	0	10	177	217	2 771	0	1 980	4 750	

1	2	3	4	5=1+...+4	6	7	8	9=6+7+8
Loans and other assets	Non-performing loans	Securities other than shares	Shares and other equity	Total	Transferable deposits <sup>(1)</sup>	Repurchase agreements	Other deposits and deposit-like instruments	Total
Assets					Liabilities			

(1) A partir de Janeiro de 2003 inclui outros passivos à vista. / From January 2003 onwards includes other overnight deposits

**B.3.3.1 ACTIVOS E PASSIVOS DAS OUTRAS INSTITUIÇÕES  
FINANCEIRAS MONETÁRIAS FACE À ADMINISTRAÇÃO  
CENTRAL**

**ASSETS AND LIABILITIES OF OTHER MONETARY FINANCIAL  
INSTITUTIONS VIS-À-VIS CENTRAL GOVERNMENT**

Saldos em fim de mês

End-of-month figures

Fonte / Source: Banco de Portugal

10<sup>6</sup> euros

	Activos				Passivos			
	Empréstimos	Títulos excepto acções	Total	do qual:	Depósitos transferíveis <sup>(1)</sup>	Outros depósitos e equiparados	Total	do qual:
				Estado				Estado
	1	2	3=1+2	4	5	6	7=5+6	8
99 Dez	296	5 914	6 210	5 996	3 881	1 194	5 075	1 569
00 Dez	324	5 704	6 028	5 803	3 093	3 322	6 415	3 691
01 Dez	534	5 373	5 906	5 527	3 207	1 066	4 272	2 107
02 Mai	324	4 614	4 938	4 703	2 663	758	3 421	1 425
Jun	295	4 240	4 535	4 320	2 683	798	3 481	1 266
Jul	314	3 578	3 892	3 659	2 936	811	3 747	1 443
Ago	334	3 476	3 810	3 571	2 957	782	3 739	1 429
Set	279	3 185	3 463	3 264	2 894	661	3 555	1 382
Out	312	3 616	3 928	3 713	2 766	498	3 264	1 160
Nov	334	3 463	3 797	3 562	3 080	408	3 488	1 514
Dez	374	4 059	4 433	4 219	4 662	726	5 388	3 289
03 Jan	380	3 835	4 215	3 998	4 948	323	5 271	3 885
Fev	344	3 939	4 283	4 068	4 091	331	4 422	3 161
Mar	178	4 025	4 203	4 091	3 576	2 191	5 767	4 795
Abr	180	3 565	3 745	3 631	1 974	181	2 155	1 027
Mai	150	3 743	3 893	3 787	2 110	307	2 417	1 298
Jun	162	3 375	3 538	3 420	1 951	184	2 135	1 221
Jul	167	3 961	4 128	4 016	1 985	191	2 176	1 252
Ago	155	3 568	3 722	3 612	1 967	193	2 160	1 255
Set	148	3 501	3 649	3 541	1 695	528	2 223	1 384
Out	178	3 546	3 724	3 586	2 666	552	3 219	2 304

1	2	3=1+2	4	5	6	7=5+6	8
Loans	Securities other than shares	Total	State	Transferable deposits <sup>(1)</sup>	Other deposits and deposit-like instruments	Total	State
Assets				Liabilities			
				of which:			

(1) A partir de Janeiro de 2003 inclui outros passivos à vista. / From January 2003 onwards includes other overnight deposits.

**B.3.3.2 ACTIVOS DAS OUTRAS INSTITUIÇÕES  
FINANCEIRAS MONETÁRIAS FACE ÀS ADMINISTRAÇÕES  
PÚBLICAS EXCEPTO ADMINISTRAÇÃO CENTRAL**

**ASSETS OF OTHER MONETARY FINANCIAL INSTITUTIONS VIS-À-VIS  
GENERAL GOVERNMENT EXCEPT CENTRAL GOVERNMENT**

Saldos em fim de mês

End-of-month figures

Fonte / Source: Banco de Portugal

10<sup>6</sup> euros

	Instrumento financeiro		Sector institucional								Fundos da segurança social	Total
	Empréstimos	Títulos	Administração regional			Administração local						
			Açores	Madeira	Total	Continente	Açores	Madeira	Total			
1	2	3	4	5=3+4	6	7	8	9=6+7+8	10	11=1+2+5+9+10		
99 Dez	1 588	575	199	402	600	1 431	45	11	1 487	76	2 164	
00 Dez	1 921	548	202	422	624	1 721	59	15	1 794	51	2 469	
01 Dez	2 768	407	115	440	555	2 296	85	35	2 415	205	3 176	
02 Mai	2 994	398	106	417	523	2 540	96	38	2 674	194	3 392	
Jun	3 081	322	60	393	453	2 618	99	40	2 757	193	3 403	
Jul	3 160	322	62	391	453	2 710	106	42	2 859	170	3 482	
Ago	3 195	322	61	398	458	2 740	107	45	2 893	165	3 517	
Set	3 236	322	97	418	515	2 780	107	46	2 933	110	3 558	
Out	3 207	325	70	390	460	2 829	111	50	2 991	81	3 532	
Nov	3 252	326	66	417	483	2 853	116	44	3 013	81	3 577	
Dez	3 310	326	70	426	495	2 931	130	54	3 114	26	3 636	
03 Jan	3 310	326	.	.	493	.	.	.	3 120	22	3 635	
Fev	3 366	328	.	.	491	.	.	.	3 180	23	3 694	
Mar	3 420	328	.	.	515	.	.	.	3 217	16	3 748	
Abr	3 403	328	.	.	466	.	.	.	3 248	16	3 731	
Mai	3 435	327	.	.	478	.	.	.	3 264	21	3 762	
Jun	3 426	332	.	.	494	.	.	.	3 243	21	3 758	
Jul	3 480	307	.	.	443	.	.	.	3 323	21	3 787	
Ago	3 534	303	.	.	452	.	.	.	3 364	22	3 837	
Set	3 545	303	.	.	444	.	.	.	3 382	21	3 848	
Out	3 514	304	.	.	400	.	.	.	3 397	21	3 818	

1	2	3	4	5=3+4	6	7	8	9=6+7+8	10	11=1+2+5+9+10
Loans	Securities	Açores	Madeira	Total	Mainland	Açores	Madeira	Total	Social security funds	Total
Financial instrument		Regional government			Local government				Institutional sector	

**B.3.3.3 PASSIVOS DAS OUTRAS INSTITUIÇÕES FINANCEIRAS  
MONETÁRIAS FACE ÀS ADMINISTRAÇÕES PÚBLICAS EXCEPTO  
ADMINISTRAÇÃO CENTRAL**

**LIABILITIES OF OTHER MONETARY FINANCIAL INSTITUTIONS  
VIS-À-VIS GENERAL GOVERNMENT EXCEPT CENTRAL  
GOVERNMENT**

Saldos em fim de mês

End-of-month figures

Fonte / Source: Banco de Portugal

10<sup>6</sup> euros

	Instrumento financeiro			Sector institucional								Fundos de segurança social	Total
	Depósitos transferíveis <sup>(1)</sup>	Acordos de recompra	Outras depósitos e equiparados	Administração regional			Administração local						
				Açores	Madeira	Total	Continente	Açores	Madeira	Total			
1	2	3	4	5	6=4+5	7	8	9	10=7+8+9	11	12=1+2+3+6+10+11		
99 Dez	1 082	0	480	115	35	150	657	14	18	688	723	1 561	
00 Dez	1 204	0	550	83	93	176	636	16	12	664	915	1 755	
01 Dez	1 531	0	518	91	89	180	694	19	19	732	1 138	2 050	
02 Mai	2 094	0	728	112	25	137	1 003	31	14	1 049	1 637	2 822	
Jun	2 059	0	696	113	36	149	949	27	14	990	1 615	2 755	
Jul	2 031	0	353	99	36	136	924	32	14	970	1 278	2 383	
Ago	2 263	0	539	96	31	128	891	34	17	942	1 732	2 801	
Set	2 071	0	702	100	43	143	943	24	14	981	1 649	2 773	
Out	2 043	0	860	113	44	157	1 082	28	26	1 136	1 610	2 903	
Nov	2 000	0	780	106	43	149	1 059	29	20	1 108	1 523	2 780	
Dez	1 693	0	784	97	34	131	983	35	22	1 040	1 305	2 477	
03 Jan	1 895	0	1 070	68	47	115	1 040	34	25	1 100	1 749	2 964	
Fev	1 989	0	1 129	83	27	111	1 034	29	23	1 087	1 921	3 118	
Mar	1 780	0	1 363	82	152	234	983	34	20	1 036	1 873	3 143	
Abr	1 822	0	1 190	112	30	142	992	33	27	1 053	1 817	3 012	
Mai	1 737	0	1 305	89	36	125	1 102	33	26	1 161	1 755	3 042	
Jun	1 962	0	1 009	109	35	144	982	33	23	1 037	1 790	2 972	
Jul	1 959	0	781	100	31	130	959	29	24	1 011	1 598	2 740	
Ago	1 831	0	953	98	30	128	938	29	21	987	1 669	2 784	
Set	1 916	0	1 037	80	36	116	1 013	30	21	1 064	1 773	2 953	
Out	1 928	0	1 072	70	27	97	1 056	28	21	1 105	1 798	3 000	

1	2	3	4	5	6=4+5	7	8	9	10=7+8+9	11	12=1+2+3+6+10+11
Transferable deposits <sup>(1)</sup>	Repurchase agreements	Other deposits and deposit-like instruments	Açores	Madeira	Total	Mainland	Açores	Madeira	Total	Social security funds	Total
Financial instrument		Regional government			Local government				Institutional sector		

(1) A partir de Janeiro de 2003 inclui outros passivos à vista. / From January 2003 onwards includes other overnight deposits.

**B.3.4 ACTIVOS E PASSIVOS DAS OUTRAS INSTITUIÇÕES FINANCEIRAS MONETÁRIAS FACE A SOCIEDADES NÃO FINANCEIRAS**

**ASSETS AND LIABILITIES OF OTHER MONETARY FINANCIAL INSTITUTIONS VIS-À-VIS NON-FINANCIAL CORPORATIONS**

Saldos em fim de mês

End-of-month figures

Fonte / Source: Banco de Portugal

10<sup>6</sup> euros

	Activos					Passivos					Por memória:
	Empréstimos e outras disponibilidades	Créditos de cobrança duvidosa	Títulos excepto acções	Acções e outras participações	Total	Depósitos transferíveis <sup>(1)</sup>	Acordos de recompra	Outros depósitos e equiparados	Total	Fluxo mensal de créditos abatidos ao activo	
	1	2	3	4	5=1+...+4	6	7	8	9=6+7+8	10	
<b>99</b> Dez	47 820	1 595	4 644	2 366	56 426	11 183	102	6 823	18 108	44	
<b>00</b> Dez	59 828	1 517	5 543	3 705	70 592	12 727	0	6 187	18 913	26	
<b>01</b> Dez	69 741	1 689	4 642	3 939	80 011	13 745	0	5 933	19 678	70	
<b>02</b> Mai	71 668	1 798	4 388	4 269	82 123	11 346	0	5 770	17 116	76	
Jun	72 876	1 805	4 158	3 962	82 801	11 159	0	5 769	16 928	53	
Jul	72 975	1 860	4 306	3 951	83 091	11 689	0	5 401	17 089	19	
Ago	72 625	1 837	3 782	3 957	82 201	11 307	0	5 238	16 545	20	
Set	73 155	1 857	3 655	4 014	82 681	11 584	0	5 513	17 098	36	
Out	73 138	1 855	3 711	3 991	82 695	11 486	0	6 004	17 490	22	
Nov	73 772	1 931	3 465	3 893	83 061	11 493	0	6 227	17 720	28	
Dez	76 089	1 841	3 674	4 674	86 278	12 812	0	6 141	18 953	42	
<b>03</b> Jan	75 129	1 983	3 559	4 674	85 345	11 395	0	5 997	17 393	33	
Fev	76 042	1 941	3 648	4 765	86 396	11 149	0	6 236	17 385	46	
Mar	76 343	1 931	3 744	4 753	86 770	11 616	0	6 220	17 836	88	
Abr	76 605	2 063	3 957	5 054	87 679	11 753	0	6 399	18 152	24	
Mai	76 923	2 048	3 784	4 954	87 709	11 550	0	6 857	18 407	46	
Jun	77 372	1 980	4 271	5 155	88 778	12 089	0	6 716	18 805	91	
Jul	76 785	1 969	3 826	5 177	87 756	12 201	0	6 899	19 100	106	
Ago	76 602	2 000	3 738	5 146	87 486	11 677	0	7 046	18 724	42	
Set	77 313	1 921	3 559	5 154	87 947	12 542	0	7 015	19 557	163	
Out	76 885	1 889	3 606	5 030	87 410	12 381	0	7 501	19 882	80	

1	2	3	4	5=1+...+4	6	7	8	9=6+7+8	10	
Loans and other assets)	Non-performing loans	Securities other than shares	Shares and other equity	Total	Transferable deposits <sup>(1)</sup>	Repurchase agreements	Other deposits and deposit-like instruments	Total	Monthly write-off loans	
Assets					Liabilities					Memo items:

(1) A partir de Janeiro de 2003 inclui outros passivos à vista. / From January 2003 onwards includes other overnight deposits.

**B.3.5 ACTIVOS E PASSIVOS DAS OUTRAS INSTITUIÇÕES FINANCEIRAS MONETÁRIAS FACE A PARTICULARES**

**ASSETS AND LIABILITIES OF OTHER MONETARY FINANCIAL INSTITUTIONS VIS-À-VIS PRIVATE INDIVIDUALS**

Saldos em fim de mês

End-of-month figures

Fonte / Source: Banco de Portugal

10<sup>6</sup> euros

	Activos				Passivos					Por memória:
	Empréstimos e outras disponibilidades	Créditos de cobrança duvidosa	Títulos	Total	Depósitos e equiparados excepto depósitos de poupança	Depósitos de poupança habitação	Depósitos de poupança reformado	Outros depósitos de poupança	Total	Fluxo mensal de créditos abatidos ao activo
	1	2	3	4=1+2+3	5	6	7	8	9=5+...+8	10
<b>99</b> Dez	54 799	1 152	0	55 952	48 941	1 925	8 682	5 610	65 157	14
<b>00</b> Dez	66 567	1 249	0	67 817	53 834	2 121	8 660	5 901	70 515	25
<b>01</b> Dez	73 186	1 483	0	74 669	56 861	2 266	8 818	6 326	74 271	14
<b>02</b> Mai	76 305	1 647	0	77 953	55 298	2 241	8 899	6 184	72 623	23
Jun	76 633	1 619	0	78 253	56 541	2 238	8 883	6 152	73 815	24
Jul	77 443	1 702	0	79 145	57 062	2 241	8 900	6 246	74 450	6
Ago	78 205	1 734	0	79 939	57 231	2 247	8 910	6 384	74 773	3
Set	79 354	1 735	0	81 090	57 220	2 250	8 921	6 395	74 786	9
Out	80 053	1 772	0	81 825	56 305	2 260	8 937	6 323	73 825	2
Nov	80 417	1 793	0	82 210	57 443	2 318	8 951	6 256	74 968	7
Dez	80 264	1 696	0	81 960	58 390	2 700	8 973	5 117	75 180	13
<b>03</b> Jan	80 740	1 800	0	82 541	57 120	2 671	9 034	5 142	73 967	5
Fev	80 625	1 851	0	82 476	56 844	2 646	9 064	5 116	73 670	12
Mar	81 056	1 883	0	82 939	56 436	2 626	9 077	5 156	73 296	22
Abr	81 529	1 888	0	83 417	56 355	2 607	9 061	5 160	73 183	19
Mai	82 068	1 928	0	83 996	56 177	2 597	9 049	5 146	72 969	47
Jun	82 986	1 988	0	84 974	56 977	2 590	9 102	5 142	73 812	18
Jul	82 934	2 020	0	84 954	57 821	2 587	9 136	5 187	74 371	20
Ago	83 491	2 051	0	85 542	57 805	2 588	9 148	5 275	74 815	21
Set	83 608	2 036	0	85 644	57 621	2 591	9 141	5 253	74 605	103
Out	83 615	2 056	2	85 674	56 958	2 594	9 136	5 219	73 908	30

1	2	3	4=1+2+3	5	6	7	8	9=5+...+8	10
Loans and other assets	Non-performing loans	Securities	Total	Deposits and deposit-like instruments except saving deposits	Housing savings deposits	Pensioners' savings deposits	Other savings deposits	Total	Monthly write-off loans
Assets				Liabilities					Memo items:

**B.3.6** **ACTIVOS E PASSIVOS DAS OUTRAS INSTITUIÇÕES FINANCEIRAS MONETÁRIAS FACE A EMIGRANTES**  
Saldos em fim de mês

**ASSETS AND LIABILITIES OF OTHER MONETARY FINANCIAL INSTITUTIONS VIS-À-VIS EMIGRANTS**  
End-of-month figures

Fonte / Source: Banco de Portugal

10<sup>6</sup> euros

	Activos			Passivos			
	Empréstimos e outras disponibilidades	Créditos de cobrança duvidosa	Total	Depósitos e equiparados excepto depósitos de poupança	Conta emigrante	Outros depósitos de poupança <sup>(1)</sup>	Total
	1	2	3=1+2	4	5	6	7=4+5+6
99 Dez	787	14	801	7 065	5 332	311	12 708
00 Dez	983	14	996	7 888	4 684	99	12 672
01 Dez	1 265	16	1 281	8 001	4 380	217	12 598
02 Mai	1 334	18	1 352	7 598	4 190	199	11 987
Jun	1 347	21	1 368	7 521	4 112	230	11 864
Jul	1 355	20	1 375	7 714	4 030	239	11 983
Ago	1 368	20	1 387	7 576	3 830	222	11 629
Set	1 335	19	1 354	7 410	3 763	227	11 401
Out	1 302	19	1 321	7 470	3 703	331	11 504
Nov	1 257	20	1 277	7 213	3 497	346	11 056
Dez	1 266	18	1 285	7 603	2 912	511	11 026
03 Jan	1 221	17	1 238	7 906	2 549	518	10 973
Fev	1 216	17	1 233	7 826	2 534	520	10 880
Mar	1 230	18	1 249	7 802	2 529	525	10 857
Abr	1 253	20	1 273	7 799	2 490	522	10 810
Mai	1 271	20	1 291	7 750	2 539	503	10 792
Jun	1 290	20	1 310	7 752	2 527	507	10 786
Jul	1 245	20	1 264	7 916	2 409	580	10 906
Ago	1 267	20	1 287	7 872	2 354	588	10 814
Set	1 270	21	1 291	7 839	2 285	662	10 786
Out	1 229	21	1 250	7 617	2 254	665	10 536

1	2	3=1+2	4	5	6	7=4+5+6
Loans and other assets	Non-performing loans	Total	Deposits and deposits-like instruments except saving deposits	Emigrants' accounts	Other savings deposits <sup>(1)</sup>	Total
Assets			Liabilities			

(1) Inclui a conta poupança emigrante. / Includes emigrants' savings deposits.

**B.3.7.1** **ACTIVOS DAS OUTRAS INSTITUIÇÕES FINANCEIRAS MONETÁRIAS FACE A NÃO RESIDENTES**  
Saldos em fim de mês

**ASSETS OF OTHER MONETARY FINANCIAL INSTITUTIONS VIS-À-VIS NON-RESIDENTS**  
End-of-month figures

Fonte / Source: Banco de Portugal

10<sup>6</sup> euros

	Instrumento financeiro						Sector institucional							Total
	Numerário <sup>(1)</sup>	Depósitos transferíveis	Outros depósitos e equiparados	Créditos de cobrança duvidosa	Títulos excepto acções <sup>(2)</sup>	Acções e outras participações	Instituições financeiras monetárias			Instituições financeiras não monetárias	Administrações públicas	Sociedades não financeiras	Particulares <sup>(3)</sup>	
							Bancos centrais <sup>(1)</sup>	Sede e sucursais da própria instituição	Outras					
	1	2	3	4	5	6	7	8	9	10	11	12	13	14=1+...+6=-7+...+13
99 Dez	203	1 516	37 510	195	6 147	2 600	574	5 389	30 716	4 195	1 872	5 003	422	48 170
00 Dez	285	883	47 015	179	5 032	3 458	657	4 618	38 274	6 843	1 254	4 792	413	56 851
01 Dez	302	1 952	47 908	183	6 046	3 957	687	7 909	37 123	5 648	1 274	6 794	913	60 347
02 Mai	85	1 181	52 476	165	5 667	3 898	411	13 418	34 777	5 502	911	7 475	977	63 472
Jun	71	1 197	54 499	155	5 626	3 957	388	13 233	37 314	5 483	903	7 106	1 079	65 506
Jul	89	1 808	54 652	153	5 926	3 732	416	12 847	39 332	4 896	1 263	6 411	1 195	66 360
Ago	93	1 870	51 817	169	6 221	3 745	419	13 339	35 979	4 854	1 612	6 594	1 119	63 915
Set	63	1 683	52 832	167	6 241	3 588	390	13 864	35 810	5 144	1 297	6 939	1 131	64 574
Out	59	2 583	52 729	180	6 342	3 589	396	14 257	36 711	4 821	971	7 159	1 166	65 481
Nov	50	1 615	51 709	171	6 788	3 658	384	12 844	36 269	4 728	1 371	7 215	1 180	63 991
Dez	84	1 373	46 957	163	6 758	3 700	397	10 318	33 853	4 980	1 655	6 695	1 138	59 035
03 Jan	53	1 016	48 716	164	7 095	3 778	768	11 400	34 386	4 817	1 285	7 066	1 100	60 822
Fev	42	996	48 889	175	7 393	3 817	511	10 823	35 644	4 332	1 296	7 594	1 113	61 313
Mar	51	1 243	48 584	163	7 918	3 654	663	11 621	34 545	4 632	1 623	7 415	1 114	61 613
Abr	62	922	46 417	157	7 795	4 004	717	11 948	32 003	4 491	1 491	7 629	1 079	59 357
Mai	44	846	49 655	160	7 990	3 981	684	11 529	35 355	5 184	1 562	7 308	1 055	62 677
Jun	64	1 130	51 509	143	8 058	3 852	748	11 755	37 468	4 990	1 635	7 128	1 031	64 755
Jul	79	1 021	53 340	172	8 804	3 890	1 068	12 249	38 817	5 448	1 750	6 839	1 136	67 307
Ago	70	1 044	54 087	177	9 228	4 021	853	11 721	40 464	5 456	1 968	7 005	1 160	68 627
Set	71	916	56 859	151	9 278	3 873	829	12 454	41 920	6 011	1 790	6 996	1 147	71 148
Out	53	904	60 562	166	9 371	3 917	870	11 915	46 296	6 346	1 697	6 654	1 194	74 973

1	2	3	4	5	6	7	8	9	10	11	12	13	14=1+...+6=-7+...+13
Notes and coins <sup>(1)</sup>	Transferable deposits	Other deposits and deposit-like instruments	Non-performing loans	Securities other than shares <sup>(2)</sup>	Shares and other equity	Central banks <sup>(1)</sup>	Departments abroad	Other	Non-monetary financial institutions	General government	Non-financial corporations	Private individuals <sup>(3)</sup>	Total
Financial instrument						Institutional sector							
						Monetary financial institutions							

(1) Não inclui notas e moedas denominadas em euros na posse das Outras IFM que são consideradas uma disponibilidade face ao Banco de Portugal. / Does not include notes and coins denominated in euros held by Other MFI, which are viewed as an asset vis-à-vis the Banco de Portugal.

(2) Inclui unidades de participação de fundos do mercado monetário e títulos do mercado monetário. / Includes money market funds shares/units and money market paper.

(3) Não inclui emigrantes. / Excludes emigrants.



**B.3.7.2 PASSIVOS DAS OUTRAS INSTITUIÇÕES FINANCEIRAS MONETÁRIAS FACE A NÃO RESIDENTES<sup>(1)</sup>**

**LIABILITIES OF OTHER MONETARY FINANCIAL INSTITUTIONS VIS-À-VIS NON-RESIDENTS<sup>(1)</sup>**

Saldos em fim de mês

End-of-month figures

Fonte / Source: Banco de Portugal

10<sup>6</sup> euros

	Instrumento financeiro			Sector institucional							Total 11=1+2+3+4+...+10
	Depósitos transferíveis) 1	Acordos de recompra 2	Outros depósitos e equiparados 3	Instituições financeiras monetárias			Instituições financeiras não monetárias 7	Administrações públicas 8	Sociedades não financeiras 9	Particulares <sup>(2)</sup> 10	
				Bancos centrais 4	Outras IFM						
					Sede e sucursais da própria instituição 5	Outras 6					
<b>99</b> Dez	3 960	377	53 471	108	10 179	39 710	2 119	3	1 973	3 716	57 808
<b>00</b> Dez	6 037	239	72 349	41	15 866	53 482	2 294	17	2 702	4 221	78 625
<b>01</b> Dez	8 029	812	86 827	118	32 547	51 857	2 572	22	3 461	5 090	95 668
<b>02</b> Mai	4 749	1 047	98 243	59	37 195	47 092	3 488	21	10 045	6 139	104 039
Jun	5 261	952	98 420	270	38 368	46 937	3 476	20	10 005	5 557	104 632
Jul	5 430	789	100 082	375	38 032	50 507	3 432	20	8 312	5 625	106 301
Ago	5 446	724	97 557	267	37 532	48 763	2 886	20	8 858	5 400	103 726
Set	5 586	1 351	98 033	56	38 596	49 919	2 836	21	8 372	5 170	104 970
Out	5 392	818	104 517	99	41 516	53 214	2 988	22	8 637	4 252	110 726
Nov	6 506	1 545	100 062	50	41 310	52 741	2 991	23	6 923	4 076	108 113
Dez	6 115	1 500	94 386	57	40 964	49 842	3 130	22	4 018	3 967	102 001
<b>03</b> Jan	6 362	1 207	96 557	50	41 350	49 876	3 070	25	5 476	4 279	104 125
Fev	6 217	1 286	98 397	41	41 823	51 511	3 299	24	5 410	3 794	105 900
Mar	7 334	1 303	96 886	47	43 341	49 735	3 305	23	5 270	3 803	105 523
Abr	6 647	1 370	98 401	44	43 779	50 344	3 085	22	5 318	3 826	106 418
Mai	6 795	1 577	101 472	44	45 937	50 660	3 124	22	6 016	4 041	109 844
Jun	6 979	1 742	104 934	37	46 593	52 874	2 982	25	7 139	4 004	113 654
Jul	6 614	1 122	106 079	33	48 515	50 466	3 569	24	7 576	3 633	113 816
Ago	5 865	1 374	106 977	105	47 898	51 364	3 300	126	7 772	3 651	114 216
Set	7 233	1 684	110 287	248	48 750	54 753	3 211	122	7 864	4 256	119 204
Out	6 164	1 715	111 011	262	49 543	54 035	3 198	24	7 505	4 324	118 891

	1 Transferable deposits	2 Repurchase agreements	3 Deposits and deposit-like instruments	4 Central banks	5		7 Non-monetary financial institutions	8 General government	9 Non-financial corporations	10 Private individuals <sup>(2)</sup>	11=1+2+3+4+...+10 Total
					Departments abroad	Other					
					Other MFI						
					Monetary financial institutions						
Financial instrument				Institutional sector							

(1) Exclui passivos sob a forma de títulos. / Excludes liabilities for securities issued.  
(2) Não inclui emigrantes. / Excludes emigrants.

**B.3.8 ACTIVOS E PASSIVOS DAS OUTRAS INSTITUIÇÕES FINANCEIRAS MONETÁRIAS - SECTOR NÃO ESPECIFICADO**

**ASSETS AND LIABILITIES OF OTHER MONETARY FINANCIAL INSTITUTIONS - NON-SPECIFIED SECTOR**

Saldos em fim de mês

End-of-month figures

Fonte / Source: Banco de Portugal

10<sup>6</sup> euros

	Activos			Passivos		
	1 Imóveis, mobiliário e material	2 Títulos excepto capital	3 Unidades de participação de fundos do mercado monetário	4 Capital e reservas <sup>(1)</sup>	5 Outros passivos (líquidos)	6=2+...+5 Total
<b>99</b> Dez	3 391	16 910	.	20 212	-3 439	33 683
<b>00</b> Dez	3 242	21 975	115	22 912	-3 008	41 993
<b>01</b> Dez	3 618	25 755	166	24 571	-5 026	45 465
<b>02</b> Mai	3 273	26 804	203	25 541	-2 831	49 717
Jun	3 285	26 652	216	25 775	-2 427	50 216
Jul	3 266	26 895	212	25 892	-3 599	49 398
Ago	3 240	26 758	335	25 981	-3 376	49 697
Set	3 189	26 194	364	25 896	-3 613	48 842
Out	3 187	26 189	381	25 876	-3 880	48 566
Nov	3 208	26 144	387	26 083	-3 171	49 444
Dez	3 217	26 476	665	25 726	-4 330	48 537
<b>03</b> Jan	3 669	25 858	665	28 008	-4 067	50 463
Fev	3 434	29 197	665	28 693	-4 891	53 664
Mar	3 429	28 835	650	28 845	-5 354	52 976
Abr	3 411	28 173	697	28 806	-3 598	54 078
Mai	3 384	27 609	703	28 989	-3 861	53 440
Jun	3 293	27 461	716	29 467	-4 621	53 022
Jul	3 200	27 273	754	29 695	-4 018	53 705
Ago	3 175	27 496	801	29 799	-3 725	54 371
Set	3 292	27 589	853	29 989	-5 329	53 102
Out	3 180	28 225	895	30 087	-4 678	54 530

1	2	3	4	5	6=2+...+5
Fixed assets	Securities other than capital	Money market funds shares / units	Capital and reserves <sup>(1)</sup>	Other liabilities (net)	Total
Assets	Liabilities				

(1) A partir de Dezembro de 1999, a noção de capital e reservas para fins estatísticos inclui provisões para créditos de cobrança duvidosa. A partir de Janeiro de 2003 inclui proveitos por natureza, líquidos de custos por natureza. / From December 1999 onwards, the capital and reserves definition for statistical purposes includes provisions for non-performing loans. From January 2003 onwards, includes operating income, net from operating costs.

**B.4.1.1 EMPRÉSTIMOS DE OUTRAS INSTITUIÇÕES FINANCEIRAS MONETÁRIAS ÀS INSTITUIÇÕES FINANCEIRAS NÃO MONETÁRIAS <sup>(1)</sup>**

**LOANS OF OTHER MONETARY FINANCIAL INSTITUTIONS TO NON-MONETARY FINANCIAL INSTITUTIONS <sup>(1)</sup>**

Por prazo - Saldos em fim de mês

By maturity - End-of-month figures

Fonte / Source: Banco de Portugal

10<sup>6</sup> euros

	Outros intermediários e auxiliares financeiros				Sociedades de seguros e fundos de pensões				Total			
	Até 1 ano	De 1 a 5 anos	A mais de 5 anos	Total	Até 1 ano	De 1 a 5 anos	A mais de 5 anos	Total	Até 1 ano	De 1 a 5 anos	A mais de 5 anos	Total
	1	2	3	4=1+2+3	5	6	7	8=5+6+7	9=1+5	10=2+6	11=3+7	12=4+8+9+10+11
99 Dez	4 988	1 150	2 095	8 233	176	98	72	346	5 164	1 248	2 166	8 578
00 Dez	8 736	1 727	1 815	12 277	162	31	20	212	8 898	1 757	1 835	12 490
01 Dez	7 790	2 367	1 460	11 617	150	31	19	200	7 940	2 398	1 479	11 817
02 Mai	7 331	2 210	3 147	12 688	52	31	18	101	7 382	2 241	3 165	12 788
Jun	7 511	2 120	2 935	12 567	96	31	18	145	7 607	2 151	2 954	12 712
Jul	7 628	2 074	2 911	12 614	83	31	18	132	7 712	2 105	2 929	12 746
Ago	7 745	2 037	2 919	12 701	88	31	18	137	7 833	2 068	2 937	12 838
Set	7 589	2 043	2 906	12 538	65	31	18	113	7 654	2 073	2 923	12 651
Out	7 376	1 976	3 010	12 362	60	31	18	108	7 436	2 007	3 028	12 471
Nov	7 082	2 135	3 254	12 471	89	31	18	137	7 171	2 166	3 271	12 608
Dez	5 439	2 025	3 358	10 822	77	31	19	127	5 517	2 055	3 377	10 949
03 Jan	5 984	2 006	3 376	11 366	86	31	19	136	6 070	2 037	3 395	11 502
Fev	5 741	1 993	3 360	11 094	55	31	19	104	5 795	2 024	3 379	11 198
Mar	5 725	2 038	2 743	10 505	86	32	19	136	5 811	2 069	2 761	10 641
Abr	5 882	2 110	2 716	10 709	42	31	18	92	5 925	2 141	2 734	10 801
Mai	5 841	2 080	2 712	10 633	41	31	20	92	5 883	2 111	2 732	10 726
Jun	5 924	2 116	2 909	10 949	50	31	20	101	5 974	2 147	2 929	11 050
Jul	6 099	2 182	2 972	11 253	58	0	20	78	6 157	2 183	2 992	11 331
Ago	6 065	2 139	2 867	11 071	38	0	20	58	6 103	2 139	2 887	11 129
Set	5 307	1 700	2 737	9 743	33	0	20	53	5 340	1 700	2 756	9 797
Out	5 368	1 631	2 640	9 639	8	0	22	30	5 376	1 631	2 661	9 668

	1	2	3	4=1+2+3	5	6	7	8=5+6+7	9=1+5	10=2+6	11=3+7	12=4+8+9+10+11
	Up to 1 year	From 1 to 5 years	Over 5 years	Total	Up to 1 year	From 1 to 5 years	Over 5 years	Total	Up to 1 year	From 1 to 5 years	Over 5 years	Total
	Other financial intermediaries and financial auxiliaries				Insurance corporations and pension funds				Total			

(1) Não inclui crédito titulado. / Excludes securities.

**B.4.1.2 EMPRÉSTIMOS DE OUTRAS INSTITUIÇÕES FINANCEIRAS MONETÁRIAS ÀS ADMINISTRAÇÕES PÚBLICAS EXCEPTO ADMINISTRAÇÃO CENTRAL <sup>(1)</sup>**

**LOANS OF OTHER MONETARY FINANCIAL INSTITUTIONS TO GENERAL GOVERNMENT EXCEPT CENTRAL GOVERNMENT <sup>(1)</sup>**

Por prazo - Saldos em fim de mês

By maturity - End-of-month figures

Fonte / Source: Banco de Portugal

10<sup>6</sup> euros

	Total				Do qual:							
	Até 1 ano	De 1 a 5 anos	A mais de 5 anos	Total	Administração regional				Administração local			
	1	2	3	4=1+2+3	5	6	7	8=5+6+7	9	10	11	12=9+10+11
	Up to 1 year	From 1 to 5 years	Over 5 years	Total	Up to 1 year	From 1 to 5 years	Over 5 years	Total	Up to 1 year	From 1 to 5 years	Over 5 years	Total
					Regional Government				Local Government			
99 Dez	141	212	1 236	1 588	16	51	18	84	53	161	1 214	1 428
00 Dez	153	206	1 562	1 921	44	63	18	125	62	143	1 540	1 745
01 Dez	379	166	2 223	2 768	116	32	33	181	64	133	2 184	2 382
02 Mai	393	79	2 522	2 994	120	5	34	159	84	74	2 482	2 641
Jun	374	89	2 618	3 081	125	5	35	164	62	84	2 578	2 724
Jul	366	92	2 703	3 160	136	6	21	164	65	85	2 676	2 826
Ago	364	92	2 739	3 195	142	6	21	169	63	86	2 712	2 860
Set	366	89	2 781	3 236	199	7	20	226	62	82	2 756	2 900
Out	268	94	2 844	3 207	132	16	20	168	61	78	2 819	2 958
Nov	284	96	2 871	3 252	154	16	20	190	54	81	2 845	2 980
Dez	168	173	2 969	3 310	89	93	21	203	58	80	2 944	3 082
03 Jan	469	105	2 736	3 310	115	65	20	201	335	40	2 712	3 087
Fev	475	108	2 782	3 366	115	65	18	198	341	43	2 761	3 145
Mar	466	113	2 842	3 420	128	67	27	222	336	45	2 801	3 181
Abr	483	53	2 867	3 403	140	7	27	173	342	46	2 826	3 213
Mai	497	50	2 888	3 435	150	9	27	186	347	41	2 841	3 228
Jun	496	52	2 878	3 426	149	25	27	200	347	27	2 830	3 205
Jul	475	64	2 941	3 480	136	25	14	175	339	40	2 906	3 284
Ago	474	65	2 996	3 534	143	26	14	183	330	38	2 961	3 330
Set	464	65	3 016	3 545	136	26	14	176	328	38	2 982	3 348
Out	419	52	3 043	3 514	89	28	14	131	330	24	3 009	3 362

	1	2	3	4=1+2+3	5	6	7	8=5+6+7	9	10	11	12=9+10+11
	Up to 1 year	From 1 to 5 years	Over 5 years	Total	Up to 1 year	From 1 to 5 years	Over 5 years	Total	Up to 1 year	From 1 to 5 years	Over 5 years	Total
					Regional Government				Local Government			

(1) Não inclui crédito titulado. / Excludes securities.

**B.4.1.3 EMPRÉSTIMOS DE OUTRAS INSTITUIÇÕES FINANCEIRAS  
MONETÁRIAS ÀS SOCIEDADES NÃO FINANCEIRAS <sup>(1)</sup>**

Por prazo - Saldos em fim de mês

**LOANS OF OTHER MONETARY FINANCIAL INSTITUTIONS TO  
NON-FINANCIAL CORPORATIONS <sup>(1)</sup>**

By maturity - End-of-month figures

Fonte / Source: Banco de Portugal

10<sup>6</sup> euros

	Até 1 ano	De 1 a 5 anos	A mais de 5 anos	Total	Do qual:	
					Cobrança duvidosa	
	1	2	3	4=1+2+3	5	
99 Dez	29 409		9 926	10 080	49 415	1 595
00 Dez	32 730		16 261	12 354	61 345	1 517
01 Dez	36 508		19 744	15 177	71 430	1 689
02 Mai	36 578		20 774	16 114	73 466	1 798
Jun	37 070		21 094	16 517	74 681	1 805
Jul	37 090		21 017	16 727	74 835	1 860
Ago	36 475		21 184	16 802	74 461	1 837
Set	36 995		21 354	16 662	75 011	1 857
Out	36 720		21 483	16 790	74 992	1 854
Nov	36 971		21 659	17 073	75 703	1 931
Dez	39 295		21 065	17 570	77 930	1 841
03 Jan	41 246		18 812	17 055	77 113	1 983
Fev	41 823		18 984	17 176	77 983	1 941
Mar	42 158		18 925	17 190	78 274	1 931
Abr	42 251		19 179	17 238	78 668	2 063
Mai	42 407		19 161	17 403	78 971	2 048
Jun	42 851		19 282	17 219	79 352	1 980
Jul	41 908		19 384	17 462	78 754	1 969
Ago	41 676		19 379	17 547	78 602	2 000
Set	41 555		19 622	18 057	79 234	1 921
Out	40 330		20 122	18 322	78 774	1 889

	Up to 1 year	From 1 to 5 years	Over 5 years	Total	Non-performing loans
	1	2	3	4=1+2+3	5
					Of which:

(1) Não inclui crédito titulado. / Excludes securities.

**B.4.1.4 EMPRÉSTIMOS DE OUTRAS INSTITUIÇÕES FINANCEIRAS  
MONETÁRIAS A PARTICULARES <sup>(1)(2)</sup> (continua)**

Por finalidade e prazo - Saldos em fim de mês

**LOANS OF OTHER MONETARY FINANCIAL INSTITUTIONS TO  
PRIVATE INDIVIDUALS <sup>(1)(2)</sup> (to be continued)**

By purpose and maturity - End-of-month figures

Fonte / Source: Banco de Portugal

10<sup>6</sup> euros

	Habitação					Consumo				
	Até 1 ano	De 1 a 5 anos	A mais de 5 anos	Total	do qual:	Até 1 ano	De 1 a 5 anos	A mais de 5 anos	Total	do qual:
					Cobrança duvidosa					Cobrança duvidosa
	1	2	3	4=1+2+3	5	6	7	8	9=6+7+8	10
99 Dez	431	785	40 963	42 180	449	2 414	2 992	1 364	6 770	248
00 Dez	437	1 189	49 108	50 735	544	2 370	3 848	1 959	8 177	298
01 Dez	396	931	56 038	57 365	675	1 438	3 827	2 808	8 074	347
02 Mai	397	949	59 550	60 897	774	1 396	3 636	3 102	8 135	371
Jun	399	922	60 060	61 381	791	1 364	3 465	3 140	7 969	335
Jul	395	923	60 945	62 264	818	1 363	3 485	3 222	8 070	377
Ago	360	902	61 783	63 046	859	1 433	3 278	3 148	7 859	372
Set	325	883	62 980	64 188	857	1 482	3 240	3 221	7 943	356
Out	319	922	63 688	64 929	879	1 418	3 249	3 277	7 943	364
Nov	315	972	64 473	65 760	919	1 283	3 162	3 040	7 484	323
Dez	321	965	63 552	64 838	905	1 438	3 270	3 164	7 872	282
03 Jan	316	1 044	64 166	65 527	963	1 556	2 902	3 295	7 753	271
Fev	333	1 051	64 130	65 514	1 012	1 564	2 983	3 352	7 899	284
Mar	316	1 099	64 678	66 094	1 021	1 636	3 016	3 492	8 144	281
Abr	310	1 086	65 204	66 600	1 049	1 622	2 906	3 514	8 042	304
Mai	273	1 020	65 766	67 059	956	1 945	3 006	3 512	8 463	479
Jun	267	1 047	66 568	67 881	990	1 972	3 146	3 582	8 700	491
Jul	231	998	66 936	68 165	1 012	1 834	3 101	3 666	8 602	495
Ago	227	982	67 607	68 815	1 037	1 830	3 091	3 675	8 596	504
Set	211	952	67 697	68 860	1 060	1 861	3 088	3 729	8 677	483
Out	194	926	67 591	68 711	1 070	1 822	3 066	3 745	8 632	490

	Up to 1 year	From 1 to 5 years	Over 5 years	Total	Non-performing loans	Up to 1 year	From 1 to 5 years	Over 5 years	Total	Non-performing loans
	1	2	3	4=1+2+3	5	6	7	8	9=6+7+8	10
					of which:					of which:
	Housing					Consumption				

**B.4.1.4 EMPRÉSTIMOS DE OUTRAS INSTITUIÇÕES FINANCEIRAS MONETÁRIAS A PARTICULARES<sup>(1) (2)</sup> (continuação)**
**LOANS OF OTHER MONETARY FINANCIAL INSTITUTIONS TO PRIVATE INDIVIDUALS<sup>(1) (2)</sup> (continued)**
**Por finalidade e prazo - Saldos em fim de mês**
**By purpose and maturity - End-of-month figures**

Fonte / Source: Banco de Portugal

 10<sup>6</sup> euros

	Outros fins					Total				
	Até 1 ano	De 1 a 5 anos	A mais de 5 anos	Total	do qual:	Até 1 ano	De 1 a 5 anos	A mais de 5 anos	Total	do qual:
					Cobrança duvidosa					Cobrança duvidosa
11	12	13	14=11+12+13	15	16	17	18	19=16+17+18=4+9+14	20=5+10+15	
99 Dez	3 523	2 563	1 717	7 803	468	6 369	6 340	44 044	56 753	1 166
00 Dez	4 643	3 001	2 257	9 901	422	7 450	8 038	53 324	68 813	1 263
01 Dez	4 992	2 873	2 647	10 511	477	6 826	7 631	61 493	75 950	1 499
02 Mai	4 578	2 833	2 862	10 273	520	6 371	7 419	65 514	79 304	1 666
Jun	4 587	2 848	2 848	10 271	515	6 350	7 223	66 048	79 621	1 641
Jul	4 560	2 810	2 817	10 187	526	6 318	7 217	66 985	80 521	1 722
Ago	4 445	2 976	3 001	10 422	523	6 239	7 156	67 931	81 327	1 754
Set	4 409	2 930	2 973	10 312	541	6 216	7 053	69 175	82 443	1 754
Out	4 343	2 923	3 008	10 274	548	6 079	7 094	69 973	83 146	1 791
Nov	4 369	2 879	2 994	10 243	571	5 967	7 012	70 508	83 487	1 813
Dez	4 439	2 865	3 230	10 534	527	6 198	7 100	69 946	83 244	1 714
03 Jan	4 954	2 563	2 982	10 499	584	6 826	6 509	70 443	83 779	1 818
Fev	4 871	2 584	2 841	10 297	571	6 768	6 618	70 323	83 710	1 868
Mar	4 802	2 451	2 696	9 949	600	6 754	6 566	70 867	84 187	1 901
Abr	4 813	2 494	2 741	10 048	554	6 745	6 486	71 459	84 690	1 908
Mai	4 567	2 424	2 774	9 765	512	6 785	6 450	72 052	85 287	1 947
Jun	4 573	2 346	2 785	9 703	528	6 811	6 538	72 935	86 284	2 009
Jul	4 146	2 408	2 897	9 451	532	6 211	6 507	73 499	86 218	2 040
Ago	4 060	2 456	2 902	9 418	530	6 116	6 529	74 183	86 829	2 072
Set	4 062	2 442	2 894	9 398	513	6 134	6 482	74 319	86 935	2 056
Out	4 104	2 496	2 979	9 579	517	6 120	6 488	74 314	86 921	2 077

	11	12	13	14=11+12+13	15	16	17	18	19=16+17+18=4+9+14	20=5+10+15
	Up to 1 year	1 to 5 years	Over 5 years	Total	Non-performing loans	Up to 1 year	1 to 5 years	Over 5 years	Total	Non-performing loans
	Other purposes				of which:	Total				of which:

(1) Não inclui crédito titulado. / Excludes securities.

(2) Inclui crédito a emigrantes. / Includes credit to emigrants.

**B.4.2.1 EMPRÉSTIMOS DE OUTRAS INSTITUIÇÕES FINANCEIRAS MONETÁRIAS A SOCIEDADES NÃO FINANCEIRAS<sup>(1)</sup> (continua)**
**LOANS OF OTHER MONETARY FINANCIAL INSTITUTIONS TO NON-FINANCIAL CORPORATIONS<sup>(1)</sup> (to be continued)**
**Por ramo de actividade - Saldos em fim de mês**
**By branch of activity - End-of-month figures**

Fonte / Source: Banco de Portugal

 10<sup>6</sup> euros

	Agricultura, produção animal, caça e silvicultura		Pesca		Indústrias extractivas		Indústrias transformadoras		Produção e distribuição de electricidade, gás e água		Construção	
	Total	do qual:	Total	do qual:	Total	do qual:	Total	do qual:	Total	do qual:	Total	do qual:
		Cobrança duvidosa		Cobrança duvidosa		Cobrança duvidosa		Cobrança duvidosa		Cobrança duvidosa		Cobrança duvidosa
1	2	3	4	5	6	7	8	9	10	11	12	
98 Dez	585	67	91	8	356	18	9 252	735	1 182	1	6 588	269
99 Dez	746	62	96	19	489	14	10 519	647	1 666	3	8 667	224
00 Dez	797	57	90	16	519	13	12 056	552	2 341	3	12 126	212
01 Jul	808	64	99	16	553	14	12 992	633	2 044	2	13 458	265
Ago	815	64	97	15	572	13	12 958	637	2 021	3	13 913	275
Set	783	56	97	15	560	14	13 088	642	2 083	4	14 208	274
Out	810	61	96	14	626	14	13 132	665	2 130	1	14 196	264
Nov	809	59	98	14	604	13	13 208	659	2 152	2	14 488	275
Dez	858	56	100	13	645	13	13 248	619	2 082	2	14 504	249
02 Jan	813	64	92	13	674	19	13 350	675	2 103	2	14 576	277
Fev	795	63	94	14	676	17	13 366	671	2 100	8	14 736	289
Mar	801	66	102	14	688	15	13 142	632	2 071	4	14 653	275
Abr	795	65	102	13	691	15	13 171	633	2 042	3	14 787	292
Mai	800	63	106	13	673	16	13 100	607	1 990	4	14 896	287
Jun	817	67	106	15	638	17	13 541	572	2 077	6	14 939	329
Jul	823	68	103	15	684	20	13 750	596	2 021	3	14 942	330
Ago	814	68	109	12	693	17	13 775	572	2 134	3	14 963	328
Set	823	66	99	13	699	19	13 676	618	2 159	4	15 080	311
Out	851	66	103	14	757	20	13 618	616	2 118	3	14 964	305
Nov	855	69	103	14	783	15	13 630	574	2 118	7	15 086	318
Dez	850	64	104	13	799	13	13 709	541	1 832	3	15 782	341

	1	2	3=1+2	4	5	6	7=5+6	8	9	10	11=9+10	12
	Total	Non-performing loans	Total	Non-performing loans	Total	Non-performing loans	Total	Non-performing loans	Total	Non-performing loans	Total	Non-performing loans
	of which:		of which:		of which:		of which:		of which:		of which:	
	Agriculture, hunting and forestry		Fishing		Mining and quarrying		Manufacturing		Production and distribution of electricity, gas and water		Construction	

**B.4.2.1 EMPRÉSTIMOS DE OUTRAS INSTITUIÇÕES FINANCEIRAS MONETÁRIAS A SOCIEDADES NÃO FINANCEIRAS<sup>(1)</sup>**  
(continuação)

**LOANS OF OTHER MONETARY FINANCIAL INSTITUTIONS TO NON-FINANCIAL CORPORATIONS<sup>(1)</sup>** (continued)

Por ramo de actividade - Saldos em fim de mês

By branch of activity - End-of-month figures

Fonte / Source: Banco de Portugal

10<sup>6</sup> euros

		Comércio por grosso e a retalho, reparação de veículos automóveis, motocicletas e de bens de uso pessoal e doméstico		Alojamento e restauração (restaurantes e similares)		Transportes, armazenagem e comunicações		Actividades imobiliárias, alugueres e serviços prestados às empresas		Educação, saúde e outras actividades de serviços colectivos, sociais e pessoais		Total	
		Total	do qual:	Total	do qual:	Total	do qual:	Total	do qual:	Total	do qual:	Total	do qual:
			Cobrança duvidosa		Cobrança duvidosa		Cobrança duvidosa		Cobrança duvidosa		Cobrança duvidosa		Cobrança duvidosa
13	14	15	16	17	18	19	20	21	22	23	24		
98 Dez	10 079	455	812	43	1 371	37	6 577	136	2 145	79	39 036	1 848	
99 Dez	11 287	409	919	33	2 050	34	9 895	98	3 082	55	49 417	1 595	
00 Dez	12 478	376	1 213	37	3 241	30	13 344	134	3 139	87	61 345	1 517	
01 Jul	13 003	426	1 367	42	3 327	35	17 295	144	3 614	105	68 561	1 745	
Ago	12 925	442	1 357	38	3 334	33	17 527	122	3 606	98	69 125	1 739	
Set	12 855	439	1 368	39	3 325	36	18 384	147	3 616	108	70 367	1 773	
Out	12 907	401	1 394	40	3 524	36	18 244	129	3 337	116	70 397	1 742	
Nov	12 879	428	1 404	38	3 656	33	18 211	121	3 427	130	70 936	1 773	
Dez	12 717	422	1 488	36	3 596	33	18 637	114	3 555	132	71 430	1 689	
02 Jan	12 798	429	1 514	39	3 611	33	18 846	142	3 408	137	71 784	1 830	
Fev	12 957	451	1 550	39	3 608	33	18 879	141	3 396	146	72 157	1 872	
Mar	12 976	421	1 598	41	3 784	32	19 408	129	3 551	160	72 773	1 789	
Abr	12 992	439	1 619	41	3 871	33	19 676	156	3 547	160	73 295	1 852	
Mai	12 868	426	1 644	40	3 857	32	19 844	152	3 687	157	73 466	1 798	
Jun	13 060	395	1 679	50	4 099	31	19 958	162	3 767	160	74 682	1 805	
Jul	12 966	399	1 696	54	4 188	29	19 977	171	3 685	174	74 835	1 859	
Ago	12 690	389	1 674	52	4 050	28	19 930	166	3 629	202	74 462	1 837	
Set	12 701	402	1 667	35	4 124	34	20 227	168	3 757	187	75 011	1 857	
Out	12 632	406	1 683	36	3 916	34	20 689	165	3 662	190	74 993	1 855	
Nov	12 827	481	1 686	36	3 880	32	20 971	193	3 765	193	75 703	1 931	
Dez	12 823	425	1 737	30	4 649	33	21 502	200	4 143	180	77 930	1 841	

	13	14	15	16	17	18	19	20	21	22	23	24								
													Total	Non-performing loans	Total	Non-performing loans	Total	Non-performing loans	Total	Non-performing loans
													of which:	of which:	of which:	of which:				
	Wholesale and retail trade, repair of motor vehicles, motorcycles and personal and household goods		Hotels and catering (restaurants and other)		Transport, storage and communications		Real estate, rental and supply of services to companies		Education, health and other community, social and personal service activities		Total									

(1) Não inclui crédito titulado. / Excludes securities.

**B.4.2.2 EMPRÉSTIMOS DE OUTRAS INSTITUIÇÕES FINANCEIRAS MONETÁRIAS A SOCIEDADES NÃO FINANCEIRAS DA INDÚSTRIA TRANSFORMADORA<sup>(1)</sup>**

**LOANS OF OTHER MONETARY FINANCIAL INSTITUTIONS TO NON-FINANCIAL CORPORATIONS OF THE MANUFACTURING INDUSTRY<sup>(1)</sup>**

Por ramo de actividade - Saldos em fim de mês

By branch of activity - End-of-month figures

Fonte / Source: Banco de Portugal

10<sup>6</sup> euros

		1	2	3	4	5	6	7	8	9	10	11	12	13	14	15=1+...+14
98 Dez	1 775	1 771	406	867	593	115	504	213	618	730	401	429	374	456	9 252	
99 Dez	2 036	1 857	406	975	678	218	576	304	786	867	424	434	430	528	10 519	
00 Dez	2 214	2 071	439	1 034	746	153	621	346	1 323	972	471	502	513	649	12 056	
01 Jul	2 489	2 143	479	1 159	820	122	753	391	1 368	1 074	520	500	559	615	12 992	
Ago	2 451	2 140	465	1 183	862	75	752	392	1 379	1 077	514	483	574	612	12 958	
Set	2 439	2 156	459	1 266	859	97	756	402	1 350	1 093	531	486	579	615	13 088	
Out	2 503	2 192	450	1 193	795	122	776	417	1 377	1 083	561	480	568	615	13 132	
Nov	2 563	2 182	463	1 145	787	121	761	421	1 381	1 108	565	496	588	626	13 208	
Dez	2 524	2 216	445	1 155	824	137	733	424	1 421	1 113	584	487	569	617	13 248	
02 Jan	2 659	2 216	456	1 181	708	192	695	437	1 451	1 113	576	489	569	609	13 350	
Fev	2 681	2 203	459	1 179	698	178	697	439	1 466	1 112	595	467	583	611	13 366	
Mar	2 577	2 203	452	1 143	672	132	701	428	1 469	1 104	600	463	576	621	13 142	
Abr	2 459	2 213	450	1 184	698	141	706	426	1 535	1 101	597	452	584	625	13 171	
Mai	2 520	2 177	438	1 191	669	131	738	426	1 504	1 125	584	447	535	616	13 100	
Jun	2 636	2 142	432	1 214	912	234	713	437	1 505	1 126	589	476	508	617	13 541	
Jul	2 653	2 182	441	1 238	952	223	721	441	1 540	1 180	596	451	517	614	13 750	
Ago	2 671	2 171	429	1 220	1 057	210	740	440	1 503	1 164	589	439	532	611	13 775	
Set	2 688	2 132	414	1 196	1 038	233	732	443	1 479	1 171	589	434	513	617	13 676	
Out	2 716	2 120	413	1 180	1 026	199	733	435	1 481	1 154	582	418	537	623	13 618	
Nov	2 703	2 116	411	1 195	1 061	174	725	432	1 477	1 154	599	400	551	632	13 630	
Dez	2 669	2 095	417	1 175	1 149	156	716	470	1 500	1 187	590	414	555	619	13 709	

1	2	3	4	5	6	7	8	9	10	11	12	13	14	15=1+...+14
Food, beverages and tobacco	Textiles	Manufacture of leather and leather products	Wood and cork industries and articles thereof	Polp, paper, and paperboard industries and articles thereof; publishing and printing	Manufacture of coke, refined oil products and nuclear fuel	Manufacture of chemical and man-made fibres	Manufacture of rubber articles and plastic materials	Manufacture of other non-metallic mineral products	Base metal industries and manufacture of metal products	Manufacture of machinery and equipment, non elsewhere classified	Manufacture of electrical and optical equipment	Manufacture of transport material	Manufacturing industries, non elsewhere classified	Total

(1) Não inclui crédito titulado. / Excludes securities.

**B.4.3** **ACTIVOS EM MOEDA ESTRANGEIRA<sup>(1)</sup> DE OUTRAS INSTITUIÇÕES FINANCEIRAS MONETÁRIAS FACE AO SECTOR NÃO MONETÁRIO**

**ASSETS DENOMINATED IN FOREIGN CURRENCY<sup>(1)</sup> OF OTHER MONETARY FINANCIAL INSTITUTIONS VIS-À-VIS NON-MONETARY SECTOR**

Por sector institucional - Saldos em fim de mês

By institutional sector - End-of-month figures

Fonte / Source: Banco de Portugal

10<sup>6</sup> euros

		Sector institucional					Particulares <sup>(2)</sup>	Total
		Instituições financeiras não monetárias	Administrações públicas	Sociedades não financeiras		Total		
				Empréstimos	Títulos excepto acções			
		1	2	3	4	6	7=1+2+5+6	
<b>99</b>	Dez	387	62	3 370	4	3 374	263	4 087
<b>00</b>	Dez	295	68	2 880	18	2 897	229	3 490
<b>01</b>	Dez	916	68	2 081	13	2 094	189	3 266
<b>02</b>	Mai	774	64	1 880	14	1 895	218	2 951
	Jun	866	62	1 861	11	1 872	159	2 960
	Jul	880	64	1 832	7	1 839	165	2 947
	Ago	864	61	1 796	7	1 803	155	2 883
	Set	876	61	1 739	7	1 746	148	2 831
	Out	861	61	1 747	2	1 750	151	2 822
	Nov	835	60	1 686	2	1 689	147	2 731
	Dez	862	57	1 603	2	1 605	143	2 688
<b>03</b>	Jan	1 049	55	1 479	2	1 481	137	2 722
	Fev	1 048	56	1 514	2	1 516	125	2 746
	Mar	1 079	55	1 511	3	1 515	129	2 778
	Abr	1 074	54	1 505	3	1 508	138	2 774
	Mai	1 087	51	1 347	42	1 390	129	2 657
	Jun	1 114	53	1 348	2	1 350	130	2 647
	Jul	1 167	53	1 349	13	1 362	108	2 690
	Ago	1 175	55	1 450	45	1 495	121	2 846
	Set	995	51	1 227	15	1 242	111	2 400
	Out	936	0	1 178	20	1 199	115	2 250

1	2	3	4	5=3+4	6	7=1+2+5+6
Non-monetary financial institutions	General government	Credits	Securities other than shares	Total	Private individuals <sup>(2)</sup>	Total
Non-financial corporations					Private individuals <sup>(2)</sup>	Total
Institutional sector						

(1) Até Janeiro de 2002 corresponde a moedas que não escudos e euros, a partir desta data, reflecte os saldos denominados em moedas que não euros. / Up to January 2002 corresponds to currencies other than escudos or euros, afterwards reflects balance denominated in currencies other than euros.

(2) Inclui emigrantes. / Includes emigrants.

**B.4.4** **EMPRÉSTIMOS DE OUTRAS INSTITUIÇÕES FINANCEIRAS MONETÁRIAS A SOCIEDADES NÃO FINANCEIRAS E PARTICULARES<sup>(1) (2)</sup>**

**LOANS OF OTHER MONETARY FINANCIAL INSTITUTIONS TO NON-FINANCIAL CORPORATIONS AND TO PRIVATE INDIVIDUALS<sup>(1) (2)</sup>**

Por distrito / região autónoma - Saldos em fim de ano

By administrative region - End-of-year figures

Fonte / Source: Banco de Portugal

10<sup>6</sup> euros

	Aveiro	Beja	Braga	Bragança	Castelo Branco	Coimbra	Évora	Faro	Guarda	Leiria	Lisboa	Portalegre	
	1	2	3	4	5	6	7	8	9	10	11	12	
<b>98</b>	Dez	3 722	609	3 933	409	776	2 092	847	2 116	511	2 573	36 804	499
<b>99</b>	Dez	4 684	726	5 389	492	951	2 553	975	2 594	600	3 139	47 754	608
<b>00</b>	Dez	5 863	840	5 797	619	1 310	3 140	1 205	3 195	770	3 899	58 319	745
<b>01</b>	Dez	6 966	997	7 152	683	1 446	3 726	1 415	3 905	896	4 577	62 052	803
<b>02</b>	Dez	7 460	1 096	7 410	749	1 529	4 031	1 490	4 168	917	4 915	73 834	931

	Porto	Santarém	Setúbal	Viana do Castelo	Vila Real	Viseu	Açores	do qual / of which:	Madeira	do qual / of which:	Total	
	13	14	15	16	17	18	19	Off-shore	21	Off-shore	23=1+...+19+21	
<b>98</b>	Dez	15 625	2 173	5 463	731	778	1 326	1 039	12	1 499	305	83 526
<b>99</b>	Dez	19 652	2 577	6 878	938	916	1 668	1 175	13	1 899	427	106 168
<b>00</b>	Dez	24 650	3 103	7 895	1 199	1 128	2 020	1 543	2	2 917	384	130 157
<b>01</b>	Dez	29 234	3 786	9 039	1 369	1 263	2 410	1 799	1	3 862	665	147 380
<b>02</b>	Dez	27 229	3 931	9 857	1 534	1 423	2 576	2 038	1	4 057	475	161 174

(1) Não inclui crédito titulado. / Excludes securities.

(2) Inclui emigrantes. / Includes emigrants.

**B.5.1.1 DEPÓSITOS E EQUIPARADOS DE OUTROS INTERMEDIÁRIOS FINANCEIROS E AUXILIARES FINANCEIROS EM OUTRAS INSTITUIÇÕES FINANCEIRAS MONETÁRIAS**  
Saldos em fim de mês

**DEPOSITS AND DEPOSIT-LIKE INSTRUMENTS OF OTHER FINANCIAL INTERMEDIARIES AND FINANCIAL AUXILIARIES WITH OTHER MONETARY FINANCIAL INSTITUTIONS**  
End-of-month figures

Fonte / Source: Banco de Portugal

10<sup>6</sup> euros

	Depósitos com pré-aviso	Responsabilidades à vista	Outros depósitos e equiparados				Total
			Até 1 ano	De 1 a 2 anos	A mais de 2 anos	Total	
	1	2	3	4	5	6=3+4+5	7=1+2+6
99 Dez	0	3 177	2 283	152	1 300	3 735	6 912
00 Dez	0	2 852	1 646	6	1 280	2 932	5 784
01 Dez	0	2 715	1 763	35	1 457	3 254	5 969
02 Mai	0	3 000	1 545	25	1 442	3 013	6 012
Jun	0	3 194	1 710	45	1 445	3 199	6 393
Jul	0	3 180	1 996	45	1 446	3 487	6 667
Ago	0	3 125	1 746	45	1 442	3 233	6 359
Set	0	3 331	1 852	45	1 472	3 369	6 700
Out	0	2 985	1 868	45	1 469	3 382	6 367
Nov	0	2 578	1 670	45	1 466	3 181	5 759
Dez	0	2 336	1 931	45	1 458	3 434	5 771
03 Jan	0	3 142	1 683	52	330	2 066	5 208
Fev	0	3 134	1 689	27	338	2 055	5 189
Mar	0	3 337	1 784	27	349	2 160	5 497
Abr	0	3 181	1 828	27	363	2 218	5 399
Mai	0	3 503	1 570	27	367	1 964	5 467
Jun	0	3 800	1 646	7	347	2 000	5 800
Jul	0	3 198	1 893	59	364	2 316	5 514
Ago	0	3 856	1 609	56	366	2 031	5 887
Set	0	2 603	1 820	55	384	2 259	4 862
Out	0	2 735	1 745	55	327	2 127	4 863

1	2	3	4	5	6=3+4+5	7=1+2+6
Notice deposits	Overnight deposits	Up to 1 year	From 1 to 2 years	Over 2 years	Total	Total
Other deposits and deposit-like instruments						

**B.5.1.2 DEPÓSITOS E EQUIPARADOS DE SOCIEDADES DE SEGUROS E FUNDOS DE PENSÕES EM OUTRAS INSTITUIÇÕES FINANCEIRAS MONETÁRIAS**  
Saldos em fim de mês

**DEPOSITS AND DEPOSIT-LIKE INSTRUMENTS OF INSURANCE CORPORATIONS AND PENSION FUNDS WITH OTHER MONETARY FINANCIAL INSTITUTIONS**  
End-of-month figures

Fonte / Source: Banco de Portugal

10<sup>6</sup> euros

	Depósitos com pré-aviso	Responsabilidades à vista	Outros depósitos e equiparados				Total
			Até 1 ano	De 1 a 2 anos	A mais de 2 anos	Total	
	1	2	3	4	5	6=3+4+5	7=1+2+6
99 Dez	0	1 132	1 590	4	22	1 615	2 747
00 Dez	0	1 742	2 288	0	10	2 297	4 039
01 Dez	0	2 266	2 120	0	3	2 123	4 389
02 Mai	0	1 867	832	0	0	833	2 700
Jun	0	2 604	541	0	0	541	3 146
Jul	0	2 237	1 582	0	0	1 582	3 819
Ago	0	2 158	1 501	0	0	1 501	3 659
Set	0	2 097	1 381	0	0	1 381	3 479
Out	0	1 998	1 176	1	1	1 178	3 176
Nov	0	1 787	1 108	0	1	1 110	2 897
Dez	0	3 097	771	0	1	773	3 869
03 Jan	0	2 430	1 359	0	1	1 361	3 791
Fev	0	2 545	1 255	0	0	1 256	3 801
Mar	0	3 832	884	1	0	884	4 716
Abr	0	3 175	752	0	0	752	3 926
Mai	0	3 368	1 169	4	0	1 174	4 541
Jun	0	2 874	1 647	7	0	1 655	4 529
Jul	0	2 236	1 865	7	0	1 872	4 108
Ago	0	2 231	1 977	7	0	1 984	4 215
Set	0	3 274	1 400	7	0	1 407	4 681
Out	0	2 771	1 924	9	46	1 980	4 750

1	2	3	4	5	6=3+4+5	7=1+2+6
Notice deposits	Overnight deposits	Up to 1 year	From 1 to 2 years	Over 2 years	Total	Total
Other deposits and deposit-like instruments						

**B.5.1.3 DEPÓSITOS E EQUIPARADOS DA ADMINISTRAÇÃO CENTRAL EM OUTRAS INSTITUIÇÕES FINANCEIRAS MONETÁRIAS**

**DEPOSITS AND DEPOSIT-LIKE INSTRUMENTS OF CENTRAL GOVERNMENT WITH OTHER MONETARY FINANCIAL INSTITUTIONS**

Saldos em fim de mês

End-of-month figures

Fonte / Source: Banco de Portugal

10<sup>6</sup> euros

	Depósitos com pré-aviso	Responsabilidades à vista	Outros depósitos e equiparados				Total
			Até 1 ano	De 1 a 2 anos	A mais de 2 anos	Total	
	1	2	3	4	5	6=3+4+5	7=1+2+6
99 Dez	0	3 906	1 045	47	76	1 169	5 075
00 Dez	0	3 111	3 231	1	72	3 304	6 415
01 Dez	0	3 323	903	6	40	949	4 272
02 Mai	0	2 742	676	3	0	679	3 421
Jun	0	2 760	717	3	0	720	3 481
Jul	0	3 226	518	3	0	521	3 747
Ago	0	3 033	703	3	0	706	3 739
Set	0	3 049	502	3	0	505	3 555
Out	0	2 843	418	3	0	421	3 264
Nov	0	3 133	346	3	7	355	3 488
Dez	0	4 768	617	3	0	620	5 388
03 Jan	0	4 948	283	4	36	323	5 271
Fev	0	4 091	292	3	36	331	4 422
Mar	0	3 576	2 152	3	36	2 191	5 767
Abr	0	1 974	142	3	36	181	2 155
Mai	0	2 110	269	2	36	307	2 417
Jun	0	1 951	146	2	36	184	2 135
Jul	0	1 985	152	2	36	191	2 176
Ago	0	1 967	154	2	36	193	2 160
Set	0	1 695	489	2	36	528	2 223
Out	0	2 666	514	2	36	552	3 219

1	2	3	4	5	6=3+4+5	7=1+2+6
Notice deposits	Overnight deposits	Up to 1 year	From 1 to 2 years	Over 2 years	Total	Total
Other deposits and deposit-like instruments						

**B.5.1.4 DEPÓSITOS E EQUIPARADOS DAS ADMINISTRAÇÕES PÚBLICAS EXCEPTO ADMINISTRAÇÃO CENTRAL EM OUTRAS INSTITUIÇÕES FINANCEIRAS MONETÁRIAS**

**DEPOSITS AND DEPOSIT-LIKE INSTRUMENTS OF GENERAL GOVERNMENT EXCEPT CENTRAL GOVERNMENT WITH OTHER MONETARY FINANCIAL INSTITUTIONS**

Saldos em fim de mês

End-of-month figures

Fonte / Source: Banco de Portugal

10<sup>6</sup> euros

	Depósitos com pré-aviso	Responsabilidades à vista	Outros depósitos e equiparados				Total
			Até 1 ano	De 1 a 2 anos	A mais de 2 anos	Total	
	1	2	3	4	5	6=3+4+5	7=1+2+6
99 Dez	0	1 082	435	5	40	480	1 561
00 Dez	0	1 204	526	4	20	550	1 755
01 Dez	0	1 573	472	5	0	477	2 050
02 Mai	0	2 097	718	7	0	725	2 822
Jun	0	2 061	686	7	0	693	2 755
Jul	0	2 034	343	7	0	350	2 383
Ago	0	2 265	528	8	0	536	2 801
Set	0	2 085	681	7	0	688	2 773
Out	0	2 045	850	7	1	858	2 903
Nov	0	2 004	771	4	1	776	2 780
Dez	0	1 696	776	4	1	781	2 477
03 Jan	0	1 895	1 059	4	7	1 070	2 964
Fev	0	1 989	1 101	14	14	1 129	3 118
Mar	0	1 780	1 340	10	14	1 363	3 143
Abr	0	1 822	1 163	13	13	1 190	3 012
Mai	0	1 737	1 288	8	8	1 305	3 042
Jun	0	1 962	976	13	21	1 009	2 972
Jul	0	1 959	765	7	10	781	2 740
Ago	0	1 831	933	7	13	953	2 784
Set	0	1 916	1 022	6	9	1 037	2 953
Out	0	1 928	1 044	15	13	1 072	3 000

1	2	3	4	5	6=3+4+5	7=1+2+6
Notice deposits	Overnight deposits	Up to 1 year	From 1 to 2 years	Over 2 years	Total	Total
Other deposits and deposit-like instruments						



**B.5.1.5 DEPÓSITOS E EQUIPARADOS DE SOCIEDADES NÃO FINANCEIRAS EM OUTRAS INSTITUIÇÕES FINANCEIRAS MONETÁRIAS**

**DEPOSITS AND DEPOSIT-LIKE INSTRUMENTS OF NON-FINANCIAL CORPORATIONS WITH OTHER MONETARY FINANCIAL INSTITUTIONS**

Saldos em fim de mês

End-of-month figures

Fonte / Source: Banco de Portugal

10<sup>6</sup> euros

	Depósitos com pré-aviso	Responsabilidades à vista	Outros depósitos e equiparados				Total
			Até 1 ano	De 1 a 2 anos	A mais de 2 anos	Total	
	1	2	3	4	5	6=3+4+5	7=1+2+6
99 Dez	1	12 224	4 179	302	1 403	5 884	18 108
00 Dez	0	12 986	5 234	119	574	5 927	18 913
01 Dez	0	14 020	5 113	94	451	5 658	19 678
02 Mai	0	11 590	4 971	100	456	5 527	17 116
Jun	0	11 363	5 016	95	454	5 565	16 928
Jul	0	11 952	4 584	98	455	5 138	17 089
Ago	0	11 507	4 483	99	456	5 037	16 545
Set	0	11 839	4 710	101	447	5 259	17 098
Out	0	11 669	5 254	114	453	5 821	17 490
Nov	0	11 794	5 396	82	448	5 926	17 720
Dez	0	13 050	5 361	85	458	5 904	18 953
03 Jan	0	11 395	4 792	131	1 075	5 997	17 393
Fev	0	11 149	5 006	150	1 080	6 236	17 385
Mar	0	11 616	5 003	146	1 071	6 220	17 836
Abr	0	11 753	5 167	159	1 073	6 399	18 152
Mai	0	11 550	5 632	155	1 070	6 857	18 407
Jun	0	12 089	5 486	155	1 075	6 716	18 805
Jul	0	12 201	5 688	136	1 075	6 899	19 100
Ago	0	11 677	5 833	141	1 072	7 046	18 724
Set	0	12 542	5 793	144	1 078	7 015	19 557
Out	1	12 381	6 283	143	1 074	7 501	19 882

1	2	3	4	5	6=3+4+5	7=1+2+6
Notice deposits	Overnight deposits	Up to 1 year	From 1 to 2 years	Over 2 years	Total	Total
Other deposits and deposit-like instruments						

**B.5.1.6 DEPÓSITOS E EQUIPARADOS DE PARTICULARES EM OUTRAS INSTITUIÇÕES FINANCEIRAS MONETÁRIAS<sup>(1)</sup>**

**DEPOSITS AND DEPOSIT-LIKE INSTRUMENTS OF PRIVATE INDIVIDUALS WITH OTHER MONETARY FINANCIAL INSTITUTIONS**

Saldos em fim de mês

End-of-month figures

Fonte / Source: Banco de Portugal

10<sup>6</sup> euros

	Depósitos com pré-aviso	Responsabilidades à vista	Outros depósitos e equiparados				Total
			Até 1 ano	De 1 a 2 anos	A mais de 2 anos	Total	
	1	2	3	4	5	6=3+4+5	7=1+2+6
99 Dez	6	22 073	47 979	6 671	1 136	55 786	77 865
00 Dez	0	23 356	52 303	5 830	1 698	59 831	83 187
01 Dez	0	26 016	54 280	5 106	1 467	60 853	86 869
02 Mai	0	24 986	53 096	4 799	1 728	59 623	84 610
Jun	0	26 088	53 089	4 707	1 794	59 591	85 679
Jul	0	26 696	53 108	4 693	1 936	59 737	86 433
Ago	0	26 366	53 393	4 723	1 920	60 036	86 402
Set	0	26 037	53 457	4 601	2 092	60 150	86 187
Out	0	25 162	53 553	4 494	2 119	60 166	85 328
Nov	0	25 652	53 800	4 515	2 057	60 372	86 024
Dez	0	25 531	54 073	4 439	2 164	60 676	86 207
03 Jan	4	24 913	52 974	4 912	2 138	60 023	84 940
Fev	4	24 716	52 815	4 766	2 249	59 830	84 550
Mar	1	24 655	52 305	4 694	2 497	59 496	84 152
Abr	1	24 364	52 381	4 695	2 552	59 629	83 994
Mai	1	24 309	52 150	4 632	2 669	59 451	83 761
Jun	2	25 348	51 965	4 530	2 753	59 247	84 597
Jul	4	26 675	51 792	4 465	2 700	58 958	85 637
Ago	5	26 561	51 763	4 628	2 673	59 064	85 630
Set	8	26 448	51 375	4 896	2 665	58 936	85 392
Out	12	25 644	51 109	5 024	2 655	58 787	84 444

1	2	3	4	5	6=3+4+5	7=1+2+6
Notice deposits	Overnight deposits	Up to 1 year	From 1 to 2 years	Over 2 years	Total	Total
Other deposits and deposit-like instruments						

(1) Inclui emigrantes./ Includes emigrants

**B.5.2 DEPÓSITOS E EQUIPARADOS EM MOEDA ESTRANGEIRA<sup>(1)</sup> DO SECTOR NÃO MONETÁRIO EM OUTRAS INSTITUIÇÕES FINANCEIRAS MONETÁRIAS**

**FOREIGN CURRENCY<sup>(1)</sup> DEPOSITS AND DEPOSIT-LIKE INSTRUMENTS OF NON-MONETARY SECTOR WITH OTHER MONETARY FINANCIAL INSTITUTIONS**

Por sector institucional - Saldos em fim de mês

By institutional sector - End-of-month figures

Fonte / Source: Banco de Portugal

10<sup>6</sup> euros

		Sector institucional					Particulares <sup>(2)</sup>	Total 7=1+2+5+6
		Administrações públicas 2	Sociedades não financeiras			Total 5=3+4		
Instituições financeiras não monetárias 1			Depósitos 3	Equiparados a depósitos 4				
99 Dez	268	6	1 989	27	2 017	1 823	4 113	
00 Dez	96	1	904	10	915	2 130	3 142	
01 Dez	95	1	638	11	650	2 397	3 143	
02 Mai	77	2	645	10	656	2 127	2 861	
Jun	103	0	607	7	614	1 998	2 715	
Jul	97	0	340	16	356	2 003	2 456	
Ago	119	1	348	8	356	1 965	2 440	
Set	83	1	336	37	373	1 923	2 380	
Out	81	1	401	32	434	1 938	2 454	
Nov	76	1	390	20	410	1 887	2 374	
Dez	96	0	299	14	314	1 808	2 218	
03 Jan	256	0	314	0	314	1 863	2 433	
Fev	238	0	305	0	305	1 846	2 390	
Mar	292	0	330	0	330	1 864	2 487	
Abr	285	1	331	0	331	1 865	2 481	
Mai	297	0	355	0	355	1 788	2 441	
Jun	296	42	328	0	328	1 871	2 537	
Jul	410	0	354	0	354	1 834	2 598	
Ago	407	0	359	0	359	1 878	2 644	
Set	131	0	331	0	331	1 772	2 235	
Out	96	0	349	0	349	1 776	2 221	

1	2	3	4	5=3+4	6	7=1+2+5+6
Non-monetary financial institutions	General government	Deposits	Deposit-like instruments	Total	Private individuals <sup>(2)</sup>	Total
Non-financial corporations						
Institutional sector						

(1) Até Janeiro de 2002 corresponde a moedas que não escudos e euros, a partir desta data, reflecte os saldos denominados em moedas que não euros./ Up to January 2002 corresponds to currencies other than escudos and euros, afterwards reflects balances denominated in currencies other than euros.

(2) Inclui emigrantes / Includes emigrants.

**B.5.3.1 DEPÓSITOS E EQUIPARADOS DE INSTITUIÇÕES FINANCEIRAS NÃO MONETÁRIAS, SOCIEDADES NÃO FINANCEIRAS E PARTICULARES EM OUTRAS IFM**

**DEPOSITS AND DEPOSIT-LIKE INSTRUMENTS OF NON-MONETARY FINANCIAL INSTITUTIONS, NON-FINANCIAL CORPORATIONS AND PRIVATE INDIVIDUALS WITH OTHER MFI**

Por distrito / região autónoma - Saldos em fim de ano

By administrative region - End-of-year figures

Fonte / Source: Banco de Portugal

10<sup>6</sup> euros

	Aveiro	Beja	Braga	Bragança	Castelo Branco	Coimbra	Évora	Faro	Guarda	Leiria	Lisboa	Portalegre
	1	2	3	4	5	6	7	8	9	10	11	12
98 Dez	4 125	839	4 258	834	1 225	2 663	1 045	2 738	1 135	2 900	31 282	740
99 Dez	4 665	907	4 765	916	1 368	2 970	1 122	3 046	1 260	3 198	36 211	796
00 Dez	4 887	966	5 144	998	1 688	3 142	1 272	3 428	1 449	3 473	39 296	920
01 Dez	5 088	1 041	5 417	1 055	1 577	3 212	1 357	3 644	1 433	3 702	41 020	928
02 Dez	5 097	1 099	5 394	1 139	1 602	3 407	1 375	3 815	1 482	3 748	39 306	927

	Porto	Santarém	Setúbal	Viana do Castelo	Vila Real	Viseu	Açores	do qual / of which:	Madeira	do qual / of which:	Total
	13	14	15	16	17	18	19	Off-shore	21	Off-shore	23=1+...+19+21
98 Dez	11 869	2 487	3 908	1 482	1 166	2 036	995	10	3 349	1 989	81 075
99 Dez	13 227	2 721	4 448	1 647	1 313	2 222	1 205	7	4 917	3 440	92 925
00 Dez	14 075	2 960	4 859	1 871	1 508	2 429	1 326	3	3 561	1 915	99 252
01 Dez	15 055	3 090	4 876	1 845	1 561	2 535	1 495	0	4 377	2 311	104 306
02 Dez	15 519	3 202	4 907	1 906	1 542	2 690	1 529	0	4 089	2 120	103 774

**B.5.3.2 DEPÓSITOS E EQUIPARADOS DE EMIGRANTES EM OUTRAS INSTITUIÇÕES FINANCEIRAS MONETÁRIAS**  
**Por distrito / região autónoma - Saldos em fim de ano**

**DEPOSITS AND DEPOSIT-LIKE INSTRUMENTS OF EMIGRANTS WITH OTHER MONETARY FINANCIAL INSTITUTIONS**  
**By administrative region - End-of-year figures**

Fonte / Source: Banco de Portugal

10<sup>6</sup> euros

	Aveiro	Beja	Braga	Bragança	Castelo Branco	Coimbra	Évora	Faro	Guarda	Leiria	Lisboa	Portalegre
	1	2	3	4	5	6	7	8	9	10	11	12
<b>98</b> Dez	715	105	838	308	333	428	47	349	615	639	955	39
<b>99</b> Dez	695	99	785	294	319	420	46	332	574	636	880	42
<b>00</b> Dez	625	93	658	255	277	372	43	294	497	557	882	40
<b>01</b> Dez	656	111	710	281	302	398	54	323	523	613	856	43
<b>02</b> Dez	547	86	597	242	275	334	48	286	487	520	682	47

	Porto	Santarém	Setúbal	Viana do Castelo	Vila Real	Viseu	Açores	do qual / of which:	Madeira	do qual / of which:	Total
	13	14	15	16	17	18	19	Off-shore	21	Off-shore	23=1+...+19+21
<b>98</b> Dez	693	356	215	807	680	764	1 162	1 065	3 724	3 340	13 773
<b>99</b> Dez	655	328	209	746	638	746	802	701	3 463	3 093	12 708
<b>00</b> Dez	641	284	190	647	530	630	873	767	4 286	3 996	12 671
<b>01</b> Dez	720	331	230	665	567	655	632	510	3 930	3 622	12 598
<b>02</b> Dez	533	271	190	581	475	597	230	117	3 998	3 559	11 027

**B.6.1.1 ACTIVOS E PASSIVOS DAS OUTRAS INSTITUIÇÕES  
FINANCEIRAS MONETÁRIAS FACE A  
INSTITUIÇÕES FINANCEIRAS MONETÁRIAS NÃO RESIDENTES**

**ASSETS AND LIABILITIES OF OTHER MONETARY FINANCIAL  
INSTITUTIONS VIS-À-VIS NON-RESIDENT MONETARY FINANCIAL  
INSTITUTIONS**

Por instrumento financeiro e prazo - Saldos em fim de mês

By financial instrument and maturity - End-of-month figures

Fonte / Source: Banco de Portugal

10<sup>6</sup> euros

	Número	Activos							Passivos <sup>(1)</sup>							
		Créditos e equiparados			Títulos excepto acções			Acções e outras participações	Total	Depósitos à vista	Outros depósitos e equiparados			Total	Por memória: Acordos de recompra	
		Até 1 ano	A mais de 1 ano	Total	Até 1 ano	A mais de 1 ano	Total <sup>(2)</sup>				Até 1 ano	A mais de 1 ano	Total			
		1	2	3	4=2+3	5	6	7=5+6	8	9=1+4+7+8	10	11	12	13=11+12	14=10+13	15
99	Dez	203	26 043	7 060	33 103	74	1 695	1 770	1 603	36 679	3 188	37 500	9 309	46 809	49 998	349
00	Dez	285	31 750	8 461	40 211	104	1 477	1 582	1 472	43 550	5 059	49 136	15 195	64 331	69 390	157
01	Dez	302	32 306	9 621	41 927	100	1 098	1 198	2 291	45 719	6 850	51 125	26 547	77 672	84 523	780
02	Mai	85	33 744	11 334	45 077	29	1 025	1 055	2 388	48 606	3 778	50 185	30 384	80 569	84 346	981
	Jun	71	35 892	11 470	47 361	55	962	1 017	2 484	50 934	4 257	49 535	31 782	81 317	85 574	895
	Jul	89	37 245	11 863	49 108	55	1 085	1 140	2 258	52 595	4 455	52 769	31 691	84 459	88 914	746
	Ago	93	35 296	10 889	46 185	55	1 088	1 143	2 316	49 737	4 439	50 584	31 540	82 123	86 562	719
	Set	63	36 230	10 380	46 610	52	1 109	1 161	2 230	50 064	4 558	52 403	31 610	84 013	88 571	1 346
	Out	59	37 817	10 054	47 870	117	1 090	1 206	2 228	51 364	4 351	57 700	32 777	90 477	94 828	803
	Nov	50	36 411	9 550	45 961	112	1 029	1 141	2 345	49 496	5 492	56 098	32 510	88 608	94 100	1 526
	Dez	84	31 874	9 213	41 087	89	1 022	1 111	2 286	44 568	5 125	51 694	34 044	85 738	90 863	1 415
03	Jan	53	33 308	9 487	42 796	84	1 256	1 340	2 364	46 553	5 329	51 141	34 806	85 946	91 276	1 123
	Fev	42	33 507	9 409	42 917	84	1 530	1 614	2 406	46 978	4 895	53 085	35 394	88 479	93 374	1 193
	Mar	51	33 360	9 447	42 807	169	1 467	1 636	2 335	46 828	5 905	51 357	35 860	87 218	93 123	1 272
	Abr	62	30 758	9 714	40 472	150	1 578	1 728	2 407	44 669	5 508	51 513	37 146	88 659	94 167	1 333
	Mai	44	34 262	9 289	43 551	158	1 479	1 637	2 336	47 568	5 630	52 125	38 885	91 010	96 640	1 541
	Jun	64	36 638	9 411	46 050	157	1 331	1 488	2 369	49 971	5 595	53 227	40 682	93 909	99 504	1 711
	Jul	79	38 248	9 346	47 594	421	1 648	2 069	2 392	52 134	5 352	51 442	42 221	93 663	99 015	1 078
	Ago	70	38 519	9 496	48 015	230	2 193	2 423	2 531	53 038	4 669	51 453	43 245	94 698	99 367	1 331
	Set	71	40 606	9 917	50 524	277	1 937	2 214	2 395	55 204	5 912	54 298	43 541	97 838	103 751	1 646
	Out	53	44 343	9 989	54 332	360	1 891	2 251	2 445	59 081	5 050	53 500	45 290	98 790	103 840	1 693

	1	2	3	4=2+3	5	6	7=5+6	8	9=1+4+7+8	10	11	12	13=11+12	14=10+13	15
	Notes and coins	Up to 1 year	Over 1 year	Total	Up to 1 year	Over 1 year	Total <sup>(2)</sup>	Shares and other equity	Total	Overnight deposits	Up to 1 year	Over 1 year	Total	Total	Repurchases and agreements
		Credits and credit-like instruments			Securities other than shares						Other deposits and deposit-like instruments				
	Assets									Liabilities <sup>(1)</sup>					
															Memo item:

(1) Não inclui títulos emitidos. / Excludes securities issued.

(2) Inclui unidades de participação de fundos do mercado monetário e títulos do mercado monetário. / Includes money market funds shares/units and money market paper.

**B.6.1.2 ACTIVOS E PASSIVOS DAS OUTRAS INSTITUIÇÕES  
FINANCEIRAS MONETÁRIAS FACE AO SECTOR NÃO  
MONETÁRIO NÃO RESIDENTE**

**ASSETS AND LIABILITIES OF OTHER MONETARY FINANCIAL  
INSTITUTIONS VIS-À-VIS NON-RESIDENT NON-MONETARY SECTOR**

Por instrumento financeiro e prazo - Saldos em fim de mês

By financial instrument and maturity - End-of-month figures

Fonte / Source: Banco de Portugal

10<sup>6</sup> euros

		Activos							Passivos <sup>(1)</sup>						
		Empréstimos			Títulos excepto acções			Acções e outras participações	Total	Depósitos à vista	Outros depósitos e equiparados			Total	
		Até 1 ano	A mais de 1 ano	Total	Até 1 ano	A mais de 1 ano	Total				Até 1 ano	A mais de 1 ano	Total		
		1	2	3=1+2	4	5	6=4+5	7	8=3+6+7	9	10	11	12=10+11	13=9+12	
99	Dez	3 483	2 634	6 117	738	3 639	4 377	997	11 491	786	4 685	2 339	7 024	7 810	
00	Dez	3 589	4 277	7 866	136	3 314	3 450	1 986	13 302	1 067	5 501	2 667	8 168	9 234	
01	Dez	3 662	4 453	8 115	417	4 430	4 847	1 666	14 628	1 206	8 391	1 548	9 939	11 145	
02	Mai	5 251	3 493	8 743	371	4 241	4 612	1 510	14 866	975	16 755	1 963	18 718	19 693	
	Jun	4 857	3 633	8 490	394	4 215	4 609	1 473	14 572	1 005	16 020	2 033	18 053	19 058	
	Jul	4 309	3 197	7 506	324	4 462	4 786	1 474	13 766	980	14 291	2 116	16 407	17 388	
	Ago	4 343	3 328	7 671	320	4 758	5 078	1 429	14 178	1 008	14 010	2 146	16 156	17 164	
	Set	4 689	3 384	8 073	316	4 763	5 080	1 359	14 511	1 033	12 841	2 524	15 365	16 399	
	Out	4 324	3 297	7 621	308	4 828	5 136	1 360	14 117	1 067	12 903	1 928	14 832	15 898	
	Nov	4 214	3 321	7 534	367	5 280	5 647	1 313	14 494	1 016	11 073	1 925	12 997	14 013	
	Dez	4 187	3 219	7 406	523	5 123	5 647	1 414	14 467	1 055	7 843	2 240	10 082	11 138	
03	Jan	3 996	3 104	7 100	340	5 415	5 755	1 414	14 269	1 032	9 577	2 240	11 817	12 850	
	Fev	3 961	3 183	7 144	337	5 442	5 779	1 411	14 335	1 322	8 992	2 212	11 204	12 526	
	Mar	3 936	3 247	7 183	429	5 853	6 282	1 319	14 785	1 428	8 730	2 242	10 972	12 400	
	Abr	3 858	3 167	7 025	529	5 538	6 067	1 596	14 689	1 138	8 871	2 242	11 113	12 251	
	Mai	4 050	3 061	7 111	517	5 837	6 353	1 645	15 109	1 164	9 810	2 229	12 039	13 203	
	Jun	3 835	2 896	6 731	507	6 063	6 570	1 483	14 784	1 383	10 533	2 234	12 767	14 150	
	Jul	3 992	2 948	6 940	567	6 168	6 735	1 497	15 173	1 263	11 083	2 455	13 538	14 801	
	Ago	4 048	3 245	7 294	564	6 242	6 806	1 489	15 589	1 196	11 187	2 466	13 653	14 849	
	Set	4 157	3 245	7 402	315	6 749	7 065	1 478	15 945	1 320	11 687	2 446	14 133	15 453	
	Out	4 133	3 167	7 300	309	6 811	7 120	1 472	15 891	1 114	11 480	2 456	13 937	15 051	

	1	2	3=1+2	4	5	6=4+5	7	8=3+6+7	9	10	11	12=10+11	13=9+12
	Up to 1 year	Over 1 year	Total	Up to 1 year	Over 1 year	Total	Shares and other equity	Total	Overnight deposits	Up to 1 year	Over 1 year	Total	Total
	Loans			Securities other than shares						Other deposits and deposit-like instruments			
	Assets									Liabilities <sup>(1)</sup>			

(1) Não inclui títulos emitidos. / Excludes securities issued.

**B.6.2** **ACTIVOS E PASSIVOS DAS OUTRAS INSTITUIÇÕES FINANCEIRAS MONETÁRIAS FACE A NÃO RESIDENTES<sup>(1)</sup>**

**ASSETS AND LIABILITIES OF OTHER MONETARY FINANCIAL INSTITUTIONS VIS-À-VIS NON-RESIDENTS<sup>(1)</sup>**

Por moeda - Saldos em fim de trimestre

By currency - End-of-quarter figures

Fonte / Source: Banco de Portugal

10<sup>6</sup> euros

		Activos						Passivos							
		Instituições financeiras monetárias			Sector não monetário			Total	Instituições financeiras monetárias			Sector não monetário			Total
		Euro <sup>(2)(3)</sup>	Outras moedas	Total	Euro <sup>(2)</sup>	Outras moedas	Total		Euro <sup>(2)</sup>	Outras moedas	Total	Euro <sup>(2)</sup>	Outras moedas	Total	
		1	2	3=1+2	4	5	6=4+5	7=3+6	8	9	10=8+9	11	12	13=11+12	14=10+13
98	Jun	20 574	14 611	35 185	5 185	2 563	7 748	42 933	22 266	14 224	36 489	6 224	1 512	7 736	44 225
	Set	24 517	14 439	38 956	5 428	2 778	8 206	47 162	24 654	14 860	39 514	5 535	1 770	7 305	46 819
	Dez	24 418	14 190	38 608	5 518	2 849	8 367	46 975	27 187	14 895	42 082	5 113	1 590	6 703	48 785
99	Mar	23 671	13 172	36 843	6 067	4 037	10 104	46 947	28 605	13 217	41 821	5 547	2 609	8 156	49 978
	Jun	21 364	14 233	35 597	6 004	4 224	10 227	45 825	30 227	13 811	44 038	6 068	3 205	9 273	53 310
	Set	22 938	14 419	37 357	6 376	3 632	10 008	47 365	35 184	13 108	48 291	6 226	3 027	9 253	57 544
	Dez	22 124	14 555	36 679	7 389	4 102	11 491	48 170	34 851	15 146	49 998	5 402	2 407	7 810	57 807
00	Mar	26 025	14 575	40 600	7 154	4 428	11 581	52 182	38 043	15 045	53 089	6 842	3 427	10 269	63 357
	Jun	23 970	14 425	38 395	7 568	4 342	11 910	50 305	41 306	15 820	57 125	7 612	3 942	11 554	68 680
	Set	24 141	14 405	38 546	8 419	4 725	13 144	51 690	43 316	18 427	61 743	8 298	3 292	11 590	73 333
	Dez	27 768	15 781	43 549	10 232	3 069	13 302	56 851	50 822	18 568	69 390	6 738	2 496	9 234	78 624
01	Mar	25 742	17 658	43 400	8 740	3 236	11 976	55 376	51 955	19 549	71 503	9 429	4 087	13 515	85 019
	Jun	27 938	18 395	46 334	8 352	3 753	12 106	58 440	56 582	20 082	76 664	8 351	4 042	12 393	89 056
	Set	28 141	16 806	44 948	9 000	3 275	12 275	57 223	58 373	17 417	75 789	8 914	2 932	11 846	87 635
	Dez	28 764	16 955	45 718	10 875	3 753	14 628	60 347	65 323	19 199	84 522	8 834	2 311	11 145	95 667
02	Mar	28 881	18 663	47 544	11 762	3 728	15 490	63 034	63 272	18 682	81 953	12 898	3 792	16 690	98 644
	Jun	34 947	15 987	50 934	11 112	3 459	14 572	65 506	68 792	16 782	85 574	15 971	3 086	19 057	104 631
	Set	34 409	15 655	50 064	11 102	3 409	14 510	64 574	70 535	18 037	88 571	13 967	2 431	16 398	104 969
	Dez	30 414	14 154	44 568	11 202	3 265	14 467	59 035	71 481	19 382	90 863	9 659	1 479	11 137	102 000
03	Mar	32 673	14 155	46 828	11 368	3 417	14 785	61 613	73 070	20 053	93 123	9 938	2 462	12 400	105 523
	Jun	35 884	14 087	49 971	11 824	2 960	14 784	64 755	78 955	20 549	99 504	10 617	3 533	14 150	113 654
	Set	40 296	14 907	55 204	12 866	3 079	15 945	71 148	82 736	21 015	103 751	11 724	3 729	15 453	119 204

1	2	3=1+2	4	5	6=4+5	7=3+6	8	9	10=8+9	11	12	13=11+12	14=10+13
Euro <sup>(2)(3)</sup>	Other currencies	Total	Euro <sup>(2)</sup>	Other currencies	Total	Total	Euro <sup>(2)</sup>	Other currencies	Total	Euro <sup>(2)</sup>	Other currencies	Total	Total
Assets						Liabilities							
Monetary financial institutions						Non-monetary sector							

(1) Não inclui passivos por títulos emitidos. / Excludes liabilities for securities issued.

(2) Inclui saldos nas denominações nacionais do euro. / Includes balances expressed in the national denominations of the euro.

(3) Não inclui notas e moedas denominadas em euros na posse das Outras IFM que são consideradas uma disponibilidade face ao Banco de Portugal. / Does not include notes and coins denominated in euros held by Other MFI, which are viewed as an asset vis-à-vis the Banco de Portugal.

**B.6.3.1** **ACTIVOS DAS OUTRAS INSTITUIÇÕES FINANCEIRAS MONETÁRIAS FACE A INSTITUIÇÕES FINANCEIRAS MONETÁRIAS NÃO RESIDENTES**

**ASSETS OF OTHER MONETARY FINANCIAL INSTITUTIONS VIS-À-VIS NON-RESIDENT MONETARY FINANCIAL INSTITUTIONS**

Por país - Saldos em fim de trimestre

By country - End-of-quarter figures

Fonte / Source: Banco de Portugal

10<sup>6</sup> euros

		Outros países da área do euro <sup>(1)</sup>	Outros países da União Europeia	Países fora da União Europeia	Total	Por memória:							
						Alemanha	Espanha	França	Itália	Luxemburgo	Reino Unido	Brasil	EUA
						1	2	3	4=1+2+3	5	6	7	8
98	Jun	17 700	3 335	14 151	35 185	1 656	3 783	1 911	7 425	1 227	3 131	967	2 118
	Set	19 011	2 898	17 046	38 956	3 992	3 761	2 586	6 479	891	2 642	958	1 557
	Dez	19 281	2 772	16 555	38 608	3 772	5 061	2 888	5 369	970	2 612	866	2 210
99	Mar	19 464	2 910	14 469	36 843	3 505	3 987	4 196	5 144	958	2 699	841	1 244
	Jun	17 624	2 797	15 176	35 597	3 176	3 428	3 346	4 706	1 099	2 626	750	1 474
	Set	18 507	2 968	15 881	37 357	3 147	3 441	3 466	5 460	1 001	2 707	849	1 359
	Dez	17 666	3 362	15 651	36 679	2 982	3 385	2 900	5 645	1 014	3 231	907	1 783
00	Mar	18 532	4 796	17 272	40 600	3 004	4 229	2 893	6 086	637	4 691	931	2 812
	Jun	18 532	3 089	16 774	38 395	4 568	4 146	2 810	5 184	272	2 910	613	2 870
	Set	16 403	2 891	19 252	38 546	3 815	3 604	2 598	4 954	319	2 812	601	2 738
	Dez	16 841	4 261	22 448	43 549	2 437	4 185	2 692	5 913	298	4 154	420	1 846
01	Mar	21 656	5 140	16 604	43 400	3 711	4 965	3 248	6 464	923	5 043	403	1 738
	Jun	22 036	5 896	18 402	46 334	3 502	4 986	3 161	7 310	1 410	5 799	435	1 794
	Set	21 907	5 750	17 291	44 948	3 573	4 404	3 171	7 679	1 207	5 610	449	1 534
	Dez	23 760	4 850	17 108	45 718	4 791	4 937	3 135	8 021	1 070	4 559	658	1 596
02	Mar	27 670	4 737	15 138	47 544	5 882	3 112	3 754	9 142	1 776	4 479	647	1 970
	Jun	30 881	4 685	15 369	50 934	5 753	3 607	3 059	9 264	3 411	4 629	645	1 274
	Set	30 901	5 256	13 907	50 064	4 583	4 234	3 140	8 957	3 466	5 079	538	1 012
	Dez	24 928	5 802	13 838	44 568	4 391	3 871	3 129	8 591	1 581	5 517	411	1 645
03	Mar	27 719	5 965	13 144	46 828	4 663	3 296	4 218	8 634	1 891	5 718	467	1 372
	Jun	30 460	7 167	12 344	49 971	6 151	4 386	3 152	8 335	2 223	6 202	508	1 255
	Set	33 677	8 116	13 411	55 204	7 033	6 643	3 792	8 560	2 354	7 809	443	1 071

(1) Não inclui notas e moedas denominadas em euros na posse das Outras IFM que são consideradas uma disponibilidade face ao Banco de Portugal. / Does not include notes and coins denominated in euros held by Other MFI, which are viewed as an asset vis-à-vis the Banco de Portugal.

**B.6.3.2 PASSIVOS DAS OUTRAS INSTITUIÇÕES FINANCEIRAS MONETÁRIAS FACE A INSTITUIÇÕES FINANCEIRAS MONETÁRIAS NÃO RESIDENTES<sup>(1)</sup>**

**LIABILITIES OF OTHER MONETARY FINANCIAL INSTITUTIONS VIS-À-VIS NON-RESIDENT MONETARY FINANCIAL INSTITUTIONS<sup>(1)</sup>**

Por país - Saldos em fim de trimestre

By country - End-of-quarter figures

Fonte / Source: Banco de Portugal

10<sup>6</sup> euros

	Outros países da área do euro	Outros países da União Europeia	Países fora da União Europeia	Total	Por memória:								
					Alemanha	Espanha	França	Itália	Luxemburgo	Reino Unido	Brasil	EUA	
	1	2	3	4=1+2+3	5	6	7	8	9	10	11	12	
<b>98</b>	Jun	14 134	5 765	16 591	36 489	1 126	3 303	2 717	714	2 619	5 634	47	3 346
	Set	16 569	4 959	17 986	39 514	2 309	3 760	4 225	889	2 339	4 646	134	3 235
	Dez	16 585	6 934	18 562	42 082	2 301	3 817	4 447	879	1 850	6 481	55	1 767
<b>99</b>	Mar	19 129	6 484	16 209	41 821	2 737	3 503	6 415	983	2 078	5 593	9	2 615
	Jun	19 197	7 891	16 949	44 038	2 975	3 265	5 380	1 748	2 033	7 400	91	3 343
	Set	22 553	7 244	18 495	48 291	3 755	3 660	4 932	3 154	2 196	7 026	53	3 287
	Dez	22 557	7 372	20 069	49 998	4 322	3 741	5 073	3 139	2 241	7 120	66	2 898
<b>00</b>	Mar	21 638	5 360	26 091	53 089	3 568	4 114	5 507	3 132	2 133	4 970	96	2 751
	Jun	24 383	5 527	27 215	57 125	4 583	4 409	6 126	3 758	2 147	5 181	26	2 831
	Set	23 914	5 694	32 136	61 743	3 964	4 474	6 697	3 096	2 077	5 338	3	4 222
	Dez	23 555	9 676	36 159	69 390	3 889	6 073	6 395	950	2 242	9 429	2	3 106
<b>01</b>	Mar	29 271	10 725	31 508	71 503	4 721	7 065	8 754	1 122	2 969	10 209	64	2 155
	Jun	28 062	11 264	37 337	76 664	4 918	6 235	8 099	1 149	2 553	10 885	50	2 964
	Set	28 055	9 312	38 422	75 789	5 358	6 021	8 656	859	2 607	9 155	3	2 200
	Dez	32 351	12 910	39 261	84 522	8 527	7 393	8 413	844	2 843	12 673	57	3 601
<b>02</b>	Mar	31 159	12 573	38 222	81 953	8 251	7 606	8 251	585	2 266	12 455	64	2 682
	Jun	32 132	12 581	40 861	85 574	9 137	6 965	8 417	588	2 708	12 461	50	2 305
	Set	35 213	12 327	41 031	88 571	7 479	7 479	638	3 157	9 126	12 166	77	2 557
	Dez	36 069	13 456	41 338	90 863	10 221	7 448	10 309	1 067	2 528	13 169	1	2 404
<b>03</b>	Mar	38 147	14 021	40 955	93 123	10 539	7 497	11 463	928	2 750	13 627	51	2 084
	Jun	41 068	15 221	43 215	99 504	10 993	8 548	12 201	904	3 190	14 819	134	2 728
	Set	41 562	16 465	45 724	103 751	11 090	8 434	12 479	1 156	2 959	16 067	260	3 116

	1	2	3	4=1+2+3	5	6	7	8	9	10	11	12
	Euro area	Other European Union countries	Non-European Union countries	Total	Germany	Spain	France	Italy	Luxembourg	United Kingdom	Brazil	USA
Memo items:												

(1) Não inclui passivos por títulos emitidos. / Excludes liabilities for securities issued.

**B.6.3.3 ACTIVOS DAS OUTRAS INSTITUIÇÕES FINANCEIRAS MONETÁRIAS FACE AO SECTOR NÃO MONETÁRIO NÃO RESIDENTE**

**ASSETS OF OTHER MONETARY FINANCIAL INSTITUTIONS VIS-À-VIS NON-RESIDENT NON-MONETARY SECTOR**

Por país - Saldos em fim de trimestre

By country - End-of-quarter figures

Fonte / Source: Banco de Portugal

10<sup>6</sup> euros

	Outros países da área do euro	Outros países da União Europeia	Países fora da União Europeia	Total	Por memória:								
					Alemanha	Espanha	França	Itália	Luxemburgo	Reino Unido	Brasil	EUA	
	1	2	3	4=1+2+3	5	6	7	8	9	10	11	12	
<b>98</b>	Jun	3 609	997	3 142	7 748	249	629	108	303	1 279	901	480	773
	Set	3 602	763	3 841	8 206	246	608	105	223	1 204	664	498	1 028
	Dez	3 719	1 064	3 584	8 367	359	932	115	177	1 002	949	411	910
<b>99</b>	Mar	4 336	837	4 930	10 104	527	1 342	134	269	726	726	484	1 068
	Jun	4 247	785	5 196	10 227	382	1 280	116	350	842	667	576	1 115
	Set	4 706	609	4 694	10 008	713	1 674	143	255	655	477	501	1 230
	Dez	5 852	477	5 162	11 491	1 030	2 402	135	154	772	368	667	1 249
<b>00</b>	Mar	5 274	572	5 735	11 581	-43	2 425	142	155	729	470	651	1 440
	Jun	5 287	824	5 800	11 910	-54	2 044	156	95	857	709	627	1 058
	Set	6 663	787	5 694	13 144	113	2 279	226	278	771	704	610	836
	Dez	8 601	772	3 929	13 302	139	2 360	321	215	769	668	416	800
<b>01</b>	Mar	6 317	576	5 083	11 976	243	2 503	253	298	746	491	471	887
	Jun	6 169	1 382	4 554	12 106	1 021	2 356	279	54	727	1 283	465	657
	Set	6 008	1 114	5 153	12 275	223	2 187	332	182	591	1 053	451	520
	Dez	6 097	2 697	5 834	14 628	439	2 726	251	-88	569	2 656	516	582
<b>02</b>	Mar	6 933	2 564	5 992	15 490	317	3 029	284	74	555	2 562	464	527
	Jun	6 383	2 481	5 708	14 572	211	2 844	307	-131	460	2 476	480	504
	Set	6 365	2 377	5 769	14 510	298	2 250	338	159	860	2 328	560	675
	Dez	6 520	2 444	5 503	14 467	584	2 060	499	340	656	2 401	525	532
<b>03</b>	Mar	6 831	2 431	5 523	14 785	847	2 314	538	81	749	2 353	617	442
	Jun	7 228	2 646	4 911	14 784	440	2 286	671	290	689	2 551	461	447
	Set	7 998	2 913	5 034	15 945	777	2 218	790	189	812	2 786	406	547

	1	2	3	4=1+2+3	5	6	7	8	9	10	11	12
	Euro area	Other European Union countries	Non-European Union countries	Total	Germany	Spain	France	Italy	Luxembourg	United Kingdom	Brazil	USA
Memo items:												

**B.6.3.4 PASSIVOS DAS OUTRAS INSTITUIÇÕES FINANCEIRAS  
MONETÁRIAS FACE AO SECTOR NÃO MONETÁRIO NÃO  
RESIDENTE<sup>(1)</sup>**

**LIABILITIES OF OTHER MONETARY FINANCIAL INSTITUTIONS  
VIS-À-VIS NON-RESIDENT NON-MONETARY SECTOR<sup>(1)</sup>**

Por país - Saldos em fim de trimestre

By country - End-of-quarter figures

Fonte / Source: Banco de Portugal

10<sup>6</sup> euros

	Outros países da área do euro	Outros países da União Europeia	Países fora da União Europeia	Total	Por memória:								
					Alemanha	Espanha	França	Itália	Luxemburgo	Reino Unido	Brasil	EUA	
	1	2	3	4=1+2+3	5	6	7	8	9	10	11	12	
<b>98</b>	Jun	5 417	302	2 017	7 736	2 781	922	1 014	162	422	296	210	324
	Set	4 941	327	2 037	7 305	2 670	784	945	161	292	323	255	411
	Dez	3 884	290	2 529	6 703	2 089	664	848	29	155	284	196	480
<b>99</b>	Mar	5 138	224	2 795	8 156	2 938	657	924	65	375	214	209	507
	Jun	5 402	411	3 460	9 273	3 150	664	1 011	135	372	400	217	692
	Set	5 734	300	3 219	9 253	3 148	756	1 119	124	353	290	203	628
	Dez	4 087	271	3 452	7 810	1 914	699	1 107	20	232	261	198	586
<b>00</b>	Mar	5 911	390	3 968	10 269	3 701	694	890	25	87	368	252	677
	Jun	6 026	411	5 117	11 554	3 434	838	904	15	54	380	255	680
	Set	5 008	395	6 187	11 590	2 838	908	807	16	92	386	259	551
	Dez	4 171	292	4 771	9 234	2 285	915	610	17	194	284	257	422
<b>01</b>	Mar	8 385	522	4 608	13 515	6 520	969	538	16	207	511	371	449
	Jun	7 135	599	4 659	12 393	5 319	811	601	17	238	590	271	598
	Set	7 655	466	3 725	11 846	5 804	917	556	26	233	450	272	489
	Dez	6 575	572	3 998	11 145	4 378	1 376	515	11	162	562	241	487
<b>02</b>	Mar	11 327	367	4 996	16 690	7 911	2 158	531	13	148	359	283	354
	Jun	14 037	323	4 697	19 057	11 147	1 801	502	12	236	313	267	236
	Set	12 122	269	4 007	16 398	9 340	1 842	433	40	229	254	243	221
	Dez	6 671	281	4 186	11 137	4 488	1 449	238	36	275	274	194	194
<b>03</b>	Mar	7 955	186	4 259	12 400	5 513	1 537	313	33	113	178	192	182
	Jun	9 782	186	4 182	14 150	7 447	1 625	350	35	104	177	194	177
	Set	10 668	194	4 591	15 453	8 074	1 738	404	34	93	178	221	203

	1	2	3	4=1+2+3	5	6	7	8	9	10	11	12
	Euro area	Other European Union countries	Non-European Union countries	Total	Germany	Spain	France	Italy	Luxembourg	United Kingdom	Brazil	USA
Memo items:												

(1) Não inclui passivos por títulos emitidos. / Excludes liabilities for securities issued.

**B.7.1.1 TAXAS DE JURO DE NOVAS OPERAÇÕES DE EMPRÉSTIMOS<sup>(1)</sup>  
CONCEDIDOS POR INSTITUIÇÕES FINANCEIRAS MONETÁRIAS  
A RESIDENTES NA ÁREA DO EURO**

**INTEREST RATES ON NEW LOANS<sup>(1)</sup> GRANTED BY MONETARY  
FINANCIAL INSTITUTIONS TO RESIDENTS IN THE EURO AREA**

Médias ponderadas

Weighted averages

Fonte / Source: Banco de Portugal

Em percentagem / Percentage

	Sociedades não financeiras				Particulares									
	Operações até 1 milhão de euros		Operações acima de 1 milhão de euros		Para habitação			Para consumo			Para outros fins			
	Total	Do qual:	Total	Do qual:	Total	Do qual:	TAEG <sup>(3)</sup>	Total	Do qual:	Do qual:	TAEG <sup>(3)</sup>	Total	Do qual:	
		com prazo de fixação inicial de taxa até 1 ano <sup>(2)</sup>		com prazo de fixação inicial de taxa até 1 ano <sup>(2)</sup>		com prazo de fixação inicial de taxa até 1 ano <sup>(2)</sup>			com prazo de fixação inicial de taxa de 1 a 5 anos <sup>(2)</sup>	com prazo de fixação inicial de taxa até 1 ano <sup>(2)</sup>				
1	2	3	4	5	6	7	8	9	10	11	12	13		
03	Jan	6.69	6.69	4.34	4.33	4.40	4.37	4.88	9.91	9.58	10.26	11.13	7.36	7.28
	Fev	6.63	6.62	4.19	4.18	4.25	4.20	4.76	9.86	9.38	10.48	11.29	7.51	7.39
	Mar	6.59	6.59	4.17	4.12	4.08	4.03	4.59	9.73	9.34	10.32	11.30	7.35	7.23
	Abr	6.43	6.42	4.05	4.06	4.02	3.97	4.51	10.05	9.77	10.46	11.56	7.51	7.43
	Mai	6.37	6.37	4.13	4.14	4.03	3.97	4.57	10.26	10.09	10.51	11.83	7.58	7.50
	Jun	6.06	6.04	3.71	3.71	3.70	3.66	4.28	9.87	9.61	10.31	11.35	7.31	7.19
	Jul	6.05	6.04	3.64	3.68	3.78	3.75	4.28	9.94	9.49	10.49	11.81	7.36	7.21
	Ago	5.97	5.97	3.62	3.64	3.61	3.58	4.17	9.41	8.71	10.33	10.98	7.72	7.59
	Set	5.94	5.93	3.88	3.60	3.60	3.57	4.17	9.36	8.58	10.27	11.00	7.49	7.30
	Out	5.95	5.94	3.59	3.59	3.54	3.51	4.11	9.20	8.49	9.90	10.52	7.55	7.40

1	2	3	4	5	6	7	8	9	10	11	12	13
Total	with initial rate fixation up to 1 year <sup>(2)</sup>	Total	with initial rate fixation up to 1 year <sup>(2)</sup>	Total	with initial rate fixation up to 1 year <sup>(2)</sup>	APRC <sup>(3)</sup>	Total	with initial rate fixation up to 1 year <sup>(2)</sup>	with initial rate fixation over 1 and up to 5 years <sup>(2)</sup>	APRC <sup>(3)</sup>	Total	with initial rate fixation up to 1 year <sup>(2)</sup>
	Of which:		Of which:		Of which:			Of which:	Of which:			
Transactions up to and including EUR 1 million		Transactions over EUR 1 million		For house purchases			Consumer credit			Other purposes		
Non-financial corporations				Private individuals								

(1) Operações denominadas em euros e excluindo os descobertos bancários. / Transactions denominated in euros and excluding bank overdrafts.

(2) Inclui operações a taxa variável. / Includes floating rate loans.

(3) Taxa anual de encargos efectiva global. / Annual percentage rate of charge.

Chama-se a atenção para o facto da desagregação por prazos usada neste Quadro corresponder aos prazos de fixação inicial da taxa de juro e não à maturidade contratual, que é o critério de desagregação aplicado às estatísticas das taxas de juro sobre saldos (ver Nota aos Quadros B.7.1.5 e B.7.1.6). Por exemplo, um novo empréstimo ao consumo a três anos com taxa de juro indexada, revista de 6 em 6 meses, é classificado neste Quadro no segmento "Empréstimos a particulares para consumo com prazo de fixação inicial de taxa até 1 ano", enquanto que um outro novo empréstimo ao consumo a três anos com taxa de juro fixa é classificado neste mesmo Quadro no segmento "Empréstimos a particulares para consumo com prazo de fixação inicial de taxa de 1 a 5 anos"; nos Quadros B.7.1.5 e B.7.1.6 estas duas operações são, em ambos os casos, classificadas no segmento "Empréstimos a particulares para consumo e outros fins - operações de 1 a 5 anos".

Saliente-se, ainda, que as taxas de juro das novas operações de empréstimos apresentadas neste Quadro, por serem agregadas com recurso exclusivo aos montantes das operações e por estarem desagregadas por prazo de fixação inicial de taxa e não por prazo contratual, não podem ser interpretadas como o contributo na margem para as taxas de juro dos saldos (ver Notas no fim da publicação relativas a este Capítulo). Tal implica, nomeadamente, que se perde o significado habitual dos spreads face aos indexantes relevantes.

It should be noted that the maturity breakdown used in this Table refers to the initial rate fixation period and not to the original maturity, which is the criterion applied to interest rate statistics on outstanding amounts (see Note to Tables B.7.1.5 and B.7.1.6). For example, a new consumer credit at 3 years with indexed interest rate, revised every 6 months, is classified in this Table in the segment "Consumer credit to private individuals with an initial rate fixation up to 1 year", whereas another new consumer credit at 3 years with fixed interest rate is classified under "Consumer credit to private individuals with an initial rate fixation over 1 and up to 5 years"; in Tables B.7.1.5 and B.7.1.6 these transactions are both recorded under "Consumer credit and loans to other purposes to private individuals - over 1 and up to 5 years".

Additionally, given that the interest rates on new business loans presented in this Table are weighted only by volumes and that the breakdown refers to the initial rate fixation period and not to the original maturity, the interest rates on new business should not be interpreted as a contribute at the margin to the interest rates on outstanding amounts (see Notes to this Chapter at the end of this publication). In particular, this implies that the usual meaning of spreads vis-à-vis the relevant reference rates is lost.



**B.7.1.2 MONTANTES DE NOVAS OPERAÇÕES DE EMPRÉSTIMOS<sup>(1)</sup>  
CONCEDIDOS POR INSTITUIÇÕES FINANCEIRAS MONETÁRIAS  
A RESIDENTES NA ÁREA DO EURO**  
Volumes mensais

**NEW LOANS<sup>(1)</sup> GRANTED BY MONETARY FINANCIAL INSTITUTIONS  
TO RESIDENTS IN THE EURO AREA**

Monthly volumes

Fonte / Source: Banco de Portugal

10<sup>6</sup>euros

	Sociedades não financeiras				Particulares						
	Operações até 1 milhão de euros		Operações acima de 1 milhão de euros		Para habitação		Para consumo			Para outros fins	
	Total	Do qual:	Total	Do qual:	Total	Do qual:	Total	Do qual:	Do qual:	Total	Do qual:
		com prazo de fixação inicial de taxa até 1 ano <sup>(2)</sup>		com prazo de fixação inicial de taxa até 1 ano <sup>(2)</sup>		com prazo de fixação inicial de taxa até 1 ano <sup>(2)</sup>		com prazo de fixação inicial de taxa de 1 a 5 anos <sup>(2)</sup>	com prazo de fixação inicial de taxa até 1 ano <sup>(2)</sup>		
1	2	3	4	5	6	7	8	9	10	11	

03	Jan	2 322	2 288	2 370	2 358	1 036	1 024	496	297	126	571	547
	Fev	2 210	2 179	2 280	2 246	875	860	457	284	103	481	453
	Mar	2 154	2 120	2 492	2 347	873	850	436	281	86	486	456
	Abr	2 248	2 216	2 089	2 064	814	794	434	289	88	406	381
	Mai	2 391	2 364	1 986	1 976	854	833	429	295	79	454	433
	Jun	2 341	2 316	2 902	2 879	1 070	1 053	370	247	73	439	420
	Jul	2 776	2 747	2 647	2 507	1 310	1 300	371	227	87	543	486
	Ago	1 953	1 938	1 656	1 610	944	938	318	198	69	296	275
	Set	2 177	2 151	2 301	1 785	1 153	1 146	350	204	81	344	319
	Out	2 401	2 371	2 139	2 135	1 225	1 219	381	222	88	400	370

1	2	3	4	5	6	7	8	9	10	11
Total	with initial rate fixation up to 1 year <sup>(2)</sup>	Total	with initial rate fixation up to 1 year <sup>(2)</sup>	Total	with initial rate fixation up to 1 year <sup>(2)</sup>	Total	with initial rate fixation up to 1 year <sup>(2)</sup>	with initial rate fixation over 1 and up to 5 years <sup>(2)</sup>	Total	with initial rate fixation up to 1 year <sup>(2)</sup>
	Of which:		Of which:		Of which:		Of which:	Of which:		
Transactions up to and including EUR 1 million		Transactions over EUR 1 million		For house purchases		Consumer credit		Other purposes		
Non-financial corporations				Private individuals						

(1) Operações denominadas em euros e excluindo os descobertos bancários. / Transactions denominated in euros and excluding bank overdrafts.

(2) Inclui operações a taxa variável. / Includes floating rate loans.

Chama-se a atenção para o facto da desagregação por prazos usada neste Quadro corresponder aos prazos de fixação inicial da taxa de juro e não à maturidade contratual, que é o critério de desagregação aplicado às estatísticas das taxas de juro sobre saldos (ver Nota aos Quadros B.7.1.5 e B.7.1.6). Por exemplo, um novo empréstimo ao consumo a três anos com taxa de juro indexada, revista de 6 em 6 meses, é classificado neste Quadro no segmento "Empréstimos a particulares para consumo com prazo de fixação inicial de taxa até 1 ano", enquanto que um outro novo empréstimo ao consumo a três anos com taxa de juro fixa é classificado neste mesmo Quadro no segmento "Empréstimos a particulares para consumo com prazo de fixação inicial de taxa de 1 a 5 anos"; nos Quadros B.7.1.5 e B.7.1.6 estas duas operações são, em ambos os casos, classificadas no segmento "Empréstimos a particulares para consumo e outros fins - operações de 1 a 5 anos".

It should be noted that the maturity breakdown used in this Table refers to the initial rate fixation period and not to the original maturity, which is the criterion applied to interest rate statistics on outstanding amounts (see Note to Tables B.7.1.5 and B.7.1.6). For example, a new consumer credit at 3 years with indexed interest rate, revised every 6 months, is classified in this Table in the segment "Consumer credit to private individuals with an initial rate fixation up to 1 year", whereas another new consumer credit at 3 years with fixed interest rate is classified under "Consumer credit to private individuals with an initial rate fixation over 1 and up to 5 years"; in Tables B.7.1.5 and B.7.1.6 these transactions are both recorded under "Consumer credit and loans to other purposes to private individuals - over 1 and up to 5 years".

**B.7.1.3 TAXAS DE JURO SOBRE NOVAS OPERAÇÕES DE DEPÓSITOS COM PRAZO ACORDADO<sup>(1)</sup> DE RESIDENTES NA ÁREA DO EURO EM INSTITUIÇÕES FINANCEIRAS MONETÁRIAS**

Médias ponderadas

**INTEREST RATES ON NEW DEPOSITS WITH AGREED MATURITY<sup>(1)</sup> PLACED BY RESIDENTS IN THE EURO AREA WITH MONETARY FINANCIAL INSTITUTIONS**

Weighted averages

Fonte / Source: Banco de Portugal

Em percentagem / Percentage

	Sociedades não financeiras		Particulares	
	Total	Do qual:	Total	Do qual:
		Até 1 ano		Até 1 ano
1	2	3	4	

03	Jan	2.71	2.71	2.38	2.38
	Fev	2.62	2.62	2.29	2.30
	Mar	2.49	2.49	2.16	2.17
	Abr	2.43	2.43	2.11	2.11
	Mai	2.51	2.51	2.08	2.07
	Jun	2.08	2.08	1.94	1.95
	Jul	2.03	2.03	1.82	1.81
	Ago	2.01	2.01	1.75	1.73
	Set	2.02	2.02	1.86	1.84
	Out	2.00	2.00	1.87	1.86

	1	2		3	4	
		Total	Up to 1 year		Total	Up to 1 year
	Of which:		Of which:			
Non-financial corporations			Private individuals			

(1) Inclui depósitos a prazo e de poupança e equiparados a depósitos (excluindo acordos de recompra). / Includes time deposits, savings' deposits and deposit-like instruments (excluding repurchase agreements).

As taxas de juro das novas operações de depósito apresentadas neste Quadro, por serem agregadas com recurso exclusivo aos montantes das operações, não podem ser interpretadas como o contributo na margem para as taxas de juro dos saldos (ver Notas no fim da publicação relativas a este Capítulo). Tal implica, nomeadamente, que se perde o significado habitual dos *spreads* face aos indexantes relevantes.

Given that the interest rates on new business loans presented in this Table are weighted only by volumes and that the breakdown refers to the initial rate fixation period of the rate and not to the original maturity, the interest rates on new business should not be interpreted as a contribute at the margin to the interest rates on outstanding amounts (see Notes to this Chapter at the end of this publication). In particular, this implies that the usual meaning of *spreads vis-à-vis* the relevant reference rates is lost.

**B.7.1.4 MONTANTES DE NOVAS OPERAÇÕES DE DEPÓSITOS COM PRAZO ACORDADO<sup>(1)</sup> DE RESIDENTES NA ÁREA DO EURO EM INSTITUIÇÕES FINANCEIRAS MONETÁRIAS**

Volumes mensais

**NEW DEPOSITS WITH AGREED MATURITY<sup>(1)</sup> PLACED BY RESIDENTS IN THE EURO AREA WITH MONETARY FINANCIAL INSTITUTIONS**

Monthly volumes

Fonte / Source: Banco de Portugal

Em percentagem / Percentage

	Sociedades não financeiras		Particulares	
	Total	Do qual:	Total	Do qual:
		Até 1 ano		Até 1 ano
1	2	3	4	

03	Jan	6 929	6 913	8 914	8 470
	Fev	5 523	5 508	8 449	7 946
	Mar	5 662	5 649	8 908	8 517
	Abr	7 441	7 421	8 289	7 932
	Mai	6 334	6 326	8 038	7 620
	Jun	5 297	5 289	7 806	7 565
	Jul	6 022	6 013	8 761	8 390
	Ago	5 098	5 071	8 468	7 907
	Set	5 515	5 510	9 464	8 803
	Out	5 856	5 844	8 124	7 704

	1	2		3	4	
		Total	Up to 1 year		Total	Up to 1 year
	Of which:		Of which:			
Non-financial corporations			Private individuals			

(1) Inclui depósitos a prazo e de poupança e equiparados a depósitos (excluindo acordos de recompra). / Includes time deposits, savings' deposits and deposit-like instruments (excluding repurchase agreements).

**B.7.1.5 TAXAS DE JURO SOBRE SALDOS DE EMPRÉSTIMOS<sup>(1)</sup>  
CONCEDIDOS POR INSTITUIÇÕES FINANCEIRAS MONETÁRIAS  
A RESIDENTES NA ÁREA DO EURO  
Médias ponderadas**

**INTEREST RATES ON OUTSTANDING AMOUNTS OF LOANS<sup>(1)</sup>  
GRANTED BY MONETARY FINANCIAL INSTITUTIONS TO RESIDENTS  
IN THE EURO AREA  
Weighted averages**

Fonte / Source: Banco de Portugal

Em percentagem / Percentage

	Sociedades não financeiras			Particulares					Por memória: descobertos bancários	
	Até 1 ano <sup>(2)</sup>	De 1 a 5 anos <sup>(2)</sup>	A mais de 5 anos <sup>(2)</sup>	Total	Do qual:	Até 1 ano <sup>(2)</sup>	De 1 a 5 anos <sup>(2)</sup>	A mais de 5 anos <sup>(2)</sup>	Sociedades não financeiras	Particulares
					A mais de 5 anos <sup>(2)</sup>					
1	2	3	4	5	6	7	8	9	10	
<b>03</b>										
Jan	5.49	4.97	4.83	4.92	4.90	9.00	8.30	7.13	5.34	10.15
Fev	5.31	4.87	4.73	4.77	4.75	8.94	8.21	7.09	5.10	10.30
Mar	5.02	4.66	4.53	4.68	4.66	8.96	8.15	6.92	4.71	10.23
Abr	5.01	4.58	4.49	4.55	4.53	8.21	8.13	6.87	4.70	10.24
Mai	4.89	4.50	4.38	4.43	4.41	8.97	8.08	6.81	4.57	10.08
Jun	4.70	4.37	4.21	4.28	4.26	9.04	8.08	6.72	4.35	10.22
Jul	4.63	4.26	4.15	4.16	4.13	8.84	7.98	6.83	4.31	10.17
Ago	4.53	4.18	4.12	4.02	3.99	8.72	7.93	6.79	4.18	9.81
Set	4.56	4.17	4.13	3.94	3.92	8.72	7.91	6.80	4.23	9.97
Out	4.52	4.14	4.08	3.89	3.87	8.72	7.82	6.74	4.19	10.00

	1	2	3	4	5	6	7	8	9	10
	Up to 1 year <sup>(2)</sup>	Over 1 and up to 5 years <sup>(2)</sup>	Over 5 years <sup>(2)</sup>		Total					
	Non-financial corporations			For house purchases	Of which	Up to 1 year <sup>(2)</sup>	Over 1 and up to 5 years <sup>(2)</sup>	Over 5 years <sup>(2)</sup>	Non-financial corporations	Private individuals
			Private individuals		Consumer credit and other purposes		Memo items: bank overdrafts			

(1) Operações denominadas em euros. / Transactions denominated in euros.

(2) O prazo relevante é o prazo contratual das operações. / Breakdown by original maturity.

Chama-se a atenção para o facto da desagregação por prazos usada neste Quadro corresponder à maturidade contratual, enquanto nos Quadros B.7.1.1 e B.7.1.2, relativos a novas operações, o critério de desagregação respeita aos prazos de fixação inicial da taxa de juro (ver Nota aos Quadros B.7.1.1 e B.7.1.2). Por exemplo, tanto um empréstimo ao consumo a três anos com taxa de juro fixa são classificados neste Quadro no mesmo segmento, ou seja em "Empréstimos a particulares para consumo e outros fins - operações de 1 a 5 anos", enquanto nos Quadros B.7.1.1 e B.7.1.2 estas duas operações são classificadas em segmentos distintos, respectivamente em "Empréstimos a particulares para consumo com prazo de fixação inicial de taxa até 1 ano" e em "Empréstimos a particulares para consumo com prazo de fixação inicial de taxa de 1 a 5 anos".

It should be noted that the maturity breakdown used in this Table refers to the original maturity and not to the initial rate fixation period, which is the criterion applied to the interest rate statistics on new business (see Note to Tables B.7.1.1 and B.7.1.2). For example, both a new consumer credit at 3 years with indexed interest rate, revised every 6 months, and with fixed interest rate are classified in this Table in the same segment "Consumer credit and loans to other purposes to private individuals - over 1 and up to 5 years", whereas in Tables B.7.1.1 and B.7.1.2 they are included in separate segments, "Consumer credit to private individuals with an initial rate fixation up to 1 year" and "Consumer credit to private individuals with an initial rate fixation over 1 and up to 5 years", respectively.

**B.7.1.6 SALDOS DE EMPRÉSTIMOS<sup>(1)</sup> CONCEDIDOS POR INSTITUIÇÕES FINANCEIRAS MONETÁRIAS A RESIDENTES NA ÁREA DO EURO**  
Saldos em fim de mês

**OUTSTANDING AMOUNTS OF LOANS<sup>(1)</sup> GRANTED BY MONETARY FINANCIAL INSTITUTIONS TO RESIDENTS IN THE EURO AREA**  
End-of-month figures

Fonte / Source: Banco de Portugal

10<sup>6</sup> euros

	Sociedades não financeiras			Particulares					Por memória: descobertos bancários		
	Até 1 ano <sup>(2)</sup>	De 1 a 5 anos <sup>(2)</sup>	A mais de 5 anos <sup>(2)</sup>	Total	Habituação	Consumo e outros fins			Sociedades não financeiras	Particulares	
					Do qual: A mais de 5 anos <sup>(2)</sup>	Até 1 ano <sup>(2)</sup>	De 1 a 5 anos <sup>(2)</sup>	A mais de 5 anos <sup>(2)</sup>			
1	2	3	4	5	6	7	8	9	10		
<b>03</b>	Jan	41 174	18 945	16 215	65 540	64 173	6 505	5 654	6 285	24 828	3 037
	Fev	41 747	19 089	16 316	65 534	64 150	6 435	5 792	6 209	24 619	2 981
	Mar	42 075	19 041	16 348	66 116	64 700	6 434	5 693	6 204	24 167	3 030
	Abr	42 140	19 293	16 431	66 619	65 222	6 433	5 624	6 271	24 513	3 040
	Mai	42 395	19 277	16 644	67 077	65 783	6 527	5 655	6 302	24 597	2 965
	Jun	42 850	19 313	16 445	67 903	66 589	6 560	5 714	6 373	24 616	2 999
	Jul	41 923	19 411	16 684	68 199	66 969	6 007	5 774	6 571	24 161	2 977
	Ago	41 679	19 405	16 701	68 853	67 643	5 911	5 808	6 580	24 137	2 927
	Set	41 533	19 654	17 437	68 900	67 736	5 950	5 793	6 629	24 189	3 005
	Out	40 319	20 157	17 690	68 756	67 635	5 949	5 823	6 730	23 538	2 976

	1	2	3	4	5	6	7	8	8	10
	Up to 1 year <sup>(2)</sup>	Over 1 and up to 5 years <sup>(2)</sup>	Over 5 years <sup>(2)</sup>		Total					
	Non-financial corporations			Of which:		Up to 1 year <sup>(2)</sup>	Over 1 and up to 5 years <sup>(2)</sup>	Over 5 years <sup>(2)</sup>	Non-financial corporations	Private individuals
			For house purchases		Consumer credit and other purposes					
			Private individuals					Memo items: bank overdrafts		

(1) Operações denominadas em euros./ Transactions denominated in euros.

(2) O prazo relevante é o prazo contratual das operações. / Breakdown by original maturity.

Chama-se a atenção para o facto da desagregação por prazos usada neste Quadro corresponder à maturidade contratual, enquanto nos Quadros B.7.1.1 e B.7.1.2, relativos a novas operações, o critério de desagregação respeita aos prazos de fixação inicial da taxa de juro (ver Nota aos Quadros B.7.1.1 e B.7.1.2). Por exemplo, tanto um empréstimo ao consumo a três anos com taxa de juro fixa são classificados neste Quadro no mesmo segmento, ou seja em "Empréstimos a particulares para consumo e outros fins - operações de 1 a 5 anos", enquanto nos Quadros B.7.1.1 e B.7.1.2 estas duas operações são classificadas em segmentos distintos, respectivamente em "Empréstimos a particulares para consumo com prazo de fixação inicial de taxa até 1 ano" e em "Empréstimos a particulares para consumo com prazo de fixação inicial de taxa de 1 a 5 anos".

It should be noted that the maturity breakdown used in this Table refers to the original maturity and not to the initial rate fixation period, which is the criteria applied to the interest rate statistics on new business (see Note to Tables B.7.1.1 and B.7.1.2). For example, both a new consumer credit at 3 years with indexed interest rate, revised every 6 months, and with fixed interest rate are classified in this Table in the same segment "Consumer credit and loans to other purposes to private individuals - over 1 and up to 5 years", whereas in Tables B.7.1.1 and B.7.1.2 they are included in separate segments, "Consumer credit to private individuals with an initial rate fixation up to 1 year" and "Consumer credit to private individuals with an initial rate fixation over 1 and up to 5 years", respectively.

**B.7.1.7 TAXAS DE JURO DE SALDOS DE DEPÓSITOS COM PRAZO ACORDADO<sup>(1)</sup> DE RESIDENTES NA ÁREA DO EURO EM INSTITUIÇÕES FINANCEIRAS MONETÁRIAS**

Médias ponderadas

**INTEREST RATES ON OUTSTANDING AMOUNTS OF DEPOSIT WITH AGREED MATURITY<sup>(1)</sup> PLACED BY RESIDENTS IN THE EURO AREA WITH MONETARY FINANCIAL INSTITUTIONS**

Weighted averages

Fonte / Source: Banco de Portugal

Em percentagem / Percentage

1	Sociedades não financeiras			4	Particulares		
	Responsabilidades à vista	Depósitos com prazo acordado <sup>(1)</sup>			Responsabilidades à vista	Depósitos com prazo acordado <sup>(1)</sup>	
		Até 2 anos	A mais de 2 anos			Até 2 anos	A mais de 2 anos
2	3	5	6				
03 Jan	0.69	2.84	4.75	0.30	2.51	3.68	
Fev	0.64	2.70	4.76	0.27	2.36	3.12	
Mar	0.61	2.60	4.75	0.26	2.25	3.06	
Abr	0.63	2.56	4.75	0.26	2.22	2.94	
Mai	0.62	2.50	4.73	0.28	2.18	2.79	
Jun	0.54	2.26	4.72	0.23	2.12	2.69	
Jul	0.44	2.19	4.36	0.24	2.09	2.50	
Ago	0.45	2.12	4.36	0.24	2.04	2.46	
Set	0.44	2.14	4.33	0.24	2.01	2.43	
Out	0.45	2.13	4.34	0.25	2.00	2.43	

1	2	3	4	5	6
Overnight	Up to 2 years	Over 2 years	Overnight	Up to 2 years	Over 2 years
	Deposits with agreed maturity <sup>(1)</sup>			Deposits with agreed maturity <sup>(1)</sup>	
Non-financial corporations			Private individuals		

(1) Inclui depósitos a prazo e de poupança e equiparados a depósitos (excluindo acordos de recompra). / Includes time deposits, savings' deposits and deposit-like instruments (excluding repurchase agreements).

**B.7.1.8 SALDOS DE DEPÓSITOS COM PRAZO ACORDADO<sup>(1)</sup> DE RESIDENTES NA ÁREA DO EURO EM INSTITUIÇÕES FINANCEIRAS MONETÁRIAS**

Saldos em fim de mês

**OUTSTANDING AMOUNTS OF DEPOSIT WITH AGREED MATURITY<sup>(1)</sup> PLACED BY RESIDENTS IN THE EURO AREA WITH MONETARY FINANCIAL INSTITUTIONS**

End-of-month figures

Fonte / Source: Banco de Portugal

10<sup>6</sup> euro

1	Sociedades não financeiras			4	Particulares		
	Responsabilidades à vista	Depósitos com prazo acordado <sup>(1)</sup>			Responsabilidades à vista	Depósitos com prazo acordado <sup>(1)</sup>	
		Até 2 anos	A mais de 2 anos			Até 2 anos	A mais de 2 anos
2	3	5	6				
03 Jan	11 265	8 602	1 181	24 887	58 689	2 171	
Fev	11 085	8 460	1 180	24 721	58 217	2 282	
Mar	11 603	8 388	1 171	24 672	57 404	2 546	
Abr	11 712	8 327	1 172	24 380	57 381	2 601	
Mai	11 441	9 439	1 154	24 321	57 301	2 722	
Jun	12 189	9 809	1 159	25 410	56 785	2 807	
Jul	12 190	10 480	1 159	26 734	56 270	2 758	
Ago	11 551	10 629	1 157	26 605	56 237	2 726	
Set	12 596	10 649	1 162	26 492	56 928	2 718	
Out	12 266	10 918	1 158	25 685	56 827	2 710	

1	2	3	4	5	6
Overnight	Up to 2 years	Over 2 years	Overnight	Up to 2 years	Over 2 years
	Deposits with agreed maturity <sup>(1)</sup>			Deposits with agreed maturity <sup>(1)</sup>	
Non-financial corporations			Private individuals		

(1) Inclui depósitos a prazo e de poupança e equiparados a depósitos (excluindo acordos de recompra). / Includes time deposits, savings' deposits and deposit-like instruments (excluding repurchase agreements).

**B.7.2.1 CUSTOS POR NATUREZA DE OUTRAS INSTITUIÇÕES  
FINANCEIRAS MONETÁRIAS (continua)**  
Valores acumulados desde o início do ano

**OTHER MONETARY FINANCIAL INSTITUTIONS  
OPERATING COSTS (to be continued)**  
Cumulative values since the beginning of the year

Fonte / Source: Banco de Portugal

10<sup>6</sup> euros

	Recursos de instituições de crédito				Outros recursos				Garantias recebidas	Compromissos assumidos por terceiros
	Instituições de crédito no País		Instituições de crédito no estrangeiro	Total	Depósitos	Empréstimos	Títulos	Capitais próprios e equiparados		
	das quais:	Total								
	Banco de Portugal									
1	2	3	4=2+3	5	6	7	8	9	10	
98 Jun	10	552	828	1 380	1 590	1	723	111	1	0
Set	13	779	1 242	2 021	2 365	2	1 529	169	1	1
Dez	19	1 059	1 694	2 754	3 074	3	1 872	238	2	2
99 Mar	7	266	400	666	598	1	481	59	1	0
Jun	16	479	778	1 257	1 146	1	975	117	1	1
Set	31	709	1 213	1 922	1 681	1	1 466	179	1	1
Dez	46	984	1 690	2 675	2 235	1	1 817	247	2	2
00 Mar	16	309	509	819	611	0	463	83	0	1
Jun	33	498	1 101	1 598	1 257	0	869	164	1	1
Set	55	788	1 745	2 533	2 013	1	1 277	261	1	1
Dez	73	1 012	2 752	3 764	2 869	1	1 850	358	1	2
01 Mar	18	256	818	1 074	899	0	511	109	0	0
Jun	30	476	1 688	2 164	1 791	0	1 011	226	1	0
Set	39	673	2 485	3 158	2 618	0	1 558	341	1	1
Dez	44	845	3 357	4 202	3 418	1	2 206	450	3	1
02 Mar	6	199	702	901	714	0	507	96	0	1
Jun	10	380	1 437	1 817	1 411	1	974	187	1	1
Set	12	593	2 193	2 786	2 130	1	2 079	282	1	3
Dez	15	830	2 997	3 827	2 906	1	2 381	380	2	5
03 Mar	1	193	681	874	634	0	570	88	1	1
Jun	3	383	1 347	1 730	1 209	1	819	169	2	2
Set	4	562	1 976	2 537	1 721	1	1 192	246	2	3

1	2	3	4=2+3	5	6	7	8	9	10
Banco de Portugal	Total	Foreign credit institutions	Total	Deposits	Loans	Securities	Capital accounts	Received guarantees	Commitments assumed by third parties
of which:									
Domestic credit institutions									
Credit institutions resources				Other resources					

**B.7.2.1 CUSTOS POR NATUREZA DE OUTRAS INSTITUIÇÕES  
FINANCEIRAS MONETÁRIAS (continuação)**  
Valores acumulados desde o início do ano

**OTHER MONETARY FINANCIAL INSTITUTIONS'  
OPERATING COSTS (continued)**  
Cumulative values since the beginning of the year

Fonte / Source: Banco de Portugal

10<sup>6</sup> euros

	Operações cambiais, de taxa de juro e sobre cotações				Serviços bancários e operações realizadas por terceiros	Outros custos			Total	
	das quais:			Total		dos quais:				
	Operações cambiais à vista	Operações cambiais à prazo	Operações de swap			Custos com o pessoal	Fornecimentos e serviços de terceiros	Amortizações e provisões do exercício		
										Total
11	12	13	14	15	16	17	18	19	20=4+...+10+14+15+19	
98 Jun	752	71	438	1 678	55	948	596	877	3 202	8 741
Set	1 370	123	2 465	4 595	86	1 372	901	1 259	4 344	15 113
Dez	2 092	169	3 068	6 222	117	1 847	1 247	2 459	6 655	20 937
99 Mar	1 135	156	914	2 559	33	472	299	694	1 777	6 173
Jun	2 317	163	1 659	4 693	66	997	641	1 349	3 491	11 747
Set	4 189	172	2 368	7 518	100	1 501	973	2 059	5 127	17 997
Dez	5 053	196	3 202	9 450	143	2 007	1 405	2 906	7 400	23 972
00 Mar	639	110	1 098	2 094	48	535	342	734	2 375	6 494
Jun	1 700	130	2 037	4 420	88	1 051	697	1 464	4 003	12 402
Set	2 957	165	3 088	6 989	135	1 572	1 076	2 082	5 673	18 883
Dez	4 348	194	4 630	10 223	177	2 171	1 559	3 206	8 109	27 354
01 Mar	1 373	135	1 697	3 558	42	519	370	572	2 297	8 491
Jun	2 469	157	3 091	6 331	90	1 069	791	1 183	4 113	15 728
Set	3 626	210	4 506	9 126	138	1 529	1 210	1 731	5 742	22 682
Dez	4 410	265	5 878	11 612	190	2 088	1 717	2 731	7 900	29 981
02 Mar	885	57	1 414	2 542	53	518	415	887	2 180	6 994
Jun	2 088	275	2 786	5 525	112	1 048	875	1 670	4 202	14 230
Set	3 054	269	4 358	8 414	169	1 590	1 328	2 360	6 249	22 115
Dez	4 203	296	5 748	11 185	229	2 164	1 835	3 461	8 737	29 652
03 Mar	1 308	43	1 344	2 870	54	535	423	643	1 925	7 017
Jun	2 721	92	3 400	6 876	111	1 096	888	1 690	4 376	15 294
Set	4 363	108	5 161	10 646	170	1 638	1 364	2 510	6 555	23 074

11	12	13	14	15	16	17	18	19	20=4+...+10+14+15+19
Spot foreign exchange operations	Forward foreign exchange operations	Swap operations	Total	Bank services and third parties operations	Personnel costs	Supplies and services from third parties	Depreciation and provisions	Total	Total
of which:					of which:				
Foreign exchange, interest rate and quotation operations					Other costs				

**B.7.2.2 PROVEITOS POR NATUREZA DE OUTRAS INSTITUIÇÕES  
FINANCEIRAS MONETÁRIAS (continua)**

Valores acumulados desde o início do ano

**OTHER MONETARY FINANCIAL INSTITUTIONS'  
OPERATING INCOME (to be continued)**

Cumulative values since the beginning of the year

Fonte / Source: Banco de Portugal

10<sup>6</sup> euros

	Aplicações em instituições de crédito				Outras aplicações		Garantias prestadas	Compromissos perante terceiros
	Instituições de crédito no país		Instituições de crédito no estrangeiro	Total	Crédito	Títulos		
	das quais:	Total						
	Banco de Portugal			4=2+3				
1	2	3	4=2+3	5	6	7	8	
98 Jun	167	724	865	1 589	2 984	1 665	65	14
Set	232	1 016	1 246	2 261	4 533	3 056	93	30
Dez	284	1 363	1 660	3 024	6 094	4 047	127	44
99 Mar	54	334	347	681	1 519	812	33	7
Jun	103	598	658	1 256	3 016	1 696	67	13
Set	149	876	1000	1 876	4 516	2 399	102	28
Dez	195	1 201	1 390	2 591	6 090	3 231	139	37
00 Mar	54	375	400	775	1 738	802	38	10
Jun	113	632	809	1 441	3 533	1 693	75	25
Set	188	980	1 241	2 221	5 641	2 380	110	36
Dez	268	1 358	1 839	3 197	7 980	3 039	150	49
01 Mar	78	348	503	851	2 417	749	38	10
Jun	157	677	996	1 673	4 924	1 526	77	21
Set	227	987	1 463	2 450	7 255	2 111	115	28
Dez	287	1 264	1 908	3 172	9 659	3 056	159	37
02 Mar	52	287	336	622	2 256	756	46	11
Jun	100	570	686	1 256	4 472	1 505	88	22
Set	151	867	1 072	1 939	6 791	2 514	135	36
Dez	205	1 181	1 433	2 614	9 169	3 222	183	48
03 Mar	36	253	282	535	2 198	743	47	13
Jun	69	499	552	1 051	4 297	1 526	98	28
Set	97	724	810	1 534	6 270	2 137	151	39

1	2	3	4=2+3	5	6	7	8
Banco de Portugal	Total	Foreign credit institutions	Total	Credit	Securities	Guarantees	Commitments vis-à-vis third parties
of which:							
Domestic credit institutions							
Investment on credit institutions				Other investments			

**B.7.2.2 PROVEITOS POR NATUREZA DE OUTRAS INSTITUIÇÕES  
FINANCEIRAS MONETÁRIAS (continuação)**

Valores acumulados desde o início do ano

**OTHER MONETARY FINANCIAL INSTITUTIONS'  
OPERATING INCOME (continued)**

Cumulative values since the beginning of the year

Fonte / Source: Banco de Portugal

10<sup>6</sup> euros

	Operações cambiais, de taxa de juro e sobre cotações				Serviços bancários e operações realizadas por conta de terceiros	Outros proveitos	Total	Resultado de exploração
	dos quais:			Total				
	Operações cambiais à vista	Operações cambiais a prazo	Operações de swap					
	9	10	11	12				
98 Jun	830	77	1 399	2 694	344	1 095	10 449	1 708
Set	1 436	136	2 616	4 799	526	1 287	16 584	1 471
Dez	2 215	156	3 241	6 483	742	2 077	22 637	1 700
99 Mar	1 203	107	969	2 650	184	780	6 665	491
Jun	2 394	121	1 808	4 944	393	1 323	12 708	961
Set	4 280	121	2 603	7 880	604	1 816	19 220	1 223
Dez	5 186	176	3 493	9 951	865	2 773	25 676	1 704
00 Mar	661	139	1 195	2 220	268	1 188	7 039	545
Jun	1 734	167	2 167	4 594	506	1 709	13 576	1 175
Set	2 971	254	3 285	7 238	780	2 197	20 602	1 719
Dez	4 373	242	4 851	10 452	1 061	3 040	28 969	1 615
01 Mar	1 331	189	1 649	3 576	242	1 167	9 051	560
Jun	2 533	104	3 033	6 324	494	1 911	16 949	1 221
Set	3 718	141	4 446	9 129	751	2 424	24 264	1 582
Dez	4 534	206	5 978	11 822	1 032	3 236	32 173	2 191
02 Mar	932	56	1 496	2 663	260	1 037	7 651	657
Jun	2 201	167	2 909	5 666	532	1 803	15 342	1 113
Set	3 192	162	4 422	8 469	800	2 572	23 256	1 141
Dez	4 276	192	5 979	11 335	1 116	3 826	31 513	1 861
03 Mar	1 304	48	1 382	2 901	280	803	7 520	504
Jun	2 695	104	3 552	6 985	581	1 829	16 396	1 102
Set	4 377	109	5 408	10 835	906	2 715	24 587	1 513

9	10	11	12	13	14	15=4+...+8+12+13+14	16
Spot foreign exchange operations	Forward foreign exchange operations	Swap operations	Total	Bank services and operations on account of third parties	Other income	Total	Operating profit / loss
of which:							
Foreign exchange, interest rate and quotation operations							

**B.8.1.1 BALANÇO DOS FUNDOS DE INVESTIMENTO MOBILIÁRIO<sup>(1)</sup>**
**BALANCE SHEET OF MUTUAL FUNDS<sup>(1)</sup>**
**VALORES LÍQUIDOS POR TIPO DE FUNDO<sup>(2)</sup>**
**NET VALUES BROKEN DOWN BY TYPE OF FUNDS<sup>(2)</sup>**
**Saldos em fim de trimestre**
**End-of-quarter figures**

Fonte / Source: CMVM e Banco de Portugal / Securities Market Commission and Banco de Portugal

 10<sup>6</sup> euros

	Fundos de acções	Fundos de obrigações	Fundos de tesouraria <sup>(1)</sup>	Fundos de poupança reforma	Fundos de poupança em acções	Fundos de fundos	Fundos mistos	Não classificados	Total
	1	2	3	4	5	6	7	8	9=1+...+8
98 Jun	2 740.1	7 587.4	5 290.4	917.8	347.4	4 362.6	1 979.9	0.0	23 225.6
Set	2 092.5	7 579.3	5 677.9	923.3	271.4	4 242.7	2 187.7	0.0	22 974.8
Dez	2 583.1	7 660.4	5 967.8	1 072.1	386.3	4 088.6	2 196.9	0.0	23 955.3
99 Mar	2 555.4	7 949.0	6 660.8	1 090.7	381.4	3 965.4	2 105.9	0.0	24 708.5
Jun	2 527.7	7 879.9	7 084.5	1 095.8	376.1	3 686.7	1 947.9	0.0	24 598.6
Set	2 418.4	7 282.7	7 588.5	1 082.8	376.5	3 473.2	1 722.7	0.0	23 944.7
Dez	3 015.0	6 787.4	7 114.0	1 179.9	507.4	3 652.0	1 831.7	0.0	24 087.4
00 Mar	3 262.2	6 218.1	7 000.1	1 191.4	556.1	3 189.6	1 796.6	0.0	23 214.0
Jun	3 055.8	5 922.1	6 784.1	1 177.9	534.1	3 147.0	1 822.9	0.0	22 443.9
Set	3 136.8	5 641.2	6 729.2	1 202.7	537.7	3 134.3	1 932.2	0.0	22 314.2
Dez	2 902.1	5 700.6	6 073.8	1 245.7	510.1	2 936.9	2 074.0	0.0	21 443.3
01 Mar	2 600.8	5 885.5	6 350.9	1 227.2	473.9	2 570.9	1 913.9	0.0	21 023.1
Jun	2 314.7	6 010.6	6 419.8	1 211.2	417.7	2 440.3	1 756.0	0.0	20 570.3
Set	1 808.3	6 192.5	6 909.2	1 203.5	355.4	1 987.0	1 524.8	0.0	19 980.6
Dez	2 025.1	6 466.6	7 464.2	1 306.2	439.6	1 884.4	1 514.7	0.0	21 100.8
02 Mar	2 252.1	6 740.2	7 791.0	1 295.5	448.2	1 731.2	1 204.8	0.0	21 463.0
Jun	1 868.2	6 871.3	8 086.0	1 277.1	402.5	1 495.9	1 133.0	0.0	21 134.0
Set	1 287.4	6 873.3	8 128.0	1 279.2	317.9	1 259.9	973.5	0.0	20 119.4
Dez	1 317.4	6 597.6	8 262.5	1 355.5	349.5	1 113.9	947.3	0.0	19 943.8
03 Mar	1 130.3	6 819.2	8 315.3	1 345.5	329.4	969.0	954.6	0.0	19 863.3
Jun	1 347.8	7 252.4	8 227.7	1 383.5	365.7	957.6	968.3	0.0	20 502.9
Set	1 258.9	7 794.0	8 375.3	1 410.8	367.8	923.4	1 029.1	0.0	21 159.3

1	2	3	4	5	6	7	8	9=1+...+8
Equity-based funds	Bond funds	Fundos de tesouraria <sup>(1)</sup>	Retirement saving funds	Share saving funds	Funds of funds	Mixed funds	Non-classified	Total

(1) Não inclui Fundos do Mercado Monetário que em termos estatísticos são considerados Outras Instituições Financeiras Monetárias. / Does not include Money Market Funds which in statistical terms are considered as Other Monetary Financial Institutions.

(2) Os valores líquidos incluem os montantes aplicados acrescidos de activos diversos líquidos de empréstimos e de passivos diversos. Desta forma, o total deste quadro não coincide com o total dos Quadros B.8.1.2.1, B.8.1.2.2, B.8.1.2.3 e B.8.1.2.4. / Net values include the amounts invested plus sundry assets less loans and sundry liabilities, wherefore the total of this table does not correspond to the total of Tables B.8.1.2.1, B.8.1.2.2, B.8.1.2.3 and B.8.1.2.4.

**B.8.1.2.1 COMPOSIÇÃO DA CARTEIRA DE APLICAÇÕES DOS FUNDOS DE INVESTIMENTO MOBILIÁRIO<sup>(1)</sup>**
**COMPOSITION OF THE INVESTMENTS PORTFOLIO OF MUTUAL FUNDS<sup>(1)</sup>**
**MONTANTES APLICADOS POR SECTOR INSTITUCIONAL**
**AMOUNTS INVESTED BROKEN DOWN BY INSTITUTIONAL SECTORS**
**Saldos em fim de trimestre**
**End-of-quarter figures**

Fonte / Source: CMVM e Banco de Portugal / Securities Market Commission and Banco de Portugal

 10<sup>6</sup> euros

	Sector residente							Sector não residente					Total
	Instituições financeiras monetárias	Outros intermediários financeiros e auxiliares financeiros	Sociedades de seguros e fundos de pensões	Administração central (AC)	Administrações públicas (excepto AC)	Sociedades não financeiras	Total	Outros países da área do euro		Países fora da área do euro		Total	
								Instituições financeiras monetárias	Sector não monetário	Instituições financeiras monetárias	Sector não monetário		
1	2	3	4	5	6	7=1+...+6	8	9	10	11	12=8+...+11	13=7+12	
98 Jun	4 523.5	4 242.7	117.0	4 468.2	102.3	4 363.8	17 817.6	748.5	1 748.6	769.9	2 257.9	5 525.0	23 342.6
Set	5 175.5	3 805.4	82.0	4 208.8	81.2	3 971.6	17 324.4	576.8	2 397.2	760.2	2 073.2	5 807.5	23 131.8
Dez	5 135.4	3 928.9	116.6	4 482.7	80.2	4 324.5	18 068.2	673.3	2 619.5	693.8	2 044.9	6 031.5	24 099.7
99 Mar	5 096.9	3 675.4	122.8	3 951.0	97.5	4 307.3	17 250.9	718.0	3 470.3	680.2	2 757.4	7 625.9	24 876.8
Jun	5 199.0	3 418.0	163.8	3 698.2	94.4	4 189.8	16 763.2	1 093.1	3 423.6	552.4	2 989.6	8 058.7	24 821.9
Set	5 345.0	3 119.0	150.9	2 692.8	91.6	3 916.8	15 316.2	1 255.4	3 610.2	650.5	3 312.5	8 828.7	24 144.8
Dez	5 275.9	3 206.1	170.9	2 024.1	90.0	3 967.8	14 734.9	1 107.4	4 049.1	642.8	3 705.2	9 504.5	24 239.3
00 Mar	4 486.2	2 879.0	129.0	1 882.9	60.9	3 694.7	13 132.7	1 290.2	4 215.7	774.7	3 990.5	10 271.0	23 403.7
Jun	4 505.1	2 836.7	1.0	1 843.9	26.9	3 665.2	12 878.7	1 390.4	3 871.0	722.1	3 794.1	9 777.6	22 656.2
Set	3 983.7	2 737.8	0.0	1 744.7	21.9	3 584.1	12 072.2	1 572.6	4 365.8	659.0	3 909.0	10 506.4	22 578.6
Dez	3 582.7	2 553.6	0.0	1 593.7	17.4	2 824.5	10 571.8	1 548.6	4 849.8	725.8	3 853.8	10 978.0	21 549.8
01 Mar	3 521.4	2 245.2	0.0	1 309.7	17.1	2 510.3	9 603.7	1 584.9	5 153.4	722.4	4 142.2	11 602.9	21 206.7
Jun	3 151.1	2 060.0	0.0	1 251.8	2.1	2 483.0	8 948.0	1 709.9	4 951.1	1 020.2	4 101.7	11 782.8	20 730.8
Set	3 470.1	1 736.4	0.0	919.0	1.9	2 636.0	8 763.4	1 598.4	4 943.2	1 036.0	3 750.3	11 328.0	20 091.4
Dez	3 898.3	1 612.3	0.0	703.0	1.9	2 484.9	8 700.3	1 548.5	5 711.5	1 112.8	4 123.5	12 496.3	21 196.6
02 Mar	4 006.9	1 505.3	0.0	188.2	3.5	2 697.5	8 401.3	1 887.5	6 012.2	1 177.6	4 198.9	13 276.3	21 677.6
Jun	3 888.2	1 366.8	0.0	180.5	2.9	2 323.2	7 761.6	2 038.5	5 779.6	1 193.5	4 540.8	13 552.5	21 314.0
Set	3 546.5	1 133.8	0.0	180.9	2.9	2 575.6	7 439.7	2 063.5	5 507.5	1 211.4	4 118.7	12 901.2	20 340.9
Dez	3 337.3	968.9	0.0	195.6	2.9	2 622.5	7 127.3	2 003.3	5 562.5	1 171.8	4 206.8	12 944.5	20 071.8
03 Mar	3 163.7	892.1	0.0	204.9	3.0	2 589.3	6 853.0	2 106.4	5 510.9	1 422.0	4 147.7	13 187.1	20 040.1
Jun	3 554.1	865.6	0.0	248.7	0.0	2 523.0	7 191.4	2 018.0	5 663.1	1 357.2	4 550.5	13 588.8	20 780.2
Set	3 278.7	854.4	0.0	264.3	1.1	2 720.1	7 118.5	2 195.9	5 943.1	1 458.0	4 682.0	14 278.9	21 397.4

1	2	3	4	5	6	7=1+...+6	8	9	10	11	12=8+...+11	13=7+12
Monetary financial institutions	Other financial intermediaries and financial auxiliaries	Insurance companies and pension funds	Central government (CG)	General government (except CG)	Non-financial corporations	Total	Monetary financial institutions	Non-monetary sector	Monetary financial institutions	Non-monetary sector	Total	Total
Resident Sector							Non-resident Sector					
							Other euro area countries		Non-euro area countries		Total	Total

(1) Não inclui Fundos do Mercado Monetário que em termos estatísticos são considerados Outras Instituições Financeiras Monetárias. / Does not include Money Market Funds which in statistical terms are considered as Other Monetary Financial Institutions.





**B.8.1.2.4 COMPOSIÇÃO DA CARTEIRA DE APLICAÇÕES DOS FUNDOS DE INVESTIMENTO MOBILIÁRIO<sup>(1)</sup>**
**COMPOSITION OF THE INVESTMENT PORTFOLIO OF MUTUAL FUNDS<sup>(1)</sup>**
**MONTANTES APLICADOS POR PAÍS EMITENTE**
**AMOUNTS INVESTED BROKEN DOWN BY ISSUING COUNTRY**
**Saldos em fim de trimestre**
**End-of-quarter figures**

Fonte / Source: CMVM e Banco de Portugal / Securities Market Commission and Banco de Portugal

 10<sup>6</sup> euros

	Países da área do euro		Países fora da área do euro		Total 5=1+...+4	Por memória:							
	Portugal	Outros	Outros países da União Europeia	Países fora da União Europeia		Alemanha	Espanha	França	Itália	Luxemburgo	Reino Unido	Brasil	EUA
	1	2	3	4		6	7	8	9	10	11	12	13
98 Jun	17 817.6	2 497.1	810.2	2 217.7	23 342.6	357.5	285.1	517.4	47.2	655.5	572.4	204.7	436.1
Set	17 324.4	2 974.0	720.6	2 112.8	23 131.8	393.5	772.4	504.9	56.0	584.3	571.0	179.3	432.3
Dez	18 068.2	3 292.8	836.3	1 902.4	24 099.7	495.7	804.3	647.8	81.9	596.5	733.1	184.5	412.9
99 Mar	17 250.9	4 188.3	1 044.8	2 392.7	24 876.8	447.7	980.4	756.6	424.8	678.6	929.9	147.7	486.7
Jun	16 763.2	4 516.7	796.8	2 745.2	24 821.9	839.1	823.8	755.0	318.0	698.4	690.8	148.3	672.6
Set	15 316.2	4 865.7	954.7	3 008.3	24 144.8	1 113.5	730.2	797.6	260.4	762.7	829.0	193.1	717.1
Dez	14 734.9	5 156.5	1 140.7	3 207.3	24 239.3	1 078.1	730.3	815.2	292.2	825.5	978.7	200.1	855.9
00 Mar	13 132.7	5 505.9	1 324.4	3 440.8	23 403.7	1 339.7	589.9	1 052.2	371.5	695.0	1 121.2	199.8	994.6
Jun	12 878.7	5 261.4	1 193.7	3 322.4	22 656.2	1 889.2	463.0	850.2	406.1	531.8	1 023.9	226.1	1 015.0
Set	12 072.2	5 938.4	1 293.1	3 274.8	22 578.6	2 309.1	419.7	845.9	433.1	529.1	1 103.1	240.2	1 130.8
Dez	10 571.8	6 398.4	1 329.4	3 250.2	21 549.8	2 544.8	458.9	872.9	540.9	532.3	1 133.9	230.9	1 072.3
01 Mar	9 603.7	6 738.3	1 333.7	3 531.0	21 206.7	2 319.6	495.2	1 049.2	666.5	513.4	1 159.4	299.9	1 105.9
Jun	8 948.0	6 660.9	1 534.5	3 587.4	20 730.8	2 133.6	459.8	974.9	720.6	571.9	1 328.0	272.3	1 232.9
Set	8 763.4	6 541.6	1 303.8	3 482.6	20 091.4	1 701.9	465.4	981.5	1 025.4	536.5	1 129.0	241.7	1 201.9
Dez	8 700.3	7 260.0	1 435.3	3 801.3	21 196.6	1 939.7	364.8	987.9	1 244.3	528.4	1 218.1	222.7	1 315.1
02 Mar	8 401.3	7 899.7	1 628.0	3 748.2	21 677.6	2 160.6	426.3	864.0	1 408.4	525.4	1 371.7	164.9	1 292.3
Jun	7 761.6	7 818.1	1 747.5	3 986.9	21 314.0	1 980.2	389.2	885.5	1 607.5	492.6	1 452.2	128.7	1 322.4
Set	7 439.7	7 571.0	1 733.4	3 596.8	20 340.9	1 895.1	384.0	883.6	1 343.3	474.4	1 475.2	79.1	1 235.0
Dez	7 127.3	7 565.9	1 768.3	3 610.3	20 071.8	1 911.9	303.1	955.7	1 207.0	452.2	1 468.0	23.2	1 167.7
03 Mar	6 853.0	7 617.4	1 973.1	3 596.6	20 040.1	1 728.0	327.6	1 134.0	1 188.5	404.9	1 612.1	20.3	1 098.1
Jun	7 191.4	7 681.1	2 162.5	3 745.2	20 780.2	1 407.1	429.9	1 192.9	1 088.3	460.7	1 741.2	32.7	1 120.9
Set	7 118.5	8 139.0	2 215.5	3 924.5	21 397.4	1 383.7	548.1	1 230.5	1 252.5	440.1	1 803.8	44.3	1 152.6

	1	2	3	4	5=1+...+4	6	7	8	9	10	11	12	13
	Portugal	Other	Other European Union countries	Countries outside the European Union	Total	Germany	Spain	France	Italy	Luxembourg	United Kingdom	Brazil	USA
	Euro area countries		Non-euro area countries			Memo:							

(1) Não inclui Fundos do Mercado Monetário que em termos estatísticos são considerados Outras Instituições Financeiras Monetárias / Does not include Money Market Funds which in statistical terms are considered as Other Monetary Financial Institutions.

**B.8.2.1.1 BALANÇO DOS OUTROS INTERMEDIÁRIOS FINANCEIROS<sup>(a)\*</sup> (EXCEPTO FUNDOS DE INVESTIMENTO)**
**BALANCE SHEET OF OTHER FINANCIAL INTERMEDIARIES<sup>(a)\*</sup> (EXCLUDING MUTUAL FUNDS)**
**Saldos em fim de semestre**
**End-of-semester figures**

Fonte / Source: Banco de Portugal

 10<sup>6</sup> euros

	Activos				Passivos					Total 10=1+...+4=5+...+9
	Activos sob a forma de depósitos e outras aplicações similares	Títulos em carteira <sup>(1)</sup>	Créditos concedidos <sup>(1)</sup>	Activos diversos	Passivos sob a forma de empréstimos e outros recursos similares	Empréstimos subordinados	Obrigações (excepto subordinadas) e outros títulos de rendimento fixo	Capital e reservas <sup>(2)</sup>	Passivos diversos <sup>(2)</sup>	
	1	2	3	4	5	6	7	8	9	
94 Dez	191.8	1 383.8	4 326.3	635.7	2 837.3	160.1	797.6	2 141.7	601.0	6 537.7
95 Jun	347.5	2 563.1	4 506.1	1 228.0	3 379.0	202.9	768.5	3 151.2	1 143.0	8 644.7
Dez	361.9	3 036.3	4 910.0	1 028.9	3 471.6	199.5	799.7	3 775.0	1 091.4	9 337.1
96 Jun	326.9	2 831.0	5 129.2	975.2	3 383.1	206.1	920.3	3 457.4	1 295.3	9 262.3
Dez	275.4	3 798.8	5 898.7	807.7	3 739.6	207.2	1 578.4	4 251.1	1 004.3	10 780.6
97 Jun	247.4	3 678.4	5 816.8	1 285.5	3 741.2	225.1	1 362.6	4 026.3	1 672.8	11 028.1
Dez	360.4	5 225.6	6 388.4	960.7	4 371.0	312.2	1 781.5	5 416.3	1 054.2	12 935.2
98 Jun	527.6	6 173.6	6 687.6	1 329.9	5 079.4	264.2	2 003.6	5 610.1	1 761.3	14 718.7
Dez	1 052.2	4 580.8	8 114.9	768.0	4 825.6	290.1	2 083.8	5 468.6	1 847.8	14 515.8
99 Jun	1 028.9	5 900.7	8 413.4	1 299.2	5 000.7	261.8	2 123.9	5 889.7	3 366.0	16 642.2
Dez	1 106.4	5 713.1	9 832.9	1 148.7	6 014.5	338.0	2 321.8	6 999.9	2 126.8	17 801.0
00 Jun	1 455.3	5 580.6	10 256.4	1 608.4	6 561.4	327.8	2 298.1	6 861.7	2 851.8	18 900.6
Dez	1 153.3	6 690.9	11 205.0	1 279.8	7 566.1	467.6	2 141.2	8 226.0	1 928.1	20 329.0
01 Jun	1 237.4	7 588.7	13 430.8	1 785.9	9 589.0	468.5	2 073.6	9 179.3	2 732.5	24 042.9
Dez	1 259.7	9 027.7	15 762.3	1 115.9	9 316.3	631.4	2 180.3	12 955.7	2 082.0	27 165.6
02 Jun	1 042.2	10 063.0	16 082.5	1 717.2	9 002.8	2 446.2	2 017.4	12 550.1	2 888.4	28 904.9
Dez	1 116.1	9 624.3	16 711.3	1 229.5	8 469.1	2 358.6	1 700.3	14 389.8	1 763.5	28 681.1
03 Jun	1 088.7	9 380.7	16 409.6	1 877.4	8 316.5	1 654.4	1 708.4	14 547.2	2 529.9	28 756.4

\*A alteração do Plano de Contas do Sistema Bancário em Janeiro de 1999 poderá originar quebras nas séries apresentadas / The revision of the Charts of Accounts of the Banking System, in January of 1999, may imply breaks in the series.

(1) A partir de Março de 1999 é possível distinguir a parcela referente a empréstimos subordinados e a suprimentos, anteriormente classificados em outras imobilizações financeiras e, como tal, em "Títulos em carteira". / From March 1999 onwards is possible to distinguish the amount related with subordinated loans, up to that time this was classified in the item "Securities".

(2) A noção de capital e reservas para efeitos estatísticos sofreu uma alteração metodológica, passando a incluir, nomeadamente, provisões para créditos de cobrança duvidosa. Neste sentido, procedeu-se à correcção de toda a série. / The Capital and reserves definition for statistical purposes suffered a methodological change, beginning to include, among other things, provisions for non-performing loans. Thus, all the series was adjusted.

**B.8.2.1.2 BALANÇO DOS AUXILIARES FINANCEIROS<sup>(a)\*</sup>**
**Saldos em fim de trimestre**
**BALANCE SHEET OF FINANCIAL AUXILIARIES<sup>(a)\*</sup>**
**End-of-quarter figures**

Fonte / Source: Banco de Portugal

 10<sup>6</sup> euros

	Activos				Passivos					Total
	Activos sob a forma de depósitos e outras aplicações similares	Títulos em carteira	Créditos concedidos	Activos diversos	Passivos sob a forma de empréstimos e outros recursos similares	Empréstimos subordinados	Obrigações (excepto subordinadas) e outros títulos de rendimento fixo	Capital e reservas <sup>(1)</sup>	Passivos diversos <sup>(1)</sup>	
	1	2	3	4	5	6	7	8	9	10=1+...+4=5+...+9
98 Jun	160.4	472.9	0.6	341.3	42.2	0.5	0.0	619.9	312.5	975.1
98 Set	183.4	486.0	0.5	434.4	40.7	0.5	0.0	638.4	424.7	1 104.4
98 Dez	197.2	495.9	0.4	239.1	49.8	0.6	0.0	732.3	149.8	932.5
99 Mar	221.7	495.4	30.1	294.6	61.5	0.3	0.0	723.4	256.6	1 041.8
99 Jun	215.0	492.6	28.3	396.6	72.8	0.3	0.0	738.4	320.9	1 132.5
99 Set	238.9	490.7	35.7	494.7	74.0	0.3	0.0	765.2	420.4	1 260.0
00 Dez	265.6	487.3	25.4	304.1	82.1	0.6	0.0	848.6	151.1	1 082.4
00 Mar	286.8	490.9	30.5	405.2	86.1	0.6	0.0	819.4	307.2	1 213.3
00 Jun	299.4	490.6	30.0	509.7	83.3	0.7	0.0	845.7	399.9	1 329.7
00 Set	303.2	511.7	44.1	614.8	76.3	0.3	0.0	867.6	529.6	1 473.7
01 Dez	301.4	513.1	49.7	351.2	68.9	0.5	0.0	963.2	182.7	1 215.3
01 Mar	289.5	537.6	54.9	454.2	56.2	0.5	0.0	938.5	341.0	1 336.2
01 Jun	273.7	562.6	51.0	570.5	50.5	0.6	0.0	958.1	448.6	1 457.8
01 Set	262.0	589.8	59.8	646.9	36.8	1.2	0.0	980.1	540.4	1 558.4
02 Dez	262.9	616.7	36.2	404.4	26.8	1.5	0.0	1 062.8	229.2	1 320.2
02 Mar	270.0	635.4	32.8	482.6	12.5	2.0	0.0	1 048.6	357.6	1 420.8
02 Jun	280.9	647.6	30.5	593.7	11.1	2.0	0.0	1 075.2	464.5	1 552.8
02 Set	305.3	644.9	41.7	691.3	11.4	2.0	0.0	1 108.8	561.0	1 683.2
03 Dez	342.3	655.9	174.3	451.0	20.4	2.8	0.0	1 361.3	238.9	1 623.4
03 Mar	341.4	659.3	156.9	545.0	20.6	3.0	0.0	1 317.1	361.8	1 702.6
03 Jun	311.9	655.5	164.1	632.1	22.2	3.1	0.0	1 305.5	432.8	1 763.6
03 Set	278.7	677.1	163.0	705.7	20.1	3.0	0.0	1 310.1	491.3	1 824.5

1	2	3	4	5	6	7	8	9	10=1+...+4=5+...+9
Deposits and other similar investments	Securities	Loans and advances	Other assets	Loans and other similar resources	Subordinated loans	Bonds (excluding subordinated bonds) and other fixed-income securities	Capital and reserves <sup>(1)</sup>	Other liabilities <sup>(1)</sup>	Total
Assets				Liabilities					

\*A alteração do Plano de Contas do Sistema Bancário em Janeiro de 1999 poderá originar quebras nas séries apresentadas./The revision of the Charts of Accounts of the Banking System, in January of 1999, may imply breaks in the series.

(1) A noção de capital e reservas para efeitos estatísticos sofreu uma alteração metodológica, passando a incluir, nomeadamente, provisões para créditos de cobrança duvidosa. Neste sentido, procedeu-se à correcção de toda a série./The Capital and reserves definition for statistical purposes suffered a methodological change, beginning to include, among other things, provisions for non-performing loans. Thus, all the serie was adjusted.

**B.8.2.2.1 ACTIVOS DE OUTROS INTERMEDIÁRIOS FINANCEIROS (EXCEPTO FUNDOS DE INVESTIMENTO) E AUXILIARES FINANCEIROS SOB A FORMA DE DEPÓSITOS E OUTRAS APLICAÇÕES SIMILARES EM INSTITUIÇÕES FINANCEIRAS<sup>(a)\*</sup>**
**Saldos em fim de semestre**
**DEPOSITS AND OTHER SIMILAR INVESTMENTS OF OTHER FINANCIAL INTERMEDIARIES (EXCLUDING MUTUAL FUNDS) AND FINANCIAL AUXILIARIES IN FINANCIAL INSTITUTIONS<sup>(a)\*</sup>**
**End-of-semester figures**

Fonte / Source: Banco de Portugal

 10<sup>6</sup> euros

	Instituições financeiras residentes									Instituições financeiras não residentes <sup>(2)</sup>			Total		
	Instituições financeiras monetárias <sup>(1)</sup>			dos quais: Depósitos à ordem			Instituições financeiras não monetárias			Intermediários financeiros	Auxiliares financeiros	Total	Intermediários financeiros	Auxiliares financeiros	Total
	Intermediários financeiros	Auxiliares financeiros	Total	Intermediários financeiros	Auxiliares financeiros	Total	Intermediários financeiros	Auxiliares financeiros	Total						
1	2	3=1+2	4	5	6=4+5	7	8	9=7+8	10	11	12=10+11	13=1+7+10	14=2+8+11	15=13+14	
94 Dez	179.3	55.8	235.1	47.1	18.5	65.5	5.7	9.7	15.3	6.9	0.0	6.9	191.8	65.4	257.3
95 Jun	323.3	62.4	385.7	188.7	19.4	208.1	1.3	9.0	10.3	22.8	0.0	22.8	347.5	71.4	418.9
95 Dez	348.5	69.6	418.2	174.4	30.8	205.2	8.0	9.7	17.7	5.4	0.2	5.6	361.9	79.5	441.4
96 Jun	312.5	65.4	377.8	132.4	27.9	160.3	10.1	3.8	13.9	4.3	0.0	4.4	326.9	69.2	396.1
96 Dez	257.7	90.5	348.1	109.0	48.5	157.5	13.5	13.8	27.3	4.2	0.0	4.2	275.4	104.3	379.6
97 Jun	236.0	100.4	336.4	114.1	61.8	175.9	10.9	11.8	22.8	0.5	0.1	0.6	247.4	112.4	359.7
97 Dez	346.3	142.7	489.0	241.6	88.3	329.9	11.7	29.5	41.2	2.5	0.3	2.8	360.4	172.5	532.9
98 Jun	510.6	123.5	634.1	358.6	72.0	430.6	10.2	36.5	46.7	6.8	0.3	7.2	527.6	160.4	688.0
98 Dez	350.9	153.8	504.7	116.0	82.8	198.7	39.9	42.9	82.8	661.4	0.5	661.9	1 052.2	197.2	1 249.4
99 Jun	384.8	183.9	568.7	194.3	119.1	313.4	34.0	30.8	64.8	610.1	0.2	610.4	1 028.9	215.0	1 243.9
99 Dez	435.4	229.0	664.4	249.3	154.4	403.7	51.5	35.1	86.6	619.4	1.4	620.8	1 106.4	265.6	1 371.9
00 Jun	833.8	263.0	1 096.8	492.8	201.1	693.9	18.7	35.2	53.9	602.8	1.2	604.0	1 455.3	299.4	1 754.7
00 Dez	516.4	271.6	787.9	345.2	193.8	538.9	31.4	29.2	60.6	605.5	0.6	606.1	1 153.3	301.4	1 454.6
01 Jun	650.1	247.6	897.6	501.4	179.9	681.2	25.9	24.1	50.0	561.4	2.0	563.4	1 237.4	273.7	1 511.1
01 Dez	686.0	233.4	919.3	537.5	166.0	703.5	23.7	28.7	52.3	550.0	0.9	550.9	1 259.7	262.9	1 522.6
02 Jun	504.4	265.6	770.0	361.0	199.4	560.5	27.8	14.6	42.4	510.1	0.7	510.7	1 042.2	280.9	1 323.2
02 Dez	588.8	316.7	905.5	391.7	206.0	597.7	18.3	23.2	41.5	509.0	2.3	511.3	1 116.1	342.3	1 458.3
03 Jun	603.4	278.9	882.3	525.7	168.5	694.2	12.7	29.3	42.0	472.6	3.6	476.2	1 088.7	311.9	1 400.6

1	2	3=1+2	4	5	6=4+5	7	8	9=7+8	10	11	12=10+11	13=1+7+10	14=2+8+11	15=13+14
Financial intermediaries	Financial auxiliaries	Total	Financial intermediaries	Financial auxiliaries	Total	Financial intermediaries	Financial auxiliaries	Total	Financial intermediaries	Financial auxiliaries	Total	Financial intermediaries	Financial auxiliaries	Total
Monetary financial institutions <sup>(1)</sup>			of which: Demand deposits			Non-monetary financial institutions			Non-resident financial institutions <sup>(2)</sup>			Total		
Resident financial institutions														

\*A alteração do Plano de Contas do Sistema Bancário em Janeiro de 1999 poderá originar quebras nas séries apresentadas./The revision of the Charts of Accounts of the Banking System, in January of 1999, may imply breaks in the series.

(1) Inclui notas e moedas denominadas em euros. / Includes notes and coins denominated in euro.

(2) Não inclui notas e moedas denominadas em euros na posse das Outras IFM que são consideradas uma disponibilidade face ao Banco de Portugal./Does not include notes and coins denominated in euro held by Other MFIs, which are viewed as an asset vis-à-vis the Banco de Portugal.

**B.8.2.2.2 TÍTULOS EM CARTEIRA DE OUTROS INTERMEDIÁRIOS FINANCEIROS (EXCEPTO FUNDOS DE INVESTIMENTO) E AUXILIARES FINANCEIROS (a)**

**SECURITIES OF OTHER FINANCIAL INTERMEDIARIES (EXCLUDING MUTUAL FUNDS) AND FINANCIAL AUXILIARIES (a)**

Saldos em fim de semestre

End-of-semester figures

Fonte / Source: Banco de Portugal

10<sup>6</sup> euros

	Títulos de rendimento fixo						Títulos de rendimento variável			Títulos de rendimento não especificado			Total		
	Residentes			Não residentes			Intermediários financeiros (1)	Auxiliares financeiros	Total	Intermediários financeiros	Auxiliares financeiros	Total	Intermediários financeiros	Auxiliares financeiros	Total
	Intermediários financeiros	Auxiliares financeiros	Total	Intermediários financeiros	Auxiliares financeiros	Total									
1	2	3=1+2	4	5	6=4+5	7	8	9=7+8	10	11	12=10+11	13=1+4+7+10	14=2+5+8+11	15=13+14	
94 Dez	125.6	90.8	216.4	0.0	0.0	0.0	1 255.6	3.9	1 259.5	2.6	0.2	2.9	1 383.8	95.0	1 478.7
95 Jun	98.9	72.9	171.8	1.7	0.1	1.9	2 459.6	4.4	2 464.0	3.0	0.1	3.1	2 563.1	77.6	2 640.8
96 Dez	80.8	66.9	147.8	9.7	1.3	11.1	2 927.6	4.2	2 931.8	18.1	240.3	258.4	3 036.3	312.7	3 349.0
96 Jun	64.4	76.6	140.9	36.4	1.4	37.8	2 729.5	4.4	2 733.9	0.7	278.6	279.3	2 831.0	361.0	3 192.0
97 Dez	122.2	56.7	179.0	14.9	1.4	16.2	3 645.7	4.9	3 650.6	16.0	317.0	333.0	3 798.8	380.0	4 178.8
97 Jun	109.2	53.9	163.1	1.6	3.7	5.3	3 513.4	5.7	3 519.1	54.3	349.3	403.6	3 678.4	412.6	4 091.0
98 Dez	129.1	39.7	168.8	1.0	3.7	4.7	4 861.0	5.2	4 866.2	234.5	381.7	616.3	5 225.6	430.4	5 656.0
98 Jun	129.8	48.6	178.4	1.0	3.7	4.7	4 845.5	5.2	4 850.7	1 197.3	415.4	1 612.7	6 173.6	472.9	6 646.5
99 Dez	81.8	38.6	120.4	2.3	2.5	4.8	4 440.3	5.8	4 446.1	56.3	449.0	505.3	4 580.8	495.9	5 076.6
99 Jun	68.3	345.5	413.8	7.9	140.9	148.8	5 771.5	6.3	5 777.8	53.0	0.0	53.0	5 900.7	492.6	6 393.4
00 Dez	59.6	355.9	415.6	1.4	123.7	125.1	5 598.6	7.7	5 606.3	53.4	0.0	53.4	5 713.1	487.3	6 200.4
00 Jun	46.8	353.7	400.5	21.6	127.0	148.6	5 458.9	9.8	5 468.7	53.3	0.0	53.3	5 580.6	490.6	6 071.1
01 Dez	49.3	358.7	408.0	8.1	131.6	139.7	6 581.9	22.8	6 604.7	51.6	0.0	51.6	6 690.9	513.1	7 204.0
01 Jun	777.8	277.9	1 055.7	4.9	263.1	268.1	6 754.2	21.5	6 775.7	51.8	0.0	51.8	7 588.7	562.6	8 151.4
02 Dez	48.3	199.8	248.1	1.0	394.7	395.7	8 927.0	22.1	8 949.1	51.5	0.0	51.5	9 027.7	616.7	9 644.4
02 Jun	39.5	188.0	227.5	8.6	436.2	444.8	9 964.1	23.5	9 987.6	50.8	0.0	50.8	10 063.0	647.6	10 710.6
03 Dez	26.3	152.3	178.6	5.0	477.2	482.2	9 587.5	26.4	9 613.9	5.6	0.0	5.6	9 624.3	655.9	10 280.2
03 Jun	13.3	152.3	165.7	42.8	477.2	519.9	9 289.1	26.6	9 315.6	35.5	-0.6	34.9	9 380.7	655.5	10 036.2

	1	2	3=1+2	4	5	6=4+5	7	8	9=7+8	10	11	12=10+11	13=1+4+7+10	14=2+5+8+11	15=13+14
	Financ. intermediárias	Financ. auxiliares	Total	Financ. intermediárias	Financ. auxiliares	Total	Financ. intermediárias (1)	Financ. auxiliares	Total	Financ. intermediárias	Financ. auxiliares	Total	Financ. intermediárias	Financ. auxiliares	Total
	Residents			Non-residents			Shares and other equity			Non-specified securities			Total		
	Securities other than shares														

\*A alteração do Plano de Contas do Sistema Bancário em Janeiro de 1999 poderá originar quebras nas séries apresentadas./The revision of the Charts of Accounts of the Banking System, in January of 1999, may imply breaks in the series.

(1) A partir de Março de 1999 é possível distinguir a parcela referente a empréstimos subordinados e a suprimentos, anteriormente classificados em outras imobilizações financeiras e, como tal, em "Títulos em carteira"./From March 1999 onwards is possible to distinguish the amount related with subordinated loans, up to that time this was classified in the item "Securities".

**B.8.2.2.3 CRÉDITOS CONCEDIDOS POR OUTROS INTERMEDIÁRIOS FINANCEIROS (EXCEPTO FUNDOS DE INVESTIMENTO) E AUXILIARES FINANCEIROS (a)**

**LOANS AND ADVANCES GRANTED BY OTHER FINANCIAL INTERMEDIARIES (EXCLUDING MUTUAL FUNDS) AND FINANCIAL AUXILIARIES (a)**

Saldos em fim de semestre

End-of-semester figures

Fonte / Source: Banco de Portugal

10<sup>6</sup> euros

	Créditos concedidos (excepto cobrança duvidosa)					Créditos de cobrança duvidosa			dos quais:	Total	Por memória:		
	Residentes			Não residentes	Sector não especificado	Residentes	Não residentes	Sector não especificado				Concedidos por auxiliares financeiros	Empréstimos cedidos em operações de titularização
	A curto prazo	A médio e longo prazos (1)(2)	Prazo não especificado (2)						1	2	3		
94 Dez	777.1	2 886.2	148.3	3.9	0.0	475.8	1.7	33.3	0.0	4 326.4	0.0		
95 Jun	782.4	2 867.2	214.5	5.4	0.0	605.2	1.6	29.8	0.0	4 506.1	0.0		
96 Dez	1 000.1	2 979.1	268.4	4.7	0.0	624.9	1.2	31.5	0.0	4 910.0	0.0		
96 Jun	1 002.7	3 140.3	302.4	5.1	0.0	641.1	1.3	36.4	0.0	5 129.3	0.0		
97 Dez	1 206.0	3 424.4	635.6	7.1	0.0	593.3	1.9	30.7	0.2	5 898.9	0.0		
97 Jun	1 125.0	3 647.1	429.5	8.5	0.0	577.6	2.6	26.8	0.3	5 817.1	0.0		
98 Dez	1 258.9	4 046.1	463.0	8.7	0.0	588.1	2.4	21.8	0.6	6 389.0	0.0		
98 Jun	1 235.1	4 379.7	452.1	9.6	0.0	584.3	2.6	24.7	0.6	6 688.2	0.0		
99 Dez	1 675.8	4 917.7	886.4	10.5	0.0	595.5	4.3	25.0	0.4	8 115.2	0.0		
99 Jun	1 463.1	6 380.4	0.0	13.5	1.9	561.3	2.2	19.2	0.8	8 441.6	213.1		
00 Dez	1 978.7	7 257.7	0.0	8.9	2.2	588.9	3.7	18.1	0.6	9 858.3	554.6		
00 Jun	1 708.4	7 900.8	0.0	8.7	3.3	636.8	3.3	24.9	1.3	10 286.4	646.1		
01 Dez	1 884.0	8 646.8	0.0	6.0	4.4	685.2	1.5	27.0	1.1	11 254.8	768.3		
01 Jun	1 758.5	9 208.5	0.0	1 789.5	5.0	687.9	3.9	28.6	0.2	13 481.8	731.2		
02 Dez	2 392.5	10 851.8	0.0	1 815.6	3.7	702.3	2.1	30.6	0.3	15 798.5	931.6		
02 Jun	2 175.7	11 334.4	0.0	1 819.3	2.8	745.6	0.9	34.4	0.5	16 113.0	1 129.7		
03 Dez	1 844.6	12 500.9	0.0	1 814.1	0.2	694.8	0.3	30.8	1.0	16 885.6	1 235.4		
03 Jun	1 680.9	13 020.1	0.0	1 554.4	1.0	683.1	0.3	33.0	0.8	16 573.7	1 089.8		

	1	2	3	4	5	6	7	8	9	10=1+...+8	11
	Short-term	Medium and long term (1)(2)	Non-specified term (2)	Non-residents	Non-specified sector	Residents	Non-residents	Non-specified sector	Granted by financial auxiliaries	Total	Loans sold through securitisation
	Residents					Non-performing loans					Memo item:
	Loans and advances (excluding non-performing loans)					of which:					

\*A alteração do Plano de Contas do Sistema Bancário em Janeiro de 1999 poderá originar quebras nas séries apresentadas./The revision of the Charts of Accounts of the Banking System, in January of 1999, may imply breaks in the series.

(1) A partir de Março de 1999 é possível distinguir a parcela referente a empréstimos subordinados e a suprimentos, anteriormente classificados em outras imobilizações financeiras e, como tal, em "Títulos em carteira"./From March 1999 onwards is possible to distinguish the amount related with subordinated loans, up to that time this was classified in the item "Securities".

(2) A partir de Março de 1999 é possível classificar por prazo uma parte significativa dos créditos./ From March 1999 onwards is possible to classify by original maturity an important share of loans granted.

**B.8.2.2.4 ACTIVOS DIVERSOS DE OUTROS INTERMEDIÁRIOS FINANCEIROS (EXCEPTO FUNDOS DE INVESTIMENTO) E AUXILIARES FINANCEIROS (a)**

**OTHER ASSETS OF OTHER FINANCIAL INTERMEDIARIES (EXCLUDING MUTUAL FUNDS) AND FINANCIAL AUXILIARIES (a)**

Saldos em fim de semestre

End-of-semester figures

Fonte / Source: Banco de Portugal

10<sup>6</sup> euros

	Imobilizações corpóreas			Adiantamentos			Contas a regularizar			Diversos			Total		
	Intermediários financeiros	Auxiliares financeiros	Total	Intermediários financeiros	Auxiliares financeiros	Total	Intermediários financeiros	Auxiliares financeiros	Total	Intermediários financeiros	Auxiliares financeiros	Total	Intermediários financeiros	Auxiliares financeiros	Total
	1	2	3=1+2	4	5	6=4+5	7	8	9=7+8	10	11	12=10+11	13=1+4+7+10	14=2+5+8+11	15=13+14
94 Dez	100.8	44.9	145.7	78.5	10.9	89.4	410.2	40.8	451.0	46.2	7.0	53.2	635.7	103.6	739.3
95 Jun	104.6	41.4	146.0	100.8	15.7	116.5	544.6	50.6	595.2	478.0	98.0	576.0	1 228.0	205.7	1 433.7
96 Dez	116.3	41.9	158.2	101.9	16.1	118.1	755.8	72.5	828.4	54.9	18.8	73.7	1 028.9	149.4	1 178.3
96 Jun	89.0	43.8	132.8	96.6	18.7	115.2	336.2	74.6	410.7	453.5	96.3	549.8	975.2	233.3	1 208.5
97 Dez	86.4	46.4	132.7	98.4	23.5	121.9	352.1	95.7	447.7	270.8	19.9	290.7	807.7	185.5	993.1
97 Jun	86.2	54.8	141.0	115.8	17.5	133.2	354.3	110.2	464.5	729.2	120.5	849.7	1 285.5	303.0	1 588.4
98 Dez	90.9	59.6	150.4	88.8	15.1	103.9	439.6	106.8	546.4	341.4	10.7	352.1	960.7	192.1	1 152.9
98 Jun	83.5	56.9	140.4	114.7	15.2	129.9	381.6	128.0	509.6	750.1	141.2	891.2	1 329.9	341.3	1 671.2
99 Dez	80.6	74.1	154.6	110.2	16.7	126.9	386.2	126.4	512.6	191.0	21.9	213.0	768.0	239.1	1 007.1
99 Jun	80.1	76.2	156.3	195.2	21.7	216.9	322.5	143.5	465.9	701.3	155.2	856.6	1 299.2	396.6	1 695.8
00 Dez	84.1	92.5	176.7	174.5	14.3	188.8	696.6	179.9	876.5	193.5	17.4	210.9	1 148.7	304.1	1 452.8
00 Jun	87.6	88.2	175.8	222.7	17.3	240.1	440.3	211.9	652.2	857.8	192.3	1 050.1	1 608.4	509.7	2 118.1
01 Dez	84.6	73.7	158.4	234.6	14.6	249.1	669.8	229.3	899.1	290.8	33.6	324.4	1 279.8	351.2	1 630.9
01 Jun	84.7	55.2	139.9	278.1	13.7	291.9	517.0	298.4	815.4	906.1	203.2	1 109.3	1 785.9	570.5	2 356.4
02 Dez	95.8	46.3	142.1	275.7	9.9	285.5	421.4	308.1	729.5	323.1	40.2	363.3	1 115.9	404.4	1 520.4
02 Jun	91.5	38.1	129.6	257.3	10.4	267.7	376.3	361.4	737.6	992.1	183.8	1 175.9	1 717.2	593.7	2 310.9
03 Dez	80.7	32.8	113.6	216.7	1.6	218.3	530.1	390.0	920.2	401.9	26.5	428.3	1 229.5	451.0	1 680.4
03 Jun	77.5	30.7	108.2	229.4	3.5	232.9	521.5	409.7	931.2	1 048.9	188.2	1 237.1	1 877.4	632.1	2 509.5

1	2	3=1+2	4	5	6=4+5	7	8	9=7+8	10	11	12=10+11	13=1+4+7+10	14=2+5+8+11	15=13+14
Financial intermediaries	Financial auxiliaries	Total	Financial intermediaries	Financial auxiliaries	Total	Financial intermediaries	Financial auxiliaries	Total	Financial intermediaries	Financial auxiliaries	Total	Financial intermediaries	Financial auxiliaries	Total
Fixed assets			Trade credits and advances			Other accounts receivable			Other			Total		

\*A alteração do Plano de Contas do Sistema Bancário em Janeiro de 1999 poderá originar quebras nas séries apresentadas./The revision of the Charts of Accounts of the Banking System, in January of 1999, may imply breaks in the series.

**B.8.2.2.5 PASSIVOS DE OUTROS INTERMEDIÁRIOS FINANCEIROS (EXCEPTO FUNDOS DE INVESTIMENTO) E AUXILIARES FINANCEIROS SOB A FORMA DE EMPRÉSTIMOS E OUTROS RECURSOS SIMILARES (a)**

**LOANS AND OTHER SIMILAR RESOURCES OF OTHER FINANCIAL INTERMEDIARIES (EXCLUDING MUTUAL FUNDS) AND FINANCIAL AUXILIARIES (a)**

Saldos em fim de semestre

End-of-semester figures

Fonte / Source: Banco de Portugal

10<sup>6</sup> euros

	Instituições financeiras residentes						Instituições financeiras não residentes			Sector não especificado <sup>(1)</sup>			Total		
	Instituições financeiras monetárias <sup>(1)</sup>			Instituições financeiras não monetárias			Intermediários financeiros	Auxiliares financeiros	Total	Intermediários financeiros	Auxiliares financeiros	Total	Intermediários financeiros	Auxiliares financeiros	Total
	Intermediários financeiros	Auxiliares financeiros	Total	Intermediários financeiros	Auxiliares financeiros	Total									
	1	2	3=1+2	4	5	6=4+5	7	8	9=7+8	10	11	12=10+11	13=1+4+7+10	14=2+5+8+11	15=13+14
94 Dez	2 172.3	0.3	2 172.6	264.5	0.9	265.5	188.7	0.0	188.7	211.7	10.6	222.3	2 837.3	11.8	2 849.1
95 Jun	2 775.3	0.4	2 775.7	248.7	1.1	249.7	125.9	0.0	125.9	229.1	21.1	250.3	3 379.0	22.6	3 401.6
96 Dez	2 776.3	0.2	2 776.5	277.6	1.2	278.8	112.1	0.0	112.1	305.5	22.7	328.3	3 471.6	24.1	3 495.7
96 Jun	2 602.1	0.4	2 602.5	328.3	1.5	329.8	163.1	0.0	163.1	289.6	32.0	321.6	3 383.1	33.9	3 417.0
97 Dez	2 978.6	0.8	2 979.4	350.9	1.6	352.5	126.2	0.0	126.2	283.9	44.0	328.0	3 739.6	46.4	3 786.0
97 Jun	2 893.2	1.6	2 894.8	451.7	1.0	452.7	136.6	0.0	136.6	259.7	52.7	312.5	3 741.2	55.4	3 796.5
98 Dez	3 444.8	1.4	3 446.2	532.6	1.1	533.7	87.5	0.0	87.5	306.2	42.9	349.1	4 371.0	45.5	4 416.5
98 Jun	4 147.4	1.9	4 149.4	549.3	1.6	551.0	85.8	0.0	85.8	296.8	38.6	335.5	5 079.4	42.2	5 121.6
99 Dez	3 780.0	2.1	3 782.1	638.1	1.9	639.9	110.5	0.0	110.5	297.0	45.8	342.8	4 825.6	49.8	4 875.4
99 Jun	4 002.8	68.7	4 071.5	764.9	1.5	766.4	75.0	0.0	75.0	158.0	2.6	160.6	5 000.7	72.8	5 073.6
00 Dez	4 883.8	78.4	4 962.1	804.1	1.3	805.4	113.1	0.0	113.1	213.5	2.5	216.0	6 014.5	82.1	6 096.5
00 Jun	5 303.3	78.5	5 381.7	917.1	2.4	919.5	208.9	0.0	208.9	132.1	2.4	134.5	6 561.4	83.3	6 644.7
01 Dez	6 136.0	62.3	6 198.3	941.1	1.6	942.7	230.8	0.0	230.8	258.2	5.1	263.3	7 566.1	68.9	7 635.1
01 Jun	8 039.0	44.0	8 083.1	1 023.8	1.9	1 025.7	302.6	0.0	302.6	223.7	4.5	228.2	9 589.0	50.5	9 639.5
02 Dez	7 178.3	23.1	7 201.4	1 036.5	1.4	1 038.0	511.1	0.0	511.1	590.4	2.2	592.6	9 316.3	26.8	9 343.0
02 Jun	7 076.8	6.8	7 083.6	835.8	1.4	837.2	687.3	0.0	687.3	402.9	2.8	405.8	9 002.8	11.1	9 013.9
03 Dez	6 012.7	17.8	6 030.5	864.4	1.3	865.7	1 045.8	0.1	1 045.9	546.1	1.2	547.3	8 469.1	20.4	8 489.5
03 Jun	5 784.3	19.1	5 803.5	888.9	0.7	889.7	1 082.2	0.0	1 082.2	561.1	2.3	563.4	8 316.5	22.2	8 338.7

\*A alteração do Plano de Contas do Sistema Bancário em Janeiro de 1999 poderá originar quebras nas séries apresentadas./The revision of the Charts of Accounts of the Banking System, in January of 1999, may imply breaks in the series.

(1) A partir de Março de 1999 é possível classificar sectorialmente uma parcela maior dos empréstimos e outros recursos similares / From March 1999 onwards is possible to have a sectorial classification for a greater amount of loans and other similar resources.

**B.8.2.2.6 CAPITAL E RESERVAS DE OUTROS INTERMEDIÁRIOS FINANCEIROS (EXCEPTO FUNDOS DE INVESTIMENTO) E AUXILIARES FINANCEIROS<sup>(a)</sup>**  
**Saldos em fim de semestre**

**CAPITAL AND RESERVES OF OTHER FINANCIAL INTERMEDIARIES (EXCLUDING MUTUAL FUNDS) AND FINANCIAL AUXILIARIES<sup>(a)</sup>**

**End-of-semester figures**

Fonte / Source: Banco de Portugal

10<sup>6</sup> euros

	Capital			Reservas e resultados			Provisões para riscos diversos <sup>(1)</sup>			Total		
	Intermediários financeiros	Auxiliares financeiros	Total	Intermediários financeiros	Auxiliares financeiros	Total	Intermediários financeiros	Auxiliares financeiros	Total	Intermediários financeiros	Auxiliares financeiros	Total
	1	2	3=1+2	4	5	6=4+5	7	8	9=7+8	10=1+4+7	11=2+5+8	12=10+11
94 Dez	1 444.1	122.3	1 566.4	345.5	56.1	401.6	352.1	3.4	355.5	2 141.7	181.7	2 323.5
95 Jun	2 377.4	124.6	2 502.0	417.9	34.3	452.2	355.9	3.4	359.3	3 151.2	162.4	3 313.6
96 Dez	2 702.2	381.8	3 084.0	676.9	67.0	743.9	395.9	3.2	399.1	3 775.0	452.0	4 227.0
96 Jun	2 536.8	411.3	2 948.1	496.5	39.8	536.4	424.1	5.1	429.2	3 457.4	456.2	3 913.7
97 Dez	3 196.6	440.2	3 636.8	665.6	64.2	729.8	388.9	7.9	396.7	4 251.1	512.3	4 763.3
97 Jun	3 071.3	474.0	3 545.3	559.3	46.0	605.3	395.8	9.4	405.2	4 026.3	529.5	4 555.8
98 Dez	3 554.0	510.4	4 064.4	1 478.2	97.7	1 575.9	384.1	5.6	389.8	5 416.3	613.8	6 030.1
98 Jun	3 672.6	547.3	4 219.9	1 520.3	66.2	1 586.5	417.2	6.4	423.6	5 610.1	619.9	6 230.1
99 Dez	4 240.0	582.0	4 821.9	863.5	142.6	1 006.1	365.1	7.8	372.9	5 468.6	732.3	6 200.9
99 Jun	4 560.1	624.6	5 184.7	835.0	108.9	943.8	494.7	4.9	499.6	5 889.7	738.4	6 628.1
00 Dez	5 324.6	656.9	5 981.5	1 146.3	188.1	1 334.4	529.0	3.6	532.6	6 999.9	848.6	7 848.5
00 Jun	5 460.9	703.2	6 164.0	914.4	139.0	1 053.4	486.4	3.6	490.0	6 861.7	845.7	7 707.4
01 Dez	4 839.2	745.5	5 584.7	2 876.1	209.7	3 085.8	510.7	7.9	518.7	8 226.0	963.2	9 189.2
01 Jun	6 186.9	791.2	6 978.1	2 450.4	159.2	2 609.7	542.0	7.6	549.5	9 179.3	958.1	10 137.3
02 Dez	9 189.3	848.9	10 038.2	3 184.6	208.5	3 393.2	581.7	5.3	587.1	12 955.7	1 062.8	14 018.5
02 Jun	8 593.7	898.8	9 492.5	3 326.5	170.5	3 497.1	629.8	5.8	635.6	12 550.1	1 075.2	13 625.2
03 Dez	10 773.3	1 112.8	11 886.1	2 980.9	236.9	3 217.8	635.6	11.5	647.1	14 389.8	1 361.3	15 751.1
03 Jun	11 204.7	1 115.8	12 320.4	2 755.3	177.4	2 932.7	587.2	12.4	599.5	14 547.2	1 305.5	15 852.6

1	2	3=1+2	4	5	6=4+5	7	8	9=7+8	10=1+4+7	11=2+5+8	12=10+11
Financial intermediaries	Financial auxiliaries	Total	Financial intermediaries	Financial auxiliaries	Total	Financial intermediaries	Financial auxiliaries	Total	Financial intermediaries	Financial auxiliaries	Total
Equity capital			Reserves and net income			Provisions for sundry risks <sup>(1)</sup>			Total		

\*A alteração do Plano de Contas do Sistema Bancário em Janeiro de 1999 poderá originar quebras nas séries apresentadas./The revision of the Charts of Accounts of the Banking System, in January of 1999, may imply breaks in the series.

(1) A noção de capital e reservas para efeitos estatísticos sofreu uma alteração metodológica, passando a incluir, nomeadamente, provisões para créditos de cobrança duvidosa. Neste sentido, procedeu-se à correcção de toda a série./The Capital and reserves definition for statistical purposes suffered a methodological change, beginning to include, among other things, provisions for non-performing loans. Thus, all the series was adjusted.

**B.8.2.2.7 PASSIVOS DIVERSOS DE OUTROS INTERMEDIÁRIOS FINANCEIROS (EXCEPTO FUNDOS DE INVESTIMENTO) E AUXILIARES FINANCEIROS<sup>(a)</sup>\***

**OTHER LIABILITIES OF OTHER FINANCIAL INTERMEDIARIES (EXCLUDING MUTUAL FUNDS) AND FINANCIAL AUXILIARIES<sup>(a)</sup>\***

**Saldos em fim de semestre**

**End-of-semester figures**

Fonte / Source: Banco de Portugal

10<sup>6</sup> euros

	Adiantamentos			Contas a regularizar			Diversos <sup>(1)</sup>			Total		
	Intermediários financeiros	Auxiliares financeiros	Total	Intermediários financeiros	Auxiliares financeiros	Total	Intermediários financeiros	Auxiliares financeiros	Total	Intermediários financeiros	Auxiliares financeiros	Total
	1	2	3=1+2	4	5	6=4+5	7	8	9=7+8	10=1+4+7	11=2+5+8	12=10+11
94 Dez	44.3	14.2	58.5	459.6	39.4	499.0	97.0	16.9	113.9	601.0	70.4	671.4
95 Jun	23.3	8.7	32.0	558.0	43.6	601.6	561.7	117.5	679.2	1 143.0	169.8	1 312.8
96 Dez	60.7	12.3	73.0	902.4	47.9	950.3	128.2	4.3	132.5	1 091.4	64.4	1 155.8
96 Jun	36.5	12.9	49.4	644.9	44.1	689.0	614.0	115.2	729.1	1 295.3	172.2	1 467.5
97 Dez	58.8	20.3	79.0	797.1	57.9	855.0	148.5	31.7	180.1	1 004.3	109.9	1 114.2
97 Jun	45.4	9.2	54.6	855.1	79.2	934.3	772.3	153.7	926.0	1 672.8	242.0	1 914.9
98 Dez	77.6	17.7	95.3	758.5	97.0	855.5	218.0	21.0	239.0	1 054.2	135.7	1 189.9
98 Jun	56.6	9.2	65.8	760.8	103.4	864.2	944.0	199.9	1 143.9	1 761.3	312.5	2 073.8
99 Dez	96.2	20.6	116.8	1 561.8	87.6	1 649.4	189.8	41.6	231.4	1 847.8	149.8	1 997.6
99 Jun	72.8	10.7	83.5	2 497.8	108.0	2 605.8	795.5	202.2	997.7	3 366.0	320.9	3 687.0
00 Dez	194.2	24.8	219.0	1 794.8	120.1	1 914.9	137.8	6.2	144.0	2 128.8	151.1	2 279.9
00 Jun	83.3	11.7	95.0	1 685.8	153.2	1 839.0	1 082.7	235.0	1 317.6	2 851.8	399.9	3 251.7
01 Dez	130.8	39.9	170.7	1 540.8	129.7	1 670.5	256.5	13.1	269.6	1 928.1	182.7	2 110.8
01 Jun	122.4	20.3	142.7	1 485.8	204.0	1 689.8	1 124.3	224.3	1 348.6	2 732.5	448.6	3 181.1
02 Dez	113.6	21.3	135.0	1 572.9	170.5	1 743.4	395.4	37.3	432.7	2 082.0	229.2	2 311.1
02 Jun	105.8	35.3	141.1	1 641.9	202.1	1 844.0	1 140.7	227.1	1 367.8	2 888.4	464.5	3 352.9
03 Dez	102.1	33.5	135.6	1 368.5	187.3	1 555.8	292.9	18.1	311.0	1 763.5	238.9	2 002.4
03 Jun	96.0	30.6	126.6	1 274.6	181.0	1 455.6	1 159.4	221.1	1 380.5	2 529.9	432.8	2 962.7

1	2	3=1+2	4	5	6=4+5	7	8	9=7+8	10=1+4+7	11=2+5+8	12=10+11
Financial intermediaries	Financial auxiliaries	Total	Financial intermediaries	Financial auxiliaries	Total	Financial intermediaries	Financial auxiliaries	Total	Financial intermediaries	Financial auxiliaries	Total
Trade credits and advances			Other accounts payable			Other <sup>(1)</sup>			Total		

\*A alteração do Plano de Contas do Sistema Bancário em Janeiro de 1999 poderá originar quebras nas séries apresentadas./The revision of the Charts of Accounts of the Banking System, in January of 1999, may imply breaks in the series.

(1) A noção de capital e reservas para efeitos estatísticos sofreu uma alteração metodológica, passando a incluir, nomeadamente, provisões para créditos de cobrança duvidosa. Neste sentido, procedeu-se à correcção de toda a série./The Capital and reserves definition for statistical purposes suffered a methodological change, beginning to include, among other things, provisions for non-performing loans. Thus, all the series was adjusted.

**B.8.2.3.1 DESENVOLVIMENTO DE RESULTADOS DE OUTROS INTERMEDIÁRIOS FINANCEIROS (EXCEPTO FUNDOS DE INVESTIMENTO) E AUXILIARES FINANCEIROS - CUSTOS<sup>(1)(a)\*</sup>**  
(continua)

**PROFIT AND LOSS ACCOUNT OF OTHER FINANCIAL INTERMEDIARIES (EXCLUDING MUTUAL FUNDS) AND FINANCIAL AUXILIARIES - COSTS AND LOSSES<sup>(1)(a)\*</sup>**  
(to be continued)

Valores acumulados desde o início do ano

Cumulative values since the beginning of the year

Fonte / Source: Banco de Portugal

10<sup>6</sup> euros

	Juros e custos equiparados			Comissões			Prejuízos em operações financeiras			Custos com o pessoal			Fornecimentos e serviços de terceiros		
	Intermediários financeiros	Auxiliares financeiros	Total	Intermediários financeiros	Auxiliares financeiros	Total	Intermediários financeiros	Auxiliares financeiros	Total	Intermediários financeiros	Auxiliares financeiros	Total	Intermediários financeiros	Auxiliares financeiros	Total
	1	2	3=1+2	4	5	6=4+5	7	8	9=7+8	10	11	12=10+11	13	14	15=13+14
94	417.9	0.3	418.2	53.2	40.2	93.4	28.6	11.8	40.4	72.9	19.1	92.0	98.4	34.3	132.8
95	770.1	2.4	772.5	70.3	30.8	101.0	160.8	1.0	161.8	91.5	28.6	120.1	111.3	62.9	174.2
96	320.0	3.0	323.0	98.5	13.4	111.9	9.8	0.4	10.2	85.1	32.8	117.9	113.3	84.1	197.3
97	359.9	3.8	363.7	123.4	18.6	142.0	25.3	0.7	26.0	88.2	37.0	125.2	143.4	104.0	247.4
98	333.4	1.9	335.3	162.9	50.7	213.5	147.2	0.5	147.7	92.5	44.3	136.7	158.7	92.4	251.1
99	300.7	2.3	303.0	189.7	62.9	252.7	66.3	1.5	67.8	111.6	52.7	164.3	181.1	98.0	279.1
00	425.2	3.5	428.7	216.3	66.0	282.3	89.9	7.7	97.6	119.0	63.2	182.2	185.9	125.4	311.3
01	611.6	3.3	615.0	223.4	103.3	326.6	83.3	2.7	86.0	136.0	66.0	202.0	218.2	113.1	331.4
02	544.6	4.1	548.7	232.4	99.2	331.6	17.6	2.4	20.0	109.9	60.0	169.8	202.3	100.4	302.8

1	2	3=1+2	4	5	6=4+5	7	8	9=7+8	10	11	12=10+11	13	14	15=13+14
Financial intermediaries	Financial auxiliaries	Total	Financial intermediaries	Financial auxiliaries	Total	Financial intermediaries	Financial auxiliaries	Total	Financial intermediaries	Financial auxiliaries	Total	Financial intermediaries	Financial auxiliaries	Total
Interest costs and equivalent			Commissions payable			Losses on financial operations			Personnel costs			Supplies and services from third parties		

**B.8.2.3.1 DESENVOLVIMENTO DE RESULTADOS DE OUTROS INTERMEDIÁRIOS FINANCEIROS (EXCEPTO FUNDOS DE INVESTIMENTO) E AUXILIARES FINANCEIROS - CUSTOS<sup>(a)\*</sup>**  
(continuação)

**PROFIT AND LOSS ACCOUNT OF OTHER FINANCIAL INTERMEDIARIES (EXCLUDING MUTUAL FUNDS) AND FINANCIAL AUXILIARIES - COSTS AND LOSSES<sup>(a)\*</sup>**  
(continued)

Valores acumulados desde o início do ano

Cumulative values since the beginning of the year

Fonte / Source: Banco de Portugal

10<sup>6</sup> euros

	Impostos			Amortizações do exercício			Provisões do exercício			Outros custos e prejuízos			Total		
	Intermediários financeiros	Auxiliares financeiros	Total	Intermediários financeiros	Auxiliares financeiros	Total	Intermediários financeiros	Auxiliares financeiros	Total	Intermediários financeiros	Auxiliares financeiros	Total	Intermediários financeiros	Auxiliares financeiros	Total
	16	17	18=16+17	19	20	21=19+20	22	23	24=22+23	25	26	27=25+26	28=1+4+7+10+13+ +16+19+22+25	29=2+5+8+11+ +14+17+20+23+26	30=28+29
94	6.6	2.7	9.3	25.8	5.6	31.4	169.5	1.0	170.6	16.8	0.5	17.3	889.8	115.6	1 005.4
95	9.0	3.2	12.2	26.2	21.2	47.4	140.5	0.7	141.2	17.4	6.6	23.9	1 396.9	157.4	1 554.3
96	8.2	2.4	10.6	19.0	21.5	40.4	169.3	2.2	171.6	18.5	6.3	24.8	841.7	166.1	1 007.8
97	9.5	3.0	12.5	19.7	24.3	44.0	143.4	1.0	144.4	21.9	6.1	28.1	934.7	198.6	1 133.3
98	8.5	4.8	13.2	23.2	28.7	51.8	177.9	1.9	179.8	24.9	7.7	32.7	1 129.1	232.8	1 361.9
99	9.8	4.2	14.0	24.6	41.0	65.6	261.7	7.1	268.8	22.8	6.8	29.6	1 168.4	276.5	1 444.8
00	6.5	4.4	10.9	27.2	38.6	65.8	191.3	6.9	198.2	14.2	8.6	22.8	1 275.5	324.2	1 599.8
01	6.0	3.6	9.6	31.7	30.0	61.7	234.4	3.2	237.6	19.2	6.4	25.7	1 563.8	331.7	1 895.5
02	5.1	1.5	6.6	25.3	23.9	49.2	297.0	2.7	299.8	21.9	9.3	31.2	1 456.1	303.6	1 759.7

16	17	18=16+17	19	20	21=19+20	22	23	24=22+23	25	26	27=25+26	28=1+4+7+10+13+ +16+19+22+25	29=2+5+8+11+ +14+17+20+23+26	30=28+29
Financial intermediaries	Financial auxiliaries	Total	Financial intermediaries	Financial auxiliaries	Total	Financial intermediaries	Financial auxiliaries	Total	Financial intermediaries	Financial auxiliaries	Total	Financial intermediaries	Financial auxiliaries	Total
Taxes			Depreciation for the year			Provisions for the year			Other costs and losses			Total		

\*A alteração do Plano de Contas do Sistema Bancário em Janeiro de 1999 poderá originar quebras nas séries apresentadas./The revision of the Charts of Accounts of the Banking System, in January of 1999, may imply breaks in the series.

(1) Os dados de Dezembro de 1995 reflectem a reclassificação sectorial de uma instituição anteriormente classificada como Instituição financeira monetária. / December 1995 data reflect the reclassification of an institution classified before as Monetary financial institution.

**B.8.2.3.2 DESENVOLVIMENTO DE RESULTADOS DE OUTROS INTERMEDIÁRIOS FINANCEIROS (EXCEPTO FUNDOS DE INVESTIMENTO) E AUXILIARES FINANCEIROS - PROVEITOS<sup>(1)(a)</sup> (continua)**

Valores acumulados desde o início do ano

**PROFIT AND LOSS ACCOUNT OF OTHER FINANCIAL INTERMEDIARIES (EXCLUDING MUTUAL FUNDS) AND FINANCIAL AUXILIARIES - INCOME AND GAINS<sup>(1)(a)</sup> (to be continued)**

Cumulative values since the beginning of the year

Fonte / Source: Banco de Portugal

10<sup>6</sup> euros

	Juros e proveitos equiparados			Rendimento de títulos			Comissões			Lucros em operações financeiras		
	Intermediários financeiros	Auxiliares financeiros	Total	Intermediários financeiros	Auxiliares financeiros	Total	Intermediários financeiros	Auxiliares financeiros	Total	Intermediários financeiros	Auxiliares financeiros	Total
	1	2	3=1+2	4	5	6=4+5	7	8	9=7+8	10	11	12=10+11
94	638.7	14.7	653.4	13.5	0.0	13.6	125.4	123.9	249.3	31.1	1.6	32.7
95	1 028.5	24.1	1 052.6	74.1	0.1	74.2	147.0	109.6	256.6	206.7	3.1	209.8
96	598.2	21.2	619.3	91.1	0.0	91.1	168.4	107.5	275.9	15.1	2.8	17.9
97	652.3	21.8	674.1	151.2	0.0	151.2	225.1	161.3	386.4	50.9	4.3	55.2
98	623.3	31.3	654.6	100.3	0.0	100.3	319.0	218.9	538.0	66.5	5.0	71.5
99	651.5	23.0	674.5	164.4	0.0	164.4	338.6	226.5	565.1	65.8	8.4	74.2
00	775.3	30.9	806.2	186.1	0.0	186.1	406.0	250.5	656.4	79.9	9.7	89.6
01	1 017.3	34.5	1 051.8	249.6	1.7	251.3	374.0	236.3	610.3	97.2	16.2	113.5
02	929.1	33.0	962.1	224.1	0.1	224.2	349.4	229.7	579.1	28.8	12.2	41.0

1	2	3=1+2	4	5	6=4+5	7	8	9=7+8	10	11	12=10+11
Financial intermediaries	Financial auxiliaries	Total	Financial intermediaries	Financial auxiliaries	Total	Financial intermediaries	Financial auxiliaries	Total	Financial intermediaries	Financial auxiliaries	Total
Interest income and equivalent			Income from securities			Commissions receivable			Profits on financial operations		

**B.8.2.3.2 DESENVOLVIMENTO DE RESULTADOS DE OUTROS INTERMEDIÁRIOS FINANCEIROS (EXCEPTO FUNDOS DE INVESTIMENTO) E AUXILIARES FINANCEIROS - PROVEITOS (continuação)<sup>(a)</sup>**

Valores acumulados desde o início do ano

**\*PROFIT AND LOSS ACCOUNT OF OTHER FINANCIAL INTERMEDIARIES (EXCLUDING MUTUAL FUNDS) AND FINANCIAL AUXILIARIES - INCOME AND GAINS<sup>(a)</sup> (continued)**

Cumulative values since the beginning of the year

Fonte / Source: Banco de Portugal

10<sup>6</sup> euros

	Reposições e anulações de provisões			Outros proveitos e lucros			Total		
	Intermediários financeiros	Auxiliares financeiros	Total	Intermediários financeiros	Auxiliares financeiros	Total	Intermediários financeiros	Auxiliares financeiros	Total
	13	14	15=13+14	16	17	18=16+17	19=1+4+7+10+13+16	20=2+5+8+11+14+17	21=19+20
94	40.2	0.1	40.3	51.9	7.6	59.5	900.8	148.0	1 048.8
95	53.2	0.5	53.7	58.8	71.7	130.5	1 568.3	209.1	1 777.4
96	42.3	0.3	42.6	52.0	89.4	141.4	1 967.1	221.2	1 188.2
97	55.1	1.3	56.3	58.8	97.1	155.9	1 193.4	285.7	1 479.2
98	72.2	0.6	72.9	87.4	108.6	196.0	1 268.9	364.4	1 633.3
99	143.1	1.1	144.2	62.6	120.5	183.1	1 426.0	379.6	1 805.6
00	76.7	0.6	77.3	68.0	139.9	207.9	1 592.0	431.6	2 023.6
01	91.0	3.9	94.9	91.2	126.1	217.3	1 920.3	418.8	2 339.1
02	101.7	0.7	102.4	89.6	108.9	198.5	1 722.7	384.6	2 107.3

13	14	15=13+14	16	17	18=16+17	19=1+4+7+10+13+16	20=2+5+8+11+14+17	21=19+20
Financial intermediaries	Financial auxiliaries	Total	Financial intermediaries	Financial auxiliaries	Total	Financial intermediaries	Financial auxiliaries	Total
Replacement and provisions deducted			Other income and profits			Total		

\*A alteração do Plano de Contas do Sistema Bancário em Janeiro de 1999 poderá originar quebras nas séries apresentadas./The revision of the Charts of Accounts of the Banking System, in January of 1999, may imply breaks in the series.

(1) Os dados de Dezembro de 1995 reflectem a reclassificação sectorial de uma instituição anteriormente classificada como Instituição financeira monetária. / December 1995 data reflect the reclassification of an institution classified before as Monetary financial institution.



**B.8.2.3.3 DESENVOLVIMENTO DE RESULTADOS DE OUTROS INTERMEDIÁRIOS FINANCEIROS (EXCEPTO FUNDOS DE INVESTIMENTO) E AUXILIARES FINANCEIROS - RESULTADO DE EXPLORAÇÃO<sup>(1)(a)</sup>**

**PROFIT AND LOSS ACCOUNT OF OTHER FINANCIAL INTERMEDIARIES (EXCLUDING MUTUAL FUNDS) AND FINANCIAL AUXILIARIES - OPERATING PROFIT/ LOSS<sup>(1)(a)</sup>**

Valores acumulados desde o início do ano

Cumulative values since the beginning of the year

Fonte / Source: Banco de Portugal

10<sup>6</sup> euros

	Resultados extraordinários						Impostos sobre os lucros			Resultado de exploração		
	Ganhos extraordinários			Perdas extraordinárias			Intermediários financeiros	Auxiliares financeiros	Total	Intermediários financeiros	Auxiliares financeiros	Total
	Intermediários financeiros	Auxiliares financeiros	Total	Intermediários financeiros	Auxiliares financeiros	Total						
1	2	3=1+2	4	5	6=4+5	7	8	9=7+8	10	11	12=10+11	
94	59.0	1.3	60.2	31.5	1.4	32.9	30.1	12.2	42.3	8.3	20.1	28.4
95	91.7	1.5	100.2	41.2	1.4	42.5	35.6	17.3	52.9	193.4	34.6	228.0
96	54.7	0.9	55.5	36.7	1.3	38.0	41.6	18.5	60.2	101.7	36.1	137.8
97	180.8	2.2	183.0	59.6	1.5	61.1	51.0	29.0	80.0	329.0	58.9	387.8
98	381.0	3.1	384.1	19.7	2.1	21.9	64.9	42.0	106.9	436.1	90.6	526.7
99	214.9	3.8	218.7	18.9	3.1	22.0	75.2	35.6	110.8	378.4	68.2	446.6
00	125.3	9.2	134.5	455.6	3.0	458.6	67.0	36.2	103.1	-80.9	77.5	-3.4
01	44.4	6.7	51.1	20.1	3.4	23.5	58.0	28.1	86.1	322.7	62.4	385.1
02	79.8	9.2	89.1	53.1	4.5	57.6	54.7	25.4	80.1	238.7	60.3	299.0

1	2	3=1+2	4	5	6=4+5	7	8	9=7+8	10	11	12=10+11
Financial intermediaries	Financial auxiliaries	Total	Financial intermediaries	Financial auxiliaries	Total	Financial intermediaries	Financial auxiliaries	Total	Financial intermediaries	Financial auxiliaries	Total
Extraordinary gains			Extraordinary losses			Tax on income			Operating profit/loss		
Extraordinary income											

\*A alteração do Plano de Contas do Sistema Bancário em Janeiro de 1999 poderá originar quebras nas séries apresentadas./The revision of the Charts of Accounts of the Banking System, in January of 1999, may imply breaks in the series.

(1) Os dados de Dezembro de 1995 reflectem a reclassificação sectorial de uma instituição anteriormente classificada como Instituição financeira monetária. / December 1995 data reflect the reclassification of an institution classified before as Monetary financial institution.

**B.8.3.1 SOCIEDADES DE CAPITAL DE RISCO\***

**RISK CAPITAL COMPANIES\***

Saldos em fim de trimestre

End-of-quarter figures

Fonte / Source: Banco de Portugal

10<sup>6</sup> euros

	Activos					Passivos					Total	Por memória: Resultado de exploração	
	Activos sob a forma de depósitos e outras aplicações similares	Títulos em carteira	Créditos concedidos	dos quais:	Activos diversos	Passivos sob a forma de empréstimos e outros recursos similares	Empréstimos subordinados	Obrigações (excepto subordinadas) e outros títulos de rendimento fixo	Capital e reservas <sup>(1)</sup>	Passivos diversos <sup>(1)</sup>			
				Créditos de cobrança duvidosa									
1	2	3	4	5	6	7	8	9	10	11=1+2+3+5+6+...+10	12		
98	Jun	53.3	140.5	8.6	5.8	22.9	9.6	0.0	0.0	198.3	17.4	225.3	3.4
	Set	53.5	144.9	8.2	5.7	28.8	7.4	0.0	0.0	208.8	19.2	235.3	4.4
	Dez	55.8	141.5	8.1	6.6	24.7	7.6	0.0	0.0	180.1	42.4	230.1	3.6
99	Mar	59.4	113.7	6.7	4.6	16.1	4.9	0.0	0.0	177.9	13.1	195.9	-0.1
	Jun	52.0	123.2	6.8	3.2	18.7	4.9	0.0	0.0	177.2	18.5	200.7	0.6
	Set	57.6	114.2	8.0	3.3	25.4	5.0	0.0	0.0	177.9	22.3	205.2	1.4
	Dez	66.3	107.4	8.9	3.2	22.0	6.4	0.0	0.0	186.5	11.8	204.6	5.6
00	Mar	60.1	116.3	12.0	3.0	18.9	4.9	0.0	0.0	187.3	15.1	207.3	2.3
	Jun	62.0	118.6	12.3	3.4	23.3	4.9	0.0	0.0	191.0	20.4	216.3	8.5
	Set	51.4	127.2	14.7	3.2	28.2	5.1	0.0	0.0	193.5	22.7	221.4	9.3
	Dez	51.6	119.0	15.4	3.7	35.6	4.9	0.0	0.0	200.8	15.9	221.6	15.0
01	Mar	53.5	128.2	16.2	3.7	28.1	8.7	0.0	0.0	196.0	21.4	226.1	2.7
	Jun	53.0	127.3	19.3	4.2	25.4	9.1	0.0	0.0	194.1	21.8	225.0	0.0
	Set	55.3	126.3	19.5	4.1	26.0	9.1	0.0	0.0	195.8	22.3	227.2	-0.3
	Dez	51.8	93.5	17.5	3.3	20.4	9.0	0.0	0.0	165.2	9.1	183.3	-1.8
02	Mar	57.4	95.0	17.4	3.5	15.8	9.1	0.0	0.0	164.4	12.1	185.6	0.3
	Jun	55.7	98.1	16.1	3.6	19.5	9.2	0.0	0.0	167.1	13.1	189.4	-1.0
	Set	55.5	98.3	16.8	3.6	20.2	9.3	0.0	0.0	166.6	14.9	190.7	-1.3
	Dez	59.4	93.5	13.5	3.4	21.6	9.0	0.0	0.0	168.6	10.4	188.0	-0.9
03	Mar	.	.	.	.	.	.	.	.	.	.	.	.
	Jun	.	.	.	.	.	.	.	.	.	.	.	.
	Set	.	.	.	.	.	.	.	.	.	.	.	.

\*A alteração do Plano de Contas do Sistema Bancário em Janeiro de 1999 poderá originar quebras nas séries apresentadas./The revision of the Charts of Accounts of the Banking System, in January of 1999, may imply breaks in the series.

\*Estas sociedades deixaram de ser supervisionadas pelo Banco de Portugal no início de 2003. / As from 2003 these companies ceased to be supervised by Banco de Portugal.

(1) A noção de capital e reservas para efeitos estatísticos sofreu uma alteração metodológica, passando a incluir, nomeadamente, provisões para créditos de cobrança duvidosa. Neste sentido, procedeu-se à correcção de toda a série./The Capital and reserves definition for statistical purposes suffered a methodological change, beginning to include, among other things, provisions for non-performing loans. Thus, all the serie was adjusted.

**B.8.3.2 SOCIEDADES DE FACTORING\***  
Saldos em fim de trimestre

**FACTORING COMPANIES\***  
End-of-quarter figures

Fonte / Source: Banco de Portugal

10<sup>6</sup> euros

	Activos					Passivos					Total 11=1+2+3+5+6+...+10	Por memória: Resultado de exploração 12	
	Activos sob a forma de depósitos e outras aplicações similares 1	Títulos em carteira 2	Créditos concedidos 3	dos quais:		Activos diversos 5	Passivos sob a forma de empréstimos e outros recursos similares 6	Empréstimos subordinados 7	Obrigações (excepto subordinadas) e outros títulos de rendimento fixo 8	Capital e reservas <sup>(1)</sup> 9			Passivos diversos <sup>(1)</sup> 10
				Créditos de cobrança duvidosa 4	Créditos de cobrança duvidosa 4								
98 Jun	5.6	5.1	790.6	129.7	47.5	440.6	20.5	149.6	107.9	130.2	848.8	5.4	
98 Set	4.0	5.1	807.1	138.3	66.7	387.3	20.5	199.5	108.2	167.5	883.0	8.1	
98 Dez	23.1	0.7	1 179.6	181.3	16.9	751.9	20.5	208.6	112.9	126.5	1 220.3	7.5	
99 Mar	7.1	0.7	909.1	163.3	38.0	435.8	27.9	223.6	116.8	150.8	954.9	3.2	
99 Jun	7.7	1.0	976.7	142.6	54.7	517.0	27.9	223.6	118.3	153.3	1 040.1	4.3	
99 Set	10.0	2.7	1 026.8	187.7	71.9	580.2	27.9	223.6	128.8	151.0	1 111.4	4.3	
99 Dez	12.7	1.0	1 389.4	170.2	18.0	937.0	32.0	204.5	128.7	118.7	1 421.1	12.5	
00 Mar	15.2	1.0	1 153.0	180.6	38.5	701.9	32.0	204.5	130.2	139.0	1 207.7	3.3	
00 Jun	17.0	1.0	1 288.0	205.0	56.0	792.0	32.0	197.1	132.6	188.2	1 342.0	6.0	
00 Set	14.9	2.5	1 302.0	205.6	82.9	847.6	32.0	172.1	133.1	217.4	1 402.3	9.8	
00 Dez	13.2	2.5	1 789.2	269.2	17.5	1 312.1	32.0	172.1	146.3	159.8	1 822.4	11.5	
01 Mar	10.9	2.5	1 553.0	299.8	53.0	1 102.1	32.0	172.1	149.6	163.5	1 619.5	3.8	
01 Jun	10.7	2.5	1 647.2	248.8	83.8	1 191.1	32.0	167.2	152.4	201.5	1 744.2	6.0	
01 Set	9.2	2.5	1 676.5	251.8	113.6	1 209.7	32.0	157.2	154.0	248.7	1 801.7	8.2	
01 Dez	37.3	2.5	2 231.3	228.3	24.6	1 720.0	29.5	158.7	166.7	220.8	2 295.7	12.1	
02 Mar	4.4	2.5	1 857.0	239.2	53.6	1 334.3	29.5	158.7	159.7	235.2	1 917.4	5.6	
02 Jun	14.9	2.5	1 946.5	229.8	83.5	1 436.3	32.0	164.2	157.6	257.3	2 047.4	9.8	
02 Set	5.4	2.5	1 958.2	220.9	111.8	1 446.4	33.5	162.7	159.2	276.1	2 078.0	14.1	
02 Dez	12.6	1.9	1 477.6	180.6	22.9	1 149.0	14.6	52.9	125.7	172.8	1 515.0	14.0	
03 Mar	9.0	1.9	1 271.7	134.6	32.7	966.4	14.6	52.9	121.9	159.5	1 315.3	4.3	
03 Jun	11.4	1.9	1 321.9	156.7	44.3	1 020.3	14.6	52.9	122.4	169.4	1 379.6	7.4	
03 Set	5.0	1.9	1 142.0	171.7	58.2	885.8	8.0	28.0	112.7	172.5	1 207.1	9.8	

1	2	3	4	5	6	7	8	9	10	11=1+2+3+5+6+...+10	12
Deposits and other similar investments	Securities	Loans and advances	Non-performing loans	Other assets	Loans and other similar resources	Subordinated loans	Bonds (excluding subordinated bonds) and other fixed-income securities	Capital and reserves <sup>(1)</sup>	Other liabilities <sup>(1)</sup>	Total	Operating profit/loss
Assets					Liabilities					Memo items:	

\* A alteração do Plano de Contas do Sistema Bancário em Janeiro de 1999 poderá originar quebras nas séries apresentadas./The revision of the Charts of Accounts of the Banking System, in January of 1999, may imply breaks in the series.

(1) A noção de capital e reservas para efeitos estatísticos sofreu uma alteração metodológica, passando a incluir, nomeadamente, provisões para créditos de cobrança duvidosa. Neste sentido, procedeu-se à correcção de toda a série./The Capital and reserves definition for statistical purposes suffered a methodological change, beginning to include, among other things, provisions for non-performing loans. Thus, all the serie was adjusted.

**B.8.3.3 SOCIEDADES FINANCEIRAS DE CORRETAGEM\***  
Saldos em fim de trimestre

**DEALERS\***  
End-of-quarter figures

Fonte / Source: Banco de Portugal

10<sup>6</sup> euros

	Activos					Passivos					Total 11=1+2+3+5+6+...+10	Por memória: Resultado de exploração 12	
	Activos sob a forma de depósitos e outras aplicações similares 1	Títulos em carteira 2	Créditos concedidos 3	dos quais:		Activos diversos 5	Passivos sob a forma de empréstimos e outros recursos similares 6	Empréstimos subordinados 7	Obrigações (excepto subordinadas) e outros títulos de rendimento fixo 8	Capital e reservas <sup>(1)</sup> 9			Passivos diversos <sup>(1)</sup> 10
				Créditos de cobrança duvidosa 4	Créditos de cobrança duvidosa 4								
98 Jun	74.6	107.5	4.1	4.1	84.9	58.3	1.3	0.0	60.5	151.0	271.1	30.4	
98 Set	76.2	100.0	4.1	4.1	131.1	55.5	0.0	0.0	65.8	190.1	311.4	38.9	
98 Dez	107.8	74.2	4.1	4.1	23.6	59.5	0.0	0.0	103.4	46.8	209.7	43.0	
99 Mar	90.2	65.5	4.2	4.1	54.8	18.4	0.0	0.0	80.8	115.5	214.7	9.9	
99 Jun	60.7	56.5	4.6	4.1	90.5	2.9	0.0	0.0	80.2	129.1	212.3	16.3	
99 Set	70.8	53.7	4.8	4.1	213.3	11.8	0.0	0.0	79.7	251.1	342.6	21.7	
99 Dez	78.7	51.5	5.3	4.1	28.2	6.8	0.0	0.0	109.0	48.0	163.8	32.4	
00 Mar	116.5	45.2	6.5	4.1	66.7	2.2	0.0	0.0	92.1	140.4	234.8	23.9	
00 Jun	120.4	45.2	6.4	4.1	119.7	2.2	0.0	0.0	92.1	197.4	291.7	35.1	
00 Set	137.0	43.3	7.0	4.1	285.2	3.6	0.5	0.0	95.0	373.5	472.6	42.5	
00 Dez	124.9	40.8	7.7	4.6	162.3	3.8	0.0	0.0	141.7	190.2	335.6	39.4	
01 Mar	141.6	66.7	8.0	4.6	168.9	22.5	0.0	0.0	128.0	234.7	385.2	3.2	
01 Jun	127.0	60.6	10.5	6.6	114.5	17.4	0.0	0.0	135.7	159.5	312.7	5.4	
01 Set	135.6	35.8	9.7	6.5	143.1	19.8	0.0	0.0	109.7	194.6	324.2	4.4	
01 Dez	57.6	42.0	17.6	6.8	144.3	27.4	0.0	0.0	93.5	140.5	261.5	-1.4	
02 Mar	69.0	70.9	17.6	6.9	64.2	29.9	0.0	0.0	109.3	82.5	221.7	16.0	
02 Jun	66.5	65.4	16.9	7.0	99.9	28.9	0.0	0.0	108.2	111.5	248.7	20.3	
02 Set	79.4	37.7	21.5	7.3	141.3	34.6	0.0	0.0	109.6	135.7	279.9	18.3	
02 Dez	54.5	9.5	13.5	3.4	73.7	32.1	0.0	0.0	57.3	61.8	151.2	10.8	
03 Mar	72.5	15.1	13.6	3.4	73.4	32.2	0.0	0.0	57.9	84.6	174.6	4.1	
03 Jun	63.3	15.1	14.1	3.2	59.6	0.4	0.0	0.0	61.0	90.7	152.1	0.5	
03 Set	73.7	18.8	11.7	1.6	68.5	0.9	0.0	0.0	58.4	113.6	172.8	1.0	

1	2	3	4	5	6	7	8	9	10	11=1+2+3+5+6+...+10	12
Deposits and other similar investments	Securities	Loans and advances	Non-performing loans	Other assets	Loans and other similar resources	Subordinated loans	Bonds (excluding subordinated bonds) and other fixed-income securities	Capital and reserves <sup>(1)</sup>	Other liabilities <sup>(1)</sup>	Total	Operating profit/loss
Assets					Liabilities					Memo items:	

\* A alteração do Plano de Contas do Sistema Bancário em Janeiro de 1999 poderá originar quebras nas séries apresentadas./The revision of the Charts of Accounts of the Banking System, in January of 1999, may imply breaks in the series.

(1) A noção de capital e reservas para efeitos estatísticos sofreu uma alteração metodológica, passando a incluir, nomeadamente, provisões para créditos de cobrança duvidosa. Neste sentido, procedeu-se à correcção de toda a série./The Capital and reserves definition for statistical purposes suffered a methodological change, beginning to include, among other things, provisions for non-performing loans. Thus, all the serie was adjusted.

**B.8.3.4 SOCIEDADES FINANCEIRAS PARA AQUISIÇÕES A CRÉDITO\***  
Saldos em fim de trimestre

**CREDIT-PURCHASE FINANCING COMPANIES\***  
End-of-quarter figures

Fonte / Source: Banco de Portugal

10<sup>6</sup> euros

	Activos					Passivos					Total 11=1+2+3+5+6+...+10	Por memória: Resultado de exploração	
	Activos sob a forma de depósitos e outras aplicações similares	Títulos em carteira	Créditos concedidos	dos quais:		Activos diversos	Passivos sob a forma de empréstimos e outros recursos similares	Empréstimos subordinados	Obrigações (excepto subordinadas) e outros títulos de rendimento fixo	Capital e reservas <sup>(1)</sup>			Passivos diversos <sup>(1)</sup>
				Créditos de cobrança duvidosa									
1	2	3	4	5	6	7	8	9	10	11	12		
98 Jun	38.5	20.4	1 409.7	109.5	191.7	905.0	14.8	251.9	272.4	216.1	1 660.2	15.9	
Set	43.2	20.2	1 515.2	115.0	249.5	910.0	14.8	289.3	285.9	328.1	1 828.1	25.7	
Dez	32.6	18.4	1 452.7	87.0	55.2	912.8	21.3	240.4	264.2	120.2	1 558.9	23.1	
99 Mar	38.7	18.4	1 539.9	94.6	128.7	960.3	21.3	259.6	270.8	213.6	1 725.7	9.0	
Jun	84.5	17.4	1 562.3	95.1	206.0	1 053.1	21.3	234.9	274.0	287.0	1 870.3	18.5	
Set	84.4	17.5	1 789.7	105.7	304.1	1 201.0	20.3	257.4	301.3	415.6	2 195.6	26.4	
Dez	53.7	17.8	1 813.6	103.9	141.8	1 221.4	41.1	265.0	334.4	165.1	2 027.0	33.7	
00 Mar	79.2	17.8	1 949.3	109.7	224.8	1 332.3	41.0	265.5	360.2	272.0	2 271.1	11.5	
Jun	193.0	17.8	1 909.1	119.2	306.4	1 424.0	32.0	255.0	348.9	366.4	2 426.3	25.6	
Set	99.9	17.9	1 553.8	99.7	374.6	1 031.4	40.6	218.3	331.6	424.2	2 046.2	27.7	
Dez	49.6	17.4	1 531.1	94.6	82.3	1 042.3	57.1	163.5	304.5	113.0	1 680.4	21.2	
01 Mar	22.3	17.4	1 522.1	100.1	156.7	983.5	46.1	175.9	307.9	205.0	1 718.5	9.9	
Jun	27.7	17.4	1 592.0	107.1	231.4	1 043.3	33.6	191.0	311.2	289.3	1 868.4	19.3	
Set	29.8	17.4	1 719.5	118.7	313.2	1 138.4	33.6	205.3	327.7	374.9	2 079.8	27.2	
Dez	27.7	11.5	1 792.6	126.4	91.5	1 168.4	33.6	212.4	357.2	151.8	1 923.4	22.8	
02 Mar	35.7	4.3	1 869.4	140.7	176.0	1 212.6	36.1	217.4	347.3	272.0	2 085.4	8.1	
Jun	45.8	4.3	1 956.7	153.5	252.5	1 284.1	36.1	222.4	367.1	349.5	2 259.3	18.0	
Set	61.9	4.3	1 990.6	161.9	364.2	1 334.3	26.2	222.4	379.5	458.6	2 421.0	27.3	
Dez	64.6	22.1	1 953.1	161.2	111.5	1 297.9	26.2	222.4	434.2	170.7	2 151.4	28.3	
03 Mar	64.3	22.0	2 008.6	164.9	246.9	1 333.8	26.2	222.4	424.0	335.4	2 341.8	10.8	
Jun	41.6	22.5	1 861.7	157.6	334.1	1 213.9	24.9	222.4	394.8	403.9	2 259.9	24.5	
Set	43.1	21.7	1 771.6	164.0	446.4	1 113.5	24.9	222.4	405.3	516.7	2 282.8	35.0	

1	2	3	4	5	6	7	8	9	10	11=1+2+3+5+6+...+10	12
Deposits and other similar investments	Securities <sup>(1)</sup>	Loans and advances	Non-performing loans	Other assets	Loans and other similar resources	Subordinated loans	Bonds (excluding subordinated bonds) and other fixed-income securities	Capital and reserves <sup>(2)</sup>	Other liabilities <sup>(1)</sup>	Total	Operating profit/loss
Assets				Liabilities				Memo items:			

\* A alteração do Plano de Contas do Sistema Bancário em Janeiro de 1999 poderá originar quebras nas séries apresentadas./The revision of the Charts of Accounts of the Banking System, in January of 1999, may imply breaks in the series.

(1) A noção de capital e reservas para efeitos estatísticos sofreu uma alteração metodológica, passando a incluir, nomeadamente, provisões para créditos de cobrança duvidosa. Neste sentido, procedeu-se à correcção de toda a série./The Capital and reserves definition for statistical purposes suffered a methodological change, beginning to include, among other things, provisions for non-performing loans. Thus, all the serie was adjusted.

**B.8.3.5 SOCIEDADES GESTORAS DE PARTICIPAÇÕES SOCIAIS DO SECTOR FINANCEIRO<sup>(a)</sup>**  
Saldos em fim de semestre

**FINANCIAL HOLDING COMPANIES<sup>(a)</sup>**  
End-of-semester figures

Fonte / Source: Banco de Portugal

10<sup>6</sup> euros

	Activos					Passivos					Total 11=1+2+3+5+6+...+10	Por memória: Resultado de exploração	
	Activos sob a forma de depósitos e outras aplicações similares	Títulos em carteira <sup>(1)</sup>	Créditos concedidos <sup>(1)</sup>	dos quais:		Activos diversos	Passivos sob a forma de empréstimos e outros recursos similares	Empréstimos subordinados	Obrigações (excepto subordinadas) e outros títulos de rendimento fixo	Capital e reservas <sup>(2)</sup>			Passivos diversos <sup>(2)</sup>
				Créditos de cobrança duvidosa									
1	2	3	4	5	6	7	8	9	10	11	12		
94 Dez	11.3	1 007.3	148.3	0.0	142.3	251.3	22.4	69.8	821.9	143.8	1 309.3	-17.8	
95 Jun	145.3	2 237.3	214.5	0.0	316.7	637.7	59.8	81.4	1 827.5	307.4	2 913.8	59.5	
Dez	146.4	2 729.8	268.4	0.0	491.3	531.8	37.7	78.9	2 381.1	606.4	3 635.9	140.6	
96 Jun	117.8	2 522.9	302.4	0.0	65.0	461.8	41.0	63.9	2 066.3	375.2	3 008.2	49.9	
Dez	84.5	3 446.4	635.6	0.0	275.6	525.7	39.3	566.9	2 891.2	419.0	4 442.1	84.0	
97 Jun	52.5	3 340.8	429.5	0.0	329.7	467.8	47.7	237.4	2 751.9	647.7	4 152.5	62.0	
Dez	161.6	4 851.1	463.0	0.0	397.2	797.9	127.8	401.5	4 096.5	449.2	5 872.9	229.4	
98 Jun	272.3	5 785.0	452.1	0.0	298.4	1 306.9	81.8	437.7	4 324.0	657.4	6 807.8	406.0	
Dez	682.1	4 252.1	886.4	0.0	204.0	408.4	99.4	256.4	4 108.6	1 151.8	6 024.6	310.7	
99 Jun	653.2	5 595.1	906.5	0.0	136.7	419.5	59.7	155.2	4 439.9	2 217.3	7 291.6	87.2	
Dez	731.5	5 462.7	1 082.5	0.0	324.0	497.8	100.5	165.3	5 400.9	1 436.2	7 600.7	300.6	
00 Jun	953.9	5 320.4	959.7	0.0	175.0	333.1	100.4	208.5	5 327.3	1 439.7	7 409.9	261.1	
Dez	805.9	6 442.4	1 011.3	0.0	350.3	479.0	224.9	190.6	6 639.7	1 075.8	8 609.9	-201.1	
01 Jun	908.8	7 312.6	2 908.7	0.0	273.0	2 097.1	242.2	236.3	7 593.5	2 234.0	11 403.1	171.1	
Dez	958.6	8 802.7	3 006.5	0.0	230.1	748.2	374.6	400.7	10 336.1	1 138.2	12 997.9	261.6	
02 Jun	722.5	9 806.2	2 999.1	0.0	258.2	637.8	2 156.4	278.6	9 383.4	1 386.0	13 786.1	131.4	
Dez	694.6	9 416.3	2 787.6	0.0	358.2	861.8	2 143.1	214.9	9 136.2	900.8	13 256.7	144.5	
03 Jun	716.7	9 233.6	1 934.6	0.0	289.7	718.9	1 430.1	292.9	8 798.4	934.3	12 174.6	140.5	

1	2	3	4	5	6	7	8	9	10	11=1+2+3+5+6+...+10	12
Deposits and other similar investments	Securities <sup>(1)</sup>	Loans and advances <sup>(1)</sup>	Non-performing loans	Other assets	Loans and other similar resources	Subordinated loans	Bonds (excluding subordinated bonds) and other fixed-income securities	Capital and reserves <sup>(2)</sup>	Other liabilities <sup>(2)</sup>	Total	Operating profit/loss
Assets				Liabilities				Memo items:			

\* A alteração do Plano de Contas do Sistema Bancário em Janeiro de 1999 poderá originar quebras nas séries apresentadas./The revision of the Charts of Accounts of the Banking System, in January of 1999, may imply breaks in the series.

(1) A partir de Março de 1999 é possível distinguir a parcela referente a empréstimos subordinados e a suprimentos, anteriormente classificados em outras imobilizações financeiras e, como tal, em "Títulos em Carteira"./From March 1999 onwards is possible to distinguish the amount related with subordinated loans, up to that time this was classified in the item "Securities".

(2) A noção de capital e reservas para efeitos estatísticos sofreu uma alteração metodológica, passando a incluir, nomeadamente, provisões para créditos de cobrança duvidosa. Neste sentido, procedeu-se à correcção de toda a série./The Capital and reserves definition for statistical purposes suffered a methodological change, beginning to include, among other things, provisions for non-performing loans. Thus, all the serie was adjusted.

**B.8.3.6 SOCIEDADES DE LOCAÇÃO FINANCEIRA\***  
Saldos em fim de trimestre

**FINANCIAL LEASING COMPANIES\***  
End-of-quarter figures

Fonte / Source: Banco de Portugal

10<sup>6</sup> euros

	Activos					Passivos					Total 11=1+2+3+5+6+...+10	Por memória: Resultado de exploração
	Activos sob a forma de depósitos e outras aplicações similares	Títulos em carteira	Créditos concedidos	dos quais:	Activos diversos	Passivos sob a forma de empréstimos e outros recursos similares	Empréstimos subordinados	Obrigações (excepto subordinadas) e outros títulos de rendimento fixo	Capital e reservas <sup>(1)</sup>	Passivos diversos <sup>(1)</sup>		
				Créditos de cobrança duvidosa								
1	2	3	4	5	6	7	8	9	10	12		
98 Jun	33.3	50.8	3 644.0	135.5	454.1	1 990.7	142.9	1 164.4	550.5	333.7	4 182.2	20.2
98 Set	33.1	44.6	3 819.5	133.3	602.0	2 132.1	147.6	1 224.3	551.9	443.3	4 499.2	32.5
98 Dez	26.5	35.7	4 167.0	124.3	330.6	2 247.7	148.9	1 378.4	565.0	219.8	4 559.8	44.7
99 Mar	40.1	32.0	4 364.6	117.3	428.2	2 394.3	155.4	1 486.7	555.2	273.4	4 864.9	10.6
99 Jun	72.7	24.9	4 533.0	119.1	569.8	2 603.5	152.9	1 510.2	544.3	389.5	5 200.4	22.5
99 Set	65.6	27.9	4 711.4	113.0	611.1	2 657.0	152.9	1 582.0	548.9	475.2	5 451.9	33.1
00 Dez	59.5	15.6	5 050.4	110.0	428.5	2 877.3	164.4	1 686.6	582.4	243.4	5 515.0	41.7
00 Mar	48.8	15.6	5 324.4	106.5	550.1	3 195.6	164.4	1 674.3	579.1	325.6	5 939.0	12.0
00 Jun	20.9	26.1	5 589.6	111.6	684.8	3 553.8	163.4	1 636.9	576.8	390.4	6 321.4	19.7
00 Set	93.2	29.8	5 875.4	124.0	795.8	3 948.4	163.4	1 564.6	590.0	528.0	6 794.3	26.1
01 Dez	21.7	19.1	6 228.8	123.0	509.3	4 165.4	153.6	1 614.5	597.4	248.1	6 778.9	27.2
01 Mar	15.4	25.6	6 376.6	122.9	647.2	4 420.9	153.6	1 516.0	601.2	373.1	7 064.8	7.1
01 Jun	13.9	23.1	6 588.6	122.9	803.7	4 668.8	160.6	1 478.6	590.8	530.5	7 429.4	14.0
01 Set	19.4	23.1	6 765.0	136.1	936.6	4 894.9	158.6	1 449.2	603.9	637.5	7 744.1	26.2
02 Dez	21.2	23.1	6 959.7	142.5	474.0	4 982.0	193.6	1 408.1	636.7	257.7	7 478.0	27.1
02 Mar	22.4	23.1	7 080.5	153.7	577.7	5 067.2	213.6	1 402.1	635.3	385.4	7 703.6	5.8
02 Jun	19.7	37.8	6 884.1	152.1	678.0	4 877.7	221.6	1 352.2	658.3	509.8	7 619.6	17.0
02 Set	16.9	29.1	6 900.9	143.7	801.7	4 903.8	201.7	1 346.0	660.7	636.5	7 748.6	24.8
03 Dez	48.7	42.5	5 978.8	127.7	424.5	4 235.1	174.7	1 210.1	614.1	260.5	6 494.5	26.9
03 Mar	27.9	55.7	5 978.6	125.9	507.0	4 213.2	194.7	1 185.1	605.8	370.4	6 569.2	5.2
03 Jun	27.3	77.8	6 017.5	140.1	725.9	4 400.0	184.8	1 140.2	617.3	506.3	6 848.6	10.4
03 Set	12.9	75.4	5 259.5	146.8	701.4	3 888.1	133.3	910.8	585.8	531.1	6 049.1	7.6

1	2	3	4	5	6	7	8	9	10	11=1+2+3+5+6+...+10	12
Deposits and other similar investments	Securities	Loans and advances	Non-performing loans	Other assets	Loans and other similar resources	Subordinated loans	Bonds (excluding subordinated bonds) and other fixed-income securities	Capital and reserves <sup>(1)</sup>	Other liabilities <sup>(1)</sup>	Total	Operating profit/loss
Assets				Liabilities							Memo items:

\*A alteração do Plano de Contas do Sistema Bancário em Janeiro de 1999 poderá originar quebras nas séries apresentadas./The revision of the Charts of Accounts of the Banking System, in January of 1999, may imply breaks in the series.

(1) A noção de capital e reservas para efeitos estatísticos sofreu uma alteração metodológica, passando a incluir, nomeadamente, provisões para créditos de cobrança duvidosa. Neste sentido, procedeu-se à correcção de toda a série./The Capital and reserves definition for statistical purposes suffered a methodological change, beginning to include, among other things, provisions for non-performing loans. Thus, all the serie was adjusted.

**B.8.3.7 INTERMEDIÁRIOS FINANCEIROS - OUTROS<sup>(1)\*</sup>**  
Saldos em fim de trimestre

**FINANCIAL INTERMEDIARIES - OTHER<sup>(1)\*</sup>**  
End-of-quarter figures

Fonte / Source: Banco de Portugal

10<sup>6</sup> euros

	Activos					Passivos					Total 11=1+2+3+5+6+...+10	Por memória: Resultado de exploração
	Activos sob a forma de depósitos e outras aplicações similares	Títulos em carteira	Créditos concedidos	dos quais:	Activos diversos	Passivos sob a forma de empréstimos e outros recursos similares	Empréstimos subordinados	Obrigações (excepto subordinadas) e outros títulos de rendimento fixo	Capital e reservas <sup>(2)</sup>	Passivos diversos <sup>(2)</sup>		
				Créditos de cobrança duvidosa								
1	2	3	4	5	6	7	8	9	10	12		
98 Jun	50.1	64.3	378.5	226.4	230.4	368.3	2.9	0.0	96.6	255.6	723.3	8.8
98 Set	61.0	60.9	400.4	224.1	284.9	378.6	2.9	0.0	97.3	328.4	807.2	7.4
98 Dez	124.3	58.1	416.9	221.1	113.0	437.7	0.0	0.0	134.3	140.3	712.4	3.5
99 Mar	116.1	86.1	403.2	219.8	167.6	394.6	0.0	0.0	255.6	122.8	773.0	2.8
99 Jun	98.0	82.5	423.6	217.8	222.8	399.8	0.0	0.0	255.8	171.4	827.0	6.0
99 Set	102.7	83.2	434.3	217.2	285.0	405.2	0.0	0.0	257.3	242.7	905.3	8.5
00 Dez	103.8	57.1	482.8	218.6	186.2	467.8	0.0	0.5	258.0	103.6	829.9	-48.1
00 Mar	78.1	52.4	484.4	219.2	240.5	447.1	0.0	0.5	257.9	150.0	855.5	3.0
00 Jun	88.1	51.5	511.2	220.5	243.1	451.3	0.0	0.5	192.9	249.3	894.0	3.7
00 Set	87.8	49.9	595.0	221.6	329.1	521.6	0.0	0.5	194.5	345.2	1 061.7	8.3
01 Dez	86.5	49.7	621.6	217.5	122.5	558.7	0.0	0.5	195.7	125.4	880.2	5.9
01 Mar	91.7	45.5	629.8	225.7	180.4	544.2	0.0	0.5	197.5	205.2	947.5	3.9
01 Jun	96.2	45.3	664.5	230.3	254.1	562.4	0.0	0.5	201.5	295.7	1 060.1	3.4
01 Set	101.4	44.0	686.3	228.1	340.8	583.6	0.0	0.5	194.9	393.5	1 172.5	3.8
02 Dez	105.4	52.4	1 737.1	227.3	131.1	661.3	0.0	0.5	1 200.3	163.8	2 025.9	2.3
02 Mar	78.1	49.5	1 724.2	232.4	203.0	655.4	0.0	0.0	1 161.1	238.3	2 054.8	7.1
02 Jun	117.1	48.8	2 263.0	234.4	325.5	728.9	0.0	0.0	1 708.3	317.1	2 754.4	9.0
02 Set	115.1	48.4	2 336.1	232.8	453.4	785.1	0.0	0.0	1 729.0	439.0	2 953.0	9.4
03 Dez	181.6	38.6	4 487.2	248.6	217.0	884.2	0.0	0.0	3 853.7	186.4	4 924.3	15.1
03 Mar	184.5	29.2	4 929.6	254.6	267.4	904.4	0.0	0.0	4 263.0	243.4	5 410.7	1.2
03 Jun	228.4	29.8	5 259.8	258.0	423.7	963.0	0.0	0.0	4 553.3	425.4	5 941.7	4.3
03 Set	321.1	30.7	8 304.1	260.1	703.8	1 813.2	31.5	59.9	6 723.1	732.0	9 359.7	8.5

1	2	3	4	5	6	7	8	9	10	11=1+2+3+5+6+...+10	12
Deposits and other similar investments	Securities	Loans and advances	Non-performing loans	Other assets	Loans and other similar resources	Subordinated loans	Bonds (excluding subordinated bonds) and other fixed-income securities	Capital and reserves <sup>(2)</sup>	Other liabilities <sup>(2)</sup>	Total	Operating profit/loss
Assets				Liabilities							Memo items:

\*A alteração do Plano de Contas do Sistema Bancário em Janeiro de 1999 poderá originar quebras nas séries apresentadas./The revision of the Charts of Accounts of the Banking System, in January of 1999, may imply breaks in the series.

(1) Inclui Sociedades de desenvolvimento regional, Sociedades emittentes ou gestoras de cartões de crédito, Sociedades de investimento, Fundos de titularização de crédito, Sociedades de Garantia Mútua e Outros intermediários financeiros. / Includes Regional development companies, Credit card issuing or managing companies, Investment companies, Securitization fund, Mutual Guarantee Societies and Other financial intermediaries.

(2) A noção de capital e reservas para efeitos estatísticos sofreu uma alteração metodológica, passando a incluir, nomeadamente, provisões para créditos de cobrança duvidosa. Neste sentido, procedeu-se à correcção de toda a série./The Capital and reserves definition for statistical purposes suffered a methodological change, beginning to include, among other things, provisions for non-performing loans. Thus, all the serie was adjusted.

**B.8.3.8 AGÊNCIAS DE CÂMBIOS\***  
Saldos em fim de trimestre

**EXCHANGE OFFICES\***  
End-of-quarter figures

Fonte / Source: Banco de Portugal

10<sup>6</sup> euros

	Activos					Passivos					Total	Por memória: Resultado de exploração
	Activos sob a forma de depósitos e outras aplicações similares	Títulos em carteira	Créditos concedidos	dos quais:	Activos diversos	Passivos sob a forma de empréstimos e outros recursos similares	Empréstimos subordinados	Obrigações (excepto subordinadas) e outros títulos de rendimento fixo	Capital e reservas <sup>(1)</sup>	Passivos diversos <sup>(1)</sup>		
				Créditos de cobrança duvidosa								
1	2	3	4	5	6	7	8	9	10	11=1+2+3+5+6+...+10	12	
98 Jun	5.9	0.5	0.0	0.0	8.6	3.1	0.0	0.0	4.6	7.3	15.0	0.2
98 Set	6.7	0.5	0.0	0.0	16.4	3.2	0.0	0.0	4.9	15.5	23.6	0.8
98 Dez	6.8	0.5	0.1	0.1	14.6	3.6	0.0	0.0	5.1	13.3	22.0	0.6
99 Mar	6.4	0.5	0.1	0.1	4.5	3.6	0.0	0.0	4.9	3.0	11.5	0.0
99 Jun	6.7	0.5	0.1	0.1	5.9	3.7	0.0	0.0	4.9	4.6	13.2	0.2
99 Set	7.5	0.5	0.1	0.1	9.5	4.6	0.0	0.0	5.0	8.0	17.7	0.6
00 Dez	7.6	1.0	0.1	0.1	4.6	5.1	0.0	0.0	5.6	2.6	13.3	0.6
00 Mar	7.3	1.1	0.1	0.1	7.9	5.4	0.0	0.0	5.4	5.6	16.5	-0.1
00 Jun	9.4	0.7	0.1	0.1	9.1	7.1	0.0	0.0	5.2	7.0	19.3	0.2
00 Set	11.0	0.7	0.1	0.1	13.5	8.5	0.0	0.0	5.6	11.2	25.3	0.9
01 Dez	9.6	0.8	0.0	0.0	4.9	6.9	0.0	0.0	6.3	2.1	15.3	0.7
01 Mar	10.0	0.8	0.0	0.0	7.7	7.9	0.0	0.0	6.2	4.4	18.4	-0.1
01 Jun	11.7	0.8	0.0	0.0	10.7	9.4	0.0	0.0	6.2	7.7	23.3	0.2
01 Set	11.6	0.8	0.0	0.0	15.0	7.7	0.0	0.0	6.0	13.6	27.3	1.1
02 Dez	11.9	0.7	0.0	0.0	4.6	8.5	0.0	0.0	6.2	2.5	17.2	0.9
02 Mar	10.5	0.7	0.0	0.0	9.2	8.4	0.0	0.0	6.1	5.9	20.4	-0.5
02 Jun	9.6	0.6	0.0	0.0	11.3	7.4	0.0	0.0	5.9	8.1	21.5	-0.6
02 Set	10.1	0.6	0.0	0.0	14.7	7.3	0.0	0.0	6.9	11.4	25.5	-0.6
03 Dez	7.1	0.8	0.0	0.0	5.5	5.0	0.0	0.0	6.4	1.9	13.4	-0.9
03 Mar	7.3	0.8	0.0	0.0	8.1	5.7	0.0	0.0	6.4	4.0	16.2	-1.0
03 Jun	9.6	0.8	0.0	0.0	11.8	7.4	0.0	0.0	7.0	7.7	22.2	-1.1
03 Set	9.0	0.9	0.0	0.0	15.8	5.9	0.0	0.0	7.5	12.2	25.7	-0.4

1	2	3	4	5	6	7	8	9	10	11=1+2+3+5+6+...+10	12
Deposits and other similar investments	Securities	Loans and advances	Non-performing loans	Other assets	Loans and other similar resources	Subordinated loans	Bonds (excluding subordinated bonds) and other fixed-income securities	Capital and reserves <sup>(1)</sup>	Other liabilities <sup>(1)</sup>	Total	Operating profit/loss
Assets					Liabilities					Memo items:	

\*A alteração do Plano de Contas do Sistema Bancário em Janeiro de 1999 poderá originar quebras nas séries apresentadas./The revision of the Charts of Accounts of the Banking System, in January of 1999, may imply breaks in the series.

(1) A noção de capital e reservas para efeitos estatísticos sofreu uma alteração metodológica, passando a incluir, nomeadamente, provisões para créditos de cobrança duvidosa. Neste sentido, procedeu-se à correcção de toda a série./The Capital and reserves definition for statistical purposes suffered a methodological change, beginning to include, among other things, provisions for non-performing loans. Thus, all the serie was adjusted.

**B.8.3.9 SOCIEDADES CORRETORAS\***  
Saldos em fim de trimestre

**BROKERS\***  
End-of-quarter figures

Fonte / Source: Banco de Portugal

10<sup>6</sup> euros

	Activos					Passivos					Total	Por memória: Resultado de exploração
	Activos sob a forma de depósitos e outras aplicações similares	Títulos em carteira	Créditos concedidos	dos quais:	Activos diversos	Passivos sob a forma de empréstimos e outros recursos similares	Empréstimos subordinados	Obrigações (excepto subordinadas) e outros títulos de rendimento fixo	Capital e reservas <sup>(1)</sup>	Passivos diversos <sup>(1)</sup>		
				Créditos de cobrança duvidosa								
1	2	3	4	5	6	7	8	9	10	11=1+2+3+5+6+...+10	12	
98 Jun	26.9	0.7	0.0	0.0	18.0	1.8	0.0	0.0	5.8	38.0	45.6	7.9
98 Set	30.5	0.7	0.0	0.0	24.9	1.0	0.0	0.0	5.8	49.3	56.1	10.5
98 Dez	30.7	0.8	0.0	0.0	7.1	0.2	0.0	0.0	18.0	20.4	38.6	11.8
99 Mar	35.7	1.2	2.1	0.0	10.7	3.3	0.0	0.0	12.2	34.2	49.7	2.7
99 Jun	26.9	1.4	1.8	0.4	16.7	3.1	0.0	0.0	12.9	30.7	46.8	4.1
99 Set	22.7	1.4	1.2	0.4	23.3	2.2	0.0	0.0	13.4	32.9	48.5	4.2
00 Dez	33.0	1.5	1.1	0.1	10.3	3.2	0.4	0.0	20.0	22.3	45.9	5.9
00 Mar	44.3	1.8	0.8	0.1	31.1	3.2	0.4	0.0	17.1	57.2	77.9	7.0
00 Jun	38.8	1.8	1.8	0.8	34.1	3.3	0.4	0.0	14.8	58.0	76.5	9.4
00 Set	37.6	1.7	2.5	1.2	39.2	2.7	0.0	0.0	14.7	63.7	81.1	9.9
01 Dez	28.8	1.6	2.0	0.7	19.9	3.2	0.0	0.0	20.7	28.4	52.3	6.7
01 Mar	18.8	1.4	0.8	0.0	19.2	2.1	0.0	0.0	16.6	21.3	40.1	-0.1
01 Jun	20.3	1.4	1.1	0.0	23.1	3.5	0.0	0.0	16.0	26.3	45.8	-0.7
01 Set	17.8	1.0	0.5	0.0	25.3	1.9	0.4	0.0	15.8	26.6	44.7	-2.3
02 Dez	13.1	0.9	0.4	0.0	9.4	1.1	0.4	0.0	14.1	8.1	23.7	-2.1
02 Mar	20.2	1.5	0.4	0.0	16.8	1.4	0.9	0.0	19.3	17.3	39.0	4.2
02 Jun	18.3	2.9	0.3	0.0	25.5	2.1	0.9	0.0	21.2	22.9	47.1	3.2
02 Set	17.8	2.9	2.7	0.0	26.9	2.5	0.9	0.0	22.8	24.1	50.3	2.3
03 Dez	19.8	1.1	0.5	0.4	14.6	1.6	0.9	0.0	14.3	19.1	36.0	0.2
03 Mar	20.8	0.1	0.5	0.4	11.7	1.0	0.9	0.0	12.1	19.2	33.2	0.4
03 Jun	37.5	0.2	0.3	0.3	16.0	1.1	0.9	0.0	7.9	44.0	54.0	-0.1
03 Set	20.7	0.1	0.3	0.3	16.6	0.4	0.8	0.0	8.9	27.5	37.6	-0.7

1	2	3	4	5	6	7	8	9	10	11=1+2+3+5+6+...+10	12
Deposits and other similar investments	Securities	Loans and advances	Non-performing loans	Other assets	Loans and other similar resources	Subordinated loans	Bonds (excluding subordinated bonds) and other fixed-income securities	Capital and reserves <sup>(1)</sup>	Other liabilities <sup>(1)</sup>	Total	Operating profit/loss
Assets					Liabilities					Memo items:	

\*A alteração do Plano de Contas do Sistema Bancário em Janeiro de 1999 poderá originar quebras nas séries apresentadas./The revision of the Charts of Accounts of the Banking System, in January of 1999, may imply breaks in the series.

(1) A noção de capital e reservas para efeitos estatísticos sofreu uma alteração metodológica, passando a incluir, nomeadamente, provisões para créditos de cobrança duvidosa. Neste sentido, procedeu-se à correcção de toda a série./The Capital and reserves definition for statistical purposes suffered a methodological change, beginning to include, among other things, provisions for non-performing loans. Thus, all the serie was adjusted.

**B.8.3.10 SOCIEDADES GESTORAS DE FUNDOS DE INVESTIMENTO\***  
Saldos em fim de trimestre

**INVESTMENT FUND MANAGING COMPANIES\***  
End-of-quarter figures

Fonte / Source: Banco de Portugal

10<sup>6</sup> euros

	Activos					Passivos					Total 11=1+2+3+5+6+...+10	Por memória:
	Activos sob a forma de depósitos e outras aplicações similares	Títulos em carteira	Créditos concedidos	dos quais:	Activos diversos	Passivos sob a forma de empréstimos e outros recursos similares	Empréstimos subordinados	Obrigações (excepto subordinadas) e outros títulos de rendimento fixo	Capital e reservas <sup>(1)</sup>	Passivos diversos <sup>(1)</sup>		Resultado de exploração
				Créditos de cobrança duvidosa								
1	2	3	4	5	6	7	8	9	10	12		
98 Jun	107.2	50.5	0.2	0.2	78.4	0.2	0.1	0.0	114.6	121.4	236.4	29.3
Set	121.3	47.1	0.1	0.1	111.8	0.3	0.1	0.0	111.9	168.0	280.3	43.8
Dez	134.2	40.2	0.0	0.0	26.2	0.3	0.2	0.0	159.7	40.4	200.6	48.6
99 Mar	139.7	40.2	0.0	0.0	52.4	0.2	0.0	0.0	131.2	100.7	232.2	13.2
Jun	133.3	38.1	0.0	0.0	83.3	0.2	0.0	0.0	119.0	135.4	254.6	26.3
Set	146.9	36.9	0.0	0.0	121.4	0.3	0.0	0.0	119.5	185.3	305.2	35.4
Dez	145.6	32.6	0.0	0.0	27.3	0.1	0.0	0.0	144.6	60.8	205.5	43.9
00 Mar	150.0	28.0	0.0	0.0	62.6	0.2	0.0	0.0	107.1	133.3	240.6	12.5
Jun	152.9	23.4	0.0	0.0	94.1	0.2	0.0	0.0	107.1	163.0	270.3	24.3
Set	164.1	23.3	0.0	0.0	131.9	0.3	0.0	0.0	102.7	216.3	319.3	36.8
Dez	173.0	23.2	0.0	0.0	32.7	0.3	0.0	0.0	149.3	79.3	229.0	46.5
01 Mar	184.1	19.8	0.0	0.0	68.4	0.3	0.0	0.0	116.0	156.0	272.3	9.8
Jun	181.2	18.8	0.0	0.0	115.7	0.3	0.0	0.0	107.2	208.2	315.8	15.5
Set	189.6	19.4	0.0	0.0	148.1	0.4	0.0	0.0	104.2	252.5	357.1	25.0
Dez	193.9	17.3	0.0	0.0	55.6	0.3	0.0	0.0	124.0	142.3	266.7	33.3
02 Mar	193.0	24.4	0.0	0.0	69.8	0.3	0.0	0.0	105.2	181.6	287.1	8.7
Jun	195.0	22.3	0.0	0.0	108.6	0.3	0.0	0.0	101.1	224.5	325.9	18.5
Set	222.9	5.3	0.0	0.0	150.3	0.3	0.0	0.0	97.6	280.5	378.5	25.7
Dez	217.0	6.2	0.0	0.0	33.9	0.3	0.0	0.0	133.9	123.0	257.1	35.2
03 Mar	211.8	6.4	0.0	0.0	72.6	0.3	0.0	0.0	107.3	183.2	290.8	9.2
Jun	165.4	6.5	0.0	0.0	113.1	0.3	0.0	0.0	103.0	181.8	285.0	18.0
Set	152.8	23.2	0.0	0.0	153.8	0.2	0.0	0.0	103.5	226.2	329.9	28.4

1	2	3	4	5	6	7	8	9	10	11=1+2+3+5+6+...+10	12
Deposits and other similar investments	Securities	Loans and advances	Non-performing loans	Other assets	Loans and other similar resources	Subordinated loans	Bonds (excluding subordinated bonds) and other fixed-income securities	Capital and reserves <sup>(1)</sup>	Other liabilities <sup>(1)</sup>	Total	Operating profit/loss
Assets					Liabilities					Memo items:	

\*A alteração do Plano de Contas do Sistema Bancário em Janeiro de 1999 poderá originar quebras nas séries apresentadas./The revision of the Charts of Accounts of the Banking System, in January of 1999, may imply breaks in the series.

(1) A noção de capital e reservas para efeitos estatísticos sofreu uma alteração metodológica, passando a incluir, nomeadamente, provisões para créditos de cobrança duvidosa. Neste sentido, procedeu-se à correcção de toda a série./The Capital and reserves definition for statistical purposes suffered a methodological change, beginning to include, among other things, provisions for non-performing loans. Thus, all the serie was adjusted.

**B.8.3.11 SOCIEDADES GESTORAS DE PATRIMÓNIOS\***  
Saldos em fim de trimestre

**WEALTH MANAGING COMPANIES\***  
End-of-quarter figures

Fonte / Source: Banco de Portugal

10<sup>6</sup> euros

	Activos					Passivos					Total 11=1+2+3+5+6+...+10	Por memória:
	Activos sob a forma de depósitos e outras aplicações similares	Títulos em carteira	Créditos concedidos	dos quais:	Activos diversos	Passivos sob a forma de empréstimos e outros recursos similares	Empréstimos subordinados	Obrigações (excepto subordinadas) e outros títulos de rendimento fixo	Capital e reservas <sup>(1)</sup>	Passivos diversos <sup>(1)</sup>		Resultado de exploração
				Créditos de cobrança duvidosa								
1	2	3	4	5	6	7	8	9	10	12		
98 Jun	9.7	1.6	0.0	0.0	17.2	0.0	0.1	0.0	13.0	15.5	28.6	3.4
Set	12.3	1.3	0.0	0.0	21.1	0.0	0.1	0.0	13.0	21.6	34.8	4.5
Dez	14.3	1.0	0.0	0.0	9.4	0.0	0.1	0.0	18.4	6.2	24.7	5.6
99 Mar	15.0	0.7	0.0	0.0	13.4	0.0	0.1	0.0	16.3	12.7	29.1	1.0
Jun	14.9	0.5	0.1	0.1	19.0	0.0	0.1	0.0	17.4	16.9	34.4	2.4
Set	17.1	0.5	0.1	0.1	24.1	0.0	0.1	0.0	17.8	23.9	41.8	3.7
Dez	17.3	0.5	0.0	0.0	15.6	0.0	0.1	0.0	26.6	6.7	33.5	5.8
00 Mar	19.7	1.3	0.0	0.0	18.2	0.1	0.1	0.0	23.1	15.8	39.1	2.0
Jun	20.1	1.2	0.0	0.0	33.7	0.1	0.2	0.0	25.7	29.0	55.1	6.1
Set	18.7	1.4	0.0	0.0	44.9	0.2	0.2	0.0	25.7	38.9	65.0	8.5
Dez	13.5	1.4	0.0	0.0	25.8	0.2	0.2	0.0	31.6	8.9	40.8	6.6
01 Mar	17.8	1.9	0.0	0.0	27.2	0.3	0.2	0.0	27.6	18.8	46.9	0.7
Jun	19.3	1.8	0.0	0.0	40.1	0.3	0.4	0.0	29.6	30.9	61.1	1.9
Set	17.8	1.8	0.0	0.0	53.0	0.3	0.4	0.0	29.6	42.5	72.7	3.3
Dez	30.8	1.8	0.1	0.1	26.4	0.2	0.2	0.0	44.2	14.4	59.1	7.7
02 Mar	35.9	2.1	0.0	0.0	30.6	0.3	0.2	0.0	34.7	33.3	68.6	1.5
Jun	29.5	2.0	0.4	0.4	37.8	0.3	0.2	0.0	34.3	34.8	69.7	2.1
Set	31.8	2.5	0.4	0.4	48.7	0.4	0.2	0.0	37.4	45.4	83.3	3.8
Dez	27.2	2.4	0.5	0.5	28.7	0.3	0.2	0.0	45.6	12.7	58.8	6.6
03 Mar	33.7	2.6	0.5	0.5	32.8	0.2	0.2	0.0	44.5	24.7	69.5	2.2
Jun	34.3	1.6	0.4	0.4	41.9	0.1	0.3	0.0	45.0	32.7	78.1	3.9
Set	32.7	7.5	0.4	0.4	49.5	0.0	0.3	0.0	45.0	44.6	90.0	5.9

1	2	3	4	5	6	7	8	9	10	11=1+2+3+5+6+...+10	12
Deposits and other similar investments	Securities	Loans and advances	Non-performing loans	Other assets	Loans and other similar resources	Subordinated loans	Bonds (excluding subordinated bonds) and other fixed-income securities	Capital and reserves <sup>(1)</sup>	Other liabilities <sup>(1)</sup>	Total	Operating profit/loss
Assets					Liabilities					Memo items:	

\*A alteração do Plano de Contas do Sistema Bancário em Janeiro de 1999 poderá originar quebras nas séries apresentadas./The revision of the Charts of Accounts of the Banking System, in January of 1999, may imply breaks in the series.

(1) A noção de capital e reservas para efeitos estatísticos sofreu uma alteração metodológica, passando a incluir, nomeadamente, provisões para créditos de cobrança duvidosa. Neste sentido, procedeu-se à correcção de toda a série./The Capital and reserves definition for statistical purposes suffered a methodological change, beginning to include, among other things, provisions for non-performing loans. Thus, all the serie was adjusted.

B.8.3.12 AUXILIARES FINANCEIROS - OUTROS<sup>(1)\*</sup>

Saldos em fim de trimestre

FINANCIAL AUXILIARIES - OTHER<sup>(1)\*</sup>

End-of-quarter figures

Fonte / Source: Banco de Portugal

10<sup>6</sup> euros

	Activos					Passivos					Total	Por memória:	
	Activos sob a forma de depósitos e outras aplicações similares	Títulos em carteira	Créditos concedidos	dos quais:	Activos diversos	Passivos sob a forma de empréstimos e outros recursos similares	Empréstimos subordinados	Obrigações (excepto subordinadas) e outros títulos de rendimento fixo	Capital e reservas <sup>(2)</sup>	Passivos diversos <sup>(2)</sup>		11=1+2+3+5+6+...+10	Resultado de exploração
				Créditos de cobrança duvidosa									6
1	2	3	4	5	6	7	8	9	10	11=1+2+3+5+6+...+10	12		
98 Jun	10.7	419.6	0.3	0.3	219.0	37.1	0.3	0.0	482.0	130.2	649.5	10.3	
Set	12.5	436.4	0.4	0.4	260.3	36.2	0.3	0.0	502.8	170.3	709.6	16.2	
Dez	11.2	453.4	0.3	0.3	181.8	45.7	0.3	0.0	531.1	69.5	646.6	24.0	
99 Mar	24.9	452.8	27.9	0.3	213.6	54.4	0.1	0.0	558.7	106.1	719.3	5.2	
Jun	33.2	452.1	26.3	0.3	271.8	65.8	0.1	0.0	584.2	133.3	783.4	8.2	
Set	44.7	451.3	34.4	0.3	316.4	66.9	0.1	0.0	609.5	170.3	846.7	12.3	
Dez	62.0	451.7	24.2	0.4	246.3	73.6	0.1	0.0	651.8	58.7	784.2	12.0	
00 Mar	65.5	458.8	29.6	0.5	285.3	77.2	0.1	0.0	666.7	95.2	839.2	5.3	
Jun	78.3	463.5	28.0	0.4	338.7	72.5	0.1	0.0	693.0	142.9	908.4	8.9	
Set	71.7	484.6	41.4	0.2	385.3	64.6	0.1	0.0	718.9	199.4	983.0	18.2	
Dez	76.4	486.0	47.7	0.4	267.9	58.3	0.3	0.0	755.3	64.0	877.9	17.0	
01 Mar	58.8	513.7	54.1	0.3	331.9	45.6	0.3	0.0	772.1	140.5	958.4	10.3	
Jun	41.2	539.9	49.9	0.2	380.9	37.0	0.3	0.0	799.1	175.5	1 011.9	14.4	
Set	25.2	566.7	59.2	0.2	405.6	26.5	0.3	0.0	824.6	205.3	1 056.7	18.6	
Dez	13.3	596.0	35.8	0.2	308.5	16.7	0.8	0.0	874.2	61.8	953.6	22.6	
02 Mar	10.3	606.8	32.4	0.2	356.2	2.1	0.8	0.0	883.4	119.4	1 005.7	6.8	
Jun	28.6	619.7	29.8	0.1	410.5	1.0	0.8	0.0	912.6	174.1	1 088.6	15.6	
Set	22.7	633.6	38.6	0.2	450.7	1.0	0.8	0.0	944.1	199.6	1 145.5	20.4	
Dez	71.1	645.4	173.3	0.1	368.3	13.1	1.6	0.0	1 161.1	82.3	1 258.1	19.2	
03 Mar	67.8	649.3	155.9	0.1	419.9	13.5	1.8	0.0	1 146.9	130.7	1 292.9	15.3	
Jun	65.2	646.4	163.5	0.1	449.3	13.4	1.8	0.0	1 142.6	166.6	1 324.4	16.0	
Set	63.4	645.4	162.3	0.1	470.1	13.4	1.8	0.0	1 145.2	180.8	1 341.2	19.8	

1	2	3	4	5	6	7	8	9	10	11=1+2+3+5+6+...+10	12
Deposits and other similar investments	Securities	Loans and advances	Non-performing loans	Other assets	Loans and other similar resources	Subordinated loans	Bonds (excluding subordinated bonds) and other fixed-income securities	Capital and reserves <sup>(2)</sup>	Other liabilities <sup>(2)</sup>	Total	Operating profit/loss
Assets					Liabilities						Memo items:
			of which:								

\*A alteração do Plano de Contas do Sistema Bancário em Janeiro de 1999 poderá originar quebras nas séries apresentadas./The revision of the Charts of Accounts of the Banking System, in January of 1999, may imply breaks in the series.

(1) Inclui Sociedades administradoras de compras em grupo, Sociedades mediadoras do mercado monetário e do mercado de câmbios, Sociedades gestoras de fundos de titularização de créditos e Outros auxiliares financeiros. / Includes Group-purchase managing companies, Foreign-exchange and money-market mediating companies, Securitization management fund and Other financial auxiliaries.

(2) A noção de capital e reservas para efeitos estatísticos sofreu uma alteração metodológica, passando a incluir, nomeadamente, provisões para créditos de cobrança duvidosa. Neste sentido, procedeu-se à correcção de toda a série./The Capital and reserves definition for statistical purposes suffered a methodological change, beginning to include, among other things, provisions for non-performing loans. Thus, all the serie was adjusted.

**B.9.1.1 MERCADO MONETÁRIO INTERBANCÁRIO<sup>(a)(b)</sup>**  
**Operações sem garantia com data valor do próprio dia**

**INTERBANK MONEY MARKET<sup>(a)(b)</sup>**  
**Non-collateralised operations with value date of the same day**

Fonte / Source: Banco de Portugal

Montantes / Amounts: 10<sup>6</sup> euros – Taxas de juro / Interest rates: %

	Overnight		5 a 9 dias		13 a 17 dias		28 a 32 dias		86 a 96 dias		175 a 189 dias		A mais de 350 dias		Total
	Taxa de juro	Montante	Taxa de juro	Montante	Taxa de juro	Montante	Taxa de juro	Montante	Taxa de juro	Montante	Taxa de juro	Montante	Taxa de juro	Montante	Montante
	1	2	3	4	5	6	7	8	9	10	11	12	13	14	15
<b>03</b> Jun	2.214	8 239.1	2.190	492.1	2.469	180.0	2.630	45.0	2.128	25.0	2.040	8.3			9 219.9
Jul	2.060	6 298.9	2.156	290.8	2.400	168.0	2.524	45.0			2.080	7.0			7 577.3
Ago	2.068	5 937.1	2.141	282.9	2.484	61.0	2.518	31.0	2.140	5.0					6 628.1
Set	2.013	8 195.6	2.578	162.1	2.465	65.0	2.231	130.0							8 959.4
Out	1.983	10 183.9	2.055	298.0	2.336	130.0	2.323	46.0							10 857.7
Nov	1.921	8 677.2	2.230	104.2	2.301	60.0	2.585	20.0	2.410	10.0					9 866.0
<b>03</b> Nov	3	2.023	541.4												562.4
4	2.018	356.7	2.080	1.0	2.060	15.0									1 125.4
5	2.018	436.9	2.020	40.0											479.6
6	2.021	510.8													512.2
7	2.015	499.1			2.473	35.0									536.0
10	2.021	394.7					2.590	10.0							406.3
11	2.013	453.3													454.1
12	2.010	291.1	2.060	25.0											332.9
13	1.993	485.7					2.580	10.0							498.0
14	1.907	528.3													539.4
17	1.981	261.3													423.4
18	1.969	566.2													566.9
19	1.774	371.7													371.7
20	1.482	574.8													576.3
21	1.414	613.5	2.570	10.0	2.060	10.0									646.1
24	2.017	222.0													224.2
25	2.020	365.1													368.3
26	2.046	364.9	2.750	10.0					2.410	10.0					384.9
27	2.059	400.4	2.519	13.0											413.4
28	2.048	439.4	2.327	5.2											444.6

	1	2	3	4	5	6	7	8	9	10	11	12	13	14	15
	Interest rate	Amount	Interest rate	Amount	Interest rate	Amount	Interest rate	Amount	Interest rate	Amount	Interest rate	Amount	Interest rate	Amount	Amount
	Overnight		5 to 9 days		13 to 17 days		28 to 32 days		86 to 96 days		175 to 189 days		Over 350 days		Total

**B.9.1.2 MERCADO MONETÁRIO INTERBANCÁRIO<sup>(a)(b)</sup>**  
**Operações sem garantia com data valor diferida de 1 dia**

**INTERBANK MONEY MARKET<sup>(a)(b)</sup>**  
**Non-collateralised operations with value date deferred one day**

Fonte / Source: Banco de Portugal

Montantes / Amounts: 10<sup>6</sup> euros – Taxas de juro / Interest rates: %

	Tom / Next		5 a 9 dias		13 a 17 dias		28 a 32 dias		86 a 96 dias		175 a 189 dias		A mais de 350 dias		Total
	Taxa de juro	Montante	Taxa de juro	Montante	Taxa de juro	Montante	Taxa de juro	Montante	Taxa de juro	Montante	Taxa de juro	Montante	Taxa de juro	Montante	Montante
	1	2	3	4	5	6	7	8	9	10	11	12	13	14	15
<b>03</b> Jun	2.478	5 111.6	2.694	505.8	2.272	48.0	2.371	253.6	2.246	154.0			1.997	22.5	6 400.8
Jul	2.446	5 459.5	2.375	341.3	2.129	104.0	2.332	117.0	2.222	47.0	2.115	5.4	2.072	51.5	6 388.5
Ago	2.364	6 664.8	2.220	407.5	2.220	2.0	2.464	75.6	2.140	9.0	2.188	21.7			7 489.5
Set	2.470	5 184.2	2.257	446.5	2.150	50.0	2.461	80.0	2.616	61.5	2.173	10.0			6 196.2
Out	2.487	4 175.2	2.174	750.0	2.068	488.0	2.382	95.6	2.358	10.7	2.210	10.9			5 719.9
Nov	2.416	4 041.1	2.149	526.5	2.064	108.0	2.448	75.6	2.328	7.8					4 995.2
<b>03</b> Nov	3	2.728	115.8	2.050	180.0		2.250	11.4							307.2
4	2.522	167.0	2.085	83.8	2.050	80.0	2.250	11.4							342.2
5	2.572	154.7	2.068	125.0			2.250	11.4	2.180	2.0					297.6
6	2.335	268.3	2.750	5.0			2.250	11.4							389.7
7	2.750	109.7	2.750	5.0			2.750	5.0							119.7
10	2.750	105.8													105.8
11	2.750	102.4					2.750	5.0							111.1
12	2.750	103.2	2.750	10.0											128.2
13	2.586	135.0	2.450	10.0			2.750	5.0							153.6
14	2.522	146.0	2.750	5.0											151.0
17	2.417	216.8					2.750	5.0	2.380	5.8					227.5
18	2.562	168.4													168.9
19	2.227	248.9	2.700	5.0											267.5
20	1.918	343.8	2.650	5.0			2.750	5.0							353.8
21	2.728	123.3	2.160	48.8											187.0
24	2.635	149.3													156.8
25	2.380	275.8	2.150	24.0	2.060	8.0									307.8
26	2.298	382.5	2.475	10.0											407.5
27	2.347	377.2	2.750	5.0	2.120	20.0	2.750	5.0							438.8
28	2.322	347.1	2.750	5.0											372.5

	1	2	3	4	5	6	7	8	9	10	11	12	13	14	15
	Interest rate	Amount	Interest rate	Amount	Interest rate	Amount	Interest rate	Amount	Interest rate	Amount	Interest rate	Amount	Interest rate	Amount	Amount
	Tom / Next		5 to 9 days		13 to 17 days		28 to 32 days		86 to 96 days		175 to 189 days		Over 350 days		Total



**B.9.1.3 MERCADO MONETÁRIO INTERBANCÁRIO<sup>(a)(b)</sup>**  
**Operações sem garantia com data valor diferida de 2 dias**

**INTERBANK MONEY MARKET<sup>(a)(b)</sup>**  
**Non-collateralised operations with value date deferred two days**

Fonte / Source: Banco de Portugal

Montantes / Amounts: 10<sup>6</sup> euros – Taxas de juro / Interest rates: %

	Spot / Next		5 a 9 dias		13 a 17 dias		28 a 32 dias		86 a 96 dias		175 a 189 dias		A mais de 350 dias		Total
	Taxa de juro	Montante	Taxa de juro	Montante	Taxa de juro	Montante	Taxa de juro	Montante	Taxa de juro	Montante	Taxa de juro	Montante	Taxa de juro	Montante	Montante
	1	2	3	4	5	6	7	8	9	10	11	12	13	14	15
<b>03</b> Jun	2.445	220.0	2.184	425.0	2.171	178.0	2.182	90.5			2.135	9.0			982.5
Jul	2.130	40.0	2.592	856.5	2.103	365.0	2.115	165.0	2.128	55.4					1 886.9
Ago	2.106	190.0	2.629	615.5	2.080	230.0	2.121	148.4	2.180	41.0	2.180	5.1			1 650.0
Set	2.135	205.0	2.301	1 133.5	2.087	424.0			2.131	28.0					2 084.0
Out	2.030	350.0	2.029	232.0	2.057	385.0	2.103	30.0	2.122	11.0	2.210	10.0			1 173.7
Nov	1.750	100.0	2.024	624.0	2.044	287.0	2.073	32.0							1 152.5
<b>03</b> Nov															
3															21.0
4															
5															
6					2.050	120.0									120.0
7			2.030	180.0											180.0
10			2.050	25.0	2.070	17.0	2.100	5.0							51.0
11					2.030	120.0									120.0
12			2.100	15.0			2.090	12.0							27.0
13			1.990	120.0											120.0
14															60.0
17			2.021	221.0			2.050	15.0							236.0
18			2.030	10.0											10.0
19	1.750	100.0													115.0
20															
21															
24			2.062	53.0	2.060	30.0									83.0
25															
26															9.5
27															
28															

	1	2	3	4	5	6	7	8	9	10	11	12	13	14	15
	Interest rate	Amount	Interest rate	Amount	Interest rate	Amount	Interest rate	Amount	Interest rate	Amount	Interest rate	Amount	Interest rate	Amount	Amount
	Spot / Next		5 to 9 days		13 to 17 days		28 to 32 days		86 to 96 days		175 to 189 days		Over 350 days		Total

**B.10.1.1 TÍTULOS DE CURTO PRAZO – PAPEL COMERCIAL<sup>(1)</sup>**
**SHORT-TERM SECURITIES – COMMERCIAL PAPER<sup>(1)</sup>**

Por prazos seleccionados

By selected maturities

 Taxas de juro e montantes emitidos por entidades residentes em euros<sup>(2)</sup>

 Interest rates and amounts issued by residents in euros<sup>(2)</sup>

Fonte / Source: Banco de Portugal

 Montantes / Amounts: 10<sup>6</sup> euros – Taxas de juro / Interest rates: %

	Emissões brutas														Amorti- zações	Emissões líquidas
	De 25 a 35 dias				De 85 a 95 dias					De 180 a 190 dias				Total		
	Taxa de juro média	Taxa de juro mínima	Taxa de juro máxima	Montante	Taxa de juro média		Taxa de juro mínima	Taxa de juro máxima	Montante	Taxa de juro média	Taxa de juro mínima	Taxa de juro máxima	Montante	Montante		
					Total	da qual: Soc.não financ.										
1	2	3	4	5	6	7	8	9	10	11	12	13	14	15	16=14-15	
<b>00</b>	4.46	3.13	7.13	7 903	4.71	4.69	3.30	7.31	8 248	4.71	3.16	6.75	3 038	29 131	27 773	1 358
<b>01</b>	4.57	3.35	7.06	9 622	4.78	4.79	3.28	7.00	14 807	4.37	3.22	6.19	2 319	33 759	32 158	1 601
<b>02</b>	3.62	2.66	5.75	13 355	3.94	3.94	3.04	5.88	12 193	3.65	2.94	5.25	4 211	41 027	38 127	2 901
<b>02</b> Mai	3.64	3.38	4.69	1 293	3.75	3.75	3.50	5.00	1 565	3.83	3.65	4.50	355	3 997	4 306	-308
Jun	3.60	3.39	4.75	1 181	3.74	3.74	3.53	5.50	281	3.73	3.56	5.25	295	2 169	2 131	37
Jul	3.46	3.35	4.69	1 039	4.26	4.27	3.14	5.00	1 638	3.71	3.49	4.90	217	3 835	3 415	420
Ago	4.48	3.35	5.75	2 288	3.59	3.59	3.44	5.00	636	4.30	3.44	4.88	511	3 872	3 267	606
Set	3.45	3.34	4.63	757	3.49	3.49	3.38	5.50	779	3.72	3.25	4.76	571	3 867	3 311	556
Out	3.48	3.32	4.96	717	4.36	4.37	3.25	4.75	1 433	3.47	3.23	4.20	554	3 521	3 323	198
Nov	3.35	3.25	4.44	834	3.39	3.40	3.15	4.90	492	3.23	3.11	4.16	329	3 597	3 252	345
Dez	3.72	2.66	5.00	1 546	3.18	3.18	3.04	5.50	524	3.22	2.94	3.88	559	4 114	2 959	1 155
<b>03</b> Jan	3.78	2.66	5.00	1 302	4.95	4.97	2.93	5.75	2 299	3.10	2.88	4.38	313	6 246	6 903	-657
Fev	3.71	2.66	5.00	1 407	3.08	3.09	2.65	4.38	860	3.70	2.63	4.13	442	3 447	3 398	49
Mar	3.61	2.61	5.00	1 409	2.76	2.76	2.56	5.50	489	2.64	2.52	3.97	185	3 264	3 677	-413
Abr	3.53	2.66	5.13	1 575	2.78	2.78	2.53	3.10	447	2.69	2.38	3.44	378	5 080	5 018	62
Mai	3.67	2.56	5.00	1 276	2.80	2.82	2.50	4.13	205	2.51	2.34	3.46	338	5 537	5 672	-135
Jun	3.17	2.06	5.00	1 764	3.87	3.89	2.19	5.50	1 562	2.47	2.14	3.43	953	6 755	6 579	177
Jul	3.40	2.16	5.00	1 342	2.38	2.38	2.19	3.31	632	2.27	2.12	3.63	250	3 580	3 543	37
Ago	3.86	2.21	5.00	926	4.55	4.57	2.16	5.75	1 581	3.14	2.21	3.54	461	3 805	3 737	-132
Set	3.55	2.20	5.00	1 189	2.19	2.19	1.50	5.50	580	2.39	2.24	3.25	391	4 030	4 014	15
Out	3.21	2.19	5.00	1 642	2.43	2.43	2.21	3.31	219	2.54	2.23	3.17	372	2 801	3 139	-338

1	2	3	4	5	6	7	8	9	10	11	12	13	14	15	16=14-15
Average interest rate	Lowest interest rate	Highest interest rate	Amount	Total	Non-financ. corporations of which:	Lowest interest rate	Highest interest rate	Amount	Average interest rate	Lowest interest rate	Highest interest rate	Amount	Amount	Repay- ments	Net issues
From 25 to 35 days				From 85 to 95 days					From 180 to 190 days				Total		
Gross issues															
													Total		

(1) Inclui apenas emissões em mercado interno ao abrigo do Decreto-Lei n.º 181/92, de 22 de Agosto. / According to Decree-Law nr. 182/92, dated 22 August includes only domestic market issues.

(2) Até Janeiro de 2002 inclui títulos denominados em escudos. / Up to January 2002 includes securities denominated in escudos.

**B.10.1.2 TÍTULOS DE CURTO PRAZO – PAPEL COMERCIAL<sup>(1)(2)</sup>**
**SHORT-TERM SECURITIES – COMMERCIAL PAPER<sup>(1)(2)</sup>**

Por sector emitente

By issuing sector

Saldos em fim de mês

End-of-month figures

Fonte / Source: Banco de Portugal

 10<sup>6</sup> euros

	Instituições financeiras monetárias	Outros intermediários financeiros e auxiliares financeiros	Sociedades de seguros e fundos de pensões	Administrações públicas	Sociedades não financeiras <sup>(3)</sup>	Não residentes	Total
1	2	3	4	5	6	7=1+...+6	
<b>99</b>		30	334	0	0	3 916	4 279
<b>00</b>		11	283	0	25	5 351	5 669
<b>01</b>		30	428	0	0	6 805	7 268
<b>02</b> Mai		17	217	0	0	6 612	6 850
Jun		17	324	0	0	6 542	6 887
Jul		18	324	0	0	6 962	7 308
Ago		18	324	0	0	7 568	7 913
Set		18	324	0	0	8 124	8 469
Out		18	371	0	0	8 275	8 668
Nov		38	760	0	0	8 210	9 012
Dez		38	163	0	0	9 954	10 160
<b>03</b> Jan		54	163	0	0	9 278	9 499
Fev		64	164	0	0	9 317	9 549
Mar		64	164	0	0	8 903	9 135
Abr		58	164	0	0	8 968	9 194
Mai		48	164	0	0	8 837	9 052
Jun		33	164	0	0	9 034	9 234
Jul		36	164	0	0	9 069	9 272
Ago		36	164	0	0	8 941	9 145
Set		36	164	0	0	8 950	9 153
Out		34	164	0	0	8 613	8 815

1	2	3	4	5	6	7=1+...+6
Monetary financial institutions	Other financial intermediaries and financial auxiliaries	Insurance corporations and pension funds	General government	Non-financial Corporations <sup>(3)</sup>	Non-residents	Total

(1) Saldos em fim de mês valorizados ao valor de emissão. / Outstanding amounts at the end of the month evaluated at issue price.

(2) Inclui apenas emissões em mercado interno ao abrigo do Decreto-Lei n.º 181/92, de 22 de Agosto. / According to Decree-Law nr. 182/92, dated 22 August includes only domestic market issues.

(3) Inclui instituições sem fins lucrativos ao serviço das famílias. / Includes non-profit institutions serving households.

**B.10.1.3 TÍTULOS DE CURTO PRAZO – PAPEL COMERCIAL <sup>(1)(2)</sup>**

**Por ramo de actividade da sociedade não financeira emitente**

**Saldos em fim de mês**

Fonte / Source: Banco de Portugal

**SHORT-TERM SECURITIES – COMMERCIAL PAPER <sup>(1)(2)</sup>**

**By branch of activity of issuing non-financial corporation**

**End-of-month figures**

10<sup>6</sup> euros

	Agricultura, produção animal, caça, silvicultura	Pesca	Indústrias extractivas	Indústrias transformadoras	Produção e distribuição de electricidade, gás e água	Construção	Comércio por grosso e a retalho, rep.de veículos automóveis, motocicletas e de bens de uso pessoal e doméstico	Alojamento e restauração (restaurantes e similares)	Transportes, armazenagem e comunicações	Actividades imobiliárias, alugueres e serviços prestados às empresas	Educação, saúde e outras act. de serviços colectivos, sociais e pessoais	Total	
	1	2	3	4	5	6	7	8	9	10	11	12=1+...+11	
<b>99</b>	1	0	12	641	140	202	232	5	1 560	1 022	102	3 916	
<b>00</b>	1	0	6	820	343	202	189	5	294	3 320	171	5 351	
<b>01</b>	1	0	16	1 497	342	199	146	5	143	4 241	215	6 805	
<b>02</b>	Mai	1	0	14	1 428	455	189	141	5	213	3 933	232	6 612
	Jun	1	0	20	1 204	443	180	140	2	213	4 105	233	6 542
	Jul	1	0	18	1 189	446	185	171	2	213	4 504	233	6 962
	Ago	1	0	15	976	431	185	166	2	294	5 264	234	7 568
	Set	1	0	14	968	431	185	169	2	346	5 773	237	8 124
	Out	1	0	16	936	433	185	168	2	345	5 951	238	8 275
	Nov	1	0	10	933	447	193	164	2	345	5 877	237	8 210
	Dez	1	0	13	883	453	172	172	2	390	7 631	237	9 954
<b>03</b>	Jan	1	0	14	876	427	174	153	2	2 433	4 960	237	9 278
	Fev	1	0	14	871	434	174	153	5	2 401	5 025	239	9 317
	Mar	1	0	14	891	428	174	152	5	2 407	4 591	239	8 903
	Abr	1	0	14	1 111	405	177	150	5	2 406	4 462	239	8 968
	Mai	1	0	11	1 111	402	159	145	5	2 679	4 085	239	8 837
	Jun	1	0	11	1 130	420	184	145	5	2 668	4 151	319	9 034
	Jul	1	0	11	1 135	413	179	153	5	2 719	4 100	353	9 069
	Ago	1	0	11	1 128	393	179	152	5	2 728	4 001	343	8 941
	Set	1	0	11	1 075	378	179	135	5	2 611	4 218	337	8 950
	Out	1	0	11	1 093	384	175	146	5	2 506	3 958	335	8 613

	Agriculture, hunting and forestry	Fishing	Mining and quarrying	Manufacturing	Production and distribution of electricity, gas and water	Construction	Wholesale and retail trade, repair of motor vehicles, motorcycles and personal and household goods	Hotels and catering (restaurants and other)	Transport, storage and communications	Real estate, rental and supply of services to companies	Education, health and other community, social and personal service activities	Total
	1	2	3	4	5	6	7	8	9	10	11	12=1+...+11

(1) Saldos em fim de mês valorizados ao valor de emissão. / Outstanding amounts at the end of the month evaluated at issue price.

(2) Inclui apenas emissões em mercado interno ao abrigo do Decreto-Lei nº 181/92, de 22 de Agosto. / According to Decree-Law nr. 181/92, dated 22 August includes only domestic market issues.

**B.10.1.4 TÍTULOS DE CURTO PRAZO – PAPEL COMERCIAL <sup>(1)(2)</sup>**

**Por ramo de actividade da indústria transformadora**

**Saldos em fim de mês**

Fonte / Source: Banco de Portugal

**SHORT-TERM SECURITIES – COMMERCIAL PAPER <sup>(1)(2)</sup>**

**By branch of activity of manufacturing industry**

**End-of-month figures**

10<sup>6</sup> euros

	Indústrias alimentares, das bebidas e do tabaco	Indústria têxtil	Indústria do couro e de produtos do couro	Indústrias da madeira e da cortiça e suas obras	Indústrias de pasta de papel e cartão e seus artigos, edição e impressão	Fabricação de coque, produtos petrolíferos e refinados e combustíveis nucleares	Fabricação de produtos químicos e de fibras sintéticas ou artificiais	Fabricação de artigos de borracha e de matérias plásticas	Fabricação de outros produtos minerais não metálicos	Indústrias metalúrgicas de base e de produtos metálicos	Fabricação de máquinas e de equipamentos não especificados	Fabricação de equipamento eléctrico e de óptica	Fabricação de material de transporte	Indústrias transformadoras não especificadas	Total	
	1	2	3	4	5	6	7	8	9	10	11	12	13	14	15=1+...+14	
<b>99</b>	104	71	2	41	183	99	43	4	48	0	13	15	17	0	641	
<b>00</b>	116	80	4	43	246	99	61	2	90	31	13	18	17	0	820	
<b>01</b>	130	74	2	44	993	0	58	2	117	36	13	11	17	0	1 497	
<b>02</b>	Mai	127	78	2	43	832	0	66	2	189	42	13	11	22	0	1 428
	Jun	126	74	2	43	631	0	64	2	175	42	13	11	22	0	1 204
	Jul	119	74	1	44	626	0	64	2	172	42	13	11	22	0	1 189
	Ago	117	79	1	44	420	0	64	2	160	42	13	11	22	0	976
	Set	117	79	1	44	422	0	64	2	151	42	13	11	22	0	968
	Out	117	79	2	43	419	0	64	2	122	42	13	11	22	0	936
	Nov	118	79	2	44	416	0	64	2	112	42	13	11	32	0	933
	Dez	78	69	2	44	419	0	60	3	117	37	13	11	32	0	883
<b>03</b>	Jan	83	59	1	44	420	0	60	3	109	42	13	11	32	0	876
	Fev	71	59	1	44	421	0	60	3	114	42	13	11	32	0	871
	Mar	86	64	1	44	421	0	60	3	114	42	13	11	32	0	891
	Abr	252	64	2	44	418	0	60	3	165	42	13	11	37	0	1 111
	Mai	266	64	2	44	419	0	60	3	151	42	13	11	37	0	1 111
	Jun	271	64	2	44	431	0	58	3	154	42	13	11	37	0	1 130
	Jul	272	64	2	41	431	0	58	3	161	42	13	11	37	0	1 135
	Ago	273	64	2	44	433	0	58	3	149	42	13	11	37	0	1 128
	Set	273	64	2	44	433	0	58	3	95	42	13	11	37	0	1 075
	Out	268	64	2	44	435	0	58	3	117	42	13	11	37	0	1 093

	Food, beverage and tobacco	Textiles	Manufacture of leather and leather products	Wood and cork industries and articles thereof	Pulp, paper, and paperboard industries and articles thereof; publishing and printing	Manufacture of coke, refined oil products and nuclear fuel	Manufacture of chemical and man-made fibres	Manufacture of rubber articles and plastic materials	Manufacture of other non-metallic mineral products	Base metal industries and manufacture of metal products	Manufacture of machinery and equipment non elsewhere classified	Manufacture of electrical and optical equipment	Manufacture of transport material	Manufacturing non elsewhere classified	Total
	1	2	3	4	5	6	7	8	9	10	11	12	13	14	15=1+...+14

(1) Saldos em fim de mês valorizados ao valor de emissão. / Outstanding amounts at the end of the month evaluated at issue price.

(2) Inclui apenas emissões em mercado interno ao abrigo do Decreto-Lei nº 181/92, de 22 de Agosto. / According to Decree-Law nr. 182/92, dated 22 August includes only domestic market issues.

**B.10.2.1 TÍTULOS DE MÉDIO E LONGO PRAZOS <sup>(1)</sup>**  
**Montantes emitidos por sector institucional, líquidos de amortizações**

**MEDIUM - AND LONG-TERM SECURITIES <sup>(1)</sup>**  
**Amounts issued by institutional sector, net of repayments**

Fonte / Source: Banco de Portugal

10<sup>6</sup> euros

	Instituições financeiras monetárias	Outros intermediários financeiros e auxiliares financeiros	Sociedades de seguros e fundos de pensões	Administrações públicas		Sociedades não financeiras	Não residentes	Total
				Administração central (AC) <sup>(2)</sup>	Adm.públicas excepto AC			
	1	2	3	4	5	6	7	8=1+...+7
<b>00</b>	7 590	1 447	145	2 530	-15	6 679	-963	17 415
<b>01</b>	4 725	703	251	3 843	131	7 069	-1 192	15 530
<b>02</b>	1 823	961	198	7 830	25	4 102	-1 109	13 829
<b>02</b>								
Mai	328	0	13	734	0	88	-55	1 108
Jun	239	90	1	857	-4	426	-341	1 268
Jul	238	37	0	611	0	-58	-37	791
Ago	-123	39	0	907	0	450	-55	1 219
Set	-364	9	8	496	0	165	-137	176
Out	-113	246	15	1 222	0	355	0	1 724
Nov	-101	-75	19	647	0	367	0	856
Dez	-559	-75	142	-15	-2	795	-28	257
<b>03</b>								
Jan	-177	5	41	0	0	274	-17	125
Fev	2 688	21	0	-178	0	1 267	-102	3 697
Mar	-143	29	0	2 460	0	353	-224	2 475
Abr	758	-64	0	-2 460	0	127	-75	-1 715
Mai	-112	28	2	902	0	139	-5	954
Jun	-72	-24	0	-394	-4	-86	-292	-852
Jul	-391	-126	0	-11	-25	11	-57	-599
Ago	1	0	0	-981	0	-28	-57	-1 065
Set	118	-30	0	-294	0	-107	-33	-346
Out	348	-75	0	1 477	0	208	-51	1 907

	1	2	3	4	5	6	7	8=1+...+7
	Monetary financial institutions	Other financial intermediaries and financial auxiliaries	Insurance corporations and pension funds	Central government (CG) <sup>(2)</sup>	General gov. except CG	Non-financial corporations	Non-residents	Total
				General government				

(1) Inclui emissões em mercado interno e externo. / Includes domestic and foreign market issues.  
(2) Inclui certificados de aforro. / Includes savings certificates.

**B.10.2.2 TÍTULOS DE MÉDIO E LONGO PRAZOS <sup>(1)</sup>**  
**Montantes emitidos**

**MEDIUM - AND LONG-TERM SECURITIES <sup>(1)</sup>**  
**Amounts issued**

Fonte / Source: Banco de Portugal

10<sup>6</sup> euros

	Acções			Obrigações <sup>(2)</sup>				Total
	Subscrição pública	Subscrição particular	Total (emissões líquidas)	Emissões brutas			Emissões líquidas	
				Subscrição pública	Subscrição particular	Total		
	1	2	3	4	5	6=4+5	7	8=3+7
<b>00</b>	20	16 246	12 649	11 384	2 900	14 284	4 139	16 788
<b>01</b>	993	8 743	8 531	11 214	6 619	17 833	6 595	15 127
<b>02</b>	57	7 572	5 828	11 385	8 884	20 269	7 786	13 614
<b>02</b>								
Mai	0	123	114	819	496	1 315	1 007	1 121
Jun	0	615	615	1 066	283	1 349	655	1 270
Jul	57	150	168	1 634	223	1 857	591	759
Ago	0	470	463	1 124	338	1 462	716	1 179
Set	0	458	215	1 064	25	1 089	-74	140
Out	0	639	628	1 412	241	1 653	1 056	1 684
Nov	0	366	355	937	206	1 143	490	845
Dez	0	1 704	274	153	867	1 020	-2	272
<b>03</b>								
Jan	0	422	365	54	43	96	-268	98
Fev	0	1 279	1 279	168	3 020	3 188	2 408	3 687
Mar	0	257	162	232	2 747	2 979	2 333	2 494
Abr	0	1 113	1 076	84	28	112	-2 761	-1 685
Mai	0	203	198	1 095	63	1 158	783	981
Jun	0	50	50	1 122	231	1 353	-869	-819
Jul	0	24	16	1 025	243	1 268	-603	-587
Ago	0	35	35	125	251	376	-1 095	-1 060
Set	0	23	21	349	160	509	-352	-331
Out	0	134	134	483	2 646	3 130	1 794	1 929

	1	2	3	4	5	6=4+5	7	8=3+7
	Public subscription	Private subscription	Total (net issues)	Public subscription	Private subscription	Total	Net issues	Total
	Shares			Gross issues				
				Bonds <sup>(2)</sup>				

(1) Inclui emissões em mercado interno e externo. / Includes domestic and foreign market issues.  
(2) Inclui títulos de participação. / Includes participating bonds.

**B.10.2.3 TÍTULOS DE MÉDIO E LONGO PRAZOS <sup>(1)</sup>**  
**Montantes emitidos por instituições financeiras monetárias**

**MEDIUM - AND LONG-TERM SECURITIES <sup>(1)</sup>**  
**Amounts issued by monetary financial institutions**

Fonte / Source: Banco de Portugal

10<sup>6</sup> euros

	Acções			Obrigações <sup>(2)</sup>				Total
	Subscrição pública	Subscrição particular	Total (emissões líquidas)	Emissões brutas			Emissões líquidas	
				Subscrição pública	Subscrição particular	Total		
1	2	3	4	5	6=4+5	7	8=3+7	
00	0	6 777	3 286	3 681	2 338	6 019	4 305	7 590
01	720	663	800	2 543	4 502	7 044	3 926	4 725
02	0	1 064	459	3 055	3 508	6 563	1 364	1 823
02								
Mai	0	0	0	72	481	553	328	328
Jun	0	0	0	166	238	404	239	239
Jul	0	18	18	110	219	330	221	238
Ago	0	0	0	257	293	550	-123	-123
Set	0	31	31	342	25	367	-395	-364
Out	0	0	0	61	208	269	-113	-113
Nov	0	0	0	192	175	367	-101	-101
Dez	0	63	-542	153	761	914	-17	-559
03								
Jan	0	0	0	54	39	92	-177	-177
Fev	0	0	0	168	3 000	3 168	2 688	2 688
Mar	0	30	30	182	11	193	-173	-143
Abr	0	931	931	84	25	109	-173	758
Mai	0	0	0	166	29	195	-112	-112
Jun	0	5	5	252	116	368	-77	-72
Jul	0	0	0	189	174	363	-391	-391
Ago	0	12	12	125	251	376	-11	1
Set	0	0	0	349	128	476	118	118
Out	0	1	1	483	37	520	347	348

1	2	3	4	5	6=4+5	7	8=3+7
Public subscription	Private subscription	Total (net issues)	Public subscription	Private subscription	Total	Net issues	Total
Shares			Bonds <sup>(2)</sup>				

(1) Inclui emissões em mercado interno e externo. / Includes domestic and foreign market issues.  
(2) Inclui títulos de participação. / Includes participating bonds

**B.10.2.4 TÍTULOS DE MÉDIO E LONGO PRAZOS <sup>(1)</sup>**  
**Montantes emitidos por outros intermediários financeiros e auxiliares financeiros**

**MEDIUM - AND LONG-TERM SECURITIES <sup>(1)</sup>**  
**Amounts issued by other financial intermediaries and financial auxiliaries**

Fonte / Source: Banco de Portugal

10<sup>6</sup> euros

	Acções			Obrigações <sup>(2)</sup>				Total
	Subscrição pública	Subscrição particular	Total (emissões líquidas)	Emissões brutas			Emissões líquidas	
				Subscrição pública	Subscrição particular	Total		
1	2	3	4	5	6=4+5	7	8=3+7	
00	0	1 521	1 516	0	215	215	-68	1 447
01	0	794	773	37	342	379	-70	703
02	57	1 268	1 185	0	66	66	-224	961
02								
Mai	0	1	1	0	5	5	-1	0
Jun	0	202	202	0	8	8	-111	90
Jul	57	28	57	0	0	0	-20	37
Ago	0	1	1	0	45	45	39	39
Set	0	9	9	0	0	0	0	9
Out	0	251	246	0	0	0	0	246
Nov	0	0	-9	0	0	0	-66	-75
Dez	0	70	-26	0	0	0	-50	-75
03								
Jan	0	5	5	0	0	0	0	5
Fev	0	1	1	0	20	20	20	21
Mar	0	4	4	50	0	50	25	29
Abr	0	0	0	0	0	0	-65	-64
Mai	0	0	0	0	28	28	28	28
Jun	0	1	1	0	0	0	-25	-24
Jul	0	7	-1	0	69	69	-125	-126
Ago	0	0	0	0	0	0	0	0
Set	0	18	17	0	0	0	-47	-30
Out	0	0	0	0	0	0	-75	-75

1	2	3	4	5	6=4+5	7	8=3+7
Public subscription	Private subscription	Total (net issues)	Public subscription	Private subscription	Total	Net issues	Total
Shares			Bonds <sup>(2)</sup>				

(1) Inclui emissões em mercado interno e externo. / Includes domestic and foreign market issues.  
(2) Inclui títulos de participação. / Includes participating bonds

**B.10.2.5 TÍTULOS DE MÉDIO E LONGO PRAZOS <sup>(1)</sup>**  
**Montantes emitidos por sociedades não financeiras**

**MEDIUM - AND LONG-TERM SECURITIES <sup>(1)</sup>**  
**Amounts issued by non-financial corporations**

Fonte / Source: Banco de Portugal

10<sup>6</sup> euros

	Ações			Obrigações <sup>(2)</sup>				Total 8=3+7
	Subscrição pública 1	Subscrição particular 2	Total (emissões líquidas) 3	Emissões brutas			Emissões líquidas 7	
				Subscrição pública 4	Subscrição particular 5	Total 6=4+5		
00	20	7 802	7 703	0	124	124	-1 023	6 679
01	273	7 034	6 708	0	1 641	1 641	361	7 069
02	0	4 896	4 090	12	372	384	12	4 102
02	Mai	0	110	101	0	10	-13	88
	Jun	0	413	413	12	38	13	426
	Jul	0	104	93	0	4	-152	-58
	Ago	0	470	462	0	0	-12	450
	Set	0	167	167	0	0	-2	165
	Out	0	373	367	0	33	-13	355
	Nov	0	347	345	0	31	22	367
	Dez	0	1 525	804	0	2	-9	795
03	Jan	0	376	319	0	4	-46	274
	Fev	0	1 278	1 278	0	0	-11	1 267
	Mar	0	224	128	0	248	225	353
	Abr	0	182	145	0	3	-19	127
	Mai	0	201	196	0	7	-56	139
	Jun	0	44	44	0	115	-110	-66
	Jul	0	17	17	25	0	-6	11
	Ago	0	22	22	0	0	-50	-28
	Set	0	6	4	0	33	-111	-107
	Out	0	134	134	0	122	75	208

1	2	3	4	5	6=4+5	7	8=3+7
Public subscription	Private subscription	Total (net issues)	Public subscription	Private subscription	Total	Net issues	Total
Shares			Gross issues			Net issues	Total
			Bonds <sup>(2)</sup>				

(1) Inclui emissões em mercado interno e externo. / Includes domestic and foreign market issues.  
(2) Inclui títulos de participação. / Includes participating bonds

**B.10.2.6 TÍTULOS DE MÉDIO E LONGO PRAZOS <sup>(1)</sup>**  
**Montantes emitidos por não residentes**

**MEDIUM - AND LONG-TERM SECURITIES <sup>(1)</sup>**  
**Amounts issued by non-residents**

Fonte / Source: Banco de Portugal

10<sup>6</sup> euros

	Ações			Obrigações <sup>(2)</sup>				Total 8=3+7
	Subscrição pública 1	Subscrição particular 2	Total (emissões líquidas) 3	Emissões brutas			Emissões líquidas 7	
				Subscrição pública 4	Subscrição particular 5	Total 6=4+5		
00	0	0	0	0	224	224	-963	-963
01	0	0	0	0	0	0	-1 192	-1 192
02	0	0	0	0	0	0	-1 109	-1 109
02	Mai	0	0	0	0	0	-55	-55
	Jun	0	0	0	0	0	-341	-341
	Jul	0	0	0	0	0	-37	-37
	Ago	0	0	0	0	0	-55	-55
	Set	0	0	0	0	0	-137	-137
	Out	0	0	0	0	0	0	0
	Nov	0	0	0	0	0	0	0
	Dez	0	0	0	0	0	-28	-28
03	Jan	0	0	0	0	0	-17	-17
	Fev	0	0	0	0	0	-102	-102
	Mar	0	0	0	0	0	-224	-224
	Abr	0	0	0	0	0	-75	-75
	Mai	0	0	0	0	0	-5	-5
	Jun	0	0	0	0	0	-292	-292
	Jul	0	0	0	0	0	-57	-57
	Ago	0	0	0	0	0	-57	-57
	Set	0	0	0	0	0	-33	-33
	Out	0	0	0	0	0	-51	-51

1	2	3	4	5	6=4+5	7	8=3+7
Public subscription	Private subscription	Total (net issues)	Public subscription	Private subscription	Total	Net issues	Total
Shares			Gross issues			Net issues	Total
			Bonds <sup>(2)</sup>				

(1) Inclui apenas emissões em mercado interno. / Includes only domestic market issues.  
(2) Inclui títulos de participação. / Includes participating bonds

**B.10.2.7 OBRIGAÇÕES DO TESOIRO DE MÉDIO E LONGO PRAZOS<sup>(1)</sup>**  
**Emissões a 3 anos (taxa fixa)**

**MEDIUM - AND LONG-TERM TREASURY BONDS<sup>(1)</sup>**  
**3 years issues (fixed rate)**

Fonte / Source: Banco de Portugal

Montantes / Amounts: 10<sup>6</sup> euros – Taxas de juro / Interest rates: %

	Maturidade (meses)	Taxa de juro de cupão	Taxa de juro da procura satisfeita			Montantes		
			Média	Mínima	Máxima	Anunciado	Colocado	
	1	2	3	4	5	6	7	
00	.	.	.	.	.	0	0	
01	38	3.63	4.57	4.49	4.64	1 400	1 405	
02	.	.	.	.	.	0	0	
02	Mai	.	.	.	.	0	0	
	Jun	.	.	.	.	0	0	
	Jul	.	.	.	.	0	0	
	Ago	.	.	.	.	0	0	
	Set	.	.	.	.	0	0	
	Out	.	.	.	.	0	0	
	Nov	.	.	.	.	0	0	
	Dez	.	.	.	.	0	0	
03	Jan	.	.	.	.	0	0	
	Fev	.	.	.	.	0	0	
	Mar	.	.	.	.	0	0	
	Abr	.	.	.	.	0	0	
	Mai	39	3.00	2.66	2.65	2.67	800	919
	Jun	38	3.00	2.27	2.26	2.28	800	852
	Jul	37	3.00	2.51	2.49	2.52	800	800
	Ago	.	.	.	.	.	0	0
	Set	.	.	.	.	.	0	0
	Out	.	.	.	.	.	0	0

	Maturity (months)	Coupon rate	Average	Lowest	Highest	Announced	Alloted
						Allotment rates	
						Amounts	

(1) Inclui apenas emissões em mercado interno. / Includes only domestic market issues.

**B.10.2.8 OBRIGAÇÕES DO TESOIRO DE MÉDIO E LONGO PRAZOS<sup>(1)</sup>**  
**Emissões a 5 anos (taxa fixa)**

**MEDIUM - AND LONG-TERM TREASURY BONDS<sup>(1)</sup>**  
**5 years issues (fixed rate)**

Fonte / Source: Banco de Portugal

Montantes / Amounts: 10<sup>6</sup> euros – Taxas de juro / Interest rates: %

	Maturidade (meses)	Taxa de juro de cupão	Taxa de juro da procura satisfeita			Montantes		
			Média	Mínima	Máxima	Anunciado	Colocado	
	1	2	3	4	5	6	7	
00	59.9	5.25	5.41	5.40	5.42	500	500	
01	56.6	5.25	4.72	4.68	4.73	500	536	
02	61.1	4.88	4.47	.	4.96	2 785	2 785	
02	Mai	64.1	4.88	4.96	4.90	4.96	750	750
	Jun	.	.	.	.	.	0	0
	Jul	62.0	4.88	4.69	4.68	4.69	800	800
	Ago	.	.	.	.	.	0	0
	Set	59.9	4.88	4.13	4.12	4.14	700	700
	Out	58.5	4.88	4.11	.	4.11	535	535
	Nov	.	.	.	.	.	0	0
	Dez	.	.	.	.	.	0	0
03	Jan	.	.	.	.	.	0	0
	Fev	.	.	.	.	.	0	0
	Mar	.	.	.	.	.	0	0
	Abr	.	.	.	.	.	0	0
	Mai	.	.	.	.	.	0	0
	Jun	.	.	.	.	.	0	0
	Jul	.	.	.	.	.	0	0
	Ago	.	.	.	.	.	0	0
	Set	.	.	.	.	.	0	0
	Out	.	.	.	.	.	0	0

	Maturity (months)	Coupon rate	Average	Lowest	Highest	Announced	Alloted
						Allotment rates	
						Amounts	

(1) Inclui apenas emissões em mercado interno. / Includes only domestic market issues.

**B.10.2.9 OBRIGAÇÕES DO TESOURO DE MÉDIO E LONGO PRAZOS<sup>(1)</sup>**  
Emissões a 10 anos (taxa fixa)

**MEDIUM- AND LONG-TERM TREASURY BONDS<sup>(1)</sup>**  
10 years issues (fixed rate)

Fonte / Source: Banco de Portugal

Montantes / Amounts: 10<sup>6</sup> euros – Taxas de juro / Interest rates: %

	Maturidade (meses)	Taxa de juro de cupão	Taxa de juro da procura satisfeita			Montantes	
			Média	Mínima	Máxima	Anunciado	Colocado
	1	2	3	4	5	6	7
00	123.0	5.85	5.66	5.47	5.85	5 000	5 147
01	121.7	5.15	5.32	5.12	5.44	3 100	3 258
02	121.7	5.00	5.14	4.73	5.38	2 536	2 536
02	Mai	.	.	.	.	0	0
	Jun	121.7	5.00	5.32	5.31	911	911
	Jul	.	.	.	.	0	0
	Ago	119.6	5.00	4.73	4.74	850	850
	Sét	.	.	.	.	0	0
	Out	.	.	.	.	0	0
	Nov	.	.	.	.	0	0
	Dez	.	.	.	.	0	0
03	Jan	.	.	.	.	0	0
	Fev	.	.	.	.	0	0
	Mar	.	.	.	.	0	0
	Abr	.	.	.	.	0	0
	Mai	.	.	.	.	0	0
	Jun	.	.	.	.	0	0
	Jul	.	.	.	.	0	0
	Ago	.	.	.	.	0	0
	Sét	.	.	.	.	0	0
	Out	.	.	.	.	0	0

	1	2	3	4	5	6	7
	Maturity (months)	Coupon rate	Average	Lowest	Highest	Announced	Alloted
						Allotment rates	
						Amounts	

(1) Inclui apenas emissões em mercado interno. / Includes only domestic market issues.

**B.10.2.10 OBRIGAÇÕES DO TESOURO DE MÉDIO E LONGO PRAZOS<sup>(1)</sup>**  
Emissões a outros prazos (taxa fixa)

**MEDIUM- AND LONG-TERM TREASURY BONDS<sup>(1)</sup>**  
Other maturity issues (fixed rate)

Fonte / Source: Banco de Portugal

Montantes / Amounts: 10<sup>6</sup> euros – Taxas de juro / Interest rates: %

	Maturidade (meses)	Taxa de juro de cupão	Taxa de juro da procura satisfeita			Montantes	
			Média	Mínima	Máxima	Anunciado	Colocado
	1	2	3	4	5	6	7
00	66.9	5.25	5.37	5.29	5.45	2 000	2 027
01	48.1	5.25	3.90	3.70	4.04	1 367	1 375
02	111.7	5.40	2.36	.	5.15	2 845	2 845
02	Mai	.	.	.	.	0	0
	Jun	.	.	.	.	0	0
	Jul	136.0	5.45	5.15	5.15	700	700
	Ago	.	.	.	.	0	0
	Sét	.	.	.	.	0	0
	Out	133.2	5.45	.	.	745	745
	Nov	132.1	5.45	.	.	700	700
	Dez	.	.	.	.	0	0
03	Jan	.	.	.	.	0	0
	Fev	.	.	.	.	0	0
	Mar	.	.	.	.	0	0
	Abr	.	.	.	.	0	0
	Mai	.	.	.	.	0	0
	Jun	.	.	.	.	0	0
	Jul	.	.	.	.	0	0
	Ago	.	.	.	.	0	0
	Sét	.	.	.	.	0	0
	Out	.	.	.	.	0	0

	1	2	3	4	5	6	7
	Maturity (months)	Coupon rate	Average	Lowest	Highest	Announced	Alloted
						Allotment rates	
						Amounts	

(1) Inclui apenas emissões em mercado interno. / Includes only domestic market issues.



**B.10.2.11 INDEXANTES (continua)\***
**REFERENCE RATES (to be continued)\***
**Taxas em fim de período**
**End-of-period rates**

Fonte / Source: coluna / column (1) Instituto de Gestão do Crédito Público; (2) Banco de Portugal; (3) Calculada pelo Banco Central Europeu e publicada pela Reuters;

Em percentagem / Percentage

		Depósitos a prazo (TD3)	Taxa base anual (TBA) <sup>(1)</sup>	Eonia
		1	2	3
02	Nov		2.3954	2.932
	Dez		2.3592	2.782
03	Jan		2.1620	2.628
	Fev		2.1566	2.481
	Mar		2.1566	2.329
	Abr		2.0389	2.347
	Mai		1.9988	2.205
	Jun		1.9347	1.949
	Jul		1.7938	1.963
	Ago		1.6541	2.057
	Set		1.6060	2.064
	Out		1.5892	2.077
	Nov		1.5584	2.132
03	Nov	3	1.5584	2.084
		4	1.5584	2.089
		5	1.5584	2.092
		6	1.5584	2.097
		7	1.5584	2.102
		10	1.5584	2.107
		11	1.5584	2.113
		12	1.5584	2.118
		13	1.5584	2.123
		14	1.5584	2.128
		17	1.5584	2.131
		18	1.5584	2.132
		19	1.5584	2.132
		20	1.5584	2.132
		21	1.5584	2.131
		24	1.5584	2.132
		25	1.5584	2.131
		26	1.5584	2.131
		27	1.5584	2.131
		28	1.5584	2.132

		Time deposits (TD3)	Taxa base anual (TBA) <sup>(1)</sup>	Eonia
		1	2	3

**B.10.2.11 INDEXANTES (continuação)**
**REFERENCE RATES (continued)**
**Taxas em fim de período**
**End-of-period rates**

Fonte / Source: coluna / column (4-18) Reuters

Em percentagem / Percentage

		Euribor														
		1 semana	2 semanas	3 semanas	1 mês	2 meses	3 meses	4 meses	5 meses	6 meses	7 meses	8 meses	9 meses	10 meses	11 meses	12 meses
		4	5	6	7	8	9	10	11	12	13	14	15	16	17	18
02	Nov	3.406	3.247	3.161	3.183	3.112	3.047	3.007	2.994	2.988	2.980	2.980	2.985	2.995	3.005	3.017
	Dez	2.924	2.917	2.903	2.898	2.885	2.865	2.838	2.818	2.804	2.789	2.778	2.768	2.762	2.754	2.749
03	Jan	2.833	2.832	2.833	2.833	2.823	2.807	2.781	2.745	2.715	2.699	2.681	2.664	2.653	2.644	2.636
	Fev	2.827	2.747	2.676	2.651	2.567	2.533	2.500	2.479	2.458	2.446	2.439	2.427	2.420	2.417	2.412
	Mar	2.578	2.578	2.577	2.572	2.550	2.522	2.480	2.458	2.435	2.424	2.414	2.405	2.399	2.395	2.394
	Abr	2.583	2.581	2.578	2.574	2.552	2.530	2.500	2.477	2.457	2.447	2.437	2.429	2.423	2.423	2.423
	Mai	2.756	2.560	2.458	2.386	2.303	2.272	2.239	2.218	2.205	2.189	2.174	2.164	2.154	2.146	2.142
	Jun	2.152	2.152	2.152	2.156	2.156	2.147	2.126	2.109	2.091	2.079	2.066	2.061	2.059	2.059	2.060
	Jul	2.102	2.103	2.104	2.118	2.120	2.121	2.113	2.111	2.104	2.098	2.097	2.098	2.101	2.105	2.112
	Ago	2.122	2.122	2.123	2.133	2.142	2.152	2.168	2.184	2.195	2.209	2.226	2.243	2.268	2.291	2.315
	Set	2.094	2.094	2.099	2.111	2.119	2.128	2.121	2.114	2.109	2.107	2.106	2.107	2.114	2.120	2.130
	Out	2.081	2.081	2.085	2.095	2.109	2.161	2.174	2.194	2.213	2.241	2.270	2.299	2.334	2.360	2.386
	Nov	2.091	2.092	2.092	2.154	2.154	2.154	2.185	2.212	2.239	2.273	2.311	2.353	2.395	2.428	2.470
03	Nov	3	2.080	2.080	2.083	2.094	2.159	2.163	2.178	2.197	2.219	2.245	2.273	2.304	2.338	2.366
		4	2.079	2.079	2.083	2.092	2.160	2.163	2.182	2.201	2.227	2.253	2.283	2.320	2.355	2.385
		5	2.074	2.075	2.079	2.093	2.161	2.164	2.183	2.205	2.230	2.256	2.290	2.326	2.359	2.390
		6	2.072	2.073	2.078	2.093	2.162	2.165	2.190	2.214	2.235	2.270	2.304	2.339	2.378	2.409
		7	2.071	2.073	2.079	2.092	2.166	2.169	2.195	2.219	2.243	2.279	2.317	2.357	2.396	2.425
		10	2.071	2.072	2.080	2.093	2.168	2.171	2.191	2.231	2.253	2.292	2.332	2.365	2.402	2.444
		11	2.067	2.068	2.076	2.092	2.167	2.171	2.190	2.227	2.251	2.289	2.325	2.359	2.395	2.435
		12	2.065	2.065	2.074	2.087	2.168	2.171	2.195	2.228	2.255	2.289	2.324	2.360	2.402	2.445
		13	2.035	2.061	2.067	2.079	2.167	2.171	2.191	2.223	2.247	2.280	2.318	2.354	2.393	2.430
		14	2.008	2.039	2.045	2.063	2.159	2.161	2.176	2.201	2.217	2.249	2.279	2.303	2.339	2.367
		17	2.032	2.044	2.048	2.066	2.153	2.154	2.167	2.184	2.198	2.220	2.242	2.264	2.294	2.318
		18	2.040	2.051	2.054	2.065	2.152	2.153	2.175	2.194	2.207	2.233	2.256	2.282	2.312	2.339
		19	1.961	2.015	2.036	2.059	2.145	2.147	2.158	2.171	2.184	2.201	2.219	2.239	2.261	2.289
		20	2.070	2.064	2.064	2.065	2.147	2.151	2.165	2.179	2.190	2.206	2.229	2.249	2.276	2.301
		21	2.072	2.064	2.065	2.066	2.143	2.147	2.165	2.181	2.196	2.212	2.236	2.261	2.285	2.307
		24	2.072	2.065	2.065	2.067	2.144	2.146	2.171	2.187	2.202	2.223	2.245	2.272	2.296	2.322
		25	2.075	2.068	2.066	2.068	2.143	2.152	2.182	2.201	2.220	2.247	2.277	2.306	2.333	2.360
		26	2.113	2.101	2.093	2.093	2.145	2.153	2.184	2.206	2.224	2.253	2.283	2.315	2.341	2.370
		27	2.093	2.093	2.092	2.154	2.154	2.155	2.188	2.215	2.244	2.276	2.316	2.350	2.384	2.415
		28	2.091	2.092	2.092	2.154	2.154	2.154	2.185	2.212	2.239	2.273	2.311	2.353	2.395	2.428

		5	5	6	7	8	9	10	11	12	13	14	15	16	17	18
		1 week	2 weeks	3 weeks	1 month	2 months	3 months	4 months	5 months	6 months	7 months	8 months	9 months	10 months	11 months	12 month
		Euribor														

(1) O cálculo da taxa base anual (TBA) é alterado de acordo com o Decreto-Lei nº 11/99, de 11 de Janeiro. / According to Decree-Law nº 11/99, dated 11 January the calculation of TBA has changed.



**B.11.1 MOVIMENTO GLOBAL DO SISTEMA DE LIQUIDAÇÃO POR COMPENSAÇÃO**

**TRANSACTIONS IN THE NET SETTLEMENT SYSTEM**

Apresentados por tipo de sistema

Submitted by type of system

Fonte / Source: Banco de Portugal

10<sup>6</sup> euros

Sistema de compensação interbancária - SICOI											
Cheques		Efeitos		Transferências electrónicas interbancárias		Débitos directos		Multibanco			
Quantidade	Valor	Quantidade	Valor	Quantidade	Valor	Quantidade	Valor	Quantidade	Valor		
1	2	3	4	5	6	7	8	9	10		
00	240 359 590	264 559	5 426 363	4 465	22 394 422	52 702	.	702 925 504	27 094		
01	229 027 072	262 799	5 854 240	4 583	25 370 032	58 582	.	839 918 819	34 818		
02	210 843 386	215 301	5 568 997	4 150	30 646 490	48 337	1 378 481	939 968 847	40 244		
02 Jun	16 303 728	16 374	419 939	330	2 563 319	4 003	104 380	75 663 210	3 183		
Jul	19 394 220	19 665	517 384	354	3 151 156	4 743	137 403	83 838 304	3 649		
Ago	16 502 700	17 167	414 858	308	2 497 459	3 842	110 386	81 207 593	3 819		
Set	16 145 981	17 143	467 695	322	2 319 458	3 591	139 951	76 900 584	3 373		
Out	18 878 644	18 949	483 751	362	2 675 613	4 149	170 398	80 715 239	3 427		
Nov	16 852 953	16 563	402 210	308	2 506 405	4 272	140 579	79 789 963	3 413		
Dez	19 311 938	18 534	461 257	327	3 280 358	4 407	167 464	89 786 302	4 200		
03 Jan	17 300 447	17 381	429 725	333	2 631 997	4 208	212 798	77 672 281	3 266		
Fev	15 935 817	15 677	388 780	304	2 907 034	3 852	300 886	73 931 207	3 047		
Mar	16 415 370	15 545	348 495	298	3 088 733	4 069	285 976	82 589 928	3 416		
Abr	16 676 816	15 463	430 141	302	3 557 459	4 297	341 316	79 115 834	3 409		
Mai	17 267 196	16 417	404 956	304	3 683 196	4 546	317 635	85 931 929	3 580		
Jun	15 693 026	15 405	360 649	293	3 485 972	4 854	298 958	83 653 779	3 476		
Jul	19 084 982	18 526	410 043	321	4 687 248	5 765	388 023	88 928 979	3 979		
Ago	14 924 964	15 120	381 260	278	3 485 411	4 366	338 250	86 386 771	3 974		
Set	16 485 197	16 371	386 509	299	3 662 190	4 484	360 761	82 333 978	3 574		
Out	17 004 211	17 494	377 080	330	3 596 840	4 861	422 137	85 439 821	3 690		
Nov	15 296 022	15 507	336 923	287	3 331 543	4 967	404 472	84 040 460	3 627		

1	2	3	4	5	6	7	8	9	10
Volume	Value	Volume	Value	Volume	Value	Volume	Value	Volume	Value
Cheques		Bills of exchange		Credit transfers		Direct debits		Cards network	
Interbank clearing system - SICOI									

**B.11.2 MOVIMENTO GLOBAL DO SISTEMA DE LIQUIDAÇÃO POR COMPENSAÇÃO**

**TRANSACTIONS IN THE NET SETTLEMENT SYSTEM**

Devolvidos por tipo de sistema

Returned by type of system

Fonte / Source: Banco de Portugal

10<sup>6</sup> euros

Sistema de compensação interbancária - SICOI					
Cheques		Transferências electrónicas interbancárias		Débitos directos	
Quantidade	Valor	Quantidade	Valor	Quantidade	Valor
1	2	3	4	5	6
00	1 207 026	2 495	29 240	68	.
01	1 429 705	3 306	25 307	76	.
02	1 366 658	3 232	26 996	52	89 589
					255 818
02 Jun	116 474	267	2 388	5	16 748
Jul	124 045	297	3 384	5	22 965
Ago	106 824	242	2 307	3	17 431
Set	100 327	232	1 925	3	26 787
Out	124 034	292	2 311	4	34 126
Nov	116 708	272	1 808	6	30 982
Dez	118 915	275	2 404	3	36 177
03 Jan	133 918	315	2 595	5	42 103
Fev	111 215	243	1 983	3	45 461
Mar	126 179	279	2 250	4	56 636
Abr	121 734	262	2 241	2	55 885
Mai	132 934	276	2 279	3	63 232
Jun	123 560	259	2 106	3	61 853
Jul	133 718	248	3 555	8	84 672
Ago	108 555	222	2 155	5	78 764
Set	105 521	226	2 335	4	68 359
Out	120 431	277	2 586	3	87 956
Nov	106 274	275	2 561	3	73 293

1	2	3	4	5	6
Volume	Value	Volume	Value	Volume	Value
Cheques		Credit transfers		Direct debits	
Interbank clearing system - SICOI					

**B.11.3 MOVIMENTO GLOBAL DO SISTEMA DE LIQUIDAÇÃO POR BRUTO**

**TRANSACTIONS IN THE GROSS SETTLEMENT SYSTEM**

Por tipo de sistema

By type of system

Fonte / Source: Banco de Portugal

10<sup>6</sup> euros

	Sistema de pagamentos de grandes transacções - SPGT				Sistemas de liquidação de outros depositantes - SLOD	
	Operações domésticas		Operações transnacionais		Quantidade	Valor
	Quantidade	Valor	Quantidade	Valor		
1	2	3	4	5	6	
<b>00</b>	294 855	1 339 047	389 079	1 781 258	22 171	53 711
<b>01</b>	295 424	1 175 863	444 064	1 951 840	19 201	56 683
<b>02</b>	621 737	1 225 343	519 909	2 101 215	28 866	49 055
<b>02</b> Jun	50 767	101 587	40 108	153 347	2 136	3 869
Jul	59 211	108 356	51 014	208 082	2 570	5 160
Ago	52 003	90 911	40 509	176 006	2 385	3 656
Set	49 714	102 280	43 773	196 063	2 880	4 329
Out	56 722	109 885	49 118	191 335	3 030	3 907
Nov	50 158	85 245	43 388	170 514	2 363	3 560
Dez	57 156	96 684	44 784	171 787	2 481	4 291
<b>03</b> Jan	59 289	98 298	48 062	212 296	2 421	4 804
Fev	51 504	93 333	47 586	192 725	2 528	4 120
Mar	48 205	92 592	50 590	192 875	2 405	5 262
Abr	49 236	91 622	50 191	226 257	2 526	4 862
Mai	52 547	111 930	56 895	241 460	2 711	5 054
Jun	51 875	102 981	51 951	301 342	4 149	5 455
Jul	58 906	112 756	58 416	413 114	3 317	6 698
Ago	48 752	90 732	46 769	284 958	2 533	5 924
Set	52 144	88 363	56 692	322 773	3 040	6 799
Out	55 665	118 652	63 158	539 371	2 812	5 194
Nov	56 294	95 060	52 499	539 559	3 742	5 377

1	2	3	4	5	6
Volume	Value	Volume	Value	Volume	Value
Domestic transactions		Cross-border transactions		Settlement system for other depositors - SLOD	
Portuguese large value real time gross settlement system - SPGT					





## C.1.2.2 SERVIÇOS - TRANSPORTES MARÍTIMOS

## SERVICES - SEA TRANSPORT

Fonte / Source: Banco de Portugal

10<sup>3</sup> euros

	Fretes			Passagens			Outros		
	Crédito	Débito	Saldo	Crédito	Débito	Saldo	Crédito	Débito	Saldo
	1	2	3	4	5	6	7	8	9
<b>00</b>	118 822	782 294	-663 471	148	3 552	-3 404	83 517	38 301	45 217
<b>01</b>	111 304	822 055	-710 751	186	3 233	-3 047	78 627	56 883	21 744
<b>02</b>	112 520	793 232	-680 712	493	321	172	99 139	53 561	45 578
<b>02</b> Mai	9 415	69 972	-60 557	28	69	-41	8 734	3 866	4 868
Jun	8 274	66 117	-57 843	3	9	-6	7 232	3 908	3 325
Jul	9 642	72 284	-62 642	1	24	-23	7 948	11 566	-3 618
Ago	9 149	51 500	-42 351	49	136	-87	7 997	3 387	4 610
Set	10 302	66 336	-56 034	3	15	-12	4 981	2 764	2 217
Out	12 022	75 970	-63 948	2	11	-10	10 493	3 235	7 258
Nov	8 672	66 363	-57 691	149	13	136	8 355	8 027	329
Dez	12 051	61 878	-49 827	196	1	195	7 946	2 588	5 357
<b>03</b> Jan	10 027	61 688	-51 662	2	56	-54	8 885	3 766	5 119
Fev	7 532	64 440	-56 909	0	7	-7	7 824	3 980	3 845
Mar	10 657	66 730	-56 073	0	3	-2	10 498	4 128	6 369
Abr	10 625	66 395	-55 770	58	1	57	6 923	6 507	416
Mai	9 652	63 597	-53 945	4	8	-4	8 813	3 871	4 942
Jun	8 367	62 631	-54 264	102	2	100	7 016	4 845	2 171
Jul	8 587	67 527	-58 940	200	6	194	7 580	9 502	-1 923
Ago	7 342	52 838	-45 496	49	4	45	6 256	4 767	1 490
Set	9 560	70 801	-61 240	466	430	36	7 405	3 173	4 232
Out	11 618	71 431	-59 813	329	210	119	8 526	4 611	3 915

1	2	3	4	5	6	7	8	9
Credit	Debit	Balance	Credit	Debit	Balance	Credit	Debit	Balance
Freight			Passenger			Other		

## C.1.2.3 SERVIÇOS - TRANSPORTES AÉREOS

## SERVICES - AIR TRANSPORT

Fonte / Source: Banco de Portugal

10<sup>3</sup> euros

	Fretes			Passagens			Outros		
	Crédito	Débito	Saldo	Crédito	Débito	Saldo	Crédito	Débito	Saldo
	1	2	3	4	5	6	7	8	9
<b>00</b>	67 071	109 510	-42 439	844 031	563 072	280 959	157 742	75 322	82 420
<b>01</b>	96 391	113 917	-17 526	851 725	539 739	311 986	249 374	230 308	19 065
<b>02</b>	82 831	109 922	-27 091	840 442	513 481	326 962	299 935	280 705	19 231
<b>02</b> Mai	8 201	9 696	-1 496	85 696	41 770	43 927	21 941	26 664	-4 723
Jun	6 829	9 162	-2 333	72 304	45 778	26 526	27 368	19 766	7 602
Jul	9 803	10 017	-214	83 574	56 576	26 999	27 912	25 866	2 046
Ago	8 280	7 137	1 143	82 436	56 942	25 494	28 877	23 991	4 886
Set	6 595	9 193	-2 598	66 021	45 161	20 859	32 252	25 879	6 373
Out	9 236	10 528	-1 291	68 226	45 654	22 572	29 150	25 751	3 399
Nov	4 761	9 196	-4 436	57 951	43 289	14 662	25 891	24 261	1 630
Dez	5 946	8 575	-2 629	63 007	41 040	21 966	25 551	19 172	6 378
<b>03</b> Jan	4 651	8 548	-3 898	50 520	37 357	13 163	27 045	23 726	3 319
Fev	5 042	8 930	-3 887	52 051	38 549	13 503	24 527	22 401	2 127
Mar	8 020	9 247	-1 227	57 575	36 368	21 207	25 460	25 192	268
Abr	7 423	9 201	-1 778	68 158	35 051	33 107	22 003	22 447	-444
Mai	8 321	8 813	-492	67 024	36 900	30 124	19 795	24 393	-4 598
Jun	7 579	8 679	-1 100	70 825	32 938	37 887	24 598	24 422	175
Jul	10 667	9 358	1 310	77 446	35 562	41 885	20 444	24 029	-3 585
Ago	8 710	7 322	1 388	77 257	44 533	32 724	17 234	25 243	-8 010
Set	10 574	9 811	763	66 649	30 977	35 672	22 469	29 816	-7 347
Out	9 323	9 899	-575	65 386	36 915	28 472	20 901	23 644	-2 742

1	2	3	4	5	6	7	8	9
Credit	Debit	Balance	Credit	Debit	Balance	Credit	Debit	Balance
Freight			Passenger			Other		

C.1.2.4 SERVIÇOS - TRANSPORTES RODOVIÁRIOS

SERVICES - ROAD TRANSPORTS

Fonte / Source: Banco de Portugal

10<sup>3</sup> euros

	Fretes			Passagens			Outros		
	Crédito	Débito	Saldo	Crédito	Débito	Saldo	Crédito	Débito	Saldo
	1	2	3	4	5	6	7	8	9
00	251 181	439 647	-188 466	1 373	898	475	35 996	10 296	25 700
01	298 006	445 021	-147 014	1 254	1 423	-170	59 106	12 417	46 689
02	377 562	429 417	-51 855	2 165	1 658	507	78 079	9 678	68 402
02 Mai	31 272	37 880	-6 608	68	4	64	6 235	1 223	5 012
Jun	29 532	35 793	-6 260	541	67	474	5 595	786	4 809
Jul	36 154	39 131	-2 977	182	349	-166	9 379	1 509	7 871
Ago	30 886	27 880	3 007	230	5	225	6 520	585	5 935
Set	33 758	35 911	-2 153	117	386	-269	5 779	476	5 304
Out	33 779	41 126	-7 347	307	374	-67	8 108	1 007	7 101
Nov	32 515	35 926	-3 411	453	165	288	6 882	416	6 466
Dez	34 680	33 498	1 183	52	160	-108	7 420	595	6 825
03 Jan	38 605	33 395	5 210	268	5	263	7 433	663	6 769
Fev	34 613	34 885	-272	158	206	-49	5 974	726	5 249
Mar	39 473	36 124	3 349	61	2	58	5 603	766	4 836
Abr	37 804	35 943	1 861	57	2	55	7 312	699	6 613
Mai	36 683	34 428	2 255	60	3	57	7 616	545	7 071
Jun	39 799	33 905	5 893	67	277	-210	6 027	541	5 487
Jul	48 577	36 556	12 021	239	17	223	9 641	626	9 015
Ago	32 582	28 604	3 978	30	2	28	6 123	860	5 263
Set	42 929	38 328	4 601	321	20	301	7 164	573	6 591
Out	42 725	38 669	4 055	230	185	44	7 718	346	7 371

	1	2	3	4	5	6	7	8	9
	Credit	Debit	Balance	Credit	Debit	Balance	Credit	Debit	Balance
	Freight			Passenger			Other		

C.1.2.5 SERVIÇOS - OUTROS TRANSPORTES

SERVICES - OTHER TRANSPORTS

Fonte / Source: Banco de Portugal

10<sup>3</sup> euros

	Fretes			Passagens			Outros		
	Crédito	Débito	Saldo	Crédito	Débito	Saldo	Crédito	Débito	Saldo
	1	2	3	4	5	6	7	8	9
00	17 854	87 159	-69 305	6 458	5 424	1 034	465	534	-69
01	16 207	100 937	-84 730	6 091	6 149	-58	906	2 297	-1 391
02	14 225	108 012	-93 786	7 240	7 471	-231	550	1 831	-1 281
02 Mai	1 696	8 731	-7 034	290	318	-28	6	91	-86
Jun	836	8 834	-7 998	354	401	-48	193	543	-350
Jul	867	7 618	-6 751	819	825	-7	15	90	-75
Ago	2 576	9 418	-6 843	257	1 402	-1 146	17	102	-85
Set	1 395	7 829	-6 433	1 667	894	773	6	13	-7
Out	1 614	8 808	-7 193	1 681	813	868	10	16	-7
Nov	469	8 991	-8 522	367	841	-474	3	13	-10
Dez	2 141	8 403	-6 262	773	924	-151	208	204	4
03 Jan	246	6 929	-6 683	39	160	-121	16	11	5
Fev	338	7 339	-7 001	166	154	13	22	10	12
Mar	1 436	7 881	-6 445	464	519	-55	6	3	2
Abr	943	8 061	-7 118	72	155	-83	38	0	38
Mai	1 076	8 241	-7 165	268	314	-46	22	5	17
Jun	1 281	7 697	-6 416	295	405	-109	1	6	-5
Jul	1 005	8 287	-7 281	408	533	-126	18	11	7
Ago	970	9 199	-8 229	168	90	78	1	0	1
Set	827	7 872	-7 045	1 656	1 145	512	6	0	6
Out	935	8 973	-8 038	1 699	899	800	1	9	-8

	1	2	3	4	5	6	7	8	9
	Credit	Debit	Balance	Credit	Debit	Balance	Credit	Debit	Balance
	Freight			Passenger			Other		



C.1.2.6 SERVIÇOS - VIAGENS E TURISMO E SERVIÇOS DE COMUNICAÇÃO

SERVICES - TRAVEL AND COMMUNICATIONS SERVICES

Fonte / Source: Banco de Portugal

10<sup>3</sup> euros

	Viagens e turismo			Serviços de comunicação									
	Crédito	Débito	Saldo	Total			Serviços postais e mensagens			Serviços de telecomunicações			
				Crédito	Débito	Saldo	Crédito	Débito	Saldo	Crédito	Débito	Saldo	
1	2	3	4	5	6	7	8	9	10	11	12		
00	5 719 998	2 422 399	3 297 599	187 693	170 773	16 920	12 839	18 891	-6 052	174 854	151 882	22 972	
01	6 124 758	2 350 222	3 774 536	224 695	198 254	26 442	24 483	32 209	-7 726	200 213	166 045	34 168	
02	6 190 531	2 407 108	3 783 423	263 651	230 698	32 953	26 782	36 122	-9 340	236 869	194 576	42 293	
02	Mai	505 133	189 067	316 066	22 368	14 759	7 609	1 672	2 680	-1 007	20 696	12 079	8 617
	Jun	491 482	202 545	288 936	22 534	22 890	-357	3 716	6 220	-2 504	18 818	16 671	2 147
	Jul	740 781	217 184	523 597	21 214	16 075	5 139	1 607	1 871	-263	19 607	14 204	5 402
	Ago	877 900	284 848	593 052	25 102	20 642	4 460	5 752	4 372	1 380	19 350	16 270	3 080
	Set	583 147	207 651	375 497	24 796	25 835	-1 040	2 639	4 957	-2 318	22 157	20 878	1 279
	Out	557 870	198 363	359 507	22 243	21 936	307	566	2 034	-1 468	21 677	19 902	1 775
	Nov	412 984	173 784	239 201	20 243	21 838	-1 596	1 201	3 424	-2 222	19 041	18 414	6 227
	Dez	487 114	173 774	313 340	30 205	23 119	7 086	431	1 316	-885	29 774	21 803	7 971
03	Jan	349 650	182 743	166 907	26 428	20 610	5 817	2 476	3 422	-946	23 952	17 189	6 763
	Fev	340 428	164 231	176 198	22 898	18 948	3 950	2 206	3 948	-1 742	20 692	15 000	5 692
	Mar	414 218	192 042	222 176	24 048	16 259	7 789	677	1 676	-999	23 371	14 583	8 788
	Abr	478 469	194 000	284 470	21 099	19 939	1 160	2 972	2 150	822	18 127	17 790	338
	Mai	515 847	190 075	325 772	21 615	22 154	-539	309	1 879	-1 569	21 306	20 276	1 030
	Jun	517 907	200 043	317 865	33 667	22 634	11 032	7 529	6 383	1 146	26 137	16 252	9 886
	Jul	777 735	218 455	559 280	23 533	18 722	4 811	303	1 380	-1 078	23 230	17 342	5 888
	Ago	887 753	271 649	616 104	23 911	17 190	6 721	906	2 921	-2 016	23 005	14 269	8 737
	Set	578 181	217 238	360 943	21 778	15 531	6 247	356	802	-446	21 422	14 729	6 693
	Out	561 757	198 394	363 363	34 562	21 174	13 388	206	524	-318	34 356	20 650	13 707

	1	2	3	4	5	6	7	8	9	10	11	12
	Credit	Debit	Balance	Credit	Debit	Balance	Credit	Debit	Balance	Credit	Debit	Balance
	Travel			Total			Postal and courier services			Telecommunication services		
							Communications services					

C.1.2.7 SERVIÇOS - CONSTRUÇÃO

SERVICES - CONSTRUCTION SERVICES

Fonte / Source: Banco de Portugal

10<sup>3</sup> euros

	Total			No exterior			Em Portugal			
	Crédito	Débito	Saldo	Crédito	Débito	Saldo	Crédito	Débito	Saldo	
	1	2	3	4	5	6	7	8	9	
00	163 600	63 783	99 817	140 519	29 348	111 171	23 081	34 435	-11 354	
01	215 161	87 755	127 406	189 120	40 772	148 348	26 041	46 983	-20 942	
02	250 240	119 526	130 714	215 333	47 304	168 029	34 907	72 222	-37 315	
02	Mai	17 848	18 553	-705	15 903	3 148	12 755	1 945	15 405	-13 460
	Jun	15 017	9 525	5 491	12 089	4 389	7 700	2 927	5 136	-2 208
	Jul	17 783	14 120	3 663	15 033	4 151	10 882	2 751	9 969	-7 219
	Ago	17 772	9 095	8 677	14 227	3 353	10 875	3 545	5 742	-2 197
	Set	17 723	6 957	10 766	13 419	3 088	10 331	4 304	3 869	435
	Out	30 622	7 875	22 747	25 573	5 027	20 546	5 048	2 848	2 200
	Nov	33 655	8 457	25 199	31 178	4 231	26 947	2 477	4 225	-1 748
	Dez	22 524	7 372	15 152	19 888	4 256	15 632	2 636	3 116	-480
03	Jan	25 877	7 924	17 953	22 649	4 250	18 400	3 227	3 674	-447
	Fev	19 959	10 580	9 379	17 015	4 248	12 768	2 943	6 332	-3 389
	Mar	22 738	6 914	15 824	18 583	4 737	13 846	4 155	2 178	1 978
	Abr	19 397	8 129	11 269	16 174	4 354	11 819	3 223	3 774	-551
	Mai	23 159	7 271	15 888	17 556	2 537	15 019	5 603	4 735	868
	Jun	32 575	10 887	21 688	29 474	5 452	24 022	3 101	5 435	-2 334
	Jul	23 731	7 783	15 948	20 388	3 198	17 190	3 343	4 585	-1 242
	Ago	28 176	12 916	15 259	25 058	8 605	16 452	3 118	4 311	-1 193
	Set	24 590	7 744	16 846	21 280	5 357	15 923	3 309	2 387	923
	Out	20 200	10 555	9 645	16 521	2 381	14 140	3 679	8 174	-4 495

	1	2	3	4	5	6	7	8	9
	Credit	Debit	Balance	Credit	Debit	Balance	Credit	Debit	Balance
	Total			Abroad			In Portugal		

## C.1.2.8 SERVIÇOS - SEGUROS

## SERVICES - INSURANCE

Fonte / Source: Banco de Portugal

10<sup>3</sup> euros

	Seguros									
	Total			De mercadorias			Outros			
	Crédito	Débito	Saldo	Crédito	Débito	Saldo	Crédito	Débito	Saldo	
1	2	3	4	5	6	7	8	9		
00	64 033	108 192	-44 160	2 543	34 218	-31 675	61 489	73 974	-12 485	
01	67 101	107 879	-40 779	1 721	34 844	-33 123	65 379	73 035	-7 656	
02	78 344	149 679	-71 335	2 161	33 623	-31 462	76 183	116 056	-39 873	
02	Mai	5 154	9 597	-4 443	29	2 966	-2 937	5 125	6 631	-1 506
	Jun	4 815	10 135	-5 321	133	2 802	-2 669	4 682	7 333	-2 651
	Jul	5 210	11 415	-6 205	298	3 064	-2 766	4 912	8 351	-3 439
	Ago	3 481	13 315	-9 834	168	2 183	-2 015	3 313	11 132	-7 819
	Set	6 914	10 621	-3 707	251	2 812	-2 561	6 663	7 809	-1 147
	Out	6 945	11 247	-4 302	657	3 220	-2 563	6 288	8 027	-1 739
	Nov	4 662	10 435	-5 773	108	2 813	-2 705	4 555	7 622	-3 067
	Dez	8 861	14 974	-6 113	87	2 623	-2 535	8 774	12 351	-3 578
03	Jan	5 666	19 886	-14 220	232	2 615	-2 382	5 433	17 271	-11 838
	Fev	4 152	9 121	-4 970	85	2 731	-2 647	4 067	6 390	-2 323
	Mar	11 255	14 798	-3 543	136	2 828	-2 693	11 119	11 969	-850
	Abr	4 884	10 611	-5 727	376	2 814	-2 439	4 509	7 797	-3 288
	Mai	4 578	12 126	-7 548	236	2 696	-2 460	4 342	9 430	-5 089
	Jun	3 902	11 693	-7 791	343	2 655	-2 312	3 560	9 038	-5 479
	Jul	4 703	13 909	-9 206	178	2 862	-2 684	4 525	11 047	-6 522
	Ago	5 102	8 147	-3 045	192	2 240	-2 048	4 911	5 907	-997
	Set	2 805	7 582	-4 777	234	3 001	-2 767	2 571	4 581	-2 011
	Out	7 176	13 800	-6 625	252	3 028	-2 775	6 923	10 773	-3 850

	1	2	3	4	5	6	7	8	9
	Credit	Debit	Balance	Credit	Debit	Balance	Credit	Debit	Balance
	Total			Freight insurance			Other		
	Insurance								

## C.1.2.9 SERVIÇOS - FINANCEIROS

## SERVICES - FINANCIAL SERVICES

Fonte / Source: Banco de Portugal

10<sup>3</sup> euros

	Total			Serviços de intermediação bancária			Outros serviços de intermediação financeira			Serviços auxiliares de intermediação financeira			
	Crédito	Débito	Saldo	Crédito	Débito	Saldo	Crédito	Débito	Saldo	Crédito	Débito	Saldo	
	1	2	3	4	5	6	7	8	9	10	11	12	
00	261 272	273 863	-12 591	36 342	61 982	-25 640	182 048	133 711	48 337	42 882	78 170	-35 288	
01	118 429	155 530	-37 101	27 108	54 194	-27 085	38 512	38 448	64	52 808	62 889	-10 081	
02	161 934	197 408	-35 474	33 654	42 154	-8 500	33 898	58 317	-24 420	94 382	96 936	-2 554	
02	Mai	11 006	10 861	145	1 262	2 162	-900	2 683	1 903	780	7 061	6 796	265
	Jun	12 434	41 623	-29 190	1 933	3 195	-1 262	4 181	12 758	-8 577	6 319	25 670	-19 350
	Jul	22 151	15 880	6 271	9 345	5 039	4 306	2 651	8 429	-5 778	10 155	2 412	7 743
	Ago	11 216	11 427	-211	2 419	3 805	-1 386	3 355	2 248	1 107	5 441	5 374	68
	Set	12 452	13 756	-1 304	3 757	3 877	-121	2 267	1 963	305	6 428	7 916	-1 488
	Out	14 400	9 990	4 410	2 669	2 819	-150	2 220	2 831	-611	9 511	4 340	5 171
	Nov	12 571	8 933	3 638	2 880	2 624	255	4 243	1 523	2 720	5 449	4 786	663
	Dez	19 351	24 709	-5 358	1 579	4 866	-3 287	2 312	4 091	-1 780	15 460	15 751	-291
03	Jan	14 038	12 165	1 873	2 041	5 225	-3 184	1 646	2 872	-1 226	10 351	4 069	6 283
	Fev	10 696	8 986	1 709	1 183	3 151	-1 968	2 247	1 522	725	7 265	4 313	2 952
	Mar	10 617	36 228	-25 611	2 570	7 326	-4 756	2 651	22 409	-19 758	5 396	6 493	-1 097
	Abr	8 056	7 154	902	2 086	1 644	442	1 203	2 112	-909	4 767	3 399	1 369
	Mai	9 325	10 640	-1 315	1 402	1 603	-201	2 428	1 687	740	5 496	7 350	-1 854
	Jun	12 041	10 835	1 206	3 131	1 986	1 144	2 514	2 632	-119	6 397	6 217	180
	Jul	12 765	18 572	-5 807	1 594	12 255	-10 661	3 305	3 060	245	7 866	3 256	4 609
	Ago	10 171	7 004	3 167	3 064	1 227	1 838	2 294	1 445	849	4 813	4 332	480
	Set	11 263	16 272	-5 008	1 966	7 482	-5 517	2 447	2 231	216	6 851	6 558	293
	Out	18 182	11 768	6 414	8 892	2 543	6 349	2 581	2 434	147	6 709	6 791	-82

	1	2	3	4	5	6	7	8	9	10	11	12
	Credit	Debit	Balance	Credit	Debit	Balance	Credit	Debit	Balance	Credit	Debit	Balance
	Total			Bank intermediation services			Other financial intermediation services			Auxiliary financial intermediation services		

## C.1.2.10 SERVIÇOS - INFORMAÇÃO E INFORMÁTICA

## SERVICES - COMPUTER AND INFORMATION SERVICES

Fonte / Source: Banco de Portugal

10<sup>3</sup> euros

	Total			Serviços de informação			Serviços de informática		
	Crédito	Débito	Saldo	Crédito	Débito	Saldo	Crédito	Débito	Saldo
	1	2	3	4	5	6	7	8	9
00	82 447	175 550	-93 103	5 713	19 203	-13 490	76 735	156 348	-79 613
01	67 868	171 220	-103 352	1 886	22 963	-21 077	65 982	148 256	-82 274
02	80 361	196 454	-116 093	3 808	22 063	-18 256	76 553	174 390	-97 837
02									
Mai	8 006	22 179	-14 173	301	7 698	-7 397	7 705	14 481	-6 776
Jun	6 716	20 051	-13 335	496	968	-473	6 220	19 082	-12 862
Jul	8 657	11 445	-2 787	297	1 152	-855	8 360	10 292	-1 932
Ago	4 297	12 529	-8 231	104	662	-557	4 193	11 867	-7 674
Set	7 258	11 904	-4 647	277	963	-686	6 981	10 942	-3 961
Out	7 643	16 811	-9 168	364	1 334	-970	7 279	15 478	-8 198
Nov	6 212	12 351	-6 139	222	1 053	-831	5 990	11 298	-5 308
Dez	7 683	13 448	-5 765	172	1 108	-937	7 511	12 340	-4 828
03									
Jan	6 930	16 804	-9 874	402	2 230	-1 828	6 528	14 574	-8 046
Fev	9 520	15 477	-5 957	371	1 650	-1 280	9 149	13 826	-4 677
Mar	6 163	12 518	-6 355	320	534	-214	5 843	11 984	-6 142
Abr	5 155	16 687	-11 532	216	956	-739	4 939	15 732	-10 793
Mai	6 384	13 623	-7 239	1 587	3 871	-2 283	4 797	9 753	-4 956
Jun	6 700	16 285	-9 585	195	1 136	-941	6 505	15 150	-8 645
Jul	8 332	19 289	-10 957	439	1 468	-1 029	7 894	17 822	-9 928
Ago	5 055	14 247	-9 191	344	1 222	-878	4 712	13 025	-8 313
Set	7 798	14 772	-6 974	352	1 418	-1 066	7 446	13 354	-5 908
Out	8 470	23 863	-15 393	453	9 467	-9 014	8 017	14 395	-6 378

	1	2	3	4	5	6	7	8	9
	Credit	Debit	Balance	Credit	Debit	Balance	Credit	Debit	Balance
	Total			Information services			Computer services		

## C.1.2.11 SERVIÇOS - DIREITOS DE UTILIZAÇÃO

## SERVICES - ROYALTIES AND LICENSE FEES

Fonte / Source: Banco de Portugal

10<sup>3</sup> euros

	Total			Direitos de patente, de marcas, royalties e copyright			Franchising			Outros		
	Crédito	Débito	Saldo	Crédito	Débito	Saldo	Crédito	Débito	Saldo	Crédito	Débito	Saldo
	1	2	3	4	5	6	7	8	9	10	11	12
00	31 461	298 121	-266 660	30 218	265 599	-235 380	134	6 688	-6 554	1 108	25 834	-24 726
01	28 411	278 323	-249 913	26 245	254 641	-228 396	24	5 768	-5 744	2 142	17 914	-15 772
02	33 255	311 682	-278 427	30 043	291 255	-261 212	237	7 565	-7 328	2 976	12 862	-9 886
02												
Mai	2 260	27 231	-24 971	2 111	27 005	-24 894	1	14	-13	149	212	-63
Jun	2 246	24 542	-22 295	1 652	23 402	-21 750	230	643	-413	364	496	-132
Jul	2 444	22 722	-20 279	2 064	20 375	-18 311	1	742	-741	379	1 606	-1 227
Ago	4 073	29 889	-25 816	3 710	28 612	-24 902	0	812	-812	362	465	-102
Set	3 131	15 588	-12 457	2 933	14 198	-11 265	0	740	-740	197	650	-453
Out	4 301	25 588	-21 286	3 997	22 687	-18 690	0	631	-631	304	2 269	-1 965
Nov	1 705	26 965	-25 260	1 469	25 303	-23 834	0	593	-593	236	1 069	-833
Dez	2 793	26 597	-23 804	2 217	22 207	-19 990	1	1 025	-1 024	575	3 365	-2 790
03												
Jan	2 130	25 801	-23 671	2 117	24 374	-22 257	1	941	-940	12	485	-473
Fev	1 885	22 345	-20 461	1 708	19 049	-17 341	0	550	-550	176	2 747	-2 570
Mar	3 438	17 692	-14 254	3 009	15 797	-12 789	0	500	-500	430	1 395	-965
Abr	4 921	19 291	-14 370	4 477	18 244	-13 767	7	647	-640	436	400	36
Mai	2 831	24 050	-21 218	2 453	23 057	-20 605	5	679	-674	374	314	61
Jun	2 281	11 343	-9 061	1 721	9 793	-8 072	52	712	-659	508	838	-330
Jul	4 156	21 294	-17 138	3 617	19 312	-15 695	0	952	-952	539	1 030	-491
Ago	2 097	19 054	-16 957	1 603	15 633	-14 030	9	833	-824	485	2 588	-2 103
Set	2 688	23 919	-21 231	2 483	20 819	-18 336	55	1 023	-968	150	2 077	-1 927
Out	3 288	19 385	-16 117	3 052	15 894	-12 842	117	1 728	-1 611	99	1 763	-1 664

	1	2	3	4	5	6	7	8	9	10	11	12
	Credit	Debit	Balance	Credit	Debit	Balance	Credit	Debit	Balance	Credit	Debit	Balance
	Total			Copyright and patent royalties			Franchising			Other		



## C.1.2.13 SERVIÇOS - DE NATUREZA PESSOAL, CULTURAL E RECREATIVA

## SERVICES - PERSONAL, CULTURAL AND RECREATIONAL SERVICES

Fonte / Source: Banco de Portugal

10<sup>3</sup> euros

	Total			Serviços audiovisuais			Outros serviços de natureza pessoal, cultural e recreativa			
	Crédito	Débito	Saldo	Crédito	Débito	Saldo	Crédito	Débito	Saldo	
	1	2	3	4	5	6	7	8	9	
00	148 184	258 945	-110 762	21 079	112 789	-91 710	127 105	146 157	-19 052	
01	158 014	285 451	-127 436	21 353	138 710	-117 357	136 661	146 740	-10 079	
02	128 891	240 128	-111 237	21 549	99 752	-78 203	107 342	140 376	-33 035	
02	Mai	9 261	28 516	-19 254	2 324	16 622	-14 297	6 937	11 894	-4 957
	Jun	11 264	12 985	-1 721	2 604	3 231	-627	8 660	9 754	-1 095
	Jul	13 072	13 100	-28	1 889	1 678	211	11 184	11 422	-238
	Ago	8 242	17 866	-9 624	2 545	7 004	-4 459	5 697	10 862	-5 165
	Set	11 149	16 955	-5 806	1 714	8 367	-6 653	9 435	8 588	847
	Out	9 046	22 480	-13 434	854	7 734	-6 879	8 191	14 746	-6 555
	Nov	9 797	22 709	-12 912	1 563	11 504	-9 941	8 234	11 204	-2 970
	Dez	10 133	16 452	-6 318	1 478	5 350	-3 872	8 655	11 102	-2 446
03	Jan	8 816	17 717	-8 902	1 322	6 246	-4 924	7 494	11 472	-3 978
	Fev	8 103	16 925	-8 822	873	9 004	-8 130	7 230	7 922	-692
	Mar	11 362	17 522	-6 160	2 925	8 456	-5 531	8 437	9 066	-629
	Abr	9 910	20 199	-10 290	2 594	10 421	-7 827	7 316	9 779	-2 463
	Mai	11 935	15 992	-4 057	2 618	6 777	-4 159	9 317	9 215	102
	Jun	12 495	15 120	-2 624	2 391	6 054	-3 663	10 104	9 066	1 039
	Jul	12 936	24 724	-11 788	2 064	14 049	-11 984	10 871	10 675	196
	Ago	7 277	17 269	-9 992	989	8 587	-7 598	6 288	8 682	-2 394
	Set	10 345	19 579	-9 235	1 510	8 228	-6 718	8 834	11 351	-2 517
	Out	13 932	18 893	-4 961	921	8 802	-7 881	13 011	10 091	2 920

1	2	3	4	5	6	7	8	9
Credit	Debit	Balance	Credit	Debit	Balance	Credit	Debit	Balance
Total			Audio-visual and related services			Other personal cultural and recreational services		

## C.1.2.14 SERVIÇOS - OPERAÇÕES GOVERNAMENTAIS (n.i.n.r.)

## SERVICES - GOVERNMENT SERVICES (n.i.e.)

Fonte / Source: Banco de Portugal

10<sup>3</sup> euros

	Total			Despesas de embaixadas e consulados			Outras operações governamentais			
	Crédito	Débito	Saldo	Crédito	Débito	Saldo	Crédito	Débito	Saldo	
	1	2	3	4	5	6	7	8	9	
00	131 903	264 176	-132 273	81 678	168 895	-87 218	50 225	95 281	-45 056	
01	143 748	202 786	-59 038	98 512	130 080	-31 568	45 236	72 706	-27 470	
02	142 858	165 880	-23 022	80 062	94 816	-14 754	62 795	71 064	-8 268	
02	Mai	9 496	14 549	-5 053	4 229	6 521	-2 292	5 267	8 029	-2 761
	Jun	15 549	13 975	1 574	9 716	8 157	1 559	5 833	5 818	15
	Jul	14 359	13 924	435	8 049	9 835	-1 786	6 310	4 089	2 221
	Ago	11 791	12 385	-594	4 997	6 835	-1 838	6 794	5 549	1 245
	Set	7 988	16 064	-8 075	3 155	7 616	-4 461	4 833	8 448	-3 615
	Out	11 872	10 382	1 489	5 886	5 276	610	5 986	5 106	879
	Nov	8 803	8 943	-140	3 783	5 468	-1 685	5 020	3 475	1 545
	Dez	10 899	9 954	945	5 211	5 658	-447	5 688	4 296	1 392
03	Jan	13 528	17 372	-3 844	9 069	9 175	-106	4 458	8 196	-3 738
	Fev	8 869	10 856	-1 987	4 391	6 105	-1 714	4 478	4 751	-273
	Mar	9 694	12 242	-2 547	4 749	6 671	-1 922	4 945	5 571	-625
	Abr	14 960	14 556	404	8 478	9 345	-867	6 482	5 211	1 272
	Mai	8 830	15 775	-6 945	3 833	9 805	-5 971	4 997	5 971	-974
	Jun	11 078	10 201	878	4 948	5 082	-135	6 131	5 118	1 013
	Jul	17 960	14 658	3 302	11 440	9 313	2 127	6 520	5 345	1 175
	Ago	13 002	10 162	2 840	7 895	6 874	1 021	5 106	3 288	1 819
	Set	8 918	8 611	308	4 026	5 110	-1 084	4 892	3 500	1 392
	Out	10 000	11 507	-1 507	5 906	8 140	-2 235	4 094	3 367	728

1	2	3	4	5	6	7	8	9
Credit	Debit	Balance	Credit	Debit	Balance	Credit	Debit	Balance
Total			Expenditures of embassies and consulates			Other government services		











**C.2.1 BALANÇA FINANCEIRA<sup>(a)</sup>**

**FINANCIAL ACCOUNT<sup>(a)</sup>**

**Principais componentes**  
**Valores líquidos**

**Main items**  
**Net figures**

Fonte / Source: Banco de Portugal

10<sup>3</sup> euros

	Total	Investimento directo		Investimento de carteira		Derivados financeiros	Outro investimento		Activos de reserva	
		De Portugal no exterior	Do exterior em Portugal	Activos	Passivos		Activos	Passivos		
	1	2	3	4	5	6	7	8	9	
00	10 870 260	-8 153 645	7 366 989	-5 040 325	2 962 279	338 391	-11 792 637	25 594 318	-405 109	
01	10 542 031	-8 452 785	6 584 524	-8 379 133	10 896 322	284 312	-5 287 608	15 866 169	-969 770	
02	8 690 296	-3 725 852	4 522 407	-7 476 767	10 589 695	-11 763	-3 582 030	9 489 463	-1 114 856	
02	Mai	1 284 061	-113 890	367 602	-1 220 843	830 483	-44 329	-2 518 564	4 160 945	-177 343
	Jun	966 098	-264 211	102 860	86 850	1 378 183	-31 788	-2 946 708	2 875 929	-235 016
	Jul	-248 392	-1 398 427	273 673	-661 074	1 822 868	-73 497	-914 482	828 855	-126 309
	Ago	-64 150	-726 670	196 412	-878 798	686 964	102 736	2 785 539	-2 362 435	132 102
	Set	1 145 531	-452 403	464 171	-671 091	746 825	72 669	-1 101 994	2 370 975	-283 621
	Out	990 200	-663 885	251 513	91 203	-85 204	-100 381	-1 869 108	3 336 793	29 269
	Nov	159 137	-138 070	281 460	-938 558	476 895	-13 596	1 700 456	-1 210 059	610
	Dez	835 667	-224 594	603 598	-569 546	3 233 703	74 003	4 670 526	-6 991 770	39 747
03	Jan	524 093	-108 135	40 205	-1 030 700	-1 165 419	30 643	-2 285 718	3 991 183	1 052 035
	Fev	885 586	-150 124	354 633	-3 150 650	1 128 365	-37 584	-880 854	1 731 493	1 890 308
	Mar	455 366	952 677	-929 440	-190 354	1 158 772	49 119	-255 588	-589 343	259 524
	Abr	405 784	121 284	446 900	-1 545 810	-2 622 441	-113 958	2 080 506	2 258 027	-218 724
	Mai	1 074 686	-113 422	141 556	-762 261	606 013	44 097	-4 060 871	4 863 509	356 065
	Jun	51 211	-75 600	102 684	-1 723 315	1 410 009	83 896	-1 755 236	1 360 469	648 303
	Jul	83 696	-36 395	548 398	-1 358 676	2 290 424	31 640	-2 393 864	814 050	188 121
	Ago	-175 385	-1 138 979	1 297 956	-1 130 872	781 534	53 897	-328 501	199 332	90 249
	Set	1 118 454	111 370	404 893	-855 012	1 646 164	132 027	-4 554 210	3 901 793	331 430
	Out	867 088	223 610	-11 918	-384 411	2 692 734	-37 533	-3 761 126	1 851 930	293 801

1	2	3	4	5	6	7	8	9
Total	Portuguese investment abroad	Foreign investment in Portugal	Assets	Liabilities	Financial derivatives	Assets	Liabilities	Reserve assets
	Direct investment		Portfolio investment			Other investment		

**C.2.2.1 INVESTIMENTO DIRECTO DE PORTUGAL NO EXTERIOR (continua)**  
**Por tipo de operação**

**PORTUGUESE DIRECT INVESTMENT ABROAD (to be continued)**  
**By type of operation**

Fonte / Source: Banco de Portugal

10<sup>3</sup> euros

	Total			No capital de empresas											
				Total			Constituição de empresas			Aumento de capital <sup>(1)</sup>			Aquisição de quotas / acções		
	Crédito	Débito	Saldo	Crédito	Débito	Saldo	Crédito	Débito	Saldo	Crédito	Débito	Saldo	Crédito	Débito	Saldo
	1	2	3	4	5	6	7	8	9	10	11	12	13	14	15
00	7 449 667	15 603 312	-8 153 645	1 243 750	8 957 617	-7 713 868	2 776	407 827	-405 051	41 637	1 845 674	-1 804 037	1 199 336	6 704 116	-5 504 780
01	6 541 054	14 993 839	-8 452 785	2 937 151	9 263 898	-6 326 747	13 509	809 962	-796 453	567 351	3 357 641	-2 790 290	2 356 292	5 096 296	-2 740 004
02	4 791 476	8 517 328	-3 725 852	2 408 524	3 741 479	-1 332 954	3 837	200 848	-197 011	125 038	1 391 733	-1 266 694	2 279 649	2 148 898	130 751
02	Mai	185 255	299 146	-113 890	67 113	20 350	0	535	-535	13 086	13 171	-85	54 027	6 644	47 382
	Jun	96 743	360 955	-264 211	17 192	194 067	0	2 180	-2 180	40	64 995	-64 955	17 152	126 893	-109 741
	Jul	370 657	1 769 083	-1 398 427	30 342	1 451 188	0	6 693	-6 693	0	9 993	-9 993	30 342	1 434 502	-1 404 160
	Ago	59 150	785 819	-726 670	6	661 356	0	80	-80	6	656 194	-656 188	0	5 082	-5 082
	Set	72 269	524 672	-452 403	11 998	349 413	0	204	-204	0	127 384	-127 384	11 998	221 825	-209 827
	Out	457 482	1 121 366	-663 885	350 440	61 718	0	25 759	-25 759	30	29 618	-29 588	350 410	6 342	344 068
	Nov	177 814	315 884	-138 070	54 434	166 552	0	2 555	-2 555	0	8 500	-8 500	54 434	155 497	-101 063
	Dez	1 866 910	2 091 504	-224 594	1 027 723	534 254	0	150 095	-150 095	6 030	311 198	-305 168	1 021 693	72 961	948 732
03	Jan	169 454	277 589	-108 135	3 032	35 698	0	165	-165	0	4 270	-4 270	3 032	31 264	-28 232
	Fev	67 140	217 264	-150 124	757	65 199	0	323	-323	0	6 103	-6 103	757	58 773	-58 016
	Mar	1 264 913	312 236	952 677	409 602	45 809	0	3 914	-3 914	0	37 480	-37 480	409 602	4 415	405 187
	Abr	434 060	312 776	121 284	343 221	153 738	0	1 019	-1 019	0	11 874	-11 874	343 221	140 844	202 377
	Mai	68 830	182 252	-113 422	12 237	22 485	95	672	-576	10 590	3 610	6 980	1 552	18 203	-16 652
	Jun	210 887	286 486	-75 600	1 724	75 969	0	475	-475	1 724	42 881	-41 157	0	32 613	-32 613
	Jul	145 052	181 447	-36 395	8 589	13 278	0	319	-319	989	8 137	-7 148	7 600	4 822	2 778
	Ago	86 075	1 225 054	-1 138 979	1 915	1 040 023	-1 038 108	85	-85	3	9 750	-9 747	1 912	1 030 188	-1 028 276
	Set	339 150	227 780	111 370	190 602	49 547	0	622	-622	0	1 440	-1 440	190 602	47 485	143 117
	Out	581 125	357 515	223 610	301 522	226 478	0	664	-664	1 359	218 687	-217 328	300 163	7 128	293 036

1	2	3	4	5	6	7	8	9	10	11	12	13	14	15
Credit	Debit	Balance	Credit	Debit	Balance	Credit	Debit	Balance	Credit	Debit	Balance	Credit	Debit	Balance
Total			Total			Establishment of new companies			Equity increases <sup>(1)</sup>			Total / partial purchase of establishments		
			Equity capital											

























**C.2.5.2 INVESTIMENTO DE CARTEIRA - PASSIVOS (continua)**  
**Por sector institucional do emitente residente**

**PORTFOLIO INVESTMENT - LIABILITIES (to be continued)**  
**By institutional sector of the resident issuer**

Fonte / Source: Banco de Portugal

10<sup>3</sup> euros

	Autoridades monetárias <sup>(1)</sup>			Administrações públicas <sup>(1)</sup>			Instituições financeiras monetárias <sup>(1)</sup>		
	Crédito	Débito	Saldo	Crédito	Débito	Saldo	Crédito	Débito	Saldo
	1	2	3	4	5	6	7	8	9
<b>00</b>	0	0	0	30 335 019	27 672 011	2 663 008	11 837 678	11 617 643	220 035
<b>01</b>	0	0	0	62 714 475	58 828 758	3 885 717	14 407 136	12 042 541	2 364 594
<b>02</b>	0	0	0	53 808 607	49 791 148	4 017 459	10 991 530	11 035 009	-43 478
<b>02</b>									
Mai	0	0	0	4 399 921	3 913 344	486 576	759 268	651 668	107 600
Jun	0	0	0	3 923 624	3 240 338	683 287	435 024	573 576	-138 552
Jul	0	0	0	6 891 905	5 153 963	1 737 942	1 075 771	1 015 866	59 905
Ago	0	0	0	4 655 041	4 355 885	299 156	480 188	1 037 897	-557 709
Set	0	0	0	5 406 915	4 741 679	665 236	334 424	851 343	-516 920
Out	0	0	0	4 901 176	5 287 785	-386 609	594 390	557 994	36 396
Nov	0	0	0	3 622 987	3 459 551	163 437	751 998	1 010 869	-258 870
Dez	0	0	0	2 222 000	1 896 495	325 505	1 763 121	1 678 539	84 583
<b>03</b>									
Jan	0	0	0	2 468 873	2 630 770	-161 897	885 735	1 210 040	-324 304
Fev	0	0	0	2 650 027	2 668 240	-18 213	1 191 914	437 528	754 385
Mar	0	0	0	5 073 374	3 463 056	1 610 318	811 910	721 984	89 925
Abr	0	0	0	2 625 091	3 747 769	-1 122 678	824 882	1 317 839	-492 957
Mai	0	0	0	4 625 239	3 743 239	881 999	740 257	1 023 387	-283 130
Jun	0	0	0	5 770 783	4 743 566	1 027 218	1 341 964	1 333 791	8 173
Jul	0	0	0	6 898 250	5 946 939	951 311	713 589	606 668	106 921
Ago	0	0	0	4 706 093	4 315 322	390 772	673 051	480 733	192 318
Set	0	0	0	5 017 202	4 218 194	799 008	859 350	742 470	116 879
Out	0	0	0	9 878 955	8 186 097	1 692 858	1 163 874	860 631	303 243

	1	2	3	4	5	6	7	8	9
	Credit	Debit	Balance	Credit	Debit	Balance	Credit	Debit	Balance
	Monetary authorities <sup>(1)</sup>			General government <sup>(1)</sup>			Monetary financial institutions <sup>(1)</sup>		

**C.2.5.2 INVESTIMENTO DE CARTEIRA - PASSIVOS (continuação)**  
**Por sector institucional do emitente residente**

**PORTFOLIO INVESTMENT - LIABILITIES (continued)**  
**By institutional sector of the resident issuer**

Fonte / Source: Banco de Portugal

10<sup>3</sup> euros

	Instituições financeiras não monetárias						Sociedades não financeiras e particulares <sup>(1)</sup>		
	Outros intermediários financeiros e auxiliares financeiros <sup>(1)</sup>			Sociedades de seguros e fundos de pensões			Crédito	Débito	Saldo
	Crédito	Débito	Saldo	Crédito	Débito	Saldo			
	10	11	12	13	14	15	16	17	18
<b>00</b>	972 394	1 065 871	-93 477	858 569	1 097 080	-238 512	37 891 492	37 480 267	411 225
<b>01</b>	1 794 566	818 896	975 670	190 129	75 614	114 516	40 729 722	37 173 897	3 555 825
<b>02</b>	4 752 683	2 011 380	2 741 303	66 893	110 660	-43 767	40 794 517	36 876 339	3 918 178
<b>02</b>									
Mai	434 155	133 246	300 909	13 775	13 730	45	3 895 527	3 960 175	-64 648
Jun	459 503	250 052	209 451	23 702	18 955	4 747	4 152 792	3 533 541	619 251
Jul	250 809	303 536	-52 727	0	10 893	-10 893	2 782 249	2 693 607	88 641
Ago	109 372	112 277	-2 905	0	0	0	4 014 311	3 065 889	948 422
Set	147 927	148 455	-528	0	0	0	4 355 925	3 756 890	599 036
Out	144 974	185 569	-40 595	0	0	0	2 624 422	2 318 818	305 604
Nov	550 565	241 635	308 930	0	10 893	-10 893	3 496 007	3 221 716	274 292
Dez	2 081 095	155 815	1 925 279	638	0	638	3 744 676	2 846 978	897 698
<b>03</b>									
Jan	23 420	150 908	-127 488	25 742	0	25 742	7 366 664	7 944 137	-577 473
Fev	600 411	138 159	462 252	25 657	25 913	-256	4 437 977	4 507 781	-69 804
Mar	22 603	64 738	-42 135	36 010	36 010	0	3 120 546	3 619 882	-499 337
Abr	26 804	65 302	-38 498	13 006	13 002	4	7 113 671	8 081 983	-968 312
Mai	100 753	65 015	35 738	3 223	3 215	8	5 797 284	5 825 886	-28 602
Jun	309 896	75 225	234 172	1 399	1 396	3	7 540 237	7 399 794	140 444
Jul	1 339 928	92 981	1 246 947	26 440	26 439	1	3 319 837	3 334 592	-14 755
Ago	218 767	117 811	100 955	0	16	-16	4 948 966	4 851 461	97 505
Set	765 556	115 866	649 690	0	0	0	4 682 007	4 601 421	80 586
Out	1 049 647	55 266	994 381	116 227	124 547	-8 320	3 010 223	3 299 651	-289 428

	10	11	12	13	14	15	16	17	18
	Credit	Debit	Balance	Credit	Debit	Balance	Credit	Debit	Balance
	Other financial intermediaries and financial auxiliaries <sup>(1)</sup>			Insurance corporations and pension funds			Non-financial corporations and private individuals <sup>(1)</sup>		
	Non-monetary financial institutions								

(1) Sobre o conteúdo, ver notas no fim da publicação. / For information on coverage see notes at the end of this publication.







**C.2.6 DERIVADOS FINANCEIROS**  
**Por sector institucional do investidor residente**  
**Valores líquidos**

**FINANCIAL DERIVATIVES**  
**By institutional sector of the resident investor**  
**Net figures**

Fonte / Source: Banco de Portugal

10<sup>3</sup> euros

	Total		Autoridades monetárias <sup>(1)</sup>		Administrações públicas <sup>(1)</sup>		Instituições financeiras monetárias <sup>(1)</sup>		Outros sectores residentes	
	Activos	Passivos	Activos	Passivos	Activos	Passivos	Activos	Passivos	Activos	Passivos
	1	2	3	4	5	6	7	8	9	10
<b>00</b>	3 951 472	-3 613 081	5 131	-3 747	306 408	-109 244	3 389 916	-3 154 794	250 017	-345 296
<b>01</b>	3 446 030	-3 161 718	3 867	-6 083	753 093	-644 308	2 362 502	-2 072 764	326 569	-438 563
<b>02</b>	4 007 752	-4 019 515	7 644	-1 725	990 653	-795 272	2 498 217	-2 650 604	511 237	-571 914
<b>02</b> Mai	202 171	-246 499	290	0	8 125	-7 496	179 955	-219 549	13 801	-19 454
Jun	307 203	-338 992	205	0	21 790	-17 567	266 578	-296 145	18 631	-25 280
Jul	391 837	-465 334	1 906	0	27 546	-21 447	259 007	-314 872	103 378	-129 016
Ago	649 117	-546 381	0	0	409 910	-274 040	176 696	-203 650	62 512	-68 692
Set	368 646	-295 977	835	-506	80 368	-24 308	256 109	-216 060	31 334	-55 103
Out	402 452	-502 833	684	0	150 009	-121 962	204 493	-250 192	47 266	-120 678
Nov	217 892	-231 488	379	-102	28 151	-23 235	165 336	-173 539	24 027	-34 612
Dez	358 974	-284 971	1 399	0	45 243	-29 953	237 333	-208 503	74 999	-46 515
<b>03</b> Jan	220 107	-189 464	0	0	8 437	-28 034	187 693	-140 919	23 977	-20 511
Fev	254 552	-292 136	776	-237	35 203	-123 882	169 666	-116 932	48 907	-51 085
Mar	312 778	-263 659	999	0	20 380	-23 457	213 767	-191 455	77 632	-48 746
Abr	337 451	-451 409	1 365	0	114 779	-164 117	169 590	-217 697	51 717	-69 595
Mai	435 427	-391 330	0	0	98 975	-102 275	233 475	-175 212	102 977	-113 842
Jun	385 651	-301 756	211	0	88 985	-87 302	226 656	-133 913	69 799	-80 540
Jul	417 550	-385 910	287	0	190 511	-182 761	178 120	-162 419	48 632	-40 730
Ago	636 303	-582 407	0	-134	354 661	-298 271	152 626	-158 206	129 017	-125 796
Set	875 386	-743 359	1 173	0	533 390	-452 043	254 440	-176 990	86 383	-114 326
Out	321 336	-358 869	643	0	81 226	-176 119	121 040	-124 573	118 428	-58 178

	1	2	3	4	5	6	7	8	9	10
	Assets	Liabilities	Assets	Liabilities	Assets	Liabilities	Assets	Liabilities	Assets	Liabilities
	Total		Monetary authorities <sup>(1)</sup>		General government <sup>(1)</sup>		Monetary financial institutions <sup>(1)</sup>		Other resident sectors	

(1) Sobre o conteúdo, ver notas no fim da publicação. / For information on coverage see notes at the end of this publication.

**C.2.7.1 OUTRO INVESTIMENTO**  
**Por sector institucional do investidor residente**  
**Valores líquidos**

**OTHER INVESTMENT**  
**By institutional sector of the resident investor**  
**Net figures**

Fonte / Source: Banco de Portugal

10<sup>3</sup> euros

	Total		Autoridades monetárias <sup>(1)(2)</sup>		Administrações públicas <sup>(1)</sup>		Instituições financeiras monetárias <sup>(1)</sup>		Outros sectores residentes	
	Activos	Passivos	Activos	Passivos	Activos	Passivos	Activos	Passivos	Activos	Passivos
	1	2	3	4	5	6	7	8	9	10
<b>00</b>	-11 792 637	25 594 318	24 995	4 971 785	-12 738	-195 900	-7 914 378	19 217 753	-3 890 516	1 600 680
<b>01</b>	-5 287 608	15 866 169	28 357	133 553	-50 920	-221 809	-1 272 310	15 610 478	-3 992 735	343 949
<b>02</b>	-3 582 030	9 489 463	-290 061	1 010 994	15 284	190 412	-674 668	9 488 608	-2 632 585	-1 200 551
<b>02</b> Mai	-2 518 564	4 160 945	574 303	-464 010	-1 589	-93 864	-2 242 081	4 957 615	-849 197	-238 796
Jun	-2 946 708	2 875 929	94 208	887 227	7 614	-80 617	-2 839 337	1 869 854	-209 193	199 464
Jul	-914 482	828 855	46 914	-776 731	5 044	94 794	-442 400	1 232 049	-524 040	278 743
Ago	2 785 539	-2 362 435	-156 165	337 170	2 208	-116	2 680 784	-2 450 008	258 712	-249 481
Set	-1 101 994	2 370 975	6 140	1 281 129	3 376	48 979	-858 887	1 280 514	-252 623	-239 647
Out	-1 869 108	3 336 793	-261 208	-2 333 634	-2 747	-67 462	-839 850	5 796 288	-765 303	-58 399
Nov	1 700 456	-1 210 059	207 128	1 314 258	-520	-43 250	1 899 654	-2 449 161	-405 806	-31 906
Dez	4 670 526	-6 991 770	-282 603	-1 173 263	1 519	128 896	4 278 349	-5 133 874	673 261	-813 530
<b>03</b> Jan	-2 285 718	3 991 183	126 936	871 548	5 446	-147 072	-2 300 758	2 687 101	-117 342	285 462
Fev	-880 854	1 731 493	156 506	88 723	3 839	-106 641	-186 055	1 885 800	-855 145	-136 388
Mar	-255 588	-589 343	115 349	213 921	-2 899	-272 253	-88 952	-257 969	-279 086	-273 043
Abr	2 080 506	2 258 027	3 584	695 774	-2 441	130 691	2 205 595	1 328 064	-126 232	103 498
Mai	-4 060 871	4 863 509	-24 861	402 702	-1 505	59 780	-3 902 090	4 614 709	-132 415	-213 681
Jun	-1 755 236	1 360 469	129 986	-957 418	1 625	-40 374	-1 684 629	2 941 204	-202 218	-582 943
Jul	-2 393 864	814 050	-160 361	444 101	-488	13 410	-1 687 901	67 307	-545 114	289 231
Ago	-328 501	199 332	174 196	180 561	-4 370	-59 705	-233 313	-320 403	-265 013	398 879
Set	-4 554 210	3 901 793	-78 479	-2 123 019	5 469	221 697	-4 142 832	6 145 491	-338 368	-342 376
Out	-3 761 126	1 851 930	72 268	1 819 346	3 725	-140 985	-3 582 766	-476 964	-254 354	650 534

	1	2	3	4	5	6	7	8	9	10
	Assets	Liabilities	Assets	Liabilities	Assets	Liabilities	Assets	Liabilities	Assets	Liabilities
	Total		Monetary authorities <sup>(1)(2)</sup>		General government <sup>(1)</sup>		Monetary financial institutions <sup>(1)</sup>		Other resident sectors	

(1) Sobre o conteúdo, ver notas no fim da publicação. / For information on coverage see notes at the end of this publication.

(2) A partir de Janeiro de 1999, inclui os activos e passivos face a residentes na Área do euro ou denominados em euros, os quais deixaram de ser considerados "Activos de reserva". / Since January 1999, it includes those assets and liabilities on euro area residents or denominated in euros, which can no longer be classified as "Reserve assets".

**C.2.7.2 OUTRO INVESTIMENTO**  
**Autoridades monetárias<sup>(1)(2)</sup>, por tipo de instrumento**  
**Valores líquidos**

**OTHER INVESTMENT**  
**Monetary authorities<sup>(1)(2)</sup>, by type of instrument**  
**Net figures**

Fonte / Source: Banco de Portugal

10<sup>3</sup> euros

	Activos			Passivos		
	Empréstimos / Numerário e depósitos		Outros activos	Empréstimos / Numerário e depósitos		Outros passivos
	De longo prazo	De curto prazo		De longo prazo	De curto prazo	
1	2	3	4	5	6	
00	0	25 018	-23	221 945	4 755 062	-5 222
01	0	28 357	0	-400 067	531 146	2 474
02	0	-290 061	0	-344	1 008 125	3 212
02 Mai	0	574 303	0	0	-464 006	-5
Jun	0	94 208	0	0	886 947	280
Jul	0	46 914	0	0	-776 731	0
Ago	0	-156 165	0	0	337 198	-27
Set	0	6 140	0	0	1 280 516	614
Out	0	-261 208	0	0	-2 333 634	0
Nov	0	207 128	0	0	1 314 273	-15
Dez	0	-282 603	0	0	-1 175 792	2 529
03 Jan	0	126 936	0	16 444	854 355	749
Fev	0	156 506	0	0	89 472	-749
Mar	0	115 349	0	102 692	111 226	4
Abr	0	3 584	0	92 089	603 685	0
Mai	0	-24 861	0	287 599	114 952	151
Jun	0	129 986	0	119 039	-1 075 852	-605
Jul	0	-160 361	0	123 532	320 121	448
Ago	0	174 196	0	125 599	54 962	0
Set	0	-78 479	0	182 835	-2 305 854	0
Out	0	72 268	0	203 180	1 616 165	0

1	2	3	4	5	6
Long-term	Short-term	Other assets	Long-term	Short-term	Other liabilities
Loans / Currency and deposits			Loans / Currency and deposits		
Assets			Liabilities		

(1) Sobre o conteúdo, ver notas no fim da publicação. / For information on coverage see notes at the end of this publication.

(2) A partir de Janeiro de 1999, inclui os activos e passivos face a residentes na Área do euro ou denominados em euros, os quais deixaram de ser considerados "Activos de reserva". / Since January 1999, in includes those assets and liabilities on euro area residents or denominated in euros, which can no longer be classified as "Reserve assets".

**C.2.7.3 OUTRO INVESTIMENTO**  
**Administrações públicas<sup>(1)</sup>, por tipo de instrumento**  
**Valores líquidos**

**OTHER INVESTMENT**  
**General government<sup>(1)</sup>, by type of instrument**  
**Net figures**

Fonte / Source: Banco de Portugal

10<sup>3</sup> euros

	Activos				Passivos			
	Créditos comerciais	Empréstimos / Numerário e depósitos		Outros activos	Créditos comerciais	Empréstimos / Numerário e depósitos		Outros passivos
		De longo prazo	De curto prazo			De longo prazo	De curto prazo	
1	2	3	4	5	6	7	8	
00	0	-1 836	-10 179	-723	0	-142 078	-53 822	0
01	0	8 719	-59 639	0	0	-239 274	17 470	-5
02	0	26 809	-11 526	0	0	225 651	-35 240	0
02 Mai	0	1 128	-2 717	0	0	32 970	-126 833	0
Jun	0	6 398	1 216	0	0	-4 386	-76 230	0
Jul	0	-9	5 053	0	0	11 576	83 218	0
Ago	0	2 602	-394	0	0	11 461	-11 578	0
Set	0	4 069	-693	0	0	4 803	44 176	0
Out	0	-10	-2 737	0	0	-45 870	-21 592	0
Nov	0	983	-1 503	0	0	20 668	-63 918	0
Dez	0	7 926	-6 407	0	0	160 893	-31 997	0
03 Jan	0	-6	5 452	0	0	17 136	129 936	0
Fev	0	2 919	920	0	0	-42 691	-63 950	0
Mar	0	80	-2 979	0	0	-203 841	-68 412	0
Abr	0	-4	-2 437	0	0	8 633	122 058	0
Mai	0	-4	-1 372	-129	0	12 279	47 501	0
Jun	0	976	649	0	0	-1 005	-39 370	0
Jul	0	-1	-487	0	0	4 960	8 450	0
Ago	0	2 672	-7 042	0	0	30 282	-89 987	0
Set	0	-581	6 049	0	0	5 712	215 985	0
Out	0	-2	3 728	0	0	-79 771	-61 214	0

1	2	3	4	5	6	7	8
Trade credits	Long-term	Short-term	Other assets	Trade credits	Long-term	Short-term	Other liabilities
Loans / Currency and deposits				Loans / Currency and deposits			
Assets				Liabilities			

(1) Sobre o conteúdo, ver notas no fim da publicação. / For information on coverage see notes at the end of this publication.

**C.2.7.4 OUTRO INVESTIMENTO**  
**Instituições financeiras monetárias<sup>(1)</sup>, por tipo de instrumento**  
**Valores líquidos**

**OTHER INVESTMENT**  
**Monetary financial institutions<sup>(1)</sup>, by type of instrument**  
**Net figures**

	Activos			Passivos		
	Empréstimos / Numerário e depósitos		Outros activos	Empréstimos / Numerário e depósitos		Outros passivos
	De longo prazo	De curto prazo		De longo prazo	De curto prazo	
1	2	3	4	5	6	
00	-3 116 741	-4 797 533	-104	5 385 634	13 831 941	179
01	-1 169 600	-102 674	-36	9 543 710	6 066 768	0
02	939 614	-1 614 282	0	9 074 933	413 715	-40
02 Mai	-784 949	-1 457 132	0	2 026 072	2 931 543	0
Jun	-533 211	-2 306 126	0	1 752 526	117 329	0
Jul	135 214	-577 614	0	-115 573	1 347 662	-40
Ago	828 968	1 851 815	0	-93 617	-2 356 391	0
Set	426 669	-1 285 556	0	467 483	813 031	0
Out	399 924	-1 239 774	0	580 307	5 215 981	0
Nov	450 870	1 448 784	0	-228 014	-2 221 148	0
Dez	250 239	4 028 110	0	2 141 047	-7 274 921	0
03 Jan	-282 455	-2 018 304	0	876 058	1 811 043	0
Fev	-9 277	-176 763	-15	565 642	1 320 158	0
Mar	-126 778	37 827	0	369 510	-627 479	0
Abr	-259 086	2 464 681	0	1 350 198	-22 134	0
Mai	350 137	-4 252 226	0	1 895 990	2 718 718	0
Jun	141 527	-1 826 157	1	1 586 296	1 354 908	0
Jul	34 215	-1 722 076	-40	1 741 538	-1 674 232	1
Ago	-225 415	-7 899	0	909 252	-1 229 656	1
Set	-576 781	-3 566 038	-12	453 310	5 692 181	0
Out	24 799	-3 607 561	-4	1 733 381	-2 210 346	0

1	2	3	4	5	6
Long-term	Short-term	Other assets	Long-term	Short-term	Other liabilities
Loans / Currency and deposits			Loans / Currency and deposits		
Assets			Liabilities		

(1) Sobre o conteúdo, ver notas no fim da publicação. / For information on coverage see notes at the end of this publication.

**C.2.7.5 OUTRO INVESTIMENTO**  
**Outros sectores residentes, por tipo de instrumento**  
**Valores líquidos**

**OTHER INVESTMENT**  
**Other resident sectors, by type of instrument**  
**Net figures**

Fonte / Source: Banco de Portugal

10<sup>3</sup> euros

	Activos				Passivos			
	Créditos comerciais	Empréstimos / Numerário e depósitos		Outros activos	Créditos comerciais	Empréstimos / Numerário e depósitos		Outros passivos
		De longo prazo	De curto prazo			De longo prazo	De curto prazo	
1	2	3	4	5	6	7	8	
00	-996 370	-17 543	-2 874 077	-2 526	822 300	574 065	213 248	-8 933
01	359 971	-58 382	-4 296 071	1 748	-337 874	847 447	-211 732	46 108
02	1 084 900	16 512	-3 735 587	1 589	-1 632 800	402 644	74 498	-44 892
02 Mai	35 300	1 849	-886 469	122	-113 100	-99 747	-16 222	-9 727
Jun	50 600	997	-261 126	337	-22 800	-47 003	218 732	50 536
Jul	227 200	-160	-751 016	-64	-354 700	201 355	490 330	-58 243
Ago	363 400	1 108	-105 850	54	-341 500	81 638	22 602	-12 221
Set	58 100	1 090	-312 244	431	-56 600	-133 889	-53 896	4 738
Out	23 700	623	-789 642	15	-121 100	43 370	17 013	2 317
Nov	88 900	-117	-495 108	518	-132 800	99 053	77	1 764
Dez	92 200	2 394	578 666	2	-278 500	-146 190	-390 010	1 170
03 Jan	117 720	-74	-235 063	75	-251 331	576 803	-40 232	222
Fev	-54 383	108	-800 952	83	-154 015	-4 787	21 514	900
Mar	-19 132	135	-260 674	585	-214 071	-82 443	17 399	6 072
Abr	-21 420	5 368	-110 716	537	37 810	71 038	-9 668	4 318
Mai	-96 579	-429	-35 289	-118	-158 616	-65 381	-194	509
Jun	-3 163	314	-199 734	365	-67 040	-519 028	-276	3 402
Jul	-220 438	-72	-324 480	-124	-146 359	437 157	-2 693	1 127
Ago	-128 297	-273	-136 331	-112	252 910	134 382	9 317	2 270
Set	-114 862	-739	-222 286	-481	-230 981	-193 558	79 111	3 052
Out	8 073	1 665	-266 164	2 071	-131 532	802 694	-21 246	618

1	2	3	4	5	6	7	8
Trade credits	Long-term	Short-term	Other assets	Trade credits	Long-term	Short-term	Other liabilities
Loans / Currency and deposits			Loans / Currency and deposits				
Assets			Liabilities				

**C.2.8 ACTIVOS DE RESERVA<sup>(1)</sup>**
**Valores líquidos**
**RESERVE ASSETS<sup>(1)</sup>**
**Net figures**

Fonte / Source: Banco de Portugal

 10<sup>3</sup> euros

	Total	Ouro monetário	Direitos de saque especiais	Posição de reserva no FMI	Activos cambiais <sup>(2)</sup>				Outros activos
					Total	Numerário e depósitos	Títulos	Derivados financeiros	
	1	2	3	4	5	6	7	8	9
<b>00</b>	-405 109		-269	-9 161	61 685	-457 364	-202 876	-263 933	9 445
<b>01</b>	-969 770		-164	-12 481	-88 474	-868 651	-318 945	-556 406	6 700
<b>02</b>	-1 114 856		156 414	-11 784	-41 262	-1 218 225	-521 836	-729 716	33 328
<b>02</b>									
Mai	-177 343		-46	-1 970	-15 334	-159 993	-118 483	-44 708	3 198
Jun	-235 016		-98	-183	-68 324	-166 410	59 529	-225 863	-77
Jul	-126 309		0	0	27 978	-154 287	-91 361	-74 304	11 378
Ago	132 102		0	-2 630	-2 633	137 364	644 939	-509 952	2 378
Set	-283 621		0	-504	27	-283 144	-383 583	98 977	1 462
Out	29 269		0	0	0	29 269	-1 894	28 204	2 959
Nov	610		0	-2 227	0	2 837	-54 659	52 590	4 905
Dez	39 747	156 826		-2 569	17 071	-131 581	-2 734	-129 314	467
<b>03</b>									
Jan	1 052 035		-90	0	0	1 052 125	-78 003	1 130 128	0
Fev	1 890 308	313 748		-1 836	0	1 578 396	-400 514	1 973 345	5 564
Mar	259 524		-53	-4	-31 420	291 001	-83 988	373 666	1 324
Abr	-218 724		54	0	942	-219 720	136 948	-364 669	8 001
Mai	356 065		-137	-1 781	48	357 935	500 027	-142 092	0
Jun	648 303		38	664	-43 056	690 657	-448 859	1 138 410	1 106
Jul	188 121		-142	-492	9 150	179 605	298 519	-120 608	1 694
Ago	90 249		90	-1 613	0	91 772	-143 418	234 652	538
Set	331 430		169	0	47 900	283 361	129 662	153 141	558

	Total	Monetary gold	Special drawing rights	Reserve position in the IMF	Total	Currency and deposits	Securities	Financial derivatives	Other assets
	1	2	3	4	5	6	7	8	9
						Foreign exchange <sup>(2)</sup>			

(1) A partir de Janeiro de 1999 são considerados activos de reserva apenas os activos do Banco de Portugal face a não residentes da área do euro e denominados em moedas de países fora desta área, havendo lugar a uma quebra de série. / From January 1999 onwards, reserve assets include only Banco de Portugal claims on non-euro area residents denominated in non-euro area currencies, thus implying a break in the series.

(2) A partir de Janeiro 1999, inclui apenas os activos sobre não residentes na área do euro em moedas de países fora da área do euro. / From January 1999 onwards, includes only assets on non-euro area residents in non-euro area currencies.







**C.3.4.2 OUTRO INVESTIMENTO**  
**Autoridades monetárias<sup>(1)(2)</sup>, por tipo de instrumento**  
**Posições em fim de período**

**OTHER INVESTMENT**  
**Monetary authorities<sup>(1)(2)</sup>, by type of instrument**  
**End-of-period positions**

Fonte / Source: Banco de Portugal

10<sup>3</sup> euros

	Activos			Passivos		
	Empréstimos / numerário e depósitos		Outros activos	Empréstimos / numerário e depósitos		Outros passivos
	De curto prazo	De longo prazo		De curto prazo	De longo prazo	
1	2	3	4	5	6	
99 Jun	1 398 486	0	109 081	4 719 104	0	0
Set	1 273 826	0	109 081	2 954 495	0	0
Dez	1 362 668	0	109 081	2 658 631	60 792	0
00 Mar	1 422 148	0	109 081	7 069 481	227 415	0
Jun	1 432 913	0	109 104	7 303 529	739 899	0
Set	1 614 909	0	109 104	7 042 232	806 672	0
Dez	1 360 364	0	109 104	7 648 652	379 626	0
01 Mar	1 452 727	0	109 104	7 811 404	351 585	0
Jun	1 351 960	0	109 104	9 604 211	50 912	0
Set	1 395 465	0	109 104	9 039 631	37 147	0
Dez	1 343 807	0	109 104	8 262 430	0	0
02 Mar	1 462 069	0	109 104	10 980 795	0	0
Jun	1 183 681	0	109 104	10 145 592	0	0
Set	1 283 683	0	109 104	11 029 530	0	0
Dez	1 613 005	0	109 104	8 605 803	0	0
03 Mar	1 206 278	0	109 104	9 534 382	119 201	0
Jun	1 083 127	0	109 104	9 052 988	613 615	0
Set	1 150 071	0	109 104	7 117 747	1 028 351	0

1	2	3	4	5	6
Short-term	Long-term	Other assets	Short-term	Long-term	Other liabilities
Loans / currency and deposits			Loans / currency and deposits		
Assets			Liabilities		

(1) Sobre o conteúdo ver notas no fim da publicação. / For information on coverage see notes at the end of this publication.

(2) A partir de Janeiro de 1999, inclui os activos e passivos face a residentes na Área do euro ou denominados em euros, os quais deixaram de ser considerados "Activos de reserva". / Since January 1999, it includes those assets and liabilities on euro area residents or denominated in euros, which can no longer be classified as "Reserve assets".

**C.3.4.3 OUTRO INVESTIMENTO<sup>(1)</sup>**  
**Administrações públicas<sup>(2)</sup>, por tipo de instrumento**  
**Posições em fim de período**

**OTHER INVESTMENT<sup>(1)</sup>**  
**General government<sup>(2)</sup>, by type of instrument**  
**End-of-period positions**

Fonte / Source: Banco de Portugal

10<sup>3</sup> euros

	Activos				Passivos			
	Créditos comerciais	Empréstimos / numerário e depósitos		Outros activos	Créditos comerciais	Empréstimos / numerário e depósitos		Outros passivos
		De curto prazo	De longo prazo			De curto prazo	De longo prazo	
1	2	3	4	5	6	7	8	
99 Jun	0	11 992	14 980	28 990	0	84 339	2 443 320	38
Set	0	20 226	14 320	28 519	0	23 421	2 547 028	37
Dez	0	22 473	15 291	27 878	0	88 807	2 015 009	40
00 Mar	0	27 752	16 449	27 890	0	2 633	2 149 943	42
Jun	0	35 864	16 792	27 927	0	110 203	2 128 754	42
Set	0	30 061	19 067	27 948	0	107 775	2 132 148	46
Dez	0	33 081	18 273	28 601	0	34 985	2 035 137	43
01 Mar	0	94 235	18 657	28 601	0	152 240	2 072 327	46
Jun	0	86 498	17 532	28 601	0	141 261	1 938 808	42
Set	0	85 658	13 142	28 601	0	165 278	1 894 581	39
Dez	0	93 286	12 823	28 601	0	57 831	1 818 451	40
02 Mar	0	94 023	11 676	28 601	0	81 827	1 852 033	41
Jun	0	96 507	4 108	28 601	0	24 282	1 843 822	35
Set	0	92 659	3 887	28 601	0	140 098	1 876 500	35
Dez	0	102 510	1 949	28 601	0	22 591	1 995 160	33
03 Mar	0	98 648	1 021	28 601	0	20 165	1 749 056	32
Jun	0	101 440	156	28 730	0	150 354	1 740 003	30
Set	0	102 728	736	28 730	0	284 802	1 784 542	29

1	2	3	4	5	6	7	8
Trade credits	Short-term	Long-term	Other assets	Trade credits	Short-term	Long-term	Other liabilities
Loans / currency and deposits				Loans / currency and deposits			
Assets				Liabilities			

(1) Inclui, em algumas componentes, estimativas trimestrais calculadas pelo Banco de Portugal com base na acumulação de fluxos mensais. / For some items includes estimates by Banco de Portugal based on accumulation of monthly flows.

(2) Sobre o conteúdo ver notas no fim da publicação. / For information on coverage see notes at the end of this publication.



**C.3.4.4 OUTRO INVESTIMENTO<sup>(1)</sup>**  
**Instituições financeiras monetárias<sup>(2)</sup>, por tipo de instrumento**  
**Posições em fim de período**

**OTHER INVESTMENT<sup>(1)</sup>**  
**Monetary financial institutions<sup>(2)</sup>, by type of instrument**  
**End-of-period positions**

Fonte / Source: Banco de Portugal

10<sup>3</sup> euros

	Activos				Passivos			
	Empréstimos / numerário e depósitos		Outros activos	Empréstimos / numerário e depósitos		Outros passivos		
	De curto prazo	De longo prazo		De curto prazo	De longo prazo			
1	2	3	4	5	6			
99 Jun	29 100 248	7 574 758	78 208	45 077 652	7 809 623	102 747		
Set	29 887 890	8 684 957	76 902	47 346 868	9 776 051	99 951		
Dez	29 733 792	9 692 970	79 888	45 852 413	11 600 672	105 248		
00 Mar	32 337 745	11 431 835	82 504	48 912 973	14 077 505	109 958		
Jun	31 618 820	11 067 121	82 284	51 918 799	16 393 822	109 999		
Set	32 322 610	10 804 098	87 107	56 073 892	16 868 542	118 708		
Dez	35 629 908	12 737 412	83 690	60 435 447	17 220 736	112 684		
01 Mar	35 206 716	11 779 802	86 408	64 726 669	19 309 971	117 959		
Jun	37 253 579	12 553 937	88 758	64 092 429	23 970 102	122 269		
Set	36 077 552	12 319 804	84 689	60 941 828	25 245 985	114 561		
Dez	36 329 039	14 072 847	86 581	67 232 324	26 979 372	118 185		
02 Mar	38 405 817	14 127 309	87 105	67 811 390	29 371 795	119 245		
Jun	40 825 714	15 101 304	80 071	70 507 805	32 699 199	106 064		
Set	40 987 599	13 761 821	81 090	70 523 452	33 018 361	107 139		
Dez	36 149 931	12 429 766	78 050	65 419 889	35 168 162	101 579		
03 Mar	37 350 971	12 691 740	76 146	67 132 958	36 987 142	98 301		
Jun	40 540 010	12 305 232	74 033	70 460 014	41 799 812	94 384		
Set	44 836 212	13 161 173	73 308	72 944 803	44 871 182	92 837		

1	2	3	4	5	6
Short-term	Long-term	Other assets	Short-term	Long-term	Other liabilities
Loans / currency and deposits			Loans / currency and deposits		
Assets			Liabilities		

(1) Inclui, em algumas componentes, estimativas trimestrais calculadas pelo Banco de Portugal com base na acumulação de fluxos mensais. / For some items includes estimates by Banco de Portugal based on accumulation of monthly flows.

(2) Sobre o conteúdo ver notas no fim da publicação. / For information on coverage see notes at the end of this publication.

**C.3.4.5 OUTRO INVESTIMENTO<sup>(1)</sup>**  
**Outros sectores residentes, por tipo de instrumento**  
**Posições em fim de período**

**OTHER INVESTMENT<sup>(1)</sup>**  
**Other resident sectors, by type of instrument**  
**End-of-period positions**

Fonte / Source: Banco de Portugal

10<sup>3</sup> euros

	Activos				Passivos			
	Créditos comerciais	Empréstimos / numerário e depósitos		Outros activos	Créditos comerciais	Empréstimos / numerário e depósitos		Outros passivos
		De curto prazo	De longo prazo			De curto prazo	De longo prazo	
1	2	3	4	5	6	7	8	
99 Jun	5 542 176	14 695 467	52 359	258 133	5 628 429	643 504	11 192 447	97 767
Set	5 341 263	13 819 556	50 395	255 121	5 317 363	1 324 079	12 380 233	95 907
Dez	5 888 439	11 877 457	53 421	260 847	6 315 948	646 663	11 286 620	97 859
00 Mar	6 236 860	12 696 857	58 954	266 862	6 638 790	431 581	11 647 947	100 581
Jun	6 074 350	14 666 096	59 873	263 641	6 077 060	825 363	11 540 829	100 422
Set	6 794 760	15 544 794	66 595	273 025	6 777 720	940 465	11 893 384	98 190
Dez	6 930 070	14 839 298	73 884	267 318	6 880 470	899 675	11 860 107	93 067
01 Mar	6 660 340	15 267 011	71 485	269 728	6 542 680	567 726	11 988 119	97 337
Jun	6 802 720	15 817 714	68 721	273 763	6 815 650	396 692	12 335 072	84 442
Set	6 401 260	16 602 090	58 514	267 305	6 595 240	604 634	12 520 599	86 739
Dez	6 570 110	19 172 666	54 483	269 805	6 542 580	687 606	12 765 562	141 888
02 Mar	6 248 200	19 504 244	43 685	269 983	6 154 500	608 078	12 805 643	150 584
Jun	6 338 700	20 816 398	33 889	258 357	6 195 000	668 870	12 894 162	153 654
Set	5 690 000	21 953 528	25 962	260 195	5 442 200	1 130 251	13 059 472	88 006
Dez	5 485 200	22 597 444	13 998	254 617	4 909 900	753 122	12 861 609	91 327
03 Mar	5 440 996	23 831 121	13 015	248 939	4 290 482	746 178	13 296 699	97 765
Jun	5 562 158	24 131 944	7 645	245 671	4 102 637	730 565	12 691 002	105 090
Set	6 025 756	24 797 943	8 707	245 186	3 978 206	812 792	13 151 325	111 011

1	2	3	4	5	6	7	8
Trade credits	Short-term	Long-term	Other assets	Trade credits	Short-term	Long-term	Other liabilities
Loans / currency and deposits				Loans / currency and deposits			
Assets				Liabilities			

(1) Inclui, em algumas componentes, estimativas trimestrais calculadas pelo Banco de Portugal com base na acumulação de fluxos mensais. / For some items includes estimates by Banco de Portugal based on accumulation of monthly flows.

**C.3.5 ACTIVOS DE RESERVA<sup>(1)</sup>**  
**Posições em fim de período**

**RESERVE ASSETS<sup>(1)</sup>**  
**End-of-period positions**

Fonte / Source: Banco de Portugal

10<sup>3</sup> euros

		Total	Ouro monetário <sup>(2)</sup>	Direitos de saque especiais	Posição de reserva no FMI	Activos cambiais <sup>(3)</sup>								Outros activos	Por memória: Ouro em milhares de onças troy	
						Total	Numerário e depósitos			Títulos						Derivados financeiros
							Total	Junto de autoridades monetárias <sup>(4)</sup>	Junto de instituições financeiras monetárias	Total	Títulos de participação no capital <sup>(5)</sup>	Obrigações <sup>(6)</sup>	Instru-mentos do mercado monetário <sup>(7)</sup>			
1	2	3	4	5	6	7	8	9	10	11	12	13	14	15		
99	Jun	12 665 951	4 915 433	32 610	494 903	7 223 005	674 253	194 971	479 282	6 548 752	0	4 930 307	1 618 444	0	0	19 504
	Set	13 361 014	5 554 949	36 251	379 641	7 390 174	1 143 398	395 107	748 291	6 246 776	0	4 320 207	1 926 569	0	0	19 504
	Dez	14 035 051	5 647 108	43 768	375 301	7 968 874	441 903	56 583	385 320	7 416 077	0	5 028 495	2 387 582	110 893	0	19 505
00	Mar	14 567 988	5 633 507	48 329	387 816	8 498 335	1 031 434	444 430	587 005	7 301 748	0	5 004 516	2 297 232	165 153	0	19 506
	Jun	14 554 356	5 902 179	50 941	342 942	8 258 294	609 852	227 872	381 980	7 506 865	0	5 054 055	2 452 810	141 578	0	19 506
	Set	15 796 618	6 099 908	57 422	343 431	9 295 856	613 297	133 274	480 023	8 435 657	0	5 720 349	2 715 308	246 903	0	19 506
	Dez	15 289 103	5 715 454	57 706	339 344	9 176 599	748 588	141 727	606 861	8 135 948	0	4 958 022	3 177 926	292 063	0	19 506
01	Mar	15 697 975	5 735 668	62 305	373 956	9 526 046	1 086 144	634 585	451 559	8 024 056	0	5 499 673	2 524 383	415 845	0	19 506
	Jun	16 601 058	6 208 494	67 243	402 029	9 923 292	837 591	629 740	207 851	8 719 904	0	5 536 496	3 183 409	365 796	0	19 506
	Set	16 578 579	6 213 409	67 203	384 065	9 913 902	602 529	128 558	473 971	9 047 098	0	5 137 353	3 909 745	264 274	0	19 507
	Dez	17 112 420	6 144 376	70 405	426 531	10 471 109	1 094 882	607 585	487 297	9 010 385	0	4 168 859	4 841 527	365 841	0	19 507
02	Mar	18 122 413	6 775 197	72 595	428 008	10 846 613	1 515 492	850 151	665 342	9 084 901	0	3 433 414	5 651 487	246 219	0	19 507
	Jun	16 940 137	6 239 565	69 584	480 499	10 150 489	1 641 081	1 185 809	455 272	8 348 389	0	3 604 090	4 744 299	161 020	0	19 508
	Set	17 538 639	6 378 658	72 727	458 753	10 628 501	1 486 236	965 543	520 694	8 951 927	0	3 826 716	5 125 211	190 338	0	19 508
	Dez	16 878 820	6 218 902	72 361	426 519	10 161 038	1 502 965	1 086 480	416 485	8 562 649	0	4 063 921	4 498 728	95 424	0	19 028
03	Mar	13 011 019	5 556 599	72 198	446 066	6 936 156	2 028 202	1 604 900	423 302	4 785 278	0	2 310 451	2 474 827	122 676	0	18 068
	Jun	11 362 048	5 022 398	71 765	477 944	5 789 941	1 812 678	1 467 252	345 426	3 867 080	0	2 420 015	1 447 065	110 183	0	16 628
	Set	11 134 820	5 486 833	73 337	431 326	5 143 324	1 529 013	1 146 366	382 647	3 565 044	0	2 263 715	1 301 329	49 267	0	16 627

1	2	3	4	5	6	7	8	9	10	11	12	13	14	15
Total	Monetary gold <sup>(2)</sup>	Special drawing rights	Reserve position in the IMF	Total	Total	With monetary authorities <sup>(4)</sup>	With banks	Total	Equities <sup>(5)</sup>	Bonds and notes <sup>(6)</sup>	Money market instruments <sup>(7)</sup>	Financial derivatives	Other assets	Gold in thousands of troy ounces
					Currency and deposits			Securities						
					Foreign exchange <sup>(3)</sup>									
														Memo items:

(1) A partir de Janeiro de 1999 são considerados activos de reserva apenas os activos do Banco de Portugal face a não residentes da área do euro e denominados em moedas de países fora desta área, havendo lugar a uma quebra de série. / From January 1999 onwards reserve assets include only Banco de Portugal claims on non-euro area residents denominated in non-euro area currencies, thus implying a break in the series.

(2) A preços de mercado. / At market prices.

(3) A partir de Janeiro de 1999 inclui apenas activos sobre não residentes na área do euro em moedas de países fora da área do euro. / From January 1999 onwards, includes only assets on euro area non-residents denominated in non-euro area currencies.

(4) Inclui depósitos junto do Banco Internacional de Pagamentos (BIS) e do Fundo Monetário Internacional (FMI). / Includes deposits with Bank for International Settlements (BIS) and International Monetary Fund (IMF).

(5) Inclui, nomeadamente, acções, unidades de participação em fundos de investimento e outros títulos de participação no capital, como os *Depositary Receipts*. / Includes, namely, shares, stocks, investment trust units and other participation or similar documents such as "Depositary Receipts".

(6) Inclui obrigações e outros títulos de dívida pública ou privada, tais como, certificados de depósito de prazo superior a um ano, títulos de participação e outros títulos de dívida de prazo superior a um ano. / Includes bonds and notes and public or private debt securities, such as negotiable certificates of deposit with maturities of more than one year, participation certificates and other securities with maturities of more than one year.

(7) Inclui, nomeadamente, bilhetes do Tesouro, papel comercial, certificados de depósito de prazo não superior a um ano e outros títulos de prazo não superior a um ano. / Includes, namely, Treasury bills, commercial paper, negotiable certificates of deposit (with original maturities of one year or less) and other securities with maturities of one year or less.



D.1.1.1 TAXAS DE CÂMBIO DE REFERÊNCIA DO EURO (continua) <sup>(a)</sup>EURO REFERENCE EXCHANGE RATES (to be continued) <sup>(a)</sup>

Valores médios

Averages

Fonte / Source: Banco Central Europeu / European Central Bank

	Dólar australiano	Lev da Bulgária	Dólar canadiano	Franco suíço	Libra de Chipre	Coroa checa	Coroa dinamarquesa	Coroa da Estónia	Libra esterlina	Dólar de Hong Kong
	1	2	3	4	5	6	7	8	9	10
00	1.5889	1.9488	1.3706	1.5579	0.57392	35.599	7.4538	15.6466	0.60948	6.7714
01	1.7319	1.9482	1.3864	1.5105	0.57589	34.068	7.4521	15.6466	0.62187	6.9855
02	1.7376	1.9492	1.4838	1.4670	0.57530	30.804	7.4305	15.6466	0.62883	7.3750
02 Jun	1.6793	1.9488	1.4627	1.4721	0.58007	30.300	7.4330	15.6466	0.64405	7.4523
Jul	1.7922	1.9476	1.5321	1.4624	0.57720	29.727	7.4301	15.6466	0.63870	7.7389
Ago	1.8045	1.9468	1.5333	1.4636	0.57363	30.796	7.4270	15.6466	0.63633	7.6265
Set	1.7927	1.9469	1.5434	1.4649	0.57338	30.190	7.4271	15.6466	0.63059	7.6500
Out	1.7831	1.9463	1.5481	1.4650	0.57250	30.660	7.4297	15.6466	0.62994	7.6521
Nov	1.7847	1.9498	1.5735	1.4673	0.57200	30.752	7.4280	15.6466	0.63709	7.8098
Dez	1.8076	1.9521	1.5872	1.4679	0.57298	31.194	7.4264	15.6466	0.64218	7.9409
03 Jan	1.8218	1.9555	1.6364	1.4621	0.57691	31.489	7.4324	15.6466	0.65711	8.2841
Fev	1.8112	1.9540	1.6299	1.4674	0.58038	31.641	7.4317	15.6466	0.66977	8.4022
Mar	1.7950	1.9510	1.5943	1.4695	0.58292	31.751	7.4274	15.6466	0.68255	8.4279
Abr	1.7813	1.9473	1.5851	1.4964	0.58657	31.618	7.4255	15.6466	0.68902	8.4605
Mai	1.7866	1.9464	1.6016	1.5155	0.58694	31.387	7.4246	15.6466	0.71322	9.0321
Jun	1.7552	1.9463	1.5798	1.5411	0.58607	31.412	7.4250	15.6466	0.70224	9.0955
Jul	1.7184	1.9465	1.5694	1.5476	0.58730	31.880	7.4332	15.6466	0.70045	8.8689
Ago	1.7114	1.9463	1.5570	1.5400	0.58616	32.287	7.4322	15.6466	0.69919	8.6873
Set	1.6967	1.9469	1.5330	1.5474	0.58370	32.355	7.4273	15.6466	0.69693	8.7377
Out	1.6867	1.9473	1.5489	1.5485	0.58418	31.989	7.4301	15.6466	0.69763	9.0530
Nov	1.6337	1.9476	1.5361	1.5590	0.58328	31.974	7.4370	15.6466	0.69278	9.0836

1	2	3	4	5	6	7	8	9	10
Australian dollar	Bulgarian lev	Canadian dollar	Swiss franc	Cyprus pound	Czech koruna	Danish krone	Estonian kroon	Pound sterling	Hong Kong dollar

D.1.1.1 TAXAS DE CÂMBIO DE REFERÊNCIA DO EURO (continuação) <sup>(a)</sup>EURO REFERENCE EXCHANGE RATES (continued) <sup>(a)</sup>

Valores médios

Averages

Fonte / Source: Banco Central Europeu / European Central Bank

	Forint da Hungria	Coroa da Islândia	Iene japonês	Won da Coreia do Sul	Litas da Lituânia	Lats da Letónia	Lira de Malta	Coroa norueguesa	Dólar da Nova Zelândia	Zloty da Polónia	Leu da Roménia
	11	12	13	14	15	16	17	18	19	20	21
00	260.04	74.90	99.47	1011.55	3.4736	0.5425	0.3966	8.1129	2.0288	4.0082	21750
01	256.59	87.42	108.68	1154.83	3.5823	0.5601	0.4030	8.0484	2.1300	3.6721	26004
02	242.96	86.18	118.06	1175.50	3.4594	0.5810	0.4089	7.5086	2.0366	3.8574	31270
02 Jun	242.71	85.28	117.80	1160.62	3.4525	0.5842	0.4130	7.4043	1.9517	3.8502	31908
Jul	246.72	84.88	117.11	1169.16	3.4528	0.5952	0.4160	7.4050	2.0646	4.0882	32745
Ago	245.30	84.22	116.31	1167.08	3.4526	0.5898	0.4140	7.4284	2.1076	4.0836	32344
Set	243.89	85.82	118.38	1182.57	3.4526	0.5912	0.4129	7.3619	2.0847	4.0703	32473
Out	243.53	86.08	121.57	1211.92	3.4526	0.5953	0.4129	7.3405	2.0381	4.0434	32607
Nov	238.25	86.18	121.65	1208.19	3.4528	0.6012	0.4148	7.3190	2.0155	3.9569	33592
Dez	236.07	84.92	124.20	1226.88	3.4523	0.6049	0.4160	7.2948	1.9947	3.9858	34251
03 Jan	240.39	84.45	126.12	1250.06	3.4529	0.6195	0.4194	7.3328	1.9648	4.0704	35539
Fev	245.12	83.70	128.60	1282.82	3.4524	0.6231	0.4217	7.5439	1.9457	4.1656	35403
Mar	245.60	84.31	128.16	1335.44	3.4528	0.6253	0.4234	7.8450	1.9497	4.3363	35831
Abr	245.59	83.38	130.12	1337.38	3.4530	0.6286	0.4240	7.8317	1.9700	4.2971	36569
Mai	245.78	84.44	135.83	1390.03	3.4528	0.6513	0.4295	7.8715	2.0083	4.3343	37632
Jun	261.21	86.25	138.05	1392.33	3.4527	0.6549	0.4285	8.1619	2.0069	4.4339	38059
Jul	263.73	87.66	134.99	1342.27	3.4528	0.6473	0.4274	8.2893	1.9386	4.4368	37148
Ago	259.56	88.79	132.38	1312.89	3.4527	0.6397	0.4264	8.2558	1.9137	4.3699	37166
Set	255.46	88.81	128.94	1306.88	3.4530	0.6383	0.4265	8.1952	1.9227	4.4635	37918
Out	255.77	89.17	128.12	1364.70	3.4525	0.6483	0.4281	8.2274	1.9446	4.5952	38803
Nov	259.31	88.60	127.84	1388.09	3.4528	0.6471	0.4275	8.1969	1.8608	4.6174	39927

11	12	13	14	15	16	17	18	19	20	21
Hungarian forint	Iceland krona	Japanese yen	South Korean won	Lithuanian litas	Latvian lats	Maltese lira	Norwegian krone	New Zealand dollar	Poland zloty	Romanian leu

D.1.1.1 TAXAS DE CÂMBIO DE REFERÊNCIA DO EURO (continuação) <sup>(a)</sup>EURO REFERENCE EXCHANGE RATES (continued) <sup>(a)</sup>

Valores médios

Averages

Fonte / Source: coluna / column (22-27) Banco Central Europeu / European Central Bank; (28) Até Junho 2000, Banco de Portugal e após Junho 2000, Banco Central Europeu / Until June 2000, Banco de Portugal, afterwards European Central Bank; (29-31) Banco de Portugal

	Coroa sueca	Dólar de Singapura	Tolar da Eslovénia	Coroa da Eslováquia	Lira turca	Dólar dos EUA	Rand da África do Sul	Real do Brasil	Escudo de Cabo Verde	Pataca de Macau	
	22	23	24	25	26	27	28	29	30	31	
00	8.4452	1.5158	206.6127	43.373	590612	0.9236	6.3890	1.6874	110.265	7.4164	
01	9.2551	1.6039	217.9797	43.300	1102425	0.8956	7.6873	2.1046	110.265	7.1961	
02	9.1611	1.6912	225.9772	42.694	1439680	0.9456	9.9072	2.7915	110.265	7.5950	
02	Jun	9.1137	1.7029	226.0053	44.325	1468900	0.9554	9.7239	2.5946	110.265	7.6863
	Jul	9.2689	1.7395	226.5774	44.494	1650565	0.9922	10.0140	2.8959	110.265	7.9711
	Ago	9.2489	1.7164	227.2065	43.928	1602636	0.9778	10.3591	3.0418	110.265	7.8552
	Set	9.1679	1.7320	228.0443	42.929	1620238	0.9808	10.3986	3.2653	110.265	7.8795
	Out	9.1051	1.7511	228.7328	41.797	1625696	0.9811	10.1148	3.7295	110.265	7.8816
	Nov	9.0818	1.7666	229.4644	41.540	1606571	1.0014	9.6582	3.5812	110.265	8.0457
	Dez	9.0961	1.7858	230.0165	41.745	1619050	1.0183	9.1039	3.7017	110.265	8.1743
03	Jan	9.1733	1.8433	230.7055	41.638	1767136	1.0622	9.2343	3.6521	110.265	8.5326
	Fev	9.1455	1.8803	231.3664	41.987	1762350	1.0773	8.9347	3.8659	110.265	8.6543
	Mar	9.2265	1.8954	231.8070	41.749	1804143	1.0807	8.6966	3.7334	110.265	8.6763
	Abr	9.1541	1.9282	232.3136	41.038	1767550	1.0848	8.3192	3.3999	110.265	8.7090
	Mai	9.1559	2.0074	232.9908	41.125	1720476	1.1582	8.9060	3.4228	110.265	9.3031
	Jun	9.1182	2.0233	233.6600	41.507	1664000	1.1663	9.2160	3.3624	110.265	9.3631
	Jul	9.1856	1.9956	234.4369	41.804	1596957	1.1372	8.5842	3.2670	110.265	9.1350
	Ago	9.2378	1.9531	234.9962	41.955	1564214	1.1139	8.2375	3.3417	110.265	8.9434
	Set	9.0682	1.9591	235.2211	41.489	1546627	1.1222	8.2141	3.2818	110.265	8.9998
	Out	9.0105	2.0282	235.6663	41.304	1679067	1.1692	8.1540	3.3466	110.265	9.3246
	Nov	8.9939	2.0233	236.1345	41.102	1726781	1.1702	7.8806	3.4105	110.265	9.3561

	Swedish krona	Singapore dollar	Slovenian tolar	Slovak koruna	Turkish lira	US dollar	South African rand	Brazilian real	Cape Verde escudo	Macau pataca
	22	23	24	25	26	27	28	29	30	31

D.1.1.2 TAXAS DE CÂMBIO DE REFERÊNCIA DO EURO (continua) <sup>(a)</sup>EURO REFERENCE EXCHANGE RATES (to be continued) <sup>(a)</sup>

Fim de período

End-of-period

Fonte / Source: coluna / column (1, 3) Banco Central Europeu / European Central Bank; (2, 10) Até Setembro 2000, Banco de Portugal e após Setembro 2000, Banco Central Europeu / Until September 2000, Banco de Portugal, afterwards European Central Bank

	Dólar australiano	Lev da Bulgária	Dólar canadiano	Franco suíço	Libra de Chipre	Coroa checa	Coroa dinamarquesa	Coroa da Estónia	Libra esterlina	Dólar de Hong Kong	
	1	2	3	4	5	6	7	8	9	10	
00	1.6770	1.9543	1.3965	1.5232	0.57369	35.047	7.4631	15.6466	0.62410	7.2578	
01	1.7280	1.9463	1.4077	1.4829	0.57504	31.962	7.4365	15.6466	0.60850	6.8723	
02	1.8556	1.9546	1.6550	1.4524	0.57316	31.577	7.4288	15.6466	0.65050	8.1781	
02	Jun	1.7702	1.9517	1.5005	1.4721	0.57974	29.267	7.4292	15.6466	0.64980	7.7805
	Jul	1.7885	1.9470	1.5425	1.4546	0.57458	30.330	7.4291	15.6466	0.62610	7.6306
	Ago	1.7800	1.9482	1.5315	1.4694	0.57323	30.444	7.4252	15.6466	0.63520	7.6697
	Set	1.8101	1.9469	1.5566	1.4611	0.57333	30.285	7.4274	15.6466	0.62950	7.6905
	Out	1.7813	1.9466	1.5449	1.4633	0.57127	30.778	7.4319	15.6466	0.63260	7.6932
	Nov	1.7755	1.9535	1.5586	1.4754	0.57310	30.857	7.4261	15.6466	0.63950	7.7417
	Dez	1.8556	1.9546	1.6550	1.4524	0.57316	31.577	7.4288	15.6466	0.65050	8.1781
03	Jan	1.8397	1.9557	1.6562	1.4678	0.57927	31.572	7.4368	15.6466	0.65570	8.4363
	Fev	1.7816	1.9532	1.6088	1.4629	0.58109	31.802	7.4282	15.6466	0.68420	8.4090
	Mar	1.8076	1.9508	1.6037	1.4764	0.58404	31.947	7.4264	15.6466	0.68960	8.4975
	Abr	1.7822	1.9463	1.6038	1.5131	0.58813	31.433	7.4243	15.6466	0.69700	8.6810
	Mai	1.8136	1.9465	1.6214	1.5277	0.58703	31.333	7.4244	15.6466	0.71960	9.2195
	Jun	1.7116	1.9462	1.5506	1.5544	0.58637	31.572	7.4299	15.6466	0.69320	8.9110
	Jul	1.7455	1.9467	1.5867	1.5464	0.58754	32.220	7.4311	15.6466	0.70190	8.8271
	Ago	1.7012	1.9464	1.5263	1.5369	0.58428	32.440	7.4261	15.6466	0.69260	8.5222
	Set	1.7101	1.9489	1.5717	1.5404	0.58445	31.844	7.4256	15.6466	0.69860	9.0254
	Out	1.6464	1.9485	1.5306	1.5506	0.58316	32.035	7.4338	15.6466	0.68630	9.0257
	Nov	1.6583	1.9525	1.5552	1.5484	0.58415	32.095	7.4396	15.6466	0.69710	9.3117

	Australian dollar	Bulgarian lev	Canadian dollar	Swiss franc	Cyprus pound	Czech koruna	Danish krone	Estonian kroon	Pound sterling	Hong Kong dollar
	1	2	3	4	5	6	7	8	9	10

**D.1.1.2 TAXAS DE CÂMBIO DE REFERÊNCIA DO EURO (continuação) (a)**

**EURO REFERENCE EXCHANGE RATES (continued) (a)**

Fim de período

End-of-period

Fonte / Source: coluna / column (11, 13, 15, 16, 18-20) Banco Central Europeu / European Central Bank; (12, 14, 17, 21) Até Setembro 2000, Banco de Portugal e após Setembro 2000, Banco Central Europeu / Until September 2000, Banco de Portugal, afterwards European Central Bank

	Forint da Hungria	Coroa da Islândia	Iene japonês	Won da Coreia do Sul	Litas da Lituânia	Lats da Letônia	Lira de Malta	Coroa norueguesa	Dólar da Nova Zelândia	Zloty da Polónia	Leu da Roménia
	11	12	13	14	15	16	17	18	19	20	21
00	265.00	78.80	106.92	1177.08	3.7229	0.5764	0.4075	8.2335	2.1120	3.8498	24142
01	245.18	91.48	115.33	1161.55	3.5228	0.5563	0.3994	7.9515	2.1215	3.4953	27817
02	236.29	84.74	124.39	1243.76	3.4525	0.6140	0.4182	7.2756	1.9975	4.0210	35135
02 Jun	244.93	86.18	118.20	1188.32	3.4523	0.5989	0.4182	7.4305	2.0397	4.0598	33408
Jul	245.20	83.58	117.42	1152.44	3.4522	0.5906	0.4128	7.4270	2.0788	4.0925	32110
Ago	245.20	86.42	116.35	1176.03	3.4524	0.5907	0.4137	7.3815	2.0970	4.0720	32689
Set	243.80	85.48	119.67	1204.89	3.4522	0.5941	0.4131	7.3415	2.0936	4.0926	32578
Out	241.33	86.49	121.04	1205.08	3.4528	0.5970	0.4135	7.3650	2.0405	3.9777	33070
Nov	237.72	85.43	121.56	1187.47	3.4524	0.5984	0.4147	7.2820	1.9990	3.9860	33300
Dez	236.29	84.74	124.39	1243.76	3.4525	0.6140	0.4182	7.2756	1.9975	4.0210	35135
03 Jan	243.98	83.54	129.17	1265.47	3.4525	0.6255	0.4201	7.4520	1.9820	4.1345	35848
Fev	243.64	83.90	127.32	1286.29	3.4531	0.6238	0.4234	7.7250	1.9314	4.2148	35717
Mar	246.35	83.58	129.18	1366.78	3.4533	0.6292	0.4245	7.8995	1.9721	4.4200	36250
Abr	245.73	83.61	132.98	1352.69	3.4533	0.6374	0.4262	7.8380	1.9900	4.2680	37015
Mai	249.73	84.77	140.31	1425.73	3.4523	0.6610	0.4310	7.8785	2.0499	4.4072	38107
Jun	266.61	87.61	137.32	1364.38	3.4528	0.6489	0.4267	8.2935	1.9569	4.4775	37660
Jul	263.93	87.69	135.72	1335.35	3.4525	0.6470	0.4274	8.1610	1.9521	4.3728	37114
Ago	257.46	88.01	127.26	1287.47	3.4523	0.6299	0.4249	8.2470	1.9016	4.3590	37200
Set	254.96	89.08	128.80	1340.15	3.4524	0.6482	0.4281	8.1840	1.9538	4.6227	38435
Out	259.26	88.79	126.72	1375.46	3.4525	0.6457	0.4265	8.2110	1.9022	4.7002	39487
Nov	264.74	89.29	131.24	1441.74	3.4525	0.6555	0.4289	8.1625	1.8718	4.7047	40200

	Hungarian forint	Iceland krona	Japanese yen	South Korea won	Lithuanian litas	Latvian lats	Maltese lira	Norwegian krone	New Zealand dollar	Poland zloty	Romanian leu
	11	12	13	14	15	16	17	18	19	20	21

**D.1.1.2 TAXAS DE CÂMBIO DE REFERÊNCIA DO EURO (continuação) (a)**

**EURO REFERENCE EXCHANGE RATES (continued) (a)**

Fim de período

End-of-period

Fonte / Source: coluna / column (22, 24, 27) Banco Central Europeu / European Central Bank; (23, 25, 26, 28) Até Setembro 2000, Banco de Portugal e após Setembro 2000, Banco Central Europeu / Until September 2000, Banco de Portugal, afterwards European Central Bank; (29-31) Banco de Portugal

	Coroa sueca	Dólar de Singapura	Tolar da Eslovénia	Coroa da Eslováquia	Lira turca	Dólar dos EUA	Rand da África do Sul	Real do Brasil	Escudo de Cabo Verde	Pataca de Macau
	22	23	24	25	26	27	28	29	30	31
00	8.8313	1.6126	213.5401	43.933	624267	0.9305	7.0392	1.8149	110.265	7.4755
01	9.3012	1.6306	218.8364	42.780	1269500	0.8813	10.4302	2.0464	110.265	7.0785
02	9.1528	1.8199	230.1577	41.503	1738000	1.0487	9.0094	3.7124	110.265	8.4234
02 Jun	9.1015	1.7586	226.5672	43.920	1578000	0.9975	10.3043	2.8159	110.265	8.0139
Jul	9.2445	1.7254	227.0066	44.300	1660000	0.9783	9.9498	3.2822	110.265	7.8595
Ago	9.1731	1.7195	227.6933	43.410	1602000	0.9833	10.3344	3.0089	110.265	7.8998
Set	9.1516	1.7542	228.3050	41.805	1637000	0.9860	10.4077	3.8947	110.265	7.9212
Out	9.0900	1.7435	229.1250	41.474	1648000	0.9864	9.8477	3.5905	110.265	7.9240
Nov	9.0453	1.7527	229.9512	41.974	1523000	0.9927	9.2276	3.5966	110.265	7.9740
Dez	9.1528	1.8199	230.1577	41.503	1738000	1.0487	9.0094	3.7124	110.265	8.4234
03 Jan	9.2285	1.8766	231.0725	41.741	1781000	1.0816	9.2639	3.8267	110.265	8.6894
Fev	9.1458	1.8741	231.6825	41.815	1721000	1.0782	8.7603	3.8459	110.265	8.6613
Mar	9.2608	1.9211	231.9914	41.388	1864000	1.0895	8.6356	3.6607	110.265	8.7524
Abr	9.1175	1.9764	232.6155	40.921	1750000	1.1131	8.0071	3.2141	110.265	8.9414
Mai	9.1500	2.0446	233.2000	41.185	1688000	1.1822	9.5451	3.4839	110.265	9.4961
Jun	9.2488	2.0149	233.9520	41.550	1618000	1.1427	8.5422	3.2887	110.265	9.1783
Jul	9.1880	1.9901	234.7950	41.850	1606000	1.1318	8.4260	3.3241	110.265	9.0919
Ago	9.2300	1.9162	235.1050	42.005	1529000	1.0927	8.0037	3.2409	110.265	8.7779
Set	8.9625	2.0125	235.4950	41.165	1628000	1.1652	8.1393	3.4140	110.265	9.2962
Out	9.0474	2.0214	235.8000	41.400	1725367	1.1622	8.0288	3.3065	110.265	9.2965
Nov	9.0475	2.0662	236.4050	41.100	1748045	1.1994	7.7001	3.5280	110.265	9.5911

	Swedish krona	Singapore dollar	Slovenian tolar	Slovak koruna	Turkish lira	US dollar	South African rand	Brazilian real	Cape Verde escudo	Macau pataca
	22	23	24	25	26	27	28	29	30	31

**D.1.2.1 ÍNDICES DE TAXA DE CÂMBIO EFECTIVA - DSE - OURO**  
Valores médios

**EFFECTIVE EXCHANGE RATE INDICES - SDR - GOLD**  
Averages

Fonte / Source: coluna / column (1) Banco de Pagamentos Internacionais / Bank for International Settlements; (2) Banco de Portugal; (3, 4) FMI / IMF; (5-6) Reuters

	ITCE do euro 1	Índice cambial efectivo para Portugal <sup>(a)</sup> 2	DSE versus Euro <sup>(b)</sup> 3	DSE versus USD <sup>(b)</sup> 4	OZ Ouro versus EUR (London Gold Fix) <sup>(c)</sup> 5	OZ Ouro versus USD (London Gold Fix) <sup>(c)</sup> 6	
00		82.843	79.369	1.43002	1.31899	302.590	279.168
01		84.319	79.842	1.42241	1.27300	302.855	271.137
02		86.933	80.261	1.37295	1.29575	328.103	310.012
02	Jun	87.522	80.478	1.36163	1.30071	335.570	321.357
	Jul	88.380	80.564	1.34094	1.33036	315.818	313.429
	Ago	87.863	80.453	1.35111	1.32104	317.110	310.150
	Set	88.080	80.425	1.34761	1.32168	325.244	318.968
	Out	88.552	80.488	1.34329	1.31765	322.656	316.652
	Nov	89.319	80.657	1.32911	1.33110	318.673	319.161
	Dez	90.328	80.857	1.31537	1.34007	326.892	333.208
03	Jan	92.328	81.279	1.28559	1.36538	335.898	356.861
	Fev	93.614	81.582	1.27214	1.37045	333.307	359.273
	Mar	94.295	81.795	1.26799	1.37008	315.389	341.057
	Abr	95.013	81.961	1.26224	1.36909	302.376	328.194
	Mai	98.667	82.690	1.21770	1.40592	307.296	355.544
	Jun	98.972	82.707	1.21320	1.41483	305.551	356.632
	Jul	97.753	82.549	1.22970	1.39833	308.436	350.892
	Ago	96.643	82.382	1.24363	1.38497	321.997	359.380
	Set	96.180	82.256	1.24461	1.39639	337.269	378.902
	Out	97.403	82.399	1.22479	1.43199	323.754	379.007
	Nov	97.305	82.347	1.22556	1.43394	333.110	390.055

	1	2	3	4	5	6
	Euro EERI	Effective exchange rate index for Portugal <sup>(a)</sup>	SDR versus euro <sup>(b)</sup>	SDR versus USD <sup>(b)</sup>	Fine Ounce versus EUR (London Gold Fix) <sup>(c)</sup>	Fine Ounce versus USD (London Gold Fix) <sup>(c)</sup>

**D.1.2.2 ÍNDICES DE TAXA DE CÂMBIO EFECTIVA - DSE - OURO**  
Fim de período

**EFFECTIVE EXCHANGE RATE INDICES - SDR - GOLD**  
End-of-period

Fonte / Source: coluna / column (1) Banco de Pagamentos Internacionais / Bank for International Settlements; (2) Banco de Portugal; (3, 4) FMI / IMF; (5-6) Reuters

	ITCE do euro 1	Índice cambial efectivo para Portugal <sup>(a)</sup> 2	DSE versus Euro <sup>(b)</sup> 3	DSE versus USD <sup>(b)</sup> 4	OZ Ouro versus EUR (London Gold Fix) <sup>(c)</sup> 5	OZ Ouro versus USD (London Gold Fix) <sup>(c)</sup> 6	
00		84.930	79.900	1.40022	1.30291	292.794	272.650
01		84.380	79.762	1.42474	1.25673	312.394	276.500
02		91.480	81.073	1.29639	1.35952	326.740	342.750
02	Jun	89.050	80.731	1.33380	1.33046	321.298	318.775
	Jul	87.600	80.341	1.35182	1.32248	311.651	305.075
	Ago	88.000	80.447	1.35006	1.32751	317.781	312.600
	Set	88.440	80.455	1.34147	1.32269	327.672	323.050
	Out	88.640	80.525	1.33986	1.32163	320.731	316.625
	Nov	89.140	80.649	1.33381	1.32408	320.703	318.650
	Dez	91.480	81.073	1.29639	1.35952	326.740	342.750
03	Jan	93.350	81.453	1.27269	1.37654	341.976	368.925
	Fev	93.900	81.740	1.27142	1.37085	322.702	347.550
	Mar	95.100	81.965	1.26094	1.37379	307.898	335.100
	Abr	96.530	82.251	1.24330	1.38391	302.061	336.375
	Mai	100.270	82.978	1.20111	1.41995	307.937	363.600
	Jun	98.090	82.569	1.22592	1.40086	302.275	345.575
	Jul	97.740	82.551	1.22985	1.39195	314.382	355.250
	Ago	95.070	82.085	1.26043	1.37727	341.144	373.300
	Set	97.290	82.385	1.22708	1.42979	330.085	386.250
	Out	96.680	82.215	1.23195	1.43178	331.293	385.425
	Nov	98.760	82.583	1.20792	1.44878	331.965	398.225

	1	2	3	4	5	6
	Euro EERI	Effective exchange rate index for Portugal <sup>(a)</sup>	SDR versus euro <sup>(b)</sup>	SDR versus USD <sup>(b)</sup>	Fine Ounce versus EUR (London Gold Fix) <sup>(c)</sup>	Fine Ounce versus USD (London Gold Fix) <sup>(c)</sup>

**D.1.3 TAXAS DE CÂMBIO DO EURO EM RELAÇÃO A OUTRAS MOEDAS (continua)<sup>(a)</sup>**

Valores de referência - Fim de período

**EURO EXCHANGE RATES AGAINST OTHER CURRENCIES (to be continued)<sup>(a)</sup>**

Reference figures - End-of-period

Fonte / Source: Reuters e Banco de Portugal

	Afegani Afganistão <sup>(b)(i)</sup>	Kwanza Angola <sup>(b)</sup>	Rial saudita Arábia Saudita	Dinar argelino Argélia	Peso argentino Argentina	Dinar do Bahrain Bahrain	Dólar das Bermudas Bermudas	Boliviano Bolívia	Pula Botsuana	Peso chileno Chile	Yuan renmimbi China	
	1	2	3	4	5	6	7	8	9	10	11	
00	4419.8800	15.5166	3.4902	68.3173	0.9290	0.35081	0.9305	5.9319	4.9906	532.572	7.7021	
01	4186.1800	28.0923	3.3052	67.8710	0.8805	0.33227	0.8813	6.0109	6.1672	582.671	7.2942	
02	4981.3300	60.5944	3.9329	82.7482	3.5535	0.39538	1.0487	7.8653	5.7010	755.326	8.6832	
02	Jun	4738.1300	42.6371	3.7411	79.6953	3.7997	0.37606	0.9975	7.1421	6.1441	689.647	8.2564
	Jul	4646.9300	44.7959	3.6688	77.6623	3.5716	0.36880	0.9783	7.0834	5.9982	685.348	8.0971
	Ago	4670.6800	46.6115	3.6877	77.7984	3.5514	0.37072	0.9833	7.1781	6.1533	698.389	8.1386
	Set	4683.5000	48.4421	3.6979	77.9996	3.6492	0.37174	0.9860	7.2466	6.2130	741.719	8.1615
	Out	4685.4000	50.8410	3.6994	78.0136	3.5049	0.37189	0.9864	7.3016	5.9764	716.866	8.1645
	Nov	4715.3300	54.6889	3.7229	79.2969	3.5699	0.37426	0.9927	7.3653	5.7183	698.613	8.2168
	Dez	4981.3300	60.5944	3.9329	82.7482	3.5535	0.39538	1.0487	7.8653	5.7010	755.326	8.6832
03	Jan	46.5088	70.5160	4.0562	85.2337	3.5044	0.40781	1.0816	8.1655	5.8481	797.085	8.9522
	Fev	46.3626	71.4461	4.0435	85.9703	3.4305	0.40648	1.0782	8.1620	5.9405	808.165	8.9248
	Mar	46.8485	73.9267	4.0858	86.7813	3.2276	0.41079	1.0895	8.2797	5.6145	797.242	9.0182
	Abr	47.8633	78.8342	4.1742	87.6789	3.1776	0.41966	1.1131	8.4685	5.3643	784.791	9.2132
	Mai	51.5439	88.6143	4.4336	93.0037	3.3849	0.44570	1.1822	9.0172	6.1397	841.076	9.7848
	Jun	49.1361	89.6515	4.2854	89.5629	3.1927	0.43080	1.1427	8.7497	5.6166	798.462	9.4588
	Jul	54.4396	91.0528	4.2447	87.9865	3.2592	0.42669	1.1318	8.7024	5.5521	800.352	9.3683
	Ago	46.9861	95.7173	4.0980	85.0290	3.2475	0.41195	1.0927	8.4458	5.3095	762.869	9.0444
	Set	50.1036	90.0444	4.3698	89.7495	3.3855	0.43929	1.1652	9.0175	5.4769	769.090	9.6444
	Out	49.9746	91.5066	4.3586	88.1006	3.3276	0.43816	1.1622	9.0297	5.3719	727.247	9.6191
	Nov	51.5742	93.7260	4.4980	83.2859	3.5706	0.45218	1.1994	9.3433	5.2594	744.168	9.9274

	1	2	3	4	5	6	7	8	9	10	11
	Afghani Afghanistan <sup>(b)(i)</sup>	Kwanza Angola <sup>(b)</sup>	Saudi Riyal Saudi Arabia	Algerian dinar Algeria	Argentine peso Argentina	Bahraini dinar Bahrain	Bermudian dollar Bermuda	Boliviano Bolívia	Pula Botswana	Chilean peso Chile	Yuan renmimbi China

**D.1.3 TAXAS DE CÂMBIO DO EURO EM RELAÇÃO A OUTRAS MOEDAS (continua)<sup>(a)</sup>**

Valores de referência - Fim de período

**EURO EXCHANGE RATES AGAINST OTHER CURRENCIES (to be continued)<sup>(a)</sup>**

Reference figures - End-of-period

Fonte / Source: coluna / column (12-16, 18-22) Reuters e Banco de Portugal; (17) Natexis Banque e Banco de Portugal

	Peso colombiano Colômbia	Franco CFA CFA-XOF <sup>(c)</sup>	Franco CFA CFA-XAF <sup>(d)</sup>	Won da Coreia do Norte Coreia Norte	Colon da Costa Rica Costa Rica	Peso cubano Cuba <sup>(e)</sup>	Libra egípcia Egipto	Colon de El Salvador El Salvador	Dirham Emir. A. Unidos	Birr da Etiópia Etiópia	Peso filipino Filipinas	
	12	13	14	15	16	17	18	19	20	21	22	
00	2080.60	655.957	655.957	2.0471	296.085	1.0000	3.6196	8.1465	3.4177	7.6557	46.5343	
01	2007.16	655.957	655.957	1.9389	301.228	1.0000	4.0231	7.7131	3.2369	7.4470	45.4751	
02	3006.57	655.957	655.957	2.3071	397.279	1.0000	4.8555	9.1782	3.8518	8.7566	55.9848	
02	Jun	2394.00	655.957	655.957	2.1945	358.841	1.0000	4.6484	8.7301	3.6638	8.3291	50.1992
	Jul	2581.73	655.957	655.957	2.1523	355.152	1.0000	4.5320	8.5621	3.5932	8.1688	50.1623
	Ago	2650.98	655.957	655.957	2.1633	359.927	1.0000	4.5232	8.6058	3.6116	8.2106	50.9792
	Set	2801.23	655.957	655.957	2.1692	364.021	1.0000	4.5676	8.6295	3.6215	8.3825	51.6911
	Out	2748.90	655.957	655.957	2.1701	367.552	1.0000	4.5695	8.6330	3.6229	8.3959	52.4025
	Nov	2784.47	655.957	655.957	2.1839	373.057	1.0000	4.5987	8.6881	3.6462	8.4495	53.1194
	Dez	3006.57	655.957	655.957	2.3071	397.279	1.0000	4.8555	9.1782	3.8518	8.7566	55.9848
03	Jan	3180.17	655.957	655.957	2.3795	413.561	1.0000	5.7757	9.4662	3.9727	9.0314	58.2171
	Fev	3189.64	655.957	655.957	2.3720	415.700	1.0000	6.0110	9.4364	3.9601	9.0569	58.7889
	Mar	3223.07	655.957	655.957	2.3969	423.696	1.0000	6.2782	9.5353	4.0018	9.1518	58.3155
	Abr	3198.27	655.957	655.957	2.4488	436.280	1.0000	6.6062	9.7419	4.0883	9.5504	58.4767
	Mai	3363.95	655.957	655.957	2.6008	467.312	1.0000	7.0911	10.3466	4.3422	9.9305	62.9581
	Jun	3219.56	655.957	655.957	2.5139	455.537	1.0000	6.8733	10.0009	4.1972	9.7987	60.9345
	Jul	3259.02	655.957	655.957	2.4900	455.187	1.0000	6.9662	9.9055	4.1570	9.7108	61.9038
	Ago	3102.94	655.957	655.957	2.4039	442.948	1.0000	6.7201	9.5633	4.0134	9.3426	60.0712
	Set	3357.76	655.957	655.957	2.5634	476.252	1.0000	7.1951	10.1978	4.2797	9.9625	63.9404
	Out	3345.74	655.957	655.957	2.5568	479.256	1.0000	7.1127	10.1716	4.2686	9.9368	64.2871
	Nov	3404.08	655.957	655.957	2.6387	498.303	1.0000	7.3914	10.4971	4.4053	10.2549	66.8366

	12	13	14	15	16	17	18	19	20	21	22
	Colombian peso Colombia	CFA franc CFA-XOF <sup>(c)</sup>	CFA franc CFA-XAF <sup>(d)</sup>	North Korean won North Korea	Costa Rican colon Costa Rica	Cuban peso Cuba <sup>(e)</sup>	Egyptian pound Egypt	El Salvador colon El Salvador	UAE dirham U. Arab Emirates	Ethiopian birr Ethiopia	Philippine peso Philippines



**D.1.3 TAXAS DE CÂMBIO DO EURO EM RELAÇÃO A OUTRAS MOEDAS (continua)<sup>(a)</sup>**

**EURO EXCHANGE RATES AGAINST OTHER CURRENCIES (to be continued)<sup>(a)</sup>**

Valores de referência - Fim de período

Reference figures - End-of-period

Fonte / Source: coluna / column (23-30, 32-33) Reuters e Banco de Portugal; (31) Financial Times e Banco de Portugal

	Cedi Gana	Quetzal Guatemala	Franco da Guiné Guiné	Gourde Haiti	Lempira Honduras	Rupia indiana Índia	Rupia Indonésia	Rial iraniano Irão	Dinar iraquiano Iraque	Novo shekel de Israel Israel	Dinar da Jordânia Jordânia
	23	24	25	26	27	28	29	30	31	32	33
<b>00</b>	6769.39	7.1462	1749.34	19.5405	14.0506	43.4264	9002.6	1626.05	0.29069	3.7629	0.66066
<b>01</b>	6398.24	7.0592	1694.30	22.5789	14.0039	42.4963	9165.5	1542.28	0.27408	3.8953	0.62467
<b>02</b>	8758.74	8.0121	2066.99	37.7532	17.7440	50.2852	9385.9	8381.21	0.32615	4.9845	0.74416
<b>02</b>	Jun 7902.69	7.8703	1964.33	27.4313	16.4288	48.7379	8691.2	7905.19	0.31022	4.7431	0.70324
	Jul 7914.45	7.6307	1915.76	28.2484	16.1420	47.5845	8867.8	7754.98	0.30425	4.5814	0.68970
	Ago 8026.19	7.6599	1925.55	27.1391	16.3031	47.6606	8707.1	7798.55	0.30581	4.5847	0.69323
	Set 8028.51	7.6267	1946.12	28.1010	16.4366	47.6731	8868.1	7840.18	0.30665	4.8127	0.69907
	Out 8108.21	7.5460	1946.91	31.3182	16.5419	47.6826	9104.5	7858.65	0.30677	4.7130	0.69985
	Nov 8313.86	7.6751	1959.34	33.5334	16.6873	47.9494	8892.1	7929.69	0.30873	4.5932	0.70442
	Dez 8758.74	8.0121	2066.99	37.7532	17.7440	50.2852	9385.9	8381.21	0.32615	4.9845	0.74416
<b>03</b>	Jan 9058.40	8.5230	2130.75	42.5880	18.3764	51.6464	9593.8	8632.25	0.33638	5.2176	0.76750
	Fev 8949.06	8.4747	2130.25	45.0149	18.3941	51.3331	9578.2	8605.11	0.33532	5.1948	0.76498
	Mar 9124.56	8.6179	2152.58	44.1248	18.6740	51.7295	9698.2	8695.30	0.33883	5.1098	0.77300
	Abr 9611.62	8.7490	2200.04	45.0806	19.1453	52.6719	9654.5	8883.65	0.34617	5.0668	0.78974
	Mai 10255.59	9.3453	2336.62	44.3325	20.3930	55.7880	9765.0	9640.84	0.36766	5.2017	0.83818
	Jun 9655.82	9.0388	2268.26	44.7367	19.8030	52.9641	9450.1	9361.00	0.35538	4.9467	0.81017
	Jul 9563.71	8.9525	2261.90	44.9891	19.6820	52.1760	9631.6	9332.82	0.35199	5.0218	0.80245
	Ago 9342.59	8.6596	2182.67	42.1782	19.0021	50.0347	9271.6	9116.40	0.33983	4.8560	0.77472
	Set 9962.46	9.3566	2318.75	45.0641	20.4493	53.2846	9781.9	9710.19	0.36238	5.1781	0.82613
	Out 9922.28	9.4371	2318.59	45.9069	20.4896	52.6709	9874.6	9702.05	0.36144	5.2218	0.82400
	Nov 10359.82	9.6852	2398.80	48.5757	21.2174	54.9565	10200.9	10029.38	0.37301	5.3313	0.85037

	Cedi Ghana	Quetzal Guatemala	Guinea franc Guinea	Gourde Haiti	Lempira Honduras	Indian rupee India	Rupia Indonesia	Iranian rial Iran	Iraqi dinar Iraq	New Israeli sheqel Israel	Jordanian dinar Jordan
	23	24	25	26	27	28	29	30	31	32	33

**D.1.3 TAXAS DE CÂMBIO DO EURO EM RELAÇÃO A OUTRAS MOEDAS (continua)<sup>(a)</sup>**

**EURO EXCHANGE RATES AGAINST OTHER CURRENCIES (to be continued)<sup>(a)</sup>**

Valores de referência - Fim de período

Reference figures - End-of-period

Fim de período / End-of-period

Fonte / Source: coluna / column (34-36, 38-44) Reuters e Banco de Portugal; (37) Natexis Banque e Banco de Portugal

	Dinar do Koweit Koweit	Dinar da Jugoslávia <sup>(b)</sup> Jugoslávia	Libra libanesa Libano	Dólar liberiano Libéria	Dinar líbio Líbia	Ringgit da Malásia Malásia	Kwacha Malawi	Dirham marroquino Marrocos	Rupia das Maurícias Maurícias	Peso mexicano México	Metical Moçambique
	34	35	36	37	38	39	40	41	42	43	44
<b>00</b>	0.28429	12.7013	1402.73	0.9305	0.50591	3.5359	74.8122	9.8951	25.8539	8.9212	15725.5
<b>01</b>	0.27065	58.5918	1334.07	0.8813	0.56720	3.3490	59.0559	10.1641	26.6593	8.0727	20148.0
<b>02</b>	0.31410	62.1820	1580.92	68.1655	1.30789	3.9851	90.8803	10.6705	30.6220	10.9699	24164.6
<b>02</b>	Jun 0.30093	61.3581	1509.72	64.8375	1.26573	3.7905	76.0893	10.5668	29.9250	9.9306	22819.4
	Jul 0.29523	59.4793	1479.92	63.5895	1.19553	3.7175	73.6856	10.4876	29.1631	9.5453	22880.4
	Ago 0.29667	60.8082	1487.24	63.9145	1.22028	3.7365	75.1340	10.4739	29.0565	9.7445	22947.7
	Set 0.29742	61.4596	1492.68	64.0900	1.21791	3.7468	78.7321	10.4850	29.2842	10.1035	22794.0
	Out 0.29780	61.9572	1492.67	64.1160	1.21840	3.7483	79.0205	10.5066	29.2468	10.0179	22929.3
	Nov 0.29968	61.6391	1492.52	64.5255	1.23805	3.7723	82.3594	10.5368	29.3442	10.0610	23171.4
	Dez 0.31410	62.1820	1580.92	68.1655	1.30789	3.9851	90.8803	10.6705	30.6220	10.9699	24164.6
<b>03</b>	Jan 0.32311	62.5120	1630.51	70.3040	1.32983	4.1101	93.4502	10.7650	30.5011	11.8073	25126.5
	Fev 0.32319	.	1625.39	70.0830	1.32565	4.0972	95.0972	10.7281	29.6828	11.9146	24946.6
	Mar 0.32627	.	1642.42	70.8175	1.30876	4.1401	98.5998	10.7474	29.6017	11.7797	25033.8
	Abr 0.33302	.	1678.00	72.3515	1.33711	4.2298	100.7022	10.7962	29.9980	11.4482	25010.7
	Mai 0.35381	.	1782.17	76.8430	1.42012	4.4924	108.8220	11.0435	32.1558	12.1663	27506.5
	Jun 0.34348	.	1722.62	74.2755	1.37267	4.3423	102.2260	10.8496	33.3097	11.9001	26664.2
	Jul 0.33900	.	1706.19	73.5670	1.35957	4.3008	109.0720	10.8629	33.1052	11.8754	26350.1
	Ago 0.32758	.	1647.25	71.0255	1.31796	4.1523	115.8260	10.7187	31.5244	12.0847	25434.3
	Set 0.34287	.	1756.54	75.7380	1.61567	4.4278	124.9680	10.8560	33.2082	12.8425	28669.9
	Out 0.34202	.	1760.15	75.5430	1.56808	4.4164	123.6581	10.8817	32.8903	12.8534	28012.1
	Nov 0.35315	.	1818.29	77.9610	1.61827	4.5577	127.1364	10.9524	33.6432	13.7081	27480.0

	Kwaiti dinar Kuwait	Yugoslávia dinar Yugoslavia	Lebanese pound Lebanon	Liberian dollar Liberia	Libyan dinar Libya	Malaysian ringgit Malaysia	Kwacha Malawi	Moroccan dirham Morocco	Mauritius rupee Mauritius	Mexican peso México	Metical Mozambique
	34	35	36	37	38	39	40	41	42	43	44

**D.1.3 TAXAS DE CÂMBIO DO EURO EM RELAÇÃO A OUTRAS MOEDAS (continua)<sup>(a)</sup>**

**EURO EXCHANGE RATES AGAINST OTHER CURRENCIES (to be continued)<sup>(a)</sup>**

Valores de referência - Fim de período

Reference figures - End-of-period

Fonte / Source: coluna / column (46-55) Reuters e Banco de Portugal; (45) Natexis Banque e Banco de Portugal

	Dólar da Namíbia Namíbia	Cordoba oro Nicarágua	Naira Nigéria	Rial de Oman Oman	Balboa Panamá	Rupia paquistanesa Paquistão	Guarani Paraguai	Novo Sol Perú	Rial do Qatar Qatar	Xelim do Quênia Quênia	Peso dominicano Rep. Dominicana
	45	46	47	48	49	50	51	52	53	54	55
00	7.0392	12.0035	102.3550	0.35829	0.9305	54.1086	3298.62	3.2837	3.3863	72.6255	14.9997
01	10.4302	12.1267	104.8747	0.33937	0.8813	52.7899	4084.83	3.0295	3.2075	69.2702	14.5415
02	9.0094	15.2796	130.9302	0.40378	1.0487	61.0606	7498.21	3.6867	3.8179	81.2743	20.9740
02	Jun	10.3043	14.1545	119.3010	0.38402	59.8550	5830.39	3.4844	3.6312	78.5581	17.1570
	Jul	9.9498	13.9603	130.1139	0.37663	58.2333	5967.63	3.4510	3.5616	76.9433	16.8268
	Ago	10.3344	14.1104	124.8791	0.37859	58.3343	6125.96	3.5664	3.5798	77.5086	16.9128
	Set	10.4077	14.2773	124.2360	0.37962	58.1494	5866.70	3.5982	3.5897	77.9433	18.2410
	Out	9.8477	14.3028	125.3714	0.37976	57.9263	6362.28	3.5496	3.5912	78.4188	18.2484
	Nov	9.2276	14.4438	126.8671	0.38219	57.8546	6948.90	3.4819	3.6144	79.1182	19.6058
	Dez	9.0094	15.2796	130.9302	0.40378	61.0606	7498.21	3.6867	3.8179	81.2743	20.9740
03	Jan	9.2639	15.8671	138.1203	0.41644	62.9113	7598.24	3.7683	3.9378	84.1214	23.2544
	Fev	8.7603	15.8927	137.7940	0.41509	62.6542	7493.49	3.7519	3.9256	82.4823	24.7986
	Mar	8.6356	16.0592	141.1447	0.41949	62.9731	7490.31	3.7844	3.9659	83.2378	23.9690
	Abr	8.0071	16.4627	145.2596	0.42855	64.3539	7630.30	3.8569	4.0517	82.5364	26.1579
	Mai	9.5451	17.6030	152.7400	0.45514	68.2484	7566.08	4.1315	4.3026	86.8917	32.6287
	Jun	8.5422	17.1405	148.0940	0.43996	65.9909	7184.73	3.9720	4.1583	84.3313	34.9666
	Jul	8.4260	17.0675	144.7570	0.43574	65.3615	6847.39	3.9292	4.1212	85.2811	38.0285
	Ago	8.0037	16.5872	144.0720	0.42067	63.1034	6856.69	3.8042	3.9781	83.8101	35.6220
	Set	8.1393	17.7576	152.6990	0.44858	67.3486	7311.63	4.0588	4.2420	91.2352	36.5873
	Out	8.0288	17.7817	154.1077	0.44743	66.5941	7275.37	4.0346	4.2311	90.6167	42.3041
	Nov	7.7001	18.4108	169.7151	0.46176	68.5757	7316.34	4.1733	4.3659	91.0944	51.0944

	Namíbia dollar Namíbia	Cordoba oro Nicaragua	Naira Nigeria	Rial Oman Oman	Balboa Panama	Pakistan rupee Pakistan	Guarani Paraguay	Nuevo sol Peru	Qatar rial Qatar	Kenyan shilling Kenya	Dominican peso Dominican Rep.
	45	46	47	48	49	50	51	52	53	54	55

**D.1.3 TAXAS DE CÂMBIO DO EURO EM RELAÇÃO A OUTRAS MOEDAS (continua)<sup>(a)</sup>**

**EURO EXCHANGE RATES AGAINST OTHER CURRENCIES (to be continued)<sup>(a)</sup>**

Valores de referência - Fim de período

Reference figures - End-of-period

Fonte / Source: coluna / column (56, 58-62; 64-66) Reuters e Banco de Portugal; (57) Banco Central de S. Tomé e Príncipe e Banco de Portugal; (63) Natexis Banque e Banco de Portugal

	Rublo russo Fed. Russa	Dobra S. Tomé e Príncipe	Leona Serra Leoa	Dinar Sérvio <sup>(i)</sup> Servia-Montenegro	Libra síria Síria	Xelim da Somália Somália	Rupia do Sri Lanka Sri Lanka	Lilangeni Suazilândia	Dinar sudanês Sudão	Baht Tailândia	Novo dólar de Taipé Taipe
	56	57	58	59	60	61	62	63	64	65	66
00	26.6170	7931.57	1822.15	.	43.0356	2437.91	76.9524	7.0392	240.720	40.3046	30.7996
01	26.8752	8081.93	1985.17	.	40.7601	2309.01	81.9609	10.4302	227.992	38.9799	30.8014
02	33.5060	9456.65	2226.49	.	48.5024	2747.59	101.3044	9.0094	271.299	45.2514	36.3375
02	Jun	31.4412	8702.02	2164.58	.	46.1344	2613.45	10.3043	258.053	41.4262	33.3265
	Jul	30.8480	9127.41	1971.23	.	45.2464	2563.15	9.9498	253.086	41.1082	32.8317
	Ago	31.0794	8906.48	1981.30	.	45.4776	2576.25	10.3344	254.380	41.4854	33.6190
	Set	31.2759	8978.46	1986.74	.	45.6025	2583.32	10.4077	255.078	42.6839	34.3818
	Out	31.3574	8967.75	2002.39	.	45.6210	2584.37	9.8477	255.182	42.7161	34.2281
	Nov	31.6304	9216.32	2107.60	.	45.9124	2600.87	9.2276	256.811	43.3065	34.6055
	Dez	33.5060	9456.65	2226.49	.	48.5024	2747.59	9.0094	271.299	45.2514	36.3375
03	Jan	34.4468	9866.54	2296.34	.	50.0240	2833.79	9.2639	279.810	46.2492	37.3801
	Fev	34.0496	9945.14	2447.51	62.4235	49.8668	2824.88	8.7603	278.930	46.1254	37.4675
	Mar	34.1871	9853.91	2492.23	63.0777	50.3894	2854.49	105.6216	8.6356	46.7232	37.8057
	Abr	34.6308	10161.62	2554.56	64.4440	51.4809	2916.32	108.1154	8.0071	47.7242	38.7247
	Mai	36.2522	10901.81	2659.95	68.4447	54.6768	3097.36	114.9450	9.5451	49.2977	41.0223
	Jun	34.6844	10861.16	2708.20	66.1578	52.8499	2993.87	111.0190	8.5422	48.0962	39.4917
	Jul	34.2472	10706.67	2661.99	65.5267	52.3458	2965.32	109.9430	8.4260	47.4790	38.8886
	Ago	33.3481	10357.25	2570.03	63.2630	50.5374	2862.87	105.8060	8.0037	44.8990	37.2611
	Set	35.6413	10790.71	2741.13	67.4604	53.8905	3052.82	109.9480	8.1393	46.5206	39.3022
	Out	34.8021	11102.92	2853.20	67.2867	53.7518	3044.96	110.1301	8.0288	46.3660	39.4334
	Nov	35.6708	11300.88	2938.53	69.4405	55.4723	3142.43	115.6521	7.7001	47.8860	40.9835

	Russian ruble Russian Federation	Dobra Sao Tome and Principe	Leone Sierra Leone	Serbian Dinar <sup>(i)</sup> Serbia-Montenegro	Syrian pound Syrian Arab Republic	Somali shilling Somalia	Sri Lanka rupee Sri Lanka	Lilangeni Swaziland	Sudanese dinar Sudan	Baht Thailand	New Taiwan dollar Taiwan
	56	57	58	59	60	61	62	63	64	65	66

**D.1.3 TAXAS DE CÂMBIO DO EURO EM RELAÇÃO A OUTRAS MOEDAS<sup>(a)</sup>**

**EURO EXCHANGE RATES AGAINST OTHER CURRENCIES<sup>(a)</sup>**

Valores de referência - Fim de período

Reference figures - End-of-period

Fonte / Source: coluna / column (67-72; 74-75) Reuters e Banco de Portugal; (73) Financial Times e Banco de Portugal

	Xelim da Tanzânia Rep. Tanzânia 67	Dólar de Trinidad Tobago 68	Dinar da Tunísia Tunísia 69	Xelim do Uganda Uganda 70	Peso Uruguaio Uruguai 71	Bolívar Venezuela 72	Franco congolês Rep.Dem.Congo <sup>(a)</sup> 73	Kwacha Zâmbia 74	Dólar do Zimbábue Zimbábue 75
00	748.587	5.8063	1.2907	1651.64	11.6359	650.652	44.4750	4187.25	51.2706
01	808.152	5.3891	1.2903	1507.02	12.2941	679.042	291.8250	3423.85	48.8681
02	1022.483	6.4600	1.4003	1940.10	28.3673	1457.431	411.2700	4771.59	58.1504
02 Jun	936.653	6.0718	1.3701	1807.47	18.6802	1337.149	334.3220	4523.66	55.2864
Jul	934.277	5.9549	1.3519	1775.61	24.0906	1306.520	345.0740	4402.35	54.2467
Ago	952.818	5.8801	1.3565	1784.69	28.1715	1393.090	342.3730	4424.85	54.5240
Set	958.392	6.0146	1.3636	1789.59	26.9178	1453.867	351.1980	4437.00	54.6737
Out	969.631	6.0466	1.3607	1810.04	26.1396	1407.109	376.2200	4675.54	54.6959
Nov	977.313	6.1150	1.3744	1827.06	27.1603	1312.101	413.6270	5003.21	55.0452
Dez	1022.483	6.4600	1.4003	1940.10	28.3673	1457.431	411.2700	4771.59	58.1504
03 Jan	1102.150	6.7059	1.4181	2026.38	30.4470	2078.565	453.1900	5472.90	59.4880
Fev	1110.007	6.7010	1.4191	2060.17	30.6748	1722.964	442.0620	5436.28	862.7756
Mar	1119.461	6.6895	1.4257	2146.32	31.2687	1741.021	452.1430	5284.08	885.7635
Abr	1155.398	6.8567	1.4454	2209.50	32.6138	1778.734	461.9370	5315.05	904.9503
Mai	1228.310	7.2528	1.4956	2362.04	32.8652	1889.160	490.6130	5639.09	944.5780
Jun	1187.270	7.0162	1.4609	2286.54	30.1101	1826.030	481.6480	5447.82	913.0170
Jul	1180.470	6.9266	1.4617	2257.94	31.1245	1808.620	488.9380	5189.30	904.3080
Ago	1140.780	6.7201	1.4402	2190.86	30.3771	1746.130	469.1090	5146.62	873.0670
Set	1216.470	7.1660	1.4694	2317.00	32.7421	1861.990	413.0630	5581.31	932.1600
Out	1218.567	7.1475	1.4793	2306.97	33.1227	1857.200	439.8930	5569.84	957.6530
Nov	1260.569	7.3763	1.4975	2341.53	34.6627	1916.640	457.5710	5697.15	989.5050

67	68	69	70	71	72	73	74	77
Tanzanian shilling UR Tanzania	Trinidad and Tobago Dollar Trinidad and Tobago	Tunisian dinar Tunisia	Uganda shilling Uganda	Uruguayan peso Uruguay	Bolívar Venezuela	Franco congolais Congo Dem. Rep. <sup>(a)</sup>	Kwacha Zambia	Zimbabwe dollar Zimbabwe

**D.2.1 TRANSAÇÕES NO MERCADO DE CÂMBIOS <sup>(a)</sup>**  
**Global - Valores diários médios <sup>(b)</sup>**

**FOREIGN EXCHANGE MARKET TURNOVER <sup>(a)</sup>**  
**Global - Daily average <sup>(b)</sup>**

Fonte / Source: Banco de Portugal

10<sup>6</sup> dólares

	Spot			Derivados cambiais - OTC <sup>(c)</sup>									Derivados cambiais - Bolsa <sup>(f)</sup>	
	Empresas financeiras	Clientes não financeiros	Total	Outright forwards		Foreign exchange swaps		Currency swaps <sup>(d)</sup>		Opções		Total <sup>(e)</sup>		
				Empresas financeiras	Clientes não financeiros	Empresas financeiras	Clientes não financeiros	Empresas financeiras	Clientes não financeiros	Empresas financeiras	Clientes não financeiros			
1	2	3=1+2	4	5	6	7	8	9	10	11	12	13		
<b>93</b>	Abr	1062	139	1201	37	21	284	1	0	0	0	0	343	.
	Jul	994	140	1134	42	9	419	1	0	0	0	0	471	.
	Out	940	126	1066	61	9	405	0	0	0	0	0	475	.
<b>94</b>	Jan	935	128	1063	37	14	363	0	0	0	0	0	414	.
	Abr	1017	151	1168	58	26	371	2	0	0	0	0	457	.
	Jul	1014	170	1184	48	36	667	13	0	0	0	0	764	.
	Out	1149	214	1363	73	56	565	6	2	0	0	0	702	.
<b>95</b>	Jan	1171	207	1378	30	101	887	17	0	0	0	0	1035	.
	Abr	1078	301	1379	37	89	851	26	3	0	8	3	1017	0
	Out	1079	417	1496	37	71	1054	19	1	0	13	7	1202	0
<b>96</b>	Abr	1033	432	1465	76	108	1046	20	0	0	20	2	1272	0
	Out	1295	395	1690	211	108	1214	26	1	0	32	6	1598	0
<b>97</b>	Abr	1606	351	1957	105	118	1273	31	11	2	7	1	1548	0
	Out	1314	385	1699	73	173	2515	35	1	0	6	6	2809	0
<b>98</b>	Abr	1276	558	1834	122	214	2112	116	0	1	18	19	2602	2
	Out	1730	541	2271	175	271	3256	81	0	0	14	2	3799	1
<b>99</b>	Abr	979	172	1151	71	184	682	11	0	0	2	1	951	1
	Out	864	190	1054	111	135	866	14	0	0	2	2	1130	0
<b>00</b>	Abr	642	283	925	94	91	845	23	0	0	31	28	1112	0
	Out	626	224	850	59	76	443	18	22	0	61	27	706	0
<b>01</b>	Abr	653	264	917	62	42	594	94	0	0	8	4	804	2
<b>02</b>	Abr	705	309	1014	43	23	312	126	6	0	37	35	582	3

1	2	3=1+2	4	5	6	7	8	9	10	11	12	13
Financial institutions	Non-financial customers	Total	Financial institutions	Non-financial customers	Financial institutions	Non-financial customers	Financial institutions	Non-financial customers	Financial institutions	Non-financial customers	Total <sup>(e)</sup>	Exchange-traded currency derivatives <sup>(f)</sup>
Spot			Outright forwards		Foreign exchange swaps		Currency swaps <sup>(d)</sup>		Options		Total <sup>(e)</sup>	Exchange-traded currency derivatives <sup>(f)</sup>
OTC Foreign exchange derivatives <sup>(c)</sup>												

**D.2.2 TRANSAÇÕES NO MERCADO DE CÂMBIOS <sup>(a)</sup>**  
**Euro contra outras moedas - Valores diários médios <sup>(b)</sup>**

**FOREIGN EXCHANGE MARKET TURNOVER <sup>(a)</sup>**  
**Euro against other currencies - Daily average <sup>(b)</sup>**

Fonte / Source: Banco de Portugal

10<sup>6</sup> dólares

	Spot			Derivados cambiais - OTC <sup>(c)</sup>									Derivados cambiais - Bolsa <sup>(f)</sup>	
	Empresas financeiras	Clientes não financeiros	Total	Outright forwards		Foreign exchange swaps		Currency swaps <sup>(d)</sup>		Opções		Total <sup>(e)</sup>		
				Empresas financeiras	Clientes não financeiros	Empresas financeiras	Clientes não financeiros	Empresas financeiras	Clientes não financeiros	Empresas financeiras	Clientes não financeiros			
1	2	3=1+2	4	5	6	7	8	9	10	11	12	13		
<b>99</b>	Abr	762	164	926	64	147	520	10	0	0	2	1	744	0
	Oct	768	184	952	108	132	704	13	0	0	2	1	960	0
<b>00</b>	Abr	561	278	839	91	90	663	22	0	0	31	27	924	0
	Oct	519	219	738	56	73	378	18	11	0	61	27	624	0
<b>01</b>	Abr	514	245	759	52	37	518	94	0	0	5	2	708	2
<b>02</b>	Abr	549	301	850	28	22	263	124	6	0	35	33	511	2

1	2	3=1+2	4	5	6	7	8	9	10	11	12	13
Financial institutions	Non-financial customers	Total	Financial institutions	Non-financial customers	Financial institutions	Non-financial customers	Financial institutions	Non-financial customers	Financial institutions	Non-financial customers	Total <sup>(e)</sup>	Exchange-traded currency derivatives <sup>(f)</sup>
Spot			Outright forwards		Foreign exchange swaps		Currency swaps <sup>(d)</sup>		Options		Total <sup>(e)</sup>	Exchange-traded currency derivatives <sup>(f)</sup>
OTC Foreign exchange derivatives <sup>(c)</sup>												

**D.2.3 TRANSAÇÕES NO MERCADO DE CÂMBIOS <sup>(a)</sup>**  
**Euro contra o dólar dos EUA - Valores diários médios <sup>(b)</sup>**

**FOREIGN EXCHANGE MARKET TURNOVER <sup>(a)</sup>**  
**Euro against US dollar - Daily average <sup>(b)</sup>**

Fonte / Source: Banco de Portugal

10<sup>6</sup> dólares

	Spot			Derivados cambiais - OTC <sup>(c)</sup>								Derivados cambiais - Bolsa <sup>(f)</sup>	
	Empresas financeiras	Clientes não financeiros	Total	Outright forwards		Foreign exchange swaps		Currency swaps <sup>(d)</sup>		Opções			Total <sup>(e)</sup>
				Empresas financeiras	Clientes não financeiros	Empresas financeiras	Clientes não financeiros	Empresas financeiras	Clientes não financeiros	Empresas financeiras	Clientes não financeiros		
1	2	3=1+2	4	5	6	7	8	9	10	11	12	13	
<b>99</b> Abr	628	76	704	43	70	497	0	0	0	1	1	612	0
Out	543	109	652	74	91	692	4	0	0	3	1	865	0
<b>00</b> Abr	352	181	533	61	55	648	1	0	0	30	27	822	0
Out	361	153	514	49	67	374	11	11	0	62	27	601	0
<b>01</b> Abr	273	141	414	30	29	491	56	0	0	0	2	608	2
<b>02</b> Abr	336	213	548	24	18	216	116	0	0	34	33	441	2

	1	2	3=1+2	4	5	6	7	8	9	10	11	12	13
	Financial institutions	Non-financial customers	Total	Financial institutions	Non-financial customers	Financial institutions	Non-financial customers	Financial institutions	Non-financial customers	Financial institutions	Non-financial customers		
	Spot			Outright forwards		Foreign exchange swaps		Currency swaps <sup>(d)</sup>		Options		OTC Foreign exchange derivatives <sup>(c)</sup>	

**D.2.4 TRANSAÇÕES NO MERCADO DE CÂMBIOS <sup>(a)</sup>**  
**Euro contra a libra esterlina - Valores diários médios <sup>(b)</sup>**

**FOREIGN EXCHANGE MARKET TURNOVER <sup>(a)</sup>**  
**Euro against pound sterling - Daily average <sup>(b)</sup>**

Fonte / Source: Banco de Portugal

10<sup>6</sup> dólares

	Spot			Derivados cambiais - OTC <sup>(c)</sup>								Derivados cambiais - Bolsa <sup>(f)</sup>	
	Empresas financeiras	Clientes não financeiros	Total	Outright forwards		Foreign exchange swaps		Currency swaps <sup>(d)</sup>		Opções			Total <sup>(e)</sup>
				Empresas financeiras	Clientes não financeiros	Empresas financeiras	Clientes não financeiros	Empresas financeiras	Clientes não financeiros	Empresas financeiras	Clientes não financeiros		
1	2	3=1+2	4	5	6	7	8	9	10	11	12	13	
<b>99</b> Abr	83	54	137	18	67	14	7	0	0	0	0	106	0
Out	72	36	108	21	17	8	7	0	0	0	0	53	0
<b>00</b> Abr	79	40	119	17	16	9	17	0	0	1	0	60	0
Out	56	24	80	1	2	4	5	0	0	0	0	12	0
<b>01</b> Abr	60	51	111	2	3	16	34	0	0	0	0	55	0
<b>02</b> Abr	40	25	65	2	3	44	4	4	0	0	0	57	0

	1	2	3=1+2	4	5	6	7	8	9	10	11	12	13
	Financial institutions	Non-financial customers	Total	Financial institutions	Non-financial customers	Financial institutions	Non-financial customers	Financial institutions	Non-financial customers	Financial enterprises	Non-financial customers		
	Spot			Outright forwards		Foreign exchange swaps		Currency swaps <sup>(d)</sup>		Options		OTC Foreign exchange derivatives <sup>(c)</sup>	

**D.2.5 POSIÇÕES EM ABERTO DE DERIVADOS CAMBIAIS (a)**  
Global - Fim de período

**AMOUNTS OUTSTANDING OF FOREIGN EXCHANGE DERIVATIVES (a)**  
Global - End-of-period

Fonte / Source: Banco de Portugal

10<sup>6</sup> dólares

	Derivados cambiais - OTC <sup>(b)</sup>									Derivados cambiais - Bolsa <sup>(e)</sup>
	Outright forwards		Foreign exchange swaps		Currency swaps <sup>(c)</sup>		Opções		Total <sup>(d)</sup>	
	Empresas financeiras	Clientes não financeiros	Empresas financeiras	Clientes não financeiros	Empresas financeiras	Clientes não financeiros	Empresas financeiras	Clientes não financeiros		
1	2	3	4	5	6	7	8	9	10	
<b>95</b> Mar					2331	1264	1463	1888	26955	0
Set	2499	3029	11161	298	2415	1439	1163	861	22865	0
<b>96</b> Mar	5566	2864	10972	254	2374	1133	893	1182	25238	0
Set	2714	3029	13345	357	3021	2226	1649	636	26977	0
<b>97</b> Mar	2382	2913	10730	620	2647	783	1598	237	21910	0
Set	3195	2557	11699	805	4138	1267	616	465	24742	0
<b>98</b> Mar	2797	3794	10703	1264	3045	2004	1073	656	25336	0
Set	4522	5867	12021	1201	3060	1255	1013	241	29180	0
<b>99</b> Mar	2007	5738	5510	1648	2046	966	1146	488	19549	1
Set	2241	4347	5489	1996	2918	2155	803	80	20029	0
<b>00</b> Mar	1893	4769	5555	1140	4012	1672	1149	764	20954	0
Set	1914	3436	6717	799	4416	1371	785	271	19709	6
<b>01</b> Mar	1399	3406	7408	1416	4109	1387	331	105	19561	19
<b>02</b> Mar	3242	2224	8237	2258	4926	1210	452	161	22710	7

1	2	3	4	5	6	7	8	9	10
Financial institutions	Non-financial customers	Financial institutions	Non-financial customers	Financial institutions	Non-financial customers	Financial institutions	Non-financial customers	Total <sup>(d)</sup>	Exchange-traded currency derivatives <sup>(e)</sup>
Outright forwards		Foreign exchange swaps		Currency swaps <sup>(c)</sup>		Options		Total <sup>(d)</sup>	Exchange-traded currency derivatives <sup>(e)</sup>
OTC Foreign exchange derivatives <sup>(b)</sup>									

**D.2.6 POSIÇÕES EM ABERTO DE DERIVADOS CAMBIAIS (a)**  
Euro contra outras moedas - Fim de período

**AMOUNTS OUTSTANDING OF FOREIGN EXCHANGE DERIVATIVES (a)**  
Euro against other currencies - End-of-period

Fonte / Source: Banco de Portugal

10<sup>6</sup> dólares

	Derivados cambiais - OTC <sup>(b)</sup>									Derivados cambiais - Bolsa <sup>(e)</sup>
	Outright forwards		Foreign exchange swaps		Currency swaps <sup>(c)</sup>		Opções		Total <sup>(d)</sup>	
	Empresas financeiras	Clientes não financeiros	Empresas financeiras	Clientes não financeiros	Empresas financeiras	Clientes não financeiros	Empresas financeiras	Clientes não financeiros		
1	2	3	4	5	6	7	8	9	10	
<b>99</b> Mar	1982	5464	4843	1575	1994	965	959	484	18266	1
Set	2169	4181	4696	1944	2873	2155	681	80	18779	0
<b>00</b> Mar	1797	4596	4842	1047	3847	1672	1114	764	19679	0
Set	1842	3355	5921	777	4260	1371	758	243	18527	6
<b>01</b> Mar	1362	3355	6243	1368	4079	1382	318	84	18191	19
<b>02</b> Mar	1726	2187	7199	2253	4242	1210	307	81	19205	7

1	2	3	4	5	6	7	8	9	10
Financial institutions	Non-financial customers	Financial institutions	Non-financial customers	Financial institutions	Non-financial customers	Financial institutions	Non-financial customers	Total <sup>(d)</sup>	Exchange-traded currency derivatives <sup>(e)</sup>
Outright forwards		Foreign exchange swaps		Currency swaps <sup>(c)</sup>		Options		Total <sup>(d)</sup>	Exchange-traded currency derivatives <sup>(e)</sup>
OTC Foreign exchange derivatives <sup>(b)</sup>									

**D.2.7 POSIÇÕES EM ABERTO DE DERIVADOS CAMBIAIS <sup>(a)</sup>**  
Euro contra o dólar dos EUA - Fim de período

**AMOUNTS OUTSTANDING OF FOREIGN EXCHANGE DERIVATIVES <sup>(a)</sup>**  
Euro against US dollar - End-of-period

Fonte / Source: Banco de Portugal

10<sup>6</sup> dólares

		Derivados cambiais - OTC <sup>(b)</sup>								Total <sup>(d)</sup>	Derivados cambiais - Bolsa <sup>(e)</sup>
		Outright forwards		Foreign exchange swaps		Currency swaps <sup>(c)</sup>		Opções			
		Empresas financeiras	Cientes não financeiros	Empresas financeiras	Cientes não financeiros	Empresas financeiras	Cientes não financeiros	Empresas financeiras	Cientes não financeiros		
		1	2	3	4	5	6	7	8	9	10
<b>99</b>	Mar	1477	2292	4293	1014	1658	891	422	272	12319	1
	Set	1744	2464	3758	910	2681	1071	343	53	13024	0
<b>00</b>	Mar	1217	2651	4201	575	3751	735	844	709	14683	0
	Set	1090	1673	4856	546	3727	507	706	217	13322	5
<b>01</b>	Mar	834	1735	4432	962	3583	553	164	72	12335	18
<b>02</b>	Mar	1366	1188	5050	1856	3345	94	216	46	13161	6

	1	2	3	4	5	6	7	8	9	10
	Financial institutions	Non-financial customers	Financial institutions	Non-financial customers	Financial institutions	Non-financial customers	Financial institutions	Non-financial customers	Total <sup>(d)</sup>	Exchange-traded currency derivatives <sup>(e)</sup>
	Outright forwards		Foreign exchange swaps		Currency swaps <sup>(c)</sup>		Options			
OTC Foreign exchange derivatives <sup>(b)</sup>										

**D.2.8 POSIÇÕES EM ABERTO DE DERIVADOS CAMBIAIS <sup>(a)</sup>**  
Euro contra a libra esterlina - Fim de período

**AMOUNTS OUTSTANDING OF FOREIGN EXCHANGE DERIVATIVES <sup>(a)</sup>**  
Euro against pound sterling - End-of-period

Fonte / Source: Banco de Portugal

10<sup>6</sup> dólares

		Derivados cambiais - OTC <sup>(b)</sup>								Total <sup>(d)</sup>	Derivados cambiais - Bolsa <sup>(e)</sup>
		Outright forwards		Foreign exchange swaps		Currency swaps <sup>(c)</sup>		Opções			
		Empresas financeiras	Cientes não financeiros	Empresas financeiras	Cientes não financeiros	Empresas financeiras	Cientes não financeiros	Empresas financeiras	Cientes não financeiros		
		1	2	3	4	5	6	7	8	9	10
<b>99</b>	Mar	397	887	468	72	24	19	300	67	2234	0
	Set	321	479	674	548	27	16	212	21	2298	0
<b>00</b>	Mar	357	547	244	338	24	15	188	38	1751	0
	Set	372	481	589	147	455	13	15	20	2092	0
<b>01</b>	Mar	268	244	1497	277	442	12	1	6	2747	1
<b>02</b>	Mar	109	115	1713	129	444	17	12	17	2556	1

	1	2	3	4	5	6	7	8	9	10
	Financial institutions	Non-financial customers	Financial institutions	Non-financial customers	Financial institutions	Non-financial customers	Financial institutions	Non-financial customers	Total <sup>(d)</sup>	Exchange-traded currency derivatives <sup>(e)</sup>
	Outright forwards		Foreign exchange swaps		Currency swaps <sup>(c)</sup>		Options			
OTC Foreign exchange derivatives <sup>(b)</sup>										

**D.2.9 TRANSACÇÕES DE DERIVADOS SOBRE TAXAS DE JURO DE UMA SÓ MOEDA <sup>(a)</sup>**

**SINGLE CURRENCY INTEREST RATE DERIVATIVES TURNOVER <sup>(a)</sup>**

Global - Valores diários médios <sup>(b)</sup>

Global - Daily average <sup>(b)</sup>

Fonte / Source: Banco de Portugal

10<sup>6</sup> dólares

	Derivados sobre taxas de juro de uma só moeda - OTC <sup>(c)</sup>							Derivados sobre taxas de juro - Bolsa				
	Forward rate agreements		Swaps		Opções		Total <sup>(d)</sup>	Futuros		Opções		Total 12=8+9+10+11
	Empresas financeiras	Cientes não financeiros	Empresas financeiras	Cientes não financeiros	Empresas financeiras	Cientes não financeiros		Bolsa nacional <sup>(e)</sup>	Bolsas estrangeiras	Bolsa nacional <sup>(e)</sup>	Bolsas estrangeiras	
1	2	3	4	5	6	7	8	9	10	11		
95	Abr	53	2	6	0	0	61	0	2	0	1	3
	Out	117	5	30	1	0	153	0	12	0	5	17
96	Abr	259	1	31	0	0	291	0	5	0	1	6
	Out	380	4	51	13	0	448	314	80	0	1	395
97	Abr	1331	0	170	0	0	1501	560	189	0	2	751
	Out	893	8	243	2	3	1149	348	311	0	0	659
98	Abr	798	3	157	0	37	998	334	885	0	1	1220
	Out	1052	2	187	19	0	1260	484	441	0	0	925
99	Abr	344	1	182	4	2	533	68	563	0	0	631
	Out	309	37	235	42	3	627	0	727	0	0	727
00	Abr	221	4	151	5	0	381	0	1157	0	0	1157
	Out	28	4	135	5	0	172	0	574	0	0	574
01	Abr	38	0	277	11	2	328	0	410	0	23	433
02	Abr	22	0	348	36	5	411	0	456	0	2879	3335

1	2	3	4	5	6	7	8	9	10	11	12=8+9+10+11
Financial institutions	Non-financial customers	Financial institutions	Non-financial customers	Financial institutions	Non-financial customers	Total <sup>(d)</sup>	Portuguese exchange <sup>(e)</sup>	Foreign exchanges	Portuguese exchange <sup>(e)</sup>	Foreign exchanges	Total
Forward rate agreements		Swaps		Options			Futures		Options		
OTC single currency interest rate derivatives <sup>(c)</sup>							Exchange-traded interest rate derivatives				

**D.2.10 TRANSACÇÕES DE DERIVADOS SOBRE TAXAS DE JURO DE UMA SÓ MOEDA <sup>(a)</sup>**

**SINGLE CURRENCY INTEREST RATE DERIVATIVES TURNOVER <sup>(a)</sup>**

Euro - Valores diários médios <sup>(b)</sup>

Euro - Daily average <sup>(b)</sup>

Fonte / Source: Banco de Portugal

10<sup>6</sup> dólares

	Derivados sobre taxas de juro de uma só moeda - OTC <sup>(c)</sup>							Derivados sobre taxas de juro - Bolsa				
	Forward rate agreements		Swaps		Opções		Total <sup>(d)</sup>	Futuros		Opções		Total 12=8+9+10+11
	Empresas financeiras	Cientes não financeiros	Empresas financeiras	Cientes não financeiros	Empresas financeiras	Cientes não financeiros		Bolsa nacional <sup>(e)</sup>	Bolsas estrangeiras	Bolsa nacional <sup>(e)</sup>	Bolsas estrangeiras	
1	2	3	4	5	6	7	8	9	10	11		
99	Abr	226	1	115	3	2	347	68	358	0	0	426
	Out	303	32	205	26	3	570	0	541	0	0	541
00	Abr	203	4	144	5	0	356	0	401	0	0	401
	Out	24	4	122	5	0	155	0	116	0	0	116
01	Abr	15	0	273	11	2	301	0	249	0	23	272
02	Abr	22	0	310	35	0	367	0	324	0	247	571

1	2	3	4	5	6	7	8	9	10	11	12=8+9+10+11
Financial institutions	Non-financial customers	Financial institutions	Non-financial customers	Financial institutions	Non-financial customers	Total <sup>(d)</sup>	Portuguese exchange <sup>(e)</sup>	Foreign exchanges	Portuguese exchange <sup>(e)</sup>	Foreign exchanges	Total
Forward rate agreements		Swaps		Options			Futures		Options		
OTC single currency interest rate derivatives <sup>(c)</sup>							Exchange-traded interest rate derivatives				



**D.2.11 POSIÇÕES EM ABERTO DE DERIVADOS SOBRE TAXAS DE JURO DE UMA SÓ MOEDA <sup>(a)</sup>**

**AMOUNTS OUTSTANDING OF SINGLE CURRENCY INTEREST RATE DERIVATIVES <sup>(a)</sup>**

Global - Fim de período

Global - End-of-period

Fonte / Source: Banco de Portugal

10<sup>6</sup> dólares

	Derivados sobre taxas de juro de uma só moeda - OTC <sup>(b)</sup>							Derivados sobre taxas de juro - Bolsa				
	Forward rate agreements		Swaps		Opções		Total <sup>(c)</sup>	Futuros		Opções		Total
	Empresas financeiras	Clientes não financeiros	Empresas financeiras	Clientes não financeiros	Empresas financeiras	Clientes não financeiros		Bolsa nacional <sup>(d)</sup>	Bolsas estrangeiras	Bolsa nacional <sup>(d)</sup>	Bolsas estrangeiras	
1	2	3	4	5	6	7	8	9	10	11	12=8+9+10+11	
95 Mar	2604	103	4584	261	0	0	7552	0	11	0	0	11
Sep	7427	164	7031	916	0	430	15968	0	7	0	10	17
96 Mar	17562	147	9355	938	203	283	28488	0	4	0	0	4
Sep	23985	61	12722	1560	200	277	38805	706	233	0	23	962
97 Mar	63102	271	18503	969	566	442	83853	3259	1388	0	7	4654
Sep	80634	595	32534	1275	957	707	117103	1673	2042	0	0	3715
98 Mar	83634	1077	42889	1884	2611	829	133178	2470	7845	0	0	10315
Sep	59033	9387	55286	2119	3188	1633	130838	7669	9788	0	120	17577
99 Mar	58647	7802	58475	3949	1412	289	130574	844	9254	0	0	10098
Sep	44954	1516	74839	4106	2281	1230	129402	252	5977	0	0	6229
00 Mar	24210	5578	76879	3679	1585	1071	113297	0	4766	0	0	4766
Sep	14499	405	70421	2909	937	850	91268	0	11180	0	0	11180
01 Mar	6433	821	68490	3683	507	860	82283	0	9771	0	12167	21938
02 Mar	697	236	88988	6242	6493	1371	104027	0	12446	0	30735	43181

1	2	3	4	5	6	7	8	9	10	11	12=8+9+10+11
Financial institutions	Non-financial customers	Financial institutions	Non-financial customers	Financial institutions	Non-financial customers	Total <sup>(c)</sup>	Portuguese exchange <sup>(d)</sup>	Foreign exchanges	Portuguese exchange <sup>(d)</sup>	Foreign exchanges	Total
Forward rate agreements		Swaps		Options			Futures		Options		
OTC single currency interest rate derivatives <sup>(b)</sup>							Exchange-traded interest rate derivatives				

**D.2.12 POSIÇÕES EM ABERTO DE DERIVADOS SOBRE TAXAS DE JURO DE UMA SÓ MOEDA <sup>(a)</sup>**

**AMOUNTS OUTSTANDING OF SINGLE CURRENCY INTEREST RATE DERIVATIVES <sup>(a)</sup>**

Euro - Fim de período

Euro - End-of-period

Fonte / Source: Banco de Portugal

10<sup>6</sup> dólares

	Derivados sobre taxas de uma só moeda - OTC <sup>(b)</sup>							Derivados sobre taxas de juro - Bolsa				
	Forward rate agreements		Swaps		Opções		Total <sup>(c)</sup>	Futuros		Opções		Total
	Empresas financeiras	Clientes não financeiros	Empresas financeiras	Clientes não financeiros	Empresas financeiras	Clientes não financeiros		Bolsa nacional <sup>(d)</sup>	Bolsas estrangeiras	Bolsa nacional <sup>(d)</sup>	Bolsas estrangeiras	
1	2	3	4	5	6	7	8	9	10	11	12=8+9+10+11	
99 Mar	42489	6188	44764	3260	1024	289	98014	844	5213	0	0	6057
Set	29092	1515	56895	2494	2131	1163	93746	252	3702	0	0	3954
00 Mar	9469	5577	57572	3109	1518	1004	78524	0	785	0	0	785
Set	6213	405	53229	2093	870	783	64820	0	8100	0	0	8100
01 Mar	5732	37	52874	3449	441	793	64795	0	6743	0	1510	8253
02 Mar	556	236	73450	5568	4479	1304	85593	0	10160	0	960	11120

1	2	3	4	5	6	7	8	9	10	11	12=8+9+10+11
Financial institutions	Non-financial customers	Financial institutions	Non-financial customers	Financial institutions	Non-financial customers	Total <sup>(c)</sup>	Portuguese exchange <sup>(d)</sup>	Foreign exchanges	Portuguese exchange <sup>(d)</sup>	Foreign exchanges	Total
Forward rate agreements		Swaps		Options			Futures		Options		
OTC single currency interest rate derivatives <sup>(b)</sup>							Exchange-traded interest rate derivatives				



**E.1 FINANCIAMENTO DO ESTADO<sup>(1)</sup> (continua)**  
Fluxos acumulados desde o início do ano

**STATE FINANCING<sup>(1)</sup> (to be continued)**  
Cumulative flows since the beginning of the year

Fonte / Source: Banco de Portugal

10<sup>6</sup> euros

	Crédito líquido de residentes <sup>(2)(3)</sup>											
	Instituições financeiras monetárias (IFM)		Administrações Públicas, excepto Estado				Outros sectores					Total
	Total	do qual:	Empréstimos e depósitos	Títulos de curto prazo	Títulos de médio e longo prazos <sup>(4)</sup>	Total	Empréstimos e depósitos <sup>(6)</sup>		Títulos de curto prazo	Títulos de médio e longo prazos <sup>(4)</sup>	Total	
		Títulos <sup>(4)(5)</sup>					Total	dos quais:				
Certificados de aforro												
1	2	3	4	5	6=3+4+5	7	8	9	10	11=7+9+10	12=1+6+11	
99	-4 159	-4 007	0	0	872	872	37	37	-606	-527	-1 096	-4 383
00	-279	-390	0	356	19	375	626	626	26	-757	-104	-8
01	1 205	-438	1 565	192	-92	1 665	418	404	-11	1 979	2 386	5 256
02												
Mai	-45	-668	-21	129	133	241	91	73	-13	1 219	1 297	1 493
Jun	-343	-1 117	166	193	229	589	86	71	-13	1 393	1 466	1 712
Jul	-1 186	-1 785	677	132	416	1 225	97	103	7	1 886	1 990	2 029
Ago	-1 260	-1 886	57	108	468	633	156	143	9	2 019	2 184	1 557
Set	-1 520	-2 178	681	112	388	1 182	226	179	12	2 185	2 424	2 086
Out	-849	-1 746	339	411	397	1 146	239	219	100	2 620	2 959	3 257
Nov	-1 354	-1 898	265	440	433	1 138	247	231	158	3 209	3 613	3 397
Dez	-2 472	-1 302	720	725	468	1 914	259	215	135	2 541	2 935	2 376
03												
Jan	-819	-227	37	-12	6	31	143	27	17	80	240	-548
Fev	-24	-123	1 493	242	54	1 789	692	37	269	-243	718	2 483
Mar	-1 645	-37	1 556	182	104	1 841	829	18	76	491	1 395	1 592
Abr	1 663	-497	131	229	139	500	569	-13	3	-270	303	2 465
Mai	1 549	-319	185	315	251	750	110	-40	5	-629	-513	1 786
Jun	1 260	-685	1 173	311	285	1 770	53	-73	-2	-656	-606	2 424
Jul	1 803	-122	1 017	214	264	1 494	10	-85	-10	-359	-359	2 938
Ago	1 396	-514	1 758	321	279	2 358	-16	-90	-15	-196	-226	3 528
Set	1 195	-581	272	375	294	941	-58	-105	-19	238	161	2 297
Out	321	-535	700	404	251	1 355	-72	-127	-16	744	656	2 332

	Total	Securities <sup>(4)(5)</sup>	Loans and deposits	Short-term securities	Medium-and long-term securities <sup>(4)</sup>	Total	Total	Savings certificates	Short-term securities	Medium- and long-term securities <sup>(4)</sup>	Total	Total
		of which:						of which:				
	Monetary financial institutions (MFI)	General government, except State					Other sectors					
	Residents net credit <sup>(2)(3)</sup>											
1	2	3	4	5	6=3+4+5	7	8	9	10	11=7+9+10	12=1+6+11	

**E.1 FINANCIAMENTO DO ESTADO<sup>(1)</sup> (continuação)**  
Fluxos acumulados desde o início do ano

**STATE FINANCING<sup>(1)</sup> (continued)**  
Cumulative flows since the beginning of the year

Fonte / Source: Banco de Portugal

10<sup>6</sup> euros

	Crédito líquido de não residentes <sup>(2)</sup>							
	Empréstimos e depósitos			Títulos			Total	Total
	Total	Dos quais:		Curto prazo	Médio e longo prazos	Total		
		Responsabilidades líquidas do Tesouro face ao exterior						
13	14	15	16	17=15+16	18=13+17	19=12+18		
99	70	-3	586	6 650	7 236	7 306	2 923	
00	-200	-63	-128	2 791	2 663	2 463	2 455	
01	-267	25	1 789	2 005	3 794	3 527	8 783	
02								
Mai	64	38	-1 864	2 363	500	563	2 057	
Jun	-7	-37	-2 224	3 407	1 183	1 176	2 888	
Jul	88	52	-1 030	3 950	2 921	3 009	5 038	
Ago	85	40	-1 522	4 741	3 220	3 305	4 862	
Set	138	84	-1 520	5 405	3 885	4 023	6 108	
Out	33	59	-2 228	5 726	3 499	3 532	6 788	
Nov	-26	-6	-2 228	5 890	3 662	3 636	7 033	
Dez	149	-44	-1 927	5 945	4 017	4 166	6 542	
03								
Jan	142	136	-288	126	-126	-20	-568	
Fev	31	73	-288	109	-179	-148	2 335	
Mar	-239	7	-288	1 719	1 431	1 192	2 784	
Abr	-113	127	-167	475	309	195	2 661	
Mai	-62	173	-281	1 472	1 190	1 128	2 914	
Jun	-98	135	748	1 470	2 218	2 119	4 543	
Jul	-84	143	1 538	1 387	2 925	2 841	5 779	
Ago	-172	46	1 929	1 171	3 101	2 929	6 457	
Set	56	269	2 157	1 343	3 500	3 556	5 853	
Out	-82	211	2 107	2 798	4 905	4 824	7 156	

	Total	Treasury net foreign liabilities	Short-term securities	Medium-and long-term securities	Total	Total	Total
		of which:					
	Loans and deposits	Securities					
	Non-residents net credit <sup>(2)</sup>						
13	14	15	16	17=15+16	18=13+17	19=12+18	

(1) Inclui as aplicações em títulos, excepto as transacções em acções e outras participações emitidas por residentes. / Includes acquisitions of securities, excluding transactions in shares and other equity issued by residents.

(2) Crédito líquido de depósitos e de aplicações em títulos (vide nota 1). / Credit minus deposits and acquisitions of securities (see note 1).

(3) Incluem-se, a partir de 2001, depósitos no Tesouro de entidades pertencentes ao Sector Público, ao abrigo do regime de Tesouraria do Estado. / From the beginning of 2001, it includes deposits of Public sector entities in the Treasury.

(4) Consideram-se as assunções pelo Estado de passivos de outros subsectores das Administrações Públicas (aumento do financiamento do Estado com correspondência em redução do financiamento desses subsectores). / Includes State assumptions of debt from other Government subsectors (an increase in the State financing versus a decrease in the other subsectors financing).

(5) Inclui, até 1999, o ajustamento de bilhetes do Tesouro. / Includes, up to 1999, Treasury bills adjustment.

(6) Incluem-se depósitos no Tesouro de entidades pertencentes ao Sector Público que não são classificadas como entidades das Administrações Públicas em termos estatísticos. / It includes deposits in the Treasury of entities that, in spite of belonging to the Public sector, are not classified in the General government for statistical purposes.

**E.2 FINANCIAMENTO DOS SERVIÇOS E FUNDOS AUTÓNOMOS<sup>(1)</sup>**

**Fluxos acumulados desde o início do ano**

**AUTONOMOUS SERVICES AND FUNDS FINANCING<sup>(1)</sup>**

**Cumulative flows since the beginning of the year**

Fonte / Source: Banco de Portugal

10<sup>6</sup> euros

	Crédito líquido de residentes <sup>(2)</sup>									Crédito líquido de não residentes <sup>(2)</sup>				Total
	Instituições financeiras monetárias		Administrações públicas, excepto Serviços e fundos autónomos				Outros sectores			Total	Empréstimos e depósitos	Títulos	Total	
	Total	do qual:	Empréstimos e depósitos <sup>(3)</sup>	Títulos de curto prazo	Títulos de médio e longo prazos	Total	Títulos de curto prazo	Títulos de médio e longo prazos	Total					
		Títulos												
1	2	3	4	5	6=3+4+5	7	8	9=7+8	10=1+6+9	11	12	13=11+12	14=10+13	
<b>99</b>	-1 207	8	0	0	-372	-372	0	-27	-27	-1 605	-11	-216	-227	-1 832
<b>00</b>	792	-8	0	-350	-73	-423	0	8	8	378	-2	-462	-464	-87
<b>01</b>	714	0	-1 511	-198	-190	-1 899	0	0	0	-1 185	-38	-698	-736	-1 921
<b>02</b>														
Mai	26	0	-44	-129	0	-173	0	0	0	-147	-2	-38	-40	-188
Jun	-214	1	-240	-193	0	-433	0	-1	-1	-648	-3	-30	-33	-681
Jul	-286	1	-736	-132	0	-868	0	-1	-1	-1 154	-3	-65	-68	-1 222
Ago	-285	1	-110	-108	0	-219	0	-1	-1	-504	-3	-45	-48	-552
Set	-188	1	-728	-112	0	-840	0	-1	-1	-1 028	-3	-43	-46	-1 074
Out	-103	1	-366	-411	0	-776	0	-1	-1	-880	0	-19	-18	-898
Nov	47	0	-315	-440	0	-755	0	0	0	-708	0	-16	-16	-725
Dez	-99	0	-755	-615	0	-1 371	0	0	0	-1 470	0	-16	-17	-1 487
<b>03</b>														
Jan	716	0	-55	12	0	-43	0	0	0	673	0	0	0	673
Fev	838	0	-1 504	-242	0	-1 746	0	0	0	-908	0	0	0	-908
Mar	1 101	0	-1 563	-232	0	-1 794	0	0	0	-693	-5	0	-5	-698
Abr	947	0	-161	-279	0	-440	0	0	0	508	-3	0	-3	505
Mai	949	0	-200	-375	0	-575	0	0	0	373	-3	0	-3	370
Jun	1 166	0	-1 202	-371	0	-1 573	0	0	0	-407	-4	0	-4	-411
Jul	1 149	0	-1 038	-324	0	-1 362	0	0	0	-213	-4	0	-4	-217
Ago	1 167	0	-1 767	-431	0	-2 198	0	0	0	-1 031	-3	0	-3	-1 034
Set	1 231	0	-297	-455	0	-752	0	0	0	479	-3	0	-3	475
Out	1 186	0	-679	-494	0	-1 173	0	0	0	13	-4	0	-4	9

1	2	3	4	5	6=3+4+5	7	8	9=7+8	10=1+6+9	11	12	13=11+12	14=10+13														
														Total	Securities	Loans and deposits <sup>(3)</sup>	Short-term securities	Medium- and long-term securities	Total	Short-term securities	Medium- and long-term securities	Total	Total	Loans and deposits	Securities	Total	
														Monetary financial institutions (MFI)					Other sectors					Residents net credit <sup>(2)</sup>			
														General government, except Autonomous services and funds					Non-residents net credit <sup>(2)</sup>								

(1) Inclui as aplicações em títulos / Includes acquisitions of securities.

(2) Crédito líquido de depósitos e de aplicações em títulos. / Credit minus deposits and acquisitions of securities.

(3) Incluem-se, a partir de 2001, os depósitos dos Serviços e fundos autónomos junto do Tesouro./From the beginning of 2001, it includes deposits of the Autonomous services and funds in the Treasury.

**E.3 FINANCIAMENTO DA ADMINISTRAÇÃO REGIONAL E LOCAL<sup>(1)</sup>**

**Fluxos acumulados desde o início do ano**

**REGIONAL AND LOCAL GOVERNMENT FINANCING<sup>(1)</sup>**

**Cumulative flows since the beginning of the year**

Fonte / Source: Banco de Portugal

10<sup>6</sup> euros

	Crédito líquido de residentes <sup>(2)</sup>									Crédito líquido de não residentes <sup>(2)</sup>				Total
	Instituições financeiras monetárias (IFM)		Administrações públicas, excepto Administração regional e local				Outros sectores			Total	Empréstimos e depósitos	Títulos	Total	
	Total	do qual:	Empréstimos e depósitos <sup>(3)</sup>	Títulos de curto prazo	Títulos de médio e longo prazos <sup>(3)</sup>	Total	Títulos de curto prazo	Títulos de médio e longo prazos <sup>(3)</sup>	Total					
		Títulos <sup>(3)</sup>												
1	2	3	4	5	6=3+4+5	7	8	9=7+8	10=1+6+9	11	12	13=11+12	14=10+13	
<b>99</b>	174	-51	0	0	0	0	0	-171	-171	3	-107	0	-107	-104
<b>00</b>	126	-191	0	0	-4	-4	0	180	180	302	-6	1	-5	297
<b>01</b>	588	-34	-14	0	-1	-15	0	15	15	588	33	81	113	701
<b>02</b>														
Mai	-42	-6	25	0	0	25	0	6	6	-12	47	37	83	72
Jun	90	-7	34	0	0	34	0	3	3	127	45	24	69	196
Jul	230	-2	19	0	0	19	0	-2	-2	247	50	26	76	324
Ago	306	-2	14	0	0	14	0	-2	-2	318	55	21	76	395
Set	348	-2	6	0	0	6	0	-2	-2	353	55	19	74	427
Out	181	1	-13	0	0	-13	0	-5	-5	164	86	28	114	277
Nov	264	1	10	0	0	10	0	-5	-5	268	102	38	139	408
Dez	463	1	-5	0	0	-5	0	-7	-7	451	57	14	71	522
<b>03</b>														
Jan	-37	3	19	0	0	19	0	-3	-3	-21	10	-3	8	-14
Fev	38	5	13	0	0	13	0	-4	-4	47	19	-13	7	54
Mar	2	5	22	0	0	22	0	-3	-3	21	18	-13	6	26
Abr	61	5	29	0	0	29	0	-4	-4	87	19	-17	2	89
Mai	-19	4	16	0	0	16	0	-3	-3	-6	27	-8	19	13
Jun	80	7	28	0	-16	12	0	6	6	98	25	-11	13	111
Jul	171	4	22	0	-16	6	0	-16	-16	161	23	-2	22	183
Ago	247	0	10	0	-16	-6	0	-12	-12	229	46	0	46	276
Set	194	0	25	0	-16	9	0	-12	-12	190	46	-7	39	229
Out	140	0	-20	0	-16	-36	0	-12	-12	92	46	0	47	138

1	2	3	4	5	6=3+4+5	7	8	9=7+8	10=1+6+9	11	12	13=11+12	14=10+13														
														Total	Securities <sup>(3)</sup>	Loans and deposits <sup>(4)</sup>	Short-term securities	Medium- and long-term securities <sup>(3)</sup>	Total	Short-term securities	Medium- and long-term securities <sup>(3)</sup>	Total	Total	Loans and deposits <sup>(3)</sup>	Securities	Total	
														Monetary Financial Institutions (MFI)					Other sectors					Residents net credit <sup>(2)</sup>			
														General government, except Regional and local government					Non-residents net credit <sup>(2)</sup>								

(1) Inclui aplicações em títulos excepto as transacções em acções e outras participações emitidas por residentes. / Includes acquisitions of securities, excluding transactions in shares and other equity issued by residents.

(2) Crédito líquido de depósitos e de aplicações em títulos. / Credit minus deposits and acquisitions of securities.

(3) Consideram-se as assunções de passivos deste subsector pelo Estado (redução do financiamento da Administração Regional e Local com correspondência em aumento do financiamento do Estado) / Includes debt

**E.3.1 FINANCIAMENTO DA ADMINISTRAÇÃO REGIONAL<sup>(1)</sup>**  
Fluxos acumulados desde o início do ano

**REGIONAL GOVERNMENT FINANCING<sup>(1)</sup>**  
Cumulative flows since the beginning of the year

Fonte / Source: Banco de Portugal

10<sup>6</sup> euros

	Crédito líquido de residentes <sup>(2)</sup>									Crédito líquido de não residentes <sup>(2)</sup>				Total
	Instituições financeiras monetárias (IFM)		Administrações públicas, excepto Administração regional				Outros sectores			Total	Empréstimos e depósitos <sup>(3)</sup>	Títulos	Total	
	Total	do qual: Títulos <sup>(3)</sup>	Empréstimos e depósitos <sup>(3)</sup>	Títulos de curto prazo	Títulos de médio e longo prazos <sup>(3)</sup>	Total	Títulos de curto prazo	Títulos de médio e longo prazos <sup>(3)</sup>	Total					
1	2	3	4	5	6=3+4+5	7	8	9=7+8	10=1+6+9	11	12	13=11+12	14=10+13	
<b>99</b>	-8	-65	0	0	0	0	0	-171	-171	-179	-101	0	-102	-281
<b>00</b>	-206	-181	0	0	-4	-4	0	185	185	-25	-1	0	-1	-26
<b>01</b>	35	-18	-14	0	-1	-15	0	2	2	22	-3	91	88	110
<b>02</b>														
Mai	16	-6	25	0	0	25	0	6	6	46	15	30	45	92
Jun	7	-7	34	0	0	34	0	7	7	47	15	30	45	93
Jul	25	-2	19	0	0	19	0	2	2	45	16	30	46	91
Ago	38	-2	14	0	0	14	0	2	2	54	16	30	46	100
Set	80	-2	6	0	0	6	0	2	2	88	16	30	46	134
Out	11	2	-13	0	0	-13	0	-2	-2	-4	46	30	76	73
Nov	42	2	10	0	0	10	0	-2	-2	50	47	30	77	126
Dez	72	2	-5	0	0	-5	0	-2	-2	65	10	0	10	75
<b>03</b>														
Jan	17	3	19	0	0	19	0	-3	-3	33	0	0	0	33
Fev	19	3	13	0	0	13	0	-1	-1	30	0	-1	-1	30
Mar	-81	2	22	0	0	22	0	-1	-1	-60	0	-1	-1	-61
Abr	-37	3	29	0	0	29	0	-2	-2	-10	0	-1	-1	-11
Mai	-9	2	16	0	0	16	0	-1	-1	6	0	-1	-1	5
Jun	-14	2	28	0	-16	12	0	15	15	14	0	-1	-1	13
Jul	-28	-1	22	0	-16	6	0	-7	-7	-29	-1	-1	-2	-30
Ago	-17	-1	10	0	-16	-6	0	-7	-7	-30	0	-1	-2	-31
Set	-12	-1	25	0	-16	9	0	-7	-7	-10	-1	-1	-2	-12
Out	-39	-1	-20	0	-16	-36	0	-7	-7	-82	-1	-1	-2	-84

	1	2	3	4	5	6=3+4+5	7	8	9	10=1+6+9	11	12	13=11+12	14=10+13
	Total	Securities <sup>(3)</sup>	Loans and deposits <sup>(3)</sup>	Short-term securities	Medium- and long-term securities <sup>(3)</sup>	Total	Short-term securities	Medium- and long-term securities <sup>(3)</sup>	Total	Total	Loans and deposits	Securities	Total	Total
		of which:												
	Monetary financial institutions (MFI)		General government, except Regional government			Other sectors				Non-residents net credit <sup>(2)</sup>				
Residents net credit <sup>(2)</sup>											Non-residents net credit <sup>(2)</sup>			

- (1) Inclui aplicações em títulos excepto as transacções em acções e outras participações emitidas por residentes. / Includes acquisitions of securities, excluding transactions in shares and other equity issued by residents.  
(2) Crédito líquido de depósitos e de aplicações em títulos. / Credit minus deposits and acquisitions of securities.  
(3) Consideram-se as assunções de passivos deste subsector pelo Estado (redução do financiamento da Administração Regional com correspondência em aumento do financiamento do Estado) / Includes debt assumptions of this subsector by the State (a decrease in the Regional Government financing versus an increase in the State financing).

**E.3.2 FINANCIAMENTO DA ADMINISTRAÇÃO LOCAL<sup>(1)</sup>**  
Fluxos acumulados desde o início do ano

**LOCAL GOVERNMENT FINANCING<sup>(1)</sup>**  
Cumulative flows since the beginning of the year

	Crédito líquido de residentes <sup>(2)</sup>									Crédito líquido de não residentes <sup>(2)</sup>				Total
	Instituições financeiras monetárias (IFM)		Administrações públicas, excepto Administração local				Outros sectores			Total	Empréstimos e depósitos <sup>(3)</sup>	Títulos	Total	
	Total	do qual: Títulos <sup>(3)</sup>	Empréstimos e depósitos <sup>(3)</sup>	Títulos de curto prazo	Títulos de médio e longo prazos <sup>(3)</sup>	Total	Títulos de curto prazo	Títulos de médio e longo prazos <sup>(3)</sup>	Total					
1	2	3	4	5	6=3+4+5	7	8	9=7+8	10=1+6+9	11	12	13=11+12	14=10+13	
<b>99</b>	183	13	0	0	0	0	0	0	0	182	-6	0	-6	177
<b>00</b>	332	-10	0	0	0	0	0	-5	-5	327	-6	1	-4	323
<b>01</b>	553	-16	0	0	0	0	0	13	13	566	35	-11	25	591
<b>02</b>														
Mai	-58	0	0	0	0	0	0	0	0	-58	31	7	38	-20
Jun	83	-1	0	0	0	0	0	-3	-3	80	29	-6	23	103
Jul	205	-1	0	0	0	0	0	-3	-3	202	34	-4	30	232
Ago	268	-1	0	0	0	0	0	-3	-3	264	39	-9	30	295
Set	268	-1	0	0	0	0	0	-3	-3	265	39	-11	28	293
Out	170	-1	0	0	0	0	0	-3	-3	167	40	-2	37	205
Nov	222	-1	0	0	0	0	0	-3	-3	219	55	8	63	281
Dez	391	-1	0	0	0	0	0	-5	-5	386	47	14	61	447
<b>03</b>														
Jan	-54	0	0	0	0	0	0	0	0	-54	10	-3	7	-47
Fev	19	2	0	0	0	0	0	-2	-2	17	19	-12	7	24
Mar	83	2	0	0	0	0	0	-2	-2	81	18	-12	7	88
Abr	98	2	0	0	0	0	0	-2	-2	96	19	-16	3	99
Mai	-10	2	0	0	0	0	0	-2	-2	-12	27	-7	20	8
Jun	94	6	0	0	0	0	0	-10	-10	84	24	-10	14	98
Jul	199	6	0	0	0	0	0	-10	-10	190	24	0	23	213
Ago	264	1	0	0	0	0	0	-5	-5	259	47	1	48	307
Set	206	1	0	0	0	0	0	-5	-5	201	47	-6	41	241
Out	179	1	0	0	0	0	0	-5	-5	174	47	1	49	222

	1	2	3	4	5	6=3+4+5	7	8	9=7+8	10=1+6+9	11	12	13=11+12	14=10+13
	Total	Securities	Loans and deposits	Short-term securities	Medium- and long-term securities	Total	Short-term securities	Medium- and long-term securities	Total	Total	Loans and deposits	Securities	Total	Total
		of which:												
	Monetary Financial Institutions (MFI)		General government, except Local government			Other sectors				Non-residents net credit <sup>(2)</sup>				
Residents net credit <sup>(2)</sup>											Non-residents net credit <sup>(2)</sup>			

- (1) Inclui aplicações em títulos excepto as transacções em acções e outras participações emitidas por residentes. / Includes acquisitions of securities, excluding transactions in shares and other equity issued by residents.  
(2) Crédito líquido de depósitos e de aplicações em títulos. / Credit minus deposits and acquisitions of securities.

**E.4 FINANCIAMENTO DOS FUNDOS DE SEGURANÇA SOCIAL<sup>(1)</sup>**  
**Fluxos acumulados desde o início do ano**

**SOCIAL SECURITY FUNDS FINANCING<sup>(1)</sup>**  
**Cumulative flows since the beginning of the year**

Fonte / Source: Banco de Portugal

10<sup>6</sup> euros

	Crédito líquido de residentes <sup>(2)</sup>									Crédito líquido de não residentes <sup>(2)</sup>				Total
	Instituições financeiras monetárias (IFM)		Administração Pública, excepto Fundos de segurança social				Outros sectores			Total	Empréstimos e depósitos	Títulos	Total	
	Total	do qual: Títulos	Empréstimos e depósitos <sup>(3)</sup>	Títulos de curto prazo	Títulos de médio e longo prazos	Total	Títulos de curto prazo	Títulos de médio e longo prazos	Total					
1	2	3	4	5	6=3+4+5	7	8	9=7+8	10=1+6+9	11	12	13=11+12	14=10+13	
99	805	0	0	0	-500	-500	0	0	0	305	0	0	0	305
00	-217	0	0	-6	58	52	0	0	0	-165	0	6	6	-159
01	-69	0	-40	6	283	249	0	0	0	181	0	-69	-69	111
02														
Mai	-510	0	40	0	-133	-93	0	0	0	-603	0	-193	-194	-797
Jun	-489	0	40	0	-229	-189	0	0	0	-678	0	-216	-216	-894
Jul	-174	0	40	0	-416	-376	0	0	0	-550	0	-201	-201	-751
Ago	-634	0	40	0	-468	-428	0	0	0	-1 062	0	-194	-194	-1 255
Set	-606	0	40	0	-388	-348	0	0	0	-954	0	-302	-302	-1 256
Out	-595	0	40	0	-397	-357	0	0	0	-952	0	-463	-463	-1 415
Nov	-509	0	40	0	-433	-393	0	0	0	-902	0	-423	-423	-1 325
Dez	-347	0	40	-110	-468	-538	0	0	0	-885	0	-451	-451	-1 336
03														
Jan	-447	0	0	0	-6	-6	0	0	0	-454	0	-21	-21	-474
Fev	-619	0	-2	0	-54	-56	0	0	0	-674	0	-31	-31	-706
Mar	-577	0	-14	50	-104	-68	0	0	0	-645	0	-54	-54	-699
Abr	-521	0	0	50	-139	-89	0	0	0	-611	0	-101	-101	-712
Mai	-455	0	0	60	-251	-191	0	0	0	-646	0	-119	-119	-765
Jun	-489	0	0	60	-269	-209	0	0	0	-698	0	-146	-146	-844
Jul	-297	0	-1	110	-247	-138	0	0	0	-435	0	-152	-152	-587
Ago	-368	0	-1	110	-263	-154	0	0	0	-522	0	-146	-146	-667
Set	-473	0	0	80	-277	-198	0	0	0	-670	0	-205	-205	-875
Out	-497	0	0	90	-235	-146	0	0	0	-642	0	-249	-249	-891

1	2	3	4	5	6=3+4+5	7	8	9=7+8	10=1+6+9	11	12	13=11+12	14=10+13
Total	Securities	Loans and deposits <sup>(3)</sup>	Short-term securities	Medium- and long-term securities	Total	Short-term securities	Medium- and long-term securities	Total	Total	Securities	Loans and deposits	Total	Total
Monetary financial institutions (MFI)		Public administration except Social Security Funds				Other sectors			Total	Securities	Loans and deposits	Total	Total
Residents net credit <sup>(2)</sup>										Non-residents net credit <sup>(2)</sup>			

(1) Inclui as aplicações em títulos. / Includes acquisitions of securities

(2) Crédito líquido de depósitos e de aplicações em títulos. / Credit minus deposits and acquisitions of securities.

(4) Incluem-se, a partir de 2001, os depósitos dos Fundos de segurança social junto do Tesouro. / From the beginning of 2001, it includes deposits of the Social security funds in the Treasury.

**E.5 RECEITAS DO ESTADO**  
**Valores acumulados**

**STATE REVENUE**  
**Cumulative figures**

Fonte / Source: Direcção-Geral do Orçamento

10<sup>6</sup> euros

	Receitas correntes									Receitas de capital	Recursos próprios comunitários	Reposições não abatidas	Receitas totais
	Impostos directos	dos quais:		Impostos indirectos	dos quais:		Outras	das quais:	Total				
		IRS	IRC		IVA	Imposto sobre produtos petrolíferos							
1	2	3	4	5	6	7	8	9=1+4+7	10	11	12	13=9+10+11+12	
99	10 032	5 994	3 942	13 865	7 906	2 484	1 291	479	25 187	2 328	205	306	28 026
00	11 316	6 740	4 470	14 373	8 673	2 114	1 253	427	26 943	3 216	204	478	30 840
01	11 338	7 164	4 077	14 843	8 966	2 146	1 531	404	27 711	867	181	268	29 027
02													
Jun	5 675	3 803	1 814	7 826	4 661	1 287	774	230	14 276	601	74	185	15 135
Jul	6 969	4 167	2 723	9 073	5 337	1 505	876	234	16 918	616	88	187	17 809
Ago	7 084	4 301	2 699	10 789	6 450	1 759	984	248	18 857	638	100	209	19 803
Set	8 066	4 897	3 082	12 115	7 230	2 013	1 205	343	21 386	657	110	224	22 376
Out	8 604	5 402	3 109	13 181	7 801	2 237	1 319	346	23 103	756	120	227	24 206
Nov	9 500	6 209	3 191	14 938	8 991	2 483	1 513	438	25 951	765	132	227	27 074
Dez	11 919	7 308	4 411	16 718	10 089	2 746	1 675	539	30 312	1 922	144	223	32 601
03													
Jan	874	767	92	1 248	700	222	88	7	2 210	23	9	30	2 271
Fev	1 542	1 380	146	2 878	1 866	445	197	8	4 617	32	11	50	4 710
Mar	2 168	1 973	175	4 050	2 559	655	301	10	6 518	50	31	61	6 659
Abr	2 938	2 639	269	5 119	3 101	876	439	66	8 496	58	43	61	8 658
Mai	4 593	3 295	1 250	6 685	4 144	1 099	555	76	11 833	63	55	66	12 017
Jun	5 450	4 028	1 362	7 869	4 775	1 338	892	222	14 212	110	67	74	14 462
Jul	6 392	3 980	2 331	8 988	5 323	1 581	1 064	264	16 443	124	82	77	16 727
Ago	6 439	4 287	2 064	10 715	6 441	1 855	1 154	266	18 309	141	95	78	18 622
Set	7 034	4 637	2 308	12 017	7 184	2 119	1 364	364	20 415	144	100	78	20 737
Out	8 043	5 558	2 390	13 149	7 754	2 367	1 524	367	22 716	158	111	79	23 064
Nov	9 012	6 313	2 600	14 890	8 913	2 630	1 789	463	25 691	542	119	102	26 454

1	2	3	4	5	6	7	8	9=1+4+7	10	11	12	13=9+10+11+12
Direct taxes	Personal income tax	Corporate income	Indirect taxes	Value added tax	Tax oil products	Other	Property income	Total	Capital revenue	European Union funds	Refunds not deducted from payments	Total revenue
of which:			of which:			of which:						
Current revenue												

**E.6 DESPESAS DO ESTADO<sup>(1)</sup>**  
Valores acumulados

**STATE EXPENDITURE<sup>(1)</sup>**  
Cumulative figures

Fonte / Source: Direcção-Geral do Orçamento

10<sup>6</sup> euros

	Despesas correntes							Despesas de capital						Despesas totais	
	Pessoal	Bens e serviços	Juros e outros encargos	Subsídios	Transfe-rências correntes	Outras despesas correntes	Total	Aquisição de bens de capital	Transfe-rências de capital	Activos financeiros	Passivos financeiros	Outras despesas de capital	Total		
	1	2	3	4	5	6	7=1+...+6	8	9	10	11	12	13=8+...+12		14=7+13
<b>99</b>	9 169	1 133	2 949	647	11 098	230	25 227	698	4 062	68	9 711	27	14 567	39 794	
<b>00</b>	9 979	1 213	3 526	617	12 229	250	27 814	531	4 892	87	7 782	23	13 315	41 129	
<b>01</b>	10 758	1 121	3 766	616	12 956	235	29 451	624	3 317	81	11 134	23	15 180	44 631	
<b>02</b>	Jun	5 797	496	2 436	230	7 298	114	16 370	178	1 719	34	6 811	14	8 756	25 126
	Jul	6 988	600	2 711	297	9 117	135	19 848	210	1 951	45	7 760	15	9 980	29 828
	Ago	7 806	680	3 032	345	10 201	150	22 213	233	2 146	54	7 891	16	10 340	32 553
	Set	8 677	789	3 371	451	11 902	167	25 357	278	2 322	58	8 133	17	10 807	36 165
	Out	9 557	904	3 653	562	13 105	187	27 968	312	2 562	63	8 333	18	11 289	39 257
	Nov	11 092	956	3 837	642	14 328	200	31 055	328	2 721	68	15 017	20	18 152	49 207
	Dez	12 053	1 220	3 838	774	15 587	228	33 701	469	3 278	969	15 731	22	20 469	54 170
<b>03</b>	Jan	955	25	129	0	1 310	4	2 423	3	122	3	1 923	5	2 054	4 478
	Fev	1 861	77	714	60	2 489	21	5 221	28	701	6	2 911	6	3 652	8 873
	Mar	2 757	149	807	115	3 673	61	7 561	59	820	12	4 341	9	5 242	12 803
	Abr	3 649	220	1 106	187	4 923	68	10 153	98	1 055	43	7 947	9	9 151	19 304
	Mai	4 508	306	1 523	278	6 140	103	12 858	140	1 309	48	9 248	11	10 755	23 613
	Jun	5 957	387	2 512	395	7 372	120	16 744	174	1 510	50	12 367	11	14 112	30 855
	Jul	7 083	486	2 792	455	8 626	144	19 585	217	1 771	56	13 359	13	15 416	35 001
	Ago	7 926	559	3 185	513	9 846	168	22 196	259	1 929	60	15 545	14	17 807	40 004
	Set	8 825	659	3 581	544	10 960	178	24 746	314	2 064	64	17 942	15	20 399	45 144
	Out	9 811	750	3 911	622	12 084	205	27 383	369	2 296	68	21 265	17	24 014	51 397
	Nov	11 385	833	4 003	678	13 241	234	30 373	447	2 509	85	23 271	19	26 331	56 703

	1	2	3	4	5	6	7=1+...+6	8	9	10	11	12	13=8+...+12	14=7+13
	Personnel	Goods and services	Interest	Subsidies	Current transfers	Other current expenditures	Total	Purchase of capital goods	Capital transfers	Financial assets	Financial liabilities	Other capital expenditures	Total	Total expenditure
	Current expenditure							Capital expenditure						

(1) Despesas do Estado segundo a classificação económica. Os valores intra-anuais referem-se a despesas autorizadas. / State expenditures according to the economic classification. Intra-annual figures refer to authorized expenditures.

**E.7 RECEITAS E DESPESAS DO ESTADO**  
Valores Acumulados

**STATE REVENUE AND EXPENDITURE**  
Cumulative figures

Fonte / Source: Direcção-Geral do Orçamento

10<sup>6</sup> euros

	Receitas totais	Despesas autorizadas totais	Saldo	Amortizações	Saldo líquido de amortizações	
	1	2	3=1-2	4	5=3+4	
<b>99</b>		28 026	39 794	-11 768	9 711	-2 057
<b>00</b>		30 840	41 129	-10 289	7 782	-2 507
<b>01</b>		29 027	44 631	-15 604	11 134	-4 470
<b>02</b>	Jun	15 135	25 126	-9 991	6 811	-3 180
	Jul	17 809	29 828	-12 019	7 760	-4 260
	Ago	19 803	32 553	-12 750	7 891	-4 859
	Set	22 376	36 165	-13 789	8 133	-5 656
	Out	24 206	39 257	-15 051	8 333	-6 718
	Nov	27 074	49 207	-22 132	15 017	-7 116
	Dez	32 601	54 170	-21 570	15 731	-5 838
<b>03</b>	Jan	2 271	4 478	-2 207	1 923	-284
	Fev	4 710	8 873	-4 163	2 911	-1 251
	Mar	6 659	12 803	-6 144	4 341	-1 803
	Abr	8 658	19 304	-10 646	7 947	-2 699
	Mai	12 017	23 613	-11 597	9 248	-2 349
	Jun	14 462	30 855	-16 393	12 367	-4 026
	Jul	16 727	35 001	-18 274	13 359	-4 915
	Ago	18 622	40 004	-21 382	15 545	-5 837
	Set	20 737	45 144	-24 407	17 942	-6 465
	Out	23 064	51 397	-28 333	21 265	-7 069
	Nov	26 454	56 703	-30 249	23 271	-6 978

	1	2	3=1-2	4	5=3+4
	Total revenue	Total expenditure	Balance	Repayments	Balance net of repayments

E.8 RECEITAS E DESPESAS DA SEGURANÇA SOCIAL

SOCIAL SECURITY REVENUE AND EXPENDITURE  
Cumulative figures

Valores acumulados

Fonte / Source: Instituto de Gestão Financeira da Segurança Social

10<sup>6</sup> euros

	Continente					Regiões autónomas			Continente e regiões autónomas				
	Receitas totais	das quais:		Despesas totais	das quais:		Saldo	Receitas totais	Despesas totais	Saldo	Receitas totais	Despesas totais	Saldo
		Contribuições			Subsídios de desemprego	Pensões de velhice							
1	2	3	4	5	6=1-3	7	8	9=7-8	10=1+7	11	12=10-11		
97	9 593	6 628	9 409	643	3 646	184	218	168	50	9 811	9 577	234	
98	10 537	7 164	10 400	636	3 918	137	235	198	37	10 772	10 598	175	
99	11 246	7 775	11 334	691	4 267	-88	258	210	47	11 503	11 544	-41	
00													
Jul	6 904	4 808	6 440	462	2 651	464	161	116	44	7 065	6 556	509	
Ago	7 952	5 590	7 279	523	2 993	674	185	133	52	8 137	7 412	725	
Set	8 932	6 293	8 205	584	3 336	727	208	149	59	9 140	8 354	786	
Out	9 874	6 958	9 254	651	3 680	620	232	165	67	10 106	9 419	687	
Nov	10 811	7 624	10 236	716	4 028	575	254	187	66	11 065	10 424	641	
Dez	12 237	8 486	12 098	778	4 760	139	285	209	76	12 521	12 307	215	
01													
Jan	1 146	897	846	69	365	300	30	14	16	1 177	860	317	
Fev	2 116	1 582	1 820	138	735	297	53	30	22	2 169	1 850	319	
Mar	3 089	2 273	2 762	208	1 107	327	76	47	29	3 165	2 809	356	
Abr	4 075	2 966	3 721	277	1 479	354	98	63	35	4 173	3 784	389	
Mai	5 094	3 681	4 626	348	1 852	468	121	79	42	5 215	4 705	510	
Jun	6 205	4 433	5 570	418	2 226	635	146	99	47	6 351	5 669	682	
Jul	7 303	5 263	7 106	488	2 983	197	171	117	55	7 475	7 223	252	
Ago	8 446	6 124	8 273	555	3 371	173	196	134	61	8 642	8 408	234	
Set	9 475	6 883	9 320	627	3 758	156	221	152	68	9 696	9 472	224	
Out	10 493	7 617	10 258	700	4 143	236	245	170	75	10 738	10 428	311	
Nov	11 504	8 337	11 480	775	4 536	24	268	194	75	11 773	11 674	99	
Dez	13 277	9 281	13 311	844	5 353	-34	296	215	82	13 573	13 525	48	

1	2	3	4	5	6=1-3	7	8	9=7-8	10=1+7	11=3+8	12=10-11
Total revenue	Contributions	Total expenditure	Unemployment benefits	Old-age pensions	Balance	Total revenue	Total expenditure	Balance	Total revenue	Total expenditure	Balance
	of which:		of which:								
Mainland						Autonomous regions			Mainland and autonomous regions		

E.9 DÍVIDA DIRECTA DO ESTADO (continua)

DIRECT STATE DEBT (to be continued)

Fonte / Source: Instituto de Gestão do Crédito Público e Banco de Portugal

10<sup>6</sup> euros

Dívida em moedas de países da área do euro													
	Títulos								Certificados de aforo	dos quais:		Total	
	Curto prazo	dos quais:			Médio e longo prazos	dos quais:				Total	Capitalização acumulada		Outros empréstimos
		Bilhetes do Tesouro	CEDIC	Papel comercial		Obrigações do Tesouro (taxa fixa)	Obrigações do Tesouro (rendimento variável)	Com vencimento no prazo de 1 ano					
1	2	3	4	5	6	7	8	9=1+5	10	11	12	13=9+10+12	
99	560	0	0	560	43 294	36 749	6 240	4 820	43 854	12 496	4 482	1 983	58 333
00	710	0	385	325	46 018	39 948	6 013	3 691	46 729	13 672	4 752	1 873	62 274
01	1 398	0	573	825	49 703	45 914	3 770	3 290	51 100	14 743	5 104	1 705	67 549
02													
Jun	751	0	751	0	54 344	51 298	3 028	4 836	55 095	15 097	5 229	1 736	71 928
Jul	1 279	0	709	570	54 901	52 796	2 088	4 637	56 180	15 181	5 252	1 737	73 099
Ago	978	0	688	290	55 751	53 646	2 088	5 621	56 728	15 269	5 276	1 737	73 734
Set	984	0	694	290	56 193	54 091	2 085	5 621	57 178	15 352	5 298	1 735	74 264
Out	1 082	0	1 082	0	57 305	55 205	2 083	5 568	58 387	15 446	5 322	1 735	75 568
Nov	1 169	0	1 169	0	57 895	55 905	1 973	5 560	59 064	15 505	5 346	1 710	76 278
Dez	1 432	0	1 432	0	57 925	55 905	2 003	5 560	59 357	15 537	5 366	1 926	76 819
03													
Jan	1 436	0	1 436	0	57 900	55 880	2 003	6 035	59 336	15 614	5 389	1 925	76 875
Fev	1 947	0	1 947	0	57 712	55 692	2 003	6 651	59 659	15 665	5 407	1 920	77 245
Mar	1 695	0	1 695	0	60 205	58 187	2 001	6 646	61 899	15 693	5 430	1 703	79 295
Abr	1 699	0	1 669	30	57 774	55 764	1 994	4 220	59 474	15 708	5 451	1 705	76 887
Mai	1 757	0	1 757	0	58 694	56 683	1 994	4 220	60 451	15 725	5 468	1 701	77 877
Jun	2 692	0	1 745	947	58 315	56 304	1 994	2 989	61 007	15 731	5 483	1 698	78 436
Jul	4 145	770	1 643	1 732	58 308	56 363	1 928	2 637	62 452	15 762	5 499	1 720	79 935
Ago	5 141	1 329	1 742	2 070	57 331	56 359	956	6 676	62 472	15 797	5 516	1 713	79 983
Set	5 825	2 169	1 793	1 863	57 058	56 090	951	6 405	62 883	15 819	5 526	1 711	80 412
Out	6 117	2 569	1 825	1 723	59 418	58 450	951	6 363	65 535	15 837	5 538	1 711	83 083
Nov	6 211	3 319	1 711	1 182	59 225	58 258	951	6 174	65 437	15 843	5 551	1 728	83 008

1	2	3	4	5	6	7	8	9=1+5	10	11	12	13=9+10+12
Short-term	Treasury bills	CEDIC	Commercial paper	Medium- and long-term	Treasury bonds (fixed rate)	Treasury bonds (indexed rate)	With redemption within 1 year	Total	Savings certificates	Accrued interests	Other loans	Total
	of which:			Securities	of which:					of which:		



Fonte / Source: Direcção-Geral do Tesouro, Instituto de Gestão do Crédito Público e Banco de Portugal

10<sup>6</sup> euros

	Dívida em moedas de países fora da área do euro						Total	Por memória:	
	Títulos			Outros empréstimos	Total	Total		Depósitos do Estado	20
	Curto prazo	Médio e longo prazos	dos quais:						
			Com vencimento no prazo de um ano						
14	15	16	17	18=14+15+17	19=13+18				
<b>99</b>	304	4 060	663	282	4 646	62 979	3 804		
<b>00</b>	161	3 496	171	251	3 909	66 183	3 702		
<b>01</b>	1 401	3 383	694	143	4 927	72 476	2 114		
<b>02</b>									
Jun	0	2 405	0	112	2 517	74 445	1 266		
Jul	613	2 454	0	99	3 167	76 266	1 443		
Ago	407	2 442	0	98	2 946	76 680	1 429		
Set	406	2 434	0	96	2 935	77 200	1 382		
Out	0	2 430	1 014	96	2 525	78 093	1 160		
Nov	0	2 414	1 007	95	2 509	78 787	1 514		
Dez	286	2 298	954	80	2 665	79 483	3 290		
<b>03</b>									
Jan	0	2 233	925	78	2 310	79 186	3 901		
Fev	0	2 231	927	20	2 251	79 496	3 161		
Mar	0	2 208	918	20	2 228	81 524	4 795		
Abr	90	2 162	898	20	2 272	79 159	1 027		
Mai	0	2 043	846	18	2 061	79 938	1 298		
Jun	88	2 112	875	18	2 218	80 654	1 221		
Jul	97	2 128	884	18	2 243	82 178	1 252		
Ago	156	2 204	915	19	2 378	82 361	1 255		
Set	571	2 086	1 716	18	2 675	83 087	1 384		
Out	727	1 237	860	18	1 982	85 064	2 304		
Nov	125	1 201	834	17	1 343	84 352	ND		

	14	15	16	17	18=14+15+17	19=13+18	20
	Short-term	Medium- and long-term	With redemption within one year	Other loans	Total	Total	State deposits
	Securities						
	Debt in non-euro area currencies						Memo items:



**F.1.1 ÍNDICES DE PRODUÇÃO INDUSTRIAL<sup>(a)</sup>**

 Continente, corrigido dos dias úteis,  
base 2000=100

**INDUSTRIAL PRODUCTION INDICES<sup>(a)</sup>**

 Mainland, adjusted for working days,  
2000=100

Fonte / Source: Instituto Nacional de Estatística

	Total geral (100.00 %)	Indústria extractiva (1.86 %)	Produção e distribuição de electricidade, gás e água (11.85 %)	Indústria transformadora (86.28 %)	Bens de consumo (33.98 %)	Bens de consumo duradouro (4.95 %)	Bens de consumo não duradouro (29.13 %)	Bens intermédios (38.48%)	Bens de investimento (13.28%)	Energia (14.25%)
	1	2	3	4	5	6	7	8	9	10
<b>00</b>	100.0	100.0	100.0	100.0	100.0	100.0	100.0	100.0	100.0	100.0
<b>01</b>	103.1	101.8	109.0	102.3	100.5	98.6	100.9	102.9	104.7	108.1
<b>02</b>	102.8	96.4	103.3	102.9	99.2	96.4	99.6	107.0	99.7	103.3
<b>02</b> Mai	107.3	108.9	96.2	108.8	99.1	97.7	99.3	116.5	109.3	100.2
Jun	104.4	99.0	102.7	104.8	98.4	98.8	98.3	110.7	101.6	104.4
Jul	113.3	113.6	109.8	113.7	113.9	106.3	115.2	118.8	105.1	104.3
Ago	78.8	74.3	90.0	77.3	81.5	58.8	85.2	76.7	61.0	94.5
Set	103.8	95.5	97.7	104.8	101.6	103.2	101.3	108.0	103.0	98.4
Out	110.8	101.5	98.6	112.6	110.5	113.1	110.1	115.5	109.2	100.2
Nov	104.8	87.6	101.1	105.7	103.9	109.1	103.0	107.1	104.0	101.6
Dez	94.0	73.7	113.0	91.8	90.3	90.6	90.3	93.1	88.7	109.9
<b>03</b> Jan	105.2	90.4	133.8	101.5	98.9	93.2	99.9	105.3	96.9	127.2
Fev	102.6	79.8	117.6	101.0	97.2	98.4	97.0	104.4	96.7	116.2
Mar	105.6	92.6	113.0	104.9	97.7	104.2	96.6	114.9	95.7	108.7
Abr	101.0	87.5	105.2	100.7	91.3	99.2	90.0	110.1	94.5	105.5
Mai	106.2	93.3	104.8	106.6	98.9	107.6	97.5	115.8	97.1	106.0
Jun	102.7	99.9	103.4	103.4	97.0	98.8	96.7	113.0	89.5	101.1
Jul	112.8	98.6	103.9	114.4	112.3	113.0	112.2	121.8	96.3	105.1
Ago	80.9	76.5	94.4	79.2	81.6	67.5	83.9	81.6	58.6	98.4
Set	106.8	87.0	98.7	108.3	101.9	106.0	101.2	117.6	95.3	100.0
Out	109.5	97.2	99.5	111.2	107.1	113.4	106.1	118.2	102.3	98.7

1	2	3	4	5	6	7	8	9	10
Overall	Mining and quarrying	Production and distribution of electricity, gas and water	Manufacturing	Consumption goods	Durable consumption goods	Non-durable consumption goods	Intermediate goods	Investment goods	Energy

**F.1.2 ÍNDICES DE VOLUME DE NEGÓCIOS NA INDÚSTRIA<sup>(a)</sup>**

base 2000=100

**INDUSTRIAL TURNOVER INDICES<sup>(a)</sup>**

2000=100

Fonte / Source: Instituto Nacional de Estatística

	Total geral (100.00 %)	Indústria extractiva (1.28 %)	Indústria transformadora (98.72 %)	Bens de consumo (36.84 %)	Bens de consumo duradouro (5.43 %)	Bens de consumo não duradouro (31.41 %)	Bens intermédios (39.22 %)	Bens de investimento (15.71 %)	Energia (8.24%)
	1	2	3	4	5	6	7	8	9
<b>00</b>	100.0	100.0	100.0	100.0	100.0	100.0	100.0	100.0	100.0
<b>01</b>	102.6	106.9	102.5	102.6	101.5	102.8	104.0	102.5	96.1
<b>02</b>	101.1	99.3	101.2	102.0	102.1	102.0	104.5	95.1	92.9
<b>02</b> Mai	108.4	118.2	108.3	102.7	107.7	101.9	115.6	107.1	102.5
Jun	101.4	105.1	101.3	98.9	99.0	98.9	107.6	97.7	89.4
Jul	116.0	112.6	116.0	116.7	113.9	117.2	120.0	113.7	98.2
Ago	77.0	83.9	76.9	82.6	63.4	85.9	76.0	55.3	98.0
Set	105.5	94.4	105.7	106.1	107.8	105.7	108.7	102.3	94.4
Out	112.4	100.8	112.6	115.9	123.3	114.6	115.5	100.7	104.9
Nov	102.4	91.7	102.6	103.1	111.7	101.6	102.1	110.8	85.4
Dez	93.0	75.8	93.2	99.7	107.7	98.3	89.8	87.5	88.9
<b>03</b> Jan	97.4	84.1	97.6	97.6	97.5	97.7	100.7	86.7	101.1
Fev	96.1	87.5	96.2	96.4	99.6	95.9	100.1	86.3	94.7
Mar	100.3	86.3	100.5	98.2	101.9	97.6	105.4	90.8	103.2
Abr	98.4	88.5	98.5	97.2	107.6	95.4	102.4	90.9	98.9
Mai	101.4	93.1	101.5	99.1	112.7	96.8	107.5	95.9	93.3
Jun	97.3	89.3	97.4	95.6	96.6	95.4	102.5	92.4	89.4
Jul	112.8	107.6	112.9	116.8	118.1	116.6	116.2	101.0	101.0
Ago	74.4	76.5	74.3	81.9	69.4	84.1	69.1	57.3	98.3
Set	105.5	93.8	105.7	109.4	114.1	108.6	108.5	94.1	96.0
Out	111.2	99.4	111.4	115.4	124.4	113.8	115.0	98.7	98.9

1	2	3	4	5	6	7	8	9
Overall	Mining and quarrying	Manufacturing	Consumption goods	Durable consumption goods	Non-durable consumption goods	Intermediate goods	Investment goods	Energy

F.1.3 INQUÉRITO DE CONJUNTURA À INDÚSTRIA TRANSFORMADORA<sup>(a)</sup>

Total, saldos de respostas extremas  
Valores não corrigidos de sazonalidade

MANUFACTURING SURVEY<sup>(a)</sup>

Total, percentage balances  
Not seasonally adjusted

Fonte / Source: Instituto Nacional de Estatística

	Produção actual	Procura global	Procura interna	Procura externa	Produção prevista	Stocks de produtos acabados	Preços de venda previstos	
	1	2	3	4	5	6	7	
00		5	-4	-9	-3	11	1	13
01		-2	-16	-17	-17	3	6	5
02		-7	-22	-24	-20	-2	12	4
02	Jun	1	-16	-21	-15	-1	12	7
	Jul	-8	-24	-25	-11	-8	11	1
	Ago	-15	-26	-23	-19	-2	6	-1
	Set	-7	-26	-27	-17	-2	14	-1
	Out	-11	-25	-24	-18	-7	11	2
	Nov	-11	-27	-27	-25	-12	14	4
	Dez	-16	-27	-27	-28	-7	15	6
03	Jan	-16	-33	-30	-36	-6	13	8
	Fev	-14	-33	-31	-30	-4	14	-1
	Mar	-11	-35	-35	-29	-5	9	6
	Abr	-17	-42	-43	-27	-10	13	-1
	Mai	-19	-36	-37	-25	-7	13	-7
	Jun	-6	-34	-37	-29	-6	14	-5
	Jul	-16	-41	-40	-26	-6	11	-10
	Ago	-8	-37	-35	-26	-3	6	3
	Set	-10	-30	-34	-19	-3	6	-4
	Out	-14	-29	-34	-21	-3	11	-4
	Nov	-4	-28	-30	-21	-10	6	2

1	2	3	4	5	6	7
Production trend	Order books	Domestic order books	Export order books	Production expectations	Stocks of finished products	Selling-price expectations

F.1.4 INQUÉRITO DE CONJUNTURA À INDÚSTRIA TRANSFORMADORA<sup>(a)</sup>

Bens de consumo, saldos de respostas extremas  
Valores não corrigidos de sazonalidade

MANUFACTURING SURVEY<sup>(a)</sup>

Consumption, percentage balances  
Not seasonally adjusted

Fonte / Source: Instituto Nacional de Estatística

	Produção actual	Procura global	Procura interna	Procura externa	Produção prevista	Stocks de produtos acabados	Preços de venda previstos	
	1	2	3	4	5	6	7	
00		6	-7	-10	-12	13	3	11
01		1	-14	-15	-18	6	5	9
02		-8	-26	-28	-31	-1	12	1
02	Jun	2	-19	-28	-16	4	15	3
	Jul	-5	-24	-28	-25	-2	7	-4
	Ago	-14	-29	-32	-32	-10	8	-9
	Set	-9	-32	-35	-35	-4	14	-9
	Out	-13	-25	-26	-28	-2	10	0
	Nov	-6	-26	-29	-43	-14	15	4
	Dez	-20	-27	-28	-36	-11	15	12
03	Jan	-24	-36	-35	-47	-6	14	9
	Fev	-20	-34	-31	-44	-9	14	0
	Mar	-17	-44	-41	-40	-9	9	-4
	Abr	-14	-42	-48	-31	-8	19	-4
	Mai	-19	-39	-35	-35	1	12	-2
	Jun	-9	-36	-39	-46	4	9	-2
	Jul	-23	-44	-43	-40	0	14	-6
	Ago	-13	-37	-35	-39	-7	8	2
	Set	-16	-34	-35	-39	-5	4	-4
	Out	-23	-37	-39	-36	-1	10	-5
	Nov	-10	-32	-35	-31	-17	13	1

1	2	3	4	5	6	7
Production trend	Order books	Domestic order books	Export order books	Production expectations	Stocks of finished products	Selling-price expectations

**F.1.5 INQUÉRITO DE CONJUNTURA À INDÚSTRIA TRANSFORMADORA<sup>(a)</sup>**

**Bens intermédios, saldos de respostas extremas**  
**Valores não corrigidos de sazonalidade**

**MANUFACTURING SURVEY<sup>(a)</sup>**

**Intermediate goods, percentage balances**  
**Not seasonally adjusted**

Fonte / Source: Instituto Nacional de Estatística

	Produção actual	Procura global	Procura interna	Procura externa	Produção prevista	Stocks de produtos acabados	Preços de venda previstos
	1	2	3	4	5	6	7
<b>00</b>	5	0	-5	2	11	1	16
<b>01</b>	-4	-18	-17	-24	1	10	1
<b>02</b>	-6	-21	-20	-13	-1	13	6
<b>02</b>							
Jun	-3	-16	-19	-18	-6	10	11
Jul	-10	-22	-23	-1	-12	11	3
Ago	-16	-29	-20	-13	6	9	6
Set	-5	-22	-23	-6	1	13	4
Out	-11	-25	-22	-15	-9	12	5
Nov	-11	-26	-28	-16	-11	14	3
Dez	-16	-31	-29	-30	-5	16	1
<b>03</b>							
Jan	-8	-36	-32	-40	-3	12	11
Fev	-9	-34	-33	-27	-1	19	0
Mar	-6	-33	-35	-30	-2	14	19
Abr	-12	-47	-44	-32	-5	9	5
Mai	-15	-41	-43	-24	-6	21	-12
Jun	-11	-39	-39	-23	-8	25	-6
Jul	-11	-41	-40	-20	-9	12	-16
Ago	-3	-38	-37	-20	3	9	-2
Set	-5	-27	-33	-7	1	8	-4
Out	-6	-25	-31	-12	-2	13	-3
Nov	4	-24	-28	-16	3	2	6

1	2	3	4	5	6	7
Production trend	Order books	Domestic order books	Export order books	Production expectations	Stocks of finished products	Selling-price expectations

**F.1.6 INQUÉRITO DE CONJUNTURA À INDÚSTRIA TRANSFORMADORA<sup>(a)</sup>**

**Fabricação de automóveis, saldos de respostas extremas**  
**Valores não corrigidos de sazonalidade**

**MANUFACTURING SURVEY<sup>(a)</sup>**

**Vehicles manufacturing, percentage balances**  
**Not seasonally adjusted**

Fonte / Source: Instituto Nacional de Estatística

	Produção actual	Procura global	Procura interna	Procura externa	Produção prevista	Stocks de produtos acabados	Preços de venda previstos
	1	2	3	4	5	6	7
<b>00</b>	-2	-7	-12	6	-3	0	7
<b>01</b>	-13	-13	-15	3	-4	1	2
<b>02</b>	1	-15	-17	-12	-1	5	0
<b>02</b>							
Jun	15	-2	-2	0	11	-1	0
Jul	-19	-20	-20	0	-1	17	-1
Ago	-2	-3	-3	0	1	-1	0
Set	0	-18	-18	0	15	15	-1
Out	1	-17	-17	0	2	14	0
Nov	-18	-19	-19	0	-1	17	0
Dez	0	-2	-2	0	0	0	5
<b>03</b>							
Jan	-17	-17	0	0	-16	14	0
Fev	-1	-23	-23	-3	19	-1	0
Mar	-1	-3	-3	0	-1	-1	-1
Abr	-54	-16	-16	3	-40	14	0
Mai	-47	18	-22	3	-47	-1	0
Jun	32	17	-18	3	-40	0	0
Jul	0	-17	-34	0	-17	15	0
Ago	1	-16	-33	0	-1	-1	55
Set	1	-17	-34	0	-1	13	-1
Out	-16	-17	-34	0	-15	14	0
Nov	-18	-17	-17	0	-18	18	0

1	2	3	4	5	6	7
Production trend	Order books	Domestic order books	Export order books	Production expectations	Stocks of finished products	Selling-price expectations

F.1.7 INQUÉRITO DE CONJUNTURA À INDÚSTRIA TRANSFORMADORA<sup>(a)</sup>

Outros bens de equipamento, saldos de respostas extremas  
Valores não corrigidos de sazonalidade

MANUFACTURING SURVEY<sup>(a)</sup>

Other equipment goods, percentage balances  
Not seasonally adjusted

Fonte / Source: Instituto Nacional de Estatística

	Produção actual	Procura global	Procura interna	Procura externa	Produção prevista	Stocks de produtos acabados	Preços de venda previstos
	1	2	3	4	5	6	7
00	7	-7	-21	-1	16	0	12
01	4	-14	-26	-10	10	2	12
02	-15	-23	-20	-12	-10	5	7
02 Jun	-14	-23	-21	-10	-14	23	14
Jul	5	-30	-24	-9	-16	22	17
Ago	-26	-23	-17	-28	-14	-16	0
Set	-20	-28	-22	-9	-26	13	4
Out	-28	-28	-20	-20	-27	-9	-2
Nov	-39	-44	-23	-30	-30	-1	5
Dez	-26	-39	-34	-21	-16	19	-5
03 Jan	-20	-30	-26	-11	-18	-5	-4
Fev	-28	-38	-30	-22	-31	-4	-12
Mar	-28	-45	-37	-17	-5	-10	-11
Abr	-23	-48	-36	-27	-10	-4	-20
Mai	-28	-49	-37	-39	-14	-13	-18
Jun	-10	-54	-32	-36	-17	-10	-19
Jul	-19	-55	-38	-40	-11	-22	-13
Ago	-22	-53	-34	-53	-20	-26	-22
Set	-21	-35	-28	-19	-18	-24	-13
Out	-5	-17	-23	-11	-13	-18	-10
Nov	-9	-38	-34	-27	-31	-30	-12

1	2	3	4	5	6	7
Production trend	Order books	Domestic order books	Export order books	Production expectations	Stocks of finished products	Selling-price expectations

F.1.8 CAPACIDADE PRODUTIVA NA INDÚSTRIA TRANSFORMADORA

Grau de utilização total e por tipo de bens  
Valores não corrigidos de sazonalidade

RATE OF CAPACITY UTILIZATION IN MANUFACTURING

Breakdown by type of goods  
Not seasonally adjusted

Fonte / Source: Instituto Nacional de Estatística, *Inquérito Mensal de Conjuntura à Indústria Transformadora*

	Total	Por tipo de bens			
		Consumo	Intermédios	Fabricação de automóveis	Outros bens de equipamento
	1	2	3	4	5
98 II	81	78	83	82	90
III	81	80	82	79	89
IV	82	80	83	82	85
99 I	80	79	80	81	85
II	81	78	82	82	89
III	81	80	81	80	90
IV	82	78	85	80	88
00 I	80	79	81	78	89
II	82	81	84	75	89
III	81	80	79	90	89
IV	83	80	84	90	90
01 I	81	78	81	97	88
II	82	80	82	92	90
III	79	78	78	90	87
IV	78	74	79	89	87
02 I	79	79	78	94	72
II	80	74	82	91	87
III	81	79	82	92	80
IV	78	76	78	93	65
03 I	78	73	80	91	77
II	76	74	77	87	72
III	80	77	82	92	75

1	2	3	4	5
Total	Consumption	Intermediate	Vehicles manufacturing	Other equipment goods
By type of goods				

F.1.9 CONSTRUÇÃO E OBRAS PÚBLICAS

CONSTRUCTION AND PUBLIC WORKS

Fonte / Source: coluna/column (1) Cimpor e Secil; (2) Siderurgia Nacional; (3) AECOPS; (4) ANEOP

	Vendas de materiais		Carteira de encomendas (meses)	Obras públicas adjudicadas (10 <sup>3</sup> euros)
	Cimento (média 1990=100)	Aço (média 1990=100)		
	1	2		
00	147.0	179.6	10	4 139 814.53
01	147.1	180.4	11	4 342 146.10
02	137.3	166.5	11	4 371 118.00
02 Jun	136.6	.	12	253 344.00
Jul	158.7	.	11	321 965.00
Ago	125.5	.	11	291 905.00
Sét	135.8	.	11	510 305.00
Out	143.3	.	11	294 761.00
Nov	116.8	.	11	201 738.00
Dez	97.3	.	10	281 224.00
03 Jan	113.4	.	11	270 326.00
Fev	112.8	.	10	398 016.00
Mar	118.1	.	10	383 887.00
Abr	116.7	.	10	228 059.00
Mai	126.1	.	10	331 781.00
Jun	111.7	.	10	.
Jul	132.6	.	9	.
Ago	96.1	.	9	.
Sét	121.9	.	9	.
Out	125.1	.	.	.
Nov	106.7	.	.	.

	1 (average 1990=100) Cement	2 (average 1990=100) Steel	3 (months) Order books	4 (10 <sup>3</sup> euros) Government contracts
	Sales of materials			

F.1.10 LICENÇAS DE CONSTRUÇÃO E OBRAS CONCLUÍDAS<sup>(a)</sup>

PERMITS ISSUED AND BUILDING COMPLETIONS<sup>(a)</sup>

Fonte / Source: Instituto Nacional de Estatística

	Licenças de construção				Obras concluídas					
	Total	Novas	Habitação		Número	Novas	Número	Habitação		
			Total	Novas				Número	Novas	Fogos
	1	2	3	4	5	6	7	8	9	
98 II	15 021	12 152	12 146	10 013	12 571	10 072	10 027	8 230	20 774	
III	15 311	12 346	12 445	10 251	15 397	12 411	12 470	10 237	24 037	
IV	15 306	12 693	12 451	10 592	15 116	12 274	12 028	10 010	24 192	
99 I	15 092	12 445	12 214	10 389	13 708	11 247	11 154	9 346	24 176	
II	16 179	13 291	13 232	11 155	13 503	11 045	10 960	9 164	24 862	
III	15 968	13 137	13 280	11 199	14 961	12 226	12 309	10 285	26 835	
IV	15 690	13 131	13 069	11 248	14 972	12 269	12 138	10 205	29 475	
00 I	15 623	13 098	13 001	11 174	14 724	12 202	12 136	10 281	28 016	
II	15 237	12 572	12 691	10 745	13 766	11 480	11 351	9 656	27 764	
III	15 046	12 314	12 457	10 487	13 976	11 640	11 733	10 037	26 182	
IV	14 673	12 201	11 962	10 261	13 690	11 281	11 337	9 674	26 441	
01 I	13 072	10 856	10 777	9 251	13 296	11 093	11 047	9 519	26 195	
II	16 081	13 307	13 285	11 279	13 415	11 113	11 201	9 533	25 648	
III	14 649	12 103	11 976	10 094	14 304	11 947	11 934	10 217	25 852	
IV	14 592	12 151	11 958	10 196	14 233	11 757	11 676	9 943	28 500	
02 I	13 928	11 019	11 322	9 335	13 432	11 310	11 194	9 645	25 706	
II	15 610	12 185	12 421	10 358	14 698	12 401	12 392	10 613	28 999	
III	15 745	12 238	12 735	10 608	15 418	13 090	13 360	11 479	37 142	
IV	13 800	10 531	10 716	8 899	12 372	10 270	10 397	8 742	19 171	
03 I	13 440	10 094	10 458	8 378	10 954	8 966	8 982	7 579	16 493	
II	15 014	11 208	11 731	9 364	10 922	8 786	8 933	7 467	17 056	
III	13 997	10 275	10 918	8 583	9 786	7 989	8 074	6 846	15 616	

	1 Total	2 New	3 Total	4 New	5 Number	6 Number New	7 Number	8 Number	9 Dwellings New
	Residential				Total		Residential		
	Permits issued				Building completions				

**F.1.11 INQUÉRITO DE CONJUNTURA À CONSTRUÇÃO E OBRAS PÚBLICAS<sup>(a)</sup> (continua)**  
**Saldos de respostas extremas, novas séries**  
**Valores não corrigidos de sazonalidade**

**CONSTRUCTION AND PUBLIC WORKS SURVEY<sup>(a)</sup> (to be continued)**  
**Percentage balances, new series**  
**Not seasonally adjusted**

Fonte / Source: Instituto Nacional de Estatística

	Apreciação da actividade				Carteira de encomendas			
	Total	Habitação	Edifícios não residenciais	Obras públicas	Total	Habitação	Edifícios não residenciais	Obras públicas
	1	2	3	4	5	6	7	8
00	-1	-8	-5	8	-32	-28	-39	-28
01	-1	-11	-4	8	-24	-29	-37	-11
02	-20	-23	-17	-21	-47	-57	-46	-41
02 Jun	-17	-15	-8	-24	-51	-59	-55	-41
Jul	-15	-19	-7	-20	-43	-55	-35	-41
Ago	-22	-36	-4	-27	-48	-66	-51	-35
Set	-24	-36	-8	-30	-50	-65	-49	-43
Out	-31	-38	-24	-31	-52	-67	-53	-40
Nov	-34	-31	-31	-37	-61	-72	-58	-55
Dez	-41	-42	-42	-38	-55	-71	-44	-54
03 Jan	-48	-50	-48	-47	-65	-77	-64	-57
Fev	-37	-45	-38	-31	-67	-78	-75	-54
Mar	-33	-37	-43	-25	-71	-80	-79	-57
Abr	-29	-37	-26	-24	-74	-71	-84	-69
Mai	-30	-52	-27	-18	-73	-78	-83	-62
Jun	-35	-52	-41	-19	-74	-77	-86	-63
Jul	-27	-46	-26	-15	-73	-80	-85	-59
Ago	-31	-46	-40	-15	-71	-79	-81	-57
Set	-33	-36	-48	-19	-73	-73	-75	-71
Out	-19	-44	-24	2	-71	-72	-79	-64
Nov	-35	-36	-49	-23	-64	-71	-73	-53

1	2	3	4	5	6	7	8
Total	Residencial buildings	Non-residential buildings	Public woks	Total	Residencial buildings	Non-residential buildings	Public woks
Activity appraisal				Order books			

**F.1.11 INQUÉRITO DE CONJUNTURA À CONSTRUÇÃO E OBRAS PÚBLICAS<sup>(a)</sup> (continuação)**  
**Saldos de respostas extremas, novas séries**  
**Valores não corrigidos de sazonalidade**

**CONSTRUCTION AND PUBLIC WORKS SURVEY<sup>(a)</sup> (continued)**  
**Percentage balances, new series**  
**Not seasonally adjusted**

Fonte / Source: Instituto Nacional de Estatística

	Perspectivas de emprego				Perspectivas de preços			
	Total	Habitação	Edifícios não residenciais	Obras públicas	Total	Habitação	Edifícios não residentes	Obras públicas
	1	2	3	4	5	6	7	8
00	-1	-8	-4	8	2	4	1	3
01	1	-6	-3	7	1	3	-2	2
02	-24	-24	-23	-25	-12	-8	-11	-15
02 Jun	-30	-33	-22	-35	-12	-9	-9	-17
Jul	-19	-18	-24	-15	-15	-5	-18	-20
Ago	-22	-28	-22	-19	-15	-10	-14	-19
Set	-29	-29	-27	-31	-17	-16	-13	-19
Out	-38	-40	-42	-32	-17	-20	-16	-15
Nov	-51	-41	-55	-54	-20	-20	-16	-22
Dez	-43	-47	-52	-33	-28	-24	-23	-33
03 Jan	-47	-44	-53	-45	-13	-11	-5	-23
Fev	-39	-39	-47	-31	-15	-8	-9	-23
Mar	-36	-49	-40	-26	-22	-16	-24	-24
Abr	-36	-37	-40	-32	-21	-19	-24	-22
Mai	-36	-45	-40	-26	-22	-17	-25	-22
Jun	-40	-41	-47	-33	-15	-11	-12	-19
Jul	-39	-46	-44	-31	-17	-13	-12	-23
Ago	-36	-42	-48	-24	-17	-16	-16	-19
Set	-41	-36	-50	-36	-17	-14	-14	-22
Out	-35	-35	-41	-29	-23	-23	-29	-18
Nov	-40	-33	-48	-38	-21	-11	-25	-21

1	2	3	4	5	6	7	8
Total	Residencial buildings	Non-residential buildings	Public woks	Total	Residencial buildings	Non-residential buildings	Public woks
Employment expectations				Price expectations			



Fonte / Source: coluna / column (1-6) Rede Eléctrica Nacional; (7-10) Direcção-Geral de Energia

	Electricidade						Gasolina	Gasóleo	Fuelóleo	Fuelóleo, excepto para centrais térmicas
	Produção			Importação	Exportação	Consumo				
	Total (GWh)	Hidráulica (GWh)	Térmica (GWh)							
1	2	3	4	5	6	7 (ton)	8 (ton)	9 (ton)	10 (ton)	
00	35 111	10 847	24 264	4 699	3 778	37 934	2 131 506	4 734 641	3 210 222	2 144 297
01	37 707	13 394	24 313	3 741	3 502	40 015	2 048 689	5 203 459	3 257 492	1 869 510
02	36 618	7 261	29 357	5 329	3 430	40 669	2 023 896	5 190 145	3 538 277	1 713 906
02 Jun	3 007	445	2 562	377	293	3 200	159 578	402 431	332 439	123 194
Jul	3 292	363	2 929	411	314	3 500	180 399	460 548	361 169	141 334
Ago	2 652	225	2 426	511	171	3 103	199 002	439 424	243 025	120 180
Set	2 902	295	2 607	449	218	3 251	160 999	437 793	310 993	145 843
Out	2 980	371	2 610	493	191	3 469	178 061	459 693	299 538	149 071
Nov	2 932	958	1 973	535	236	3 487	153 449	398 540	214 366	146 814
Dez	2 976	1 860	1 116	625	250	3 694	168 317	409 633	151 802	134 248
03 Jan	3 541	2 364	1 177	456	362	4 031	170 744	436 352	175 246	146 717
Fev	3 196	1 739	1 457	399	297	3 582	151 584	438 819	148 267	133 395
Mar	3 089	1 785	1 304	393	279	3 523	153 838	421 027	146 146	137 244
Abr	2 754	1 493	1 261	427	250	3 268	158 765	420 932	147 394	134 494
Mai	2 894	1 139	1 755	596	317	3 379	165 128	439 211	194 626	139 188
Jun	3 037	614	2 423	481	308	3 357	165 382	410 241	288 754	130 356
Jul	3 148	576	2 573	602	274	3 659	183 012	480 779	264 010	130 172
Ago	2 836	386	2 450	576	151	3 392	194 391	428 596	244 466	138 958
Set	2 957	553	2 403	554	203	3 508	161 043	440 614	259 163	139 836
Out	3 047	783	2 265	532	171	3 610	.	.	.	.
Nov	3 161	1 363	1 798	415	214	3 672	.	.	.	.

1	2	3	4	5	6	7	8	9	10
(GWh)	(GWh)	(GWh)	(GWh)	(GWh)	(GWh)	(ton)	(ton)	(ton)	(ton)
Total	Hydro	Thermal	Imports	Exports	Consumption	Gasoline	Diesel	Fuel	Industry consumption of fuel
Production			Electricity						

F.1.13 INQUÉRITO DE CONJUNTURA AO COMÉRCIO<sup>(a)</sup>Saldos de respostas extremas, novas séries  
Valores não corrigidos de sazonalidadeTRADE SURVEY<sup>(a)</sup>Percentage balances, new series  
Not seasonally adjusted

Fonte / Source: Instituto Nacional de Estatística

	Vendas			Existências		Persp.encomendas a fornecedores		Preços de venda		Actividade no mês		Actividade próximos 6 meses		Perspectivas de volume de venda		Perspectivas de preços de venda	
	Grosso	Retalho	Máquina	Grosso	Retalho	Grosso	Retalho	Grosso	Retalho	Grosso	Retalho	Grosso	Retalho	Grosso	Retalho	Grosso	Retalho
	1	2	3	4	5	6	7	8	9	10	11	12	13	14	15	16	17
00	4	-5	1	1	10	-1	-6	11	13	-4	-13	17	9	11	-3	16	18
01	-4	-12	-1	2	9	-8	-17	8	14	-14	-25	9	3	6	-10	10	13
02	-11	-24	-3	3	7	-14	-28	7	15	-19	-35	3	-10	-6	-19	9	14
02 Jun	-9	-18	8	10	5	-19	-31	14	30	-20	-36	7	-11	-	-	-	-
Jul	-8	-27	25	6	2	-26	-29	1	11	-21	-39	5	-16	-4	-19	5	9
Ago	-19	-27	-30	3	12	-22	-23	3	15	-25	-39	-1	-19	-	-	-	-
Set	-22	-31	-17	-4	3	-23	-34	0	5	-18	-35	-4	-12	-	-	-	-
Out	-19	-24	8	1	5	-16	-26	3	10	-21	-39	-7	-13	-10	-16	5	7
Nov	-21	-34	-16	6	9	-22	-39	6	9	-23	-38	-12	-26	-	-	-	-
Dez	-24	-32	-52	5	6	-26	-44	8	7	-24	-40	-11	-20	-	-	-	-
03 Jan	-21	-49	-23	-4	10	-20	-47	16	31	-22	-45	-5	-27	-20	-43	18	33
Fev	-22	-49	-30	-4	0	-19	-45	10	17	-28	-50	-4	-25	-	-	-	-
Mar	-29	-47	-51	1	-7	-27	-42	5	16	-32	-47	-5	-23	-	-	-	-
Abr	-25	-37	-16	4	8	-21	-37	0	13	-29	-42	-6	-15	-7	-29	2	6
Mai	-41	-47	-39	-1	-2	-20	-42	-1	1	-31	-51	1	-26	-	-	-	-
Jun	-30	-42	-31	1	4	-17	-41	-4	2	-31	-48	-5	-19	-	-	-	-
Jul	-33	-39	-61	3	6	-18	-41	-4	-4	-29	-46	-6	-16	-12	-28	-8	-7
Ago	-18	-24	-32	0	0	-23	-31	0	1	-28	-42	4	-18	-	-	-	-
Set	-30	-22	-57	1	0	-15	-25	7	6	-29	-45	3	-14	-	-	-	-
Out	-19	-24	-43	0	-2	-9	-20	0	14	-23	-42	6	-13	3	-15	5	11
Nov	-19	-31	-23	-2	-4	-17	-32	3	5	-24	-44	4	-14	-	-	-	-

1	2	3	4	5	6	7	8	9	10	11	12	13	14	15	16	17
Wholesale	Retail	Machinery sales	Wholesale	Retail	Wholesale	Retail	Wholesale	Retail	Wholesale	Retail	Wholesale	Retail	Wholesale	Retail	Wholesale	Retail
Sales			Stocks		Placing orders		Selling prices		Present business situation		Expected business situation		Sales expectations		Prices expectations	

F.1.14 ÍNDICE DE VOLUME DE NEGÓCIOS NO COMÉRCIO A RETALHO  
Base 2000 = 100

RETAIL TRADE INDEX  
2000 = 100

Fonte / Source: Instituto Nacional de Estatística

	Índice geral	Produtos alimentares, bebidas e tabaco	Produtos não alimentares	Produtos alimentares, bebidas e tabaco		Produtos não alimentares						
				Em estabelecimentos não especializados	Em estabelecimentos especializados	Em estabelecimentos não especializados	Produtos farmacêuticos, médicos, cosméticos e de higiene	Têxteis vestuário, calçado e artigos de couro	Móveis, artigos de ilumin. e outros artigos para o lar	Livros, jornais e artigos de papelaria, outros produtos	Comércio a retalho por correspondência	
	1	2	3	4	5	6	7	8	9	10	11	
00	100.0	100.0	100.0	100.0	100.0	100.0	100.0	100.0	100.0	100.0	100.0	
01	106.1	109.5	103.6	111.3	103.1	137.6	106.2	103.6	103.4	100.1	114.2	
02	107.9	109.8	106.4	112.0	102.3	227.8	109.2	104.9	105.2	99.9	110.3	
02	Mai	105.4	106.5	104.5	107.2	104.1	197.3	113.9	95.7	105.5	97.4	99.7
	Jun	100.0	106.9	95.0	109.3	98.3	171.7	99.8	83.4	100.4	87.3	98.9
	Jul	111.4	113.7	109.7	114.9	109.5	237.0	112.9	98.3	114.8	100.4	107.9
	Ago	110.6	124.1	100.6	126.6	115.4	229.5	102.7	93.2	99.5	97.9	90.1
	Set	107.8	110.5	105.8	112.3	103.9	196.7	104.1	112.9	99.0	105.8	110.2
	Out	110.9	108.2	112.9	108.5	107.1	220.7	117.8	114.7	108.6	107.2	135.7
	Nov	111.6	111.2	111.9	115.7	95.4	276.1	107.5	115.8	110.5	103.5	131.8
	Dez	144.9	142.7	146.5	147.4	126.1	433.2	131.0	168.1	139.0	136.6	126.6
03	Jan	96.4	98.6	94.8	101.5	88.4	254.5	110.4	100.6	87.3	81.6	106.4
	Fev	92.0	93.5	90.9	96.2	83.7	212.4	107.5	78.2	87.0	84.1	149.7
	Mar	100.4	106.2	96.2	110.8	90.0	205.2	115.2	90.5	89.9	88.8	115.8
	Abr	101.1	108.2	95.8	111.8	95.8	221.3	110.0	98.1	89.4	86.0	112.6
	Mai	104.0	109.8	99.7	113.3	97.7	218.0	117.3	96.6	94.0	90.4	123.6
	Jun	98.6	106.8	92.6	111.2	91.3	192.6	107.9	84.9	89.4	85.3	111.2
	Jul	112.4	117.9	108.3	122.5	101.7	241.6	121.9	98.2	109.5	97.3	83.9
	Ago	107.0	126.8	92.5	133.3	104.0	225.8	99.9	87.4	92.5	83.5	72.7
	Set	106.8	111.2	103.6	116.5	92.7	229.7	116.7	93.3	95.8	103.6	122.7
	Out	110.2	108.9	111.2	115.1	87.1	248.2	128.3	112.7	102.2	102.2	147.0

1	2	3	4	5	6	7	8	9	10	11
Overall index	Foodstuffs, beverages and tobacco	Non-foodstuffs, beverages and tobacco	Non-specialised establishments	Specialised establishments	Non-specialised establishments	Chemists, medical products, cosmetics and hygiene products	Textile, clothing, footwear and leather products	Furniture, lighting and other housing expenses	Books, newspapers and stationery; other new products	Mail trade
			Foodstuffs, beverages and tobacco		Non-foodstuffs, beverages and tobacco					

F.1.15 TURISMO: DORMIDAS NA HOTELARIA<sup>(a)</sup>  
Por país de residência habitual

TOURISM: BEDNIGHTS<sup>(a)</sup>  
By country of main residence

Fonte / Source: Instituto Nacional de Estatística

Milhares - Thousands

	Portugal	Estrangeiro																
		Total	Europa							América				África	Ásia e Oceânia			
			Total <sup>(1)</sup>	União Europeia <sup>(1)</sup>	Alemanha	Espanha	França	Itália	Países Baixos	Reino Unido	Total	Brasil	Canadá		EUA	Total	Japão	
1	2	3	4	5	6	7	8	9	10	11	12	13	14	15	16	17		
00	9 693	24 102	21 926	20 701	5 011	1 843	1 002	797	1 814	7 152	1 684	426	319	827	175	316	156	
01	9 985	23 578	21 584	20 347	4 532	1 913	1 046	799	1 756	7 267	1 504	346	371	676	179	311	134	
02	10 646	23 563	11 025	9 840	4 105	2 068	1 156	780	1 825	7 406	1 362	325	303	625	179	351	170	
02	Abr	858	1 845	827	743	364	119	127	64	129	553	119	26	29	58	13	29	15
	Mai	819	2 290	1 275	1 168	417	141	151	57	206	717	142	38	22	71	17	36	14
	Jun	949	2 423	1 303	1 164	415	137	119	54	219	808	125	33	15	65	14	32	13
	Jul	1 199	2 710	1 340	1 151	395	240	121	78	243	846	125	41	14	57	16	31	11
	Ago	1 824	3 076	1 105	933	399	484	196	218	231	851	100	26	14	50	14	32	14
	Set	1 036	2 696	1 458	1 302	507	208	130	81	221	834	138	32	18	74	25	40	17
	Out	714	2 139	1 233	1 133	425	132	82	58	143	742	141	26	26	74	17	35	17
	Nov	678	1 232	425	379	203	108	42	29	72	442	86	21	16	43	15	28	16
	Dez	582	923	252	216	140	110	38	34	47	303	50	18	5	22	14	25	18
03	Jan	511	1 055	445	403	182	66	38	30	68	394	66	19	17	24	12	22	13
	Fev	547	1 312	633	589	248	87	48	24	102	468	104	14	57	28	8	20	10
	Mar	718	1 712	812	756	363	115	63	38	127	546	148	21	80	43	10	23	13
	Abr	914	2 041	993	905	396	253	116	61	130	586	100	18	30	44	11	24	11
	Mai	860	2 340	1 336	1 219	393	157	179	61	193	772	106	26	16	56	14	24	8
	Jun	920	2 451	1 365	1 222	400	138	129	51	202	823	121	28	13	59	14	30	9
	Jul	1 173	2 782	1 440	1 228	375	278	137	74	244	824	128	36	16	57	17	32	11
	Ago	1 776	3 051	1 139	983	426	526	191	184	188	855	95	22	11	54	16	25	10
	Set	1 027	2 520	1 315	1 163	435	222	131	77	173	816	126	36	16	65	18	34	12

1	2	3	4	5	6	7	8	9	10	11	12	13	14	15	16	17
Portugal	Total	Total <sup>(1)</sup>	European Union <sup>(1)</sup>	Germany	Spain	France	Italy	Netherlands	United Kingdom	Total	Brazil	Canada	USA	Africa	Total	Japan
				Europe					America				Asia and Australia			
										Foreign countries						

(1) Excepto Portugal. / Excluding Portugal.

Fonte / Source: Associação do Comércio Automóvel de Portugal

	Vendas de viaturas			Matrículas de viaturas		
	Passageiros (incluindo todo-o-terreno)	Comerciais		Passageiros	Comerciais	
		Ligeiras (excluindo todo-o-terreno)	Pesadas		Ligeiras	Pesadas
1	2	3	4	5	6	
00	289 945	120 585	8 351	341 546	116 990	14 991
01	255 210	98 684	7 572	303 054	92 782	13 668
02	226 092	79 295	5 436	268 217	75 912	10 238
02 Jun	24 028	5 816	445	27 237	5 335	798
Jul	25 442	6 230	469	29 319	6 029	927
Ago	13 553	4 097	259	16 494	3 981	594
Set	13 729	5 348	425	14 590	4 579	698
Out	15 344	7 193	442	20 995	7 786	774
Nov	13 730	6 189	471	16 518	6 077	771
Dez	13 130	6 705	284	15 627	6 464	572
03 Jan	14 951	6 200	400	15 961	5 366	713
Fev	15 098	5 604	318	19 823	5 984	655
Mar	17 721	5 661	386	20 514	5 461	765
Abr	17 064	5 556	384	20 039	5 257	686
Mai	16 861	5 497	407	19 885	5 229	764
Jun	17 969	5 879	375	17 227	4 352	587
Jul	20 340	6 018	343	24 433	6 021	709
Ago	11 956	4 120	189	17 116	4 728	483
Set	13 174	5 253	380	16 448	5 107	677
Out	13 834	6 173	348	17 279	5 870	646
Nov	14 659	5 717	363	17 712	5 521	616

1	2	3	4	5	6
Passenger (including 4x4)	Under 3.5 ton (excluding 4x4)	Above 3.5 ton	Passengers	Under 3.5 ton	Above 3.5
Commercial			Commercial		
Sales of vehicles			Registrations		

**F.1.17 INDICADORES DE CONFIANÇA**  
**Saldos de respostas extremas**  
**Valores corrigidos de sazonalidade**

**CONFIDENCE INDICATORS**  
**Percentage balances**  
**Seasonally adjusted**

Fonte / Source: Comissão Europeia

	Indicador de sentimento económico (índice)	Indicador de confiança dos consumidores	Indicador de confiança na indústria	Indicador de confiança na construção	Indicador de confiança no comércio a retalho
	1	2	3	4	5
00	100.0	-18	-2	-10	-4
01	98.7	-24	-6	-6	-11
02	96.8	-34	-12	-34	-17
02 Jun	96.9	-37	-9	-37	-17
Jul	96.5	-36	-13	-37	-18
Ago	96.2	-36	-12	-44	-23
Set	96.3	-37	-13	-43	-17
Out	95.7	-42	-14	-45	-21
Nov	95.5	-40	-17	-49	-23
Dez	95.5	-41	-16	-50	-19
03 Jan	95.0	-44	-18	-51	-27
Fev	94.7	-48	-18	-57	-27
Mar	95.1	-48	-17	-50	-24
Abr	94.7	-47	-22	-47	-22
Mai	95.1	-45	-19	-45	-24
Jun	95.4	-42	-18	-42	-25
Jul	95.2	-41	-18	-52	-22
Ago	95.6	-41	-17	-42	-20
Set	95.9	-39	-14	-47	-21
Out	96.0	-37	-15	-46	-21
Nov	96.1	-38	-15	-43	-17

1	2	3	4	5
(index)				
Economic sentiment indicator	Consumer confidence indicator	Industrial confidence indicator	Construction confidence indicator	Retail confidence indicator

F.2.1 POPULAÇÃO E EMPREGO<sup>(a)</sup>

POPULATION AND EMPLOYMENT<sup>(a)</sup>

Fonte / Source: Instituto Nacional de Estatística, *Inquérito ao Emprego*, Banco de Portugal

Coluna/columns (1-6) milhares / thousands; rates %

	População residente total	População activa total	Emprego	Desemprego			Taxa de actividade			Taxa de actividade, 15 a 64 anos			Taxa de desemprego			
				Total	À procura de 1º emprego	À procura de novo emprego	Total	Homens	Mulheres	Total	Homens	Mulheres	Total	Jovens (até 24 anos)	Homens	Mulheres
	1	2	3	4	5	6	7	8	9	10	11	12	13	14	15	16
98 IV	10 149.5	5 122.3	4 875.8	246.5	44.2	202.3	50.5	57.5	43.9	70.5	78.9	62.4	4.8	10.6	3.8	6.0
99 I	10 149.2	5 144.3	4 900.0	244.3	37.1	207.2	50.7	57.7	44.2	70.7	79.0	62.8	4.7	10.0	4.0	5.7
II	10 159.5	5 157.8	4 926.3	231.5	33.8	197.6	50.8	57.7	44.3	70.8	78.9	63.0	4.5	9.0	4.1	5.0
III	10 177.9	5 159.7	4 942.1	217.6	35.0	182.6	50.7	57.6	44.3	70.7	78.7	62.9	4.2	8.3	3.8	4.8
IV	10 195.3	5 160.0	4 946.4	213.6	30.6	183.0	50.6	57.5	44.2	70.6	78.6	62.8	4.1	8.1	3.6	4.8
00 I	10 203.3	5 214.4	4 987.6	226.7	29.7	197.1	51.1	57.9	44.8	71.3	79.0	63.8	4.3	9.6	3.6	5.2
II	10 216.6	5 208.9	5 016.5	192.3	22.1	170.3	51.0	57.6	44.8	71.0	78.5	63.7	3.7	7.9	2.9	4.6
III	10 237.8	5 259.8	5 052.8	207.1	30.1	177.0	51.4	58.1	45.2	71.5	79.2	64.1	3.9	8.4	3.1	5.0
IV	10 258.7	5 255.2	5 058.8	196.2	28.5	167.8	51.2	58.0	44.9	71.3	79.1	63.7	3.7	8.3	2.9	4.7
01 I	10 275.6	5 301.8	5 080.8	220.8	30.0	190.9	51.6	58.1	45.5	71.8	79.2	64.6	4.2	9.4	3.1	5.4
II	10 294.7	5 294.2	5 087.6	206.6	31.2	175.4	51.4	57.9	45.3	71.4	78.9	64.3	3.9	9.0	3.0	5.0
III	10 316.0	5 319.1	5 105.9	213.2	37.1	176.1	51.6	58.3	45.3	71.7	79.4	64.3	4.0	9.0	3.4	4.8
IV	10 333.2	5 340.9	5 119.2	221.8	44.1	177.6	51.7	58.2	45.6	71.9	79.4	64.6	4.2	10.3	3.4	5.0
02 I	10 346.9	5 344.9	5 106.6	238.4	37.6	200.7	51.7	58.3	45.5	71.8	79.4	64.5	4.5	10.5	3.8	5.3
II	10 368.4	5 375.7	5 132.7	243.0	31.2	211.8	51.8	58.3	45.8	72.0	79.4	64.9	4.5	10.4	3.8	5.3
III	10 391.9	5 405.6	5 129.6	276.1	49.5	226.5	52.0	58.3	46.1	72.2	79.5	65.2	5.1	11.9	4.2	6.2
IV	10 411.6	5 389.0	5 057.2	331.8	53.7	278.1	51.8	57.8	46.1	72.0	78.8	65.5	6.2	13.3	5.0	7.6
03 I	10 422.4	5 407.5	5 060.3	347.2	45.3	301.9	51.9	57.7	46.4	72.1	78.6	65.9	6.4	14.0	5.6	7.4
II	10 436.4	5 403.1	5 066.9	336.1	43.2	292.9	51.8	57.6	46.4	72.0	78.3	65.8	6.2	13.6	5.2	7.4
III	10 458.7	5 410.4	5 072.1	338.3	51.6	286.7	51.7	57.8	46.0	71.9	78.7	65.3	6.3	14.9	5.6	7.0

	1	2	3	4	5	6	7	8	9	10	11	12	13	14	15	16
	Total resident population	Total labour force	Employment	Total	Seeking 1st employment	Seeking new employment	Total	Male	Female	Total	Male	Female	Total	Youth under 25 years	Male	Female
				Unemployment			Participation rate			Participation rate, 15 to 64 years			Unemployment rate			

F.2.2 EMPREGO POR RAMO DE ACTIVIDADE<sup>(a)</sup>

EMPLOYMENT BY BRANCH OF ACTIVITY<sup>(a)</sup>

Fonte / Source: Instituto Nacional de Estatística, *Inquérito ao Emprego*

Milhares / Thousands

	Emprego global									Emprego por conta de outrem			
	Total	Agricultura, silvicultura e pesca	Indústria, electricidade, gás, água e construção				Serviços			Total	Agricultura, silvicultura e pesca	Indústria, electricidade, gás, água e construção	Serviços
Total			Indústria	Electricidade, gás e água	Construção	Total	Comércio	Admin. pública, ensino e saúde					
	1	2	3	4	5	6	7	8	9	10	11	12	13
98 IV	4 875.8	627.1	1 715.9	1 144.9	33.0	538.0	2 532.6	682.3	810.4	3 504.8	96.4	1 418.5	1 989.0
99 I	4 900.0	631.5	1 705.8	1 139.2	34.2	532.4	2 559.3	707.2	827.4	3 538.7	100.3	1 417.2	2 017.3
II	4 926.3	620.7	1 692.3	1 129.2	36.3	526.8	2 613.1	708.7	845.5	3 557.7	93.5	1 406.9	2 057.4
III	4 942.1	622.0	1 709.4	1 132.2	33.6	543.6	2 610.8	735.1	817.0	3 571.3	97.5	1 417.4	2 056.1
IV	4 946.4	621.8	1 690.4	1 103.4	34.9	552.1	2 634.0	719.7	853.9	3 585.4	90.0	1 408.2	2 087.3
00 I	4 987.6	622.2	1 712.1	1 097.3	31.2	583.6	2 652.9	745.2	861.8	3 619.0	82.5	1 429.3	2 107.0
II	5 016.5	632.7	1 721.1	1 098.3	29.1	593.7	2 662.7	734.5	864.5	3 646.5	91.3	1 433.3	2 121.9
III	5 052.8	652.3	1 744.0	1 109.0	28.4	606.6	2 656.4	749.1	834.8	3 669.4	97.7	1 460.2	2 111.3
IV	5 058.8	647.5	1 760.7	1 129.1	29.8	601.8	2 650.5	756.1	842.2	3 672.3	98.2	1 476.8	2 097.3
01 I	5 080.8	648.2	1 746.5	1 124.5	35.2	586.8	2 686.2	760.9	873.0	3 702.7	99.2	1 466.3	2 137.4
II	5 087.6	665.6	1 707.6	1 101.0	35.3	571.3	2 714.7	778.7	865.6	3 677.3	106.1	1 415.6	2 155.8
III	5 105.9	651.3	1 746.8	1 122.8	38.7	585.3	2 707.9	768.2	861.7	3 710.7	99.6	1 450.8	2 160.5
IV	5 119.2	634.7	1 736.0	1 093.4	41.8	600.8	2 748.5	776.4	880.4	3 730.1	102.0	1 437.5	2 190.8
02 I	5 106.6	623.6	1 725.7	1 073.6	41.2	610.9	2 757.1	781.1	878.7	3 726.1	100.2	1 432.5	2 193.0
II	5 132.7	639.9	1 727.0	1 072.1	38.3	616.6	2 765.6	775.5	880.0	3 732.9	101.3	1 430.5	2 200.4
III	5 129.6	639.2	1 744.4	1 072.0	38.7	633.7	2 746.1	775.7	852.9	3 751.2	100.3	1 454.6	2 195.8
IV	5 057.2	621.0	1 716.0	1 048.7	39.3	628.0	2 720.1	746.0	872.3	3 719.5	93.1	1 429.8	2 196.6
03 I	5 060.3	635.7	1 661.3	1 033.8	34.0	593.5	2 763.5	755.3	893.9	3 687.6	91.5	1 372.7	2 227.7
II	5 066.9	654.2	1 665.0	1 029.6	35.4	600.0	2 747.8	754.1	884.3	3 690.5	102.4	1 379.1	2 209.0
III	5 072.1	644.2	1 617.9	1 007.9	36.5	573.5	2 810.2	777.7	899.6	3 714.3	105.0	1 346.9	2 262.4

	1	2	3	4	5	6	7	8	9	10	11	12	16
	Total	Agriculture, forestry and fishing	Total	Industry	Electricity, gas and water	Construction	Total	Trade	General government, education and health	Total	Agriculture, forestry and fishing	Industry, electricity, gas, water and construction	Services
				Industry, electricity, gas, water and construction			Services			Wage-earners			
	Employment									Wage-earners			

F.2.3 EMPREGO POR SITUAÇÃO NA PROFISSÃO<sup>(a)</sup>

EMPLOYMENT BY CONTRACTUAL RELATIONSHIP<sup>(a)</sup>

Fonte / Source: Instituto Nacional de Estatística, *Inquérito ao Emprego*, Banco de Portugal

Milhares/Thousands

	Trabalho por conta própria						Trabalho por conta de outrem		Outros casos
	Total	Com pessoal ao serviço	Sem pessoal ao serviço	Total	do qual:				
					Contrato permanente)	Contrato não permanente			
1	2	3	4	5	6	7			
98 IV	1 224.3	293.2	931.1	3 504.8	2 886.9	617.9	146.8		
99 I	1 216.6	295.1	921.6	3 538.7	2 903.8	634.9	144.7		
II	1 227.7	297.8	929.9	3 557.7	2 901.7	656.0	141.0		
III	1 222.7	302.4	920.3	3 571.3	2 880.4	690.9	148.1		
IV	1 196.1	303.0	893.1	3 585.4	2 903.5	681.9	164.9		
00 I	1 186.8	298.3	888.5	3 619.0	2 916.9	702.1	181.8		
II	1 187.9	311.9	875.9	3 646.5	2 922.0	724.5	182.1		
III	1 190.0	297.8	892.1	3 669.4	2 929.6	739.8	193.4		
IV	1 172.1	296.0	876.1	3 672.3	2 937.3	735.1	214.4		
01 I	1 175.5	295.7	879.9	3 702.7	2 987.9	714.8	202.5		
II	1 280.0	318.6	961.4	3 677.3	2 940.1	737.3	130.3		
III	1 276.9	317.6	959.1	3 710.7	2 929.6	781.1	118.4		
IV	1 271.8	325.9	945.9	3 730.1	2 937.7	792.4	117.3		
02 I	1 260.8	321.1	939.7	3 726.1	2 923.1	803.0	119.7		
II	1 281.2	321.7	959.4	3 732.9	2 917.5	815.4	118.6		
III	1 258.1	308.5	949.6	3 751.2	2 937.2	814.0	120.3		
IV	1 224.4	303.9	920.4	3 719.5	2 907.5	812.0	113.4		
03 I	1 267.0	314.3	952.7	3 687.6	2 902.5	785.1	105.7		
II	1 274.7	322.1	952.6	3 690.5	2 913.9	776.6	101.8		
III	1 255.3	322.7	932.6	3 714.3	2 930.4	784.0	102.5		

	1	2	3	4	5	6	7
	Total	With employees	Without employees	Total	Permanent contract	Fixed term	Other cases
					of which:		
	Self-employed			Employee			

F.2.4 EMPREGO POR NÚMERO DE HORAS SEMANAIS TRABALHADAS

EMPLOYMENT BY WEEKLY LABOUR TIME

Fonte / Source: Instituto Nacional de Estatística, *Inquérito ao Emprego*

Milhares / Thousands

	Total	1-5 horas	6-10 horas	11-20 horas	21-25 horas	26-30 horas	31-35 horas	36-40 horas	41-45 horas	46-50 horas	>50 horas
	1	2	3	4	5	6	7	8	9	10	11
98 IV	4 875.8	24.5	76.5	244.4	107.4	177.0	450.0	2 560.7	468.0	382.8	371.1
99 I	4 900.0	21.9	76.5	239.3	125.4	167.3	448.3	2 601.8	453.8	379.1	371.7
II	4 926.3	21.8	65.2	246.1	122.0	179.3	463.5	2 600.3	459.9	375.0	378.5
III	4 942.1	23.0	65.4	220.7	133.2	182.3	457.2	2 666.6	434.9	394.1	354.2
IV	4 946.4	22.9	75.8	235.3	140.5	172.6	490.2	2 655.4	434.2	388.2	316.8
00 I	4 987.6	20.8	71.6	245.3	133.7	178.3	539.6	2 646.5	420.6	376.5	336.6
II	5 016.5	17.1	69.6	237.5	136.1	177.9	565.1	2 656.0	445.0	356.2	334.7
III	5 052.8	19.6	66.7	231.1	138.8	188.1	550.0	2 717.3	424.1	343.3	343.9
IV	5 058.8	19.6	78.9	223.7	131.3	187.5	563.8	2 776.9	389.6	344.9	309.1
01 I	5 080.8	23.2	82.8	243.1	132.6	180.7	604.5	2 722.5	415.8	342.4	317.6
II	5 087.6	18.4	81.6	247.0	117.2	194.9	625.0	2 694.9	411.6	360.0	318.6
III	5 105.9	18.4	77.6	228.7	119.0	180.8	636.9	2 763.5	413.6	344.3	295.8
IV	5 119.2	25.9	72.8	227.8	121.9	186.1	640.1	2 775.2	403.2	327.9	308.3
02 I	5 106.6	25.5	84.9	236.8	125.3	172.2	635.3	2 729.2	401.8	353.3	308.0
II	5 132.7	21.5	85.8	253.1	120.3	170.7	644.5	2 716.5	379.2	371.9	332.1
III	5 129.6	23.3	90.5	243.9	109.5	160.0	609.3	2 751.0	376.8	383.5	340.5
IV	5 057.2	25.4	94.2	249.0	106.7	162.7	620.4	2 701.6	348.6	360.4	336.9
03 I	5 060.3	28.4	98.3	258.7	109.1	175.3	650.8	2 715.7	339.3	317.3	315.8
II	5 066.9	22.9	81.4	278.2	109.9	174.2	649.0	2 726.8	327.5	336.3	311.3
III	5 072.1	24.8	74.3	266.9	110.8	172.9	653.6	2 723.9	324.8	348.3	326.2

**F.2.5 DESEMPREGO POR DURAÇÃO DA PROCURA DE EMPREGO<sup>(a)</sup>**
**UNEMPLOYMENT BY JOB SEEKING TIME<sup>(a)</sup>**

Fonte / Source: Banco de Portugal

Milhares / Thousands

	Total	Menos de 1 mês	1-3 meses	4-6 meses	7-11 meses	12-18 meses	19-24 meses	25 meses e mais
	1	2	3	4	5	6	7	8
98 IV	246.5	14.9	65.5	28.5	42.8	19.7	21.0	54.1
99 I	244.3	23.6	54.8	39.8	35.5	28.1	14.5	48.0
II	231.5	18.2	35.3	41.5	41.5	31.3	13.7	50.1
III	217.6	21.3	44.8	24.5	43.8	17.7	17.6	47.9
00 IV	213.6	20.0	49.9	26.5	36.4	18.8	17.6	44.4
I	226.7	19.1	48.9	34.0	35.1	24.9	8.8	56.0
II	192.3	11.4	37.3	28.3	31.2	22.3	10.0	51.8
III	207.1	19.2	41.7	23.4	38.6	20.0	16.2	48.0
01 IV	196.2	19.3	39.9	24.8	29.3	23.4	14.3	45.2
I	220.8	17.6	51.5	29.6	33.2	26.2	9.8	52.9
II	206.6	13.4	46.3	33.1	26.8	33.9	8.5	41.5
III	213.2	23.4	47.1	25.6	30.8	27.7	15.3	41.0
02 IV	221.8	23.4	56.8	22.7	32.5	24.5	18.4	37.9
I	238.4	22.0	62.9	37.8	22.0	34.1	13.5	41.6
II	243.0	17.2	54.1	42.3	33.5	35.0	12.8	45.1
III	276.1	26.1	66.6	37.1	39.0	35.5	16.3	53.1
03 IV	331.8	24.3	98.2	40.6	49.0	29.8	24.2	63.8
I	347.2	26.4	82.7	65.3	47.3	47.5	18.1	58.2
II	336.1	17.1	78.0	57.7	63.4	41.5	17.7	59.3
III	338.3	28.3	66.3	45.8	66.8	48.9	23.3	57.3

	Total	Less than 1 month	1-3 months	4-6 months	7-11 months	12-18 months	19-24 months	25 months or more
	1	2	3	4	5	6	7	8

**F.2.6 SITUAÇÃO NO MERCADO DE TRABALHO**
**LABOUR MARKET**

Fonte / Source: Instituto do Emprego e Formação Profissional

	Pedidos de emprego relativos a desempregados no final do período			Pedidos de emprego relativos a desempregados ao longo do período	Oferta de emprego por satisfazer no final do período	Oferta ao longo do período	Colocações efectuadas ao longo do período
	Total	Primeiro emprego	Novo emprego				
	1	2	3	4	5	6	7
00	326 037	34 042	291 995	404 585	10 806	129 748	71 454
01	324 288	27 220	297 068	416 728	8 707	109 812	65 039
02	380 303	28 779	351 524	489 627	7 982	105 167	63 822
02 Jun	322 729	22 044	300 685	31 428	10 091	8 253	5 266
Jul	326 593	23 519	303 074	39 431	10 211	9 368	5 263
Ago	332 330	25 782	306 548	33 096	10 092	7 627	4 679
Set	350 804	27 836	322 968	57 338	10 059	9 975	6 149
Out	365 240	31 118	334 122	55 346	9 164	9 140	5 712
Nov	379 395	31 611	347 784	46 949	9 106	7 720	4 973
Dez	380 303	28 779	351 524	35 830	7 982	5 096	3 382
03 Jan	402 602	29 677	372 925	57 784	7 847	8 374	4 755
Fev	412 497	30 368	382 129	44 121	8 627	8 055	4 517
Mar	421 058	30 375	390 683	43 125	9 125	9 160	5 375
Abr	423 595	29 110	394 485	40 971	9 858	9 035	5 378
Mai	418 538	27 552	390 986	40 397	10 993	10 697	6 055
Jun	414 145	26 724	387 421	34 785	11 548	9 066	5 327
Jul	419 375	28 544	390 831	44 129	10 960	9 163	5 588
Ago	420 891	29 712	391 179	35 046	11 393	8 149	4 804
Set	440 668	34 399	406 269	62 004	11 894	10 137	5 850
Out	447 917	36 808	411 109	55 080	11 127	9 577	5 879
Nov	453 727	36 599	417 128	45 647	10 246	8 063	5 184

	Total	First job	New job	Applications for employment by the unemployed along the period	Stock of vacancies at the end of period	New vacancies	Placements
	Applications for employment by the unemployed at the end-of-period						

**F.2.7 SALÁRIOS: CONTRATAÇÃO COLECTIVA<sup>(a)</sup>**  
**Trabalhadores abrangidos e remunerações médias implícitas**

**WAGES: COLLECTIVE AGREEMENTS<sup>(a)</sup>**  
**Number of workers and implicit average wage growth**

Fonte / Source: Ministério da Segurança Social e do Trabalho e Banco de Portugal

	Total, sem administrações públicas		Sector público empresarial				Sector privado		Sectores de actividade									
	Trab.	Taxa	Não financeiro		Financeiro		Trab.	Taxa	Agricultura		Indústria		Electricidade, gás e água		Construção		Serviços	
			3	4	5	6			9	10	11	12	13	14	15	16	17	18
1	2	3	4	5	6	7	8	9	10	11	12	13	14	15	16	17	18	
<b>00</b>	1 400 011	3.5	13 103	3.0	-	-	1 386 908	3.5	11 577	4.0	521 262	3.9	-	-	206 134	3.1	661 038	3.4
<b>01</b>	1 520 621	3.9	2 081	4.0	-	-	1 516 459	3.9	18 800	2.8	470 232	3.9	1 125	2.5	211 807	3.9	818 657	4.0
<b>02</b>	1 318 566	3.8	-	4.0	-	-	1 318 566	3.8	14 302	4.3	523 752	3.7	-	-	211 322	3.6	569 190	3.8
<b>02</b>	Abr	56 271	3.2	-	-	-	56 271	3.2	58	4.6	46 327	3.0	-	-	-	-	9 886	4.0
	Mai	19 750	4.0	-	-	-	19 750	4.0	-	-	17 376	4.1	-	-	-	-	2 374	3.2
	Jun	50 531	3.8	-	-	-	50 531	3.8	-	-	10 577	4.9	-	-	-	-	39 954	3.5
	Jul	10 098	3.6	-	-	-	10 098	3.6	1 309	3.6	5 835	3.4	-	-	-	-	2 954	3.8
	Ago	48 468	3.3	-	-	-	48 468	3.3	-	-	17 553	3.5	-	-	-	-	30 915	3.1
	Set	2 574	4.2	-	-	-	2 574	4.2	-	-	1 074	3.6	-	-	-	-	1 500	4.7
	Out	42 912	2.8	-	-	-	42 912	2.8	-	-	6 562	3.1	-	-	-	-	36 350	2.8
	Nov	1 163	3.0	-	-	-	1 163	3.0	-	-	1 163	3.0	-	-	-	-	-	-
	Dez	-	-	-	-	-	-	-	-	-	-	-	-	-	-	-	-	-
<b>03</b>	Jan	1 072 281	2.8	-	-	-	1 072 281	2.8	26 705	2.4	345 910	2.8	10 053	2.7	252 471	2.6	437 142	3.0
	Fev	6 002	3.6	-	-	-	6 002	3.6	-	-	-	-	-	-	-	-	6 002	3.6
	Mar	172 155	2.8	-	-	-	172 155	2.8	359	3.0	124 761	2.7	-	-	-	-	47 035	3.3
	Abr	59 543	2.6	-	-	-	59 543	2.6	58	3.4	49 319	2.4	-	-	-	-	10 166	3.3
	Mai	18 538	2.9	-	-	-	18 538	2.9	-	-	12 977	2.9	-	-	-	-	5 561	2.7
	Jun	26 262	3.3	-	-	-	26 262	3.3	824	3.0	13 442	3.4	-	-	-	-	11 996	3.2
	Jul	8 170	2.9	-	-	-	8 170	2.9	-	-	2 300	3.5	-	-	-	-	5 870	2.7
	Ago	3 578	3.4	-	-	-	3 578	3.4	-	-	-	-	-	-	-	-	3 578	3.4
	Set	33 492	2.3	-	-	-	33 492	2.3	-	-	-	-	-	-	-	-	33 492	2.3

	1	2	3	4	5	6	7	8	9	10	11	12	13	14	15	16	17	18
	Workers	Rate	Workers	Rate	Workers	Rate	Workers	Rate	Workers	Rate	Workers	Rate	Workers	Rate	Workers	Rate	Workers	Rate
	Total, excluding general government		Non-financial		Financial		Private sector		Agriculture		Industry		Electricity, gas and water		Construction		Services	
			Public enterprises						Breakdown by branch of activity									





## NOTAS / NOTES

### A. PRINCIPAIS INDICADORES / MAIN INDICATORS

#### A.2.2

- (a) A designação “Índice Cambial Efectivo para Portugal” substitui a anteriormente utilizada de “Índice de Taxa de Câmbio Efectiva do Escudo” (ITCE), permanecendo a metodologia de cálculo inalterada. A metodologia utilizada encontra-se descrita em “Índice de Taxa de Câmbio Efectiva do Escudo: estudo dos ponderadores do comércio externo e apresentação de nova metodologia”, *Boletim Trimestral* do Banco de Portugal, Junho de 1994./ The designation “Effective Exchange Rate Index for Portugal” replaces the former designation “Escudo Effective Exchange Rate Index” (EERI), but the underlying calculation methodology remains unchanged. The methodology is described in “Escudo Effective Exchange Rates Index: external trade weighting analysis and presentation of a new methodology”, *Quarterly Bulletin* of Banco de Portugal, June 1994.

#### A.3.2

- (a) Os títulos seleccionados, para os quais se calculam “yields to maturity”, são os que, em cada momento, são considerados como de referência para o prazo dos dez anos pelos intervenientes no mercado. Dado que os momentos de alteração de benchmark não são coincidentes para Portugal e para a área do Euro, os valores apresentados para o respectivo diferencial podem ser afectados pelo facto de, em determinados períodos, estarem em comparação obrigações com prazos residuais diferentes. / The selected securities for which yields to maturity are calculated are those that, at any time, are considered to be a reference for the 10-year maturity by market participants./ The change of benchmark for Portugal and for the Euro area is not simultaneous. Thus the respective differential may be affected by the comparison of bonds with different residual maturities.

#### A.3.8

- (a) Para uma definição pormenorizada dos agregados monetários da área do euro, aconselha-se a consulta do artigo publicado no Boletim Mensal do BCE de Fevereiro de 1999, “Agregados monetários da área do euro e o seu papel na estratégia de política monetária da Eurosystema”. / For a detailed definition of euro area monetary aggregate, see the article entitled “Euro area monetary aggregates and their role in the Eurosystem’s monetary policy strategy”, published in the February 1999 issue of the ECB Monthly Bulletin.
- (b) Relativamente à forma de cálculo das contribuições nacionais para os agregados monetários, vide notas relativas ao quadro B.0.2./ With respect to the calculation method of national contributions to monetary aggregates, see notes to Table B.0.2.

#### A.3.12

Este quadro apresenta o **balanço agregado do sistema bancário - actividade consolidada** calculado por agregação simples: (i) dos balanços dos grupos financeiros, em base consolidada, que incluem no perímetro de consolidação pelo menos uma OIFM com actividade predominante em Portugal e (ii) dos balanços das OIFM, em base individual, que não são objecto de consolidação em Portugal. Não se incluem os fundos do mercado monetário. A informação utilizada tem por base um reporte numa óptica contabilística, consistente com o Plano de Contas para o Sistema Bancário e com as peças contabilísticas divulgadas publicamente pelas instituições. / This table presents the **aggregated balance sheet of the banking system – consolidated activity** calculated by simple aggregation: (i) of balance sheets, on a consolidated basis, of the financial groups that include in the consolidation perimeter at least one OMFI the principal activity of which is carried on in Portugal, and (ii) balance sheets, on an individual basis, of the OMFI that are not consoli-

dated in Portugal. It does not include money market funds. The information used is based on an accounting report, in line with the System of Accounts for the Banking System and with the accounting data disseminated by the institutions.

#### A.3.13

Este quadro apresenta o **balanço agregado do sistema bancário - actividade consolidada** - calculado por agregação simples: (i) dos balanços dos grupos financeiros, em base consolidada, que incluem no perímetro de consolidação pelo menos uma OIFM com actividade predominante em Portugal e (ii) dos balanços das OIFM, em base individual, que não são objecto de consolidação em Portugal. Não se incluem (i) as instituições com sede e/ou actividade predominante no *off-shore* da Madeira, a qual se desenvolve essencialmente com não residentes e tem uma correspondência reduzida com as condições económicas domésticas; (ii) os fundos de mercado monetário. / This table presents the **aggregated balance sheet of the banking system – consolidated activity** - calculated by simple aggregation: (i) of balance sheets, on a consolidated basis, of the financial groups that include in the consolidation perimeter at least one OMFI the principal activity of which is carried on in Portugal, and (ii) of balance sheets, on an individual basis, of the OMFI that are not consolidated in Portugal. Excluding (i) banks having their head office and/or carrying on their activities mainly in Madeira *off-shore*, which is essentially with non-residents and with a low correspondence to domestic economic conditions; (ii) and the money market funds.

#### A.3.14

Este quadro apresenta a demonstração de resultados agregada do sistema bancário - actividade consolidada - calculada por agregação simples: (i) das demonstrações de resultados dos grupos financeiros, em base consolidada, que incluem no perímetro de consolidação pelo menos uma OIFM com actividade predominante em Portugal e (ii) das demonstrações de resultados das OIFM, em base individual, que não são objecto de consolidação em Portugal. Não se incluem (i) as instituições com sede e/ou actividade predominante no *off-shore* da Madeira, a qual se desenvolve essencialmente com não residentes e tem uma correspondência reduzida com as condições económicas domésticas; (ii) os fundos de mercado monetário. / This table presents the profit and loss account of the banking system – consolidated activity - calculated by simple aggregation: (i) of profit and loss account, on a consolidated basis, of the financial groups that include in the consolidation perimeter at least one OMFI the principal activity of which is carried on in Portugal, and (ii) of profit and loss account, on an individual basis, of the OMFI that are not consolidated in Portugal. Excluding (i) banks having their head office and/or carrying on their activities mainly in Madeira *off-shore*, which is essentially with non-residents and with a low correspondence to domestic economic conditions; (ii) and the money market funds.

- (a) Na rubrica “resultados em empresas associadas e em filiais excluídas da consolidação” é registada a parte dos resultados gerados por empresas associadas e em filiais excluídas da consolidação, parte essa atribuível ao grupo em função da percentagem de participação detida nessas empresas. Empresas associadas são aquelas em que existe uma influência significativa na gestão, presumindo-se que tal existe quando a participação corresponda a, pelo menos, 20 por cento dos direitos de voto. Por seu lado, empresas filiais excluídas da consolidação são aquelas que prosseguem actividades incompatíveis com o objectivo das contas consolidadas, nomeadamente as empresas comerciais, industriais, agrícolas e de seguros./ The item “income from affiliated companies and subsidiaries excluded from consolidation” records income generated by affiliated companies and subsidiaries excluded from consolidation, which is attributable to the

group according to the percentage of shares held in these companies. Affiliated companies are companies whose management is under significant influence, assuming that this situation occurs when shares held correspond to, at least, 20 per cent of the voting rights. In addition, affiliated companies excluded from consolidation are companies whose activities are incompatible with the objective of consolidated accounts, namely commercial, industrial, agricultural and insurance corporations

- (b) O resultado antes de interesses minoritários permite ter uma medida mais rigorosa dos resultados gerados por todo o activo consolidado, devendo por isso ser utilizado para efeitos de comparação com a rendibilidade em base individual./ Income before minority interests enables a more accurate measure of income generated by all consolidated assets and, therefore, it should be used in order to compare income with profitability on an individual basis.

#### A.4.1 a A.4.5

De acordo com a metodologia seguida nas Estatísticas da Balança de Pagamentos deve ter-se em consideração a seguinte sectorização institucional :

Autoridades monetárias - inclui o Banco de Portugal e o Tesouro, até Dezembro de 1998. A partir de Janeiro 1999 inclui, apenas, o Banco de Portugal. Esta alteração surge na sequência do estipulado no Tratado da Comunidade Europeia, cujos artigos 105(2) e 116(3) conferem ao Eurosistema, composto pelo Banco Central Europeu e pelos bancos centrais nacionais da zona do euro, o direito exclusivo de detenção e gestão das reservas oficiais dos Estados membros desde o início da fase III da UEM.

Administrações públicas - a partir de Janeiro 1999 inclui o Tesouro. Instituições financeiras monetárias - exclui o Banco de Portugal;

Outros intermediários financeiros e auxiliares financeiros - inclui, nomeadamente, Sociedades de Investimento, Sociedades financeiras de corretagem, Sociedades gestoras de património e Sociedades de desenvolvimento regional;

Particulares - inclui as famílias e as instituições sem fim lucrativo ao serviço das famílias.

According to the Balance of Payments methodologies the following institutional sectors coverage should be considered:

Monetary authorities - up to December 1998, includes the Banco de Portugal and the Treasury. From January 1999 onwards, includes only the Banco de Portugal. In accordance with the institutional arrangements in the Treaty establishing the European Community, namely its articles 105(2) and 116(3), only the Eurosystem, composed of the ECB and the national central banks participating in the single currency, has the exclusive right to hold and manage the official foreign reserves of the Member States from the beginning of Stage Three of EMU.

General government - from January 1999 onwards includes the Treasury.

Monetary financial institutions - does not include the Banco de Portugal;

Other financial intermediaries and financial auxiliaries - includes, namely, Dealers, Wealth managing companies and Regional Development companies;

Private individuals - includes households and non-profit institutions serving households.

- (a) Na Balança Financeira um sinal negativo (positivo) corresponde a um aumento líquido (diminuição líquida) de activos ou a uma diminuição líquida (aumento líquido) de passivos. / A minus (plus) sign means a net increase (net decrease) on the assets and a net decrease (net increase) on the liabilities.

## B. ESTATÍSTICAS MONETÁRIAS E FINANCEIRAS / MONETARY AND FINANCIAL STATISTICS

Emissão monetária

Até Dezembro de 2001, o valor de emissão monetária divulgada no Balanço do Banco de Portugal corresponde à responsabilidade pela emissão de notas e moedas denominadas em escudos. A partir de Janeiro de 2002, com a

entrada em circulação do euro, a emissão monetária divulgada, passa a relevar as seguintes responsabilidades:

- Até Dezembro 2002 inclui notas e moedas denominadas em escudos, ainda não recolhidas.
- Moedas denominadas em euros colocadas pelo Banco de Portugal, cujo volume anual de emissão se encontra sujeito a aprovação prévia do Banco Central Europeu (BCE).
- Responsabilidade legalmente atribuída pela emissão de notas denominadas em euros, cuja forma de determinação é em seguida referida.

Método de determinação da responsabilidade pela emissão de notas denominadas em euros

Mensalmente, o total de notas em circulação é afectado aos bancos centrais pertencentes ao Eurosistema, de acordo com a seguinte tabela de repartição, que consta da decisão do Banco Central Europeu (BCE) de 6 de Dezembro de 23001 relativa à emissão de notas de euro (BCE/2001/15):

<i>Membros do Eurosistema*</i>	%
Banco Central Europeu**	8.0000%
National Bank van België / Banque Nationale de Belgique	3.2550%
Deutsche Bundesbank	27.8215%
Bank of Greece	2.3360%
Banco de España	10.1020%
Banque de France	19.1210%
Central Bank of Ireland	0.9650%
Banca d'Italia	16.9190%
Banque Centrale du Luxembourg	0.1695%
De Nederlandsche Bank	4.8595%
Oesterreichische Nationalbank	2.6800%
Banco de Portugal	2.1845%
Suomen Pankki	1.5870%

\* As percentagens atribuídas aos Bancos Centrais Nacionais (BCN) correspondem à afectação de 92% do total de notas emitidas, de acordo com a participação no capital social do BCE.

\*\* As tarefas de colocação em circulação e retirada de circulação de todas as notas de euros encontram-se confiadas aos BCN.

A contrapartida deste ajustamento, isto é, a diferença entre o valor de notas legalmente emitidas e o montante de notas efectivamente colocado, dá origem a uma posição Intra-Eurosistema, que para efeitos de reporte estatístico, é reflectida, em termos líquidos, em activos ou passivos diversos, consoante o respectivo sinal.

### Notes and coins

Up to December 2001, the value of notes and coins shown in the Balance Sheet of the Banco de Portugal corresponds to the liabilities in respect of the issue of banknotes and coins denominated in escudos. From January 2002 onwards, with the introduction of the euro banknotes and coins, the notes and coins item includes the following liabilities:

- Up to December 2002 includes notes and coins denominated in escudos, not yet withdrawn from circulation.
- Euro-denominated coins put into circulation by Banco de Portugal, whose annual volume of issue must be previously approved by the European Central Bank (ECB).
- Legal liability in respect of the issue of euro-denominated banknotes, which is determined as follows.

Calculation method of liabilities in respect of the issue of euro-denominated banknotes

On a monthly basis, the total value of banknotes in circulation is assigned to central banks participating in the Eurosystem, according to the banknotes al-

location key mentioned in the Decision of the European Central Bank of 6 December 2001 on the issue of euro banknotes (ECB/2001/15):

<b>Members of the Eurosystem*</b>	%
European Central Bank**	8.0000%
National Bank van België / Banque Nationale de Belgique	3.2550%
Deutsche Bundesbank	27.8215%
Bank of Greece	2.3360%
Banco de España	10.1020%
Banque de France	19.1210%
Central Bank of Ireland	0.9650%
Banca d'Italia	16.9190%
Banque Centrale du Luxembourg	0.1695%
De Nederlandsche Bank	4.8595%
Oesterreichische Nationalbank	2.6800%
Banco de Portugal	2.1845%
Suomen Pankki	1.5870%

\* National central bank's percentage shares correspond to the assignment of 92% of the total value of banknotes issued, in accordance with the key for subscription of the ECB's capital.

\*\* NCBs are entrusted with putting into and withdrawing from circulation all euro banknotes.

The counterpart to this adjustment, i.e. the difference between the value of legally issued banknotes and the amount of banknotes actually placed, gives rise to an intra-Eurosystem position, which, for statistical reporting purposes, is reflected, in net terms, in remaining assets or liabilities, according to the respective sign.

#### B.0.1 e B.0.3

- (a) Para uma definição pormenorizada dos agregados monetários da área do euro, aconselha-se a consulta do artigo publicado no Boletim Mensal do BCE de Fevereiro de 1999, "Agregados monetários da área do euro e o seu papel na estratégia de política monetária do Eurosistema". / For a detailed definition of euro area monetary aggregate, see the article entitled "Euro area monetary aggregates and their role in the Eurosystem's monetary policy strategy", published in the February 1999 issue of the ECB Monthly Bulletin.

#### B.0.2 e B.0.4

- (a) As contribuições nacionais, tal como o nome indica, reflectem o contributo do sector monetário residente (Banco de Portugal e Outras IFM residentes) para os agregados da área do euro, não podendo ser interpretados como correspondendo a valores autónomos nacionais. O respectivo cálculo, efectuado de acordo com um método harmonizado ao nível da área do euro, caracteriza-se por garantir que a agregação das contribuições nacionais e da contribuição do Banco Central Europeu, é idêntica ao valor obtido para o conjunto da área euro. Em termos práticos, este método de cálculo corresponde a consolidar / anular as posições face ao sector monetário residente, em Portugal e nos outros países da área euro, no balanço agregado do sector monetário residente (nacional). Em seguida, a título ilustrativo, apresenta-se o conteúdo das diversas componentes das contribuições nacionais para os agregados monetários:

**Contribuição nacional para a circulação monetária:** corresponde à emissão monetária do Banco de Portugal deduzida de notas e moedas denominadas em euros. A partir de Janeiro de 2002 com a entrada em circulação do euro, a contribuição nacional para a moeda em circulação passa a incluir a responsabilidade legalmente atribuída pela emissão de notas denominadas em euros (vide conceito de "emissão monetária") que corresponde a uma percentagem fixa do total de notas denominadas em euros em circulação.

**Contribuição nacional para as componentes relativas a depósitos e equiparados** (Passivos à vista; *Outros depósitos e equiparados até dois anos (excepto passivos à vista, depósitos com pré aviso e*

*acordos de recompra); Depósitos com pré-aviso até 3 meses, Acordos de recompra):* Corresponde às responsabilidades de sector monetário residente face ao sector não monetário (excluindo administração central) residente na área do euro.

**Contribuição nacional para as componentes que representam responsabilidades pela emissão de títulos:** corresponde à responsabilidade do sector monetário residente pela emissão de títulos, deduzida dos montantes na posse de residentes em países fora da área do euro e dos títulos de natureza idêntica emitidos por IFM residentes em países da área do euro em carteira do sector monetário residente (nacional).

National contributions, as the name suggests, reflect the contribution of the resident monetary sector (Banco de Portugal and other resident MFIs) to the euro area aggregates, and cannot be interpreted as corresponding to national autonomous amounts. Their calculation, which is harmonized across the euro area, ensures that the aggregation of the national contributions and the contribution of the European Central Bank, is identical to the amount calculated for the euro area as a whole. In practical terms, this calculation method corresponds to the consolidation / netting out of the positions vis-à-vis the resident monetary sector, in Portugal and in the other euro area countries, in the aggregated balance sheet of the (national) resident monetary sector. For explanatory purposes, the content of the various components of national contributions to monetary aggregates is presented below:

**National contribution to currency in circulation:** corresponds to the issue of currency by Banco de Portugal minus banknotes and coins denominated in euro. From January 2002 onwards, with the introduction of the euro banknotes and coins, national contribution to the currency in circulation includes legal liabilities in respect of the issue of euro-denominated banknotes (see the "notes and coins" concept), which corresponds to a fixed percentage of euro-denominated banknotes in circulation.

**National contribution to deposits and deposit-like instruments components** (Overnight deposits; *Other deposits and deposit-like instruments up to two years (except overnight deposits, deposits redeemable at notice and repurchase agreements); Deposits redeemable at notice up to 3 months, Repurchase agreements):* corresponds to the resident monetary sector liabilities vis-à-vis the euro area resident non-monetary sector (excluding central government).

**National contribution to components representing liabilities in respect of securities issued:** corresponds to the resident monetary sector liability in respect of securities issued, minus amounts held by non-euro area residents and securities of a similar nature issued by euro area MFIs held by the (national) resident monetary sector.

#### B.3.0

Este quadro constitui um **balanço consolidado das outras instituições financeiras monetárias (OIFM) residentes**. O conceito estatístico de instituição financeira monetária (IFM) é aplicado de forma harmonizada em todos os países da União Europeia. O sector das OIFM é constituído pelas IFM excluindo os bancos centrais nacionais. Assim, em Portugal, o sector das OIFM não inclui o Banco de Portugal, sendo constituído por todos os outros bancos (incluindo a Caixa Geral de Depósitos), caixas económicas, caixas de crédito agrícola mútuo e fundos do mercado monetário. Note-se que as restantes instituições de crédito (sociedades de investimento, sociedades de locação financeira, sociedades de *factoring* e sociedades financeiras para aquisições a crédito) encontram-se classificadas do ponto de vista estatístico como outros intermediários financeiros (um subgrupo estatístico das instituições financeiras não monetárias (IFNM)), não sendo, desta forma, abrangidas pelo conceito de OIFM. / This table is a **consolidated balance sheet of resident other monetary financial institutions (OMFIs)**. The statistical concept of monetary financial institution (MFI) has been harmonised across all European Union countries. The OMFIs sector consists of MFIs excluding national central banks. Therefore, in Portugal, the OMFIs sector does not include the Banco de Portugal and consists of all other

banks (including the Caixa Geral de Depósitos), savings banks, mutual agricultural credit banks and money market funds. It should be noted that the other credit institutions (investment companies, financial leasing companies, factoring companies and credit-purchase financing companies), from a statistical perspective, are classified as other financial intermediaries (a statistical subgroup of non-monetary financial institutions (NMFIs)) and therefore are not covered by the OMF concept.

#### B.7.1.1 a B.7.1.8

##### Definições gerais

- i) As estatísticas de taxas de juro das instituições financeiras monetárias (IFM) apresentadas no Boletim Estatístico têm subjacente uma metodologia harmonizada, válida para toda a área do euro, a qual se encontra definida no Regulamento N.º 63/2002 do Banco Central Europeu, de 20 de Dezembro de 2001 (BCE/2001/18). As estatísticas de taxas de juro cobrem as operações de empréstimos e depósitos denominados em euros face a particulares e sociedades não financeiras residentes em países pertencentes à União Monetária. Estas estatísticas são calculadas a partir das taxas de juro praticadas por uma amostra representativa das IFM residentes (excluindo o Banco de Portugal e os Fundos do Mercado Monetário) ponderadas pelos respectivos montantes associados.
- ii) O conceito de particulares abrange os sectores agrupados das famílias e das instituições sem fim lucrativo ao serviço das famílias.
- iii) As estatísticas de taxas de juro abrangem as estatísticas de taxas de juro sobre novas operações e sobre saldos.

Por “novas operações” entende-se qualquer novo acordo entre uma família ou sociedade não financeira e a instituição monetária. As prorrogações automáticas de depósitos e de contratos de empréstimo preexistentes, ou seja, que não exijam qualquer envolvimento activo por parte do particular ou da sociedade não financeira e que não envolvam qualquer renegociação dos termos e condições do contrato, incluindo a taxa de juro, não são considerados novas operações. As alterações das taxas de juro variáveis que derivem de ajustamentos automáticos de taxa de juro efectuados pela IFM não constituem novos acordos e, portanto, não são consideradas novas operações. A taxa de juro das novas operações reflecte a média ponderada das taxas de juro aplicadas aos depósitos e empréstimos no que respeita aos novos acordos celebrados durante o período de referência.

Saliente-se, contudo, que as taxas de juro das novas operações apresentadas, por serem agregadas com recurso exclusivo aos montantes das operações e por estarem desagregadas por prazo de fixação inicial de taxa e não por prazo contratual, não podem ser interpretadas como o contributo na margem para as taxas de juro dos saldos. Tal implica, nomeadamente, que se perde o significado habitual dos *spreads* face aos indexantes relevantes (ver nota introdutória ao Boletim Estatístico de Dezembro de 2003).

Por seu turno, a taxa de juro sobre saldos reflecte a média ponderada das taxas de juro aplicadas aos saldos de depósitos ou de empréstimos vivos em fim de mês em relação a determinada categoria de instrumentos. Os créditos de cobrança duvidosa e os empréstimos para reestruturação da dívida a taxas inferiores às normalmente praticadas no mercado não estão incluídos nas taxas de juros médias ponderadas referentes aos saldos.

No caso dos descobertos bancários, depósitos transferíveis e depósitos com pré-aviso, entende-se que o conceito de saldo coincide com o de novas operações dada a natureza destes instrumentos financeiros.

##### Notas técnicas

- (1) As taxas de juro apresentadas são taxas acordadas anualizadas (TAA) e correspondem à média ponderada das taxas de juro individualmente acordadas entre a instituição monetária e o particular ou sociedade não financeira em relação a um dado depósito ou empréstimo, convertidas numa base anual e cotada como percentagem ao ano. A TAA cobre apenas os pagamentos de juros sobre depósitos ou empréstimos, mas não os outros encargos eventualmente aplicáveis. Para as novas operações de empréstimos ao consumo e habitação, é apresentada adicionalmente a taxa anual de encargos efectiva global, TAEG (Directiva n.º 87/2002/CEE e

Directiva n.º 98/7/CE; Decreto-Lei n.º 359/91, de 21 de Setembro e Decreto-Lei n.º 101/2000, de 2 de Junho), que engloba todos os encargos com os empréstimos para além do pagamento dos juros.

- (2) Os montantes de novas operações são extrapolados para o conjunto das instituições de crédito a partir das que pertencem à amostra, com base no estimador *Horvitz-Thompson*.
- (3) A desagregação por prazo contratual das novas operações de empréstimos baseia-se no prazo de fixação inicial de taxa. Por exemplo, um novo empréstimo ao consumo a três anos com taxa de juro indexada, revista de 6 em 6 meses, é classificado em termos de novas operações no segmento “Empréstimos a particulares para consumo com prazo de fixação inicial de taxa até 1 ano”, enquanto que um outro novo empréstimo ao consumo a três anos com taxa de juro fixa é classificado no segmento “Empréstimos a particulares para consumo com prazo de fixação inicial de taxa de 1 a 5 anos”; no âmbito dos saldos estas duas operações são, em ambos os casos, classificadas no segmento “Empréstimos a particulares para consumo e outros fins – operações de 1 a 5 anos”. Por convenção, as operações a taxa variável estão classificadas no período de fixação inicial de taxa inferior a 1 ano. Para as novas operações de depósitos e para os saldos o critério subjacente é o prazo original da operação. As taxas de juro de novas operações apresentadas, por serem agregadas com recurso exclusivo aos montantes das operações e por estarem desagregadas por prazo de fixação inicial de taxa e não por prazo contratual, não podem ser interpretadas como o contributo na margem para as taxas de juro dos saldos. Tal implica, nomeadamente, que se perde o significado habitual dos *spreads* calculados face aos indexantes relevantes (ver nota introdutória ao Boletim Estatístico de Dezembro de 2003).
- (4) Os empréstimos a famílias para a compra de habitação são definidos como empréstimos concedidos para possibilitar o investimento na habitação, incluindo construção e melhoramentos. As estatísticas de taxas de juro das IFM cobrem indistintamente os créditos à habitação com e sem garantia. Os empréstimos às famílias para consumo (crédito ao consumo), são definidos como empréstimos concedidos para utilização pessoal no consumo de bens e serviços. Os novos empréstimos às famílias para outros fins são definidos como empréstimos, com excepção dos descobertos bancários, concedidos para finalidades tais como negócios, consolidação de dívida, educação, etc.
- (5) A desagregação por “escalo de crédito” dos empréstimos concedidos a empresas não financeiras baseia-se no montante de cada transacção individual que é classificada como nova operação e não na totalidade do crédito concedido a essas entidades.
- (6) Os descobertos bancários incluem, para além dos saldos devedores dos depósitos à ordem, os montantes de crédito utilizados com recurso a cartões de crédito e através de linhas de crédito autorizadas.
- (7) As taxas de juro publicadas são médias ponderadas pelos respectivos montantes associados. No que concerne às taxas sobre novas operações deve ter-se presente que estas taxas não são ponderadas pelo prazo contratual das operações.

##### General definitions

- i) Statistics on interest rates, applied by monetary financial institutions (MFIs) and published in the Statistical Bulletin, are based on the euro-area harmonised methodology set by Regulation No. 63/2002 of the European Central Bank, of 20 December 2001 (ECB/2001/18). Interest rate statistics cover euro-denominated deposits and loans vis-à-vis private individuals and non-financial corporations resident in Monetary Union countries. These statistics are calculated based on interest rates applied by a representative sample of resident MFIs (excluding Banco de Portugal and Money Market Funds) weighted by their corresponding amounts.
- ii) The concept of private individuals covers the household sector and the sector of non-profit institutions serving households.

- iii) Statistics on interest rates cover interest rate statistics on *new business* and *outstanding amounts*.

*New business* means any new agreement between a household or a non-financial corporation and the monetary institution. Rollovers of existing deposits and loan contracts that are carried out automatically - i.e., without any active involvement of the household or non-financial corporation, and that do not involve any renegotiation of the terms and conditions of the contract, including the interest rate - shall not be considered as new business. Changes in variable interest rates in the sense of automatic adjustments of the interest rate performed by a MFI are not new agreements and shall therefore not be considered as new business. Interest rates on *new business* shall reflect the weighted average interest rate applied to the deposits and loans in respect of new agreements made during the reference time period.

However, it should be noted that interest rates on *new business* cannot be interpreted as the margin contribution to interest rates on *outstanding amounts* because (1) they are aggregated using business amounts as single weights, and (2) they are broken down by initial rate fixation period and not by agreed maturity. This implies, *inter alia*, that the usual meaning of spreads *vis-à-vis* the relevant reference rate is lost (see Introductory Note to the December 2003 issue of the Statistical Bulletin).

Interest rates on *outstanding amounts* shall reflect the weighted average interest rate applied to deposits or loans in the relevant instrument category as at the end of the month. Non-performing loans and restructured loans at rates below standard market conditions are not included in the weighted average interest rates on *outstanding amounts*

In the case of bank overdrafts, transferable deposits and deposits redeemable at notice, the concept of new business shall be extended to the whole stock, given the nature of these financial instruments. .

#### Technical notes

- (1) The interest rates presented here are annualised agreed rates (AAR) and correspond to the weighted average of the interest rates that are individually agreed between the monetary institution and the household or non-financial corporation for a deposit or loan, converted to an annual basis and quoted in percentages per annum. Any AAR only covers interest rate payments on deposits and loans, but no other charges that may apply. A different rate is calculated for new consumer credit or new loans for house purchases, the annual percentage rate of charge (APRC), which covers the total cost of the loans, in addition to interest payments. It is calculated according to Directive No. 87/2002/EEC and Directive No. 98/7/EC as well as Decree-Law No. 359/91 of 21 September 1991 and Decree-Law No. 101/2000 of 2 June 2000.
- (2) The amounts of new business corresponding to credit institutions included in the sample are extrapolated to all credit institutions based on the Horvitz-Thompson estimator.
- (3) The breakdown of new loans by maturity is based on the initial rate fixation period. For instance, a new three-year consumer credit with indexed interest rate, revised half-yearly, is classified in these Tables under the item "Consumer credits to private individuals with up to a 1-year initial rate fixation," while another new three-year consumer credit with fixed interest rate is classified in these Tables under the item "Consumer credits to private individuals with initial rate fixation from 1 to 5 years." In the case of interest rates statistics on *outstanding amounts* these credit transactions are, in both cases, classified under the item "Consumer credits and loans to other purposes to private individuals - 1 to 5 years' maturity." It has been agreed that variable rate loans are classified under up to a 1-year initial rate fixation. The underlying criterion for new deposits and for outstanding amounts consists of the original agreed maturity. Interest rates on *new business* cannot be interpreted as a contribution at the margin to the interest rates on *outstanding amounts* because they are aggregated using the business volume as a single weight and they are broken down by initial rate fixation period instead of by agreed maturity. In particular, this implies that the usual meaning of the spread *vis-à-vis* the relevant refer-

ence rate is lost (see Introductory Note to the December 2003 issue of the Statistical Bulletin).

- (4) Loans to private individuals for house purchase are defined as loans granted for housing investment, including construction and renovation. MFI interest rate statistics cover indiscriminately loans for house purchase both with and without collateral. Loans to private individuals for consumption (consumer credit) are defined as loans granted for personal use in consumption of goods and services. New loans to private individuals for other purposes are defined as loans, except bank overdrafts, granted for purposes such as business, debt consolidation, education, etc.
- (5) The breakdown by "credit category" of loans granted to non-financial corporations is based on the amount of each individual transaction that is classified as new business and not on the total credit granted to such entities.
- (6) Bank overdrafts include, in addition to the debit balances of sight deposits, the amount of credit used through credit cards and by means of authorised credit lines.
- (7) Published interest rates are average rates weighted by their corresponding amounts. In particular, interest rates on *new business* are not weighted by the agreed maturity of the transactions.

#### B.8.2.1.1

- (a) Inclui informação dos Intermediários Financeiros supervisionados pelo Banco de Portugal, ou seja, exclui nomeadamente as Sociedades Gestoras de Participações Sociais que controlam as Empresas de Seguros. / Includes data on Financial Intermediaries supervised by the Banco de Portugal, namely it does not include Financial Holding Companies that control Insurance Companies

#### B.8.2.1.2

- (a) Inclui informação dos Auxiliares Financeiros supervisionados pelo Banco de Portugal, ou seja, exclui nomeadamente os Auxiliares de Seguros e as Sociedades e as Sociedades Gestoras de Fundos de Pensões. / Includes data on Financial Auxiliaries supervised by the Banco de Portugal, namely it does not include Insurance Financial Auxiliaries and Pension Fund Managing Companies.

#### B.8.2.2.1 a B.8.2.3.3

- (a) Inclui informação dos Outros Intermediários Financeiros e Auxiliares Financeiros supervisionados pelo Banco de Portugal, ou seja, exclui nomeadamente as Sociedades Gestoras de Participações Sociais que controlam as Empresas de Seguros, os Auxiliares de Seguros e as Sociedades Gestoras de Fundos de Pensões. / Includes data on Other Financial Intermediaries and Financial Auxiliaries supervised by the Banco de Portugal, namely it does not include Financial Holding Companies that control Insurance Companies, Insurance Financial Auxiliaries and Pension Fund Managing Companies.

#### B.8.3.5

- (a) Inclui informação das Sociedades Gestoras de Participações Sociais do Sector Financeiro supervisionados pelo Banco de Portugal, isto é, exclui as Sociedades Gestoras Participações Sociais que controlam empresas de Seguros. / Includes data on Financial Holding Companies supervised by the Banco de Portugal, so it excludes Financial Holding Companies that control Insurance Companies.

#### B.9.1.1, B.9.1.2, B.9.1.3

- (a) A informação relativa aos montantes e à taxa média ponderada pelos montantes não toma em consideração operações de montante igual ou superior a 1 milhão de euros. / Data on turnovers and weighted average rates only takes into account operations above one million euros.
- (b) As séries estatísticas que constam destes quadros têm periodicidades diária e mensal (calendário). / The figures in these tables are calculated on a daily and monthly (according to the calendar) basis.

## C. ESTATÍSTICAS DA BALANÇA DE PAGAMENTOS / BALANCE OF PAYMENTS STATISTICS

De acordo com a metodologia seguida nas Estatísticas da Balança de Pagamentos deve ter-se em consideração a seguinte sectorização institucional:

Autoridades monetárias - inclui o Banco de Portugal e o Tesouro, até Dezembro de 1998. A partir de Janeiro 1999 inclui, apenas, o Banco de Portugal. Esta alteração surge na sequência do estipulado no Tratado da Comunidade Europeia, cujos artigos 105(2) e 116(3) conferem ao Eurosistema, composto pelo Banco Central Europeu e pelos bancos centrais nacionais da zona do euro, o direito exclusivo de detenção e gestão das reservas oficiais dos Estados membros desde o início da fase III da UEM.

Administrações públicas - a partir de Janeiro 1999 inclui o Tesouro;

Instituições financeiras monetárias - exclui o Banco de Portugal;

Outros intermediários financeiros e auxiliares financeiros - inclui, nomeadamente, Sociedades de Investimento, Sociedades financeiras de corretagem, Sociedades gestoras de património e Sociedades de desenvolvimento regional;

Particulares - inclui as famílias e as instituições sem fim lucrativo ao serviço das famílias.

According to the Balance of Payments methodologies the following institutional sectors coverage should be considered:

Monetary authorities - up to December 1998, includes the Banco de Portugal and the Treasury. From January 1999 onwards, includes only the Banco de Portugal. In accordance with the institutional arrangements in the Treaty establishing the European Community, namely its articles 105(2) and 116(3), only the Eurosystem, composed of the ECB and the national central banks participating in the single currency, has the exclusive right to hold and manage the official foreign reserves of the Member States from the beginning of Stage Three of EMU.

General government - from January 1999 onwards includes the Treasury.

Monetary financial institutions - does not include the Banco de Portugal;

Other financial intermediaries and financial auxiliaries - includes, namely, Dealers, Wealth managing companies and Regional Development companies;

Private individuals - includes households and non-profit institutions serving households.

### C.2.1

- (a) Na balança financeira um sinal negativo (positivo) corresponde a um aumento líquido (diminuição líquida) de activos ou a uma diminuição líquida (aumento líquido) de passivos. / A minus (plus) sign means a net increase (net decrease) on the assets and a net decrease (net increase) on the liabilities.

### C.2.4.3, C.2.5.4 e C.3.3.3

- (a) A zona económica *Off-shores* inclui os seguintes países: Andorra, Antígua e Barbuda, Anguila, Antilhas Holandesas, Barbados, Barém, Bermuda, Bahamas, Belize, Dominica, Granada, Ilha de Guernsey, Gibraltar, Hong Kong, Ilha de Man, Ilha de Jersey, Jamaica, São Cristóvão e Nevis, Ilhas Caimão, Líbano, Santa Lúcia, Liechtenstein, Libéria, Ilhas Marshall, Monserrate, Maldivas, Nauru, Panamá, Filipinas, Singapura, Ilhas Turcos e Caicos, São Vicente e Granadinas, Ilhas Virgens Britânicas, Ilhas Virgens Americanas, Vanuatu e Samoa. / The economic zone *Off-shores* includes the following countries: Andorra, Antigua and Barbuda, Anguilla, Netherlands Antilles, Barbados, Bahrain, Bermuda, Bahamas, Belize, Dominica, Grenada, Guernsey, Gibraltar, Hong Kong, Isle of Man, Jersey, Jamaica, St Kitts and Nevis, Cayman Islands, Lebanon, Saint Lucia, Liechtenstein, Liberia, Marshall Islands, Montserrat, Maldives, Nauru, Panama, Philippines, Singapore, Turks and Caicos Islands, Saint Vincent and the Grenadines, British Virgin Islands, U.S. Virgin Islands, Vanuatu and Samoa.

## D. ESTATÍSTICAS CAMBIAIS / EXCHANGE RATE STATISTICS

### D.1.1.1

- (a) Foram introduzidas nestes quadros, a partir de Outubro de 2000, as cotações médias mensais do euro em relação ao rand da África do Sul, won da Coreia do Sul, dólar de Hong Kong, coroa da Islândia, lev da Bulgária, coroa da Eslováquia, lira de Malta, leu da Roménia, lira turca, dólar de Singapura, lats da Letónia e litas da Lituânia, calculadas a partir das cotações de referência diárias do BCE. / From October 2000 onwards these tables include the euro average exchange rate against the South African rand, South Korean won, Hong Kong dollar, Iceland krona, Bulgarian lev, Slovak koruna, Maltese lira, Romania leu, Turkish lira, Singapore dollar, Latvian lats and Lithuanian litas, calculated from the daily reference exchange rates of the ECB.

### D.1.1.2

- (a) As cotações mensais de fim de período do euro em relação ao rand da África do Sul, won da Coreia do Sul, dólar de Hong Kong, coroa da Islândia, lev da Bulgária, coroa da Eslováquia, lira de Malta, leu da Roménia, lira turca e dólar de Singapura são, a partir de Outubro de 2000, obtidas a partir das cotações diárias da responsabilidade do BCE. Entre Janeiro de 1999 e Outubro de 2000, a cotação de fim de período destas divisas em relação ao euro era divulgada pelo Banco de Portugal nos quadros D.1.4 (Taxas de Câmbio do euro em relação a outras moedas). / The end-of-period monthly euro exchange rates against the South African rand, South Korean won, Hong Kong dollar, Iceland krona, Bulgarian lev, Slovak koruna, Maltese lira, Romania leu, Turkish lira and Singapore dollar from October 2000 onwards are obtained from daily average exchange rates of the ECB's responsibility. Between January 1999 and October 2000, the end-of-period exchange rate of these currencies against the euro was disclosed by the Banco de Portugal in Tables D.1.4 (Euro exchange rates against other currencies).

### D.1.2.1 e D.1.2.2

- (a) A designação "Índice Cambial Efectivo para Portugal" substitui a anteriormente utilizada de "Índice de Taxa de Câmbio Efectiva do Escudo" (ITCE), permanecendo a metodologia de cálculo inalterada. A metodologia utilizada encontra-se descrita em "Índice de Taxa de Câmbio Efectiva do Escudo: estudo dos ponderadores do comércio externo e apresentação de nova metodologia", *Boletim Trimestral* do Banco de Portugal, Junho de 1994. / The designation "Effective Exchange Rate Index for Portugal" replaces the former designation "Escudo Effective Exchange Rate Index" (EERI), but the underlying calculation methodology remains unchanged. The methodology is described in "Escudo Effective Exchange Rate Index: external trade weighting analysis and presentation of a new methodology", *Quarterly Bulletin* of the Banco de Portugal, June 1994.
- (b) DSE - Direito de Saque Especial / SDR - Special Drawing Right.
- (c) Média dos *fixings* AM e PM de Londres. / Average of the London AM and PM *fixings*.

### D.1.3

- (a) O cálculo destas séries tem subjacente as cotações do dólar face a cada moeda (preços médios recolhidos no último dia útil do mês, cerca das 13.30h) e a taxa de referência do euro face ao dólar (fonte: BCE, último dia útil do mês). / The calculation of these series is based on the US dollar exchange rate vis-à-vis each currency (average prices on the last working day of the month, at 1:30 PM) and the euro reference rate vis-à-vis the US dollar (source: ECB, last working day of the month).
- (b) Em 1 de Dezembro de 1999, introdução do Kwanza (AOA), equivalendo a 1 000 000 do anterior Kwanza reajustado (AOR) / On 1 December, 1999, issue of Kwanza (AOA) equivalent to 1 000 000 of the previous Readjusted Kwanza (AOR).
- (c) Franco da Comunidade Financeira Africana (Franco CFA - BEACO) - Autoridade responsável: Banque Centrale des États de l'Afrique de l'Ouest - cotação para: Benim, Costa do Marfim, Burkina-Faso, Senegal, Niger, Togo, Mali e Guiné-Bissau. No caso da Guiné-Bissau, o franco apenas foi introduzido como moeda oficial em 2 de Maio de

1997, em substituição do Peso da Guiné-Bissau. / African Financial Community Franc (CFA Franc BEACO) – Responsible authority: Banque Centrale des États de l’Afrique de l’Ouest - quotation for: Benin, Cote d’Ivoire, Burkina-Faso, Senegal, Niger, Togo, Mali and Guinea-Bissau. In Guinea-Bissau, the franc was only introduced as the official currency on 2 May 1997, replacing the Guinea-Bissau Peso.

- (d) Franco da Comunidade Financeira Africana (Franco CFA - BEAC) – Autoridade responsável: Banque Centrale des États de l’Afrique Centrale - cotação para: Camarões, República Centro-Africana, Congo, Gabão, Chade e Guiné Equatorial. / African Financial Community Franc (Franco CFA - BEAC) – Responsible authority: Banque Centrale des États de l’Afrique Centrale - quotation for: Cameroon, Central African Republic, Congo, Gabon, Chade and Equatorial Guinea.
- (e) Sistema de câmbios múltiplos. Paridade fixa face ao dólar dos Estados Unidos. A partir de 1 de Julho de 1999, paridade fixa face ao euro para as transacções com a União Europeia. / Multiple exchange rates system. Fixed parity against the US Dollar. Since 1 July 1999, fixed parity against the euro for transactions with the European Union.
- (f) Série descontinuada do Dinar Jugoslavo (YUM) com efeitos a partir de Fevereiro de 2003, data da formação do novo estado Sérvia-Montenegro. / Yugoslavian Dinar (YUM) series discontinued with effects from February 2003, data of the constitution of the new state of Serbia-Montenegro.
- (g) No final de Março de 1999, o Franco Congolês passou a ser cotado como moeda da República Democrática do Congo, em substituição do anterior Novo Zaire. Foi estabelecida a paridade entre as duas moedas de 1:100000. / At the end of March 1999, the Franc Congolais started to be quoted as the currency of Congo Democratic Republic, replacing the previous New Zaire. A parity of 1:100000 was established between the two currencies.
- (h) Até Dezembro 2002 - cotações do Afghani (AFA). Desde Janeiro 2003 - cotações do Afghani (AFN) / Until December 2002 - Afghani rates (AFA). Since January 2003 - Afghani rates (AFN).
- (i) Introdução, a partir de 7 de Outubro de 2002, de uma nova moeda Afghani (AFN) com a paridade de 1 AFN = 1000 AFA. A circulação da antiga moeda cessou em 2 de Janeiro de 2003. / Introduction, from October 7, 2002, of a new currency Afghani (AFN) with the parity of 1 AFN = 1000 AFA rates. The circulation of the old currency finished on January 2, 2003.
- (j) Em Fevereiro de 2003, data da formação do novo estado Sérvia-Montenegro, introdução do Dinar Sérvio (CSD) para a Sérvia, enquanto que em Montenegro passou a utilizar-se o Euro (EUR). / On February 2003, data of the constitution of the new state of Serbia-Montenegro issue of Serbian Dinar (CSD) for Serbia, while Montenegro began using the Euro (EUR).

#### D.2.1, D.2.2, D.2.3, D.2.4

- (a) Valor bruto dos montantes nominais ou nocionais das transacções contratadas durante o mês a que se refere o inquérito, corrigidos da duplicação resultante das transacções efectuadas no mercado interbancário doméstico. Em Abril de 1995, o inquérito à Actividade dos Mercados de Câmbios alargou o seu âmbito, abrangendo informação mais detalhada sobre o mercado de derivados, e a sua periodicidade passou de trimestral a semestral. A partir de Abril de 1999, na sequência da criação do euro, as séries relativas às transacções envolvendo as denominações legais do euro foram descontinuadas. Em Abril de 2001, o inquérito alterou a periodicidade para anual e passou também a cobrir informação individualizada sobre as transacções com contrapartes da zona euro. Nos inquéritos realizados até Janeiro de 1995 (inclusive), as sucursais financeiras nas zonas *off-shore* da Madeira e Açores foram consideradas entidades não residentes, não tendo sido directamente inquiridas. A partir de Abril de 1995, estas sucursais *off-shore* passaram a ser consideradas entidades financeiras residentes e todas as operações que efectuam no âmbito do inquérito são reportadas conjuntamente com as da respectiva sede. / Gross nominal or notional principal

amounts of transactions concluded during the survey’s month, net of local inter-dealer double-counting. In April 1995, the survey of Foreign Exchange Market Activity was significantly expanded to include a comprehensive coverage of foreign exchange and interest rate derivatives markets and its frequency was changed from quarterly to semi-annual. As from April 1999, following the creation of the euro, statistical series concerning the euro legacy currencies were discontinued. In April 2001, the survey’s frequency was changed to annual and separate data on transactions carried out with euro area counterparties started to be collected. In the surveys undertaken until January 1995 (inclusive), the off-shore branches at Madeira and Azores were considered as non-resident entities. For that reason they did not take part in the survey. As from April 1995, these entities have been considered as residents and all their transactions are jointly reported with those of their head offices.

- (b) Valores convertidos em unidades de dólares dos EUA, às taxas de câmbio diárias de referência divulgadas pelo Banco de Portugal do dia da contratação da transacção, e divididos pelo número de dias do mês em que os mercados cambial e de derivados portugueses tenham estado abertos. / Values converted into US dollars using the reference exchange rates disclosed by Banco de Portugal prevailing on the date of the trade and divided by the number of days in the month when the Portuguese foreign exchange and derivatives markets were open.
- (c) Transaccionados em balcão / Over-the-counter.
- (d) Incluem os *cross-currency interest rate swaps*. / Include the cross-currency interest rate swaps.
- (e) Inclui uma categoria residual de outros produtos derivados cambiais OTC, que não surge discriminada nos quadros. / Includes a residual category of other OTC foreign exchange derivatives instruments, which is not separately disclosed.
- (f) As transacções de opções e futuros cambiais em bolsa não surgem discriminadas em separado nos quadros, embora sejam cobertas pelo inquérito, devido ao seu peso residual. / Due to its residual share, the exchange-traded foreign exchange options and futures are not separately disclosed, although they are covered by the survey.

#### D.2.5, D.2.6, D.2.7, D.2.8

- (a) Valores brutos, nominais ou nocionais, dos montantes em carteira, corrigidos da duplicação resultante das posições detidas no mercado interbancário doméstico. Os dados relativos às posições só começaram a ser recolhidos a partir de Abril de 1995, quando o inquérito à Actividade dos Mercados de Câmbios alargou o seu âmbito, abrangendo informação mais detalhada sobre o mercado de derivados, e a sua periodicidade passou de trimestral a semestral. A partir de Abril de 1999, na sequência da criação do euro, as séries relativas às transacções envolvendo as denominações legais do euro foram descontinuadas. Em Abril de 2000, o inquérito passou a cobrir informação sobre as posições em aberto de derivados sobre acções e mercadorias e de derivados de crédito. Em Abril de 2001, o inquérito alterou a periodicidade para anual e passou também a cobrir informação individualizada sobre as posições com contrapartes da zona euro. As posições de opções e futuros cambiais em bolsa não surgem discriminadas em separado nos quadros, embora sejam cobertas pelo inquérito, devido ao seu peso residual. As sucursais financeiras nas zonas *off-shore* da Madeira e Açores são consideradas entidades financeiras residentes e todas as operações que efectuam no âmbito do inquérito são reportadas conjuntamente com as da respectiva sede. / Gross nominal or notional amounts outstanding net of local inter-dealer double-counting. Data on amounts outstanding only started to be collected as from April 1995, when the survey of Foreign Exchange Market Activity was significantly expanded to include a comprehensive coverage of derivatives market and its frequency was changed from quarterly to semi-annual. As from April 1999, following the creation of the euro, statistical series concerning the euro legacy currencies were discontinued. In April 2000, the

survey started to collect data on amounts outstanding of equity, commodity and credit derivatives, although they are not disclosed. In April 2001, the survey's frequency was changed to annual and separate data on amounts outstanding vis-à-vis euro area counterparties started to be collected. The off-shore branches at Madeira and Azores are considered as residents and all their transactions are jointly reported with those of their head offices.

- (b) Transaccionados em balcão. / Over-the-counter.
- (c) Incluem os *cross-currency interest rate swaps*. / Include the cross-currency interest rate swaps.
- (d) Inclui uma categoria residual de outros produtos derivados cambiais OTC, que não surge discriminada nos quadros. / Includes a residual category of other OTC foreign exchange derivatives instruments, which is not separately disclosed.
- (e) As transacções de opções e futuros cambiais em bolsa não surgem discriminadas em separado nos quadros, embora sejam cobertas pelo inquérito, devido ao seu peso residual. / Due to its residual share, the exchange-traded foreign exchange options and futures are not separately disclosed, although they are covered by the survey.

#### D.2.9, D.2.10

- (a) Valor bruto dos montantes nominais ou nocionais das transacções contratadas durante o mês a que se refere o inquérito, corrigidos da duplicação resultante das transacções efectuadas no mercado interbancário doméstico. Os dados relativos às transacções de derivados sobre taxas de juro só começaram a ser recolhidos a partir de Abril de 1995, quando o inquérito à Actividade dos Mercados de Câmbios alargou o seu âmbito, abrangendo informação mais detalhada sobre o mercado de derivados, e a sua periodicidade passou de trimestral a semestral. A partir de Abril de 1999, na sequência da criação do euro, as séries relativas às transacções envolvendo as denominações legais do euro foram descontinuadas. Em Abril de 2001, o inquérito alterou a periodicidade para anual e passou também a cobrir informação individualizada sobre as transacções com contrapartes da zona euro. Nos inquéritos realizados até Janeiro de 1995 (inclusive), as sucursais financeiras nas zonas *off-shore* da Madeira e Açores foram consideradas entidades não residentes, não tendo sido directamente inquiridas. A partir de Abril de 1995 as sucursais financeiras nas zonas *off-shore* da Madeira e Açores são consideradas entidades financeiras residentes e todas as operações que efectuam no âmbito do inquérito são reportadas conjuntamente com as da respectiva sede. / Gross nominal or notional principal amounts of transactions concluded during the survey's month, net of local inter-dealer double-counting. Data on single-currency interest rate derivatives only started to be collected as from April 1995, when the survey of Foreign Exchange Market Activity was significantly expanded to include a comprehensive coverage of derivatives market and its frequency was changed from quarterly to semi-annual. As from April 1999, following the creation of the euro, statistical series concerning the euro legacy currencies were discontinued. In April 2001, the survey's frequency was changed to annual and separate data on transactions carried out with euro area counterparties started to be collected. In the surveys undertaken until January 1995 (inclusive), the off-shore branches at Madeira and Azores were considered as non-resident entities. For that reason they did not take part in the survey. As from April 1995, these entities have been considered as residents and all their transactions are jointly reported with those of their head offices.
- (b) Valores convertidos em unidades de dólares dos EUA, às taxas de câmbio diárias de referência divulgadas pelo Banco de Portugal do dia da contratação da transacção, e divididos pelo número de dias do mês em que os mercados cambial e de derivados portugueses tenham estado abertos. / Values converted into US dollars using the reference

exchange rates disclosed by Banco de Portugal prevailing on the date of the trade and divided by the number of days in the month on which the Portuguese foreign exchange and derivatives markets were open.

- (c) Transaccionados em balcão. / Over-the-counter.
- (d) Inclui uma categoria residual de outros produtos derivados sobre taxas de juro OTC, que não surge discriminada nos quadros. / Includes a residual category of other OTC foreign exchange derivatives instruments, which is not separately disclosed.
- (e) Contratos transaccionados na Bolsa de Derivados do Porto, até à sua extinção em 2000. / Contracts traded in the Oporto Derivatives Exchange until their termination in 2000.

#### D.2.11, D.2.12

- (a) Valores brutos, nominais ou nocionais, dos montantes em carteira, corrigidos da duplicação resultante das posições detidas no mercado interbancário doméstico. Os dados relativos às posições só começaram a ser recolhidos a partir de Abril de 1995, quando o inquérito à Actividade dos Mercados de Câmbios alargou o seu âmbito, abrangendo informação mais detalhada sobre o mercado de derivados e tendo a sua periodicidade passado de trimestral a semestral. A partir de Abril de 1999, na sequência da criação do euro, as séries relativas às transacções envolvendo as denominações legais do euro foram descontinuadas. Em Abril de 2000, o inquérito passou a cobrir informação sobre as posições em aberto de derivados sobre acções e mercadorias e de derivados de crédito. Em Abril de 2001, o inquérito alterou a periodicidade para anual e passou também a cobrir informação individualizada sobre as posições com contrapartes da zona euro. As sucursais financeiras nas zonas *off-shore* da Madeira e Açores são consideradas entidades financeiras residentes e todas as operações que efectuam no âmbito do inquérito são reportadas conjuntamente com as da respectiva sede. / Gross nominal or notional amounts outstanding net of local inter-dealer double-counting. Data on amounts outstanding only started to be collected as from April 1995, when the survey of Foreign Exchange Market Activity was significantly expanded to include a comprehensive coverage of derivatives market and its frequency was changed from quarterly to semi-annual. As from April 1999, following the creation of the euro, statistical series concerning the euro legacy currencies were discontinued. In April 2000, the survey started to collect data on amounts outstanding of equity, commodity and credit derivatives, although they are not disclosed. In April 2001, the survey's frequency was changed to annual and separate data on amounts outstanding vis-à-vis euro area counterparties started to be collected. The off-shore branches at Madeira and Azores are considered as resident and all their transactions are jointly reported with those of their head offices.
- (b) Transaccionadas em balcão. / Over-the-counter.
- (c) Inclui uma categoria residual de outros produtos derivados sobre taxas de juro OTC, que não surge discriminada nos quadros. / Includes a residual category of other OTC foreign exchange derivatives instruments, which is not separately disclosed.
- (d) Contratos transaccionados na Bolsa de Derivados do Porto, até à sua extinção em 2000. / Contracts traded in the Oporto Derivatives Exchange until their termination in 2000.

### E. FINANÇAS PÚBLICAS / PUBLIC FINANCE STATISTICS

- (a) Despesas do Estado segundo a classificação económica. Os valores intra-anuais referem-se a despesas autorizadas. / State expenditures according to the economic classification. Intra-annual figures refer to authorized expenditures.

### F. ESTATÍSTICAS GERAIS / GENERAL STATISTICS

#### F.1.1

- (a) Entre parêntesis, os pesos de cada sector. / Sectoral weights presented in brackets.



F.1.2

- (a) Entre parêntesis, os pesos de cada sector. / Sectoral weights presented in brackets.

F.1.3, F.1.4, F.1.5, F.1.6, F.1.7

- (a) Os saldos de respostas extremas correspondem à diferença entre as percentagens de resposta positiva e negativa. / Percentage balance is the difference between positive and negative answers.

F.1.10

- (a) (1, 3, 5, 7) Inclui construções novas, ampliações, transformações e restaurações de edifícios. / Includes new buildings, additions and alterations to existing buildings.

F.1.11

- (a) Os saldos de respostas extremas correspondem à diferença entre as percentagens de resposta positiva e negativa. / Percentage balance is the difference between positive and negative answers.

F.1.12

- (a) (1-3) Emissão. / Power emission. (6) Consumo total, referido a emissão (inclui emissão total, trocas com o estrangeiro, recepção de autoprodutores, abatidos do consumo em bombagem hidro-eléctrica). / Total consumption, emission related (including total power emission, power imports and exports, power surplus from energy self-sufficient plants fed into the national grid, deducted from consumption for hydro-electric pumping).

F.1.13

- (a) Os saldos de respostas extremas correspondem à diferença entre as percentagens de resposta positiva e negativa. / Percentage balance is the difference between positive and negative answers.

F.1.15

- (a) Os dados apresentados correspondem à versão mais recente disponível, encontrando-se em diferentes estádios de revisão (1ª versão, revistos e definitivos). / Data in the table correspond to the most recent version available, so that different revision states can be found (first version, revised and definitive data).

F.2.1, F.2.2, F.2.3

- (a) A população activa e o desemprego são tomados em sentido restrito: apenas são considerados como desempregados os indivíduos que fizeram diligências concretas para procurar emprego no período de quatro semanas anteriores ao inquérito. / Labour force and unemployment considered in narrow sense: only individuals who sought work actively in the four weeks before survey are included in the labour force as unemployed.

F.2.5.

- (a) O desemprego é tomado em sentido restrito: apenas são considerados como desempregados os indivíduos que fizeram diligências concretas para procurar emprego no período de quatro semanas anteriores ao inquérito. / Unemployment considered in narrow sense: only individuals who sought work actively in the four weeks before survey are included in the labour force as unemployed.

F.2.7

- (a) As taxas apresentadas para cada mês correspondem às variações intertabelas anualizadas ponderadas pelo número de trabalhadores abrangidos. As taxas apresentadas para cada ano correspondem à média das taxas mensais, ponderada pelo número de trabalhadores abrangidos. / Rates provided for each month are based on the annual increase of the wage settlements weighted by the number of workers covered. Rates provided for each year are based on monthly data, weighted by the number of workers covered each month.



**DESAGREGAÇÃO SECTORIAL UTILIZADA NAS ESTATÍSTICAS MONETÁRIAS E FINANCEIRAS**

SECTOR RESIDENTE						
Sociedades financeiras	Instituições financeiras monetárias (IFM)	Banco de Portugal			Sector monetário	
		Outras instituições financeiras monetárias	Bancos Caixas económicas Caixas de crédito agrícola mútuo Fundos do mercado monetário			
	Instituições financeiras não monetárias (IFNM)	Outros intermediários financeiros	Fundos de investimento, excepto fundos do mercado monetário Sociedades de capital de risco Sociedades de factoring Sociedades financeiras de corretagem Sociedades financeiras para aquisições a crédito Sociedades gestoras de participações sociais (do sector financeiro) Sociedades de locação financeira Intermediários financeiros - outros			
			Auxiliares financeiros	Agências de câmbios Sociedades corretoras Sociedades gestoras de fundos de investimento Sociedades gestoras de patrimónios Auxiliares financeiros - outros		
				Sociedades de seguros e fundos de pensões		
Administrações públicas	Administração central	Estado Fundos e serviços autónomos		Sector não monetário		
	Administração regional	Açores Madeira				
		Administração local	Continente Açores Madeira			
	Fundos de segurança social					
Sociedades não financeiras	Sociedades não financeiras públicas Sociedades não financeiras privadas					
Particulares	Famílias Instituições sem fim lucrativo ao serviço das famílias					
	Emigrantes					
SECTOR NÃO RESIDENTE						
Desagregação idêntica à do sector residente, com as necessárias alterações, das quais se destacam:						
* O sector das Outras IFM apresenta uma desagregação adicional entre "sede e sucursais da própria instituição" e "outras";						
* O sector das Outras IFM para países fora da União Europeia é apenas constituído por bancos;						
* Inclui organismos internacionais.						

Corresponde ao sector neutro em termos de detenção de moeda.

**NOMENCLATURA DE INSTRUMENTOS FINANCEIROS E OUTRAS RUBRICAS  
NAS ESTATÍSTICAS MONETÁRIAS E FINANCEIRAS**

ACTIVO			
Ouro monetário			
Direitos de saque especiais			
Activos face ao Fundo Monetário Internacional			
Notas e moedas			
Créditos e equiparados	Depósitos	Depósitos transferíveis	
		Outros depósitos	Depósitos com pré-aviso Depósitos a prazo Certificados de depósito
	Empréstimos	Desconto	
		Empréstimos (excepto desconto) e outras disponibilidades	Empréstimos no mercado monetário interbancário Empréstimos subordinados Outros empréstimos Outras disponibilidades
		Créditos de cobrança duvidosa	
Títulos excepto acções	Títulos do mercado monetário Bilhetes do Tesouro Papel comercial Obrigações (excepto obrigações subordinadas) Obrigações subordinadas Títulos de participação Outros títulos de dívida Derivados financeiros		
Acções e outras participações	Acções Unidades de participação Outras participações		
Activos diversos	Cheques Imóveis, imobiliário e material Adiantamentos Outras contas a receber Custos por natureza Contas diversas		

**NOMENCLATURA DE INSTRUMENTOS FINANCEIROS E OUTRAS RUBRICAS  
NAS ESTATÍSTICAS MONETÁRIAS E FINANCEIRAS**

PASSIVO				
Contrapartida dos direitos de saque especiais				
Emissão monetária				
Depósitos e equiparados	Depósitos	Depósitos transferíveis		
		Depósitos com pré-aviso		
		Depósitos a prazo		
	Equiparados a depósitos	Conta emigrante		
		Depósitos de poupança habitação		
Depósitos de poupança reformado				
Outros depósitos de poupança				
Certificados de depósito				
Acordos de recompra				
Empréstimos		Créditos	Desconto	
			Empréstimos no mercado monetário interbancário	
				Empréstimos subordinados
				Outros empréstimos
Outras responsabilidades				
Títulos excepto capital		Títulos do mercado monetário		
		Papel comercial		
		Obrigações (excepto obrigações subordinadas)		
		Obrigações subordinadas		
		Títulos de participação		
		Outros títulos de dívida		
		Derivados financeiros		
Unidades de participação de fundos do mercado monetário				
Capital e reservas		Acções		
		Outras participações		
		Resultados		
		Fundos de reserva		
		Provisões para créditos de cobrança duvidosa		
		Provisões para riscos diversos		
Passivos diversos		Depósitos obrigatórios		
		Adiantamentos		
		Outras contas a pagar		
		Proveitos por natureza		
		Contas diversas		

## GLOSSÁRIO

AC	Administração Central
AECOPS	Associação de Empresas de Construção e Obras Públicas
ANEOP	Associação Nacional de Empreiteiros de Obras Públicas
BCE	Banco Central Europeu
BT	Bilhetes do Tesouro
BVL	Bolsa de Valores de Lisboa
CAE	Classificação das Actividades Económicas
CEDIC	Certificados Especiais de Dívida de curto prazo
CIMPOR	Cimpor, Cimentos de Portugal, S.A.
CLIP	Crédito em Sistema de Leilão ao Investimento Público
DSE	Direito de Saque Especial
FECOM	Fundo Europeu de Cooperação Monetária
FEDER	Fundo Europeu para o Desenvolvimento Regional
FEOGA	Fundo Europeu de Orientação e Garantia Agrícola
FMI	Fundo Monetário Internacional
f.o.b.	free on board
FSE	Fundo Social Europeu
IME	Instituto Monetário Europeu
INE	Instituto Nacional de Estatística
IPC	Índice de Preços no Consumidor
IRC	Imposto sobre o Rendimento das Pessoas Colectivas
IRS	Imposto sobre o Rendimento das Pessoas Singulares
ITCE	Índice da Taxa de Câmbio Efectiva do Escudo
IVA	Imposto sobre o Valor Acrescentado
M(i,j)	Taxa de crescimento da média móvel de ordem i com desfasamento j Exemplo para uma série mensal: -M(1,1): mês corrente/mês anterior -M(1,12): mês corrente/mês homólogo -M(12,12): 12 meses/12meses homólogos
MTC	Mecanismo de Taxas de Câmbio
n.i.n.r.	não incluído noutra rubrica
OCDE	Organização para a Cooperação e Desenvolvimento Económicos
PALP	Países Africanos de Língua Portuguesa
PEDIP	Programa Específico para o Desenvolvimento da Indústria Portuguesa
PETROGAL	Petróleos de Portugal, Petrogal, S.A.
SME	Sistema Monetário Europeu
TAEG	Taxa anual de encargos efectiva global
UE	União Europeia

### Sinais convencionais utilizados nos quadros

" - "	não aplicável
" . "	não disponível
" 0 "	nulo ou irrelevante
" p "	provisório

## GLOSSARY

AECOPS	Associação de Empresas de Construção e Obras Públicas
ANEOP	Associação Nacional de Empreiteiros de Obras Públicas
APRC	Annual percentage rate of charge
ECB	European Central Bank
BVL	Bolsa de Valores de Lisboa (Lisbon Stock Exchange)
CEA	Classification of Economic Activities
CIMPOR	Cimpor, Cimentos de Portugal, S.A.
CG	Central Government
CLIP	Auctioned Credit for Public Investment
CPI	Consumer Price Index
EAGGF	European Agricultural Guidance and Guarantee Fund
EERI	Effective Exchange Rate Index
EMCF	European Monetary Cooperation Fund
EMI	European Monetary Institute
EMS	European Monetary System
ERDF	European Regional Development Fund
ERM	Exchange Rate Mechanism
ESF	European Social Fund
EU	European Union
f.o.b.	free on board
GG	General Government
IMF	International Monetary Fund
INE	Instituto Nacional de Estatística
M(i,j)	Moving average growth rate (i months) with lag j Example for a monthly series: -M(1,1): month-on-month -M(1,12): year-on-year -M(12,12): 12 months moving average
n.i.e.	not included elsewhere
OECD	Organisation for Economic Co-operation and Development
PALOP	Portuguese Speaking African Countries
PETROGAL	Petróleos de Portugal, Petrogal, S.A.
PEDIP	Specific Programme for the Development of Portuguese Industry
SDR	Special Drawing Right
TB	Treasury Bills

### Conventions used in the tables

" - "	not applicable
" . "	not available
" 0 "	nil or negligible
" p "	provisional

## Suplementos ao Boletim Estatístico

- 1/98 Informação estatística sobre instituições financeiras não monetárias, Dezembro de 1998. /  
Statistical information on non-monetary financial institutions, December 1998.
- 2/98 Investimento directo do exterior em Portugal: estatísticas de fluxos e *stocks* para o ano de 1996 e estimativas de *stocks* para 1997, Dezembro de 1998. /  
Foreign direct investment in Portugal: flows and stocks statistics for 1996 and stocks estimates for 1997, December 1998.
- 1/99 Nova apresentação das estatísticas da balança de pagamentos, Fevereiro/Março de 1999. /  
New presentation of the balance of payments statistics, February/March 1999.
- 2/99 Informação estatística sobre fundos de investimento mobiliário (FIM), Dezembro de 1999. /  
Statistical information on mutual funds, December 1999.
- 1/00 Investimento directo de Portugal no exterior, Dezembro 2000. /  
Portuguese direct investment abroad (available only in Portuguese), December 2000.
- 1/01 “Balanço estatístico” e “Balanço contabilístico” das outras instituições financeiras monetárias, Agosto 2001. /  
“Statistical balance sheet” and “Accounting balance sheet” of other monetary financial institutions, August 2001.