

BOLETIM ESTATÍSTICO

Outubro 2003

Disponível em www.bportugal.pt - Publicações e Estatísticas

Banco de Portugal

Special Data Dissemination Standard

Em Abril de 1996 o Fundo Monetário Internacional (FMI) criou o 'Special Data Dissemination Standard' (SDDS) visando reforçar a transparência, integridade, actualidade e qualidade da informação estatística. No âmbito do SDDS é disponibilizada informação sobre: dados macroeconómicos; política de divulgação ao público; política de revisões; metodologias subjacentes à preparação da informação estatística.

Portugal aderiu ao SDDS em Outubro de 1998, podendo ser consultada a informação relativa a Portugal no 'Dissemination Standard Bulletin Board' (DSBB) do FMI, acessível na Internet - <http://dsbb.imf.org>.

Em articulação com o calendário de divulgação estabelecido no SDDS, igualmente disponível no referido endereço da Internet, o Banco de Portugal publica, em primeira mão, na Internet – www.bportugal.pt -- as relevantes estatísticas sobre Contas da Administração Central - Financiamento, Contas do Sector Bancário e do Banco de Portugal, Taxas de Juro, Dívida Externa e Reservas Internacionais.

A informação estatística abrangida pelo SDDS, relativa a Portugal, é compilada pelo Ministério das Finanças, pelo Instituto Nacional de Estatística, pela Euronext Lisboa e pelo Banco de Portugal.

In April 1996, the International Monetary Fund (IMF) created the "Special Data Dissemination Standard" (SDDS) with the intention of improving the dissemination of reliable, comprehensive and timely economic, financial and socio-demographic data. The standard provides information on the data categories and the practices concerning the access by the public, the integrity and the quality of the Statistics.

Portugal has been represented on the IMF 'Dissemination Standard Bulletin Board' (DSBB) since October 1998. Metadata on Portuguese economic and financial categories are available at <http://dsbb.imf.org>.

According to the SDDS advance release calendar, also available on the referred IMF website, the Banco de Portugal publishes firstly on its website – www.bportugal.pt, -- the relevant data concerning Central Government Accounts - Financing, Accounts of the Banking System and of the Central Bank, Interest Rates, External Debt and International Reserves.

The statistical data, for Portugal, are compiled by Ministério das Finanças, Instituto Nacional de Estatística, Euronext Lisboa and Banco de Portugal.

ÍNDICE

A.	Principais indicadores
B.	Estatísticas monetárias e financeiras
B.0	Agregados monetários e principais contrapartidas
B.1	Síntese monetária
B.2	Balanço do Banco de Portugal
B.3	Balanço das outras instituições financeiras monetárias
B.4	Detalhes dos activos das outras instituições financeiras monetárias face a residentes
B.5	Detalhes dos passivos das outras instituições financeiras monetárias face a residentes
B.6	Detalhes dos activos e dos passivos das outras instituições financeiras monetárias face a não residentes
B.7	Taxas de juro e rentabilidade dos bancos
B.8	Informação sobre instituições financeiras não monetárias
B.9	Mercado monetário interbancário
B.10	Mercados de títulos
B.11	Sistemas de pagamentos
C.	Estatísticas da balança de pagamentos
C.1	Balanças corrente e de capital
C.2	Balança financeira
C.3	Posição de investimento internacional
D.	Estatísticas cambiais
D.1	Taxas de câmbio
D.2	Transacções no mercado de câmbios
E.	Estatísticas das finanças públicas
F.	Estatísticas gerais

A. PRINCIPAIS INDICADORES

A.1	INFLAÇÃO	
A.1.1	Índice harmonizado de preços no consumidor e índice de preços no consumidor	5
A.1.2	Índice harmonizado de preços no consumidor por agregados - Taxas de variação	6
A.1.3	Índice de preços no consumidor por classes - Taxas de variação	7
A.1.4	Índice harmonizado de preços no consumidor - Taxas de variação	8
A.2	ESTATÍSTICAS CAMBIAIS	
A.2.1	Taxas de conversão irrevogáveis para o euro	11
A.2.2	Taxas de câmbio de referência do euro e índices cambiais	12
A.2.3	Taxas de câmbio de referência do euro vis-à-vis outras moedas da UE e MTC II	13
A.3	ESTATÍSTICAS MONETÁRIAS E FINANCEIRAS	
A.3.1	Taxas de juro directoras do BCE	17
A.3.2	Taxas de juro de curto prazo e taxas de rentabilidade de longo prazo	18
A.3.3	Taxas de juro de novas operações activas das IFM - Operações com sociedades não financeiras, particulares e emigrantes	19
A.3.4	Taxas de juro de novas operações passivas das IFM - Depósitos a prazo e de poupança até 1 ano e a mais de 1 ano	19
A.3.5	Índice de cotações de acções	20
A.3.6	Síntese monetária - Saldos em fim de mês	21
A.3.7	Contrapartida da variação dos passivos até 2 anos face ao sector não monetário excepto administração central - Variações de saldos em fim de mês	21
A.3.8	Agregados monetários da área do euro e contribuição nacional - Taxas de variação anual com base no índice	22
A.3.9	Agregados de crédito interno - Taxas de variação	23

CONTENTS

A.	Main indicators
B.	Monetary and financial statistics
B.0	Monetary aggregates and main counterparts
B.1	Monetary survey
B.2	Balance sheet of the Banco de Portugal
B.3	Balance sheet of monetary financial institutions
B.4	Details of the assets of other monetary financial institutions vis-à-vis residents
B.5	Details of the liabilities of other monetary financial institutions vis-à-vis residents
B.6	Details of the assets and liabilities of other monetary financial institutions vis-à-vis non-residents
B.7	Banks interest rates and profitability
B.8	Information on non-monetary financial institutions
B.9	Interbank money market
B.10	Securities markets
B.11	Payment systems
C.	Balance of payments statistics
C.1	Current and capital accounts
C.2	Financial accounts
C.3	International investment position
D.	Exchange rate statistics
D.1	Exchange rates
D.2	Exchange market turnover
E.	Public finance statistics
F.	General statistics

A. MAIN INDICATORS

A.1	INFLATION	
A.1.1	Harmonized index of consumer prices and consumer price index	5
A.1.2	Harmonized index of consumer price by aggregates - Rates of change	6
A.1.3	Consumer price index by items - Rates of change	7
A.1.4	Harmonised index of consumer prices - Rates of change	8
A.2	EXCHANGE RATE STATISTICS	
A.2.1	Irrevocable conversion rates for the euro	11
A.2.2	Euro reference exchange rates and exchange rate indices	12
A.2.3	Euro reference exchange rates vis-à-vis other EU currencies and ERM II	13
A.3	MONETARY AND FINANCIAL STATISTICS	
A.3.1	Key ECB interest rates	17
A.3.2	Short-term interest rates and long-term yields	18
A.3.3	MFI lending rates on new operations - operations vis-à-vis non-financial private corporations, private individuals and emigrants	19
A.3.4	MFI deposit rates on new operations - Time and saving deposits up to 1 year and over 1 year	19
A.3.5	Share price index	20
A.3.6	Monetary survey - End-of-month figures	21
A.3.7	Counterparts to changes in liabilities up to 2 years vis-à-vis non-monetary sector except central government - Changes in the end-of-month figures	21
A.3.8	Monetary aggregates of the euro area and national contribution - Annual change rates on the basis of the index	22
A.3.9	Domestic credit aggregates - Rates of change	23

A.3.10	Crédito interno a sociedades não financeiras por ramo de actividade - Taxas de variação homóloga calculadas com base em saldos em fim de mês	24	A.3.10	Domestic credit to non-financial corporations by branch of activity - Year-on-year rate of change computed from end-of-month figures	24
A.3.11	Crédito interno a particulares por finalidade - Taxas de variação homóloga (M(1,12)) calculadas com base em saldos em fim de mês	25	A.3.11	Domestic credit to private individuals by purpose - Year-on-year growth rates (M(1,12)) computed from end-of-month figures	25
A.3.12	Balanço agregado do sistema bancário - Actividade consolidada - Saldo em fim de período	26	A.3.12	Aggregated balance sheet of the banking system - Consolidated activity - End-of-period figures	26
A.3.13	Balanço agregado do sistema bancário - Actividade consolidada - excluindo instituições com sede e/ou actividade predominante no <i>off-shore</i> da Madeira - Saldo em fim de período	27	A.3.13	Aggregated balance sheet of the banking system - Consolidated activity - Excluding institutions with head office and/or carrying on their activities mainly in Madeira off-shore - End-of-period figures	27
A.3.14	Demonstração de resultados agregada do sistema bancário - Actividade consolidada - excluindo instituições com sede e/ou actividade predominante no <i>off-shore</i> da Madeira - Saldo em fim de período	28	A.3.14	Profit and loss account of the banking system - Consolidated activity - Excluding institutions with head office and/or carrying on their activities mainly in Madeira off-shore - End-of-period figures	28
A.4	ESTATÍSTICAS DA BALANÇA DE PAGAMENTOS		A.4	BALANCE OF PAYMENTS STATISTICS	
A.4.1	Balança de pagamentos - Principais componentes Valores líquidos anuais Em euros	31 32	A.4.1	Balance of payments - Main items Annual net figures In euros	31 32
A.4.2	Principais componentes da balança de pagamentos - Com os países da área do euro	33	A.4.2	Balance of payments main items - Vis-à-vis euro area countries	33
A.4.3	Principais componentes da balança de pagamentos - Com os países da União Europeia	34	A.4.3	Balance of payments main items - Vis-à-vis European Union countries	34
A.4.4	Balanças corrente e de capital - Principais componentes	35	A.4.4	Current and capital account - Main items	35
A.4.5	Balança financeira - Principais componentes	36	A.4.5	Financial account - Main items	36
A.4.6	Posição de investimento internacional - Principais componentes	37	A.4.6	International investment position - Main items	37
A.4.7	Balanças corrente e de capital e balança financeira - Valores líquidos do trimestre terminado em cada mês	38	A.4.7	Current and capital accounts and financial account - Net values of the quarter ended in each month	38
A.4.8	Balanças corrente e de capital - Principais componentes - Valores líquidos do terminado trimestre em cada mês	38	A.4.8	Current and capital accounts - Main items - Net values of the quarter ended in each month	38
A.4.9	Balança financeira - Principais componentes - Valores líquidos do trimestre terminado em cada mês	38	A.4.9	Financial account - Main items - Net values of the quarter ended in each month	38
A.5	ESTATÍSTICAS DAS FINANÇAS PÚBLICAS		A.5	PUBLIC FINANCE STATISTICS	
A.5.1	Financiamento das administrações públicas - Fluxos acumulados desde o início do ano	41	A.5.1	General government financing - Cumulative flows since the beginning of the year	41
B.	ESTATÍSTICAS MONETÁRIAS E FINANCEIRAS		B.	MONETARY AND FINANCIAL STATISTICS	
B.0	AGREGADOS MONETÁRIOS E PRINCIPAIS CONTRAPARTIDAS		B.0	MONETARY AGGREGATES AND MAIN COUNTERPARTS	
B.0.1	Agregados monetários da área do euro	47	B.0.1	Euro area monetary aggregates	47
B.0.2	Contribuição nacional para os agregados monetários da área do euro	47	B.0.2	National contribution for the euro area monetary aggregates	47
B.0.3	Principais contrapartidas do M3 da área do euro	48	B.0.3	Main counterparts of euro area M3	48
B.0.4	Contribuição nacional para as principais contrapartidas do M3 da área do euro	48	B.0.4	National contribution for the main counterparts of euro area M3	48
B.1	SÍNTESE MONETÁRIA		B.1	MONETARY SURVEY	
B.1.1	Síntese Monetária - Activo	51	B.1.1	Monetary survey - Assets	51
B.1.1	Síntese Monetária - Passivo	51	B.1.1	Monetary survey - Liabilities	51
B.1.2	Passivos até 2 anos face ao sector residente não monetário (excepto administração central)	52	B.1.2	Liabilities up to 2 years vis-à-vis non-monetary resident sector (except central government)	52
B.1.3	Por memória: empréstimos cedidos por outras IFM em operações de titularização	52	B.1.3	Memo items: loans sold by other MFI through securitisation	52
B.2	BALANÇO DO BANCO DE PORTUGAL		B.2	BALANCE SHEET OF THE BANCO DE PORTUGAL	
B.2.1	Balanço do Banco de Portugal	55	B.2.1	Balance sheet of the Banco de Portugal	55
B.2.2.1	Activos do Banco de Portugal face a residentes	55	B.2.2.1	Assets of the Banco de Portugal vis-à-vis residents	55
B.2.2.2	Passivos do Banco de Portugal face a residentes	56	B.2.2.2	Liabilities of the Banco de Portugal vis-à-vis residents	56
B.2.3.1	Activos do Banco de Portugal face a não residentes - Por instrumento financeiro e prazo	56	B.2.3.1	Assets of the Banco de Portugal vis-à-vis non-residents - By financial instrument and maturity	56
B.2.3.2	Passivos do Banco de Portugal face a não residentes - Por instrumento financeiro e prazo	57	B.2.3.2	Liabilities of the Banco de Portugal vis-à-vis non-residents - By financial instrument and maturity	57
B.2.4	Activos e passivos do Banco de Portugal face a não residentes - Por países da área do euro e fora da área do euro	57	B.2.4	Assets and liabilities of the Banco de Portugal vis-à-vis non-residents - By euro area and non-euro area countries	57

B.3	BALANÇO DAS OUTRAS INSTITUIÇÕES FINANCEIRAS MONETÁRIAS	B.3	BALANCE SHEET OF OTHER MONETARY FINANCIAL INSTITUTIONS		
B.3.0	Balanço consolidado das outras instituições financeiras monetárias (residentes) - Activo	61	B.3.0	Other (resident) monetary financial institutions consolidated balance sheet - Assets.	61
B.3.0	Balanço consolidado das outras instituições financeiras monetárias (residentes) - Passivo	61	B.3.0	Other (resident) monetary financial institutions consolidated balance sheet - Liabilities.	61
B.3.1	Activos e passivos das outras instituições financeiras monetárias face a instituições financeiras monetárias	62	B.3.1	Assets and liabilities of other monetary financial institutions vis-à-vis monetary financial institutions	62
B.3.2.1	Activos e passivos das outras instituições financeiras monetárias face a outros intermediários financeiros e auxiliares financeiros	62	B.3.2.1	Assets and liabilities of other monetary financial institutions vis-à-vis other financial intermediaries and financial auxiliaries	62
B.3.2.2	Activos e passivos das outras instituições financeiras monetárias face a sociedades de seguros e fundos de pensões	63	B.3.2.2	Assets and liabilities of other monetary financial institutions vis-à-vis insurance corporations and pension funds	63
B.3.3.1	Activos e passivos das outras instituições financeiras monetárias face à administração central	63	B.3.3.1	Assets and liabilities of other monetary financial institutions vis-à-vis central government	63
B.3.3.2	Activos das outras instituições financeiras monetárias face às administrações públicas excepto administração central	64	B.3.3.2	Assets of other monetary financial institutions vis-à-vis general government except central government	64
B.3.3.3	Passivos das outras instituições financeiras monetárias face às administrações públicas excepto administração central	64	B.3.3.3	Liabilities of other monetary financial institutions vis-à-vis general government except central government	64
B.3.4	Activos e passivos das outras instituições financeiras monetárias face a sociedades não financeiras.	65	B.3.4	Assets and liabilities of other monetary financial institutions vis-à-vis non-financial corporations	65
B.3.5	Activos e passivos das outras instituições financeiras monetárias face a particulares	65	B.3.5	Assets and liabilities of other monetary financial institutions vis-à-vis private individuals	65
B.3.6	Activos e passivos das outras instituições financeiras monetárias face a emigrantes	66	B.3.6	Assets and liabilities of other monetary financial institutions vis-à-vis emigrants.	66
B.3.7.1	Activos das outras instituições financeiras monetárias face a não residentes	66	B.3.7.1	Assets of other monetary financial institutions vis-à-vis non-residents	66
B.3.7.2	Passivos das outras instituições financeiras monetárias face a não residentes	67	B.3.7.2	Liabilities of other monetary financial institutions vis-à-vis non-residents	67
B.3.8	Activos e passivos das outras instituições financeiras monetárias - Sector não especificado.	67	B.3.8	Assets and liabilities of other monetary financial institutions - Non-specified sector	67
B.4	DETALHES DOS ACTIVOS DAS OUTRAS INSTITUIÇÕES FINANCEIRAS MONETÁRIAS FACE A RESIDENTES	B.4	DETAILS OF THE ASSETS OF OTHER MONETARY FINANCIAL INSTITUTIONS VIS-À-VIS RESIDENTS		
B.4.1.1	Empréstimos de outras instituições financeiras monetárias às instituições financeiras não monetárias - Por prazo	71	B.4.1.1	Loans of other monetary financial institutions to non-monetary financial institutions - By maturity	71
B.4.1.2	Empréstimos de outras instituições financeiras monetárias às administrações públicas excepto administração central - Por prazo	71	B.4.1.2	Loans of other monetary financial institutions to general government except central government - By maturity	71
B.4.1.3	Empréstimos de outras instituições financeiras monetárias às sociedades não financeiras - Por prazo	72	B.4.1.3	Loans of other monetary financial institutions to non-financial corporations - By maturity	72
B.4.1.4	Empréstimos de outras instituições financeiras monetárias a particulares - Por finalidade e prazo	72	B.4.1.4	Loans of other monetary financial institutions to private individuals - By purpose and maturity	72
B.4.2.1	Empréstimos de outras instituições financeiras monetárias a sociedades não financeiras - Por ramo de actividade.	73	B.4.2.1	Loans of other monetary financial institutions to non-financial corporations - By branch of activity	73
B.4.2.2	Empréstimos de outras instituições financeiras monetárias a sociedades não financeiras da indústria transformadora - Por ramo de actividade	74	B.4.2.2	Loans of other monetary financial institutions to non-financial corporations of the manufacturing industry - By branch of activity	74
B.4.3	Activos em moeda estrangeira de outras instituições financeiras monetárias face ao sector não monetário - Por sector institucional	75	B.4.3	Assets denominated in foreign currency of other monetary financial institutions vis-à-vis non-monetary sector - By institutional sector	75
B.4.4	Empréstimos de outras instituições financeiras monetárias a sociedades não financeiras e particulares - Por distrito / região autónoma.	75	B.4.4	Loans of other monetary financial institutions to non-financial corporations and to private individuals - By administrative region	75
B.5	DETALHES DOS PASSIVOS DE OUTRAS INSTITUIÇÕES FINANCEIRAS MONETÁRIAS FACE A RESIDENTES	B.5	DETAILS OF THE LIABILITIES OF OTHER MONETARY FINANCIAL INSTITUTIONS VIS-À-VIS RESIDENTS		
B.5.1.1	Depósitos e equiparados de outros intermediários financeiros e auxiliares financeiros em outras instituições financeiras monetárias	79	B.5.1.1	Deposits and deposit-like instruments of other financial intermediaries and financial auxiliaries with other monetary financial institutions	79
B.5.1.2	Depósitos e equiparados de sociedades de seguros e fundos de pensões em outras instituições financeiras monetárias	79	B.5.1.2	Deposits and deposit-like instruments of insurance corporations and pension funds with other monetary financial institutions	79
B.5.1.3	Depósitos e equiparados da administração central em outras instituições financeiras monetárias	80	B.5.1.3	Deposits and deposit-like instruments of central government with other monetary financial institutions	80
B.5.1.4	Depósitos e equiparados das administrações públicas excepto administração central em outras instituições financeiras monetárias	80	B.5.1.4	Deposits and deposit-like instruments of general government except central government with other monetary financial institutions	80
B.5.1.5	Depósitos e equiparados de sociedades não financeiras em outras instituições financeiras monetárias	81	B.5.1.5	Deposits and deposit-like instruments of non-financial corporations with other monetary financial institutions	81
B.5.1.6	Depósitos e equiparados de particulares em outras instituições financeiras monetárias	81	B.5.1.6	Deposits and deposit-like instruments of private individuals with other monetary financial institutions	81

B.5.2	Depósitos e equiparados em moeda estrangeira do sector não monetário em outras instituições financeiras monetárias - Por sector institucional	82	B.5.2	Foreign currency deposits and deposit-like instruments of non-monetary sector with other monetary and financial institutions - By institutional sector	82
B.5.3.1	Depósitos e equiparados de instituições financeiras não monetárias, sociedades não financeiras e particulares em outras IFM - Por distrito / região autónoma	82	B.5.3.1	Deposits and deposit-like instruments of non-monetary financial institutions, non-financial corporations and private individuals with other MFI - By administrative region	83
B.5.3.2	Depósitos e equiparados de emigrantes em outras instituições financeiras monetárias - Por distrito / região autónoma	83	B.5.3.2	Deposits and deposit-like instruments of emigrants with other monetary and financial institutions - By administrative region	83
B.6	DETALHES DOS ACTIVOS E PASSIVOS DE OUTRAS INSTITUIÇÕES FINANCEIRAS MONETÁRIAS FACE A NÃO RESIDENTES		B.6	DETAILS OF THE ASSETS AND LIABILITIES OF OTHER MONETARY FINANCIAL INSTITUTIONS VIS-À-VIS NON-RESIDENTS	
B.6.1.1	Activos e passivos das outras instituições financeiras monetárias face a instituições financeiras monetárias não residentes - Por instrumento financeiro e prazo	87	B.6.1.1	Assets and liabilities of other monetary financial institutions vis-à-vis non-resident monetary financial institutions - By financial instrument and maturity	87
B.6.1.2	Activos e passivos das outras instituições financeiras monetárias face ao sector não monetário não residente - Por instrumento financeiro e prazo	87	B.6.1.2	Assets and liabilities of other monetary financial institutions vis-à-vis non-resident non-monetary sector - By financial instrument and maturity	87
B.6.2	Activos e passivos das outras instituições financeiras monetárias face a não residentes - Por moeda	88	B.6.2	Assets and liabilities of other monetary financial institutions vis-à-vis non-residents - By currency	88
B.6.3.1	Activos das outras instituições financeiras monetárias face a instituições financeiras monetárias não residentes - Por país	88	B.6.3.1	Assets of other monetary financial institutions vis-à-vis non-resident monetary financial institutions - By country	88
B.6.3.2	Passivos das outras instituições financeiras monetárias face a instituições financeiras monetárias não residentes - Por país	89	B.6.3.2	Liabilities of other monetary financial institutions vis-à-vis non-resident monetary financial institutions - By country	89
B.6.3.3	Activos das outras instituições financeiras monetárias face ao sector não monetário não residente - Por país	89	B.6.3.3	Assets of other monetary financial institutions vis-à-vis non-resident non-monetary sector - By country	89
B.6.3.4	Passivos das outras instituições financeiras monetárias face ao sector não monetário não residente - Por país	90	B.6.3.4	Liabilities of other monetary financial institutions vis-à-vis non-resident non-monetary sector - By country	90
B.7	TAXAS DE JURO E RENDIBILIDADE DOS BANCOS		B.7	BANK'S INTEREST RATES AND PROFITABILITY	
B.7.1	Taxas de juro de novas operações das IFM	93	B.7.1	MFI interest rates on new operations	93
B.7.2.1	Custos por natureza de outras instituições financeiras monetárias	93	B.7.2.1	Other monetary financial institutions' operating costs	93
B.7.2.2	Proveitos por natureza de outras instituições financeiras monetárias	94	B.7.2.2	Other monetary financial institutions' operating income	94
B.8	INFORMAÇÃO SOBRE INSTITUIÇÕES FINANCEIRAS NÃO MONETÁRIAS		B.8	INFORMATION ON NON-MONETARY FINANCIAL INSTITUTIONS	
B.8.1.1	Balanço dos fundos de investimento mobiliário - Valores líquidos por tipo de fundo	99	B.8.1.1	Balance sheet of mutual funds - Net values broken down by type of funds	99
B.8.1.2.1	Composição da carteira de aplicações dos fundos de investimento mobiliário - Montantes aplicados por sector institucional	99	B.8.1.2.1	Composition of the investments portfolio of mutual funds - Amounts invested broken down by institutional sector	99
B.8.1.2.2	Composição da carteira de aplicações dos fundos de investimento mobiliário - Montantes aplicados por instrumento financeiro e sector	100	B.8.1.2.2	Composition of the investment portfolio of mutual funds - Amounts invested broken down by financial instrument and sector	100
B.8.1.2.3	Composição da carteira de aplicações dos fundos de investimento mobiliário - Montantes aplicados por instrumento financeiro, prazo original e moeda	100	B.8.1.2.3	Composition of the investment portfolio of mutual funds - Amounts invested broken down by financial instrument, original maturity and currency	100
B.8.1.2.4	Composição da carteira de aplicações dos fundos de investimento mobiliário - Montantes aplicados por país emitente	101	B.8.1.2.4	Composition of the investment portfolio of mutual funds - Amounts invested broken down by issuing country	101
B.8.2.1.1	Balanço dos outros intermediários financeiros (excepto fundos de investimento)	101	B.8.2.1.1	Balance sheet of other financial intermediaries (excluding mutual funds)	101
B.8.2.1.2	Balanço dos auxiliares financeiros	102	B.8.2.1.2	Balance sheet of financial auxiliaries	102
B.8.2.2.1	Activos de outros intermediários financeiros (excepto fundos de investimento) e auxiliares financeiros sob a forma de depósitos e outras aplicações similares em instituições financeiras	102	B.8.2.2.1	Deposits and other similar investments of other financial intermediaries (excluding mutual funds) and financial auxiliaries in financial institutions	102
B.8.2.2.2	Títulos em carteira de outros intermediários financeiros (excepto fundos de investimento) e auxiliares financeiros	103	B.8.2.2.2	Securities of other financial intermediaries (excluding mutual funds) and financial auxiliaries	103
B.8.2.2.3	Créditos concedidos por outros intermediários financeiros (excepto fundos de investimento) e auxiliares financeiros	103	B.8.2.2.3	Loans and advances granted by other financial intermediaries (excluding mutual funds) and financial auxiliaries	103
B.8.2.2.4	Activos diversos de outros intermediários financeiros (excepto fundos de investimento) e auxiliares financeiros	104	B.8.2.2.4	Other assets of other financial intermediaries (excluding mutual funds) and financial auxiliaries	104
B.8.2.2.5	Passivos de outros intermediários financeiros (excepto fundos de investimento) e auxiliares financeiros sob a forma de empréstimos e outros recursos similares	104	B.8.2.2.5	Loans and other similar resources of other financial intermediaries (excluding mutual funds) and financial auxiliaries	104
B.8.2.2.6	Capital e reservas de outros intermediários financeiros (excepto fundos de investimento) e auxiliares financeiros	105	B.8.2.2.6	Capital and reserves of other financial intermediaries (excluding mutual funds) and financial auxiliaries	105
B.8.2.2.7	Passivos diversos de outros intermediários financeiros (excepto fundos de investimento) e auxiliares financeiros	105	B.8.2.2.7	Other liabilities of other financial intermediaries (excluding mutual funds) and financial auxiliaries	105

B.8.2.3.1	Desenvolvimento de resultados de outros intermediários financeiros (excepto fundos de investimento) e auxiliares financeiros – Custos	106	B.8.2.3.1	Profit and loss account of other financial intermediaries (excluding mutual funds) and financial auxiliaries – Costs and losses	106
B.8.2.3.2	Desenvolvimento de resultados de outros intermediários financeiros (excepto fundos de investimento) e auxiliares financeiros – Proveitos	107	B.8.2.3.2	Profit and loss account of other financial intermediaries (excluding mutual funds) and financial auxiliaries – Income and gains	107
B.8.2.3.3	Desenvolvimento de resultados de outros intermediários financeiros (excepto fundos de investimento) e auxiliares financeiros – Resultado de exploração	108	B.8.2.3.3	Profit and loss account of other financial intermediaries (excluding mutual funds) and financial auxiliaries – Operating profit / loss	108
B.8.3.1	Sociedades de capital de risco	108	B.8.3.1	Risk capital companies	108
B.8.3.2	Sociedades de factoring	109	B.8.3.2	Factoring companies	109
B.8.3.3	Sociedades financeiras de corretagem	109	B.8.3.3	Dealers	109
B.8.3.4	Sociedades financeiras para aquisições a crédito	110	B.8.3.4	Credit-purchase financing companies	110
B.8.3.5	Sociedades gestoras de participações sociais do sector financeiro	110	B.8.3.5	Financial holding companies	110
B.8.3.6	Sociedades de locação financeira	111	B.8.3.6	Financial leasing companies	111
B.8.3.7	Intermediários financeiros - Outros	111	B.8.3.7	Financial intermediaries - Other	111
B.8.3.8	Agências de câmbios	112	B.8.3.8	Exchange offices	112
B.8.3.9	Sociedades corretoras	112	B.8.3.9	Brokers	112
B.8.3.10	Sociedades gestoras de fundos de investimento	113	B.8.3.10	Investment fund managing companies	113
B.8.3.11	Sociedades gestoras de patrimónios	113	B.8.3.11	Wealth managing companies	113
B.8.3.12	Auxiliares financeiros - Outros	114	B.8.3.12	Financial auxiliaries - Other	114
B.9	MERCADO MONETÁRIO INTERBANCÁRIO		B.9	INTERBANK MONEY MARKET	
B.9.1.1	Mercado monetário interbancário - Operações sem garantia com data valor do próprio dia	117	B.9.1.1	Interbank money market - Non-collateralised operations with value date of the same day	117
B.9.1.2	Mercado monetário interbancário - Operações sem garantia com data valor diferida de 1 dia	117	B.9.1.2	Interbank money market - Non-collateralised operations with value date deferred one day	117
B.9.1.3	Mercado monetário interbancário - Operações sem garantia com data valor diferida de 2 dia	118	B.9.1.3	Interbank money market - Non-collateralised operations with value date deferred two day	118
B.10	MERCADOS DE TÍTULOS		B.10	SECURITIES MARKET	
B.10.1.1	Títulos de curto prazo - Papel comercial - Taxas de juro e montantes emitidos por entidades residentes em euros - Por prazos seleccionados	121	B.10.1.1	Short-term securities - Commercial paper - Interest rates and amounts issued by residents in euros - By selected maturities	121
B.10.1.2	Títulos de curto prazo - Papel comercial - Por sector emissor	121	B.10.1.2	Short-term securities - Commercial paper - By issuing sector	121
B.10.1.3	Títulos de curto prazo - Papel comercial - Por ramo de actividade da sociedade não financeira emissor	122	B.10.1.3	Short-term securities - Commercial paper - By branch of activity of issuing non-financial corporation	122
B.10.1.4	Títulos de curto prazo - Papel comercial - Por ramo de actividade da indústria transformadora	122	B.10.1.4	Short-term securities - Commercial paper - By branch of activity of manufacturing industry	122
B.10.2.1	Títulos de médio e longo prazos - Montantes emitidos por sector institucional, líquidos de amortizações	123	B.10.2.1	Medium-and long-term securities - Amounts issued by institutional sector, net of repayments	123
B.10.2.2	Títulos de médio e longo prazos - Montantes emitidos	123	B.10.2.2	Medium-and long-term securities - Amounts issued	123
B.10.2.3	Títulos de médio e longo prazos - Montantes emitidos por instituições financeiras monetárias	124	B.10.2.3	Medium-and long-term securities - Amounts issued by monetary financial institutions	124
B.10.2.4	Títulos de médio e longo prazos - Montantes emitidos por outros intermediários financeiros e auxiliares financeiros	124	B.10.2.4	Medium-and long-term securities - Amounts issued by other financial intermediaries and financial auxiliaries	124
B.10.2.5	Títulos de médio e longo prazos - Montantes emitidos por sociedades não financeiras	125	B.10.2.5	Medium-and long-term securities - Amounts issued by non-financial corporations	125
B.10.2.6	Títulos de médio e longo prazos - Montantes emitidos por não residentes	125	B.10.2.6	Medium-and long-term securities - Amounts issued by non-residents	125
B.10.2.7	Obrigações do Tesouro de médio e longo prazos - Emissões a 3 anos (taxa fixa)	126	B.10.2.7	Medium-and long-term Treasury bonds - 3 years issues (fixed rate)	126
B.10.2.8	Obrigações do Tesouro de médio e longo prazos - Emissões a 5 anos (taxa fixa)	126	B.10.2.8	Medium-and long-term Treasury bonds - 5 years issues (fixed rate)	126
B.10.2.9	Obrigações do Tesouro de médio e longo prazos - Emissões a 10 anos (taxa fixa)	127	B.10.2.9	Medium-and long-term Treasury bonds - 10 years issues (fixed rate)	127
B.10.2.10	Obrigações do Tesouro de médio e longo prazos - Emissões a outros prazos (taxa fixa)	127	B.10.2.10	Medium-and long-term Treasury bonds - Other maturity issues (fixed rate)	127
B.10.2.11	Indexantes	128	B.10.2.11	Reference rates	128
B.10.3.1	Taxas de rentabilidade de obrigações do Tesouro – Mercado secundário	129	B.10.3.1	Yield on Treasury bonds - Secondary market	129
B.10.3.2	Índices de cotações de acções - Mercado secundário	129	B.10.3.2	Share price indices – Secondary market	129
B.11	SISTEMAS DE PAGAMENTOS		B.11	PAYMENT SYSTEMS	
B.11.1	Movimento global do sistema de liquidação por compensação - Apresentados por tipo de sistema	133	B.11.1	Transactions in the net settlement system - Submitted by type of system	133
B.11.2	Movimento global do sistema de liquidação por compensação - Devolvidos por tipo de sistema	133	B.11.2	Transactions in the net settlement system - Returned by type of system	133
B.11.3	Movimento global do sistema de liquidação por bruto - Por tipo de sistema	134	B.11.3	Transactions in the gross settlement system - By type of system	134

C. ESTATÍSTICAS DA BALANÇA DE PAGAMENTOS**C. BALANCE OF PAYMENTS STATISTICS****C.1 BALANÇAS CORRENTE E DE CAPITAL****C.1 CURRENT AND CAPITAL ACCOUNTS**

C.1.1	Balanças corrente e de capital - Principais componentes	139
C.1.2.1	Serviços - Transportes	139
C.1.2.2	Serviços - Transportes marítimos	140
C.1.2.3	Serviços - Transportes aéreos	140
C.1.2.4	Serviços - Transportes rodoviários	141
C.1.2.5	Serviços - Outros transportes	141
C.1.2.6	Serviços - Viagens e turismo e serviços de comunicação	142
C.1.2.7	Serviços - Construção	142
C.1.2.8	Serviços - Seguros	143
C.1.2.9	Serviços - Financeiros	143
C.1.2.10	Serviços - Informação e informática	144
C.1.2.11	Serviços - Direitos de utilização	144
C.1.2.12	Serviços - Outros serviços fornecidos por empresas	145
C.1.2.13	Serviços - De natureza pessoal, cultural e recreativa	146
C.1.2.14	Serviços - Operações governamentais (n.i.n.r.)	146
C.1.3.1	Rendimentos	147
C.1.3.2	Rendimentos de investimento directo	147
C.1.3.3	Rendimentos de investimento de carteira	148
C.1.4.1	Transferências correntes	148
C.1.4.2	Transferências correntes - Remessas de emigrantes	149
C.1.5	Balança de capital	149
C.1.6	Transferências com a União Europeia	150
C.1.7	Balança de pagamentos tecnológica	150

C.1.1	Current and capital accounts - Main items	139
C.1.2.1	Services - Transport	139
C.1.2.2	Services - Sea transport	140
C.1.2.3	Services - Air transport	140
C.1.2.4	Services - Road transport	141
C.1.2.5	Services - Other transports	141
C.1.2.6	Services - Travel and communications services	142
C.1.2.7	Services - Construction services	142
C.1.2.8	Services - Insurance	143
C.1.2.9	Services - Financial services	143
C.1.2.10	Services - Computer and information services	144
C.1.2.11	Services - Royalties and license fees	144
C.1.2.12	Services - Other business services	145
C.1.2.13	Services - Personal, cultural and recreational services	146
C.1.2.14	Services - Government services (n.i.e.)	146
C.1.3.1	Income	147
C.1.3.2	Direct investment income	147
C.1.3.3	Portfolio investment income	148
C.1.4.1	Current transfers	148
C.1.4.2	Emigrants' remittances	149
C.1.5	Capital account	149
C.1.6	Transfers with the European Union	150
C.1.6	Technological balance of payments	150

C.2 BALANÇA FINANCEIRA**C.2 FINANCIAL ACCOUNT**

C.2.1	Balança financeira - Principais componentes	153
C.2.2.1	Investimento directo de Portugal no exterior - Por tipo de operação	153
C.2.2.2	Investimento directo de Portugal no exterior - Por sector de actividade da empresa residente	154
C.2.2.3	Investimento directo de Portugal no exterior - Por zona económica de destino	155
C.2.2.4	Investimento directo de Portugal no exterior - Em países da área do euro	156
C.2.2.5	Investimento directo de Portugal no exterior - Em países fora da área do euro	156
C.2.3.1	Investimento directo do exterior em Portugal - Por tipo de operação	157
C.2.3.2	Investimento directo do exterior em Portugal - Por sector de actividade da empresa residente	158
C.2.3.3	Investimento directo do exterior em Portugal - Por zona económica de origem	159
C.2.3.4	Investimento directo do exterior em Portugal - Com origem em países da área do euro	159
C.2.3.5	Investimento directo do exterior em Portugal - Com origem em países fora da área do euro	160
C.2.4.1	Investimento de carteira - Activos - Por tipo de instrumento	160
C.2.4.2	Investimento de carteira - Activos - Por sector institucional do investidor residente	161
C.2.4.3	Investimento de carteira - Activos - Por zona económica da entidade emitente não residente	162
C.2.4.4	Investimento de carteira - Activos - Em países da área do euro	163
C.2.4.5	Investimento de carteira - Activos - Em países fora da área do euro	163
C.2.5.1	Investimento de carteira - Passivos - Por tipo de instrumento	164
C.2.5.2	Investimento de carteira - Passivos - Por sector institucional do emitente residente	165
C.2.5.3	Investimento de carteira - Passivos - Investimento em títulos emitidos pelas administrações públicas	166
C.2.5.4	Investimento de carteira - Passivos - Por zona económica de origem	166
C.2.5.5	Investimento de carteira - Passivos - Com origem em países da área do euro	167
C.2.5.6	Investimento de carteira - Passivos - Com origem em países fora da área do euro	167
C.2.6	Derivados financeiros - Por sector institucional do investidor residente	168
C.2.7.1	Outro investimento - Por sector institucional do investidor residente	168
C.2.7.2	Outro investimento - Autoridades monetárias, por tipo de instrumento	169

C.2.1	Financial account - Main items	153
C.2.2.1	Portuguese direct investment abroad - By type of operation	153
C.2.2.2	Portuguese direct investment abroad - By economic activity of the resident company	154
C.2.2.3	Portuguese direct investment abroad - By economic region of destination	155
C.2.2.4	Portuguese direct investment abroad - In euro area countries	156
C.2.2.5	Portuguese direct investment abroad - In non-euro area countries	156
C.2.3.1	Foreign direct investment in Portugal - By type of operation	157
C.2.3.2	Foreign direct investment in Portugal - By economic activity of the resident company	158
C.2.3.3	Foreign direct investment in Portugal - By economic region of origin	159
C.2.3.4	Foreign direct investment in Portugal - From euro area countries	159
C.2.3.5	Foreign direct investment in Portugal - From non-euro area countries	160
C.2.4.1	Portfolio investment - Assets - By type of instrument	160
C.2.4.2	Portfolio investment - Assets - By institutional sector of the resident investor	161
C.2.4.3	Portfolio investment - Assets - By economic region of the non-resident issuing entity	162
C.2.4.4	Portfolio investment - Assets - In euro area countries	163
C.2.4.5	Portfolio investment - Assets - In non-euro area countries	163
C.2.5.1	Portfolio investment - Liabilities - By type of instrument	164
C.2.5.2	Portfolio investment - Liabilities - By institutional sector of the resident issuer	165
C.2.5.3	Portfolio investment - Liabilities - Investment in securities issued by general government	166
C.2.5.4	Portfolio investment - Liabilities - By economic region of origin	166
C.2.5.5	Portfolio investment - Liabilities - From euro area countries	167
C.2.5.6	Portfolio investment - Liabilities - From non-euro area countries	167
C.2.6	Financial derivatives - By institutional sector of the resident investor	168
C.2.7.1	Other investment - By institutional sector of the resident investor	168
C.2.7.2	Other investment - Monetary authorities, by type of instrument	169

C.2.7.3	Outro investimento - Administrações públicas, por tipo de instrumento	169	C.2.7.3	Other investment - General government, by type of instrument	169
C.2.7.4	Outro investimento - Instituições financeiras monetárias, por tipo de instrumento	170	C.2.7.4	Other investment - Monetary financial institutions, by type of instrument	170
C.2.7.5	Outro investimento - Outros sectores residentes, por tipo de instrumento	170	C.2.7.5	Other investment - Other resident sectors, by type of instrument	170
C.2.8	Activos de reserva	171	C.2.8	Reserve assets	171

C.3 POSIÇÕES EM FIM DE PERÍODO

C.3.1	Posição de investimento internacional	175
C.3.2	Investimento directo - Por tipo de operação	175
C.3.3.1	Investimento de carteira - Activos - Por tipo de instrumento e por sector institucional do investidor residente	176
C.3.3.2	Investimento de carteira - Passivos - Por tipo de instrumento e por sector institucional do emiteente residente	176
C.3.3.3	Investimento de carteira - Passivos - Por zona económica e país de origem	177
C.3.4.1	Outro investimento - Por sector institucional do investidor residente	177
C.3.4.2	Outro investimento - Autoridades monetárias, por tipo de instrumento	178
C.3.4.3	Outro investimento - Administrações públicas, por tipo de instrumento	178
C.3.4.4	Outro investimento - Instituições financeiras monetárias, por tipo de instrumento	179
C.3.4.5	Outro investimento - Outros sectores residentes, por tipo de instrumento	179
C.3.5	Activos de reserva	180

C.3 END-OF-PERIOD POSITIONS

C.3.1	International investment position	175
C.3.2	Direct investment - By type of operation	175
C.3.3.1	Portfolio investment - Assets - By type of instrument and institutional sector of the resident investor	176
C.3.3.2	Portfolio investment - Liabilities - By type of instrument and institutional sector of the resident issuer	176
C.3.3.3	Portfolio investment - Liabilities - By economic area and country of origin	177
C.3.4.1	Other investment - By institutional sector of the resident investor	177
C.3.4.2	Other investment - Monetary authorities, by type of instrument	178
C.3.4.3	Other investment - General government, by type of instrument	178
C.3.4.4	Other investment - Monetary financial institutions, by type of instrument	179
C.3.4.5	Other investment - Other resident sectors, by type of instrument	179
C.3.5	Reserve assets	180

D. ESTATÍSTICAS CAMBIAIS

D.1 TAXAS DE CÂMBIO

D.1.1.1	Taxas de câmbio de referência do euro - Valores médios	185
D.1.1.2	Taxas de câmbio de referência do euro - Fim de período	186
D.1.2.1	Índices de taxa de câmbio efectiva - DSE- Ouro - Valores médios	188
D.1.2.2	Índices de taxa de câmbio efectiva - DSE- Ouro - Fim de período	188
D.1.3	Taxas de câmbio do euro em relação a outras moedas - Valores de referência - Fim de período	189

D. EXCHANGE RATE STATISTICS

D.1 EXCHANGE RATES

D.1.1.1	Euro reference exchange rates - Averages	185
D.1.1.2	Euro reference exchange rates - End-of-period	186
D.1.2.1	Effective exchange rate indices - SDR - Gold - Average	188
D.1.2.2	Effective exchange rate indices - SDR - Gold - End-of-period	188
D.1.3	Euro exchange rates against other currencies - Reference figures - End-of-period	189

D.2 ACTIVIDADE NOS MERCADOS DE CÂMBIOS E DE PRODUTOS DERIVADOS

D.2.1	Transacções no mercado de câmbios - Global	195
D.2.2	Transacções no mercado de câmbios - Euro contra outras moedas	195
D.2.3	Transacções no mercado de câmbios - Euro contra o dólar dos EUA	196
D.2.4	Transacções no mercado de câmbios - Euro contra a libra esterlina	196
D.2.5	Posições em aberto de derivados cambiais - Global	197
D.2.6	Posições em aberto de derivados cambiais - Euro contra outras moedas	197
D.2.7	Posições em aberto de derivados cambiais - Euro contra o dólar dos EUA	198
D.2.8	Posições em aberto de derivados cambiais - Euro contra a libra esterlina	198
D.2.9	Transacções de derivados sobre taxas de juro de uma só moeda - Global	199
D.2.10	Transacções de derivados sobre taxas de juro de uma só moeda - Euro	199
D.2.11	Posições em aberto de derivados sobre taxas de juro de uma só moeda - Global	200
D.2.12	Posições em aberto de derivados sobre taxas de juro de uma só moeda - Euro	200

D.2 FOREIGN EXCHANGE AND DERIVATIVES MARKET ACTIVITY

D.2.1	Foreign exchange market turnover - Global	195
D.2.2	Foreign exchange market turnover - Euro against other currencies	195
D.2.3	Foreign exchange market turnover - Euro against US Dollar	196
D.2.4	Foreign exchange market turnover - Euro against pound sterling	196
D.2.5	Amounts outstanding of foreign exchange rate derivatives - Global	197
D.2.6	Amounts outstanding of foreign exchange rate derivatives - euro against other currencies	197
D.2.7	Amounts outstanding of foreign exchange rate derivatives - Euro against US dollar	198
D.2.8	Amounts outstanding of foreign exchange rate derivatives - euro against pound sterling	198
D.2.9	Single currency interest rates derivatives turnover - Global	199
D.2.10	Single currency interest rates derivatives turnover - Euro	199
D.2.11	Amounts outstanding of single currency interest rate derivatives - Global	200
D.2.12	Amounts outstanding of single currency interest rate derivatives - Euro	200

E. ESTATÍSTICAS DAS FINANÇAS PÚBLICAS

E.1	Financiamento do Estado	203
E.2	Financiamento dos fundos e serviços autónomos	204
E.3	Financiamento da administração regional e local	204
E.3.1	Financiamento da administração regional	205
E.3.2	Financiamento da administração local	205

E. PUBLIC FINANCE STATISTICS

E.1	State financing	203
E.2	Autonomous funds and services financing	204
E.3	Regional and local government financing	204
E.3.1	Regional government financing	205
E.3.2	Local government financing	205

E.4	Financiamento da segurança social	206	E.4	Social security financing	206
E.5	Receitas do Estado	206	E.5	State revenue	206
E.6	Despesas do Estado	207	E.6	State expenditure	207
E.7	Receitas e despesas do Estado	207	E.7	State revenue and expenditure	207
E.8	Receitas e despesas da segurança social	208	E.8	Social security revenue and expenditure	208
E.9	Dívida directa do Estado	208	E.9	Direct state debt	208

F. ESTATÍSTICAS GERAIS

F.1.1	Índices de produção industrial – Continente	213
F.1.2	Índices de volume de negócios na indústria	213
F.1.3	Inquérito de conjuntura à indústria transformadora - Total	214
F.1.4	Inquérito de conjuntura à indústria transformadora - Bens de consumo	214
F.1.5	Inquérito de conjuntura à indústria transformadora - Bens intermédios	215
F.1.6	Inquérito de conjuntura à indústria transformadora - Fabricação de automóveis	215
F.1.7	Inquérito de conjuntura à indústria transformadora - Outros bens de equipamento	216
F.1.8	Capacidade produtiva na indústria transformadora - Grau de utilização total e por tipo de bens	216
F.1.9	Construção e obras públicas	217
F.1.10	Licenças de construção e obras concluídas	217
F.1.11	Inquérito de conjuntura à construção e obras públicas	218
F.1.12	Energia	219
F.1.13	Inquérito de conjuntura ao comércio	219
F.1.14	Índices de volume de negócios no comércio a retalho	220
F.1.15	Turismo: dormidas na hotelaria - Por país de residência habitual	220
F.1.16	Viaturas	221
F.1.17	Indicadores de confiança	221
F.2.1	População e emprego	222
F.2.2	Emprego por ramo de actividade	222
F.2.3	Emprego por situação na profissão	223
F.2.4	Emprego por número de horas semanais trabalhadas	223
F.2.5	Desemprego por duração da procura de emprego	224
F.2.6	Situação no mercado de trabalho	224
F.2.7	Salários: Contratação colectiva - Trabalhadores abrangidos e remunerações médias implícitas	225

NOTAS	227
-------	-----

DESAGREGAÇÃO SECTORIAL UTILIZADA NAS ESTATÍSTICAS MONETÁRIAS E FINANCEIRAS	235
--	-----

NOMENCLATURA DE INSTRUMENTOS FINANCEIROS E OUTRAS RUBRICAS NAS ESTATÍSTICAS MONETÁRIAS E FINANCEIRAS	237
--	-----

GLOSSÁRIO E SINAIS CONVENCIONAIS UTILIZADOS	241
---	-----

SUPLEMENTOS AO BOLETIM ESTATÍSTICO	242
------------------------------------	-----

F. GENERAL STATISTICS

F.1.1	Industrial production indices – Mainland	213
F.1.2	Industrial turnover indices	213
F.1.3	Manufacturing survey - Total	214
F.1.4	Manufacturing survey - Consumption	214
F.1.5	Manufacturing survey - Intermediate goods	215
F.1.6	Manufacturing survey – Vehicles manufacturing	215
F.1.7	Manufacturing survey – Other equipment goods	216
F.1.8	Rate of capacity utilization in manufacturing – Breakdown by type of goods	216
F.1.9	Construction and public works	217
F.1.10	Permits issued and building completions	217
F.1.11	Construction and public works survey	218
F.1.12	Energy	219
F.1.13	Trade survey	219
F.1.14	Retail trade index	220
F.1.15	Tourism: bednights - By country of main residence	220
F.1.16	Vehicles	221
F.1.17	Confidence indicators	221
F.2.1	Population and employment	222
F.2.2	Employment by branch of activity	222
F.2.3	Employment by contractual relationship	223
F.2.4	Employment by weekly labour time	223
F.2.5	Unemployment by job seeking time	224
F.2.6	Labour market	224
F.2.7	Wages: Collective agreements - Number of workers and implicit average wage growth	225

NOTES	227
-------	-----

SECTORIAL BREAKDOWN IN MONETARY AND FINANCIAL STATISTICS	235
--	-----

FINANCIAL INSTRUMENTS AND OTHER ITEMS IN MONETARY AND FINANCIAL STATISTICS	238
--	-----

GLOSSARY AND CONVENTIONS USED	241
-------------------------------	-----

SUPPLEMENTS TO THE STATISTICAL BULLETIN	242
---	-----

Fonte/Source: linha / row (1-4) Instituto Nacional de Estatística e EUROSTAT; (5-8) Instituto Nacional de Estatística

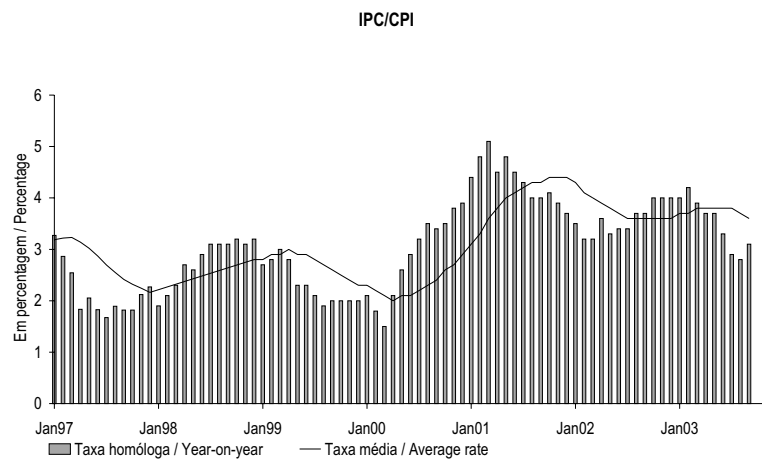
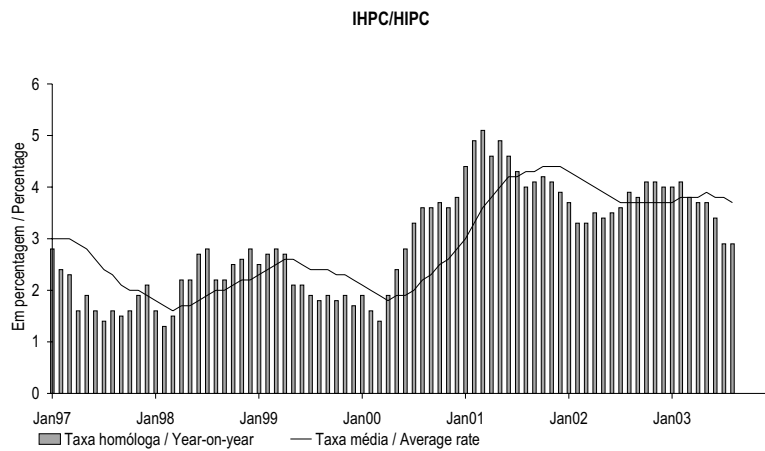

	SET 02	OUT 02	NOV 02	DEZ 02	JAN 03	FEV 03	MAR 03	ABR 03	MAI 03	JUN 03	JUL 03	AGO 03	SET 03	
	1	2	3	4	5	6	7	8	9	10	11	12	13	

IHPC														HICP		
1	Índice global	119.1	119.8	120.5	120.6	120.7	120.8	121.8	122.7	122.5	122.6	122.9	Overall Index	1		
2	Mês corrente/mês anterior M(1,1)	-0.1	0.6	0.6	0.1	0.1	0.0	0.1	0.8	0.7	0.0	-0.2	0.1	Month-on-month M(1,1)	2	
3	Mês corrente/mês homólogo M(1,12)	3.8	4.1	4.1	4.0	4.0	4.1	3.8	3.7	3.4	2.9	2.9	.	Year-on-year M(1,12)	3	
4	12 meses/12 meses homólogos M(12,12)	3.7	3.7	3.7	3.7	3.7	3.8	3.8	3.8	3.8	3.8	3.7	.	12 months moving average M(12,12)	4	
IPC nacional														Nacional CPI		
5	Mês corrente/mês anterior M(1,1)	-0.1	0.7	0.7	0.2	0.1	0.0	0.1	0.8	0.6	-0.1	-0.3	0.1	0.2	Month-on-month M(1,1)	5
6	Mês corrente/mês homólogo M(1,12)	3.7	4.0	4.0	4.0	4.0	4.2	3.9	3.7	3.3	2.9	2.8	3.1	Year-on-year M(1,12)	6	
7	12 meses/12 meses homólogos M(12,12)	3.6	3.6	3.6	3.6	3.7	3.7	3.8	3.8	3.8	3.8	3.7	3.6	12 months moving average M(12,12)	7	

(1) Até Dezembro de 2002, as taxas de variação foram calculadas utilizando o IPC de base 1997. A partir de Janeiro de 2003 as taxas de variação são calculadas utilizando o novo IPC de base 2002. / Until December 2002, the rates of change were calculated with the CPI basis 1997. From January 2003, the rates of change are calculated with the CPI basis 2002.

**A.1.2 ÍNDICE HARMONIZADO DE PREÇOS NO CONSUMIDOR
POR AGREGADOS**
Base 1996=100
Taxa de variação (em percentagem)

**HARMONIZED INDEX OF CONSUMER PRICES
BY AGGREGATES**
1996=100
Rates of change (in percentage)

Fonte/Source: Instituto Nacional de Estatística e EUROSTAT

	Peso no total/ Weight on the total (%)	AGO 02	SET 02	OUT 02	NOV 02	DEZ 02	JAN 03	FEV 03	MAR 03	ABR 03	MAI 03	JUN 03	JUL 03	AGO 03	
		1	2	3	4	5	6	7	8	9	10	11	12	13	
Bens	62.1														Goods
1 Índice.....		114.1	113.9	114.6	115.8	115.9	115.7	115.4	115.4	116.6	117.5	117.3	116.6	116.5	Index.....
2 Mês corrente/mês anterior M(1,1).....		-0.3	-0.2	0.6	1.0	0.1	-0.2	-0.3	0.1	1.0	0.7	-0.1	-0.6	-0.1	Month-on-month M(1,1).....
3 Mês corrente/mês homólogo M(1,12).....		2.3	2.2	2.6	2.7	2.5	2.6	3.0	2.9	2.9	2.8	2.5	1.9	2.1	Year-on-year M(1,12).....
4 12 meses/12 meses homólogo M(12,12).....		2.8	2.6	2.5	2.5	2.4	2.4	2.4	2.5	2.5	2.6	2.6	2.6	2.6	12 months moving average M(12,12).....
Alimentares	21.6														Food
5 Índice.....		118.5	117.8	118.1	118.5	118.4	119.9	120.9	120.2	120.8	121.3	121.2	120.8	121.9	Index.....
6 Mês corrente/mês anterior M(1,1).....		0.3	-0.6	0.3	0.3	-0.1	1.3	0.9	-0.6	0.5	0.3	-0.1	-0.3	0.9	Month-on-month M(1,1).....
7 Mês corrente/mês homólogo M(1,12).....		1.1	1.1	2.0	2.0	1.5	1.7	2.8	2.1	2.1	2.8	2.6	2.2	2.8	Year-on-year M(1,12).....
8 12 meses/2 meses homólogo M(12,12).....		3.0	2.6	2.3	2.1	1.9	1.7	1.6	1.6	1.6	1.7	1.9	2.0	2.1	12 months moving average M(12,12).....
Não processados	11.0														Unprocessed
9 Índice.....		124.6	123.1	123.6	124.1	123.9	126.8	127.6	125.5	126.5	127.1	126.9	126.2	128.3	Index.....
10 Mês corrente/mês anterior M(1,1).....		0.2	-1.2	0.4	0.4	-0.2	2.3	0.6	-1.6	0.8	0.5	-0.2	-0.5	1.7	Month-on-month M(1,1).....
11 Mês corrente/mês homólogo M(1,12).....		-1.4	-1.1	0.4	0.6	-0.1	0.7	2.0	0.4	1.0	2.3	2.2	1.6	3.0	Year-on-year M(1,12).....
12 12 meses/12 meses homólogos M(12,12).....		2.3	1.5	1.0	0.6	0.2	-0.1	-0.2	-0.2	0.1	0.4	0.7	1.1	1.1	12 months moving average M(12,12).....
Processados	10.5														Processed
13 Índice.....		112.5	112.5	112.7	112.9	112.8	113.1	114.3	115.0	115.2	115.4	115.5	115.3	115.5	Index.....
14 Mês corrente/mês anterior M(1,1).....		0.3	0.0	0.2	0.2	0.0	0.2	1.1	0.6	0.2	0.2	0.0	-0.1	0.1	Month-on-month M(1,1).....
15 Mês corrente/mês homólogo M(1,12).....		3.8	3.6	3.7	3.6	3.3	2.7	3.6	4.0	3.3	3.4	3.1	2.8	2.7	Year-on-year M(1,12).....
16 12 meses/12 meses homólogos M(12,12).....		3.7	3.8	3.8	3.8	3.8	3.7	3.6	3.7	3.5	3.5	3.5	3.4	3.3	12 months moving average M(12,12).....
Industriais	40.6														Industrial
17 Índice.....		111.5	111.6	112.5	114.2	114.4	113.3	112.3	112.7	114.2	115.3	115.1	114.3	113.5	Index.....
18 Mês corrente/mês anterior M(1,1).....		-0.6	0.1	0.9	1.5	0.2	-1.0	-0.9	0.4	1.3	0.9	-0.1	-0.7	-0.7	Month-on-month M(1,1).....
19 Mês corrente/mês homólogo M(1,12).....		3.0	2.9	2.9	3.1	3.1	3.4	3.4	3.6	3.6	2.9	2.5	1.9	1.8	Year-on-year M(1,12).....
20 12 meses/12 meses homólogos M(12,12).....		2.7	2.7	2.6	2.7	2.7	2.8	2.9	3.1	3.2	3.2	3.1	3.0	2.9	12 months moving average M(12,12).....
Energéticos	8.0														Energy
21 Índice.....		116.8	116.8	117.0	118.6	118.8	119.6	120.9	123.1	123.4	123.4	122.1	120.8	120.5	Index.....
22 Mês corrente/mês anterior M(1,1).....		-0.3	0.0	0.2	1.4	0.1	0.7	1.1	1.8	0.3	-0.1	-1.1	-1.1	-0.3	Month-on-month M(1,1).....
23 Mês corrente/mês homólogo M(1,12).....		2.3	2.3	2.4	3.8	3.9	6.8	8.1	9.5	8.7	5.4	4.2	3.1	3.1	Year-on-year M(1,12).....
24 12 meses/12 meses homólogos M(12,12).....		1.1	1.0	1.0	1.1	1.2	2.0	2.8	3.8	4.6	4.8	5.0	5.0	5.1	12 months moving average M(12,12).....
Não energéticos	32.5														Non-energy
25 Índice.....		110.3	110.4	111.6	113.3	113.5	111.9	110.3	110.3	112.1	113.5	113.6	112.9	111.9	Index.....
26 Mês corrente/mês anterior M(1,1).....		-0.7	0.1	1.1	1.5	0.2	-1.4	-1.4	0.0	1.6	1.2	0.1	-0.6	-0.8	Month-on-month M(1,1).....
27 Mês corrente/mês homólogo M(1,12).....		3.2	3.0	3.1	3.0	2.9	2.6	2.3	2.1	2.3	2.3	2.1	1.6	1.5	Year-on-year M(1,12).....
28 12 meses/12 meses homólogos M(12,12).....		3.1	3.1	3.1	3.1	3.1	3.1	3.0	2.9	2.8	2.8	2.7	2.5	2.4	12 months moving average M(12,12).....
Serviços	37.9														Services
29 Índice.....		130.4	130.6	131.3	131.0	131.2	131.9	132.4	132.6	133.3	134.1	134.5	135.3	135.9	Index.....
30 Mês corrente/mês anterior M(1,1).....		0.8	0.2	0.5	-0.2	0.2	0.5	0.4	0.1	0.6	0.6	0.3	0.6	0.5	Month-on-month M(1,1).....
31 Mês corrente/mês homólogo M(1,12).....		6.6	6.6	6.7	6.4	6.7	6.2	5.9	5.2	5.1	5.0	4.7	4.6	4.3	Year-on-year M(1,12).....
32 12 meses/12 meses homólogos M(12,12).....		5.3	5.5	5.7	5.8	5.9	6.0	6.1	6.1	6.1	6.0	5.9	5.8	5.6	12 months moving average M(12,12).....

A.1.3 ÍNDICE DE PREÇOS NO CONSUMIDOR POR CLASSES⁽¹⁾

Taxas de variação (em percentagem)

CONSUMER PRICE INDEX BY ITEMS⁽¹⁾

Rates of change (in percentage)

Fonte / Source: Instituto Nacional de Estatística

	Peso no total / Weight on the total (%)	AGO 02	SET 02	OUT 02	NOV 02	DEZ 02	JAN 03	FEV 03	MAR 03	ABR 03	MAI 03	JUN 03	JUL 03	AGO 03	
		1	2	3	4	5	6	7	8	9	10	11	12	13	
Produtos alimentares e bebidas não alcoólicas	20.1														Food and non-alcoholic beverages
1 Mês corrente/mês anterior M(1,1)		-0.8	0.3	0.3	-0.1	1.6	0.5	-0.7	0.6	0.4	-0.2	-0.4	1.2	0.0	Month-on-month M(1,1)
2 Mês corrente/mês homólogo M(1,12)		0.6	1.6	1.7	1.0	2.1	2.9	1.6	1.6	2.9	2.8	2.4	3.2	4.0	Year-on-year M(1,12)
3 12 meses/12 meses homólogos M(12,12)		2.4	2.1	1.8	1.5	1.3	1.4	1.3	1.2	1.4	1.6	1.9	2.1	2.4	12 months moving average M(12,12)
Bebidas alcoólicas e tabaco	3.0														Alcoholic beverages and tobacco
4 Mês corrente/mês anterior M(1,1)		-0.1	0.0	0.0	0.0	0.1	3.0	0.3	0.1	0.2	0.1	0.2	-0.2	0.3	Month-on-month M(1,1)
5 Mês corrente/mês homólogo M(1,12)		5.2	5.2	5.4	5.5	4.3	7.2	7.4	4.5	4.8	4.7	4.6	3.4	3.8	Year-on-year M(1,12)
6 12 meses/12 meses homólogos M(12,12)		4.4	4.5	4.7	4.8	4.8	5.0	5.3	5.1	5.2	5.3	5.3	5.1	5.0	12 months moving average M(12,12)
Vestuário e calçado	7.0														Clothing and footwear
7 Mês corrente/mês anterior M(1,1)		0.3	4.2	7.0	0.8	-7.0	-7.7	-0.3	7.3	5.3	0.1	-3.1	-4.1	-0.1	Month-on-month M(1,1)
8 Mês corrente/mês homólogo M(1,12)		1.8	1.8	1.7	2.1	2.2	1.0	0.5	1.7	1.8	1.7	0.7	1.3	0.8	Year-on-year M(1,12)
9 12 meses/12 meses homólogos M(12,12)		2.6	2.5	2.5	2.5	2.5	2.4	2.2	2.1	2.0	1.8	1.7	1.6	1.5	12 months moving average M(12,12)
Habituação, água, electricidade, gás e outros combustíveis	10.0														Housing, water, electricity, gas and other fuels
10 Mês corrente/mês anterior M(1,1)		0.2	0.0	0.3	0.1	1.5	0.5	0.4	0.4	0.5	0.2	-0.1	0.0	-0.2	Month-on-month M(1,1)
11 Mês corrente/mês homólogo M(1,12)		3.6	3.2	3.5	3.6	3.6	3.9	4.1	4.4	4.7	4.6	4.2	3.9	3.7	Year-on-year M(1,12)
12 12 meses/12 meses homólogos M(12,12)		2.8	2.8	2.8	2.9	3.0	3.1	3.2	3.4	3.6	3.8	3.8	3.9	3.9	12 months moving average M(12,12)
Acessórios para o lar, equipamento doméstico e manutenção correntes da habitação	8.1														Accessories housing equipment, current dwelling expenses
13 Mês corrente/mês anterior M(1,1)		0.1	0.3	0.3	-0.1	0.8	0.0	0.2	0.2	0.3	0.1	0.1	-0.1	0.1	Month-on-month M(1,1)
14 Mês corrente/mês homólogo M(1,12)		3.3	3.4	3.3	3.0	2.9	2.8	3.0	3.0	3.1	2.9	2.6	2.3	2.2	Year-on-year M(1,12)
15 12 meses/12 meses homólogos M(12,12)		3.1	3.1	3.1	3.1	3.1	3.1	3.1	3.1	3.1	3.1	3.1	3.0	2.9	12 months moving average M(12,12)
Saúde	5.6														Health
16 Mês corrente/mês anterior M(1,1)		0.2	0.2	0.0	0.1	0.5	0.3	0.2	0.1	0.4	-0.1	0.0	-0.1	0.0	Month-on-month M(1,1)
17 Mês corrente/mês homólogo M(1,12)		5.0	5.0	4.7	4.6	3.3	2.6	2.2	1.9	2.1	1.8	1.8	1.5	1.4	Year-on-year M(1,12)
18 12 meses/12 meses homólogos M(12,12)		4.6	4.7	4.8	4.8	4.7	4.5	4.2	3.9	3.7	3.4	3.2	2.9	2.6	12 months moving average M(12,12)
Transportes	19.1														Transport
19 Mês corrente/mês anterior M(1,1)		0.1	0.2	0.6	0.2	0.2	1.0	0.9	0.2	-0.1	-0.4	-0.3	0.2	0.4	Month-on-month M(1,1)
20 Mês corrente/mês homólogo M(1,12)		5.9	5.9	6.3	6.3	6.6	7.0	7.2	6.7	5.1	4.2	3.3	2.8	3.1	Year-on-year M(1,12)
21 12 meses/12 meses homólogos M(12,12)		4.6	4.7	4.9	5.0	5.3	5.7	6.0	6.2	6.2	6.1	5.9	5.6	5.4	12 months moving average M(12,12)
Comunicações	3.4														Communications
22 Mês corrente/mês anterior M(1,1)		-0.1	0.0	-0.1	0.1	-1.4	-0.7	-0.5	0.5	0.7	0.0	-0.1	0.0	0.0	Month-on-month M(1,1)
23 Mês corrente/mês homólogo M(1,12)		1.7	1.7	1.7	1.6	-0.3	-0.9	-1.4	-0.7	0.3	-1.2	-1.9	-1.8	-1.8	Year-on-year M(1,12)
24 12 meses/12 meses homólogos M(12,12)		-0.2	0.2	0.5	0.8	0.9	0.8	0.7	0.6	0.7	0.5	0.2	-0.1	-0.4	12 months moving average M(12,12)
Lazer, recreação e cultura	5.0														Recreation and culture
25 Mês corrente/mês anterior M(1,1)		0.0	0.1	-0.5	-0.4	0.2	-0.3	-0.1	0.2	0.2	0.0	0.3	1.3	0.8	Month-on-month M(1,1)
26 Mês corrente/mês homólogo M(1,12)		2.5	2.9	2.7	2.1	2.6	1.8	1.4	1.5	1.4	0.9	0.8	1.0	1.9	Year-on-year M(1,12)
27 12 meses/12 meses homólogos M(12,12)		1.9	2.1	2.2	2.2	2.3	2.3	2.3	2.3	2.3	2.2	2.0	1.9	1.8	12 months moving average M(12,12)
Educação	1.5														Education
28 Mês corrente/mês anterior M(1,1)		0.3	3.5	0.5	0.1	0.2	0.1	0.1	0.0	0.1	0.0	0.0	0.2	0.3	Month-on-month M(1,1)
29 Mês corrente/mês homólogo M(1,12)		6.1	5.3	5.0	4.8	3.4	3.5	3.6	3.6	3.7	3.7	3.7	3.9	4.1	Year-on-year M(1,12)
30 12 meses/12 meses homólogos M(12,12)		6.0	6.0	5.9	5.8	5.6	5.4	5.1	4.9	4.7	4.4	4.2	4.0	3.9	12 months moving average M(12,12)
Restaurantes e hotéis	10.8														Restaurants and hotels
31 Mês corrente/mês anterior M(1,1)		0.0	1.3	0.2	0.4	1.0	0.6	0.0	0.3	0.2	0.4	0.4	0.2	0.4	Month-on-month M(1,1)
32 Mês corrente/mês homólogo M(1,12)		6.0	6.4	6.3	7.3	7.7	7.7	6.7	6.4	6.1	5.6	5.3	4.9	5.3	Year-on-year M(1,12)
33 12 meses/12 meses homólogos M(12,12)		5.2	5.4	5.5	5.7	6.0	6.3	6.5	6.6	6.6	6.6	6.5	6.4	6.3	12 months moving average M(12,12)
Bens e serviços diversos	6.3														Miscellaneous goods and services
34 Mês corrente/mês anterior M(1,1)		0.2	0.6	0.3	0.2	0.4	0.6	0.2	0.3	0.1	0.3	-0.1	0.3	0.2	Month-on-month M(1,1)
35 Mês corrente/mês homólogo M(1,12)		5.9	6.1	6.1	6.1	5.1	4.7	4.4	4.5	4.2	4.2	3.9	3.8	3.4	Year-on-year M(1,12)
36 12 meses/12 meses homólogos M(12,12)		5.6	5.6	5.7	5.8	5.7	5.6	5.5	5.4	5.3	5.2	5.0	4.9	4.7	12 months moving average M(12,12)

(1) Até Dezembro de 2002, as taxas de variação foram calculadas utilizando o IPC de base 1997. A partir de Janeiro de 2003 as taxas de variação são calculadas utilizando o novo IPC de base 2002. / Until December 2002, the rates of change were calculated with the CPI basis 1997. From January 2003, the rates of change are calculated with the CPI basis 2002.

A.1.4 ÍNDICE HARMONIZADO DE PREÇOS NO CONSUMIDOR
Taxas de variação (em percentagem)

HARMONISED INDEX OF CONSUMER PRICES
Rates of change (in percentage)

Fonte/Source: EUROSTAT

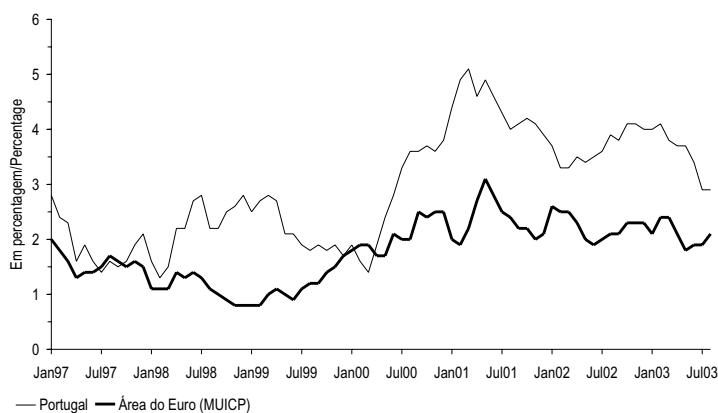

		AGO 02	SET 02	OUT 02	NOV 02	DEZ 02	JAN 03	FEV 03	MAR 03	ABR 03	MAI 03	JUN 03	JUL 03	AGO 03		
		1	2	3	4	5	6	7	8	9	10	11	12	13		
1	Área do euro (MUICP)..... M(1,12)	2.1	2.1	2.3	2.3	2.3	2.1	2.4	2.4	2.1	1.8	1.9	1.9	2.1	M(1,12) Euro area (MUICP).....	1
2	M(12,12)	2.2	2.2	2.2	2.2	2.3	2.2	2.2	2.2	2.2	2.2	2.1	2.1	2.1	M(12,12)	2
3	UE	1.9	1.9	2.1	2.2	2.2	2.0	2.3	2.3	2.0	1.7	1.8	1.8	2.0	M(1,12) EU	3
4	M(12,12)	2.0	2.0	2.0	2.1	2.1	2.0	2.0	2.0	2.0	2.0	2.0	2.0	2.0	M(12,12)	4
5	Bélgica	1.3	1.2	1.3	1.1	1.3	1.2	1.6	1.7	1.4	0.9	1.5	1.4	1.6	M(1,12) Belgium	5
6	M(12,12)	1.8	1.7	1.7	1.6	1.6	1.4	1.4	1.3	1.3	1.2	1.3	1.3	1.4	M(12,12)	6
7	Dinamarca	2.4	2.5	2.7	2.8	2.6	2.6	2.9	2.8	2.5	2.1	2.0	1.8	1.5	M(1,12) Denmark	7
8	M(12,12)	2.2	2.2	2.3	2.4	2.4	2.4	2.5	2.5	2.5	2.5	2.5	2.5	2.4	M(12,12)	8
9	Alemanha	1.1	1.0	1.3	1.1	1.1	0.9	1.2	1.2	1.0	0.6	0.9	0.8	1.1	M(1,12) Germany	9
10	M(12,12)	1.5	1.4	1.4	1.4	1.3	1.2	1.2	1.1	1.1	1.1	1.1	1.0	1.0	M(12,12)	10
11	Grécia	3.8	3.8	3.9	3.9	3.5	3.3	4.2	3.9	3.3	3.5	3.6	3.5	3.3	M(1,12) Greece	11
12	M(12,12)	3.8	3.8	3.8	3.9	3.9	3.8	3.8	3.8	3.7	3.7	3.7	3.7	3.6	M(12,12)	12
13	Espanha	3.7	3.5	4.0	3.9	4.0	3.8	3.8	3.7	3.2	2.7	2.8	2.9	3.1	M(1,12) Spain	13
14	M(12,12)	3.1	3.2	3.3	3.5	3.6	3.6	3.7	3.7	3.7	3.6	3.6	3.5	3.5	M(12,12)	14
15	França	1.8	1.8	1.9	2.1	2.2	1.9	2.5	2.6	1.9	1.8	1.9	1.9	2.0	M(1,12) France	15
16	M(12,12)	1.8	1.8	1.8	1.9	1.9	1.9	1.9	1.9	1.9	2.0	2.0	2.0	2.0	M(12,12)	16
17	Irlanda	4.5	4.5	4.4	4.7	4.6	4.7	5.1	4.9	4.6	3.9	3.8	3.9	3.9	M(1,12) Ireland	17
18	M(12,12)	4.5	4.6	4.6	4.7	4.7	4.7	4.7	4.7	4.7	4.6	4.5	4.5	4.4	M(12,12)	18
19	Itália	2.6	2.8	2.8	2.9	3.0	2.9	2.6	2.9	3.0	2.9	2.9	2.9	2.7	M(1,12) Italy	19
20	M(12,12)	2.4	2.4	2.5	2.5	2.6	2.6	2.6	2.7	2.7	2.8	2.8	2.8	2.9	M(12,12)	20
21	Luxemburgo	2.0	2.2	2.5	2.7	2.8	3.3	3.2	3.7	3.0	2.3	2.0	1.9	2.3	M(1,12) Luxembourg	21
22	M(12,12)	1.7	1.7	1.8	1.9	2.1	2.2	2.2	2.4	2.5	2.6	2.6	2.6	2.7	M(12,12)	22
23	Países Baixos	3.7	3.6	3.5	3.2	3.2	2.7	2.9	2.8	2.2	2.3	2.2	2.1	.	M(1,12) Netherlands	23
24	M(12,12)	4.4	4.3	4.2	4.0	3.9	3.7	3.6	3.4	3.3	3.1	3.0	2.9	.	M(12,12)	24
25	Áustria	2.1	1.6	1.7	1.7	1.7	1.7	1.8	1.8	1.3	0.9	1.0	1.0	0.9	M(1,12) Austria	25
26	M(12,12)	1.8	1.8	1.7	1.7	1.7	1.7	1.7	1.7	1.7	1.6	1.6	1.5	1.4	M(12,12)	26
27	Portugal	3.9	3.8	4.1	4.1	4.0	4.0	4.1	3.8	3.7	3.7	3.4	2.9	2.9	M(1,12) Portugal	27
28	M(12,12)	3.7	3.7	3.7	3.7	3.7	3.7	3.8	3.8	3.8	3.9	3.8	3.8	3.7	M(12,12)	28
29	Finlândia	1.8	1.4	1.7	1.7	1.7	1.4	2.1	1.9	1.3	1.1	1.2	1.0	1.2	M(1,12) Finland	29
30	M(12,12)	2.3	2.2	2.1	2.1	2.0	1.9	1.9	1.8	1.7	1.6	1.6	1.5	1.5	M(12,12)	30
31	Suécia	1.7	1.2	1.7	1.4	1.7	2.6	3.3	2.9	2.3	2.0	2.0	2.4	2.2	M(1,12) Sweden	31
32	M(12,12)	2.5	2.3	2.2	2.1	2.0	1.9	2.0	2.0	2.0	2.0	2.0	2.1	2.1	M(12,12)	32
33	Reino Unido	1.0	1.0	1.4	1.6	1.7	1.4	1.6	1.6	1.5	1.2	1.1	1.3	1.4	M(1,12) United Kingdom	33
34	M(12,12)	1.2	1.1	1.1	1.2	1.3	1.3	1.3	1.3	1.3	1.3	1.3	1.4	1.4	M(12,12)	34

A.2.1 TAXAS DE CONVERSÃO IRREVOGÁVEIS PARA O EURO
IRREVOCABLE CONVERSION RATES FOR THE EURO

Fonte / Source: Banco Central Europeu / European Central Bank

x unidades de moeda por 1 euro / x currency units per 1 euro

1 Moeda	2 Sigla	3 Valor
1 Franco belga / Belgian franc	BEF	40.3399
2 Marco alemão / Deutsche mark	DEM	1.95583
3 Dracma grega / Greek drachma ⁽¹⁾	GRD	340.750
4 Peseta espanhola / Spanish peseta	ESP	166.386
5 Franco francês / French franc	FRF	6.55957
6 Libra irlandesa / Irish pound	IEP	0.787564
7 Lira italiana / Italian lira	ITL	1936.27
8 Franco luxemburguês / Luxembourg franc	LUF	40.3399
9 Florim holandês / Dutch guilder	NLG	2.20371
10 Xelim austríaco / Austrian shilling	ATS	13.7603
11 Escudo português / Portuguese escudo	PTE	200.482
12 Markka finlandesa / Finnish markka	FIM	5.94573

1 Currency	2 Code	3 Value
---------------	-----------	------------

As taxas de conversão irrevogáveis para o euro foram adoptadas no dia 31 de Dezembro de 1998 pelo Conselho da UE, sob proposta da Comissão das Comunidades Europeias e após consulta do Banco Central Europeu, tendo entrado em vigor às 0:00 horas do dia 1 de Janeiro de 1999 (hora local). Nos termos do enquadramento legal aplicável à utilização do euro, a taxa de conversão irrevogável do euro para cada uma das moedas participantes será a única taxa a utilizar, quer para a conversão entre o euro e a unidade de moeda nacional, quer para a conversão entre as unidades de moeda nacionais. As taxas irrevogáveis de conversão para o euro não podem ser arredondadas e não é permitido o cálculo de taxas de conversão inversas.

(1) Em vigor desde 1 de Janeiro de 2001.

The irrevocable conversion rates for the euro were adopted on 31 December 1998 by the EU Council, upon a proposal from the Commission of the European Communities and after consultation of the European Central Bank for effect at 0.00 on 1 January 1999 (local time). In compliance with the legal framework for the use of the euro, the irrevocable conversion rate for the euro for each participating currency is the only rate to be used for conversion either way between the euro and the national currency unit and also for conversions between national currency units. The irrevocable conversion rates for the euro cannot be rounded and the computation of inverse conversion rates is not permitted.

(1) As from 1 January 2001.

Valores médios

Fonte / Source: coluna / column (1-2) Banco Central Europeu / European Central Bank; (3) Banco de Pagamentos Internacionais / Bank for International Settlements

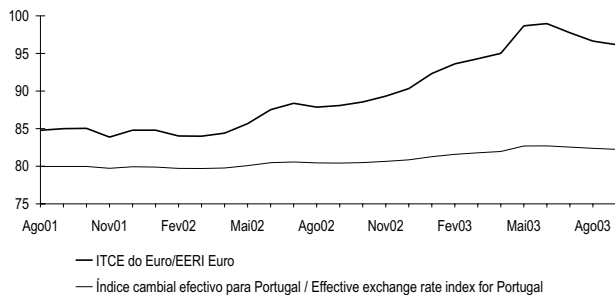
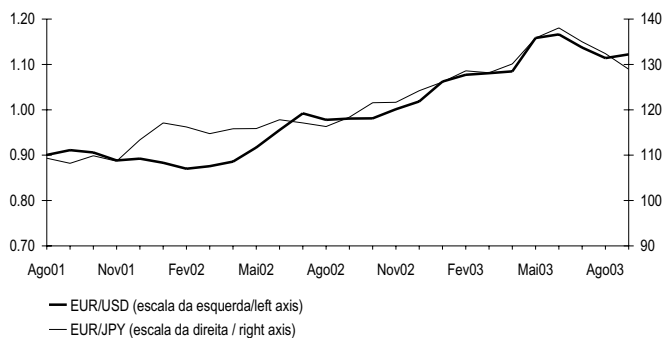

	1	2	3	4
	Dólar EUA *	lêne japonês *	ITCE euro *	Índice cambial efectivo para Portugal ^(a)
00	0.9236	99.47	82.843	79.369
01	0.8956	108.68	84.319	79.842
02	0.9456	118.06	86.933	80.261
02				
Abr	0.8858	115.81	84.401	79.764
Mai	0.9170	115.86	85.667	80.080
Jun	0.9554	117.80	87.522	80.478
Jul	0.9922	117.11	88.380	80.564
Ago	0.9778	116.31	87.863	80.453
Set	0.9808	118.38	88.080	80.425
Out	0.9811	121.57	88.552	80.488
Nov	1.0014	121.65	89.319	80.657
Dez	1.0183	124.20	90.328	80.857
03				
Jan	1.0622	126.12	92.328	81.279
Fev	1.0773	128.60	93.614	81.582
Mar	1.0807	128.16	94.295	81.795
Abr	1.0848	130.12	95.013	81.961
Mai	1.1582	135.83	98.667	82.690
Jun	1.1663	138.05	98.972	82.707
Jul	1.1372	134.99	97.753	82.549
Ago	1.1139	132.38	96.643	82.382
Set	1.1222	128.94	96.180	82.256

1	2	3	4
US dollar *	Japanese yen *	EERI euro *	Effective exchange rate index for Portugal ^(a)

* Série representada nos gráficos / Series represented in the graphs.

**A.2.3 TAXAS DE CÂMBIO DE REFERÊNCIA DO EURO
VIS-À-VIS OUTRAS MOEDAS DA UE E MTC II
Valores médios**

**EURO REFERENCE EXCHANGE RATES
VIS-À-VIS OTHER EU CURRENCIES AND ERM II
Averages**

Fonte / Source: coluna / column (1-3) Banco Central Europeu / European Central Bank; (4) Banco de Portugal

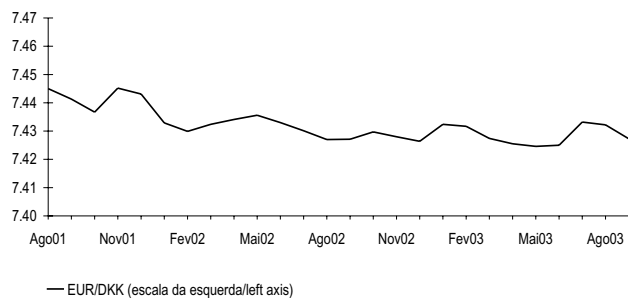
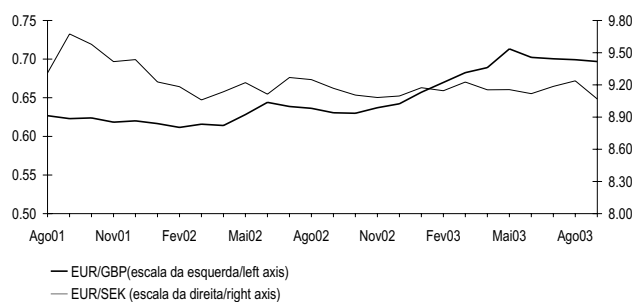

	Taxas de câmbio de referência do euro *			Desvio em relação à taxa central do euro ⁽¹⁾
	1 Libra esterlina	2 Coroa sueca	3 Coroa dinamarquesa	4 Coroa dinamarquesa ⁽²⁾
00	0.60948	8.4452	7.4538	-0.09
01	0.62187	9.2551	7.4521	-0.11
02	0.62883	9.1611	7.4305	-0.40
02 Abr	0.61407	9.1358	7.4341	-0.35
Mai	0.62823	9.2208	7.4356	-0.33
Jun	0.64405	9.1137	7.4330	-0.37
Jul	0.63870	9.2689	7.4301	-0.41
Ago	0.63633	9.2489	7.4270	-0.45
Set	0.63059	9.1679	7.4271	-0.45
Out	0.62994	9.1051	7.4297	-0.41
Nov	0.63709	9.0818	7.4280	-0.43
Dez	0.64218	9.0961	7.4264	-0.45
03 Jan	0.65711	9.1733	7.4324	-0.37
Fev	0.66977	9.1455	7.4317	-0.38
Mar	0.68255	9.2265	7.4274	-0.44
Abr	0.68902	9.1541	7.4255	-0.47
Mai	0.71322	9.1559	7.4246	-0.48
Jun	0.70224	9.1182	7.4250	-0.47
Jul	0.70045	9.1856	7.4332	-0.36
Ago	0.69919	9.2378	7.4322	-0.38
Set	0.69693	9.0682	7.4273	-0.44

1	2	3	4
Pound sterling	Swedish krona	Danish krone	Danish krone ⁽²⁾
Euro reference exchange rates *			Deviation from euro central rate ⁽¹⁾

(1) A taxa central do euro para a coroa dinamarquesa, 7.46038 unidades de moeda nacional por euro, foi anunciada no dia 31 de Dezembro de 1998, tendo sido estabelecida entre o Banco Central Europeu e o Danmarks Nationalbank. / The euro central rate for the Danish Krone, 7.46038 units of national currency per euro, was announced on 31 December 1998, having been established by the European Central Bank and the Danmarks Nationalbank.

(2) Um sinal negativo significa que a moeda está apreciada em relação à taxa central. / A minus sign means that the currency is overvalued against the central rate.

* Série representada nos gráficos / Series represented in the graphs.

Fonte / Source: Banco Central Europeu / European Central Bank

Níveis em percentagem por ano; variações em pontos percentuais / Levels in percentages per annum; changes in percentage points

Com efeitos a partir de ⁽¹⁾	Facilidade permanente de depósito		Facilidade permanente de cedência de liquidez		Com efeitos a partir de ⁽¹⁾	Operações principais de refinanciamento		
	Nível	Variação	Nível	Variação		Leilões de taxa fixa	Leilões de taxa variável	Variação
						Taxa fixa	Taxa mínima de proposta	
1	2	3	4	5	6	7		
99 Jan 1	2.00		4.50		99 Jan 1	3.00	-	
Jan 4 ⁽²⁾	2.75	0.75	3.25	-1.25			-	
Jan 22	2.00	-0.75	4.50	1.25			-	
Abr 9	1.50	-0.50	3.50	-1.00	Abr 14	2.50	-	-0.50
Nov 5	2.00	0.50	4.00	0.50	Nov 10	3.00	-	0.50
00 Fev 4	2.25	0.25	4.25	0.25	00 Fev 9	3.25	-	0.25
Mar 17	2.50	0.25	4.50	0.25	Mar 22	3.50	-	0.25
Abr 28	2.75	0.25	4.75	0.25	Mai 4	3.75	-	0.25
Mai 4							-	
Jun 9	3.25	0.50	5.25	0.50	Jun 15	4.25	-	
Jun 28 ⁽³⁾					Jun 28 ⁽²⁾	-	4.25	
Set 1	3.50	0.25	5.50	0.25	Set 6	-	4.50	0.25
Out 6	3.75	0.25	5.75	0.25	Out 11	-	4.75	0.25
01 Mai 11	3.50	-0.25	5.50	-0.25	01 Mai 15	-	4.50	-0.25
Ago 31	3.25	-0.25	5.25	-0.25	Set 5	-	4.25	-0.25
Set 18	2.75	-0.50	4.75	0.50	Set 19	-	3.75	-0.50
Nov 9	2.25	-0.50	4.25	-0.50	Nov 14	-	3.25	-0.50
02 Dez 6	1.75	-0.50	3.75	-0.50	02 Dez 11	-	2.75	-0.50
03 Mar 7	1.50	-0.25	3.50	-0.25	03 Mar 12	-	2.50	-0.25
Jun 6	1.00	-0.50	3.00	0.50	Jun 9	-	2.00	-0.50

Date with effect from ⁽¹⁾	1	2	3	4	Date with effect from ⁽¹⁾	5	6	7
	Level	Change	Level	Change		Level	Level	
	Deposit facility		Marginal lending facility			Fixed rate	Minimum bid rate	
				Fixed rate tenders	Variable rate tenders	Main refinancing operations		
						Change		

(1) O Conselho do BCE, no âmbito das decisões de política monetária, fixa simultaneamente as taxas de juro de facilidade permanente de depósito e de cedência de liquidez e a taxa mínima de proposta das operações principais de refinanciamento. Estas taxas têm efeito, salvo indicação em contrário, (i) no dia seguinte ao da reunião do Conselho do BCE para as facilidades permanentes e (ii) a partir da liquidação da primeira operação após aquela reunião para as operações principais de refinanciamento. / In the context of monetary policy decisions, the Governing Council of the ECB sets, on a simultaneous basis, the interest rates on the marginal lending and deposit facilities and the minimum bid rate on the main refinancing operations. Unless otherwise stated, these interest rates have effect from: (i) the day following the meeting of the Governing Council in the case of standing facilities and (ii) the settlement date of the first operation following the above meeting in the case of main refinancing operations.

(2) Em 22 de Dezembro de 1998, o BCE anunciou que, como medida excepcional, entre 4 e 21 de Janeiro de 1999, seria aplicado um corredor estreito de 50 pontos base entre a taxa de juro da facilidade permanente de cedência de liquidez e a taxa de juro da facilidade permanente de depósito, com o objectivo de facilitar a transição para o novo sistema pelos participantes no mercado. / On 22 December 1998 the ECB announced that, as an exceptional measure between 4 and 21 January 1999, a narrow corridor of 50 basis points would be applied between the interest rates for the marginal lending facility and the deposit facility, aimed at facilitating the transition to the new regime by market participants.

(3) Em 8 de Junho de 2000, o BCE anunciou que, a partir da operação a ser liquidada em 28 de Junho de 2000, as operações principais de refinanciamento do Eurosistema seriam realizadas sob a forma de leilões de taxa variável. A taxa mínima de proposta refere-se à taxa de juro mínima à qual as contrapartes deverão colocar as suas propostas. / On 8 June 2000 the ECB announced that, starting from the operation to be settled on 28 June 2000, the main refinancing operations of the Eurosystem would be conducted as variable rate tenders. The minimum bid rate refers to the minimum interest rate at which counterparties may place their bids.

A.3.2 TAXAS DE JURO DE CURTO PRAZO E TAXAS DE RENDIBILIDADE DE LONGO PRAZO

SHORT-TERM INTEREST RATES AND LONG-TERM YIELDS

Fonte / Source: linha / row (1) - European Banking Federation; (2) - British Bankers' Association; (4-6) Reuters (obrigações do Tesouro consideradas de fecho / benchmark government bonds).

TAXAS DE JURO DE CURTO PRAZO (3 MESES)

SHORT-TERM INTEREST RATES (3 MONTHS)

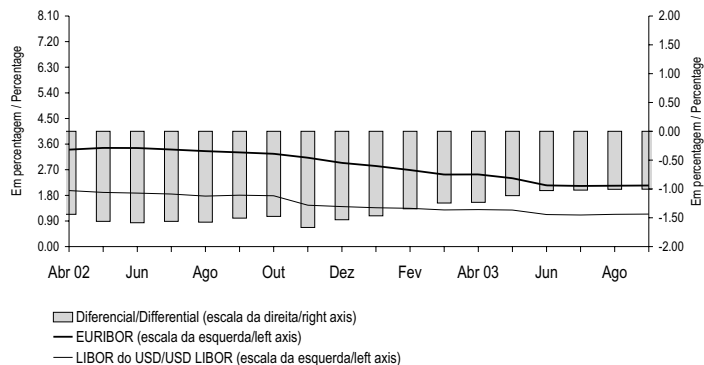

TAXAS DE RENDIBILIDADE DE LONGO PRAZO (10 ANOS) (a)

LONG-TERM YIELDS (10 YEARS) (a)

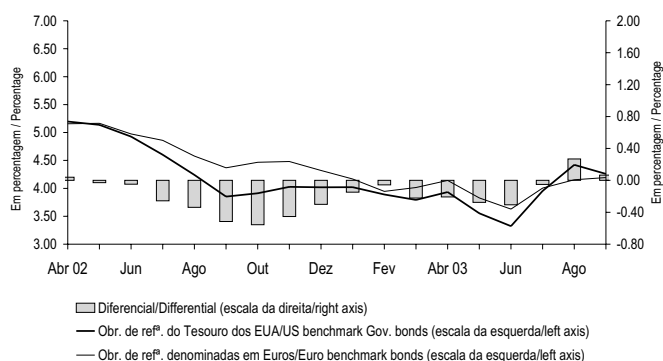
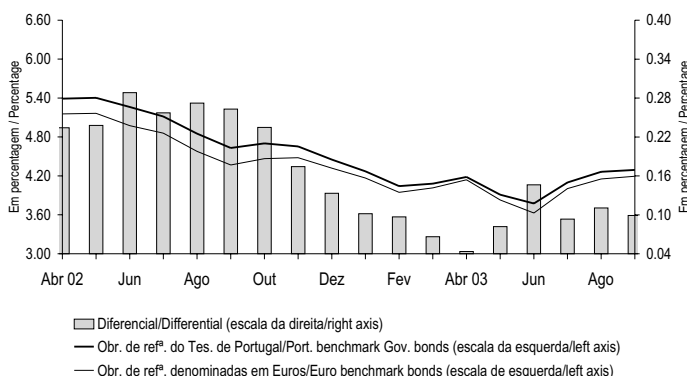

Valores médios / Average

	SET 02	OUT 02	NOV 02	DEZ 02	JAN 03	FEV 03	MAR 03	ABR 03	MAI 03	JUN 03	JUL 03	AGO 03	SET 03	
	1	2	3	4	5	6	7	8	9	10	11	12	13	
1 Euribor *	3.310	3.261	3.124	2.941	2.832	2.687	2.530	2.533	2.401	2.152	2.130	2.140	2.147	Euribor *
2 Libor do USD *	1.805	1.785	1.456	1.407	1.366	1.343	1.286	1.300	1.285	1.124	1.110	1.135	1.142	USD Libor *
3 Diferencial *	-1.506	-1.477	-1.668	-1.534	-1.466	-1.344	-1.244	-1.233	-1.116	-1.028	-1.021	-1.006	-1.005	Differential *
4 Taxas de rendibilidade de longo prazo para Portugal *	4.631	4.701	4.655	4.452	4.270	4.043	4.081	4.184	3.911	3.774	4.098	4.264	4.293	Portuguese long-term yields *
5 Taxas de rendibilidade de longo prazo para os EUA *	3.852	3.911	4.027	4.019	4.020	3.889	3.793	3.934	3.553	3.322	3.954	4.421	4.259	US long-term yields*
6 Taxas de rendibilidade de longo prazo de euro *	4.368	4.467	4.481	4.319	4.168	3.946	4.015	4.141	3.829	3.628	4.005	4.154	4.194	Euro long-term yields *
7 Diferencial entre as taxas de rendibilidade de longo prazo de Portugal e do euro *	0.263	0.235	0.174	0.133	0.102	0.097	0.066	0.044	0.082	0.146	0.093	0.111	0.099	Differential between Portuguese and euro long-term yields *
8 Diferencial entre as taxas de rendibilidade de longo prazo dos EUA e do euro *	-0.516	-0.556	-0.454	-0.300	-0.148	-0.057	-0.222	-0.207	-0.276	-0.306	-0.051	0.268	0.066	Differential between US and euro long-term yields *

* Série representada no gráfico. / Series represented in the graph.

A.3.3 TAXAS DE JURO DE NOVAS OPERAÇÕES ACTIVAS DAS IFM
Operações com sociedades não financeiras, particulares e emigrantes*

MFI LENDING RATES ON NEW OPERATIONS
Operations vis-à-vis non-financial private corporations, private Individuals and emigrants*

Fonte / Source: Banco de Portugal

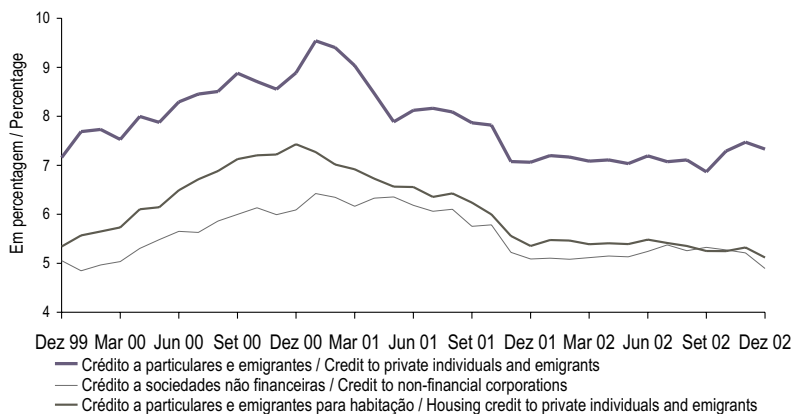

*Séries no quadro B.7.1. / Series in the table B.7.1.

A.3.4 TAXAS DE JURO DE NOVAS OPERAÇÕES PASSIVAS DAS IFM
Depósitos a prazo e de poupança até 1 ano e a mais de 1 ano*

MFI DEPOSIT RATES ON NEW OPERATIONS
Time and saving deposits up to 1 year and over 1 year *

Fonte / Source: Banco de Portugal

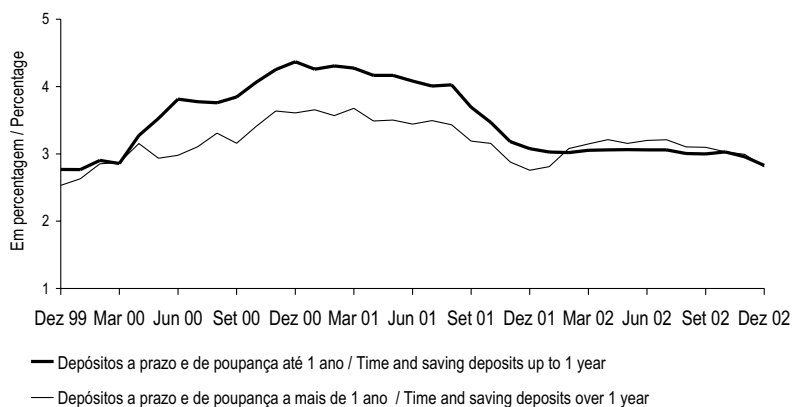

*Séries no quadro B.7.1. / Series in the table B.7.1.

A.3.5 ÍNDICE DE COTAÇÕES DE AÇÕES

PSI Geral - Base: 05/01/88=1000

Fonte / Source: Euronext Lisboa

SHARE PRICE INDEX

PSI General - Basis: 05/01/88=1000



		PSI Geral				
		Índice Fim de período	AGO 03	Índice*	SET 03	Índice*
1			2		3	
97	Dez	1 922.72	01	1 621.99	01	1 694.82
98	Dez	2 427.33	04	1 617.37	02	1 695.50
99	Dez	2 732.36	05	1 623.20	03	1 694.55
00	Dez	2 507.90	06	1 614.08	04	1 687.03
01	Dez	2 030.50	07	1 618.08	05	1 680.32
			08	1 617.69	08	1 675.60
02	Set	1 423.79	11	1 622.03	09	1 676.63
	Out	1 517.49	12	1 636.81	10	1 673.55
	Nov	1 662.85	13	1 637.86	11	1 683.89
	Dez	1 611.15	14	1 643.31	12	1 681.53
03	Jan	1 577.64	15	1 650.35	15	1 688.09
	Fev	1 490.47	18	1 663.89	16	1 684.85
	Mar	1 492.03	19	1 668.17	17	1 706.29
	Abr	1 564.00	20	1 664.38	18	1 709.76
	Mai	1 610.65	21	1 680.50	19	1 715.57
	Jun	1 650.54	22	1 685.05	22	1 707.23
	Jul	1 628.40	25	1 680.96	23	1 718.91
	Ago	1 684.92	26	1 687.29	24	1 718.80
	Set	1 714.61	27	1 691.94	25	1 705.37
			28	1 691.13	26	1 698.51
			29	1 684.92	29	1 716.67
					30	1 714.61

1	Index End-of-period	AUG 03	2	Index*	SEP 03	3	Index*
PSI General							

A.3.6 SÍNTESE MONETÁRIA
Saldos em fim de mês

MONETARY SURVEY
End-of-month figures

Fonte / Source: Banco de Portugal

10⁶ euros

	JUN 03	JUL 03	AGO 03		
1 Activos líquidos sobre o exterior ⁽¹⁾	-36 242	-34 138	-33 014	Net foreign assets ⁽¹⁾	1
2 Banco de Portugal.....	12 658	12 371	12 574	Banco de Portugal.....	2
3 Outras instituições financeiras monetárias.....	-48 899	-46 509	-45 589	Other monetary financial institutions.....	3
Dos quais:				Of which:	
4 Denominados em euros.....	-41 864	-40 466	-40 257	Denominated in euros.....	4
5 Crédito às administrações públicas.....	7 295	7 915	7 560	Credit to general government.....	5
6 Crédito interno (excepto às administrações públicas).....	196 994	196 071	196 304	Domestic credit (except general government).....	6
7 Particulares (incluindo emigrantes).....	86 405	86 340	86 951	Private individuals (including emigrants).....	7
8 Sociedades não financeiras.....	88 853	87 829	87 559	Non-financial corporations.....	8
9 Instituições financeiras não monetárias.....	21 736	21 902	21 793	Non-monetary financial institutions.....	9
10 Emissão monetária deduzida de numerário na posse de IFM ⁽²⁾	7 352	7 542	7 517	Notes and coins issued excluding those held by MFI ⁽²⁾	10
11 Depósitos e equiparados total.....	118 840	119 276	119 402	Deposits and deposit-like instruments total.....	11
12 Administrações públicas.....	5 106	4 916	4 944	General government.....	12
13 Particulares (incluindo emigrantes).....	84 597	85 637	85 630	Private individuals (including emigrants).....	13
14 Sociedades não financeiras.....	18 805	19 100	18 724	Non-financial corporations.....	14
15 Instituições financeiras não monetárias.....	10 331	9 624	10 104	Non-monetary financial institutions.....	15
16 Títulos excepto capital.....	21 574	21 674	21 930	Securities other than capital.....	16
17 Unidades de participação de fundos do mercado monetário.....	715	754	801	Money market funds shares/units.....	17
18 Capital e reservas ⁽³⁾	31 719	32 081	32 625	Capital and reserves ⁽³⁾	18
19 Diversos líquidos.....	-12 151	-11 479	-11 425	Other net liabilities.....	19
<i>Por memória:</i>				<i>Memo items:</i>	
20 Passivos até 2 anos face ao sector não monetário excepto administração central.....	121 127	121 923	122 291	Liabilities up to 2 years vis-à-vis non-monetary sector except central government.....	20

(1) Exclui passivos sob a forma de títulos. / Excludes liabilities for securities issued.

(2) Emissão monetária (sobre o conceito, ver notas no fim da publicação) deduzida de notas e moedas denominadas em euros na posse de outras IFM residentes. / Notes and coins (for more information on this concept, see notes at the end of this publication) denominated in euros excluding those held by other resident MFI.

(3) A noção de capital e reservas para fins estatísticos inclui provisões para créditos de cobrança duvidosa e proveitos por natureza, líquidos de custos por natureza. / The capital and reserves definition for statistical purposes includes provisions for non-performing loans and, operating incomes, net from operating costs.

A.3.7 CONTRAPARTIDA DA VARIÇÃO DOS PASSIVOS ATÉ 2 ANOS FACE AO SECTOR NÃO MONETÁRIO EXCEPTO ADMINISTRAÇÃO CENTRAL (AC)⁽¹⁾⁽²⁾

COUNTERPARTS TO CHANGES IN LIABILITIES UP TO 2 YEARS VIS-À-VIS NON-MONETARY SECTOR EXCEPT CENTRAL GOVERNMENT (CG)⁽¹⁾

Variações de saldos em fim de mês

Changes in end-of-month figures

Fonte / Source: Banco de Portugal

10⁶ euros

	Variação dos passivos até 2 anos face ao sector não monetário (excepto AC) 1=5+8	Contrapartida interna				Contrapartida externa			
		Crédito às administrações públicas ⁽³⁾ 2	Crédito ao sector não monetário (excepto administrações públicas) 3	Outras 4	Total 5=2+3+4	Banco de Portugal 6	Outras instituições financeiras monetárias 7	Total 8=6+7	
Variasões de 12 meses									12 month changes
1 Dez 02.....	-146	-2 641	12 580	-2 070	7 869	-144	-7 872	-8 016	Dec 02..... 1
2 %.....	-0.1	-2.1	10.2	-1.7	6.4	-0.1	-6.4	-6.5	%..... 2
3 Jun 03.....	2 602	135	12 577	-251	12 461	-329	-9 530	-9 859	Jun 03..... 3
4 %.....	2.2	0.1	10.5	-0.2	10.4	-0.3	-8.0	-8.3	%..... 4
5 Jul 03.....	1 965	1 544	9 901	-1 450	9 996	-1 708	-6 322	-8 031	Jul 03..... 5
6 %.....	1.6	1.3	8.2	-1.2	8.3	-1.4	-5.2	-6.7	%..... 6
7 Ago 03.....	2 759	1 242	10 255	-1 685	9 812	-1 653	-5 399	-7 053	Aug 03..... 7
8 %.....	2.3	1.0	8.5	-1.4	8.2	-1.4	-4.5	-5.9	%..... 8
Variasões mensais									1 month changes
9 Jun 03.....	1 504	-87	2 158	-13	2 057	940	-1 493	-553	Jun 03..... 9
10 02.....	1 741	-456	1 770	-288	1 026	-695	1 411	716	02..... 10
11 Jul 03.....	775	579	-824	-942	-1 186	-468	2 428	1 961	Jul 03..... 11
12 02.....	1 411	-831	1 852	257	1 279	911	-779	132	02..... 12
13 Ago 03.....	282	-339	180	-298	-457	-269	1 008	739	Aug 03..... 13
14 02.....	-512	-37	-173	-63	-273	-324	85	-239	02..... 14
Variação acumulada desde o início do ano									Cumulative changes since the beginning of the year
15 Ago 03.....	471	2 751	5 761	-3 249	5 263	-2 733	-2 060	-4 792	Aug 03..... 15
16 02.....	-2 435	-1 132	8 086	-3 633	3 321	-1 223	-4 532	-5 755	02..... 16

	1=5+8	2	3	4	5=2+3+4	6	7	8=6+7	
	Changes in liabilities up to 2 years vis-à-vis non-monetary sector (exc.CG)	Credit to the general government (GG) ⁽³⁾	Credit to the non-monetary sector (exc.GG)	Other	Total	Banco de Portugal	Other monetary financial institutions	Total	
	Domestic counterpart				External counterpart				

(1) As percentagens correspondem a contrapartidas em percentagem dos passivos até 2 anos face ao sector não monetário (excepto administração central) no início do período. / The percentages are counterparts in percentage of liabilities up to 2 years vis-à-vis non-monetary sector (except central government) in the beginning of the period.

(2) Circulação monetária é igual à emissão monetária (sobre o conceito, ver notas no fim da publicação) deduzida de notas e moedas na posse de outras IFM. / Currency is equal to notes and coins (for information on this concept, see notes at the end of this publication) excluding those held by other MFI.

(3) Líquido dos passivos face à administração central. / Net of liabilities vis-à-vis central government.

A.3.8 AGREGADOS MONETÁRIOS DA ÁREA DO EURO E CONTRIBUIÇÃO NACIONAL^(a)

MONETARY AGGREGATES OF THE EURO AREA AND NATIONAL CONTRIBUTION^(a)

Taxas de variação anual com base no índice

Annual change rates on the basis of the index

Fonte / Source: Banco Central Europeu / European Central Bank

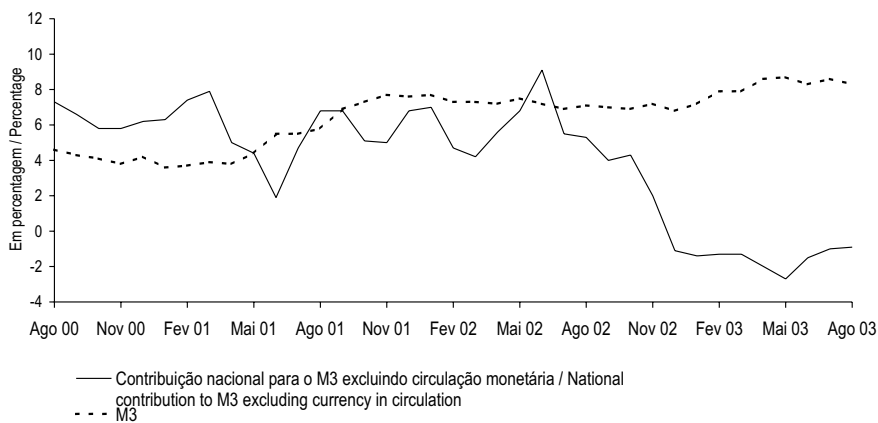

	Peso relativo da contrib. nac. / Relative weight of nat. contrib. Ago 03	AGO 02	SET 02	OUT 02	NOV 02	DEZ 02	JAN 03	FEV 03	MAR 03	ABR 03	MAI 03	JUN 03	JUL 03	AGO 03		
	1	2	3	4	5	6	7	8	9	10	11	12	13	14		
Agregados monetários da área do euro																
1	M1	8.0	8.0	8.3	9.5	9.8	9.1	10.0	11.6	10.9	11.8	11.3	11.7	12.3	Euro area monetary aggregates	
2	M2	6.6	6.4	6.8	7.0	6.5	6.5	7.3	7.8	8.0	8.7	8.3	8.6	8.6	M1	
3	M3*	7.1	7.0	6.9	7.2	6.8	7.2	7.9	7.9	8.6	8.7	8.3	8.6	8.3	M2	
Contribuição nacional																
4	M1 excluindo circulação monetária	2.2	8.2	4.0	3.5	0.2	-1.4	-3.9	-1.2	6.2	3.1	3.2	3.0	1.5	2.2	M3*
5	M2 excluindo circulação monetária	2.6	5.5	4.4	4.7	2.5	-1.0	-1.3	-1.1	-1.1	-1.8	-2.8	-1.7	-1.1	-1.0	M1 excl. currency in circulation .
6	M3 excluindo circulação monetária*	2.2	5.3	4.0	4.3	2.0	-1.1	-1.4	-1.3	-2.0	-2.7	-1.5	-1.0	-0.9	-1.0	M2 excl. currency in circulation .
																M3 excl. currency in circulation*

* Série representada no gráfico. / Series represented in the graph.

A.3.9 AGREGADOS DE CRÉDITO INTERNO

Taxas de variação

Fonte / Source: Banco de Portugal

DOMESTIC CREDIT AGGREGATES

Rates of change

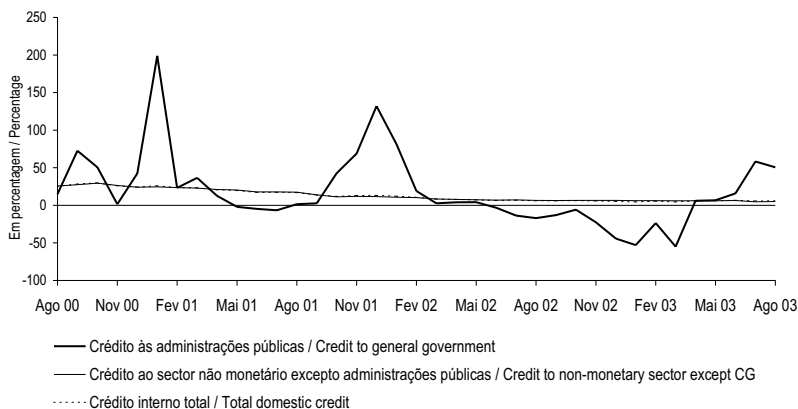

		AGO 02	SET 02	OUT 02	NOV 02	DEZ 02	JAN 03	FEV 03	MAR 03	ABR 03	MAI 03	JUN 03	JUL 03	AGO 03				
		1	2	3	4	5	6	7	8	9	10	11	12	13				
1	Crédito às administrações públicas ⁽¹⁾	M(1,12)*	-17.1	-13.1	-5.7	-22.6	-44.2	-53.0	-23.7	-55.1	6.0	6.7	15.8	58.3	50.5	M(1,12)*	Credit to general	1
2	M(13,12)	16.8	15.8	14.9	9.7	1.7	-8.1	-13.8	-19.2	-18.9	-18.6	-17.8	-14.4	-10.5	M(13,12)	government ⁽¹⁾	2
3	Crédito líquido à administração	M(1,12)	-95.1	n.a.	-56.6	-85.2	n.a.	n.a.	n.a.	-9.1	-2.7	33.1	1250.4	2090.1	M(1,12)	Net credit to central government	3	
4	central	M(13,12)	4.2	n.a.	-3.7	-18.0	n.a.	n.a.	n.a.	-85.3	-86.1	-86.0	-80.0	-70.5	M(13,12)	4	
5	Crédito às administrações públicas	M(1,12)	22.9	21.9	20.9	22.0	14.5	14.8	15.7	15.3	14.1	10.9	10.4	8.8	9.1	M(1,12)	Credit to general government	5
6	excepto administração central	M(13,12)	23.3	23.5	23.7	23.6	23.0	21.9	21.1	20.4	19.7	18.8	17.6	16.3	15.2	M(13,12)	except central government.....	6
7	Crédito ao sector não monetário	M(1,12)*	6.6	6.3	6.5	6.6	6.5	6.2	6.3	6.1	6.0	6.0	6.3	4.8	5.0	M(1,12)*	Credit to non-monetary sector	7
8	excepto administrações públicas	M(13,12)	10.0	9.2	8.6	8.3	7.9	7.5	7.1	6.8	6.6	6.5	6.4	6.2	6.1	M(13,12)	except general government	8
9	Crédito a instituições financeiras	M(1,12)	-2.9	-3.3	-2.3	-0.1	-8.3	-6.0	-5.9	-3.0	-4.1	-2.5	-4.1	-6.2	-6.2	M(1,12)	Credit to non-monetary financial	9
10	não monetárias	M(13,12)	1.5	-0.4	-0.7	-0.7	-1.5	-2.6	-3.4	-4.1	-4.3	-4.1	-3.8	-4.0	-4.2	M(13,12)	institutions	10
11	Crédito a sociedades não	M(1,12)	6.0	4.9	5.2	5.0	7.8	6.0	7.2	6.7	7.0	6.8	7.2	5.6	6.4	M(1,12)	Credit to non-financial	11
12	financeiras	M(13,12)	11.0	10.1	9.1	8.5	8.1	7.6	7.2	6.9	6.7	6.6	6.5	6.4	6.3	M(13,12)	corporations	12
13	Crédito a particulares ⁽²⁾	M(1,12)	10.2	11.0	10.6	10.3	9.6	10.2	9.0	8.0	7.8	7.5	8.4	7.1	6.8	M(1,12)	Credit to private individuals ⁽²⁾	13
14	M(13,12)	11.7	11.4	11.1	10.8	10.6	10.6	10.5	10.2	9.9	9.7	9.4	9.2	8.9	M(13,12)	14
15	Crédito interno total	M(1,12)*	6.0	5.9	6.2	5.8	5.2	4.5	5.5	4.5	6.0	6.0	6.5	5.8	5.9	M(1,12)*	Total domestic credit	15
16	M(13,12)	10.1	9.3	8.8	8.3	7.7	7.1	6.6	6.1	6.0	5.8	5.8	5.7	5.7	M(13,12)	16

(1) Líquido dos passivos face à administração central. / Net of liabilities vis-à-vis central government.

(2) Inclui crédito a emigrantes. / Includes credit to emigrants.

n.a. Taxa não publicada uma vez que compara posições de sinal contrário. / Non publishable rate since it is comparing a positive value with a negative one.

* Série representada no gráfico. / Series represented in the graph.

**A.3.10 CRÉDITO INTERNO A SOCIEDADES NÃO FINANCEIRAS
POR RAMO DE ACTIVIDADE⁽¹⁾**

**Taxas de variação homóloga (M(1,12))
calculadas com base em saldos em fim de mês**

Fonte / Source: Banco de Portugal

**DOMESTIC CREDIT TO NON-FINANCIAL CORPORATIONS
BY BRANCH OF ACTIVITY⁽¹⁾**

**Year-on-year rate of change (M(1,12)) computed from
end-of-month figures**

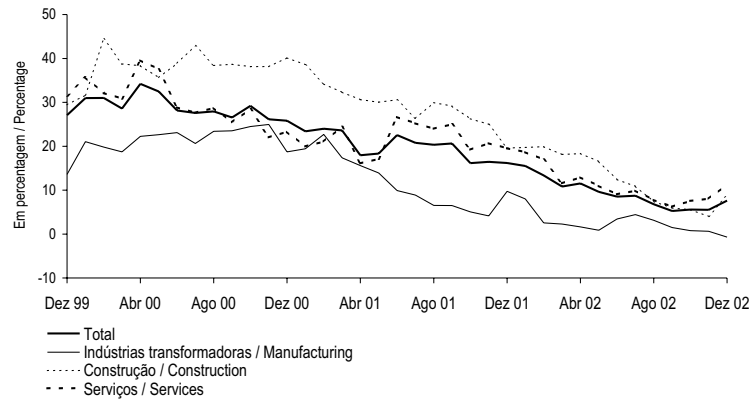

	Peso no total/ Weight on the total Dez 02	DEZ 01	JAN 02	FEV 02	MAR 02	ABR 02	MAI 02	JUN 02	JUL 02	AGO 02	SET 02	OUT 02	NOV 02	DEZ 02	
	1	2	3	4	5	6	7	8	9	10	11	12	13	14	
1 Total *	100.0	16.2	15.5	13.3	10.8	11.5	9.6	8.5	8.7	6.8	5.3	5.6	5.5	7.6	Total *
2 Agricultura, produção animal, caça, silvicultura e pesca	1.2	7.9	6.7	4.4	9.2	0.8	0.8	0.2	2.1	1.2	4.6	5.3	5.5	-0.4	Agriculture, hunting, forestry, and fishing
3 Indústrias extractivas	1.0	26.5	24.7	26.2	32.4	34.6	25.3	16.5	24.6	21.8	25.9	22.2	28.3	22.6	Mining and quarrying
4 Indústrias transformadoras *	17.6	9.7	8.0	2.5	2.3	1.6	0.9	3.4	4.4	3.1	1.5	0.8	0.6	-0.7	Manufacturing *
5 Produção e distribuição de electricidade, gás e água	2.5	-11.3	-6.7	-9.3	5.1	10.7	0.6	8.7	0.7	6.0	2.1	-4.6	-5.5	-16.2	Production and distribution of electricity, gas and water
6 Construção *	19.9	19.6	19.7	19.9	18.1	18.4	16.5	12.4	10.9	7.4	5.9	5.5	4.0	8.9	Construction *
7 Serviços *	57.8	19.5	18.7	17.0	11.6	12.9	11.0	9.1	9.9	7.8	6.2	7.6	8.0	11.3	Services *

(1) Crédito não titulado mais papel comercial. / Credit excluding securities plus commercial paper.

* Série representada no gráfico. / Series represented in the graph.

**A.3.11 CRÉDITO INTERNO A PARTICULARES
POR FINALIDADE⁽¹⁾**
Taxas de variação homóloga (M(1,12))
calculadas com base em saldos em fim de mês

**DOMESTIC CREDIT TO PRIVATE INDIVIDUALS
BY PURPOSE⁽¹⁾**
Year-on-year growth rates (M(1,12))
computed from end-of-month figures

Fonte / Source: Banco de Portugal.

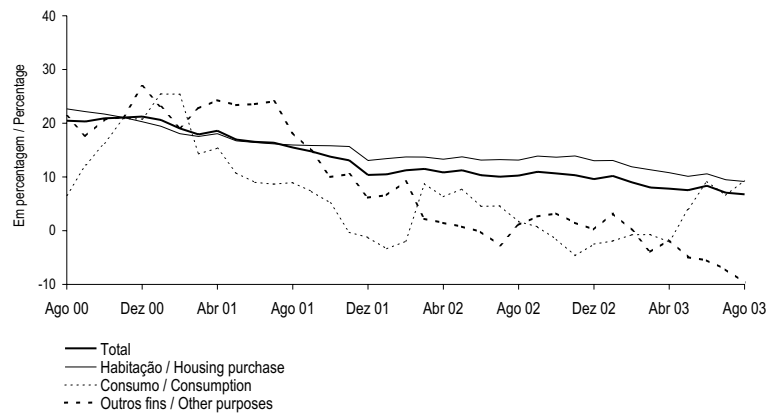

	Peso no total/ Weight on the total Ago 03	AGO 02	SET 02	OUT 02	NOV 02	DEZ 02	JAN 03	FEV 03	MAR 03	ABR 03	MAI 03	JUN 03	JUL 03	AGO 03	
	1	2	3	4	5	6	7	8	9	10	11	12	13	14	
1 Total	100.0	10.2	11.0	10.7	10.3	9.6	10.2	9.0	8.0	7.8	7.5	8.4	7.1	6.8	Total
2 Habitação	79.3	13.1	13.9	13.7	13.9	13.0	13.1	11.9	11.3	10.8	10.1	10.6	9.5	9.2	Housing
3 Consumo	9.9	1.7	0.7	-1.6	-4.6	-2.5	-1.9	-0.8	-0.7	-2.1	4.0	9.2	6.6	9.4	Consumption
4 Outros fins	10.8	1.1	2.7	3.2	1.5	0.2	3.2	0.1	-3.9	-1.7	-4.9	-5.5	-7.2	-9.6	Other purposes

(1) Inclui apenas crédito não titulado concedido por outras instituições financeiras monetárias. Inclui crédito a emigrantes. / Only includes credit, except securities, of other monetary financial institutions. Includes credit to emigrants.

A.3.12 BALANÇO AGREGADO DO SISTEMA BANCÁRIO
- ACTIVIDADE CONSOLIDADA ⁽¹⁾
Saldos em fim de período

AGGREGATED BALANCE SHEET OF THE BANKING SYSTEM
- CONSOLIDATED ACTIVITY ⁽¹⁾
End-of-period figures

Fonte / Source: Banco de Portugal

10⁶ euros

	DEZ 99	DEZ 00	DEZ 01	JUN 02	SET 02	DEZ 02	MAR 03	JUN 03	
	1	2	3	4	5	6	7	8	
ACTIVO									ASSETS
1 Caixa e activos face a bancos centrais	10 860	9 670	10 114	8 221	7 476	8 783	7 879	8 418	Cash and assets in central banks 1
2 dos quais: caixa e activos face ao Banco de Portugal	10 058	8 620	9 039	7 470	6 690	7 878	7 110	7 694	of which: cash and assets in the Banco de Portugal 2
3 Aplicações em outras instituições de crédito	33 550	36 081	44 024	46 752	46 746	41 058	40 215	43 755	Credits to other credit institutions 3
4 País		10 953	12 773	10 185	10 661	9 575	8 153	7 781	In the country 4
5 Estrangeiro		25 128	31 250	36 567	36 085	31 483	32 062	35 974	Abroad 5
6 Crédito sobre clientes (líquido de provisões ⁽²⁾)	134 048	161 864	183 216	189 788	193 464	195 312	198 236	200 739	Credit to customers (net of provisions ⁽²⁾) 6
7 Títulos e immobilizações financeiras (líquidos de provisões)	32 309	37 258	36 416	34 196	31 642	32 551	34 514	34 174	Securities and financial fixed assets (net of provisions) 7
8 Imobilizado não financeiro e outros activos	18 159	15 592	17 472	18 379	18 685	17 820	19 857	19 788	Non-financial fixed assets and other assets 8
9 Total do activo	228 925	260 465	291 241	297 336	298 012	295 524	300 702	306 873	Total assets 9
PASSIVO E CAPITAIS PRÓPRIOS									LIABILITIES AND EQUITY CAPITAL
10 Recursos de bancos centrais	3 158	3 462	2 766	2 149	2 081	1 284	2 288	2 755	Resources from central banks 10
11 dos quais: do Banco de Portugal	2 658	3 300	2 258	1 934	1 852	1 031	1 928	2 546	of which: of the Banco de Portugal 11
12 Recursos de outras instituições de crédito	45 569	52 194	57 532	52 420	56 336	54 864	55 383	56 445	Resources from other credit institutions 12
13 País		10 024	11 099	9 421	9 187	7 767	7 855	6 685	In the country 13
14 Estrangeiro		42 171	46 432	42 999	47 149	47 098	47 528	49 760	Abroad 14
15 Recursos de clientes	128 815	140 427	150 927	154 421	153 849	153 306	153 268	153 777	Resources from customers 15
16 Responsabilidades representadas por títulos	18 245	28 978	40 923	47 742	46 542	46 632	49 243	51 926	Liabilities represented by securities 16
17 Passivos subordinados	6 303	7 174	9 858	10 087	9 988	10 503	10 551	10 487	Subordinated debt 17
18 Provisões diversas ⁽³⁾	2 292	3 152	3 388	3 428	3 371	3 539	3 535	3 553	Other provisions ⁽³⁾ 18
19 Outros passivos	10 286	9 791	9 594	10 833	9 704	9 089	9 893	10 865	Other liabilities 19
20 Capitais próprios	14 258	15 287	16 253	16 256	16 142	16 305	16 541	17 065	Equity capital 20
21 Total do passivo e capitais próprios	228 925	260 465	291 241	297 336	298 012	295 524	300 702	306 873	Total liabilities and equity capital 21
Por memória:									Memo items:
22 Caixa e activos (líquidos) face ao Banco de Portugal (2-11)	7 400	5 320	6 781	5 536	4 839	6 847	5 182	5 148	Cash and assets (net) in the Banco de Portugal (2-11) 22
23 Aplicações em outras instit. de crédito líquidas de recursos (3-12)	-12 019	-16 114	-13 508	-5 668	-9 590	-13 806	-15 167	-12 690	Credits to other credit institutions net of resources (3-12) 23
24 País (4-13)		929	1 674	764	1 474	1 808	298	1 096	In the country (4-13) 24
25 Estrangeiro (5-14)		-17 043	-15 182	-6 432	-11 063	-15 615	-15 466	-13 786	Abroad (5-14) 25

(1) Sobre metodologias e conceitos ver Suplemento 1/01 ao Boletim Estatístico de Agosto 2001 e notas no fim da publicação. / For information on methodologies and concepts please see Supplement to the Statistical Bulletin 1/01 of August 2001 and see notes at the end of this publication.

(2) Provisões específicas para crédito vencido, de cobrança duvidosa e de risco país. / Specific provisions for overdue loans, doubtful loans and country risk.

(3) Inclui nomeadamente provisões para "riscos gerais de crédito" e para "riscos bancários gerais". / Includes mainly general provisions for "credit risks" and for "general banking risks".

A.3.13 BALANÇO AGREGADO DO SISTEMA BANCÁRIO
- ACTIVIDADE CONSOLIDADA ⁽¹⁾
Excluindo instituições com sede e/ou actividade predominante
no off-shore da Madeira
Saldos em fim de período

AGGREGATED BALANCE SHEET OF THE BANKING SYSTEM
- CONSOLIDATED ACTIVITY ⁽¹⁾
Excluding institutions with head office and/or carrying on their
activities mainly in Madeira off-shore
End-of-period figures

Fonte / Source: Banco de Portugal

10⁶ euros

	DEZ 99	DEZ 00	DEZ 01	JUN 02	SET 02	DEZ 02	MAR 03	JUN 03	
	1	2	3	4	5	6	7	8	
ACTIVO									ASSETS
1 Caixa e activos face a bancos centrais	10 829	9 642	10 063	8 121	7 402	8 762	7 855	8 408	Cash and assets in central banks 1
2 dos quais: caixa e activos face ao Banco de Portugal	10 026	8 592	8 987	7 371	6 617	7 857	7 086	7 684	of which: cash and assets in the Banco de Portugal 2
3 Aplicações em outras instituições de crédito	27 254	28 596	33 887	33 425	34 288	30 293	29 129	33 584	Credits to other credit institutions 3
4 País		10 952	12 768	10 185	10 659	9 570	8 153	7 777	In the country 4
5 Estrangeiro		17 644	21 119	23 240	23 628	20 723	20 976	25 807	Abroad 5
6 Crédito sobre clientes (líquido de provisões ⁽²⁾)	131 213	160 235	181 468	188 288	192 317	194 219	197 198	199 730	Credit to customers (net of provisions ⁽²⁾) 6
7 Títulos e imobilizações financeiras (líquidos de provisões)	31 843	36 984	35 950	33 593	31 229	32 148	34 089	33 530	Securities and financial fixed assets (net of provisions) 7
8 Imobilizado não financeiro e outros activos	17 880	15 262	17 096	17 992	18 307	17 574	19 631	19 405	Non-financial fixed assets and other assets 8
9 Total do activo	219 019	250 719	278 464	281 419	283 543	282 996	287 903	294 658	Total assets 9
PASSIVO E CAPITAIS PRÓPRIOS									LIABILITIES AND EQUITY CAPITAL
10 Recursos de bancos centrais	3 158	3 462	2 766	2 149	2 081	1 284	2 288	2 755	Resources from central banks 10
11 dos quais: do Banco de Portugal	2 658	3 300	2 258	1 934	1 852	1 031	1 928	2 546	of which: of the Banco de Portugal 11
12 Recursos de outras instituições de crédito	44 920	51 834	57 017	51 930	55 908	54 503	55 037	56 131	Resources from other credit institutions 12
13 País		10 024	11 099	9 420	9 186	7 767	7 855	6 685	In the country 13
14 Estrangeiro		41 810	45 918	42 511	46 722	46 736	47 183	49 447	Abroad 14
15 Recursos de clientes	127 606	140 205	150 033	151 086	151 251	152 136	151 723	152 096	Resources from customers 15
16 Responsabilidades representadas por títulos	13 225	23 106	32 973	39 042	38 260	38 686	41 317	44 928	Liabilities represented by securities 16
17 Passivos subordinados	4 521	5 392	8 076	8 305	8 206	8 721	8 769	8 705	Subordinated debt 17
18 Provisões diversas ⁽³⁾	2 263	3 119	3 354	3 382	3 342	3 510	3 506	3 523	Other provisions ⁽³⁾ 18
19 Outros passivos	9 487	9 015	8 810	9 986	8 700	8 326	9 144	10 167	Other liabilities 19
20 Capitais próprios	13 840	14 587	15 436	15 539	15 797	15 830	16 118	16 353	Equity capital 20
21 Total do passivo e capitais próprios	219 019	250 719	278 464	281 419	283 543	282 996	287 903	294 658	Total liabilities and equity capital 21
Por memória:									Memo items:
22 Caixa e activos (líquidos) face ao Banco de Portugal (2-11)	7 369	5 293	6 729	5 437	4 765	6 826	5 158	5 138	Cash and assets (net) in the Banco de Portugal (2-11) 22
23 Aplicações em outras instit. de crédito líquidas de recursos (3-12)	-17 666	-23 237	-23 130	-18 505	-21 620	-24 210	-25 908	-22 547	Credits to other credit institutions net of resources (3-12) 23
24 País (4-13)		928	1 669	765	1 474	1 804	298	1 093	In the country (4-13) 24
25 Estrangeiro (5-14)		-24 165	-24 799	-19 271	-23 094	-26 014	-26 206	-23 640	Abroad (5-14) 25
26 Crédito vencido sobre clientes (parte de 6)		3 553	3 903	4 222	4 397	4 462	5 036	5 127	Credit overdue to customers (part of 6) 26
27 Provisões para crédito vencido e de cobrança duvidosa (parte de 6)		2 406	2 609	2 754	2 859	2 802	3 122	3 278	Provisions for overdue and doubtful loans(part of 6) 27

(1) Sobre metodologias e conceitos ver Suplemento 1/01 ao Boletim Estatístico de Agosto 2001 e notas no fim da publicação. / For information on methodologies and concepts please see Supplement to the Statistical Bulletin 1/01 of August 2001 and see notes at the end of this publication.

(2) Provisões específicas para crédito vencido, de cobrança duvidosa e de risco país. / Specific provisions for overdue loans, doubtful loans and country risk.

(3) Inclui nomeadamente provisões para "riscos gerais de crédito" e para "riscos bancários gerais". / Includes mainly general provisions for "credit risks" and for "general banking risks".

A.3.14 DEMONSTRAÇÃO DE RESULTADOS AGREGADA DO SISTEMA BANCÁRIO - ACTIVIDADE CONSOLIDADA⁽¹⁾

Excluindo instituições com sede e/ou actividade predominante no off-shore da Madeira

Saldos em fim de período

Fonte / Source: Banco de Portugal

PROFIT AND LOSS ACCOUNT OF THE BANKING SYSTEM - CONSOLIDATED ACTIVITY⁽¹⁾

Excluding institutions with head office and/or carrying on their activities mainly in Madeira off-shore

End-of-period figures

10⁶euros

	DEZ 99	DEZ 00	DEZ 01	JUN 02	SET 02	DEZ 02	MAR 03	JUN 03		
	1	2	3	4	5	6	7	8		
1 Juros e proveitos equiparados	12 629	14 633	17 181	7 382	11 162	15 026	3 621	7 437	Interest income	1
2 Juros e custos equiparados	7 622	9 401	11 246	4 459	6 729	9 077	2 129	4 491	Interest expenses	2
3 Margem financeira	5 007	5 231	5 935	2 923	4 433	5 949	1 493	2 945	Financial margin	3
4 Rendimentos de títulos	113	166	213	153	176	191	35	127	Income from securities	4
5 Comissões líquidas	1 548	1 662	1 670	857	1 291	1 758	457	955	Net commissions	5
6 Resultado de operações financeiras	549	625	417	285	283	437	128	259	Income from financial operations	6
7 Resultados em empresas associadas e filiais excluídas da consolidação (líquidos) ^(a)	62	228	147	103	131	112	57	182	Income from affiliated companies and branches excluded from consolidation (net) ^(a)	7
8 Outros proveitos de exploração (líquidos)	442	408	641	341	529	707	198	368	Other operational profits (net)	8
9 Outros resultados correntes	2 714	3 090	3 089	1 738	2 410	3 206	876	1 890	Other current income	9
10 Produto bancário	7 721	8 321	9 024	4 662	6 843	9 154	2 368	4 836	Banking margin	10
11 Custos com o pessoal	2 608	2 626	2 722	1 383	2 085	2 812	719	1 461	Staff costs	11
12 Fornecimentos e serviços de terceiros	1 626	1 625	1 849	928	1 402	1 929	463	963	Other administrative costs	12
13 Custos administrativos	4 234	4 251	4 571	2 311	3 487	4 740	1 181	2 424	Administrative expenses	13
14 Resultado bruto global	3 487	4 070	4 453	2 351	3 356	4 414	1 187	2 411	Overall gross income	14
15 Resultados extraordinários	813	643	30	124	110	163	-30	36	Extraordinary gains	15
16 Amortizações do exercício	640	590	625	300	483	667	165	326	Depreciations for the year	16
17 Provisões líquidas	1 356	1 501	1 191	747	1 089	1 713	328	776	Net provisions	17
18 Resultados antes de impostos e de minoritários	2 303	2 623	2 666	1 428	1 894	2 197	663	1 346	Income before taxes minority interests	18
19 Impostos sobre lucros do exercício	418	457	427	237	326	369	97	209	Taxes on profit for the year	19
20 Resultados antes de minoritários ^(b)	1 885	2 166	2 240	1 190	1 568	1 828	567	1 138	Income before minority interests ^(b)	20
21 Interesses minoritários (líquidos)	454	494	410	179	259	340	103	183	Minority interests (net)	21
22 Resultados do exercício	1 431	1 672	1 829	1 011	1 309	1 488	464	955	Profit / loss for the year	22

(1) Sobre metodologias e conceitos ver notas no fim da publicação. / For information on methodologies and concepts see notes at the end of this publication.

A.4.1 BALANÇA DE PAGAMENTOS
Principais componentes - Valores líquidos anuais

BALANCE OF PAYMENTS
Main items - Annual net figures

Fonte / Source: Banco de Portugal

10⁶ euros

	1997	1998	1999	2000	2001	2002		
	1	2	3	4	5	6		
1 Balança corrente.....	-5 314.3	-6 979.0	-9 148.5	-12 001.4	-11 635.2	-9 261.5	Current account.....	1
2 Mercadorias ⁽¹⁾	-8 623.9	-10 909.4	-12 902.1	-15 017.0	-14 866.5	-12 579.2	Goods ⁽¹⁾	2
3 Serviços.....	1 279.6	1 725.7	1 772.6	2 085.8	2 804.3	3 162.5	Services.....	3
4 Rendimentos.....	-1 285.0	-1 465.8	-1 668.4	-2 743.5	-3 345.6	-3 327.8	Income.....	4
5 Transferências correntes.....	3 315.0	3 670.5	3 649.4	3 673.3	3 772.7	3 483.0	Current transfers.....	5
6 Balança de capital.....	2 445.9	2 248.2	2 323.8	1 669.8	1 196.6	1 978.7	Capital account.....	6
7 Balança financeira ^(a)	4 041.8	4 915.4	8 389.2	10 870.3	10 542.0	8 690.3	Financial account ^(a)	7
8 Investimento directo ⁽²⁾	482.8	-631.2	-1 816.1	-786.7	-1 868.3	796.6	Direct investment ⁽²⁾	8
9 de Portugal no exterior.....	-1 682.9	-3 455.8	-2 973.9	-8 153.6	-8 452.8	-3 725.9	Portuguese investment abroad.....	9
10 do exterior em Portugal.....	2 165.7	2 824.7	1 157.8	7 367.0	6 584.5	4 522.4	Foreign investment in Portugal.....	10
11 Investimento de carteira.....	523.3	-583.7	3 408.2	-2 078.0	2 517.2	3 112.9	Portfolio investment.....	11
12 Activos.....	-6 633.0	-5 452.2	-6 081.7	-5 040.3	-8 379.1	-7 476.8	Assets.....	12
13 Títulos de participação no capital.....	-626.0	-869.5	-1 920.4	-1 156.8	-1 826.5	-1 249.0	Equity securities.....	13
14 Obrigações ⁽³⁾	-7 150.7	-4 327.5	-3 315.4	-4 495.0	-6 552.3	-5 858.7	Bonds and notes ⁽³⁾	14
15 Instrumentos do mercado monetário.....	1 143.7	-255.2	-846.0	611.4	-0.3	-369.0	Money market instruments.....	15
16 Passivos.....	7 156.2	4 868.4	9 489.9	2 962.3	10 896.3	10 589.7	Liabilities.....	16
17 Títulos de participação no capital.....	2 246.1	1 951.2	706.3	492.1	2 642.6	3 323.2	Equity securities.....	17
18 Obrigações ⁽³⁾	3 843.3	3 774.5	6 701.7	2 145.0	5 082.2	5 995.1	Bonds and notes ⁽³⁾	18
19 Instrumentos do mercado monetário.....	1 066.8	-857.3	2 081.9	325.1	3 171.5	1 271.4	Money market instruments.....	19
20 Derivados financeiros.....	-19.8	115.2	189.1	338.4	284.3	-11.8	Financial derivatives.....	20
21 Outro investimento.....	4 153.2	6 493.6	6 899.9	13 801.7	10 578.6	5 907.4	Other investment.....	21
22 Activos.....	-6 352.2	-6 365.2	361.8	-11 792.6	-5 287.6	-3 582.0	Assets.....	22
23 Autoridades monetárias ⁽⁴⁾	0.8	-85.9	-895.3	25.0	28.4	-290.1	Monetary authorities ⁽⁴⁾	23
24 Administrações públicas ⁽⁴⁾	9.5	-0.2	-10.8	-12.7	-50.9	15.3	General government ⁽⁴⁾	24
25 Instituições financeiras monetárias ⁽⁴⁾	-5 110.7	-3 450.3	797.4	-7 914.4	-1 272.3	-674.7	Monetary financial institutions ⁽⁴⁾	25
26 de longo prazo.....	-3 265.6	-264.3	-1 721.2	-3 116.8	-1 169.6	939.6	long-term.....	26
27 de curto prazo.....	-1 845.1	-3 186.0	2 518.7	-4 797.5	-102.7	-1 614.3	short-term.....	27
28 Outros sectores residentes.....	-1 251.8	-2 828.8	470.5	-3 890.5	-3 992.7	-2 632.6	Other resident sectors.....	28
29 Passivos.....	10 505.4	12 858.9	6 538.1	25 594.3	15 866.2	9 489.5	Liabilities.....	29
30 Autoridades monetárias.....	1 441.8	756.8	-228.2	4 971.8	133.6	1 011.0	Monetary authorities.....	30
31 Administrações públicas.....	90.7	-70.4	-36.7	-195.9	-221.8	190.4	General government.....	31
32 Instituições financeiras monetárias.....	8 182.3	11 041.3	6 645.1	19 217.8	15 610.5	9 488.6	Monetary financial institutions.....	32
33 de longo prazo.....	2 042.5	1 523.1	5 483.9	5 385.8	9 543.7	9 074.9	long-term.....	33
34 de curto prazo.....	6 139.9	9 518.2	1 161.2	13 831.9	6 066.8	413.7	short-term.....	34
35 Outros sectores residentes.....	790.6	1 131.1	158.0	1 600.7	343.9	-1 200.6	Other resident sectors.....	35
36 Activos de reserva ⁽⁵⁾	-1 097.6	-478.5	-291.9	-405.1	-969.8	-1 114.9	Reserve assets ⁽⁵⁾	36
37 Erros e omissões.....	-1 173.4	-184.6	-1 564.4	-538.6	-103.4	-1 407.4	Errors and omissions.....	37

(1) Com base em informação do INE ajustada para valores f.o.b. / Based on data from INE, adjusted to f.o.b. values.

(2) Inclui investimento imobiliário. / Includes real estate investment.

(3) Inclui outros títulos da dívida de longo prazo. / Includes long-term debt securities.

(4) Sobre o conteúdo, ver notas no fim da publicação. / For information on coverage see notes at the end of this publication.

(5) A partir de Janeiro de 1999 são considerados activos de reserva apenas os activos do Banco de Portugal face a não residentes da área do euro e denominados em moedas de países fora desta área, havendo lugar a uma quebra de série. / From January 1999 onwards reserve assets include only Banco de Portugal claims on non-euro area residents denominated in non-euro area currencies, thus implying a break in the series.

A.4.1 BALANÇA DE PAGAMENTOS
Principais componentes

BALANCE OF PAYMENTS
Main items

Fonte / Source: Banco de Portugal

10³ euros

	2002 ^p		2003 ^p			
	AGO	JAN - AGO	AGO	JAN - AGO		
	Saldo	Saldo	Saldo	Saldo		
	1	2	3	4		
1 Balança corrente	-239 688.7	-6 154 010.7	-427 213.4	-4 255 884.5	Current account	1
2 Mercadorias ⁽¹⁾	-972 459.0	-8 219 283.5	-974 973.8	-6 814 884.3	Goods ⁽¹⁾	2
3 Serviços	562 097.8	1 976 142.2	615 747.0	2 429 999.4	Services	3
4 Rendimentos	-302 611.3	-2 302 275.5	-264 983.1	-2 181 405.2	Income	4
5 Transferências correntes	473 283.7	2 391 406.2	196 996.6	2 310 405.6	Current transfers	5
6 Balança de capital	-277.6	1 033 052.9	258 982.3	1 703 049.8	Capital account	6
7 Balança financeira ^(a)	-64 150.1	5 559 760.3	24 615.4	4 205 038.3	Financial account ^(a)	7
8 Investimento directo ⁽²⁾	-530 257.9	674 763.9	158 976.7	1 454 196.1	Direct investment ⁽²⁾	8
9 de Portugal no exterior	-726 669.7	-2 246 900.8	-1 138 979.4	-548 694.4	Portuguese investment abroad	9
10 do exterior em Portugal	196 411.8	2 921 664.7	1 297 956.0	2 002 890.5	Foreign investment in Portugal	10
11 Investimento de carteira	-191 833.9	828 701.0	-349 337.5	-7 305 381.4	Portfolio investment	11
12 Activos	-878 797.6	-5 388 775.3	-1 130 871.6	-10 892 638.4	Assets	12
13 Títulos de participação no capital	-293 221.1	-1 142 274.2	14 782.0	-598 883.4	Equity securities	13
14 Obrigações ⁽³⁾	-724 460.9	-4 392 639.2	-1 372 375.2	-6 752 044.0	Bonds and notes ⁽³⁾	14
15 Instrumentos do mercado monetário	138 884.4	146 138.1	226 721.6	-3 541 711.0	Money market instruments	15
16 Passivos	686 963.7	6 217 476.3	781 534.1	3 587 257.0	Liabilities	16
17 Títulos de participação no capital	48 269.4	1 079 990.2	321 640.0	1 974 803.0	Equity securities	17
18 Obrigações ⁽³⁾	274 072.7	5 665 196.0	-243 928.0	1 154 979.3	Bonds and notes ⁽³⁾	18
19 Instrumentos do mercado monetário	364 621.5	-527 709.9	703 822.2	457 474.7	Money market instruments	19
20 Derivados financeiros	102 735.9	-44 458.5	53 896.9	141 749.3	Financial derivatives	20
21 Outro investimento	423 104.1	5 001 613.7	70 830.5	5 648 594.6	Other investment	21
22 Activos	2 785 539.2	-6 981 911.0	-128 501.0	-8 980 126.0	Assets	22
23 Autoridades monetárias ⁽⁴⁾	-156 164.8	40 481.5	174 196.0	521 335.1	Monetary authorities ⁽⁴⁾	23
24 Administrações públicas ⁽⁴⁾	2 208.1	13 655.6	-4 370.3	-794.0	General government ⁽⁴⁾	24
25 Instituições financeiras monetárias ⁽⁴⁾	2 680 783.5	-5 153 934.0	-233 313.4	-7 878 102.3	Monetary financial institutions ⁽⁴⁾	25
26 de longo prazo	828 968.5	-588 087.4	-225 414.5	-377 185.6	long-term	26
27 de curto prazo	1 851 815.0	-4 565 846.5	-7 898.9	-7 500 916.7	short-term	27
28 Outros sectores residentes	258 712.3	-1 882 114.0	-65 013.3	-1 622 564.8	Other resident sectors	28
29 Passivos	-2 362 435.1	11 983 524.7	199 331.5	14 628 720.6	Liabilities	29
30 Autoridades monetárias	337 170.4	1 922 503.6	180 560.9	1 939 911.9	Monetary authorities	30
31 Administrações públicas	-116.4	123 248.0	-59 705.1	-128 020.5	General government	31
32 Instituições financeiras monetárias	-2 450 008.3	9 994 841.7	-320 402.8	12 945 814.1	Monetary financial institutions	32
33 de longo prazo	-93 617.0	6 114 069.8	909 252.7	9 294 487.8	long-term	33
34 de curto prazo	-2 356 391.3	3 880 771.9	-1 229 655.6	3 651 326.3	short-term	34
35 Outros sectores residentes	-249 480.7	-57 068.5	398 878.5	-128 984.9	Other resident sectors	35
36 Activos de reserva ⁽⁵⁾	132 101.7	-900 859.9	90 248.8	4 265 879.7	Reserve assets ⁽⁵⁾	36
37 Erros e omissões	304 116.4	-438 802.4	143 615.7	-1 652 203.7	Errors and omissions	37

	1	2	3	4	
	Balance	Balance	Balance	Balance	
	AUG	JAN - AUG	AUG	JAN - AUG	
	2002 ^p		2003 ^p		

(1) Com base em estimativa mensal fornecida pelo INE ajustada para valores f.o.b. / Based on monthly figures estimated by INE, adjusted to f.o.b. values.

(2) Inclui investimento imobiliário. / Includes real estate investment.

(3) Inclui outros títulos da dívida de longo prazo. / Includes long-term debt securities.

(4) Sobre o conteúdo, ver notas no fim da publicação. / For information on coverage see notes at the end of this publication.

(5) A partir de Janeiro de 1999 são considerados activos de reserva apenas os activos do Banco de Portugal face a não residentes da área do euro e denominados em moedas de países fora desta área, havendo lugar a uma quebra de série. / From January 1999 onwards reserve assets include only Banco de Portugal claims on euro non-area residents denominated in non-euro area currencies, thus implying a break in the series.

A.4.2 PRINCIPAIS COMPONENTES DA BALANÇA DE PAGAMENTOS
Com os países da área do euro

BALANCE OF PAYMENTS MAIN ITEMS
Vis-à-vis euro area countries

Fonte / Source: Banco de Portugal

10³ euros

	2002 ^p		2003 ^p			
	AGO	JAN - AGO	AGO	JAN - AGO		
	Saldo	Saldo	Saldo	Saldo		
	1	2	3	4		
1 Balança corrente	-460 712.9	-5 490 931.6	-458 402.8	-4 259 658.9	Current account	1
2 Mercadorias ⁽¹⁾	-798 575.4	-6 357 797.2	-787 324.0	-5 299 000.4	Goods ⁽¹⁾	2
3 Serviços	336 450.7	914 281.0	367 324.0	1 217 639.1	Services	3
4 Rendimentos	-200 863.3	-1 434 641.8	-198 302.6	-1 479 825.0	Income	4
5 Transferências correntes	202 275.1	1 387 226.5	159 899.9	1 301 527.4	Current transfers	5
6 Balança de capital	-2 889.6	-2 447.1	-10 512.4	-5 643.9	Capital account	6
7 Balança financeira ^{(2)(a)}					Financial account ^{(2)(a)}	7
8 Investimento directo ⁽³⁾	34 119.8	830 282.5	88 808.2	637 840.7	Direct investment ⁽³⁾	8
9 de Portugal no exterior	-49 289.0	-1 373 686.5	-61 608.1	402 934.4	Portuguese investment abroad	9
10 do exterior em Portugal	83 408.9	2 203 969.0	150 416.3	234 906.3	Foreign investment in Portugal	10
11 Investimento de carteira	1 067 511.0	3 239 836.0	-789 710.8	-7 080 023.6	Portfolio investment	11
12 Activos	-457 639.6	-3 819 658.9	-894 613.1	-9 559 736.8	Assets	12
13 Títulos de participação no capital	-214 060.4	-805 062.7	-133 693.0	-529 982.6	Equity securities	13
14 Obrigações ⁽⁴⁾	-472 802.6	-2 069 028.8	-977 768.7	-5 401 227.5	Bonds and notes ⁽⁴⁾	14
15 Instrumentos do mercado monetário	229 223.5	-945 567.5	216 848.7	-3 628 526.8	Money market instruments	15
16 Passivos	1 525 150.6	7 059 494.9	104 902.3	2 479 713.3	Liabilities	16
17 Títulos de participação no capital	-30 915.9	532 526.4	183 216.5	2 363 390.5	Equity securities	17
18 Obrigações ⁽⁴⁾	671 014.7	5 404 405.0	-166 031.3	951 562.7	Bonds and notes ⁽⁴⁾	18
19 Instrumentos do mercado monetário	885 051.9	1 122 563.5	87 717.0	-835 239.9	Money market instruments	19

	1	2	3	4	
	Balance	Balance	Balance	Balance	
	AUG	JAN - AUG	AUG	JAN - AUG	
	2002 ^p		2003 ^p		

(1) Com base em estimativa mensal fornecida pelo INE ajustada para valores f.o.b. / Based on monthly figures estimated by INE, adjusted to f.o.b. values.

(2) As principais componentes da balança financeira não são exaustivas, razão pela qual não se apresenta o saldo global. / The financial account does not include an exhaustive coverage of the main items therefore an overall balance is not published.

(3) Inclui investimento imobiliário. / Includes real estate investment.

(4) Inclui outros títulos da dívida de longo prazo. / Includes long-term debt securities.

A.4.3 PRINCIPAIS COMPONENTES DA BALANÇA DE PAGAMENTOS
Com os países da União Europeia

BALANCE OF PAYMENTS MAIN ITEMS
Vis-à-vis European Union countries

Fonte / Source: Banco de Portugal

10³ euros

	2002 ^p		2003 ^p			
	AGO	JAN - AGO	AGO	JAN - AGO		
	Saldo	Saldo	Saldo	Saldo		
	1	2	3	4		
1 Balança corrente	-244 217.8	-4 755 253.5	-422 248.0	-3 011 018.8	Current account	1
2 Mercadorias ⁽¹⁾	-779 187.7	-5 786 506.6	-769 404.2	-4 489 972.7	Goods ⁽¹⁾	2
3 Serviços	447 642.5	1 465 127.3	488 771.7	1 861 288.0	Services	3
4 Rendimentos	-315 601.6	-2 289 989.6	-285 078.4	-2 215 795.6	Income	4
5 Transferências correntes	402 929.0	1 856 115.3	143 462.9	1 833 461.4	Current transfers	5
6 Balança de capital	3 982.7	935 224.7	264 356.7	1 741 003.2	Capital account	6
7 Balança financeira ^{(2)(a)}					Financial account ^{(2)(a)}	7
8 Investimento directo ⁽³⁾	15 705.0	1 269 136.6	71 156.8	983 751.6	Direct investment ⁽³⁾	8
9 de Portugal no exterior	-50 155.4	-1 369 823.4	-65 440.0	380 077.7	Portuguese investment abroad	9
10 do exterior em Portugal	65 860.4	2 638 960.0	136 596.7	603 673.9	Foreign investment in Portugal	10
11 Investimento de carteira	-150 515.3	-656 377.4	-123 150.0	-7 522 593.9	Portfolio investment	11
12 Activos	-553 090.4	-4 908 509.8	-857 203.2	-10 265 702.7	Assets	12
13 Títulos de participação no capital	-291 216.4	-1 061 734.4	-3 375.2	-587 593.8	Equity securities	13
14 Obrigações ⁽⁴⁾	-491 097.5	-2 928 685.1	-1 191 338.7	-6 410 621.8	Bonds and notes ⁽⁴⁾	14
15 Instrumentos do mercado monetário	229 223.5	-918 090.3	337 510.8	-3 267 487.1	Money market instruments	15
16 Passivos	402 575.1	4 252 132.4	734 053.2	2 743 108.8	Liabilities	16
17 Títulos de participação no capital	102 833.9	908 044.2	276 485.1	2 318 512.1	Equity securities	17
18 Obrigações ⁽⁴⁾	24 800.2	4 902 555.8	-200 049.5	252 289.0	Bonds and notes ⁽⁴⁾	18
19 Instrumentos do mercado monetário	274 941.0	-1 558 467.6	657 617.6	172 307.8	Money market instruments	19

	1	2	3	4	
	Balance	Balance	Balance	Balance	
	AUG	JAN - AUG	AUG	JAN - AUG	
	2002 ^p		2003 ^p		

(1) Com base em estimativa mensal fornecida pelo INE ajustada para valores f.o.b. / Based on monthly figures estimated by INE, adjusted to f.o.b. values.

(2) As principais componentes da balança financeira não são exaustivas, razão pela qual não se apresenta o saldo global. / The financial account does not include an exhaustive coverage of the main items therefore an overall balance is not published.

(3) Inclui investimento imobiliário. / Includes real estate investment.

(4) Inclui outros títulos da dívida de longo prazo. / Includes long-term debt securities.

A.4.4 BALANÇAS CORRENTE E DE CAPITAL
Principais componentes

CURRENT AND CAPITAL ACCOUNTS
Main items

Fonte / Source: Banco de Portugal

10⁶ euros

	2002 ^p						2003 ^p								
	AGO			JAN - AGO			AGO			JAN - AGO					
	Crédito	Débito	Saldo	Crédito	Débito	Saldo	Crédito	Débito	Saldo	Crédito	Débito	Saldo			
1	2	3=1-2	4	5	6=4-5	7	8	9=7-8	10	11	12=10-11				
1	Balança corrente	4 116.4	4 356.1	-239.7	34 360.5	40 514.5	-6 154.0	3 707.1	4 134.4	-427.2	34 237.9	38 493.8	-4 255.9	Current account	1
2	Bens, serviços e rendimentos	3 418.2	4 131.2	-713.0	30 017.1	38 562.5	-8 545.4	3 297.7	3 921.9	-624.2	30 095.8	36 662.0	-6 566.3	Goods, services and income	2
3	Bens e serviços	2 962.0	3 372.3	-410.4	26 021.3	32 264.4	-6 243.1	2 880.9	3 240.1	-359.2	26 602.9	30 987.8	-4 384.9	Goods and services	3
4	Mercadorias ⁽¹⁾	1 739.5	2 712.0	-972.5	19 204.3	27 423.6	-8 219.3	1 668.2	2 643.2	-975.0	19 580.5	26 395.3	-6 814.9	Goods ⁽¹⁾	4
5	Serviços	1 222.5	660.4	562.1	6 816.9	4 840.8	1 976.1	1 212.6	596.9	615.7	7 022.4	4 592.4	2 430.0	Services	5
6	Transportes	177.3	182.5	-5.2	1 271.2	1 526.6	-255.4	156.7	168.1	-11.4	4 273.5	1 445.9	-172.4	Transport	6
7	Transportes marítimos	17.2	55.0	-37.8	137.0	559.9	-422.9	13.6	54.4	-40.8	137.0	543.5	-406.5	Sea transport	7
8	Transportes aéreos	119.6	88.1	31.5	828.6	596.4	232.2	103.2	76.7	26.5	762.4	558.7	203.7	Air transport	8
9	Outros transportes	40.5	39.4	1.1	305.6	370.3	-64.6	39.9	37.0	2.9	374.1	343.7	30.4	Other transport	9
10	Viagens e turismo	877.9	284.8	593.1	4 149.4	1 653.5	2 495.9	887.8	271.6	616.1	4 282.0	1 613.2	2 668.8	Travel	10
11	Serviços de comunicação	25.1	20.6	4.5	166.2	138.0	28.2	23.9	17.2	6.7	197.2	156.5	40.7	Communications services	11
12	Serviços de construção	17.8	9.1	8.7	145.7	88.9	56.9	28.2	12.9	15.3	195.6	72.4	123.2	Construction services	12
13	Seguros	3.5	13.3	-9.8	51.0	102.4	-51.4	5.1	8.0	-2.9	44.2	100.1	-55.9	Insurance services	13
14	Serviços financeiros	11.2	11.4	-0.2	103.2	140.0	-36.9	10.2	7.0	3.2	87.7	111.6	-23.9	Financial services	14
15	Serviço de informação e informática	4.3	12.5	-8.2	51.6	141.9	-90.4	5.1	14.2	-9.2	54.2	124.9	-70.7	Computer and information services	15
16	Direitos de utilização	4.1	29.9	-25.8	21.3	216.9	-195.6	2.1	19.1	-17.0	23.7	160.9	-137.1	Royalties and license fees	16
17	Outros serviços fornec. por empresas	81.3	65.9	15.4	665.3	550.4	114.9	73.4	51.3	22.1	683.5	555.6	127.8	Other business services	17
	Comércio triangular e outros ser-													Merchandising and other trade-related	
18	viços de intermediação comercial	17.9	6.1	11.8	120.7	76.1	44.7	18.0	7.2	10.8	121.1	80.6	40.6	services	18
19	Serviços de aluguer sem tripulação	5.5	6.3	-0.8	22.5	47.1	-24.6	2.1	4.2	-2.1	16.7	36.0	-19.3	Operational leasing	19
	Serviços diversos técnico-													Miscellaneous business, profes. and	
20	profissionais	57.9	53.5	4.4	522.2	427.3	94.9	53.3	39.9	13.4	545.7	439.0	106.6	technical services	20
	Serviços de natureza pessoal, cultural													Personal, cultural and recreational	
21	e recreativa	8.2	17.9	-9.6	88.8	161.5	-72.8	7.3	17.3	-10.0	82.8	145.5	-62.6	services	21
22	Operações governamentais (n.i.n.r.)	11.8	12.4	-0.6	103.3	120.5	-17.2	13.0	10.2	2.8	97.9	105.8	-7.9	Government services (n.i.e.)	22
23	Rendimentos	456.3	758.9	-302.6	3 995.8	6 298.1	-2 302.3	416.8	681.8	-265.0	3 492.9	5 674.3	-2 181.4	Income	23
24	Rendimentos de trabalho	10.5	13.5	-3.0	93.3	111.9	-18.6	8.6	12.9	-4.3	85.3	109.9	-24.5	Compensation of employees	24
25	Rendimentos de investimento	445.8	745.4	-299.6	3 902.5	6 186.2	-2 283.7	408.2	668.9	-260.7	3 407.5	5 564.4	-2 156.9	Investment income	25
26	Rendimentos de investimento directo	66.0	191.7	-125.8	554.5	1 549.6	-995.1	65.4	180.1	-114.6	660.8	1 494.8	-834.0	Direct investment income	26
27	Rend. de partic.no cap. de empresas	63.0	181.6	-118.6	503.2	1 447.8	-944.6	64.0	179.7	-115.7	514.6	1 431.0	-916.5	Income on equity	27
28	dos quais: lucros reinvestidos	43.1	160.6	-117.5	190.4	666.1	-475.8	62.4	105.8	-43.4	377.5	530.0	-152.5	of which: reinvested earnings	28
29	Rendimentos de empréstimos	2.9	10.2	-7.2	51.3	101.8	-50.5	1.4	0.4	1.0	146.2	63.7	82.5	Income on debt	29
30	Rendimentos de invest.de carteira	175.9	178.3	-2.4	1 539.5	1 785.3	-245.8	184.1	170.1	14.0	1 314.2	1 499.7	-185.5	Portfolio investment income	30
31	Rendimentos de outro investimento	10.8	4.7	6.1	112.2	352.5	-240.3	10.3	14.4	-4.0	105.1	380.8	-275.7	Income on equity	31
32	Rendimentos de títulos de dívida	165.1	173.7	-8.6	1 427.3	1 432.8	-5.5	173.8	155.7	18.0	1 209.1	1 118.8	90.3	Income on debt	32
33	de obrigações ⁽²⁾	148.7	161.0	-12.3	1 281.2	1 354.0	-72.7	153.2	142.2	11.1	1 072.2	1 033.9	38.4	Bonds and notes ⁽²⁾	33
34	de instrumentos do merc.monetário	16.4	12.7	3.8	146.1	78.9	67.3	20.5	13.6	7.0	136.9	85.0	51.9	Money market instruments	34
35	Rendimentos de outro investimento	203.9	375.3	-171.4	1 808.5	2 851.3	-1 042.8	158.7	318.8	-160.1	1 432.6	2 570.0	-1 137.4	Other investment income	35
36	Transferências correntes	698.2	224.9	473.3	4 343.4	1 952.0	2 391.4	409.5	212.5	197.0	4 142.2	1 831.8	2 310.4	Current transfers	36
37	Transferências públicas	280.3	111.9	168.4	1 303.8	1 122.8	181.0	96.0	139.6	-43.6	1 395.8	1 139.4	256.4	Official transfers	37
38	das quais: com a UE	271.9	85.9	186.1	1 250.9	945.4	305.5	88.7	121.6	-32.8	1 328.1	948.7	379.5	of which: vis-à-vis EU	38
39	Transferências privadas	417.9	113.0	304.9	3 039.6	829.2	2 210.4	313.4	72.8	240.6	2 746.4	692.4	2 054.0	Private transfers	39
40	das quais: remessas de emigrantes	331.3	53.4	277.9	2 367.6	380.5	1 987.1	246.1	35.9	210.2	2 098.4	282.4	1 815.9	of which: emigrants' remittances	40
41	Balança de capital	21.1	21.4	-0.3	1 171.5	138.4	1 033.1	282.4	23.4	259.0	1 829.5	126.4	1 703.0	Capital account	41
42	da qual: transferências de capital com a UE	6.9	0.0	6.9	932.5	0.0	932.5	269.0	0.0	269.0	1 735.8	0.0	1 735.8	of which: capital transfers vis-à-vis EU	42

1	2	3=1-2	4	5	6=4-5	7	8	9=7-8	10	11	12=10-11
Credit	Debit	Balance	Credit	Debit	Balance	Credit	Debit	Balance	Credit	Debit	Balance
AUG			JAN - AUG			AUG			JAN - AUG		
2002 ^p						2003 ^p					

(1) Com base em estimativa mensal fornecida pelo INE ajustada para valores f.o.b. / Based on monthly figures estimated by INE, adjusted to f.o.b. values.

(2) Inclui outros títulos da dívida de longo prazo. / Includes long-term debt securities.

A.4.6 POSIÇÃO DE INVESTIMENTO INTERNACIONAL
Principais componentes

INTERNATIONAL INVESTMENT POSITION
Main items

Fonte / Source: Banco de Portugal

10⁶ euros

	2001		2002					
	Posições em fim de período	Transacções	Variações de preços	Variações cambiais	Outros ajustamentos	Posições em fim de período		
	1	2	3	4	5	6		
Posição de investimento internacional,							International investment position,	
1 saldo em 31 de Dezembro	-52 225.5	-8 709.1	2 001.7	2.7	310.0	-58 620.2	December 31, net position in	
2 Activos	173 917.6	15 892.5	-165.7	-5 250.6	224.3	184 618.0	Assets	
3 Investimento directo de Portugal no exterior ⁽¹⁾	26 654.6	3 725.9	0.0	-81.8	198.9	30 497.6	Portuguese direct investment abroad ⁽¹⁾	
4 No capital de empresas e lucros reinvestidos	24 349.4	1 657.3	0.0	-81.8	185.1	26 110.0	Equity capital and reinvested earnings	
5 Outros capitais	2 305.2	2 068.6	0.0	0.0	13.8	4 387.6	Other capital	
6 Investimento de carteira	51 162.5	7 476.8	-211.7	-968.2	25.4	57 484.8	Portfolio investment	
7 Títulos de participação no capital	8 986.3	1 249.0	-1 725.6	-450.7	7.9	8 066.9	Equity securities	
8 Autoridades monetárias ⁽²⁾	0.0	0.0	0.0	0.0	0.0	0.0	Monetary authorities ⁽²⁾	
9 Administrações públicas ⁽²⁾	413.4	82.7	-85.7	0.0	0.4	410.8	General government ⁽²⁾	
10 Instituições financeiras monetárias ⁽²⁾	1 358.5	399.7	-297.9	-89.0	0.0	1 371.3	Monetary financial institutions ⁽²⁾	
11 Outros sectores residentes	7 214.3	766.7	-1 342.0	-361.6	7.5	6 284.9	Other resident sectors	
12 Obrigações ⁽³⁾	36 361.0	5 858.8	1 485.5	-501.8	-0.1	43 203.3	Bonds and notes ⁽³⁾	
13 Autoridades monetárias	1 995.8	-173.1	13.3	-6.7	-0.1	1 829.3	Monetary authorities	
14 Administrações públicas	970.9	378.3	55.4	-3.8	0.0	1 400.7	General government	
15 Instituições financeiras monetárias	5 510.0	952.5	260.1	-252.9	0.0	6 469.8	Monetary financial institutions	
16 Outros sectores residentes	27 884.2	4 701.1	1 156.7	-238.4	-0.1	33 503.5	Other resident sectors	
17 Instrumentos do mercado monetário	5 815.3	369.0	28.4	-15.7	17.6	6 214.6	Money market instruments	
18 Autoridades monetárias	4 193.5	-358.4	4.7	10.9	10.5	3 861.1	Monetary authorities	
19 Administrações públicas	61.0	-7.3	0.6	0.0	2.8	57.1	General government	
20 Instituições financeiras monetárias	504.2	-68.9	11.3	-16.6	0.0	430.0	Monetary financial institutions	
21 Outros sectores residentes	1 056.6	803.7	11.8	-10.0	4.3	1 866.4	Other resident sectors	
22 Derivados financeiros ⁽⁴⁾	844.9	11.8	36.0	0.0	0.0	892.6	Financial derivatives ⁽⁴⁾	
23 Autoridades monetárias	-2.1	-5.9	15.5	0.0	0.0	7.4	Monetary authorities	
24 Administrações públicas	428.7	-195.4	195.4	0.0	0.0	428.7	General government	
25 Instituições financeiras monetárias	416.0	152.4	-112.0	0.0	0.0	456.4	Monetary financial institutions	
26 Outros sectores residentes	2.3	60.7	-62.9	0.0	0.0	0.1	Other resident sectors	
27 Outro investimento	78 143.2	3 582.0	0.0	-2 861.0	0.0	78 864.2	Other investment	
28 Autoridades monetárias	1 452.9	290.1	0.0	-20.9	0.0	1 722.1	Monetary authorities	
29 Administrações públicas	134.7	-15.3	0.0	-2.7	16.3	133.1	General government	
30 Instituições financeiras monetárias	50 488.5	674.7	0.0	-2 505.4	0.0	48 657.7	Monetary financial institutions	
31 Outros sectores residentes	26 067.1	2 632.6	0.0	-332.1	-16.3	28 351.3	Other resident sectors	
32 Activos de reserva	17 112.4	1 096.0	10.0	-1 339.6	0.0	16 878.8	Reserve assets	
33 Ouro monetário	6 144.4	-156.4	230.9	0.0	0.0	6 218.9	Monetary gold	
34 Direitos de saque especiais	70.4	11.8	0.0	-9.8	0.0	72.4	Special drawing rights	
35 Posição de reserva no FMI	426.5	22.4	0.0	-22.4	0.0	426.5	Reserve position in the IMF	
36 Activos cambiais	10 471.1	1 218.2	-220.9	-1 307.4	0.0	10 161.0	Foreign exchange	
37 Outros activos	0.0	0.0	0.0	0.0	0.0	0.0	Other assets	
38 Passivos	226 143.1	24 601.6	-2 167.5	-5 253.3	-85.7	243 238.2	Liabilities	
39 Investimento directo do exterior em Portugal ⁽¹⁾	37 354.8	4 522.4	0.0	8.8	34.8	41 920.9	Foreign direct investment in Portugal ⁽¹⁾	
40 No capital de empresas e lucros reinvestidos	29 262.2	3 122.9	0.0	0.0	103.1	32 488.1	Equity capital and reinvested earnings	
41 Outros capitais	8 092.7	1 399.5	0.0	8.8	-68.3	9 432.8	Other capital	
42 Investimento de carteira	64 181.9	10 589.7	-2 167.5	-1 223.4	7.4	71 388.1	Portfolio investment	
43 Títulos de participação no capital	17 707.0	3 323.2	-4 427.4	0.0	0.0	16 602.8	Equity securities	
44 Instituições financeiras monetárias	4 399.6	98.3	-1 194.4	0.0	0.0	3 303.4	Monetary financial institutions	
45 Outros sectores residentes	13 307.5	3 224.9	-3 233.0	0.0	0.0	13 299.4	Other resident sectors	
46 Obrigações ⁽³⁾	41 222.6	5 995.1	2 182.0	-1 106.9	45.6	48 338.4	Bonds and notes ⁽³⁾	
47 Autoridades monetárias	0.0	0.0	0.0	0.0	0.0	0.0	Monetary authorities	
48 Administrações públicas	30 940.7	5 944.8	1 670.5	-447.5	0.0	38 108.6	General government	
49 Instituições financeiras monetárias	8 282.5	-287.7	406.0	-659.4	38.3	7 779.7	Monetary financial institutions	
50 Outros sectores residentes	1 999.3	337.9	105.5	0.0	7.3	2 450.0	Other resident sectors	
51 Instrumentos do mercado monetário	5 252.4	1 271.4	77.9	-116.6	-38.2	6 446.9	Money market instruments	
52 Autoridades monetárias	0.0	0.0	0.0	0.0	0.0	0.0	Monetary authorities	
53 Administrações públicas	2 244.9	-1 927.4	1.6	-5.8	0.0	313.3	General government	
54 Instituições financeiras monetárias	1 126.8	145.9	13.0	-110.8	-38.3	1 136.7	Monetary financial institutions	
55 Outros sectores residentes	1 880.7	3 052.9	63.3	0.0	0.1	4 997.0	Other resident sectors	
56 Outro investimento	124 606.3	9 489.5	0.0	-4 038.7	-127.9	129 929.2	Other investment	
57 Autoridades monetárias	8 262.4	1 011.0	0.0	-664.4	-3.2	8 605.8	Monetary authorities	
58 Administrações públicas	1 876.3	190.4	0.0	-48.9	0.0	2 017.8	General government	
59 Instituições financeiras monetárias	94 329.9	9 488.6	0.0	-3 128.9	0.0	100 689.6	Monetary financial institutions	
60 Outros sectores residentes	20 137.6	-1 200.6	0.0	-196.4	-124.7	18 616.0	Other resident sectors	

(1) Inclui o investimento imobiliário. / Includes real estate investment.

(2) Sobre o conteúdo, ver notas no fim da publicação. / For information on coverage see notes at the end of this publication.

(3) Inclui outros títulos da dívida de longo prazo. / Includes other long-term debt securities.

(4) Valores líquidos. / Net figures.

A.4.7 BALANÇAS CORRENTE E DE CAPITAL E BALANÇA FINANCEIRA
Valores líquidos do trimestre terminado em cada mês

CURRENT AND CAPITAL ACCOUNTS AND FINANCIAL ACCOUNT
Net values of the quarter ended in each month

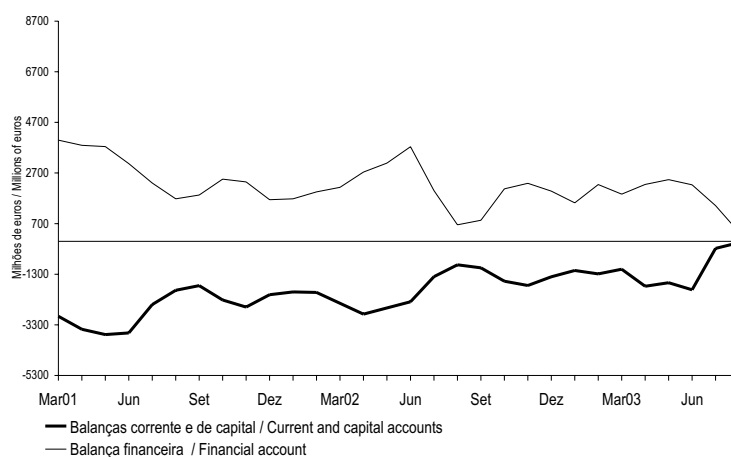

A.4.8 BALANÇAS CORRENTE E DE CAPITAL
Principais componentes
Valores líquidos do trimestre terminado em cada mês

CURRENT AND CAPITAL ACCOUNTS
Main items
Net values of the quarter ended in each month

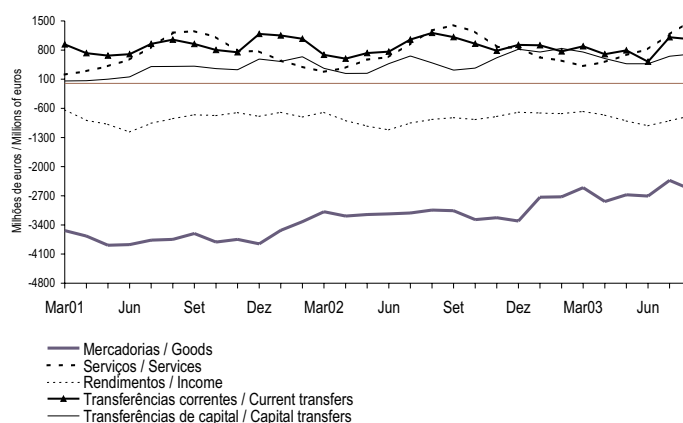

A.4.9 BALANÇA FINANCEIRA
Principais componentes
Valores líquidos do trimestre terminado em cada mês

FINANCIAL ACCOUNT
Main items
Net values of the quarter ended in each month

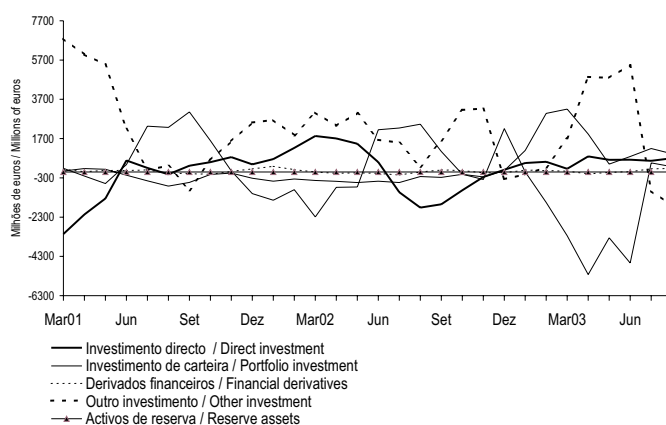

A.5.1 FINANCIAMENTO DAS ADMINISTRAÇÕES PÚBLICAS (*) (1)
(continua)

GENERAL GOVERNMENT FINANCING (*) (1) (to be continued)

Fluxos acumulados desde o início do ano

Cumulative flows since the beginning of the year

Fonte / Source: Ministério das Finanças e Banco de Portugal

10⁶ euros

	Crédito líquido de residentes ⁽²⁾							
	Instituições financeiras monetárias (IFM)		Outros sectores					Total
	Total	dos quais:	Total	dos quais:	Títulos de curto prazo	Títulos de médio e longo prazos	Total	
		Títulos ⁽³⁾		Certificados de Aforo				
1	2	3	4	5	6	7=3+5+6	8=1+7	
99	-4 386	-4 051	37	37	-606	-726	-1 294	-5 680
00	423	-589	626	626	26	-569	84	506
01	2 438	-472	418	404	-11	1 994	2 401	4 839
02								
Mar	-281	-984	39	35	7	1 134	1 180	899
Abr	41	-621	104	86	-13	1 206	1 296	1 337
Mai	-571	-674	91	73	-13	1 225	1 303	731
Jun	-956	-1 124	86	71	-13	1 395	1 469	513
Jul	-1 416	-1 786	97	103	7	1 884	1 988	572
Ago	-1 872	-1 888	156	143	9	2 017	2 182	310
Set	-1 965	-2 179	226	179	12	2 183	2 422	457
Out	-1 366	-1 745	239	219	100	2 615	2 954	1 588
Nov	-1 552	-1 897	247	231	158	3 203	3 608	2 056
Dez	-2 456	-1 301	259	215	135	2 534	2 928	472
03								
Jan	-588	-224	143	27	17	77	238	-350
Fev	233	-118	692	37	269	-247	715	948
Mar	-1 118	-33	829	18	76	488	1 392	274
Abr	2 150	-492	569	-13	3	-274	299	2 449
Mai	2 024	-315	110	-40	5	-632	-516	1 507
Jun	2 016	-678	53	-73	-2	-650	-600	1 416
Jul	2 826	-117	10	-85	-10	-376	-375	2 451
Ago	2 443	-514	-16	-90	-15	-208	-239	2 204

1	2	3	4	5	6	7=3+5+6	8=1+7
Total	Securities ⁽³⁾	Total	Saving certificates of which:	Short-term securities	Medium- and long-term securities	Total	Total
Monetary financial institutions (MFI)		Loans and deposits ⁽⁴⁾			Other		
Residents net credit ⁽²⁾							

A.5.1 FINANCIAMENTO DAS ADMINISTRAÇÕES PÚBLICAS (*) (1)
(continuação)

GENERAL GOVERNMENT FINANCING (*) (1) (continued)

Fluxos acumulados desde o início do ano

Cumulative flows since the beginning of the year

Fonte / Source: Ministério das Finanças e Banco de Portugal.

10⁶ euros

	Crédito líquido de não residentes ⁽²⁾						Total
	Empréstimos e depósitos			Títulos			
	Total	dos quais:	Títulos de curto prazo	Títulos de médio e longo prazos	Total	Total	
		Responsabilidades líquidas do Tesouro face ao exterior					
9	10	11	12	13=11+12	14=9+13	15=8+14	
99	-48	-3	586	6 434	7 020	6 972	1 292
00	-208	-63	-128	2 336	2 208	2 000	2 506
01	-273	25	1 789	1 319	3 108	2 835	7 674
02							
Mar	54	24	-1 588	997	-590	-536	363
Abr	203	167	-1 564	1 419	-144	59	1 396
Mai	108	38	-1 864	2 169	305	413	1 144
Jun	35	-37	-2 224	3 185	961	996	1 509
Jul	135	52	-1 030	3 711	2 681	2 816	3 388
Ago	137	40	-1 522	4 524	3 002	3 139	3 449
Set	189	84	-1 520	5 080	3 559	3 749	4 205
Out	119	59	-2 228	5 272	3 045	3 164	4 752
Nov	75	-6	-2 228	5 487	3 260	3 335	5 391
Dez	206	-44	-1 927	5 491	3 564	3 770	4 242
03							
Jan	153	136	-288	102	-186	-33	-383
Fev	50	73	-288	65	-223	-173	775
Mar	-225	7	-288	1 653	1 365	1 139	1 414
Abr	-97	127	-167	357	191	93	2 542
Mai	-39	173	-281	1 345	1 063	1 025	2 532
Jun	-78	135	748	1 313	2 061	1 984	3 400
Jul	-65	143	1 538	1 233	2 771	2 706	5 158
Ago	-129	46	1 929	1 026	2 956	2 827	5 031

9	10	11	12	13	14=9+13	15=8+14
Total	Treasury net foreign liabilities of which:	Short-term securities	Medium- and long-term securities	Total	Total	Total
Loans and deposits		Securities				
Non-residents net credit ⁽²⁾						

(*) A discriminação do financiamento das Administrações Públicas por subsectores encontra-se no capítulo E deste Boletim. Este quadro é obtido por soma simples dos Quadros E1 a E4, pelo que apresenta valores consolidados ao nível das Administrações públicas. / The breakdown of the General Government financing by subsector is available on chapter E. This table is obtained as the sum of Tables E1 to E4. It presents consolidated data for the General government sector.

(1) Inclui as aplicações em títulos, com excepção das transacções efectuadas pelo Estado e pela Administração Regional e Local em acções e outras participações emitidas por residentes. / Includes acquisitions of securities, excluding transactions performed by the State and the Regional and Local Government in shares and other equity issued by residents.

(2) Crédito líquido de depósitos e de aplicações em títulos (vide nota 1). / Credit minus deposits and acquisitions of securities (see note 1).

(3) Inclui, até 1999, o ajustamento de bilhetes do Tesouro. / Includes, up to 1999, Treasury bills adjustment.

(4) Incluem-se, a partir de 2001, depósitos no Tesouro de entidades pertencentes ao Sector Público que não são classificadas como entidades das Administrações Públicas em termos estatísticos. / From the beginning of 2001, it includes deposits in the Treasury of entities that, in spite of belonging to the Public sector, are not classified in the General government for statistical purposes.

A.5.1 FINANCIAMENTO DAS ADMINISTRAÇÕES PÚBLICAS ⁽¹⁾
Fluxos acumulados desde o início do ano

GENERAL GOVERNMENT FINANCING ⁽¹⁾
Cumulative flows since the beginning of the year

Fonte / Source: Ministério das Finanças e Banco de Portugal

10⁶ euros

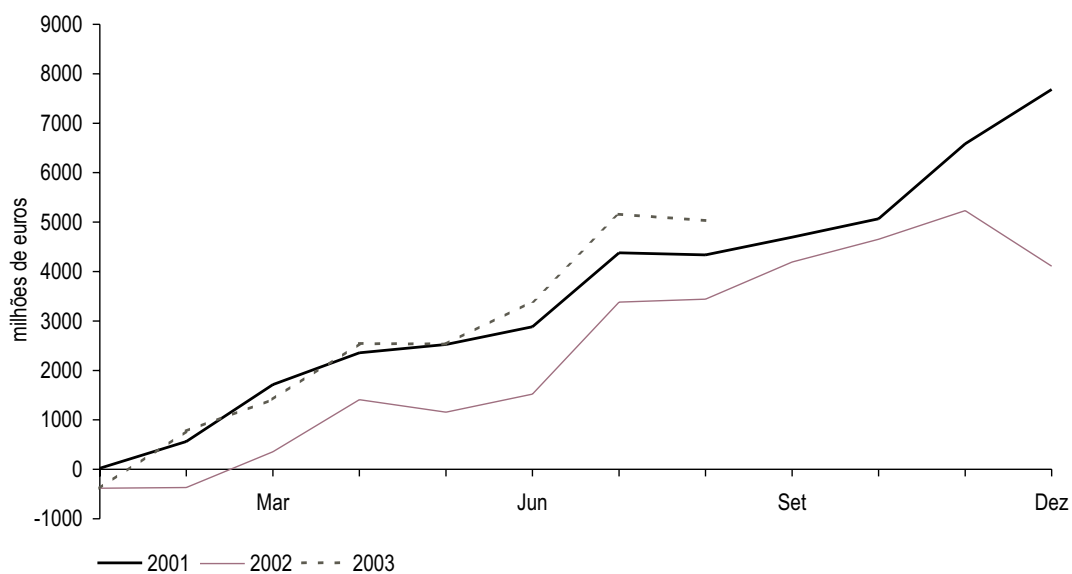

B.0.1 AGREGADOS MONETÁRIOS DA ÁREA DO EURO^(a)
EURO AREA MONETARY AGGREGATES^(a)
Saldos em fim de mês
End-of-month figures

Fonte / Source: Banco Central Europeu / European Central Bank

 10⁶ euros

		M1			M2			M3			Acordos de recompra	Títulos excepto capital até 2 anos ⁽²⁾	Total
		Circulação monetária	Passivos à vista	Total	Outros depósitos e equiparações até 2 anos ⁽¹⁾	Depósitos com pré-aviso até 3 meses	Total	7	8	9=6+7+8			
1	2	3=1+2	4	5	6=3+4+5	7	8				9=6+7+8		
99	Dez	350 788	1 614 640	1 965 428	882 679	1 286 990	4 135 097	143 897	422 530	4 701 524			
00	Dez	348 369	1 728 757	2 077 126	991 839	1 222 742	4 291 707	174 925	435 805	4 902 437			
01	Dez	239 720	1 968 229	2 207 949	1 088 829	1 370 963	4 667 741	218 500	543 910	5 430 152			
02	Mar	254 298	1 914 199	2 168 497	1 088 494	1 397 675	4 654 666	229 640	568 478	5 452 784			
	Abr	261 655	1 945 613	2 207 168	1 092 070	1 391 383	4 690 621	228 141	572 169	5 490 931			
	Mai	273 847	1 945 405	2 219 252	1 099 596	1 393 519	4 712 367	234 813	586 587	5 533 767			
	Jun	285 696	1 992 059	2 277 755	1 074 864	1 399 583	4 752 202	229 568	572 015	5 553 785			
	Jul	296 574	1 959 360	2 255 934	1 083 734	1 402 651	4 742 319	228 847	575 739	5 546 905			
	Ago	301 114	1 927 438	2 228 552	1 096 895	1 408 788	4 734 235	236 527	589 905	5 560 667			
	Set	306 676	1 984 374	2 291 050	1 073 625	1 411 394	4 776 069	238 347	591 694	5 606 110			
	Out	313 872	1 968 360	2 282 232	1 093 720	1 418 438	4 794 390	235 558	596 396	5 626 344			
	Nov	321 353	2 020 549	2 341 902	1 086 338	1 430 035	4 858 275	229 637	608 223	5 696 135			
	Dez	341 158	2 084 373	2 425 531	1 075 536	1 463 549	4 964 616	226 851	598 270	5 789 737			
03	Jan	312 120	2 030 629	2 342 749	1 077 902	1 486 141	4 906 792	232 957	644 110	5 783 859			
	Fev	319 317	2 031 551	2 350 868	1 080 245	1 501 925	4 933 038	233 832	656 263	5 823 133			
	Mar	327 222	2 069 705	2 396 927	1 073 230	1 515 150	4 985 307	224 044	650 141	5 859 492			
	Abr	336 319	2 089 388	2 425 707	1 081 858	1 523 680	5 031 245	230 455	686 955	5 948 655			
	Mai	343 754	2 114 208	2 457 962	1 096 882	1 531 019	5 085 863	231 383	676 140	5 993 386			
	Jun	351 021	2 150 062	2 501 083	1 060 520	1 545 952	5 107 555	215 021	667 407	5 989 983			
	Jul	361 482	2 122 336	2 483 818	1 063 648	1 555 709	5 103 175	219 935	674 780	5 997 890			
	Ago	362 673	2 105 604	2 468 277	1 069 602	1 563 343	5 101 222	218 661	676 189	5 996 072			

1	2	3=1+2	4	5	6=3+4+5	7	8	9=6+7+8
Currency in circulation	Overnight deposits	Total	Other deposits and deposits like instruments up to 2 years ⁽¹⁾	Deposits redeemable at notice up to 3 months	Total	Repurchase agreements	Securities other than capital up to 2 years ⁽²⁾	Total
M1			M2			M3		

(1) Excepto passivos à vista, depósitos com pré-aviso e acordos de recompra. / Except overnight deposits, deposits redeemable at notice and repurchase agreements.

(2) Inclui unidades de participação de fundos do mercado monetário e títulos do mercado monetário./ Includes money market funds shares/units and money market paper.

B.0.2 CONTRIBUIÇÃO NACIONAL PARA OS AGREGADOS MONETÁRIOS DA ÁREA DO EURO^(a)
NATIONAL CONTRIBUTION FOR THE EURO AREA MONETARY AGGREGATES^(a)
Saldos em fim de mês
End-of-month figures

Fonte / Source: Banco de Portugal, Banco Central Europeu / Banco de Portugal, European Central Bank

 10⁶ euros

M3, excluindo circulação monetária							Por memória		
M2, excluindo circulação monetária				Acordos de recompra	Títulos excepto capital até 2 anos ⁽²⁾	Total	Emissão monetária deduzida de numerário denominado em euros na posse de IFM residentes ⁽³⁾		
M1, excluindo circulação monetária	Outros depósitos e equiparações até 2 anos ⁽¹⁾	Depósitos com pré-aviso até 3 meses	Total						
1	2	3	4=1+2+3	5	6	7=4+5+6	8		
99	Dez	40 031	67 080	5	107 116	130	383	107 629	5 506
00	Dez	42 520	71 026	21	113 567	461	590	114 618	5 203
01	Dez	46 973	74 594	4	121 572	449	504	122 525	4 246
02	Mar	43 961	78 380	6	122 346	484	611	123 441	5 047
	Abr	44 035	77 716	6	121 757	484	632	122 873	5 283
	Mai	43 895	80 104	5	124 005	19	615	124 638	5 582
	Jun	45 736	79 191	6	124 933	23	575	125 531	5 793
	Jul	46 488	78 131	6	124 625	18	588	125 231	6 001
	Ago	45 858	78 739	6	124 603	18	661	125 282	6 078
	Set	45 874	78 181	3	124 058	18	640	124 716	6 335
	Out	44 340	78 442	3	122 785	16	617	123 418	6 490
	Nov	44 272	76 717	3	120 992	15	465	121 473	6 672
	Dez	46 201	73 605	6	119 812	23	747	120 582	7 024
03	Jan	44 399	74 847	6	119 252	4	817	120 072	6 587
	Fev	44 879	74 437	4	119 319	0	819	120 139	6 757
	Mar	46 533	73 788	1	120 322	3	726	121 050	6 910
	Abr	45 241	73 674	1	118 916	7	788	119 711	7 004
	Mai	45 117	74 802	1	119 921	3	700	120 624	7 203
	Jun	46 960	75 487	2	122 449	0	712	123 161	7 350
	Jul	47 023	75 680	4	122 707	73	679	123 460	7 540
	Ago	46 764	76 159	5	122 928	70	739	123 737	7 515

1	2	3	4=1+2+3	5	6	7=4+5+6	8
M1, excluding currency in circulation	Other deposits and deposits like instruments up to 2 years ⁽¹⁾	Deposits redeemable at notice up to 3 months	Total	Repurchase agreements	Securities other than capital up to 2 years ⁽²⁾	Total	Notes and coins issued excluding those held by other MFIs ⁽³⁾
M2, excluding currency in circulation				M3, excluding currency in circulation			
							Memo items:

(1) Excepto passivos à vista, depósitos com pré-aviso e acordos de recompra. / Except overnight deposits, deposits redeemable at notice and repurchase agreements.

(2) Inclui unidades de participação de fundos do mercado monetário e títulos do mercado monetário. / Includes money market funds shares/units and money market paper.

(3) Sobre o conceito ver notas no fim da publicação. / For information on this concept see notes at the end of this publication.

B.0.3 PRINCIPAIS CONTRAPARTIDAS DO M3 DA ÁREA DO EURO^(a)
Saldos em fim de mês

MAIN COUNTERPARTS OF EURO AREA M3^(a)
End-of-month figures

Fonte / Source: Banco Central Europeu / European Central Bank

10⁶ euros

		Responsabilidades não monetárias de IFMs				Crédito ao sector não monetário			Disponibilidades líquidas face ao Resto do Mundo	
		Outros depósitos e equiparados a mais de 2 anos ⁽¹⁾	Depósitos com pré-aviso a mais de 3 meses	Títulos excepto capital a mais de 2 anos	Capital e reservas	Total	Administrações públicas	Sector não monetário (excepto AP)		Total
		1	2	3	4	5=1+...+4	6	7	8=6+7	9
99	Dez	1 160 917	112 237	1 446 066	807 715	3 526 935	2 057 836	6 214 924	8 272 760	200 018
00	Dez	1 168 276	125 370	1 525 313	893 499	3 712 458	1 924 462	6 879 255	8 803 717	77 471
01	Dez	1 169 102	115 847	1 613 596	995 210	3 893 755	2 026 939	7 424 372	9 451 311	84 719
02	Mar	1 178 232	109 902	1 655 820	1 010 682	3 954 636	2 081 717	7 513 226	9 594 943	53 978
	Abr	1 177 305	107 954	1 650 241	1 004 596	3 940 096	2 061 670	7 550 874	9 612 544	52 108
	Mai	1 179 570	106 795	1 660 568	1 008 775	3 955 708	2 071 460	7 573 553	9 645 013	90 741
	Jun	1 181 735	106 624	1 655 195	985 798	3 929 352	2 069 425	7 597 708	9 667 133	111 301
	Jul	1 180 357	106 598	1 670 123	993 442	3 950 520	2 066 796	7 586 113	9 652 909	107 455
	Ago	1 168 878	106 785	1 687 061	1 004 304	3 967 028	2 054 383	7 591 148	9 645 531	128 775
	Set	1 169 515	107 195	1 680 834	1 015 884	3 973 428	2 075 307	7 625 208	9 700 515	138 735
	Out	1 170 505	106 182	1 688 705	1 013 984	3 979 376	2 068 833	7 657 445	9 726 278	165 019
	Nov	1 174 017	105 690	1 698 486	1 016 229	3 994 422	2 083 607	7 678 063	9 761 670	198 836
	Dez	1 189 563	105 770	1 689 687	1 006 480	3 991 500	2 057 819	7 721 199	9 779 018	213 120
03	Jan	1 191 346	103 672	1 684 710	1 016 632	3 996 360	2 105 071	7 746 946	9 852 017	189 499
	Fev	1 198 357	102 468	1 693 551	1 009 696	4 004 072	2 127 477	7 776 546	9 904 024	194 694
	Mar	1 205 870	100 885	1 704 197	999 785	4 010 737	2 133 992	7 806 630	9 940 622	201 100
	Abr	1 202 190	98 261	1 709 739	995 821	4 006 011	2 146 780	7 879 366	10 026 146	190 830
	Mai	1 208 411	96 914	1 714 160	992 552	4 012 037	2 177 020	7 910 236	10 087 256	224 952
	Jun	1 211 978	95 350	1 734 192	1 000 504	4 042 024	2 161 269	7 940 219	10 101 488	290 109
	Jul	1 218 298	93 256	1 756 527	1 002 241	4 070 322	2 180 495	7 982 122	10 162 617	262 876
	Ago	1 227 097	91 664	1 770 502	1 017 933	4 107 196	2 168 414	8 002 368	10 170 782	251 861

	1	2	3	4	5=1+...+4	6	7	8=6+7	9
	Other deposits and deposit-like instruments over 2 years ⁽¹⁾	Deposits redeemable at notice over 3 months	Securities other than capital over 2 years	Capital and reserves	Total	General government	Non-monetary sector (except GG)	Total	Net external assets
	MFIs' non-monetary liabilities					Credit to the non-monetary sector			

(1) Excepto passivos à vista, depósitos com pré-aviso e acordos de recompra. / Except overnight deposits, deposits redeemable at notice and repurchase agreements.

B.0.4 CONTRIBUIÇÃO NACIONAL PARA AS PRINCIPAIS CONTRAPARTIDAS DO M3 DA ÁREA DO EURO^(a)
Saldos em fim de mês

NATIONAL CONTRIBUTION FOR THE MAIN COUNTERPARTS OF EURO AREA M3^(a)
End-of-month figures

Fonte / Source: Banco de Portugal, Banco Central Europeu / Banco de Portugal, European Central Bank

10⁶ euros

		Responsabilidades não monetárias de IFMs				Crédito ao sector não monetário			Disponibilidades líquidas face ao Resto do Mundo	
		Outros depósitos e equiparados a mais de 2 anos ⁽¹⁾	Depósitos com pré-aviso a mais de 3 meses	Títulos excepto capital a mais de 2 anos	Capital e reservas	Total	Administrações públicas	Sector não monetário (excepto AP)		Total
		1	2	3	4	5=1+...+4	6	7	8=6+7	9
99	Dez	4 028	7	10 972	19 850	34 857	13 012	133 974	146 986	6 770
00	Dez	3 836	0	14 350	25 351	43 536	14 124	168 820	182 944	-6 653
01	Dez	3 573	0	19 267	26 980	49 820	13 083	184 660	197 743	-9 813
02	Mar	3 630	0	20 523	29 147	53 300	12 947	187 975	200 922	-11 475
	Abr	3 697	0	21 140	28 190	53 027	13 141	188 760	201 902	-11 933
	Mai	3 850	0	20 926	27 887	52 663	12 523	189 414	201 937	-13 231
	Jun	3 997	0	20 985	26 994	51 976	12 570	190 900	203 470	-14 322
	Jul	4 176	0	21 139	27 308	52 623	12 752	191 683	204 436	-14 551
	Ago	4 152	0	21 127	27 440	52 719	12 897	191 567	204 464	-13 267
	Set	4 363	0	21 028	27 617	53 007	12 512	193 699	206 211	-14 274
	Out	4 414	0	20 975	27 529	52 918	12 633	193 890	206 523	-17 015
	Nov	4 346	0	20 944	27 545	52 835	13 563	195 079	208 642	-15 130
	Dez	4 432	0	21 271	27 604	53 307	14 371	196 087	210 458	-16 699
03	Jan	3 766	0	20 958	29 985	54 709	14 307	195 906	210 214	-17 610
	Fev	3 888	0	20 750	30 433	55 071	15 798	196 935	212 733	-19 302
	Mar	4 153	0	20 526	30 315	54 995	17 070	198 349	215 419	-20 547
	Abr	4 220	0	20 197	29 877	54 294	16 996	199 743	216 740	-21 022
	Mai	4 326	0	20 225	30 080	54 631	17 839	200 664	218 503	-24 314
	Jun	4 416	0	20 194	30 533	55 143	18 032	202 647	220 679	-25 847
	Jul	4 363	0	20 163	30 872	55 398	18 643	201 941	220 583	-25 680
	Ago	4 335	0	20 113	31 299	55 748	18 409	202 333	220 742	-24 922

	1	2	3	4	5=1+...+4	6	7	8=6+7	9
	Other deposits and deposit-like instruments over 2 years ⁽¹⁾	Deposits redeemable at notice over 3 months	Securities other than capital over 2 years	Capital and reserves	Total	General government	Non-monetary sector (except GG)	Total	Net external assets
	MFIs' non-monetary liabilities					Credit to the non-monetary sector			

(1) Excepto passivos à vista, depósitos com pré-aviso e acordos de recompra. / Except overnight deposits, deposits redeemable at notice and repurchase agreements.

B.1.1 SÍNTESE MONETÁRIA - Activo (continua)
Saldos em fim de mês
MONETARY SURVEY - Assets (to be continued)
End-of-month figures

Fonte / Source: Banco de Portugal

 10⁶ euros

	Activos líquidos sobre o exterior ⁽¹⁾			Crédito às administrações Públicas			Crédito interno (excepto administrações públicas)					Total	Por memória:		
	Banco de Portugal	Outras instituições financeiras monetárias	Total	Crédito à administração central	Crédito às administrações públicas excepto administração central	Total	Particulares (incluindo emigrantes)	Sociedades não financeiras	Outros intermediários financeiros e auxiliares financeiros	Sociedades de seguros e fundos de pensões	Total		Total	Activos líquidos sobre o exterior de OIFM denominados em euros	Crédito líquido à administração central
	1	2	3=1+2	4	5	6=4+5	7	8	9	10	11=9+10	12=7+8+11	13=3+6+12	14	15
99 Dez	18 623	-9 637	- 8 985	6 456	2 308	8 764	56 859	56 500	15 575	642	16 217	129 577	147 326	-10 741	-854
00 Dez	14 985	-21 773	-6 788	6 028	2 469	8 496	68 921	70 667	20 450	744	21 194	160 783	162 491	-19 559	-399
01 Dez	16 050	-35 321	-19 270	5 906	3 175	9 082	76 063	80 085	22 748	505	23 253	179 401	169 212	-34 518	1 627
02 Mar	14 491	-35 610	-21 119	4 629	3 251	7 880	78 033	81 397	22 167	427	22 594	182 025	168 786	-35 527	1 608
Abr	15 136	-38 123	-22 987	4 965	3 270	8 234	78 665	82 048	22 104	430	22 534	183 247	168 495	-35 830	1 749
Mai	15 382	-40 567	-25 185	4 938	3 392	8 330	79 419	82 198	21 652	428	22 080	183 698	166 843	-39 248	1 518
Jun	13 888	-39 125	-25 238	4 535	3 403	7 938	79 737	82 877	22 228	445	22 673	185 287	167 987	-38 704	1 054
Jul	14 735	-39 940	-25 205	3 892	3 482	7 373	80 636	83 164	22 919	432	23 351	187 152	169 320	-38 400	145
Ago	14 501	-39 811	-25 310	3 810	3 516	7 327	81 443	82 274	22 807	437	23 244	186 962	168 979	-37 718	71
Set	13 530	-40 395	-26 865	3 463	3 558	7 022	82 561	82 754	22 962	264	23 225	188 540	168 696	-38 991	-92
Out	15 793	-45 245	-29 452	3 928	3 532	7 460	83 264	82 768	22 673	409	23 082	189 114	167 121	-40 853	664
Nov	14 463	-44 122	-29 659	3 797	3 797	7 374	83 606	83 135	23 087	453	23 541	190 281	167 996	-39 921	309
Dez	15 521	-42 965	-27 444	4 433	3 635	8 069	83 363	86 352	20 857	467	21 324	191 038	171 663	-39 524	-955
03 Jan	14 294	-43 304	-29 010	4 215	3 635	7 850	83 897	85 419	21 312	292	21 604	190 921	169 761	-37 302	-1 056
Fev	13 816	-44 587	-30 771	4 283	3 694	7 976	83 829	86 470	21 211	260	21 471	191 770	168 976	-37 918	-139
Mar	13 191	-43 910	-30 719	4 203	3 748	7 950	84 307	86 845	21 620	293	21 914	193 066	170 297	-38 967	-1 564
Abr	12 264	-47 061	-34 797	3 745	3 731	7 476	84 811	87 754	21 363	250	21 613	194 177	166 855	-40 557	1 589
Mai	11 816	-47 167	-35 351	3 893	3 762	7 655	85 408	87 783	21 259	275	21 534	194 725	167 029	-40 254	1 476
Jun	12 658	-48 899	-36 242	3 538	3 758	7 295	86 405	88 853	21 453	283	21 736	196 994	168 048	-41 864	1 403
Jul	12 371	-46 509	-34 138	4 128	3 787	7 915	86 340	87 829	21 641	260	21 902	196 071	169 848	-40 466	1 952
Ago	12 574	-45 589	-33 014	3 722	3 837	7 560	86 951	87 559	21 546	247	21 793	196 304	170 850	-40 257	1 562

	1	2	3=1+2	4	5	6=4+5	7	8	9	10	11=9+10	12=7+8+11	13=3+6+12	14	15
	Banco de Portugal	Other monetary financial institutions	Total	Credit to the central government (CG)	Credit to the general government except central government (CG)	Total	Private individuals (including emigrants)	Non-financial corporations	Other financial intermediaries and auxiliaries	Insurance corporations and pension funds	Total	Total	Total	Net assets of other MFI denominated in euros	Net credit to the central government
	Net foreign assets ⁽¹⁾			Credit to general government(GG)			Domestic credit (except GG)					Memo items:			

B.1.1 SÍNTESE MONETÁRIA - Passivo (continuação)
Saldos em fim de mês
MONETARY SURVEY - Liabilities (continued)
End-of-month figures

Fonte / Source: Banco de Portugal

 10⁶ euros

	Emissão monetária deduzida de numerário denominado em euros na posse de IFM residentes ⁽²⁾	Depósitos e equiparados					Títulos exc. capital	Unidades de participação de fundos do mercado monetário	Capital e reservas ⁽³⁾⁽⁴⁾	Diversos (líquidos)	Total	Por memória:
		Administrações públicas	Particulares (incluindo emigrantes)	Sociedades não financeiras	Instituições financeiras não monetárias	Total						Passivos até 2 anos face ao sector não monetário (excepto AC)
	16	17	18	19	20	21=17+18+19+20	22	23	24	25	26=16+21+...+25	27
99 Dez	5 620	8 872	77 865	18 109	9 661	114 507	13 319	-	20 827	-6 947	147 326	110 467
00 Dez	5 392	8 181	83 187	18 913	9 843	120 125	17 476	115	25 920	-6 537	162 491	118 140
01 Dez	4 451	6 329	86 869	19 678	10 360	123 236	22 514	166	27 867	-9 021	169 212	123 057
02 Mar	5 079	5 502	85 185	17 458	9 976	118 121	23 623	192	30 251	-8 481	168 786	119 514
Abr	5 300	5 535	84 882	17 886	9 625	117 728	24 017	202	29 296	-8 048	168 495	119 088
Mai	5 597	6 243	84 610	17 116	8 715	116 684	23 504	203	29 099	-8 245	166 843	117 735
Jun	5 796	6 235	85 679	16 928	9 542	118 383	23 310	216	28 250	-7 969	167 987	119 264
Jul	6 003	6 130	86 433	17 090	10 487	120 139	23 553	212	28 439	-9 027	169 320	120 737
Ago	6 080	6 540	86 402	16 545	10 019	119 506	23 428	335	28 597	-8 967	168 979	120 214
Set	6 337	6 328	86 187	17 098	10 180	119 792	22 983	364	28 726	-9 505	168 696	120 345
Out	6 491	6 166	85 328	17 490	9 545	118 529	23 007	381	28 622	-9 909	167 121	119 600
Nov	6 673	6 268	86 024	17 720	8 657	118 669	22 898	387	28 651	-9 283	167 996	119 737
Dez	7 025	7 866	86 207	18 954	9 641	122 667	23 168	665	28 726	-10 588	171 663	122 271
03 Jan	6 589	8 235	84 940	17 393	9 000	119 568	22 754	665	31 230	-11 044	169 761	119 030
Fev	6 759	7 540	84 550	17 385	8 991	118 466	22 755	665	31 667	-11 755	168 976	119 476
Mar	6 912	8 910	84 152	17 836	10 214	121 112	22 175	650	31 458	-12 592	170 297	120 465
Abr	7 005	5 167	83 994	18 152	9 333	116 647	22 107	697	31 063	-10 663	166 855	119 239
Mai	7 205	5 458	83 761	18 407	10 010	117 637	21 678	703	31 302	-11 496	167 029	119 625
Jun	7 352	5 106	84 597	18 805	10 331	118 840	21 574	715	31 719	-12 151	168 048	121 127
Jul	7 542	4 916	85 637	19 100	9 624	119 276	21 674	754	32 081	-11 479	169 848	121 923
Ago	7 517	4 944	85 630	18 724	10 104	119 402	21 930	801	32 625	-11 425	170 850	122 291

	16	17	18	19	20	21=17+18+19+20	22	23	24	25	26=16+21+...+25	27
	Notes and coins issued excluding those held by other MFI ⁽²⁾	General government	Private individuals (including emigrants)	Non-financial corporations	Non-monetary financial institutions	Total	Securities other than capital	Money market funds/shares/units	Capital and reserves	Other (net)	Total	Liabilities up to 2 years vis-à-vis non-monetary resident sector (except CG)
	Deposits and deposit-like instruments											Memo items:

(1) Exclui passivos sob a forma de títulos./Excludes liabilities for securities issued.

(2) Sobre o conceito, ver notas no fim da publicação./ For information on this concept see notes at the end of this publication.

(3) A partir de Dezembro de 1999, a noção de capital e reservas para fins estatísticos inclui provisões para créditos de cobrança duvidosa. / From December 1999 onwards, the capital and reserves definition for statistical purposes includes provisions for non-performing loans.

(4) A partir de Janeiro de 2003, inclui proveitos por natureza, líquidos de custos por natureza./ From January 2003 onwards, includes operating income net of operating costs.

B.1.2 PASSIVOS ATÉ 2 ANOS FACE AO SECTOR RESIDENTE NÃO MONETÁRIO (EXCEPTO ADMINISTRAÇÃO CENTRAL - AC)

LIABILITIES UP TO 2 YEARS VIS-À-VIS NON-MONETARY RESIDENT SECTOR (EXCEPT CENTRAL GOVERNMENT - CG)

Saldos em fim de mês

End-of-month figures

Fonte / Source: Banco de Portugal

10⁶ euros

	Instrumento financeiro						Sector institucional				Moeda		Total
	Emissão monetária deduzida de numerário denominado em euros na posse de IFM residentes ⁽¹⁾	Responsabilidades à vista	Acordos de recompra	Outros depósitos e equiparados ⁽²⁾	Titulos excepto capital	Unidades de participação de fundos do mercado monetário	Instituições financeiras não monetárias	Administrações públicas excepto AC	Sector não financeiro excepto administrações públicas ⁽³⁾	Sector não especificado	Euro ⁽⁴⁾	Outras moedas	
	1	2	3	4	5	6	7	8	9	10	11	12	13=1+...+6=7+...+10=11+12
99 Dez	5 620	39 685	130	63 492	1 540	.	8 358	1 521	93 428	7 160	107 472	2 995	110 467
00 Dez	5 392	42 140	461	67 528	2 505	115	8 565	1 735	99 829	8 012	113 894	4 246	118 140
01 Dez	4 451	46 588	449	68 542	2 862	166	8 901	2 050	104 629	7 478	117 718	5 340	123 057
02 Mar	5 079	43 561	484	67 670	2 528	192	8 541	2 480	100 694	7 799	114 447	5 067	119 514
Abr	5 300	43 696	484	66 858	2 548	202	8 187	2 319	100 532	8 050	114 069	5 019	119 088
Mai	5 597	43 538	19	66 081	2 298	203	7 273	2 822	99 542	8 098	113 106	4 630	117 735
Jun	5 796	45 307	23	65 879	2 042	216	8 097	2 754	100 359	8 055	115 010	4 254	119 264
Jul	6 003	46 094	18	66 443	1 967	212	9 042	2 383	101 131	8 182	116 813	3 924	120 737
Ago	6 080	45 417	18	66 513	1 851	335	8 577	2 801	100 570	8 266	116 379	3 834	120 214
Set	6 337	45 388	18	66 820	1 419	364	8 708	2 772	100 745	8 120	116 964	3 380	120 345
Out	6 491	43 858	16	67 349	1 504	381	8 075	2 902	100 246	8 376	116 182	3 417	119 600
Nov	6 673	43 814	15	67 379	1 468	387	7 190	2 779	101 239	8 529	116 329	3 408	119 737
Dez	7 025	45 704	23	67 469	1 385	665	8 181	2 476	102 538	9 075	119 211	3 060	122 271
03 Jan	6 589	43 777	4	66 965	1 031	665	8 668	2 957	99 120	8 285	115 959	3 071	119 030
Fev	6 759	43 535	0	66 827	1 690	665	8 652	3 104	98 606	9 113	116 478	2 997	119 476
Mar	6 912	45 220	2	66 192	1 489	650	9 865	3 129	98 421	9 051	117 407	3 058	120 465
Abr	7 005	44 303	7	66 180	1 047	697	8 970	2 999	98 521	8 749	116 575	2 664	119 239
Mai	7 205	44 469	2	66 635	611	703	9 643	3 033	98 430	8 519	116 972	2 653	119 625
Jun	7 352	46 076	0	66 434	550	715	9 983	2 951	99 575	8 617	118 470	2 657	121 127
Jul	7 542	46 270	73	66 609	675	754	9 260	2 730	100 962	8 971	119 116	2 807	121 923
Ago	7 517	46 157	70	66 889	857	801	9 738	2 771	100 607	9 174	119 379	2 912	122 291

	1	2	3	4	5	6	7	8	9	10	11	12	13=1+...+6=7+...+10=11+12
	Notes and coins issued excluding those held by other resident MFI ⁽¹⁾	Overnight deposits	Repurchase agreements	Other deposits and deposit-like instruments ⁽²⁾	Securities other than capital	Money market funds shares/units	Non-monetary financial institutions	General government except CG	Non-financial sector except general government ⁽³⁾	Non-specified sector	Euro ⁽⁴⁾	Other currencies	Total
	Financial instrument						Institutional sector				Currency		

(1) Sobre o conceito, ver notas no fim da publicação. / For information on this concept see notes at the end of this publication.

(2) Excepto depósitos com pré aviso superior a três meses. / Excluding over three months notice deposits.

(3) Inclui emigrantes. / Includes emigrants.

(4) Inclui saldos nas denominações nacionais do euro. / Includes balances expressed in the national denominations of the euro.

B.1.3 POR MEMÓRIA: EMPRÉSTIMOS CEDIDOS POR OUTRAS IFM EM OPERAÇÕES DE TITULARIZAÇÃO⁽¹⁾

MEMO ITEMS: LOANS SOLD BY OTHER MFI THROUGH SECURITIZATION⁽¹⁾

Saldos em fim de mês⁽²⁾

End-of-month figures⁽²⁾

Fonte / Source: Banco de Portugal

10⁶ euros

	Sector residente										Sector não residente	Total
	Sector não financeiro					Instituições financeiras não monetárias						
	Administrações públicas	Sociedades não financeiras	Particulares ⁽³⁾	Do qual: Para aquisição de habitação	Total	Outros intermediários financeiros e auxiliares	Sociedades de seguros e fundos de pensões	Total	Total	Total		
1	2	3	4	5=1+2+3	6	7	8=6+7	9=5+8	10	11=9+10		
99 Dez	0	66	1 071	0	1 137	0	0	0	1 137	0	1 137	
00 Dez	0	77	1 244	0	1 321	0	0	0	1 321	0	1 321	
01 Dez	0	81	2 444	997	2 525	0	0	0	2 525	0	2 525	
02 Mar	0	90	2 334	982	2 424	0	0	0	2 424	0	2 424	
Abr	0	100	2 457	977	2 556	0	0	0	2 556	0	2 556	
Mai	0	109	2 631	972	2 740	0	0	0	2 740	0	2 740	
Jun	0	118	2 857	1 216	2 975	0	0	0	2 975	0	2 975	
Jul	0	152	2 772	1 210	2 924	0	0	0	2 924	0	2 924	
Ago	0	149	2 734	1 205	2 883	0	0	0	2 883	0	2 883	
Set	0	160	2 742	1 198	2 901	0	0	0	2 901	0	2 901	
Out	0	154	2 702	1 192	2 857	0	0	0	2 857	0	2 857	
Nov	0	147	2 986	1 187	3 133	0	0	0	3 133	0	3 133	
Dez	0	140	4 594	2 827	4 733	0	0	0	4 733	0	4 733	
03 Jan	0	132	4 553	2 815	4 685	0	0	0	4 685	0	4 685	
Fev	0	147	5 054	3 303	5 201	0	0	0	5 201	0	5 201	
Mar	0	140	5 009	3 288	5 149	0	0	0	5 149	0	5 149	
Abr	0	134	4 969	3 274	5 103	0	0	0	5 103	0	5 103	
Mai	0	127	4 927	3 261	5 054	0	0	0	5 054	0	5 054	
Jun	0	135	5 010	3 247	5 144	0	0	0	5 144	0	5 144	
Jul	0	129	6 059	4 319	6 189	0	0	0	6 189	0	6 189	
Ago	0	121	5 980	4 289	6 101	0	0	0	6 101	0	6 101	

	1	2	3	4	5=1+2+3	6	7	8=6+7	9=5+8	10	11=9+10
	General Government	Non-financial corporations	Private individuals ⁽³⁾	Housing	Total	Other financial intermediaries and financial auxiliaries	Insurance corporation and pension funds	Total	Total	Non-resident sector	Total
	Non-financial sector					Non-monetary financial institutions					
	Resident sector										

(1) Informação desagregada de acordo com as características originais do crédito. / The data is broken down according to its original features.

(2) Valores registados em contas extrapatrimoniais. / Values recorded in off-balance sheet accounts.

(3) Inclui emigrantes. / Includes emigrants.

B.2.1 BALANÇO DO BANCO DE PORTUGAL
Saldos em fim do mês

BALANCE SHEET OF THE BANCO DE PORTUGAL
End-of-month figures

Fonte / Source: Banco de Portugal

10⁶ euros

	Activos				Passivos				
	Residentes	Não residentes	Imóveis, mobiliário e material	Total	Residentes ⁽¹⁾	Não residentes	Sector não especificado		Total
							Capital e reservas	Outros passivos (líquidos) ⁽²⁾	
1	2	3	4=1+2+3	5	6	7	8	9=5+...+8	
99 Dez	3 189	29 321	92	32 602	18 076	10 698	3 854	-26	32 602
00 Dez	3 519	23 088	85	26 692	14 226	8 103	4 566	-202	26 692
01 Dez	2 459	24 389	86	26 935	13 675	8 338	5 211	-290	26 935
02 Abr	1 490	25 322	85	26 896	12 938	10 185	5 725	-1952	26 896
Mai	1 347	24 942	85	26 373	13 336	9 560	5 534	-2056	26 373
Jun	2 155	24 104	84	26 344	13 540	10 217	4 761	-2174	26 344
Jul	1 285	24 248	84	25 617	13 348	9 512	4 835	-2078	25 617
Ago	1 314	24 332	84	25 730	13 287	9 831	4 879	-2267	25 730
Set	2 077	24 631	83	26 791	13 242	11 101	5 069	-2621	26 791
Out	856	24 559	83	25 498	14 596	8 766	4 895	-2759	25 498
Nov	320	24 518	83	24 920	12 891	10 055	4 795	-2821	24 920
Dez	1 261	24 196	85	25 542	15 111	8 675	4 712	-2956	25 542
03 Jan	882	23 733	84	24 699	13 108	9 440	4 931	-2779	24 699
Fev	1 320	23 353	84	24 757	13 470	9 537	4 699	-2949	24 757
Mar	2 251	22 912	83	25 246	14 238	9 721	4 420	-3133	25 246
Abr	2 202	22 622	83	24 907	13 681	10 358	4 104	-3236	24 907
Mai	2 250	22 419	82	24 751	13 546	10 603	4 089	-3487	24 751
Jun	2 826	22 390	81	25 297	15 133	9 732	4 048	-3615	25 297
Jul	2 797	22 570	81	25 448	14 609	10 200	4 199	-3560	25 448
Ago	2 367	23 038	81	25 485	14 182	10 463	4 639	-3799	25 485
Set	2 466	22 627	80	25 173	16 684	8 211	4 419	-4141	25 173

1	2	3	4=1+2+3	5	6	7	8	9=5+...+8
Residents	Non-residents	Fixed assets	Total	Residents ⁽¹⁾	Non-residents	Capital and reserves	Other liabilities (net) ⁽²⁾	Total
Assets				Liabilities				
				Non-specified sector				

(1) Inclui as responsabilidades por "emissão monetária" (sobre o conceito, ver notas no fim da publicação.) / Includes liabilities for "notes and coins" (for information on this concept, see notes at the end of this publication).
(2) A partir de Janeiro de 2002, inclui contrapartida da discrepância entre o montante de notas denominadas em euros legalmente emitidas e o montante efectivamente colocado em circulação (ver notas no fim da publicação, sobre o conceito de "emissão monetária") / Since January 2002 it includes the counterpart of the adjustment between the value of euro banknotes legally issued and the value of the euro banknotes put into circulation (see notes at the end of this publication for information on the concept of "notes and coins").

B.2.2.1 ACTIVOS DO BANCO DE PORTUGAL FACE A RESIDENTES
Saldos em fim do mês

ASSETS OF THE BANCO DE PORTUGAL VIS-À-VIS RESIDENTS
End-of-month figures

Fonte / Source: Banco de Portugal

10⁶ euros

	Sociedades financeiras				Total	Administração central	Administrações públicas excepto administração central	Sector não financeiro excepto administrações públicas	Total
	do qual:	Outras instituições financeiras monetárias	Outros intermediários financeiros e auxiliares financeiros	Sociedades de seguros e fundos de pensões					
	Cedência de liquidez								
1	2	3	4	5=2+3+4	6	7	8	9=5+...+8	
99 Dez	2 388	2 582	36	1	2 619	246	145	180	3 189
00 Dez	3 257	3 299	36	1	3 337	0	0	183	3 519
01 Dez	2 169	2 235	36	1	2 272	0	0	187	2 459
02 Abr	1 223	1 263	36	1	1 300	0	0	190	1 490
Mai	1 103	1 120	36	1	1 157	0	0	190	1 347
Jun	1 892	1 927	36	1	1 964	0	0	191	2 155
Jul	1 058	1 059	36	1	1 096	0	0	189	1 285
Ago	1 078	1 087	36	1	1 125	0	0	190	1 314
Set	1 847	1 849	36	1	1 886	0	0	190	2 077
Out	626	628	36	1	665	0	0	191	856
Nov	89	90	36	1	128	0	0	192	320
Dez	1 027	1 032	36	1	1 069	0	0	192	1 261
03 Jan	647	652	36	1	689	0	0	193	882
Fev	1 084	1 089	36	1	1 127	0	0	193	1 320
Mar	2 017	2 019	36	1	2 056	0	0	195	2 251
Abr	1 968	1 969	36	1	2 007	0	0	195	2 202
Mai	2 015	2 017	36	1	2 054	0	0	195	2 250
Jun	2 591	2 593	36	1	2 630	0	0	196	2 826
Jul	2 563	2 564	36	1	2 602	0	0	195	2 797
Ago	2 133	2 134	36	1	2 172	0	0	195	2 367
Set	2 231	2 233	36	1	2 270	0	0	196	2 466

1	2	3	4	5=2+3+4	6	7	8	9=5+...+8
Provision of liquidity	Other monetary financial institutions	Other financial intermediaries and financial auxiliaries	Insurance corporations and pension funds	Total	Central government	General government except central government	Non-financial sector except general government	Total
of which:	Financial corporations							

B.2.2.2 PASSIVOS DO BANCO DE PORTUGAL FACE A RESIDENTES
Saldos em fim de mês

LIABILITIES OF THE BANCO DE PORTUGAL VIS-À-VIS RESIDENTS
End-of-month figures

Fonte / Source: Banco de Portugal

10⁶ euros

	Emissão monetária ⁽¹⁾	Passivos por absorção de liquidez					Outros passivos				Administração central	Administrações públicas excepto administração central	Total	
		dos quais:		Outras instituições financeiras monetárias	Outros intermédios financeiros e auxiliares financeiros	Sociedades de seguros e fundos de pensões	Total	Outras instituições financeiras monetárias	Outros intermédios financeiros e auxiliares financeiros	Sociedades de seguros e fundos de pensões				Total
		Títulos de depósito												
1	2	3	4	5	6=3+4+5	7	8	9	10=7+8+9	11	12	13=1+6+10+11+12		
99 Dez	7 248	4 574	4 247	327	0	4 574	4 016	2	0	4 018	2 236	0	18 076	
00 Dez	6 532	3 784	3 447	336	0	3 784	3 879	3	17	3 899	12	0	14 226	
01 Dez	5 918	2 939	3 150	183	0	3 333	4 415	2	0	4 417	7	0	13 675	
02 Abr	6 695	2 939	2 735	205	0	2 939	3 297	6	0	3 303	0	0	12 938	
Mai	6 882	2 939	2 735	205	0	2 939	3 512	3	0	3 515	0	0	13 336	
Jun	7 091	2 939	2 735	205	0	2 939	3 507	3	0	3 510	0	0	13 540	
Jul	7 308	2 939	2 735	205	0	2 939	3 098	2	0	3 100	0	0	13 348	
Ago	7 357	2 939	2 735	205	0	2 939	2 989	1	0	2 990	0	0	13 287	
Set	7 456	2 939	2 735	205	0	2 939	2 845	2	0	2 846	0	0	13 242	
Out	7 637	2 939	2 735	205	0	2 939	4 019	2	0	4 020	0	0	14 596	
Nov	7 761	2 029	1 884	145	0	2 029	3 099	2	0	3 101	0	0	12 891	
Dez	8 458	2 029	1 884	145	0	2 029	4 622	1	0	4 623	0	0	15 111	
03 Jan	7 705	2 029	1 884	145	0	2 029	3 373	1	0	3 374	0	0	13 108	
Fev	7 837	2 029	1 884	145	0	2 029	3 602	1	0	3 603	0	0	13 470	
Mar	7 998	2 029	1 884	145	0	2 029	4 209	1	0	4 210	0	0	14 238	
Abr	8 288	2 029	1 864	166	0	2 029	3 356	8	0	3 364	0	0	13 681	
Mai	8 407	2 029	1 864	166	0	2 029	3 108	2	0	3 110	0	0	13 546	
Jun	8 566	2 029	1 864	166	0	2 029	4 535	2	0	4 537	0	0	15 133	
Jul	8 832	2 029	1 864	166	0	2 029	3 746	2	0	3 747	0	0	14 609	
Ago	8 847	2 029	1 864	166	0	2 029	3 303	3	0	3 306	0	0	14 182	
Set	8 897	2 029	1 864	166	0	2 029	5 756	1	0	5 757	0	0	16 684	

1	2	3	4	5	6=3+4+5	7	8	9	10=7+8+9	11	12	13=1+6+10+11+12
Notes and coins ⁽¹⁾	Central bank securities	Other monetary financial institutions	Other financial intermédios e auxiliares	Insurance corporations and pension funds	Total	Other monetary financial institutions	Other financial intermédios e auxiliares	Insurance corporations and pension funds	Total	Central government	General government except central government	Total
Absorption of liquidity liabilities						Other liabilities						

(1) Sobre o conceito, ver notas no fim da publicação. / For information on this concept, see notes at the end of this publication.

B.2.3.1 ACTIVOS DO BANCO DE PORTUGAL FACE A NÃO RESIDENTES
Por instrumento financeiro e prazo - Saldo em fim de mês

ASSETS OF THE BANCO DE PORTUGAL VIS-À-VIS NON-RESIDENTS
By financial instrument and maturity - End-of-month figures

Fonte / Source: Banco de Portugal

10⁶ euros

	Numerário	Ouro monetário ⁽¹⁾	Direitos de saque especiais	Activos face ao FMI	Créditos e equiparados			Títulos excepto acções			Acções e outras participações	Total
					Até 1 ano	A mais de 1 ano	Total	Até 1 ano	A mais de 1 ano	Total		
1	2	3	4	5	6	7=5+6	8	9	10=8+9	11	12=1+...+4+7+10+11	
99 Dez	0	5 647	44	393	9 677	16	9 693	6 070	7 364	13 435	109	29 321
00 Dez	0	5 715	58	357	2 091	0	2 091	7 396	7 361	14 757	109	23 088
01 Dez	0	6 144	70	443	2 422	0	2 422	9 035	6 165	15 200	109	24 389
02 Abr	0	6 690	71	438	3 492	0	3 492	9 087	5 433	14 520	109	25 322
Mai	0	6 807	72	447	2 994	0	2 994	9 237	5 277	14 514	109	24 942
Jun	0	6 240	70	495	2 811	0	2 811	8 985	5 396	14 381	109	24 104
Jul	0	6 082	70	472	2 887	0	2 887	9 164	5 463	15 627	109	24 248
Ago	0	6 184	73	472	2 391	0	2 391	8 961	6 142	15 104	109	24 332
Set	0	6 379	73	473	2 756	0	2 756	8 772	6 070	14 842	109	24 631
Out	0	6 253	73	473	3 011	0	3 011	7 970	6 670	14 640	109	24 559
Nov	0	6 251	74	470	2 845	0	2 845	8 317	6 452	14 769	109	24 518
Dez	0	6 219	72	440	3 102	0	3 102	8 360	5 893	14 253	109	24 196
03 Jan	0	6 515	71	434	3 014	0	3 014	7 561	6 029	13 590	109	23 733
Fev	0	5 835	73	431	3 236	27	3 263	7 673	5 969	13 642	109	23 353
Mar	0	5 557	72	459	3 194	27	3 221	7 185	6 309	13 494	109	22 912
Abr	0	5 022	72	456	3 033	27	3 060	7 797	6 106	13 903	109	22 622
Mai	0	5 133	71	436	2 467	94	2 561	7 336	6 774	14 110	109	22 419
Jun	0	5 022	72	489	2 791	94	2 885	7 548	6 265	13 813	109	22 390
Jul	0	5 221	72	488	2 652	97	2 749	8 060	5 871	13 931	109	22 570
Ago	0	5 651	76	505	2 631	99	2 730	7 791	6 175	13 967	109	23 038
Set	0	5 487	73	442	2 568	100	2 668	7 903	5 944	13 847	109	22 627

1	2	3	4	5	6	7=5+6	8	9	10=8+9	11	12=1+...+4+7+10+11
Notes and coins	Monetary gold ⁽¹⁾	Special drawing rights	Assets vis-à-vis IMF	Up to 1 year	Over 1 year	Total	Up to 1 year	Over 1 year	Total	Shares and other equity	Total
Credits and credit-like instruments						Securities other than shares					

(1) Inclui o ouro afecto a swaps (IME e outros). / Includes gold swaps (with EMI and other).

B.2.3.2 PASSIVOS DO BANCO DE PORTUGAL FACE A NÃO RESIDENTES
Por instrumento financeiro e prazo - Saldos em fim de mês

LIABILITIES OF THE BANCO DE PORTUGAL VIS-À-VIS NON-RESIDENTS
By financial instrument and maturity - End-of-month figures

Fonte / Source: Banco de Portugal

10⁶ euros

	1	2	Depósitos e equiparados				6=1+5
			3	4	5=2+3+4	Total	
	Contrapartida dos direitos de saque especiais	À vista	Até 1 ano	A mais de 1 ano	Total	Total	
99 Dez	73	7 246	3 154	225	10 625	10 698	
00 Dez	75	4 323	3 325	380	8 028	8 103	
01 Dez	76	4 414	3 849	0	8 262	8 338	
02 Abr	75	5 908	4 202	0	10 110	10 185	
Mai	73	5 657	3 830	0	9 487	9 560	
Jun	71	6 452	3 693	0	10 146	10 217	
Jul	72	5 667	3 773	0	9 441	9 512	
Ago	72	6 005	3 754	0	9 759	9 831	
Set	72	7 246	3 784	0	11 030	11 101	
Out	72	4 867	3 827	0	8 694	8 766	
Nov	71	6 166	3 818	0	9 984	10 055	
Dez	69	5 117	3 489	0	8 606	8 675	
03 Jan	68	6 494	2 861	16	9 372	9 440	
Fev	68	6 669	2 784	16	9 469	9 537	
Mar	67	6 961	2 574	119	9 654	9 721	
Abr	67	7 628	2 458	206	10 291	10 358	
Mai	64	8 096	1 967	475	10 539	10 603	
Jun	65	7 104	1 949	614	9 667	9 732	
Jul	65	7 588	1 804	743	10 134	10 200	
Ago	68	7 873	1 631	892	10 396	10 463	
Set	65	5 818	1 300	1 028	8 146	8 211	

1	2	3	4	5=2+3+4	6=1+5
Counterpart of special drawing rights	Sight	Up to 1 year	Over 1 year	Total	Total
Deposits and deposit-like instruments					

B.2.4 ACTIVOS E PASSIVOS DO BANCO DE PORTUGAL FACE A NÃO RESIDENTES
Por países da área do euro e fora da área do euro - Saldos em fim de mês

ASSETS AND LIABILITIES OF THE BANCO DE PORTUGAL VIS-À-VIS NON-RESIDENTS
By euro area and non-euro area countries - End-of-month figures

Fonte / Source: Banco de Portugal

10⁶ euros

	Activos							Passivos							
	Instituições financeiras monetárias			Sector não monetário				Total	Instituições financeiras monetárias			Sector não monetário			
	Paises da área do euro	Paises fora da área do euro	Total	Paises da área do euro	Paises fora da área do euro	Total	Paises da área do euro		Paises fora da área do euro	Total	Paises da área do euro	Paises fora da área do euro	Total		
1	2	3=1+2	4	5	6=4+5	7=3+6	8	9	10=8+9	11	12	13=11+12	14=10+13		
99 Dez	9 435	473	9 908	3 167	16 246	19 413	29 321	6 942	3 669	10 611	0	88	88	10 698	
00 Dez	1 777	831	2 608	5 579	14 901	20 480	23 088	4 766	3 247	8 013	0	90	90	8 103	
01 Dez	1 436	835	2 271	3 163	18 955	22 118	24 389	4 989	3 258	8 247	0	91	91	8 338	
02 Abr	1 663	1 809	3 472	4 314	17 535	21 850	25 322	6 552	3 543	10 095	0	90	90	10 185	
Mai	1 379	942	2 322	3 440	19 180	22 620	24 942	6 311	3 160	9 471	0	88	88	9 560	
Jun	1 280	829	2 109	3 863	18 133	21 996	24 104	7 152	2 983	10 135	0	82	82	10 217	
Jul	1 232	1 175	2 408	4 206	17 635	21 840	24 248	6 396	3 035	9 431	0	82	82	9 512	
Ago	1 386	949	2 334	4 076	17 921	21 997	24 332	6 758	2 995	9 753	0	78	78	9 831	
Set	1 240	1 220	2 459	4 284	17 888	22 172	24 631	8 045	2 969	11 014	0	87	87	11 101	
Out	1 390	1 426	2 815	4 298	17 446	21 743	24 559	5 670	3 008	8 679	0	87	87	8 766	
Nov	1 521	1 181	2 702	4 886	16 930	21 816	24 518	6 971	3 002	9 973	0	82	82	10 055	
Dez	1 499	1 287	2 786	4 832	16 578	21 410	24 196	5 784	2 806	8 590	0	85	85	8 675	
03 Jan	1 458	851	2 309	5 266	16 158	21 424	23 733	7 075	2 284	9 359	0	81	81	9 440	
Fev	1 402	749	2 151	6 645	14 557	21 202	23 353	7 218	2 236	9 454	0	83	83	9 537	
Mar	1 344	622	1 965	7 572	13 375	20 947	22 912	7 536	2 109	9 646	0	75	75	9 721	
Abr	1 333	442	1 775	8 109	12 737	20 847	22 622	8 235	2 043	10 279	0	80	80	10 358	
Mai	1 409	408	1 817	8 696	11 906	20 603	22 419	8 591	1 916	10 507	0	96	96	10 603	
Jun	1 271	447	1 718	9 162	11 510	20 671	22 390	7 664	1 990	9 654	0	78	78	9 732	
Jul	1 380	504	1 884	9 069	11 617	20 687	22 570	8 087	2 032	10 119	0	81	81	10 200	
Ago	1 182	748	1 930	9 145	11 963	21 107	23 038	8 370	2 005	10 375	0	88	88	10 463	
Set	1 267	551	1 818	9 285	11 523	20 808	22 627	6 215	1 923	8 138	0	73	73	8 211	

1	2	3=1+2	4	5	6=4+5	7=3+6	8	9	10=8+9	11	12	13=11+12	14=10+13
Euro area countries	Non-euro area countries	Total	Euro area countries	Non-euro area countries	Total	Total	Euro area countries	Non-euro area countries	Total	Euro area countries	Non-euro area countries	Total	Total
Monetary financial institutions			Non-monetary sector				Monetary financial institutions			Non-monetary sector			
Assets						Liabilities							

B.3.1 ACTIVOS E PASSIVOS DAS OUTRAS INSTITUIÇÕES FINANCEIRAS MONETÁRIAS FACE A INSTITUIÇÕES FINANCEIRAS MONETÁRIAS

ASSETS AND LIABILITIES OF OTHER MONETARY FINANCIAL INSTITUTIONS VIS-À-VIS MONETARY FINANCIAL INSTITUTIONS

Saldos em fim de mês

End-of-month figures

Fonte / Source: Banco de Portugal

10⁶ euros

	Activos					Total	Passivos	Por memória:
	Numerário ⁽¹⁾	Créditos e equiparados	Títulos excepto acções	Unidades de participação de fundos do mercado monetário	Acções e outras participações		Depósitos e equiparados	Cheques
	1	2	3	4	5	6=1+...+5	7	8
99 Dez	1 628	36 452	8 165	.	3 239	49 484	35 018	2 786
00 Dez	1 140	25 601	8 282	0	1 558	36 580	25 021	3 599
01 Dez	1 467	24 338	6 181	0	1 914	33 900	21 764	4 106
02 Mar	1 537	25 969	6 013	0	1 973	35 492	24 925	1 792
Abr	1 394	27 332	5 754	0	1 973	36 453	25 298	2 241
Mai	1 285	27 367	6 239	0	1 975	36 866	24 975	2 199
Jun	1 295	26 791	6 281	0	2 286	36 653	25 211	2 242
Jul	1 305	26 502	6 281	0	2 287	36 375	24 463	2 058
Ago	1 278	27 024	6 269	0	2 263	36 834	25 123	1 816
Set	1 120	27 100	6 151	0	2 239	36 609	26 104	2 151
Out	1 145	28 999	6 122	0	2 149	38 416	25 608	1 826
Nov	1 087	27 790	5 275	0	2 227	36 380	24 781	1 650
Dez	1 432	29 613	5 337	0	1 712	38 095	26 022	2 822
03 Jan	1 116	28 043	5 134	0	1 708	36 001	24 876	1 738
Fev	1 078	29 948	8 052	0	1 726	40 804	27 038	1 729
Mar	1 086	30 915	8 107	0	1 807	41 916	28 132	1 854
Abr	1 282	29 635	8 096	0	1 847	40 861	27 914	1 597
Mai	1 202	30 448	7 960	0	1 775	41 386	28 675	1 828
Jun	1 214	32 990	7 917	0	1 796	43 918	30 507	2 181
Jul	1 290	33 365	7 629	0	1 813	44 098	31 562	1 777
Ago	1 330	32 483	7 595	0	1 813	43 222	30 668	1 709

	Notes and coins ⁽¹⁾	Credits and credit-like instruments	Securities other than shares	Money market funds shares / units	Shares and other equity	Total	Deposit and deposit-like instruments	Cheques
Assets							Liabilities	Memo items:
1	2	3	4	5	6=1+...+5	7	8	

(1) Inclui notas e moedas denominadas em euros./ Includes notes and coins denominated in euros.

B.3.2.1 ACTIVOS E PASSIVOS DAS OUTRAS INSTITUIÇÕES FINANCEIRAS MONETÁRIAS FACE A OUTROS INTERMEDIÁRIOS FINANCEIROS E AUXILIARES FINANCEIROS

ASSETS AND LIABILITIES OF OTHER MONETARY FINANCIAL INSTITUTIONS VIS-À-VIS OTHER FINANCIAL INTERMEDIARIES AND FINANCIAL AUXILIARIES

Saldos em fim de mês

End-of-month figures

Fonte / Source: Banco de Portugal

10⁶ euros

	Activos					Passivos			
	Empréstimos e outras disponibilidades	Créditos de cobrança duvidosa	Títulos excepto acções	Acções e outras participações	Total	Depósitos transferíveis ⁽¹⁾	Acordos de recompra	Outros depósitos e equiparados	Total
	1	2	3	4	5=1+...+4	6	7	8	9=6+7+8
99 Dez	8 222	11	2 138	5 168	15 539	3 049	3	3 860	6 912
00 Dez	12 273	5	2 115	6 022	20 414	2 668	0	3 116	5 784
01 Dez	11 611	6	1 986	9 109	22 712	2 619	0	3 351	5 969
02 Mar	10 992	12	1 929	9 198	22 131	3 017	0	3 422	6 439
Abr	12 647	10	2 034	7 376	22 068	3 162	0	2 999	6 160
Mai	12 677	11	1 739	7 190	21 616	2 987	0	3 025	6 012
Jun	12 555	11	1 804	7 821	22 192	3 182	5	3 206	6 393
Jul	12 603	11	1 801	8 468	22 883	3 170	0	3 497	6 667
Ago	12 689	11	1 776	8 294	22 771	3 116	0	3 243	6 359
Set	12 526	12	1 892	8 496	22 925	3 320	0	3 380	6 700
Out	12 352	10	1 835	8 440	22 637	2 976	0	3 392	6 367
Nov	12 461	10	2 145	8 435	23 051	2 570	0	3 190	5 759
Dez	10 812	10	1 511	8 487	20 821	2 281	0	3 490	5 771
03 Jan	11 358	8	1 429	8 480	21 275	3 142	0	2 066	5 208
Fev	11 085	8	1 595	8 486	21 174	3 134	0	2 055	5 189
Mar	10 496	9	1 345	9 733	21 584	3 337	0	2 160	5 497
Abr	10 698	10	1 286	9 333	21 327	3 181	0	2 218	5 399
Mai	10 623	10	1 250	9 340	21 222	3 503	0	1 964	5 467
Jun	10 939	10	1 266	9 201	21 417	3 800	0	2 000	5 800
Jul	11 244	9	1 222	9 130	21 605	3 198	73	2 243	5 514
Ago	11 062	10	1 275	9 163	21 510	3 856	70	1 961	5 887

	Loans and other assets	Non-performing loans	Securities other than shares	Shares and other equity	Total	Transferable deposits ⁽¹⁾	Repurchase agreements	Other deposit and deposit-like instruments	Total
Assets					Liabilities				
1	2	3	4	5=1+...+4	6	7	8	9=6+7+8	

(1) A partir de Janeiro de 2003 inclui outros passivos à vista. / From January 2003 onwards includes other overnight deposits.

B.3.2.2 ACTIVOS E PASSIVOS DAS OUTRAS INSTITUIÇÕES FINANCEIRAS MONETÁRIAS FACE A SOCIEDADES DE SEGUROS E FUNDOS DE PENSÕES

ASSETS AND LIABILITIES OF OTHER MONETARY FINANCIAL INSTITUTIONS VIS-À-VIS INSURANCE CORPORATIONS AND PENSION FUNDS

Saldos em fim de mês

End-of-month figures

Fonte / Source: Banco de Portugal

10⁶ euros

	Activos					Passivos				
	Empréstimos e outras disponibilidades	Créditos de cobrança duvidosa	Títulos excepto acções	Acções e outras participações	Total	Depósitos transferíveis ⁽¹⁾	Acordos de recompra	Outros depósitos e equiparados	Total	
	1	2	3	4	5=1+...+4	6	7	8	9=6+7+8	
99 Dez	344	1	5	291	641	1 131	1	1 615	2 747	
00 Dez	212	0	140	391	743	1 742	432	1 866	4 039	
01 Dez	200	0	6	298	504	2 266	441	1 682	4 389	
02 Mar	132	0	4	290	426	2 062	465	1 009	3 536	
Abr	123	0	15	290	429	1 710	466	1 283	3 459	
Mai	101	0	23	303	427	1 867	0	833	2 700	
Jun	145	0	4	295	444	2 604	0	542	3 146	
Jul	132	0	4	295	431	2 231	0	1 588	3 819	
Ago	137	0	4	295	436	2 158	0	1 501	3 659	
Set	113	0	4	146	263	2 094	0	1 385	3 479	
Out	108	0	4	296	408	1 998	0	1 178	3 176	
Nov	133	4	4	311	452	1 787	0	1 110	2 897	
Dez	127	0	37	302	466	3 091	7	772	3 869	
03 Jan	135	1	4	152	291	2 430	0	1 361	3 791	
Fev	104	0	4	151	259	2 545	0	1 256	3 801	
Mar	136	0	7	149	292	3 832	0	884	4 716	
Abr	92	0	8	149	249	3 175	0	752	3 926	
Mai	92	0	8	174	274	3 368	0	1 174	4 541	
Jun	101	0	8	173	282	2 874	0	1 655	4 529	
Jul	78	0	8	173	259	2 236	0	1 872	4 108	
Ago	58	0	8	180	246	2 231	0	1 984	4 215	

1	2	3	4	5=1+...+4	6	7	8	9=6+7+8
Loans and other assets	Non-performing loans	Securities other than shares	Shares and other equity	Total	Transferable deposits ⁽¹⁾	Repurchase agreements	Other deposits and deposit-like instruments	Total
Assets					Liabilities			

(1) A partir de Janeiro de 2003 inclui outros passivos à vista. / From January 2003 onwards includes other overnight deposits

B.3.3.1 ACTIVOS E PASSIVOS DAS OUTRAS INSTITUIÇÕES FINANCEIRAS MONETÁRIAS FACE À ADMINISTRAÇÃO CENTRAL

ASSETS AND LIABILITIES OF OTHER MONETARY FINANCIAL INSTITUTIONS VIS-À-VIS CENTRAL GOVERNMENT

Saldos em fim de mês

End-of-month figures

Fonte / Source: Banco de Portugal

10⁶ euros

	Activos				Passivos			
	Empréstimos	Títulos excepto acções	Total	do qual: Estado	Depósitos transferíveis ⁽¹⁾	Outros depósitos e equiparados	Total	do qual: Estado
	1	2	3=1+2	4	5	6	7=5+6	8
99 Dez	296	5 914	6 210	5 996	3 881	1 194	5 075	1 569
00 Dez	324	5 704	6 028	5 803	3 093	3 322	6 415	3 691
01 Dez	534	5 373	5 906	5 527	3 207	1 066	4 272	2 107
02 Mar	325	4 305	4 629	4 394	2 430	591	3 020	1 062
Abr	298	4 667	4 965	4 756	2 556	660	3 216	1 041
Mai	324	4 614	4 938	4 703	2 663	758	3 421	1 425
Jun	295	4 240	4 535	4 320	2 683	798	3 481	1 266
Jul	314	3 578	3 892	3 659	2 936	811	3 747	1 443
Ago	334	3 476	3 810	3 571	2 957	782	3 739	1 429
Set	279	3 185	3 463	3 264	2 894	661	3 555	1 382
Out	312	3 616	3 928	3 713	2 766	498	3 264	1 160
Nov	334	3 463	3 797	3 562	3 080	408	3 488	1 514
Dez	374	4 059	4 433	4 219	4 662	726	5 388	3 289
03 Jan	380	3 835	4 215	3 998	4 948	323	5 271	3 885
Fev	344	3 939	4 283	4 068	4 091	331	4 422	3 161
Mar	178	4 025	4 203	4 091	3 576	2 191	5 767	4 795
Abr	180	3 565	3 745	3 631	1 974	181	2 155	1 027
Mai	150	3 743	3 893	3 787	2 110	307	2 417	1 298
Jun	162	3 375	3 538	3 420	1 951	184	2 135	1 221
Jul	167	3 961	4 128	4 016	1 985	191	2 176	1 252
Ago	155	3 568	3 722	3 612	1 967	193	2 160	1 255

1	2	3=1+2	4	5	6	7=5+6	8
Loans	Securities other than shares	Total	State	Transferable deposits ⁽¹⁾	Other deposits and deposit-like instruments	Total	State
Assets				Liabilities			

(1) A partir de Janeiro de 2003 inclui outros passivos à vista. / From January 2003 onwards includes other overnight deposits.

B.3.3.2 ACTIVOS DAS OUTRAS INSTITUIÇÕES FINANCEIRAS MONETÁRIAS FACE ÀS ADMINISTRAÇÕES PÚBLICAS EXCEPTO ADMINISTRAÇÃO CENTRAL

ASSETS OF OTHER MONETARY FINANCIAL INSTITUTIONS VIS-À-VIS GENERAL GOVERNMENT EXCEPT CENTRAL GOVERNMENT

Saldos em fim de mês

End-of-month figures

Fonte / Source: Banco de Portugal

10⁶ euros

	Instrumento financeiro		Sector institucional								Fundos da segurança social	Total
	Empréstimos	Títulos	Administração regional			Administração local						
			Açores	Madeira	Total	Continente	Açores	Madeira	Total			
1	2	3	4	5=3+4	6	7	8	9=6+7+8	10	11=1+2+5+9+10		
99 Dez	1 588	575	199	402	600	1 431	45	11	1 487	76	2 164	
00 Dez	1 921	548	202	422	624	1 721	59	15	1 794	51	2 469	
01 Dez	2 768	407	115	440	555	2 296	85	35	2 415	205	3 176	
02 Mar	2 853	398	108	424	532	2 402	84	37	2 522	196	3 251	
Abr	2 872	398	105	412	516	2 431	89	37	2 557	196	3 270	
Mai	2 994	398	106	417	523	2 540	96	38	2 674	194	3 392	
Jun	3 081	322	60	393	453	2 618	99	40	2 757	193	3 403	
Jul	3 160	322	62	391	453	2 710	106	42	2 859	170	3 482	
Ago	3 195	322	61	398	458	2 740	107	45	2 893	165	3 517	
Set	3 236	322	97	418	515	2 780	107	46	2 933	110	3 558	
Out	3 207	325	70	390	460	2 829	111	50	2 991	81	3 532	
Nov	3 252	326	66	417	483	2 853	116	44	3 013	81	3 577	
Dez	3 310	326	70	426	495	2 931	130	54	3 114	26	3 636	
03 Jan	3 310	326	.	.	493	.	.	.	3 120	22	3 635	
Fev	3 366	328	.	.	491	.	.	.	3 180	23	3 694	
Mar	3 420	328	.	.	515	.	.	.	3 217	16	3 748	
Abr	3 403	328	.	.	466	.	.	.	3 248	16	3 731	
Mai	3 435	327	.	.	478	.	.	.	3 264	21	3 762	
Jun	3 426	332	.	.	494	.	.	.	3 243	21	3 758	
Jul	3 480	307	.	.	443	.	.	.	3 323	21	3 787	
Ago	3 534	303	.	.	452	.	.	.	3 364	22	3 837	

1	2	3	4	5=3+4	6	7	8	9=6+7+8	10	11=1+2+5+9+10
Loans	Securities	Açores	Madeira	Total	Mainland	Açores	Madeira	Total	Social security funds	Total
Financial instrument		Regional government			Local government				Institutional sector	

B.3.3.3 PASSIVOS DAS OUTRAS INSTITUIÇÕES FINANCEIRAS MONETÁRIAS FACE ÀS ADMINISTRAÇÕES PÚBLICAS EXCEPTO ADMINISTRAÇÃO CENTRAL

LIABILITIES OF OTHER MONETARY FINANCIAL INSTITUTIONS VIS-À-VIS GENERAL GOVERNMENT EXCEPT CENTRAL GOVERNMENT

Saldos em fim de mês

End-of-month figures

Fonte / Source: Banco de Portugal

10⁶ euros

	Instrumento financeiro			Sector institucional								Fundos de segurança social	Total
	Depósitos transferíveis ⁽¹⁾	Acordos de recompra	Outras depósitos e equiparados	Administração regional			Administração local						
				Açores	Madeira	Total	Continente	Açores	Madeira	Total			
1	2	3	4	5	6=4+5	7	8	9	10=7+8+9	11	12=1+2+3+6+10+11		
99 Dez	1 082	0	480	115	35	150	657	14	18	688	723	1 561	
00 Dez	1 204	0	550	83	93	176	636	16	12	664	915	1 755	
01 Dez	1 531	0	518	91	89	180	694	19	19	732	1 138	2 050	
02 Mar	1 827	0	654	104	35	140	781	21	14	816	1 525	2 480	
Abr	1 755	0	565	115	38	153	724	27	13	764	1 402	2 320	
Mai	2 094	0	728	112	25	137	1 003	31	14	1 049	1 637	2 822	
Jun	2 059	0	696	113	36	149	949	27	14	990	1 615	2 755	
Jul	2 031	0	353	99	36	136	924	32	14	970	1 278	2 383	
Ago	2 263	0	539	96	31	128	891	34	17	942	1 732	2 801	
Set	2 071	0	702	100	43	143	943	24	14	981	1 649	2 773	
Out	2 043	0	860	113	44	157	1 082	28	26	1 136	1 610	2 903	
Nov	2 000	0	780	106	43	149	1 059	29	20	1 108	1 523	2 780	
Dez	1 693	0	784	97	34	131	983	35	22	1 040	1 305	2 477	
03 Jan	1 895	0	1 070	68	47	115	1 040	34	25	1 100	1 749	2 964	
Fev	1 989	0	1 129	83	27	111	1 034	29	23	1 087	1 921	3 118	
Mar	1 780	0	1 363	82	25	107	983	34	20	1 036	1 873	3 143	
Abr	1 822	0	1 190	112	30	142	992	33	27	1 053	1 817	3 012	
Mai	1 737	0	1 305	89	36	125	1 102	33	26	1 161	1 755	3 042	
Jun	1 962	0	1 009	109	35	144	982	33	23	1 037	1 790	2 972	
Jul	1 959	0	781	100	31	130	959	29	24	1 011	1 598	2 740	
Ago	1 831	0	953	98	30	128	938	29	21	987	1 669	2 784	

1	2	3	4	5	6=4+5	7	8	9	10=7+8+9	11	12=1+2+3+6+10+11
Transferable deposits ⁽¹⁾	Repurchase agreements	Other deposits and deposit-like instruments	Açores	Madeira	Total	Mainland	Açores	Madeira	Total	Social security funds	Total
Financial instrument		Regional government			Local government				Institutional sector		

(1) A partir de Janeiro de 2003 inclui outros passivos à vista. / From January 2003 onwards includes other overnight deposits.

B.3.4 ACTIVOS E PASSIVOS DAS OUTRAS INSTITUIÇÕES FINANCEIRAS MONETÁRIAS FACE A SOCIEDADES NÃO FINANCEIRAS

ASSETS AND LIABILITIES OF OTHER MONETARY FINANCIAL INSTITUTIONS VIS-À-VIS NON-FINANCIAL CORPORATIONS

Saldos em fim de mês

End-of-month figures

Fonte / Source: Banco de Portugal

10⁶ euros

	Activos					Passivos					Por memória:
	Empréstimos e outras disponibilidades	Créditos de cobrança duvidosa	Títulos excepto acções	Acções e outras participações	Total	Depósitos transferíveis ⁽¹⁾	Acordos de recompra	Outros depósitos e equiparados	Total	Fluxo mensal de créditos abatidos ao activo	
	1	2	3	4	5=1+...+4	6	7	8	9=6+7+8	10	
99 Dez	47 820	1 595	4 644	2 366	56 426	11 183	102	6 823	18 108	44	
00 Dez	59 828	1 517	5 543	3 705	70 592	12 727	0	6 187	18 913	26	
01 Dez	69 741	1 689	4 642	3 939	80 011	13 745	0	5 933	19 678	70	
02 Mar	70 984	1 789	4 472	4 077	81 322	11 331	0	6 128	17 458	25	
Abr	71 443	1 852	4 589	4 089	81 973	11 770	0	5 916	17 686	38	
Mai	71 668	1 798	4 388	4 269	82 123	11 346	0	5 770	17 116	76	
Jun	72 876	1 805	4 158	3 962	82 801	11 159	0	5 769	16 928	53	
Jul	72 975	1 860	4 306	3 951	83 091	11 689	0	5 401	17 089	19	
Ago	72 625	1 837	3 782	3 957	82 201	11 307	0	5 238	16 545	20	
Set	73 155	1 857	3 655	4 014	82 681	11 584	0	5 513	17 098	36	
Out	73 138	1 855	3 711	3 991	82 695	11 486	0	6 004	17 490	22	
Nov	73 772	1 931	3 465	3 893	83 061	11 493	0	6 227	17 720	28	
Dez	76 089	1 841	3 674	4 674	86 278	12 812	0	6 141	18 953	42	
03 Jan	75 129	1 983	3 559	4 674	85 345	11 395	0	5 997	17 393	33	
Fev	76 042	1 941	3 648	4 765	86 396	11 149	0	6 236	17 385	46	
Mar	76 343	1 931	3 744	4 753	86 770	11 616	0	6 220	17 836	88	
Abr	76 605	2 063	3 957	5 054	87 679	11 753	0	6 399	18 152	24	
Mai	76 923	2 048	3 784	4 954	87 709	11 550	0	6 857	18 407	46	
Jun	77 372	1 980	4 271	5 155	88 778	12 089	0	6 716	18 805	91	
Jul	76 785	1 969	3 826	5 177	87 756	12 201	0	6 899	19 100	106	
Ago	76 602	2 000	3 738	5 146	87 486	11 677	0	7 046	18 724	42	

1	2	3	4	5=1+...+4	6	7	8	9=6+7+8	10	
Loans and other assets)	Non-performing loans	Securities other than shares	Shares and other equity	Total	Transferable deposits ⁽¹⁾	Repurchase agreements	Other deposits and deposit-like instruments	Total	Monthly write-off loans	
Assets					Liabilities					Memo items:

(1) A partir de Janeiro de 2003 inclui outros passivos à vista. / From January 2003 onwards includes other overnight deposits.

B.3.5 ACTIVOS E PASSIVOS DAS OUTRAS INSTITUIÇÕES FINANCEIRAS MONETÁRIAS FACE A PARTICULARES

ASSETS AND LIABILITIES OF OTHER MONETARY FINANCIAL INSTITUTIONS VIS-À-VIS PRIVATE INDIVIDUALS

Saldos em fim de mês

End-of-month figures

Fonte / Source: Banco de Portugal

10⁶ euros

	Activos				Passivos					Por memória:
	Empréstimos e outras disponibilidades	Créditos de cobrança duvidosa	Títulos	Total	Depósitos e equiparados excepto depósitos de poupança	Depósitos de poupança habitação	Depósitos de poupança reformado	Outros depósitos de poupança	Total	Fluxo mensal de créditos abatidos ao activo
	1	2	3	4=1+2+3	5	6	7	8	9=5+...+8	10
99 Dez	54 799	1 152	0	55 952	48 941	1 925	8 682	5 610	65 157	14
00 Dez	66 567	1 249	0	67 817	53 834	2 121	8 660	5 901	70 515	25
01 Dez	73 186	1 483	0	74 669	56 861	2 266	8 818	6 326	74 271	14
02 Mar	74 992	1 602	0	76 594	55 277	2 283	8 937	6 250	72 747	3
Abr	75 582	1 657	0	77 239	55 293	2 249	8 919	6 221	72 681	3
Mai	76 305	1 647	0	77 953	55 298	2 241	8 899	6 184	72 623	23
Jun	76 633	1 619	0	78 253	56 541	2 238	8 883	6 152	73 815	24
Jul	77 443	1 702	0	79 145	57 062	2 241	8 900	6 246	74 450	6
Ago	78 205	1 734	0	79 939	57 231	2 247	8 910	6 384	74 773	3
Set	79 354	1 735	0	81 090	57 220	2 250	8 921	6 395	74 786	9
Out	80 053	1 772	0	81 825	56 305	2 260	8 937	6 323	73 825	2
Nov	80 417	1 793	0	82 210	57 443	2 318	8 951	6 256	74 968	7
Dez	80 264	1 696	0	81 960	58 390	2 700	8 973	5 117	75 180	13
03 Jan	80 740	1 800	0	82 541	57 120	2 671	9 034	5 142	73 967	5
Fev	80 625	1 851	0	82 476	56 844	2 646	9 064	5 116	73 670	12
Mar	81 056	1 883	0	82 939	56 436	2 626	9 077	5 156	73 296	22
Abr	81 529	1 888	0	83 417	56 355	2 607	9 061	5 160	73 183	19
Mai	82 068	1 928	0	83 996	56 177	2 597	9 049	5 146	72 969	47
Jun	82 986	1 988	0	84 974	56 977	2 590	9 102	5 142	73 812	18
Jul	82 934	2 020	0	84 954	57 821	2 587	9 136	5 187	74 731	20
Ago	83 491	2 051	0	85 542	57 805	2 588	9 148	5 275	74 815	21

1	2	3	4=1+2+3	5	6	7	8	9=5+...+8	10
Loans and other assets	Non-performing loans	Securities	Total	Deposits and deposit-like instruments except saving deposits	Housing savings deposits	Pensioners' savings deposits	Other savings deposits	Total	Monthly write-off loans
Assets				Liabilities					Memo items:

B.3.6 **ACTIVOS E PASSIVOS DAS OUTRAS INSTITUIÇÕES FINANCEIRAS MONETÁRIAS FACE A EMIGRANTES**
Saldos em fim de mês

ASSETS AND LIABILITIES OF OTHER MONETARY FINANCIAL INSTITUTIONS VIS-À-VIS EMIGRANTS
End-of-month figures

Fonte / Source: Banco de Portugal

10⁶ euros

	Activos			Passivos			
	Empréstimos e outras disponibilidades	Créditos de cobrança duvidosa	Total	Depósitos e equiparados excepto depósitos de poupança	Conta emigrante	Outros depósitos de poupança ⁽¹⁾	Total
	1	2	3=1+2	4	5	6	7=4+5+6
99 Dez	787	14	801	7 065	5 332	311	12 708
00 Dez	983	14	996	7 888	4 684	99	12 672
01 Dez	1 265	16	1 281	8 001	4 380	217	12 598
02 Mar	1 307	19	1 326	7 879	4 314	244	12 438
Abr	1 291	20	1 311	7 678	4 275	247	12 200
Mai	1 334	18	1 352	7 598	4 190	199	11 987
Jun	1 347	21	1 368	7 521	4 112	230	11 864
Jul	1 355	20	1 375	7 714	4 030	239	11 983
Ago	1 368	20	1 387	7 576	3 830	222	11 629
Set	1 335	19	1 354	7 410	3 763	227	11 401
Out	1 302	19	1 321	7 470	3 703	331	11 504
Nov	1 257	20	1 277	7 213	3 497	346	11 056
Dez	1 266	18	1 285	7 603	2 912	511	11 026
03 Jan	1 221	17	1 238	7 906	2 549	518	10 973
Fev	1 216	17	1 233	7 826	2 534	520	10 880
Mar	1 230	18	1 249	7 802	2 529	525	10 857
Abr	1 253	20	1 273	7 799	2 490	522	10 810
Mai	1 271	20	1 291	7 750	2 539	503	10 792
Jun	1 290	20	1 310	7 752	2 527	507	10 786
Jul	1 245	20	1 264	7 916	2 409	580	10 906
Ago	1 267	20	1 287	7 872	2 354	588	10 814

1	2	3=1+2	4	5	6	7=4+5+6
Loans and other assets	Non-performing loans	Total	Deposits and deposits-like instruments except saving deposits	Emigrants' accounts	Other savings deposits ⁽¹⁾	Total
Assets			Liabilities			

(1) Inclui a conta poupança emigrante. / Includes emigrants' savings deposits.

B.3.7.1 **ACTIVOS DAS OUTRAS INSTITUIÇÕES FINANCEIRAS MONETÁRIAS FACE A NÃO RESIDENTES**
Saldos em fim de mês

ASSETS OF OTHER MONETARY FINANCIAL INSTITUTIONS VIS-À-VIS NON-RESIDENTS
End-of-month figures

Fonte / Source: Banco de Portugal

10⁶ euros

	Instrumento financeiro						Sector institucional							Total
	Numerário ⁽¹⁾	Depósitos transferíveis	Outros depósitos e equiparados	Créditos de cobrança duvidosa	Títulos excepto acções ⁽²⁾	Acções e outras participações	Instituições financeiras monetárias			Instituições financeiras não monetárias	Administrações públicas	Sociedades não financeiras	Particulares ⁽³⁾	
							Bancos centrais ⁽¹⁾	Sede e sucursais da própria instituição	Outras					
	1	2	3	4	5	6	7	8	9	10	11	12	13	14=1+...+6=-7+...+13
99 Dez	203	1 516	37 510	195	6 147	2 600	574	5 389	30 716	4 195	1 872	5 003	422	48 170
00 Dez	285	883	47 015	179	5 032	3 458	657	4 618	38 274	6 843	1 254	4 792	413	56 851
01 Dez	302	1 952	47 908	183	6 046	3 957	687	7 909	37 123	5 648	1 274	6 794	913	60 347
02 Mar	108	1 729	50 519	170	6 572	3 937	465	9 927	37 152	5 831	1 245	7 415	999	63 034
Abr	98	1 486	50 582	166	5 556	3 891	453	10 289	36 427	5 563	660	7 385	1 005	61 780
Mai	85	1 181	52 476	165	5 667	3 898	411	13 418	34 777	5 502	911	7 475	977	63 472
Jun	71	1 197	54 499	155	5 626	3 957	388	13 233	37 314	5 483	903	7 106	1 079	65 506
Jul	89	1 808	54 652	153	5 926	3 732	416	12 847	39 332	4 896	1 263	6 411	1 195	66 360
Ago	93	1 870	51 817	169	6 221	3 745	419	13 339	35 979	4 854	1 612	6 939	1 119	63 915
Set	63	1 683	52 832	167	6 241	3 588	390	13 864	35 810	5 144	1 297	6 939	1 131	64 574
Out	59	2 583	52 729	180	6 342	3 589	396	14 257	36 711	4 821	971	7 159	1 166	65 481
Nov	50	1 615	51 709	171	6 788	3 658	384	12 844	36 269	4 728	1 371	7 215	1 180	63 991
Dez	84	1 373	46 957	163	6 758	3 700	397	10 318	33 853	4 980	1 655	6 695	1 138	59 035
03 Jan	53	1 016	48 716	164	7 095	3 778	768	11 400	34 386	4 817	1 285	7 066	1 100	60 822
Fev	42	996	48 889	175	7 393	3 817	511	10 823	35 644	4 332	1 296	7 594	1 113	61 313
Mar	51	1 243	48 584	163	7 918	3 654	663	11 621	34 545	4 632	1 623	7 415	1 114	61 613
Abr	62	922	46 417	157	7 795	4 004	717	11 948	32 003	4 491	1 491	7 629	1 079	59 357
Mai	44	846	49 655	160	7 990	3 981	684	11 529	35 355	5 184	1 562	7 309	1 055	62 677
Jun	64	1 130	51 509	143	8 058	3 852	748	11 755	37 468	4 990	1 635	7 128	1 031	64 755
Jul	79	1 021	53 340	172	8 804	3 890	1 068	12 249	38 817	5 448	1 750	6 839	1 136	67 307
Ago	70	1 044	54 087	177	9 228	4 021	853	11 721	40 464	5 456	1 968	7 005	1 160	68 627

1	2	3	4	5	6	7	8	9	10	11	12	13	14=1+...+6=-7+...+13
Notes and coins ⁽¹⁾	Transferable deposits	Other deposits and deposit-like instruments	Non-performing loans	Securities other than shares ⁽²⁾	Shares and other equity	Central banks ⁽¹⁾	Departments abroad	Other	Non-monetary financial institutions	General government	Non-financial corporations	Private individuals ⁽³⁾	Total
Financial instrument						Monetary financial institutions							
						Institutional sector							

(1) Não inclui notas e moedas denominadas em euros na posse das Outras IFM que são consideradas uma disponibilidade face ao Banco de Portugal. / Does not include notes and coins denominated in euros held by Other MFI, which are viewed as an asset vis-à-vis the Banco de Portugal.

(2) Inclui unidades de participação de fundos do mercado monetário e títulos do mercado monetário. / Includes money market funds shares/units and money market paper.

(3) Não inclui emigrantes. / Excludes emigrants.

B.3.7.2 PASSIVOS DAS OUTRAS INSTITUIÇÕES FINANCEIRAS MONETÁRIAS FACE A NÃO RESIDENTES⁽¹⁾

LIABILITIES OF OTHER MONETARY FINANCIAL INSTITUTIONS VIS-À-VIS NON-RESIDENTS⁽¹⁾

Saldos em fim de mês

End-of-month figures

Fonte / Source: Banco de Portugal

10⁶ euros

	Instrumento financeiro			Sector institucional							Total 11=1+2+3+4+...+10
	Depósitos transferíveis) 1	Acordos de recompra 2	Outros depósitos e equiparados 3	Instituições financeiras monetárias			Instituições financeiras não monetárias 7	Administrações públicas 8	Sociedades não financeiras 9	Particulares ⁽²⁾ 10	
				Bancos centrais 4	Outras IFM 5						
					Sede e sucursais da própria instituição 5	Outras 6					
99 Dez	3 960	377	53 471	108	10 179	39 710	2 119	3	1 973	3 716	57 808
00 Dez	6 037	239	72 349	41	15 866	53 482	2 294	17	2 702	4 221	78 625
01 Dez	8 029	812	86 827	118	32 547	51 857	2 572	22	3 461	5 090	95 668
02 Mar	4 777	984	92 883	219	34 981	46 753	3 045	23	7 205	6 417	98 644
Abr	4 987	1 011	93 905	116	36 330	46 878	3 480	23	7 157	5 920	99 904
Mai	4 749	1 047	98 243	59	37 195	47 092	3 488	21	10 045	6 139	104 039
Jun	5 261	952	98 420	270	38 368	46 937	3 476	20	10 005	5 557	104 632
Jul	5 430	789	100 082	375	38 032	50 507	3 432	20	8 312	5 625	106 301
Ago	5 446	724	97 557	267	37 532	48 763	2 886	20	8 858	5 400	103 726
Set	5 586	1 351	98 033	56	38 596	49 919	2 836	21	8 372	5 170	104 970
Out	5 392	818	104 517	99	41 516	53 214	2 988	22	8 637	4 252	110 726
Nov	6 506	1 545	100 062	50	41 310	52 741	2 991	23	6 923	4 076	108 113
Dez	6 115	1 500	94 386	57	40 964	49 842	3 130	22	4 018	3 967	102 001
03 Jan	6 362	1 207	96 557	50	41 350	49 876	3 070	25	5 476	4 279	104 125
Fev	6 217	1 286	98 397	41	41 823	51 511	3 299	24	5 410	3 794	105 900
Mar	7 334	1 303	96 886	47	43 341	49 735	3 305	23	5 270	3 803	105 523
Abr	6 647	1 370	98 401	44	43 779	50 344	3 085	22	5 318	3 826	106 418
Mai	6 795	1 577	101 472	44	45 937	50 660	3 124	22	6 016	4 041	109 844
Jun	6 979	1 742	104 934	37	46 593	52 874	2 982	25	7 139	4 004	113 654
Jul	6 614	1 122	106 079	33	48 515	50 466	3 569	24	7 576	3 633	113 816
Ago	5 865	1 374	106 977	105	47 898	51 364	3 300	126	7 772	3 651	114 216

	1 Transferable deposits	2 Repurchase agreements	3 Deposits and deposit-like instruments	4 Central banks	5		6 Other MFI	7 Non-monetary financial institutions	8 General government	9 Non-financial corporations	10 Private individuals ⁽²⁾	11=1+2+3+4+...+10 Total
					Departments abroad	Other						
					Monetary financial institutions							
					Financial instrument							

(1) Exclui passivos sob a forma de títulos. / Excludes liabilities for securities issued.
(2) Não inclui emigrantes. / Excludes emigrants.

B.3.8 ACTIVOS E PASSIVOS DAS OUTRAS INSTITUIÇÕES FINANCEIRAS MONETÁRIAS - SECTOR NÃO ESPECIFICADO

ASSETS AND LIABILITIES OF OTHER MONETARY FINANCIAL INSTITUTIONS - NON-SPECIFIED SECTOR

Saldos em fim de mês

End-of-month figures

Fonte / Source: Banco de Portugal

10⁶ euros

	Activos			Passivos		
	1 Imóveis, mobiliário e material	2 Títulos excepto capital	3 Unidades de participação de fundos do mercado monetário	4 Capital e reservas ⁽¹⁾	5 Outros passivos (líquidos)	6=2+...+5 Total
99 Dez	3 391	16 910	.	20 212	-3 439	33 683
00 Dez	3 242	21 975	115	22 912	-3 008	41 993
01 Dez	3 618	25 755	166	24 571	-5 026	45 465
02 Mar	3 253	26 697	192	26 270	-3 388	49 770
Abr	3 254	26 832	202	25 543	-2 758	49 819
Mai	3 273	26 804	203	25 541	-2 831	49 717
Jun	3 285	26 652	216	25 775	-2 427	50 216
Jul	3 266	26 895	212	25 892	-3 599	49 398
Ago	3 240	26 758	335	25 981	-3 376	49 697
Set	3 189	26 194	364	25 896	-3 613	48 842
Out	3 187	26 189	381	25 876	-3 880	48 566
Nov	3 208	26 144	387	26 083	-3 171	49 444
Dez	3 217	26 476	665	25 726	-4 330	48 537
03 Jan	3 669	25 858	665	28 008	-4 067	50 463
Fev	3 434	29 197	665	28 693	-4 891	53 664
Mar	3 429	28 835	650	28 845	-5 354	52 976
Abr	3 411	28 173	697	28 806	-3 598	54 078
Mai	3 384	27 609	703	28 989	-3 861	53 440
Jun	3 293	27 461	716	29 467	-4 621	53 022
Jul	3 200	27 273	754	29 695	-4 018	53 705
Ago	3 175	27 496	801	29 799	-3 725	54 371

1	2	3	4	5	6=2+...+5
Fixed assets	Securities other than capital	Money market funds shares / units	Capital and reserves ⁽¹⁾	Other liabilities (net)	Total
Assets	Liabilities				

(1) A partir de Dezembro de 1999, a noção de capital e reservas para fins estatísticos inclui provisões para créditos de cobrança duvidosa. A partir de Janeiro de 2003 inclui proveitos por natureza, líquidos de custos por natureza. / From December 1999 onwards, the capital and reserves definition for statistical purposes includes provisions for non-performing loans. From January 2003 onwards, includes operating income, net from operating costs.

B.4.1.1 EMPRÉSTIMOS DE OUTRAS INSTITUIÇÕES FINANCEIRAS MONETÁRIAS ÀS INSTITUIÇÕES FINANCEIRAS NÃO MONETÁRIAS ⁽¹⁾

LOANS OF OTHER MONETARY FINANCIAL INSTITUTIONS TO NON-MONETARY FINANCIAL INSTITUTIONS ⁽¹⁾

Por prazo - Saldos em fim de mês

By maturity - End-of-month figures

Fonte / Source: Banco de Portugal

10⁶ euros

	Outros intermediários e auxiliares financeiros				Sociedades de seguros e fundos de pensões				Total			
	Até 1 ano	De 1 a 5 anos	A mais de 5 anos	Total	Até 1 ano	De 1 a 5 anos	A mais de 5 anos	Total	Até 1 ano	De 1 a 5 anos	A mais de 5 anos	Total
	1	2	3	4=1+2+3	5	6	7	8=5+6+7	9=1+5	10=2+6	11=3+7	12=4+8=9+10+11
99 Dez	4 988	1 150	2 095	8 233	176	98	72	346	5 164	1 248	2 166	8 578
00 Dez	8 736	1 727	1 815	12 277	162	31	20	212	8 898	1 757	1 835	12 490
01 Dez	7 790	2 367	1 460	11 617	150	31	19	200	7 940	2 398	1 479	11 817
02 Mar	7 336	2 181	1 486	11 004	83	31	19	132	7 419	2 212	1 505	11 136
Abr	7 336	2 119	3 203	12 658	74	31	19	124	7 410	2 150	3 222	12 781
Mai	7 331	2 210	3 147	12 688	52	31	18	101	7 382	2 241	3 165	12 788
Jun	7 511	2 120	2 935	12 567	96	31	18	145	7 607	2 151	2 954	12 712
Jul	7 628	2 074	2 911	12 614	83	31	18	132	7 712	2 105	2 929	12 746
Ago	7 745	2 037	2 919	12 701	88	31	18	137	7 833	2 068	2 937	12 838
Sét	7 589	2 043	2 906	12 538	65	31	18	113	7 654	2 073	2 923	12 651
Out	7 376	1 976	3 010	12 362	60	31	18	108	7 436	2 007	3 028	12 471
Nov	7 082	2 135	3 254	12 471	89	31	18	137	7 171	2 166	3 271	12 608
Dez	5 439	2 025	3 358	10 822	77	31	19	127	5 517	2 055	3 377	10 949
03 Jan	5 984	2 006	3 376	11 366	86	31	19	136	6 070	2 037	3 395	11 502
Fev	5 741	1 993	3 360	11 094	55	31	19	104	5 795	2 024	3 379	11 198
Mar	5 725	2 038	2 743	10 505	86	32	19	136	5 811	2 069	2 761	10 641
Abr	5 882	2 110	2 716	10 709	42	31	18	92	5 925	2 141	2 734	10 801
Mai	5 841	2 080	2 712	10 633	41	31	20	92	5 883	2 111	2 732	10 726
Jun	5 924	2 116	2 909	10 949	50	31	20	101	5 974	2 147	2 929	11 050
Jul	6 099	2 182	2 972	11 253	58	0	20	78	6 157	2 183	2 992	11 331
Ago	6 065	2 139	2 867	11 071	38	0	20	58	6 103	2 139	2 887	11 129

	1	2	3	4=1+2+3	5	6	7	8=5+6+7	9=1+5	10=2+6	11=3+7	12=4+8=9+10+11
	Up to 1 year	From 1 to 5 years	Over 5 years	Total	Up to 1 year	From 1 to 5 years	Over 5 years	Total	Up to 1 year	From 1 to 5 years	Over 5 years	Total
	Other financial intermediaries and financial auxiliaries				Insurance corporations and pension funds				Total			

(1) Não inclui crédito titulado. / Excludes securities.

B.4.1.2 EMPRÉSTIMOS DE OUTRAS INSTITUIÇÕES FINANCEIRAS MONETÁRIAS ÀS ADMINISTRAÇÕES PÚBLICAS EXCEPTO ADMINISTRAÇÃO CENTRAL ⁽¹⁾

LOANS OF OTHER MONETARY FINANCIAL INSTITUTIONS TO GENERAL GOVERNMENT EXCEPT CENTRAL GOVERNMENT ⁽¹⁾

Por prazo - Saldos em fim de mês

By maturity - End-of-month figures

Fonte / Source: Banco de Portugal

10⁶ euros

	Total				Do qual:							
	Até 1 ano	De 1 a 5 anos	A mais de 5 anos	Total	Administração regional				Administração local			
	1	2	3	4=1+2+3	5	6	7	8=5+6+7	9	10	11	12=9+10+11
	Up to 1 year	From 1 to 5 years	Over 5 years	Total	Up to 1 year	From 1 to 5 years	Over 5 years	Total	Up to 1 year	From 1 to 5 years	Over 5 years	Total
99 Dez	141	212	1 236	1 588	16	51	18	84	53	161	1 214	1 428
00 Dez	153	206	1 562	1 921	44	63	18	125	62	143	1 540	1 745
01 Dez	379	166	2 223	2 768	116	32	33	181	64	133	2 184	2 382
02 Mar	393	140	2 319	2 853	125	9	34	168	78	131	2 279	2 489
Abr	383	140	2 349	2 872	113	5	35	153	79	135	2 309	2 523
Mai	393	79	2 522	2 994	120	5	34	159	84	74	2 482	2 641
Jun	374	89	2 618	3 081	125	5	35	164	62	84	2 578	2 724
Jul	366	92	2 703	3 160	136	6	21	164	65	85	2 676	2 826
Ago	364	92	2 739	3 195	142	6	21	169	63	86	2 712	2 860
Sét	366	89	2 781	3 236	199	7	20	226	62	82	2 756	2 900
Out	268	94	2 844	3 207	132	16	20	168	61	78	2 819	2 958
Nov	284	96	2 871	3 252	154	16	20	190	54	81	2 845	2 980
Dez	168	173	2 969	3 310	89	93	21	203	58	80	2 944	3 082
03 Jan	469	105	2 736	3 310	115	65	20	201	335	40	2 712	3 087
Fev	475	108	2 782	3 366	115	65	18	198	341	43	2 761	3 145
Mar	466	113	2 842	3 420	128	67	27	222	336	45	2 801	3 181
Abr	483	53	2 867	3 403	140	7	27	173	342	46	2 826	3 213
Mai	497	50	2 888	3 435	150	9	27	186	347	41	2 841	3 228
Jun	496	52	2 878	3 426	149	25	27	200	347	27	2 830	3 205
Jul	475	64	2 941	3 480	136	25	14	175	339	40	2 906	3 284
Ago	474	65	2 996	3 534	143	26	14	183	330	38	2 961	3 330

	1	2	3	4=1+2+3	5	6	7	8=5+6+7	9	10	11	12=9+10+11
	Up to 1 year	From 1 to 5 years	Over 5 years	Total	Up to 1 year	From 1 to 5 years	Over 5 years	Total	Up to 1 year	From 1 to 5 years	Over 5 years	Total
	Regional Government				Local Government							

(1) Não inclui crédito titulado. / Excludes securities.

**B.4.1.3 EMPRÉSTIMOS DE OUTRAS INSTITUIÇÕES FINANCEIRAS
MONETÁRIAS ÀS SOCIEDADES NÃO FINANCEIRAS ⁽¹⁾**

Por prazo - Saldos em fim de mês

**LOANS OF OTHER MONETARY FINANCIAL INSTITUTIONS TO
NON-FINANCIAL CORPORATIONS ⁽¹⁾**

By maturity - End-of-month figures

Fonte / Source: Banco de Portugal

10⁶ euros

		Até 1 ano	De 1 a 5 anos	A mais de 5 anos	Total	Do qual:	
						Cobrança duvidosa	
	1	2	3	4=1+2+3	5		
99	Dez	29 409	9 926	10 080	49 415		1 595
00	Dez	32 730	16 261	12 354	61 345		1 517
01	Dez	36 508	19 744	15 177	71 430		1 689
02	Mar	36 416	20 558	15 799	72 773		1 789
	Abr	36 616	20 736	15 942	73 295		1 852
	Mai	36 578	20 774	16 114	73 466		1 798
	Jun	37 070	21 094	16 517	74 681		1 805
	Jul	37 090	21 017	16 727	74 835		1 860
	Ago	36 475	21 184	16 802	74 461		1 837
	Set	36 995	21 354	16 662	75 011		1 857
	Out	36 720	21 483	16 790	74 992		1 854
	Nov	36 971	21 659	17 073	75 703		1 931
	Dez	39 295	21 065	17 570	77 930		1 841
03	Jan	41 246	18 812	17 055	77 113		1 983
	Fev	41 823	18 984	17 176	77 983		1 941
	Mar	42 158	18 925	17 190	78 274		1 931
	Abr	42 251	19 179	17 238	78 668		2 063
	Mai	42 407	19 161	17 403	78 971		2 048
	Jun	42 851	19 282	17 219	79 352		1 980
	Jul	41 908	19 384	17 462	78 754		1 969
	Ago	41 676	19 379	17 547	78 602		2 000

	1	2	3	4=1+2+3	5
	Up to 1 year	From 1 to 5 years	Over 5 years	Total	Non-performing loans
					Of which:

(1) Não inclui crédito titulado. / Excludes securities.

**B.4.1.4 EMPRÉSTIMOS DE OUTRAS INSTITUIÇÕES FINANCEIRAS
MONETÁRIAS A PARTICULARES ⁽¹⁾⁽²⁾ (continua)**

Por finalidade e prazo - Saldos em fim de mês

**LOANS OF OTHER MONETARY FINANCIAL INSTITUTIONS TO
PRIVATE INDIVIDUALS ⁽¹⁾⁽²⁾ (to be continued)**

By purpose and maturity - End-of-month figures

Fonte / Source: Banco de Portugal

10⁶ euros

		Habitação					Consumo				
		Até 1 ano	De 1 a 5 anos	A mais de 5 anos	Total	do qual:	Até 1 ano	De 1 a 5 anos	A mais de 5 anos	Total	do qual:
						Cobrança duvidosa					Cobrança duvidosa
	1	2	3	4=1+2+3	5	6	7	8	9=6+7+8	10	
99	Dez	431	785	40 963	42 180	449	2 414	2 992	1 364	6 770	248
00	Dez	437	1 189	49 108	50 735	544	2 370	3 848	1 959	8 177	298
01	Dez	396	931	56 038	57 365	675	1 438	3 827	2 808	8 074	347
02	Mar	393	947	58 019	59 359	738	1 374	3 751	3 079	8 204	374
	Abr	401	942	58 770	60 113	764	1 379	3 694	3 140	8 213	376
	Mai	397	949	59 550	60 897	774	1 396	3 636	3 102	8 135	371
	Jun	399	922	60 060	61 381	791	1 364	3 465	3 140	7 969	335
	Jul	395	923	60 945	62 264	818	1 363	3 485	3 222	8 070	377
	Ago	360	902	61 783	63 046	859	1 433	3 278	3 148	7 859	372
	Set	325	883	62 980	64 188	857	1 482	3 240	3 221	7 943	356
	Out	319	922	63 688	64 929	879	1 418	3 249	3 277	7 943	364
	Nov	315	972	64 473	65 760	919	1 283	3 162	3 040	7 484	323
	Dez	321	965	63 552	64 838	905	1 438	3 270	3 164	7 872	282
03	Jan	316	1 044	64 166	65 527	963	1 556	2 902	3 295	7 753	271
	Fev	333	1 051	64 130	65 514	1 012	1 564	2 983	3 352	7 899	284
	Mar	316	1 099	64 678	66 094	1 021	1 636	3 016	3 492	8 144	281
	Abr	310	1 086	65 204	66 600	1 049	1 622	2 906	3 514	8 042	304
	Mai	273	1 020	65 766	67 059	956	1 945	3 006	3 512	8 463	479
	Jun	267	1 047	66 568	67 881	990	1 972	3 146	3 582	8 700	491
	Jul	231	998	66 936	68 165	1 012	1 834	3 101	3 666	8 602	495
	Ago	227	982	67 607	68 815	1 037	1 830	3 091	3 675	8 596	504

	1	2	3	4=1+2+3	5	6	7	8	9=6+7+8	10
	Up to 1 year	From 1 to 5 years	Over 5 years	Total	Non-performing loans	Up to 1 year	From 1 to 5 years	Over 5 years	Total	Non-performing loans
	Housing				of which:	Consumption				of which:

B.4.1.4 EMPRÉSTIMOS DE OUTRAS INSTITUIÇÕES FINANCEIRAS MONETÁRIAS A PARTICULARES^{(1) (2)} (continuação)

LOANS OF OTHER MONETARY FINANCIAL INSTITUTIONS TO PRIVATE INDIVIDUALS^{(1) (2)} (continued)

Por finalidade e prazo - Saldos em fim de mês

By purpose and maturity - End-of-month figures

Fonte / Source: Banco de Portugal

10⁶ euros

	Outros fins					Total				
	Até 1 ano	De 1 a 5 anos	A mais de 5 anos	Total	do qual:	Até 1 ano	De 1 a 5 anos	A mais de 5 anos	Total	do qual:
					Cobrança duvidosa					Cobrança duvidosa
11	12	13	14=11+12+13	15	16	17	18	19=16+17+18=4+9+14	20=5+10+15	
99 Dez	3 523	2 563	1 717	7 803	468	6 369	6 340	44 044	56 753	1 166
00 Dez	4 643	3 001	2 257	9 901	422	7 450	8 038	53 324	68 813	1 263
01 Dez	4 992	2 873	2 647	10 511	477	6 826	7 631	61 493	75 950	1 499
02 Mar	4 637	2 897	2 824	10 358	510	6 403	7 595	63 922	77 920	1 622
Abr	4 539	2 859	2 826	10 224	538	6 318	7 496	64 736	78 550	1 677
Mai	4 578	2 833	2 862	10 273	520	6 371	7 419	65 514	79 304	1 666
Jun	4 587	2 836	2 848	10 271	515	6 350	7 223	66 048	79 621	1 641
Jul	4 560	2 810	2 817	10 187	526	6 318	7 217	66 985	80 521	1 722
Ago	4 445	2 976	3 001	10 422	523	6 239	7 156	67 931	81 327	1 754
Set	4 409	2 930	2 973	10 312	541	6 216	7 053	69 175	82 443	1 754
Out	4 343	2 923	3 008	10 274	548	6 079	7 094	69 973	83 146	1 791
Nov	4 369	2 879	2 994	10 243	571	5 967	7 012	70 508	83 477	1 813
Dez	4 439	2 865	3 230	10 534	527	6 198	7 100	69 946	83 284	1 714
03 Jan	4 954	2 563	2 982	10 499	584	6 826	6 509	70 443	83 779	1 818
Fev	4 871	2 584	2 841	10 297	571	6 768	6 618	70 323	83 710	1 868
Mar	4 802	2 451	2 696	9 949	600	6 754	6 566	70 867	84 187	1 901
Abr	4 813	2 494	2 741	10 048	554	6 745	6 486	71 459	84 690	1 908
Mai	4 567	2 424	2 774	9 765	512	6 785	6 450	72 052	85 287	1 947
Jun	4 573	2 346	2 785	9 703	528	6 811	6 538	72 935	86 284	2 009
Jul	4 146	2 408	2 897	9 451	532	6 211	6 507	73 499	86 218	2 040
Ago	4 060	2 456	2 902	9 418	530	6 116	6 529	74 183	86 829	2 072

	11	12	13	14=11+12+13	15	16	17	18	19=16+17+18=4+9+14	20=5+10+15	
	Up to 1 year	1 to 5 years	Over 5 years	Total	Non-performing loans	Up to 1 year	1 to 5 years	Over 5 years	Total	Non-performing loans	
	Other purposes				of which:	Total					of which:

(1) Não inclui crédito titulado. / Excludes securities.

(2) Inclui crédito a emigrantes. / Includes credit to emigrants.

B.4.2.1 EMPRÉSTIMOS DE OUTRAS INSTITUIÇÕES FINANCEIRAS MONETÁRIAS A SOCIEDADES NÃO FINANCEIRAS⁽¹⁾ (continua)

LOANS OF OTHER MONETARY FINANCIAL INSTITUTIONS TO NON-FINANCIAL CORPORATIONS⁽¹⁾ (to be continued)

Por ramo de actividade - Saldos em fim de mês

By branch of activity - End-of-month figures

Fonte / Source: Banco de Portugal

10⁶ euros

	Agricultura, produção animal, caça e silvicultura		Pesca		Indústrias extractivas		Indústrias transformadoras		Produção e distribuição de electricidade, gás e água		Construção	
	Total	do qual:	Total	do qual:	Total	do qual:	Total	do qual:	Total	do qual:	Total	do qual:
		Cobrança duvidosa		Cobrança duvidosa		Cobrança duvidosa		Cobrança duvidosa		Cobrança duvidosa		Cobrança duvidosa
1	2	3	4	5	6	7	8	9	10	11	12	
98 Dez	585	67	91	8	356	18	9 252	735	1 182	1	6 588	269
99 Dez	746	62	96	19	489	14	10 519	647	1 666	3	8 667	224
00 Dez	797	57	90	16	519	13	12 056	552	2 341	3	12 126	212
01 Jul	808	64	99	16	553	14	12 992	633	2 044	2	13 458	265
Ago	815	64	97	15	572	13	12 958	637	2 021	3	13 913	275
Set	783	56	97	15	560	14	13 088	642	2 083	4	14 208	274
Out	810	61	96	14	626	14	13 132	665	2 130	1	14 196	264
Nov	809	59	98	14	604	13	13 208	659	2 152	2	14 488	275
Dez	858	56	100	13	645	13	13 248	619	2 082	2	14 504	249
02 Jan	813	64	92	13	674	19	13 350	675	2 103	2	14 576	277
Fev	795	63	94	14	676	17	13 366	671	2 100	8	14 736	289
Mar	801	66	102	14	688	15	13 142	632	2 071	4	14 653	275
Abr	795	65	102	13	691	15	13 171	633	2 042	3	14 787	292
Mai	800	63	106	13	673	16	13 100	607	1 990	4	14 896	287
Jun	817	67	106	15	638	17	13 541	572	2 077	6	14 939	329
Jul	823	68	103	15	684	20	13 750	596	2 021	3	14 942	330
Ago	814	68	109	12	693	17	13 775	572	2 134	3	14 963	328
Set	823	66	99	13	699	19	13 676	618	2 159	4	15 080	311
Out	851	66	103	14	757	20	13 618	616	2 118	3	14 964	305
Nov	855	69	103	14	783	15	13 630	574	2 118	7	15 086	318
Dez	850	64	104	13	799	13	13 709	541	1 832	3	15 782	341

	1	2	3=1+2	4	5	6	7=5+6	8	9	10	11=9+10	12
	Total	Non-performing loans	Total	Non-performing loans	Total	Non-performing loans	Total	Non-performing loans	Total	Non-performing loans	Total	Non-performing loans
	of which:		of which:		of which:		of which:		of which:		of which:	
	Agriculture, hunting and forestry		Fishing		Mining and quarrying		Manufacturing		Production and distribution of electricity, gas and water		Construction	

B.4.2.1 EMPRÉSTIMOS DE OUTRAS INSTITUIÇÕES FINANCEIRAS MONETÁRIAS A SOCIEDADES NÃO FINANCEIRAS⁽¹⁾
(continuação)

LOANS OF OTHER MONETARY FINANCIAL INSTITUTIONS TO NON-FINANCIAL CORPORATIONS⁽¹⁾ (continued)

Por ramo de actividade - Saldos em fim de mês

By branch of activity - End-of-month figures

Fonte / Source: Banco de Portugal

10⁶ euros

		Comércio por grosso e a retalho, reparação de veículos automóveis, motocicletas e de bens de uso pessoal e doméstico		Alojamento e restauração (restaurantes e similares)		Transportes, armazenagem e comunicações		Actividades imobiliárias, alugueres e serviços prestados às empresas		Educação, saúde e outras actividades de serviços colectivos, sociais e pessoais		Total	
		Total	do qual:	Total	do qual:	Total	do qual:	Total	do qual:	Total	do qual:	Total	do qual:
			Cobrança duvidosa		Cobrança duvidosa		Cobrança duvidosa		Cobrança duvidosa		Cobrança duvidosa		Cobrança duvidosa
13	14	15	16	17	18	19	20	21	22	23	24		
98	Dez	10 079	455	812	43	1 371	37	6 577	136	2 145	79	39 036	1 848
99	Dez	11 287	409	919	33	2 050	34	9 895	98	3 082	55	49 417	1 595
00	Dez	12 478	376	1 213	37	3 241	30	13 344	134	3 139	87	61 345	1 517
01	Jul	13 003	426	1 367	42	3 327	35	17 295	144	3 614	105	68 561	1 745
	Ago	12 925	442	1 357	38	3 334	33	17 527	122	3 606	98	69 125	1 739
	Set	12 855	439	1 368	39	3 325	36	18 384	147	3 616	108	70 367	1 773
	Out	12 907	401	1 394	40	3 524	36	18 244	129	3 337	116	70 397	1 742
	Nov	12 879	428	1 404	38	3 656	33	18 211	121	3 427	130	70 936	1 773
02	Dez	12 717	422	1 488	36	3 596	33	18 637	114	3 555	132	71 430	1 689
	Jan	12 798	429	1 514	39	3 611	33	18 846	142	3 408	137	71 784	1 830
	Fev	12 957	451	1 550	39	3 608	33	18 879	141	3 396	146	72 157	1 872
	Mar	12 976	421	1 598	41	3 784	32	19 408	129	3 551	160	72 773	1 789
	Abr	12 992	439	1 619	41	3 871	33	19 676	156	3 547	160	73 295	1 852
	Mai	12 868	426	1 644	40	3 857	32	19 844	152	3 687	157	73 466	1 798
	Jun	13 060	395	1 679	50	4 099	31	19 958	162	3 767	160	74 682	1 805
	Jul	12 966	399	1 696	54	4 188	29	19 977	171	3 685	174	74 835	1 859
	Ago	12 690	389	1 674	52	4 050	28	19 930	166	3 629	202	74 462	1 837
	Set	12 701	402	1 667	35	4 124	34	20 227	168	3 757	187	75 011	1 857
	Out	12 632	406	1 683	36	3 916	34	20 689	165	3 662	190	74 993	1 855
	Nov	12 827	481	1 686	36	3 880	32	20 971	193	3 765	193	75 703	1 931
Dez	12 823	425	1 737	30	4 649	33	21 502	200	4 143	180	77 930	1 841	

	13	14	15	16	17	18	19	20	21	22	23	24								
													Total	Non-performing loans	Total	Non-performing loans	Total	Non-performing loans	Total	Non-performing loans
													of which:	of which:	of which:	of which:	of which:	of which:	of which:	
	Wholesale and retail trade, repair of motor vehicles, motorcycles and personal and household goods		Hotels and catering (restaurants and other)		Transport, storage and communications		Real estate, rental and supply of services to companies		Education, health and other community, social and personal service activities		Total									

(1) Não inclui crédito titulado. / Excludes securities.

B.4.2.2 EMPRÉSTIMOS DE OUTRAS INSTITUIÇÕES FINANCEIRAS MONETÁRIAS A SOCIEDADES NÃO FINANCEIRAS DA INDÚSTRIA TRANSFORMADORA⁽¹⁾

LOANS OF OTHER MONETARY FINANCIAL INSTITUTIONS TO NON-FINANCIAL CORPORATIONS OF THE MANUFACTURING INDUSTRY⁽¹⁾

Por ramo de actividade - Saldos em fim de mês

By branch of activity - End-of-month figures

Fonte / Source: Banco de Portugal

10⁶ euros

		Indústrias alimentares, das bebidas e do tabaco	Indústria têxtil	Indústria do couro e de produtos do couro	Indústrias da madeira e de suas obras	Indústrias de pasta, de papel e cartão e seus artigos: edição e impressão	Fabricação de coque, produtos petrolíferos refinados e combustíveis nucleares	Fabricação de produtos químicos e de fibras sintéticas ou artificiais	Fabricação de artigos de borracha e de matérias plásticas	Fabricação de outros produtos minerais não metálicos	Indústrias metalúrgicas de base e de produtos metálicos	Fabricação de máquinas e de equipamentos não especificados	Fabricação de equipamento eléctrico e de óptica	Fabricação de material de transporte	Indústrias transformadoras, não especificadas	Total
		1	2	3	4	5	6	7	8	9	10	11	12	13	14	15=1+...+14
98	Dez	1 775	1 771	406	867	593	115	504	213	618	730	401	429	374	456	9 252
99	Dez	2 036	1 857	406	975	678	218	576	304	786	867	424	434	430	528	10 519
00	Dez	2 214	2 071	439	1 034	746	153	621	346	1 323	972	471	502	513	649	12 056
01	Jul	2 489	2 143	479	1 159	820	122	753	391	1 368	1 074	520	500	559	615	12 992
	Ago	2 451	2 140	465	1 183	862	75	752	392	1 379	1 077	514	483	574	612	12 958
	Set	2 439	2 156	459	1 266	859	97	756	402	1 350	1 093	531	486	579	615	13 088
	Out	2 503	2 192	450	1 193	795	122	776	417	1 377	1 083	561	480	568	615	13 132
	Nov	2 563	2 182	463	1 145	787	121	761	421	1 381	1 108	565	496	588	626	13 208
02	Dez	2 524	2 216	445	1 155	824	137	733	424	1 421	1 113	584	487	569	617	13 248
	Jan	2 659	2 216	456	1 181	708	192	695	437	1 451	1 113	576	489	569	609	13 350
	Fev	2 681	2 203	459	1 179	698	178	697	439	1 466	1 112	595	467	583	611	13 366
	Mar	2 577	2 203	452	1 143	672	132	701	428	1 469	1 104	600	463	576	621	13 142
	Abr	2 459	2 213	450	1 184	698	141	706	426	1 535	1 101	597	452	584	625	13 171
	Mai	2 520	2 177	438	1 191	669	131	738	426	1 504	1 125	584	447	535	616	13 100
	Jun	2 636	2 142	432	1 214	912	234	713	437	1 505	1 126	589	476	508	617	13 541
	Jul	2 653	2 182	441	1 238	952	223	721	441	1 540	1 180	596	451	517	614	13 750
	Ago	2 671	2 171	429	1 220	1 057	210	740	440	1 503	1 164	589	439	532	611	13 775
	Set	2 688	2 132	414	1 196	1 038	233	732	443	1 479	1 171	589	434	513	617	13 676
	Out	2 716	2 120	413	1 180	1 026	199	733	435	1 481	1 154	582	418	537	623	13 618
	Nov	2 703	2 116	411	1 195	1 061	174	725	432	1 477	1 154	599	400	551	632	13 630
Dez	2 669	2 095	417	1 175	1 149	156	716	470	1 500	1 187	590	414	555	619	13 709	

1	2	3	4	5	6	7	8	9	10	11	12	13	14	15=1+...+14
Food, beverages and tobacco	Textiles	Manufacture of leather and leather products	Wood and cork industries and articles thereof	Polp, paper, and paperboard industries and articles thereof; publishing and printing	Manufacture of coke, refined oil products and nuclear fuel	Manufacture of chemical and man-made fibres	Manufacture of rubber articles and plastic materials	Manufacture of other non-metallic mineral products	Base metal industries and manufacture of metal products	Manufacture of machinery and equipment, non elsewhere classified	Manufacture of electrical and optical equipment	Manufacture of transport material	Manufacturing industries, non elsewhere classified	Total

(1) Não inclui crédito titulado. / Excludes securities.

B.4.3 **ACTIVOS EM MOEDA ESTRANGEIRA⁽¹⁾ DE OUTRAS INSTITUIÇÕES FINANCEIRAS MONETÁRIAS FACE AO SECTOR NÃO MONETÁRIO**

ASSETS DENOMINATED IN FOREIGN CURRENCY⁽¹⁾ OF OTHER MONETARY FINANCIAL INSTITUTIONS VIS-À-VIS NON-MONETARY SECTOR

Por sector institucional - Saldos em fim de mês

By institutional sector - End-of-month figures

Fonte / Source: Banco de Portugal

10⁶ euros

	Sector institucional						Total
	Instituições financeiras não monetárias	Administrações públicas	Sociedades não financeiras			Particulares ⁽²⁾	
			Empréstimos	Títulos excepto acções	Total		
1	2	3	4	5=3+4	6	7=1+2+5+6	
99 Dez	387	62	3 370	4	3 374	263	4 087
00 Dez	295	68	2 880	18	2 897	229	3 490
01 Dez	916	68	2 081	13	2 094	189	3 266
02 Mar	859	69	2 018	10	2 028	178	3 134
Abr	798	67	1 985	15	1 999	198	3 063
Mai	774	64	1 880	14	1 895	218	2 951
Jun	866	62	1 861	11	1 872	159	2 960
Jul	880	64	1 832	7	1 839	165	2 947
Ago	864	61	1 796	7	1 803	155	2 883
Set	876	61	1 739	7	1 746	148	2 831
Out	861	61	1 747	2	1 750	151	2 822
Nov	835	60	1 686	2	1 689	147	2 731
Dez	862	57	1 603	2	1 605	143	2 668
03 Jan	1 049	55	1 479	2	1 481	137	2 722
Fev	1 048	56	1 514	2	1 516	125	2 746
Mar	1 079	55	1 511	3	1 515	129	2 778
Abr	1 074	54	1 505	3	1 508	138	2 774
Mai	1 087	51	1 347	42	1 390	129	2 657
Jun	1 114	53	1 348	2	1 350	130	2 647
Jul	1 167	53	1 349	13	1 362	108	2 690
Ago	1 175	55	1 450	45	1 495	121	2 846

1	2	3	4	5=3+4	6	7=1+2+5+6
Non-monetary financial institutions	General government	Credits	Securities other than shares	Total	Private individuals ⁽²⁾	Total
Non-financial corporations					Private individuals ⁽²⁾	Total
Institutional sector						

(1) Até Janeiro de 2002 corresponde a moedas que não escudos e euros, a partir desta data, reflecte os saldos denominados em moedas que não euros. / Up to January 2002 corresponds to currencies other than escudos or euros, afterwards reflects balance denominated in currencies other than euros.

(2) Inclui emigrantes. / Includes emigrants.

B.4.4 **EMPRÉSTIMOS DE OUTRAS INSTITUIÇÕES FINANCEIRAS MONETÁRIAS A SOCIEDADES NÃO FINANCEIRAS E PARTICULARES^{(1) (2)}**

LOANS OF OTHER MONETARY FINANCIAL INSTITUTIONS TO NON-FINANCIAL CORPORATIONS AND TO PRIVATE INDIVIDUALS^{(1) (2)}

Por distrito / região autónoma - Saldos em fim de ano

By administrative region - End-of-year figures

Fonte / Source: Banco de Portugal

10⁶ euros

	Aveiro	Beja	Braga	Bragança	Castelo Branco	Coimbra	Évora	Faro	Guarda	Leiria	Lisboa	Portalegre
1	2	3	4	5	6	7	8	9	10	11	12	
98 Dez	3 722	609	3 933	409	776	2 092	847	2 116	511	2 573	36 804	499
99 Dez	4 684	726	5 389	492	951	2 553	975	2 594	600	3 139	47 754	608
00 Dez	5 863	840	5 797	619	1 310	3 140	1 205	3 195	770	3 899	58 319	745
01 Dez	6 966	997	7 152	683	1 446	3 726	1 415	3 905	896	4 577	62 052	803
02 Dez	7 460	1 096	7 410	749	1 529	4 031	1 490	4 168	917	4 915	73 834	931

	Porto	Santarém	Setúbal	Viana do Castelo	Vila Real	Viseu	Açores	do qual / of which:	Madeira	do qual / of which:	Total
13	14	15	16	17	18	19	20	21	22	23=1+...+19+21	
							Off-shore		Off-shore		
98 Dez	15 625	2 173	5 463	731	778	1 326	1 039	12	1 499	305	83 526
99 Dez	19 652	2 577	6 878	938	916	1 668	1 175	13	1 899	427	106 168
00 Dez	24 650	3 103	7 895	1 199	1 128	2 020	1 543	2	2 917	384	130 157
01 Dez	29 234	3 786	9 039	1 369	1 263	2 410	1 799	1	3 862	665	147 380
02 Dez	27 229	3 931	9 857	1 534	1 423	2 576	2 038	1	4 057	475	161 174

(1) Não inclui crédito titulado. / Excludes securities.

(2) Inclui emigrantes. / Includes emigrants.

B.5.1.1 DEPÓSITOS E EQUIPARADOS DE OUTROS INTERMEDIÁRIOS FINANCEIROS E AUXILIARES FINANCEIROS EM OUTRAS INSTITUIÇÕES FINANCEIRAS MONETÁRIAS

DEPOSITS AND DEPOSIT-LIKE INSTRUMENTS OF OTHER FINANCIAL INTERMEDIARIES AND FINANCIAL AUXILIARIES WITH OTHER MONETARY FINANCIAL INSTITUTIONS

Saldos em fim de mês

End-of-month figures

Fonte / Source: Banco de Portugal

10⁶ euros

	Depósitos com pré-aviso	Responsabilidades à vista	Outros depósitos e equiparados				Total
			Até 1 ano	De 1 a 2 anos	A mais de 2 anos	Total	
	1	2	3	4	5	6=3+4+5	7=1+2+6
99 Dez	0	3 177	2 283	152	1 300	3 735	6 912
00 Dez	0	2 852	1 646	6	1 280	2 932	5 784
01 Dez	0	2 715	1 763	35	1 457	3 254	5 969
02 Mar	0	3 031	1 947	25	1 435	3 408	6 439
Abr	0	3 178	1 521	25	1 437	2 983	6 160
Mai	0	3 000	1 545	25	1 442	3 013	6 012
Jun	0	3 194	1 710	45	1 445	3 199	6 393
Jul	0	3 180	1 996	45	1 446	3 487	6 667
Ago	0	3 125	1 746	45	1 442	3 233	6 359
Sét	0	3 331	1 852	45	1 472	3 369	6 700
Out	0	2 985	1 868	45	1 469	3 382	6 367
Nov	0	2 578	1 670	45	1 466	3 181	5 759
Dez	0	2 336	1 931	45	1 458	3 434	5 771
03 Jan	0	3 142	1 683	52	330	2 066	5 208
Fev	0	3 134	1 689	27	338	2 055	5 189
Mar	0	3 337	1 784	27	349	2 160	5 497
Abr	0	3 181	1 828	27	363	2 218	5 399
Mai	0	3 503	1 570	27	367	1 964	5 467
Jun	0	3 800	1 646	7	347	2 000	5 800
Jul	0	3 198	1 893	59	364	2 316	5 514
Ago	0	3 856	1 609	56	366	2 031	5 887

1	2	3	4	5	6=3+4+5	7=1+2+6
Notice deposits	Overnight deposits	Up to 1 year	From 1 to 2 years	Over 2 years	Total	Total
Other deposits and deposit-like instruments						

B.5.1.2 DEPÓSITOS E EQUIPARADOS DE SOCIEDADES DE SEGUROS E FUNDOS DE PENSÕES EM OUTRAS INSTITUIÇÕES FINANCEIRAS MONETÁRIAS

DEPOSITS AND DEPOSIT-LIKE INSTRUMENTS OF INSURANCE CORPORATIONS AND PENSION FUNDS WITH OTHER MONETARY FINANCIAL INSTITUTIONS

Saldos em fim de mês

End-of-month figures

Fonte / Source: Banco de Portugal

10⁶ euros

	Depósitos com pré-aviso	Responsabilidades à vista	Outros depósitos e equiparados				Total
			Até 1 ano	De 1 a 2 anos	A mais de 2 anos	Total	
	1	2	3	4	5	6=3+4+5	7=1+2+6
99 Dez	0	1 132	1 590	4	22	1 615	2 747
00 Dez	0	1 742	2 288	0	10	2 297	4 039
01 Dez	0	2 266	2 120	0	3	2 123	4 389
02 Mar	0	2 062	1 474	0	0	1 474	3 536
Abr	0	1 710	1 746	0	2	1 748	3 459
Mai	0	1 867	832	0	0	833	2 700
Jun	0	2 604	541	0	0	541	3 146
Jul	0	2 237	1 582	0	0	1 582	3 819
Ago	0	2 158	1 501	0	0	1 501	3 659
Sét	0	2 097	1 381	0	0	1 381	3 479
Out	0	1 998	1 176	0	1	1 178	3 176
Nov	0	1 787	1 108	0	1	1 110	2 897
Dez	0	3 097	771	0	1	773	3 869
03 Jan	0	2 430	1 359	0	1	1 361	3 791
Fev	0	2 545	1 255	0	0	1 256	3 801
Mar	0	3 832	884	1	0	884	4 716
Abr	0	3 175	752	0	0	752	3 926
Mai	0	3 368	1 169	4	0	1 174	4 541
Jun	0	2 874	1 647	7	0	1 655	4 529
Jul	0	2 236	1 865	7	0	1 872	4 108
Ago	0	2 231	1 977	7	0	1 984	4 215

1	2	3	4	5	6=3+4+5	7=1+2+6
Notice deposits	Overnight deposits	Up to 1 year	From 1 to 2 years	Over 2 years	Total	Total
Other deposits and deposit-like instruments						

B.5.1.3 DEPÓSITOS E EQUIPARADOS DA ADMINISTRAÇÃO CENTRAL EM OUTRAS INSTITUIÇÕES FINANCEIRAS MONETÁRIAS

DEPOSITS AND DEPOSIT-LIKE INSTRUMENTS OF CENTRAL GOVERNMENT WITH OTHER MONETARY FINANCIAL INSTITUTIONS

Saldos em fim de mês

End-of-month figures

Fonte / Source: Banco de Portugal

10⁶ euros

	Depósitos com pré-aviso	Responsabilidades à vista	Outros depósitos e equiparados				Total
			Até 1 ano	De 1 a 2 anos	A mais de 2 anos	Total	
	1	2	3	4	5	6=3+4+5	7=1+2+6
99 Dez	0	3 906	1 045	47	76	1 169	5 075
00 Dez	0	3 111	3 231	1	72	3 304	6 415
01 Dez	0	3 323	903	6	40	949	4 272
02 Mar	0	2 509	470	1	41	512	3 020
Abr	0	2 638	575	2	0	578	3 216
Mai	0	2 742	676	3	0	679	3 421
Jun	0	2 760	717	3	0	720	3 481
Jul	0	3 226	518	3	0	521	3 747
Ago	0	3 033	703	3	0	706	3 739
Set	0	3 049	502	3	0	505	3 555
Out	0	2 843	418	3	0	421	3 264
Nov	0	3 133	346	3	7	355	3 488
Dez	0	4 768	617	3	0	620	5 388
03 Jan	0	4 948	283	4	36	323	5 271
Fev	0	4 091	292	3	36	331	4 422
Mar	0	3 576	2 152	3	36	2 191	5 767
Abr	0	1 974	142	3	36	181	2 155
Mai	0	2 110	269	2	36	307	2 417
Jun	0	1 951	146	2	36	184	2 135
Jul	0	1 985	152	2	36	191	2 176
Ago	0	1 967	154	2	36	193	2 160

1	2	3	4	5	6=3+4+5	7=1+2+6
Notice deposits	Overnight deposits	Up to 1 year	From 1 to 2 years	Over 2 years	Total	Total
Other deposits and deposit-like instruments						

B.5.1.4 DEPÓSITOS E EQUIPARADOS DAS ADMINISTRAÇÕES PÚBLICAS EXCEPTO ADMINISTRAÇÃO CENTRAL EM OUTRAS INSTITUIÇÕES FINANCEIRAS MONETÁRIAS

DEPOSITS AND DEPOSIT-LIKE INSTRUMENTS OF GENERAL GOVERNMENT EXCEPT CENTRAL GOVERNMENT WITH OTHER MONETARY FINANCIAL INSTITUTIONS

Saldos em fim de mês

End-of-month figures

Fonte / Source: Banco de Portugal

10⁶ euros

	Depósitos com pré-aviso	Responsabilidades à vista	Outros depósitos e equiparados				Total
			Até 1 ano	De 1 a 2 anos	A mais de 2 anos	Total	
	1	2	3	4	5	6=3+4+5	7=1+2+6
99 Dez	0	1 082	435	5	40	480	1 561
00 Dez	0	1 204	526	4	20	550	1 755
01 Dez	0	1 573	472	5	0	477	2 050
02 Mar	0	1 830	644	6	0	650	2 480
Abr	0	1 759	555	5	0	561	2 320
Mai	0	2 097	718	7	0	725	2 822
Jun	0	2 061	686	7	0	693	2 755
Jul	0	2 034	343	7	0	350	2 383
Ago	0	2 265	528	8	0	536	2 801
Set	0	2 085	681	7	0	688	2 773
Out	0	2 045	850	7	1	858	2 903
Nov	0	2 004	771	4	1	776	2 780
Dez	0	1 696	776	4	1	781	2 477
03 Jan	0	1 895	1 059	4	7	1 070	2 964
Fev	0	1 989	1 101	14	14	1 129	3 118
Mar	0	1 780	1 340	10	14	1 363	3 143
Abr	0	1 822	1 163	13	13	1 190	3 012
Mai	0	1 737	1 288	8	8	1 305	3 042
Jun	0	1 962	976	13	21	1 009	2 972
Jul	0	1 959	765	7	10	781	2 740
Ago	0	1 831	933	7	13	953	2 784

1	2	3	4	5	6=3+4+5	7=1+2+6
Notice deposits	Overnight deposits	Up to 1 year	From 1 to 2 years	Over 2 years	Total	Total
Other deposits and deposit-like instruments						

B.5.1.5 DEPÓSITOS E EQUIPARADOS DE SOCIEDADES NÃO FINANCEIRAS EM OUTRAS INSTITUIÇÕES FINANCEIRAS MONETÁRIAS

DEPOSITS AND DEPOSIT-LIKE INSTRUMENTS OF NON-FINANCIAL CORPORATIONS WITH OTHER MONETARY FINANCIAL INSTITUTIONS

Saldos em fim de mês

End-of-month figures

Fonte / Source: Banco de Portugal

10⁶ euros

	Depósitos com pré-aviso	Responsabilidades à vista	Outros depósitos e equiparados				Total
			Até 1 ano	De 1 a 2 anos	A mais de 2 anos	Total	
	1	2	3	4	5	6=3+4+5	7=1+2+6
99 Dez	1	12 224	4 179	302	1 403	5 884	18 108
00 Dez	0	12 986	5 234	119	574	5 927	18 913
01 Dez	0	14 020	5 113	94	451	5 658	19 678
02 Mar	0	11 530	5 364	110	454	5 928	17 458
Abr	0	12 065	5 078	95	449	5 621	17 686
Mai	0	11 590	4 971	100	456	5 527	17 116
Jun	0	11 363	5 016	95	454	5 565	16 928
Jul	0	11 952	4 584	98	455	5 138	17 089
Ago	0	11 507	4 483	99	456	5 037	16 545
Set	0	11 839	4 710	101	447	5 259	17 098
Out	0	11 669	5 254	114	453	5 821	17 490
Nov	0	11 794	5 396	82	448	5 926	17 720
Dez	0	13 050	5 361	85	458	5 904	18 953
03 Jan	0	11 395	4 792	131	1 075	5 997	17 393
Fev	0	11 149	5 006	150	1 080	6 236	17 385
Mar	0	11 616	5 003	146	1 071	6 220	17 836
Abr	0	11 753	5 167	159	1 073	6 399	18 152
Mai	0	11 550	5 632	155	1 070	6 857	18 407
Jun	0	12 089	5 486	155	1 075	6 716	18 805
Jul	0	12 201	5 688	136	1 075	6 899	19 100
Ago	0	11 677	5 833	141	1 072	7 046	18 724

1	2	3	4	5	6=3+4+5	7=1+2+6
Notice deposits	Overnight deposits	Up to 1 year	From 1 to 2 years	Over 2 years	Total	Total
Other deposits and deposit-like instruments						

B.5.1.6 DEPÓSITOS E EQUIPARADOS DE PARTICULARES EM OUTRAS INSTITUIÇÕES FINANCEIRAS MONETÁRIAS⁽¹⁾

DEPOSITS AND DEPOSIT-LIKE INSTRUMENTS OF PRIVATE INDIVIDUALS WITH OTHER MONETARY FINANCIAL INSTITUTIONS

Saldos em fim de mês

End-of-month figures

Fonte / Source: Banco de Portugal

10⁶ euros

	Depósitos com pré-aviso	Responsabilidades à vista	Outros depósitos e equiparados				Total
			Até 1 ano	De 1 a 2 anos	A mais de 2 anos	Total	
	1	2	3	4	5	6=3+4+5	7=1+2+6
99 Dez	6	22 073	47 979	6 671	1 136	55 786	77 865
00 Dez	0	23 356	52 303	5 830	1 698	59 831	83 187
01 Dez	0	26 016	54 280	5 106	1 467	60 853	86 869
02 Mar	0	25 112	53 658	4 920	1 495	60 073	85 185
Abr	0	24 983	53 475	4 837	1 587	59 898	84 882
Mai	0	24 986	53 096	4 799	1 728	59 623	84 610
Jun	0	26 088	53 089	4 707	1 794	59 591	85 679
Jul	0	26 696	53 108	4 693	1 936	59 737	86 433
Ago	0	26 366	53 393	4 723	1 920	60 036	86 402
Set	0	26 037	53 457	4 601	2 092	60 150	86 187
Out	0	25 162	53 553	4 494	2 119	60 166	85 328
Nov	0	25 652	53 800	4 515	2 057	60 372	86 024
Dez	0	25 531	54 073	4 439	2 164	60 676	86 207
03 Jan	4	24 913	52 974	4 912	2 138	60 023	84 940
Fev	4	24 716	52 815	4 766	2 249	59 830	84 550
Mar	1	24 655	52 305	4 694	2 497	59 496	84 152
Abr	1	24 364	52 381	4 695	2 552	59 629	83 994
Mai	1	24 309	52 150	4 632	2 869	59 451	83 761
Jun	2	25 348	51 965	4 530	2 753	59 247	84 597
Jul	4	26 675	51 792	4 465	2 700	58 958	85 637
Ago	5	26 561	51 763	4 628	2 673	59 064	85 630

1	2	3	4	5	6=3+4+5	7=1+2+6
Notice deposits	Overnight deposits	Up to 1 year	From 1 to 2 years	Over 2 years	Total	Total
Other deposits and deposit-like instruments						

(1) Inclui emigrantes./ Includes emigrants

B.5.2 DEPÓSITOS E EQUIPARADOS EM MOEDA ESTRANGEIRA⁽¹⁾ DO SECTOR NÃO MONETÁRIO EM OUTRAS INSTITUIÇÕES FINANCEIRAS MONETÁRIAS

Por sector institucional - Saldos em fim de mês

FOREIGN CURRENCY⁽¹⁾ DEPOSITS AND DEPOSIT-LIKE INSTRUMENTS OF NON-MONETARY SECTOR WITH OTHER MONETARY FINANCIAL INSTITUTIONS

By institutional sector - End-of-month figures

Fonte / Source: Banco de Portugal

10⁶ euros

		Sector institucional					Particulares ⁽²⁾	Total 7=1+2+5+6
		Administrações públicas 2	Sociedades não financeiras			Total 5=3+4		
Instituições financeiras não monetárias 1			Depósitos 3	Equiparados a depósitos 4				
99 Dez		268	6	1 989	27	2 017	1 823	4 113
00 Dez		96	1	904	10	915	2 130	3 142
01 Dez		95	1	638	11	650	2 397	3 143
02 Mar		76	2	656	6	661	2 328	3 067
Abr		83	2	688	8	696	2 221	3 003
Mai		77	2	645	10	656	2 127	2 861
Jun		103	0	607	7	614	1 998	2 715
Jul		97	0	340	16	356	2 003	2 456
Ago		119	1	348	8	356	1 965	2 440
Set		83	1	336	37	373	1 923	2 380
Out		81	1	401	32	434	1 938	2 454
Nov		76	1	390	20	410	1 887	2 374
Dez		96	0	299	14	314	1 808	2 218
03 Jan		256	0	314	0	314	1 863	2 433
Fev		238	0	305	0	305	1 846	2 390
Mar		292	0	330	0	330	1 864	2 487
Abr		285	1	331	0	331	1 865	2 481
Mai		297	0	355	0	355	1 788	2 441
Jun		296	42	328	0	328	1 871	2 537
Jul		410	0	354	0	354	1 834	2 598
Ago		407	0	359	0	359	1 878	2 644

1	2	3	4	5=3+4	6	7=1+2+5+6
Non-monetary financial institutions	General government	Deposits	Deposit-like instruments	Total	Private individuals ⁽²⁾	Total
Non-financial corporations						
Institutional sector						

(1) Até Janeiro de 2002 corresponde a moedas que não escudos e euros, a partir desta data, reflecte os saldos denominados em moedas que não euros. / Up to January 2002 corresponds to currencies other than escudos and euros, afterwards reflects balances denominated in currencies other than euros.

(2) Inclui emigrantes / Includes emigrants.

B.5.3.1 DEPÓSITOS E EQUIPARADOS DE INSTITUIÇÕES FINANCEIRAS NÃO MONETÁRIAS, SOCIEDADES NÃO FINANCEIRAS E PARTICULARES EM OUTRAS IFM

Por distrito / região autónoma - Saldos em fim de ano

DEPOSITS AND DEPOSIT-LIKE INSTRUMENTS OF NON-MONETARY FINANCIAL INSTITUTIONS, NON-FINANCIAL CORPORATIONS AND PRIVATE INDIVIDUALS WITH OTHER MFI

By administrative region - End-of-year figures

Fonte / Source: Banco de Portugal

10⁶ euros

	Aveiro	Beja	Braga	Bragança	Castelo Branco	Coimbra	Évora	Faro	Guarda	Leiria	Lisboa	Portalegre
	1	2	3	4	5	6	7	8	9	10	11	12
98 Dez	4 125	839	4 258	834	1 225	2 663	1 045	2 738	1 135	2 900	31 282	740
99 Dez	4 665	907	4 765	916	1 368	2 970	1 122	3 046	1 260	3 198	36 211	796
00 Dez	4 887	966	5 144	998	1 688	3 142	1 272	3 428	1 449	3 473	39 296	920
01 Dez	5 088	1 041	5 417	1 055	1 577	3 212	1 357	3 644	1 433	3 702	41 020	928
02 Dez	5 097	1 099	5 394	1 139	1 602	3 407	1 375	3 815	1 482	3 748	39 306	927

	Porto	Santarém	Setúbal	Viana do Castelo	Vila Real	Viseu	Açores	do qual / of which:	Madeira	do qual / of which:	Total
	13	14	15	16	17	18	19	Off-shore	21	Off-shore	23=1+...+19+21
98 Dez	11 869	2 487	3 908	1 482	1 166	2 036	995	10	3 349	1 989	81 075
99 Dez	13 227	2 721	4 448	1 647	1 313	2 222	1 205	7	4 917	3 440	92 925
00 Dez	14 075	2 960	4 859	1 871	1 508	2 429	1 326	3	3 561	1 915	99 252
01 Dez	15 055	3 090	4 876	1 845	1 561	2 535	1 495	0	4 377	2 311	104 306
02 Dez	15 519	3 202	4 907	1 906	1 542	2 690	1 529	0	4 089	2 120	103 774

B.5.3.2 DEPÓSITOS E EQUIPARADOS DE EMIGRANTES EM OUTRAS INSTITUIÇÕES FINANCEIRAS MONETÁRIAS
Por distrito / região autónoma - Saldos em fim de ano

DEPOSITS AND DEPOSIT-LIKE INSTRUMENTS OF EMIGRANTS WITH OTHER MONETARY FINANCIAL INSTITUTIONS
By administrative region - End-of-year figures

Fonte / Source: Banco de Portugal

10⁶ euros

	Aveiro	Beja	Braga	Bragança	Castelo Branco	Coimbra	Évora	Faro	Guarda	Leiria	Lisboa	Portalegre
	1	2	3	4	5	6	7	8	9	10	11	12
98 Dez	715	105	838	308	333	428	47	349	615	639	955	39
99 Dez	695	99	785	294	319	420	46	332	574	636	880	42
00 Dez	625	93	658	255	277	372	43	294	497	557	882	40
01 Dez	656	111	710	281	302	398	54	323	523	613	856	43
02 Dez	547	86	597	242	275	334	48	286	487	520	682	47

	Porto	Santarém	Setúbal	Viana do Castelo	Vila Real	Viseu	Açores	do qual / of which:	Madeira	do qual / of which:	Total
	13	14	15	16	17	18	19	Off-shore	21	Off-shore	23=1+...+19+21
98 Dez	693	356	215	807	680	764	1 162	1 065	3 724	3 340	13 773
99 Dez	655	328	209	746	638	746	802	701	3 463	3 093	12 708
00 Dez	641	284	190	647	530	630	873	767	4 286	3 996	12 671
01 Dez	720	331	230	665	567	655	632	510	3 930	3 622	12 598
02 Dez	533	271	190	581	475	597	230	117	3 998	3 559	11 027

B.6.1.1 ACTIVOS E PASSIVOS DAS OUTRAS INSTITUIÇÕES FINANCEIRAS MONETÁRIAS FACE A INSTITUIÇÕES FINANCEIRAS MONETÁRIAS NÃO RESIDENTES

ASSETS AND LIABILITIES OF OTHER MONETARY FINANCIAL INSTITUTIONS VIS-À-VIS NON-RESIDENT MONETARY FINANCIAL INSTITUTIONS

Por instrumento financeiro e prazo - Saldos em fim de mês

By financial instrument and maturity - End-of-month figures

Fonte / Source: Banco de Portugal

10⁶ euros

	Número	Activos							Passivos ⁽¹⁾							
		Créditos e equiparados			Títulos excepto acções			Acções e outras participações	Total	Depósitos à vista	Outros depósitos e equiparados			Total	Por memória: Acordos de recompra	
		Até 1 ano	A mais de 1 ano	Total	Até 1 ano	A mais de 1 ano	Total ⁽²⁾				Até 1 ano	A mais de 1 ano	Total			
		1	2	3	4=2+3	5	6	7=5+6	8	9=1+4+7+8	10	11	12	13=11+12	14=10+13	15
99	Dez	203	26 043	7 060	33 103	74	1 695	1 770	1 603	36 679	3 188	37 500	9 309	46 809	49 998	349
00	Dez	285	31 750	8 461	40 211	104	1 477	1 582	1 472	43 550	5 059	49 136	15 195	64 331	69 390	157
01	Dez	302	32 306	9 621	41 927	100	1 098	1 198	2 291	45 719	6 850	51 125	26 547	77 672	84 523	780
02	Mar	108	32 861	10 871	43 733	39	1 310	1 349	2 355	47 544	3 426	49 585	28 943	78 528	81 953	931
	Abr	98	32 848	10 743	43 590	31	1 120	1 151	2 329	47 168	4 051	50 689	28 584	79 273	83 324	961
	Mai	85	33 744	11 334	45 077	29	1 025	1 055	2 388	48 606	3 778	50 185	30 384	80 569	84 346	981
	Jun	71	35 892	11 470	47 361	55	962	1 017	2 484	50 934	4 257	49 535	31 782	81 317	85 574	895
	Jul	89	37 245	11 863	49 108	55	1 085	1 140	2 258	52 595	4 455	52 769	31 691	84 459	88 914	746
	Ago	93	35 296	10 889	46 185	55	1 088	1 143	2 316	49 737	4 439	50 584	31 540	82 123	86 562	719
	Set	63	36 230	10 380	46 610	52	1 109	1 161	2 230	50 064	4 558	52 403	31 610	84 013	88 571	1 346
	Out	59	37 817	10 054	47 870	117	1 090	1 206	2 228	51 364	4 351	57 700	32 777	90 477	94 828	803
	Nov	50	36 411	9 550	45 961	112	1 029	1 141	2 345	49 496	5 492	56 098	32 510	88 608	94 100	1 526
	Dez	84	31 874	9 213	41 087	89	1 022	1 111	2 286	44 568	5 125	51 694	34 044	85 738	90 863	1 415
03	Jan	53	33 308	9 487	42 796	84	1 256	1 340	2 364	46 553	5 329	51 141	34 806	85 946	91 276	1 123
	Fev	42	33 507	9 409	42 917	84	1 530	1 614	2 406	46 978	4 895	53 085	35 394	88 479	93 374	1 193
	Mar	51	33 360	9 447	42 807	169	1 467	1 636	2 335	46 828	5 905	51 357	35 860	87 218	93 123	1 272
	Abr	62	30 758	9 714	40 472	150	1 578	1 728	2 407	44 669	5 508	51 513	37 146	88 659	94 167	1 333
	Mai	44	34 262	9 289	43 551	158	1 479	1 637	2 336	47 568	5 630	52 125	38 885	91 010	96 640	1 541
	Jun	64	36 638	9 411	46 050	157	1 331	1 488	2 369	49 971	5 595	53 227	40 682	93 909	99 504	1 711
	Jul	79	38 248	9 346	47 594	421	1 648	2 069	2 392	52 134	5 352	51 442	42 221	93 663	99 015	1 078
	Ago	70	38 519	9 496	48 015	230	2 193	2 423	2 531	53 038	4 669	51 453	43 245	94 698	99 367	1 331

	1	2	3	4=2+3	5	6	7=5+6	8	9=1+4+7+8	10	11	12	13=11+12	14=10+13	15	
	Notes and coins	Up to 1 year	Over 1 year	Total	Up to 1 year	Over 1 year	Total ⁽²⁾	Shares and other equity	Total	Overnight deposits	Up to 1 year	Over 1 year	Total	Total	Repurchases and agreements	
		Credits and credit-like instruments			Securities other than shares						Other deposits and deposit-like instruments					Memo item:
	Assets								Liabilities ⁽¹⁾							

(1) Não inclui títulos emitidos. / Excludes securities issued.

(2) Inclui unidades de participação de fundos do mercado monetário e títulos do mercado monetário. / Includes money market funds shares/units and money market paper.

B.6.1.2 ACTIVOS E PASSIVOS DAS OUTRAS INSTITUIÇÕES FINANCEIRAS MONETÁRIAS FACE AO SECTOR NÃO MONETÁRIO NÃO RESIDENTE

ASSETS AND LIABILITIES OF OTHER MONETARY FINANCIAL INSTITUTIONS VIS-À-VIS NON-RESIDENT NON-MONETARY SECTOR

Por instrumento financeiro e prazo - Saldos em fim de mês

By financial instrument and maturity - End-of-month figures

Fonte / Source: Banco de Portugal

10⁶ euros

	Activos							Passivos ⁽¹⁾						
	Empréstimos			Títulos excepto acções			Acções e outras participações	Total	Depósitos à vista	Outros depósitos e equiparados			Total	
	Até 1 ano	A mais de 1 ano	Total	Até 1 ano	A mais de 1 ano	Total				Até 1 ano	A mais de 1 ano	Total		
	1	2	3=1+2	4	5	6=4+5	7	8=3+6+7	9	10	11	12=10+11	13=9+12	
99	Dez	3 483	2 634	6 117	738	3 639	4 377	997	11 491	786	4 685	2 339	7 024	7 810
00	Dez	3 589	4 277	7 866	136	3 314	3 450	1 986	13 302	1 067	5 501	2 667	8 168	9 234
01	Dez	3 662	4 453	8 115	417	4 430	4 847	1 666	14 628	1 206	8 391	1 548	9 939	11 145
02	Mar	5 428	3 258	8 685	437	4 785	5 223	1 582	15 490	1 354	13 792	1 544	15 336	16 691
	Abr	5 160	3 484	8 644	388	4 017	4 405	1 562	14 612	940	13 693	1 948	15 640	16 580
	Mai	5 251	3 493	8 743	371	4 241	4 612	1 510	14 866	975	16 755	1 963	18 718	19 693
	Jun	4 857	3 633	8 490	394	4 215	4 609	1 473	14 572	1 005	16 020	2 033	18 053	19 058
	Jul	4 309	3 197	7 506	324	4 462	4 786	1 474	13 766	980	14 291	2 116	16 407	17 388
	Ago	4 343	3 328	7 671	320	4 758	5 078	1 429	14 178	1 008	14 010	2 146	16 156	17 164
	Set	4 689	3 384	8 073	316	4 763	5 080	1 359	14 511	1 033	12 841	2 524	15 365	16 399
	Out	4 324	3 297	7 621	308	4 828	5 136	1 360	14 117	1 067	12 903	1 928	14 832	15 898
	Nov	4 214	3 321	7 534	367	5 280	5 647	1 313	14 494	1 016	11 073	1 925	12 997	14 013
	Dez	4 187	3 219	7 406	523	5 123	5 647	1 414	14 467	1 055	7 843	2 240	10 082	11 138
03	Jan	3 996	3 104	7 100	340	5 415	5 755	1 414	14 269	1 032	9 577	2 240	11 817	12 850
	Fev	3 961	3 183	7 144	337	5 442	5 779	1 411	14 335	1 322	8 992	2 212	11 204	12 526
	Mar	3 936	3 247	7 183	429	5 853	6 282	1 319	14 785	1 428	8 730	2 242	10 972	12 400
	Abr	3 858	3 167	7 025	529	5 538	6 067	1 596	14 689	1 138	8 871	2 242	11 113	12 251
	Mai	4 050	3 061	7 111	517	5 837	6 353	1 645	15 109	1 164	9 810	2 229	12 039	13 203
	Jun	3 835	2 896	6 731	507	6 063	6 570	1 483	14 784	1 383	10 533	2 234	12 767	14 150
	Jul	3 992	2 948	6 940	567	6 168	6 735	1 497	15 173	1 263	11 083	2 455	13 538	14 801
	Ago	4 048	3 245	7 294	564	6 242	6 806	1 489	15 589	1 196	11 187	2 466	13 653	14 849

	1	2	3=1+2	4	5	6=4+5	7	8=3+6+7	9	10	11	12=10+11	13=9+12
	Up to 1 year	Over 1 year	Total	Up to 1 year	Over 1 year	Total	Shares and other equity	Total	Overnight deposits	Up to 1 year	Over 1 year	Total	Total
	Loans			Securities other than shares						Other deposits and deposit-like instruments			
	Assets								Liabilities ⁽¹⁾				

(1) Não inclui títulos emitidos. / Excludes securities issued.

B.6.2 ACTIVOS E PASSIVOS DAS OUTRAS INSTITUIÇÕES FINANCEIRAS MONETÁRIAS FACE A NÃO RESIDENTES⁽¹⁾

ASSETS AND LIABILITIES OF OTHER MONETARY FINANCIAL INSTITUTIONS VIS-À-VIS NON-RESIDENTS⁽¹⁾

Por moeda - Saldos em fim de trimestre

By currency - End-of-quarter figures

Fonte / Source: Banco de Portugal

10⁶ euros

	Activos							Passivos								
	Instituições financeiras monetárias			Sector não monetário				Total	Instituições financeiras monetárias			Sector não monetário				Total
	Euro ⁽²⁾⁽³⁾	Outras moedas	Total	Euro ⁽²⁾	Outras moedas	Total	Euro ⁽²⁾		Outras moedas	Total	Euro ⁽²⁾	Outras moedas	Total			
	1	2	3=1+2	4	5	6=4+5	7=3+6	8	9	10=8+9	11	12	13=11+12	14=10+13		
98	Mar	22 462	14 775	37 237	5 178	2 723	7 901	45 138	21 774	12 864	34 638	6 731	1 428	8 159	42 796	
	Jun	20 574	14 611	35 185	5 185	2 563	7 748	42 933	22 266	14 224	36 489	6 224	1 512	7 736	44 225	
	Set	24 517	14 439	38 956	5 428	2 778	8 206	47 162	24 654	14 860	39 514	5 535	1 770	7 305	46 819	
	Dez	24 418	14 190	38 608	5 518	2 849	8 367	46 975	27 187	14 895	42 082	5 113	1 590	6 703	48 785	
99	Mar	23 671	13 172	36 843	6 067	4 037	10 104	46 947	28 605	13 217	41 821	5 547	2 609	8 156	49 978	
	Jun	21 364	14 233	35 597	6 004	4 224	10 227	45 825	30 227	13 811	44 038	6 068	3 205	9 273	53 310	
	Set	22 938	14 419	37 357	6 376	3 632	10 008	47 365	35 184	13 108	48 291	6 226	3 027	9 253	57 544	
	Dez	22 124	14 555	36 679	7 389	4 102	11 491	48 170	34 851	15 146	49 998	5 402	2 407	7 810	57 807	
00	Mar	26 025	14 575	40 600	7 154	4 428	11 581	52 182	38 043	15 045	53 089	6 842	3 427	10 269	63 357	
	Jun	23 970	14 425	38 395	7 568	4 342	11 910	50 305	41 306	15 820	57 125	7 612	3 942	11 554	68 680	
	Set	24 141	14 405	38 546	8 419	4 725	13 144	51 690	43 316	18 427	61 743	8 298	3 292	11 590	73 333	
	Dez	27 768	15 781	43 549	10 232	3 069	13 302	56 851	50 822	18 568	69 390	6 738	2 496	9 234	78 624	
01	Mar	25 742	17 658	43 400	8 740	3 236	11 976	55 376	51 955	19 549	71 503	9 429	4 087	13 515	85 019	
	Jun	27 938	18 395	46 334	8 352	3 753	12 106	58 440	56 582	20 082	76 664	8 351	4 042	12 393	89 056	
	Set	28 141	16 806	44 948	9 000	3 275	12 275	57 223	58 373	17 417	75 789	8 914	2 932	11 846	87 635	
	Dez	28 764	16 955	45 718	10 875	3 753	14 628	60 347	65 323	19 199	84 522	8 834	2 311	11 145	95 667	
02	Mar	28 881	18 663	47 544	11 762	3 728	15 490	63 034	63 272	18 682	81 953	12 898	3 792	16 690	98 644	
	Jun	34 947	15 987	50 934	11 112	3 459	14 572	65 506	68 792	16 782	85 574	15 971	3 086	19 057	104 631	
	Set	34 409	15 655	50 064	11 102	3 409	14 510	64 574	70 535	18 037	88 571	13 967	2 431	16 398	104 969	
	Dez	30 414	14 154	44 568	11 202	3 265	14 467	59 035	71 481	19 382	90 863	9 659	1 479	11 137	102 000	
03	Mar	32 673	14 155	46 828	11 368	3 417	14 785	61 613	73 070	20 053	93 123	9 938	2 462	12 400	105 523	
	Jun	35 884	14 087	49 971	11 824	2 960	14 784	64 755	78 955	20 549	99 504	10 617	3 533	14 150	113 654	

1	2	3=1+2	4	5	6=4+5	7=3+6	8	9	10=8+9	11	12	13=11+12	14=10+13		
Euro ⁽²⁾⁽³⁾	Other currencies	Total	Euro ⁽²⁾	Other currencies	Total	Total	Euro ⁽²⁾	Other currencies	Total	Euro ⁽²⁾	Other currencies	Total	Total		
Monetary financial institutions						Non-monetary sector		Monetary financial institutions						Non-monetary sector	
Assets							Liabilities								

(1) Não inclui passivos por títulos emitidos. / Excludes liabilities for securities issued.

(2) Inclui saldos nas denominações nacionais do euro. / Includes balances expressed in the national denominations of the euro.

(3) Não inclui notas e moedas denominadas em euros na posse das Outras IFM que são consideradas uma disponibilidade face ao Banco de Portugal. / Does not include notes and coins denominated in euros held by Other MFI, which are viewed as an asset vis-à-vis the Banco de Portugal.

B.6.3.1 ACTIVOS DAS OUTRAS INSTITUIÇÕES FINANCEIRAS MONETÁRIAS FACE A INSTITUIÇÕES FINANCEIRAS MONETÁRIAS NÃO RESIDENTES

ASSETS OF OTHER MONETARY FINANCIAL INSTITUTIONS VIS-À-VIS NON-RESIDENT MONETARY FINANCIAL INSTITUTIONS

Por país - Saldos em fim de trimestre

By country - End-of-quarter figures

Fonte / Source: Banco de Portugal

10⁶ euros

	Outros países da área do euro ⁽¹⁾	Outros países da União Europeia	Países fora da União Europeia	Total	Por memória:								
					Alemanha	Espanha	França	Itália	Luxemburgo	Reino Unido	Brasil	EUA	
					1	2	3	4=1+2+3	5	6	7	8	9
98	Mar	19 143	3 479	14 614	37 237	2 220	4 062	2 059	7 711	1 124	3 161	942	2 176
	Jun	17 700	3 335	14 151	35 185	1 656	3 783	1 911	7 425	1 227	3 131	967	2 118
	Set	19 011	2 898	17 046	38 956	3 992	3 761	2 586	6 479	891	2 642	958	1 557
	Dez	19 281	2 772	16 555	38 608	3 772	5 061	2 888	5 369	970	2 612	866	2 210
99	Mar	19 464	2 910	14 469	36 843	3 505	3 987	4 196	5 144	958	2 699	841	1 244
	Jun	17 624	2 797	15 176	35 597	3 176	3 428	3 346	4 706	1 099	2 626	750	1 474
	Set	18 507	2 968	15 881	37 357	3 147	3 441	3 466	5 460	1 001	2 707	849	1 359
	Dez	17 666	3 362	15 651	36 679	2 982	3 385	2 900	5 645	1 014	3 231	907	1 783
00	Mar	18 532	4 796	17 272	40 600	3 004	4 229	2 893	6 086	637	4 691	931	2 812
	Jun	18 532	3 089	16 774	38 395	4 568	4 146	2 810	5 184	272	2 910	613	2 870
	Set	16 403	2 891	19 252	38 546	3 815	3 604	2 598	4 954	319	2 812	601	2 738
	Dez	16 841	4 261	22 448	43 549	2 437	4 185	2 692	5 913	298	4 154	420	1 846
01	Mar	21 656	5 140	16 604	43 400	3 711	4 965	3 248	6 464	923	5 043	403	1 738
	Jun	22 036	5 896	18 402	46 334	3 502	4 986	3 161	7 310	1 410	5 799	435	1 794
	Set	21 907	5 750	17 291	44 948	3 573	4 404	3 171	7 679	1 207	5 610	449	1 534
	Dez	23 760	4 850	17 108	45 718	4 791	4 937	3 135	8 021	1 070	4 559	658	1 596
02	Mar	27 670	4 737	15 138	47 544	5 882	3 112	3 754	9 142	1 776	4 479	647	1 970
	Jun	30 881	4 685	15 369	50 934	5 753	3 607	3 059	9 264	3 411	4 629	645	1 274
	Set	30 901	5 256	13 907	50 064	4 583	4 234	3 140	8 957	3 466	5 079	538	1 012
	Dez	24 928	5 802	13 838	44 568	4 391	3 871	3 129	8 591	1 581	5 517	411	1 645
03	Mar	27 719	5 965	13 144	46 828	4 663	3 296	4 218	8 634	1 891	5 718	467	1 372
	Jun	30 460	7 167	12 344	49 971	6 151	4 386	3 152	8 335	2 223	6 202	508	1 255

(1) Não inclui notas e moedas denominadas em euros na posse das Outras IFM que são consideradas uma disponibilidade face ao Banco de Portugal. / Does not include notes and coins denominated in euros held by Other MFI, which are viewed as an asset vis-à-vis the Banco de Portugal.

B.6.3.2 PASSIVOS DAS OUTRAS INSTITUIÇÕES FINANCEIRAS MONETÁRIAS FACE A INSTITUIÇÕES FINANCEIRAS MONETÁRIAS NÃO RESIDENTES⁽¹⁾

LIABILITIES OF OTHER MONETARY FINANCIAL INSTITUTIONS VIS-À-VIS NON-RESIDENT MONETARY FINANCIAL INSTITUTIONS⁽¹⁾

Por país - Saldos em fim de trimestre

By country - End-of-quarter figures

Fonte / Source: Banco de Portugal

10⁶ euros

	Outros países da área do euro	Outros países da União Europeia	Países fora da União Europeia	Total	Por memória:								
					Alemanha	Espanha	França	Itália	Luxemburgo	Reino Unido	Brasil	EUA	
	1	2	3	4=1+2+3	5	6	7	8	9	10	11	12	
98	Mar	12 140	4 964	17 534	34 638	1 069	3 675	2 770	596	1 175	4 828	180	2 421
	Jun	14 134	5 765	16 591	36 489	1 126	3 303	2 717	714	2 619	5 634	47	3 346
	Set	16 569	4 959	17 986	39 514	2 309	3 760	4 225	889	2 339	4 646	134	3 235
	Dez	16 585	6 934	18 562	42 082	2 301	3 817	4 447	879	1 850	6 481	55	1 767
99	Mar	19 129	6 484	16 209	41 821	2 737	3 503	6 415	983	2 078	5 593	9	2 615
	Jun	19 197	7 891	16 949	44 038	2 975	3 265	5 380	1 748	2 033	7 400	91	3 343
	Set	22 553	7 244	18 495	48 291	3 755	3 660	4 932	3 154	2 196	7 026	53	3 287
	Dez	22 557	7 372	20 069	49 998	4 322	3 741	5 073	3 139	2 241	7 120	66	2 898
00	Mar	21 638	5 360	26 091	53 089	3 568	4 114	5 507	3 132	2 133	4 970	96	2 751
	Jun	24 383	5 527	27 215	57 125	4 583	4 409	6 126	3 758	2 147	5 181	26	2 831
	Set	23 914	5 694	32 136	61 743	3 964	4 474	6 697	3 096	2 077	5 338	3	4 222
	Dez	23 555	9 676	36 159	69 390	3 889	6 073	6 395	950	2 242	9 429	2	3 106
01	Mar	29 271	10 725	31 508	71 503	4 721	7 065	8 754	1 122	2 969	10 209	64	2 155
	Jun	28 062	11 264	37 337	76 664	4 918	6 235	8 099	1 149	2 553	10 885	50	2 964
	Set	28 055	9 312	38 422	75 789	5 358	6 021	8 656	859	2 607	9 155	3	2 200
	Dez	32 351	12 910	39 261	84 522	8 527	7 393	8 413	844	2 843	12 673	57	3 601
02	Mar	31 159	12 573	38 222	81 953	8 251	7 606	8 251	585	2 266	12 455	64	2 682
	Jun	32 132	12 581	40 861	85 574	9 137	6 965	8 417	588	2 708	12 461	50	2 305
	Set	35 213	12 327	41 031	88 571	9 922	7 479	9 096	638	3 157	12 166	77	2 557
	Dez	36 069	13 456	41 338	90 863	10 221	7 448	10 309	1 067	2 528	13 169	1	2 404
03	Mar	38 147	14 021	40 955	93 123	10 539	7 497	11 463	928	2 750	13 627	51	2 084
	Jun	41 068	15 221	43 215	99 504	10 993	8 548	12 201	904	3 190	14 819	134	2 728

	1	2	3	4=1+2+3	5	6	7	8	9	10	11	12
	Euro area	Other European Union countries	Non-European Union countries	Total	Germany	Spain	France	Italy	Luxembourg	United Kingdom	Brazil	USA
Memo items:												

(1) Não inclui passivos por títulos emitidos. / Excludes liabilities for securities issued.

B.6.3.3 ACTIVOS DAS OUTRAS INSTITUIÇÕES FINANCEIRAS MONETÁRIAS FACE AO SECTOR NÃO MONETÁRIO NÃO RESIDENTE

ASSETS OF OTHER MONETARY FINANCIAL INSTITUTIONS VIS-À-VIS NON-RESIDENT NON-MONETARY SECTOR

Por país - Saldos em fim de trimestre

By country - End-of-quarter figures

Fonte / Source: Banco de Portugal

10⁶ euros

	Outros países da área do euro	Outros países da União Europeia	Países fora da União Europeia	Total	Por memória:								
					Alemanha	Espanha	França	Itália	Luxemburgo	Reino Unido	Brasil	EUA	
	1	2	3	4=1+2+3	5	6	7	8	9	10	11	12	
98	Mar	3 711	1 103	3 086	7 901	312	695	153	292	1 430	1 002	449	863
	Jun	3 609	997	3 142	7 748	249	629	108	303	1 279	901	480	773
	Set	3 602	763	3 841	8 206	246	608	105	223	1 204	664	498	1 028
	Dez	3 719	1 064	3 584	8 367	359	932	115	177	1 002	949	411	910
99	Mar	4 336	837	4 930	10 104	527	1 342	134	269	726	726	484	1 068
	Jun	4 247	785	5 196	10 227	382	1 280	116	350	842	667	576	1 115
	Set	4 706	609	4 694	10 008	713	1 674	143	255	655	477	501	1 230
	Dez	5 852	477	5 162	11 491	1 030	2 402	135	154	772	368	667	1 249
00	Mar	5 274	572	5 735	11 581	-43	2 425	142	155	729	470	651	1 440
	Jun	5 287	824	5 800	11 910	-54	2 044	156	95	857	709	627	1 058
	Set	6 663	787	5 694	13 144	113	2 279	226	278	771	704	610	836
	Dez	8 601	772	3 929	13 302	139	2 360	321	215	769	668	416	800
01	Mar	6 317	576	5 083	11 976	243	2 503	253	298	746	491	471	887
	Jun	6 169	1 382	4 554	12 106	1 021	2 356	279	54	727	1 283	465	657
	Set	6 008	1 114	5 153	12 275	223	2 187	332	182	591	1 053	451	520
	Dez	6 097	2 697	5 834	14 628	439	2 726	251	-88	569	2 656	516	582
02	Mar	6 933	2 564	5 992	15 490	317	3 029	284	74	555	2 562	464	527
	Jun	6 383	2 481	5 708	14 572	211	2 844	307	-131	460	2 476	480	504
	Set	6 365	2 377	5 769	14 510	298	2 250	338	159	860	2 328	560	675
	Dez	6 520	2 444	5 503	14 467	584	2 060	499	340	656	2 401	525	532
03	Mar	6 831	2 431	5 523	14 785	847	2 314	538	81	749	2 353	617	442
	Jun	7 228	2 646	4 911	14 784	440	2 286	671	290	689	2 551	461	447

	1	2	3	4=1+2+3	5	6	7	8	9	10	11	12
	Euro area	Other European Union countries	Non-European Union countries	Total	Germany	Spain	France	Italy	Luxembourg	United Kingdom	Brazil	USA
Memo items:												

**B.6.3.4 PASSIVOS DAS OUTRAS INSTITUIÇÕES FINANCEIRAS
MONETÁRIAS FACE AO SECTOR NÃO MONETÁRIO NÃO
RESIDENTE⁽¹⁾**

**LIABILITIES OF OTHER MONETARY FINANCIAL INSTITUTIONS
VIS-À-VIS NON-RESIDENT NON-MONETARY SECTOR⁽¹⁾**

Por país - Saldos em fim de trimestre

By country - End-of-quarter figures

Fonte / Source: Banco de Portugal

10⁶ euros

		Outros países da área do euro	Outros países da União Europeia	Países fora da União Europeia	Total	Por memória:							
						Alemanha	Espanha	França	Itália	Luxemburgo	Reino Unido	Brasil	EUA
		1	2	3	4=1+2+3	5	6	7	8	9	10	11	12
98	Mar	5 479	425	2 254	8 159	3 323	747	896	85	299	421	211	310
	Jun	5 417	302	2 017	7 736	2 781	922	1 014	162	422	296	210	324
	Set	4 941	327	2 037	7 305	2 670	784	945	161	292	323	255	411
	Dez	3 884	290	2 529	6 703	2 089	664	848	29	155	284	196	480
99	Mar	5 138	224	2 795	8 156	2 938	657	924	65	375	214	209	507
	Jun	5 402	411	3 460	9 273	3 150	664	1 011	135	372	400	217	692
	Set	5 734	300	3 219	9 253	3 148	756	1 119	124	353	290	203	628
	Dez	4 087	271	3 452	7 810	1 914	699	1 107	20	232	261	198	586
00	Mar	5 911	390	3 968	10 269	3 701	694	890	25	87	368	252	677
	Jun	6 026	411	5 117	11 554	3 434	838	904	15	54	380	255	680
	Set	5 008	395	6 187	11 590	2 838	908	807	16	92	386	259	551
	Dez	4 171	292	4 771	9 234	2 285	915	610	17	194	284	257	422
01	Mar	8 385	522	4 608	13 515	6 520	969	538	16	207	511	371	449
	Jun	7 135	599	4 659	12 393	5 319	811	601	17	238	590	271	598
	Set	7 655	466	3 725	11 846	5 804	917	556	26	233	450	272	489
	Dez	6 575	572	3 998	11 145	4 378	1 376	515	11	162	562	241	487
02	Mar	11 327	367	4 996	16 690	7 911	2 158	531	13	148	359	283	354
	Jun	14 037	323	4 697	19 057	11 147	1 801	502	12	236	313	267	236
	Set	12 122	269	4 007	16 398	9 340	1 842	433	40	229	254	243	221
	Dez	6 671	281	4 186	11 137	4 488	1 449	238	36	275	274	194	194
03	Mar	7 955	186	4 259	12 400	5 513	1 537	313	33	113	178	192	182
	Jun	9 782	186	4 182	14 150	7 447	1 625	350	35	104	177	194	177

	1	2	3	4=1+2+3	5	6	7	8	9	10	11	12
	Euro area	Other European Union countries	Non-European Union countries	Total	Germany	Spain	France	Italy	Luxembourg	United Kingdom	Brazil	USA
Memo items:												

(1) Não inclui passivos por títulos emitidos. / Excludes liabilities for securities issued.

B.7.1 TAXAS DE JURO DE NOVAS OPERAÇÕES DAS IFM
Média ponderada

MFI INTEREST RATES ON NEW OPERATIONS
Weighted average

Fonte / Source: Banco de Portugal

Em percentagem / Percentage

	1	Operações activas ⁽¹⁾			Operações passivas		
		2	Crédito a particulares ⁽²⁾		5	Depósitos a prazo e de poupança	
			Total	Habitação		Outros fins excepto habitação	Passivos á vista
98 Dez	6.1	8.2	6.0	10.2	1.2	3.1	2.7
99 Dez	5.1	7.2	5.3	9.0	1.1	2.8	2.5
00 Dez	6.1	8.9	7.4	9.8	1.4	4.4	3.6
01 Jul	6.1	8.2	6.4	9.7	1.3	4.0	3.5
Ago	6.1	8.1	6.4	9.6	1.2	4.0	3.4
Set	5.8	7.9	6.2	9.3	1.1	3.7	3.2
Out	5.8	7.8	6.0	9.4	1.1	3.5	3.2
Nov	5.2	7.1	5.6	8.1	1.1	3.2	2.9
Dez	5.1	7.1	5.4	8.6	1.0	3.1	2.8
02 Jan	5.1	7.2	5.5	8.7	1.0	3.0	2.8
Fev	5.1	7.2	5.5	8.8	1.0	3.0	3.1
Mar	5.1	7.1	5.4	8.9	1.0	3.1	3.1
Abr	5.1	7.1	5.4	9.0	1.0	3.1	3.2
Mai	5.1	7.0	5.4	8.9	1.0	3.1	3.2
Jun	5.2	7.2	5.5	8.9	1.0	3.1	3.2
Jul	5.4	7.1	5.4	9.1	0.9	3.1	3.2
Ago	5.3	7.1	5.4	9.2	0.9	3.0	3.1
Set	5.3	6.9	5.2	9.2	0.9	3.0	3.1
Out	5.3	7.3	5.2	9.4	0.9	3.0	3.0
Nov	5.2	7.5	5.3	9.4	0.9	3.0	3.0
Dez	4.9	7.3	5.1	9.0	0.9	2.8	2.8

1	2	3	4	5	6	7	
Credit to non-financial corporation	Total	Housing	Other purposes except housing	Overnight	Up to 1 year	Over 1 year	
	Credit to private individuals ⁽²⁾				Time and saving deposits		
	Lending ⁽¹⁾				Deposits		

(1) Excluindo operações à vista e a prazo indeterminado como, por exemplo, descobertos bancários. / Excluding overnight deposits operations and other with an undetermined maturity such as overdrafts.
(2) Inclui emigrantes. / Includes emigrants.

B.7.2.1 CUSTOS POR NATUREZA DE OUTRAS INSTITUIÇÕES FINANCEIRAS MONETÁRIAS (continua)
Valores acumulados desde o início do ano

OTHER MONETARY FINANCIAL INSTITUTIONS OPERATING COSTS (to be continued)
Cumulative values since the beginning of the year

Fonte / Source: Banco de Portugal

10⁶ euros

	Recursos de instituições de crédito				Outros recursos				9	10
	Instituições de crédito no País		3	4=2+3	5	6	7	8		
	das quais:	Total								
1	Banco de Portugal	Total	Instituições de crédito no estrangeiro	Depósitos	Empréstimos	Títulos	Capitais próprios e equiparados	Garantias recebidas	Compromissos assumidos por terceiros	
98 Mar	2	270	400	670	807	1	430	58	0	0
Jun	10	552	828	1 380	1 590	1	723	111	1	0
Set	13	779	1 242	2 021	2 365	2	1 529	169	1	1
Dez	19	1 059	1 694	2 754	3 074	3	1 872	238	2	2
99 Mar	7	266	400	666	598	1	481	59	1	0
Jun	16	479	778	1 257	1 146	1	975	117	1	1
Set	31	709	1 213	1 922	1 681	1	1 466	179	1	1
Dez	46	984	1 690	2 675	2 235	1	1 817	247	2	2
00 Mar	16	309	509	819	611	0	463	83	0	1
Jun	33	498	1 101	1 598	1 257	0	869	164	1	1
Set	55	788	1 745	2 533	2 013	1	1 277	261	1	1
Dez	73	1 012	2 752	3 764	2 869	1	1 850	358	1	2
01 Mar	18	256	818	1 074	899	0	511	109	0	0
Jun	30	476	1 688	2 164	1 791	0	1 011	226	1	0
Set	39	673	2 485	3 158	2 618	0	1 558	341	1	1
Dez	44	845	3 357	4 202	3 418	1	2 206	450	3	1
02 Mar	6	199	702	901	714	0	507	96	0	1
Jun	10	380	1 437	1 817	1 411	1	974	187	1	1
Set	12	593	2 193	2 786	2 130	1	2 079	282	1	3
Dez	15	830	2 997	3 827	2 906	1	2 381	380	2	5
03 Mar	1	193	681	874	634	0	570	88	1	1
Jun	3	384	1 352	1 736	1 211	1	827	168	2	1

1	2	3	4=2+3	5	6	7	8	9	10
Banco de Portugal	Total	Foreign credit institutions	Total	Deposits	Loans	Securities	Capital accounts	Received guarantees	Commitments assumed by third parties
of which:	Domestic credit institutions		Credit institutions resources		Other resources				

B.7.2.1 CUSTOS POR NATUREZA DE OUTRAS INSTITUIÇÕES FINANCEIRAS MONETÁRIAS (continuação)
OTHER MONETARY FINANCIAL INSTITUTIONS' OPERATING COSTS (continued)

Valores acumulados desde o início do ano

Cumulative values since the beginning of the year

Fonte / Source: Banco de Portugal

 10⁶ euros

	Operações cambiais, de taxa de juro e sobre cotações				Serviços bancários e operações realizadas por terceiros	Outros custos			Total	
	das quais:			Total		dos quais:				Total
	Operações cambiais à vista	Operações cambiais à prazo	Operações de swap			Custos com o pessoal	Fornecimentos e serviços de terceiros	Amortizações e provisões do exercício		
11	12	13	14	15	16	17	18	19	20=4+...+10+14+15+19	
98 Mar	360	55	183	795	28	445	282	417	1 544	4 333
Jun	752	71	438	1 678	55	948	596	877	3 202	8 741
Set	1 370	123	2 465	4 595	86	1 372	901	1 259	4 344	15 113
Dez	2 092	169	3 068	6 222	117	1 847	1 247	2 459	6 655	20 937
99 Mar	1 135	156	914	2 559	33	472	299	694	1 777	6 173
Jun	2 317	163	1 659	4 693	66	997	641	1 349	3 491	11 747
Set	4 189	172	2 368	7 518	100	1 501	973	2 059	5 127	17 997
Dez	5 053	196	3 202	9 450	143	2 007	1 405	2 906	7 400	23 972
00 Mar	639	110	1 098	2 094	48	535	342	734	2 375	6 494
Jun	1 700	130	2 037	4 420	88	1 051	697	1 464	4 003	12 402
Set	2 957	165	3 088	6 989	135	1 572	1 076	2 082	5 673	18 883
Dez	4 348	194	4 630	10 223	177	2 171	1 559	3 206	8 109	27 354
01 Mar	1 373	135	1 697	3 558	42	519	370	572	2 297	8 491
Jun	2 469	157	3 091	6 331	90	1 069	791	1 183	4 113	15 728
Set	3 626	210	4 506	9 126	138	1 529	1 210	1 731	5 742	22 682
Dez	4 410	265	5 878	11 612	190	2 088	1 717	2 731	7 900	29 981
02 Mar	885	57	1 414	2 542	53	518	415	887	2 180	6 994
Jun	2 088	275	2 786	5 525	112	1 048	875	1 670	4 202	14 230
Set	3 054	269	4 358	8 414	169	1 590	1 328	2 360	6 249	22 115
Dez	4 203	296	5 748	11 185	229	2 164	1 835	3 461	8 737	29 652
03 Mar	1 308	43	1 344	2 870	54	535	423	643	1 925	7 017
Jun	2 723	101	3 420	6 941	111	1 095	889	1 678	4 355	15 353

11	12	13	14	15	16	17	18	19	20=4+...+10+14+15+19
Spot foreign exchange operations	Forward foreign exchange operations	Swap operations	Total	Bank services and third parties operations	Personnel costs	Supplies and services from third parties	Depreciation and provisions	Total	Total
of which:				of which:					Total
Foreign exchange, interest rate and quotation operations				Other costs					Total

B.7.2.2 PROVEITOS POR NATUREZA DE OUTRAS INSTITUIÇÕES FINANCEIRAS MONETÁRIAS (continua)
OTHER MONETARY FINANCIAL INSTITUTIONS' OPERATING INCOME (to be continued)

Valores acumulados desde o início do ano

Cumulative values since the beginning of the year

Fonte / Source: Banco de Portugal

 10⁶ euros

	Aplicações em instituições de crédito				Outras aplicações		Garantias prestadas	Compromissos perante terceiros	
	Instituições de crédito no país			Instituições de crédito no estrangeiro	Total	Crédito			Títulos
	das quais:	Total							
Banco de Portugal	Total		3	4=2+3	5	6	7	8	
1	2	3	4=2+3	5	6	7	8		
98 Mar	84	446	431	877	1 490	803	31	6	
Jun	167	724	865	1 589	2 984	1 665	65	14	
Set	232	1 016	1 246	2 261	4 533	3 056	93	30	
Dez	284	1 363	1 660	3 024	6 094	4 047	127	44	
99 Mar	54	334	347	681	1 519	812	33	7	
Jun	103	598	658	1 256	3 016	1 696	67	13	
Set	149	876	1 000	1 876	4 516	2 399	102	28	
Dez	195	1 201	1 390	2 591	6 090	3 231	139	37	
00 Mar	54	375	400	775	1 738	802	38	10	
Jun	113	632	809	1 441	3 533	1 693	75	25	
Set	188	980	1 241	2 221	5 641	2 380	110	36	
Dez	268	1 358	1 839	3 197	7 980	3 039	150	49	
01 Mar	78	348	503	851	2 417	749	38	10	
Jun	157	677	996	1 673	4 924	1 526	77	21	
Set	227	987	1 463	2 450	7 255	2 111	115	28	
Dez	287	1 264	1 908	3 172	9 659	3 056	159	37	
02 Mar	52	287	336	622	2 256	756	46	11	
Jun	100	570	686	1 256	4 472	1 505	88	22	
Set	151	867	1 072	1 939	6 791	2 514	135	36	
Dez	205	1 181	1 433	2 614	9 169	3 222	183	48	
03 Mar	36	253	282	535	2 198	743	47	13	
Jun	69	503	556	1 058	4 300	1 531	96	27	

1	2	3	4=2+3	5	6	7	8
Banco de Portugal	Total	Foreign credit institutions	Total	Credit	Securities	Guarantees	Commitments vis-à-vis third parties
of which:	Domestic credit institutions		Investment on credit institutions		Other investments		

**B.7.2.2 PROVEITOS POR NATUREZA DE OUTRAS INSTITUIÇÕES
FINANCEIRAS MONETÁRIAS (continuação)**

Valores acumulados desde o início do ano

**OTHER MONETARY FINANCIAL INSTITUTIONS'
OPERATING INCOME (continued)**

Cumulative values since the beginning of the year

Fonte / Source: Banco de Portugal

10⁶ euros

	Operações cambiais, de taxa de juro e sobre cotações				Total	Serviços bancários e operações realizadas por conta de terceiros	Outros proveitos	Total	Resultado de exploração
	dos quais:			Total					
	Operações cambiais à vista	Operações cambiais a prazo	Operações de swap						
9	10	11	12	13	14	15=4+...+8+12+13+14	16		
98	Mar	403	56	203	843	158	548	4 755	423
	Jun	830	77	1 399	2 694	344	1 095	10 449	1 708
	Set	1 436	136	2 616	4 799	526	1 287	16 584	1 471
	Dez	2 215	156	3 241	6 483	742	2 077	22 637	1 700
99	Mar	1 203	107	969	2 650	184	780	6 665	491
	Jun	2 394	121	1 808	4 944	393	1 323	12 708	961
	Set	4 280	121	2 603	7 880	604	1 816	19 220	1 223
	Dez	5 186	176	3 493	9 951	865	2 773	25 676	1 704
00	Mar	661	139	1 195	2 220	268	1 188	7 039	545
	Jun	1 734	167	2 167	4 594	506	1 709	13 576	1 175
	Set	2 971	254	3 285	7 238	780	2 197	20 602	1 719
	Dez	4 373	242	4 851	10 452	1 061	3 040	28 969	1 615
01	Mar	1 331	189	1 649	3 576	242	1 167	9 051	560
	Jun	2 533	104	3 033	6 324	494	1 911	16 949	1 221
	Set	3 718	141	4 446	9 129	751	2 424	24 264	1 582
	Dez	4 534	206	5 978	11 822	1 032	3 236	32 173	2 191
02	Mar	932	56	1 496	2 663	260	1 037	7 651	657
	Jun	2 201	167	2 909	5 666	532	1 803	15 342	1 113
	Set	3 192	162	4 422	8 469	800	2 572	23 256	1 141
	Dez	4 276	192	5 979	11 335	1 116	3 826	31 513	1 861
03	Mar	1 304	48	1 382	2 901	280	803	7 520	504
	Jun	2 698	116	3 572	7 049	583	1 811	16 455	1 102

	9	10	11	12	13	14	15 =4+...+8+12+13+14	16
	Spot foreign exchange operations	Forward foreign exchange operations	Swap operations	Total	Bank services and operations on account of third parties	Other income	Total	Operating profit / loss
	of which:							
	Foreign exchange, interest rate and quotation operations							

B.8.1.1 BALANÇO DOS FUNDOS DE INVESTIMENTO MOBILIÁRIO⁽¹⁾
BALANCE SHEET OF MUTUAL FUNDS⁽¹⁾
VALORES LÍQUIDOS POR TIPO DE FUNDO⁽²⁾
NET VALUES BROKEN DOWN BY TYPE OF FUNDS⁽²⁾
Saldos em fim de trimestre
End-of-quarter figures

Fonte / Source: CMVM e Banco de Portugal / Securities Market Commission and Banco de Portugal

 10⁶ euros

	Fundos de acções	Fundos de obrigações	Fundos de tesouraria ⁽¹⁾	Fundos de poupança reforma	Fundos de poupança em acções	Fundos de fundos	Fundos mistos	Não classificados	Total
	1	2	3	4	5	6	7	8	9=1+...+8
98 Mar	2 586.5	7 554.8	5 015.7	869.1	334.6	3 819.1	1 461.0	0.0	21 640.9
Jun	2 740.1	7 587.4	5 290.4	917.8	347.4	4 362.6	1 979.9	0.0	23 225.6
Set	2 092.5	7 579.3	5 677.9	923.3	271.4	4 242.7	2 187.7	0.0	22 974.8
Dez	2 583.1	7 660.4	5 967.8	1 072.1	386.3	4 088.6	2 196.9	0.0	23 955.3
99 Mar	2 555.4	7 949.0	6 660.8	1 090.7	381.4	3 965.4	2 105.9	0.0	24 708.5
Jun	2 527.7	7 879.9	7 084.5	1 095.8	376.1	3 686.7	1 947.9	0.0	24 598.6
Set	2 418.4	7 282.7	7 588.5	1 082.8	376.5	3 473.2	1 722.7	0.0	23 944.7
Dez	3 015.0	6 787.4	6 787.4	1 179.9	507.4	3 652.0	1 831.7	0.0	24 087.4
00 Mar	3 262.2	6 218.1	7 000.1	1 191.4	556.1	3 189.6	1 796.6	0.0	23 214.0
Jun	3 055.8	5 922.1	6 784.1	1 177.9	534.1	3 147.0	1 822.9	0.0	22 443.9
Set	3 136.8	5 641.2	6 729.2	1 202.7	537.7	3 134.3	1 932.2	0.0	22 314.2
Dez	2 902.1	5 700.6	6 073.8	1 245.7	510.1	2 936.9	2 074.0	0.0	21 443.3
01 Mar	2 600.8	5 885.5	6 350.9	1 227.2	473.9	2 570.9	1 913.9	0.0	21 023.1
Jun	2 314.7	6 010.6	6 419.8	1 211.2	417.7	2 440.3	1 756.0	0.0	20 570.3
Set	1 808.3	6 192.5	6 909.2	1 203.5	355.4	1 987.0	1 524.8	0.0	19 980.6
Dez	2 025.1	6 466.6	7 464.2	1 306.2	439.6	1 884.4	1 514.7	0.0	21 100.8
02 Mar	2 252.1	6 740.2	7 791.0	1 295.5	448.2	1 731.2	1 204.8	0.0	21 463.0
Jun	1 868.2	6 871.3	8 086.0	1 277.1	402.5	1 495.9	1 133.0	0.0	21 134.0
Set	1 287.4	6 873.3	8 128.0	1 279.2	317.9	1 259.9	973.5	0.0	20 119.4
Dez	1 317.4	6 597.6	8 262.5	1 355.5	349.5	1 113.9	947.3	0.0	19 943.8
03 Mar	1 180.6	6 819.2	8 315.3	1 345.5	329.4	969.0	904.3	0.0	19 863.3
Jun	1 425.8	7 252.4	8 227.7	1 383.5	365.7	957.6	890.3	0.0	20 502.9

	1	2	3	4	5	6	7	8	9=1+...+8
	Equity-based funds	Bond funds	Fundos de tesouraria ⁽¹⁾	Retirement saving funds	Share saving funds	Funds of funds	Mixed funds	Non-classified	Total

(1) Não inclui Fundos do Mercado Monetário que em termos estatísticos são considerados Outras Instituições Financeiras Monetárias. / Does not include Money Market Funds which in statistical terms are considered as Other Monetary Financial Institutions.

(2) Os valores líquidos incluem os montantes aplicados acrescidos de activos diversos líquidos de empréstimos e de passivos diversos. Desta forma, o total deste quadro não coincide com o total dos Quadros B.8.1.2.1, B.8.1.2.2, B.8.1.2.3 e B.8.1.2.4. / Net values include the amounts invested plus sundry assets less loans and sundry liabilities, wherefore the total of this table does not correspond to the total of Tables B.8.1.2.1, B.8.1.2.2, B.8.1.2.3 and B.8.1.2.4.

B.8.1.2.1 COMPOSIÇÃO DA CARTEIRA DE APLICAÇÕES DOS FUNDOS DE INVESTIMENTO MOBILIÁRIO⁽¹⁾
COMPOSITION OF THE INVESTMENTS PORTFOLIO OF MUTUAL FUNDS⁽¹⁾
MONTANTES APLICADOS POR SECTOR INSTITUCIONAL
AMOUNTS INVESTED BROKEN DOWN BY INSTITUTIONAL SECTORS
Saldos em fim de trimestre
End-of-quarter figures

Fonte / Source: CMVM e Banco de Portugal / Securities Market Commission and Banco de Portugal

 10⁶ euros

	Sector residente							Sector não residente				Total	
	Instituições financeiras monetárias	Outros intermediários financeiros e auxiliares financeiros	Sociedades de seguros e fundos de pensões	Administração central (AC)	Administrações públicas (excepto AC)	Sociedades não financeiras	Total	Outros países da área do euro		Países fora da área do euro			Total
								Instituições financeiras monetárias	Sector não monetário	Instituições financeiras monetárias	Sector não monetário		
1	2	3	4	5	6	7=1+...+6	8	9	10	11	12=8+...+11	13=7+12	
98 Mar	4 778.6	3 283.6	125.0	4 730.0	165.0	3 536.2	16 618.4	782.3	1 777.4	599.6	2 168.7	5 327.9	21 946.4
Jun	4 523.5	4 242.7	117.0	4 468.2	102.3	4 363.8	17 817.6	748.5	1 748.6	769.9	2 257.9	5 525.0	23 342.6
Set	5 175.5	3 805.4	82.0	4 208.8	81.2	3 971.6	17 324.4	576.8	2 397.2	760.2	2 073.2	5 807.5	23 131.8
Dez	5 135.4	3 928.9	116.6	4 482.7	80.2	4 324.5	18 068.2	673.3	2 619.5	693.8	2 044.9	6 031.5	24 099.7
99 Mar	5 096.9	3 675.4	122.8	3 951.0	97.5	4 307.3	17 250.9	718.0	3 470.3	680.2	2 757.4	7 625.9	24 876.8
Jun	5 199.0	3 418.0	163.8	3 698.2	94.4	4 189.8	16 763.2	1 093.1	3 423.6	552.4	2 989.6	8 058.7	24 821.9
Set	5 345.0	3 119.0	150.9	2 692.8	91.6	3 916.8	15 316.2	1 255.4	3 610.2	650.5	3 312.5	8 828.7	24 144.8
Dez	5 275.9	3 206.1	170.9	2 024.1	90.0	3 967.8	14 734.9	1 107.4	4 049.1	642.8	3 705.2	9 504.5	24 239.3
00 Mar	4 486.2	2 879.0	129.0	1 882.9	60.9	3 694.7	13 132.7	1 290.2	4 215.7	774.7	3 990.5	10 271.0	23 403.7
Jun	4 505.1	2 836.7	1.0	1 843.9	26.9	3 665.2	12 878.7	1 390.4	3 871.0	722.1	3 794.1	9 777.6	22 656.2
Set	3 983.7	2 737.8	0.0	1 744.7	21.9	3 584.1	12 072.2	1 572.6	4 365.8	659.0	3 909.0	10 506.4	22 578.6
Dez	3 582.7	2 553.6	0.0	1 593.7	17.4	2 824.5	10 571.8	1 548.6	4 849.8	725.8	3 853.8	10 978.0	21 549.8
01 Mar	3 521.4	2 245.2	0.0	1 309.7	17.1	2 510.3	9 603.7	1 584.9	5 153.4	722.4	4 142.2	11 602.9	21 206.7
Jun	3 151.1	2 060.0	0.0	1 251.8	2.1	2 483.0	8 948.0	1 709.9	4 951.1	1 020.2	4 101.7	11 782.8	20 730.8
Set	3 470.1	1 736.4	0.0	919.0	1.9	2 636.0	8 763.4	1 598.4	4 943.2	1 036.0	3 750.3	11 328.0	20 091.4
Dez	3 898.3	1 612.3	0.0	703.0	1.9	2 484.9	8 700.3	1 548.5	5 711.5	1 112.8	4 123.5	12 496.3	21 196.6
02 Mar	4 006.9	1 505.3	0.0	188.2	3.5	2 697.5	8 401.3	1 887.5	6 012.2	1 177.6	4 198.9	13 276.3	21 677.6
Jun	3 888.2	1 366.8	0.0	180.5	2.9	2 323.2	7 761.6	2 038.5	5 779.6	1 193.5	4 540.8	13 552.5	21 314.0
Set	3 546.5	1 133.8	0.0	180.9	2.9	2 575.6	7 439.7	2 063.5	5 507.5	1 211.4	4 118.7	12 901.2	20 340.9
Dez	3 337.3	968.9	0.0	195.6	2.9	2 622.5	7 127.3	2 003.3	5 562.5	1 171.8	4 206.8	12 944.5	20 071.8
03 Mar	3 163.7	892.1	0.0	204.9	3.0	2 589.3	6 853.0	2 106.4	5 510.9	1 422.0	4 147.7	13 187.1	20 040.1
Jun	3 554.1	865.6	0.0	248.7	0.0	2 523.0	7 191.4	2 018.0	5 663.1	1 357.2	4 550.5	13 588.8	20 780.2

1	2	3	4	5	6	7=1+...+6	8	9	10	11	12=8+...+11	13=7+12
Monetary financial institutions	Other financial intermediaries and financial auxiliaries	Insurance companies and pension funds	Central government (CG)	General government (except CG)	Non-financial corporations	Total	Monetary financial institutions	Non-monetary sector	Monetary financial institutions	Non-monetary sector	Total	Total
Resident Sector							Non-resident Sector					
							Other euro area countries		Non-euro area countries		Total	Total

(1) Não inclui Fundos do Mercado Monetário que em termos estatísticos são considerados Outras Instituições Financeiras Monetárias. / Does not include Money Market Funds which in statistical terms are considered as Other Monetary Financial Institutions.

B.8.1.2.2 COMPOSIÇÃO DA CARTEIRA DE APLICAÇÕES DOS FUNDOS DE INVESTIMENTO MOBILIÁRIO⁽¹⁾
COMPOSITION OF THE INVESTMENT PORTFOLIO OF MUTUAL FUNDS⁽¹⁾
MONTANTES APLICADOS POR INSTRUMENTO FINANCEIRO E SECTOR
AMOUNTS INVESTED BROKEN DOWN BY FINANCIAL INSTRUMENT AND SECTOR
Saldos em fim de trimestre
End-of-quarter figures

Fonte / Source: CMVM e Banco de Portugal./ Securities Market Commission and Banco de Portugal

 10⁶ euros

	Depósitos			Títulos excepto acções			Acções e outras participações			Total
	Residentes ⁽²⁾	Não residentes	Total	Residentes	Não residentes	Total	Residentes	Não residentes	Total	
98 Mar	2 565.2	0.0	2 565.2	8 361.5	4 333.2	12 694.7	5 691.7	994.8	6 686.5	21 946.4
Jun	2 913.9	29.5	2 943.4	8 527.2	4 260.1	12 787.3	6 376.5	1 235.4	7 611.9	23 342.6
Set	3 325.4	23.4	3 348.8	8 595.5	4 575.9	13 171.5	5 403.4	1 208.1	6 611.6	23 131.8
Dez	3 346.5	30.8	3 377.3	8 835.1	4 610.5	13 445.6	5 886.7	1 390.2	7 276.9	24 099.7
99 Mar	3 206.2	12.6	3 218.8	8 488.7	5 908.3	14 397.0	5 555.9	1 705.1	7 261.0	24 876.8
Jun	3 321.1	7.9	3 329.0	8 249.1	6 256.7	14 505.8	5 193.0	1 794.1	6 987.1	24 821.9
Set	3 506.8	1.4	3 508.3	7 205.4	6 848.1	14 053.5	4 603.9	1 979.1	6 583.1	24 144.8
Dez	3 469.7	11.5	3 481.2	6 279.1	6 714.4	12 993.5	4 986.1	2 778.6	7 764.6	24 239.3
00 Mar	2 816.0	13.4	2 829.4	5 853.8	7 069.9	12 923.6	4 463.0	3 187.7	7 650.7	23 403.7
Jun	2 963.9	20.9	2 984.9	5 651.1	6 778.6	12 429.6	4 263.7	2 978.0	7 241.7	22 656.2
Set	2 461.6	9.4	2 470.9	5 490.0	7 309.5	12 799.5	4 120.7	3 187.5	7 308.1	22 578.6
Dez	2 215.4	8.4	2 223.7	4 583.3	7 883.1	12 466.4	3 773.1	3 086.5	6 859.7	21 549.8
01 Mar	2 205.0	30.3	2 235.3	4 099.6	8 776.7	12 876.3	3 299.1	2 796.0	6 095.1	21 206.7
Jun	1 879.9	0.8	1 880.7	4 235.7	8 930.1	13 165.8	2 832.4	2 852.0	5 684.4	20 730.8
Set	2 268.0	2.3	2 270.2	4 185.2	9 140.8	13 326.0	2 310.2	2 185.0	4 495.2	20 091.4
Dez	2 681.8	0.6	2 682.3	3 766.2	10 018.9	13 785.2	2 252.3	2 476.8	4 729.1	21 196.6
02 Mar	2 829.0	1.7	2 830.8	3 448.6	10 817.3	14 265.8	2 123.7	2 457.3	4 581.0	21 677.6
Jun	2 721.1	0.6	2 721.6	3 210.0	11 518.6	14 728.6	1 830.5	2 033.4	3 863.8	21 314.0
Set	2 419.5	0.5	2 420.1	3 557.7	11 435.8	14 993.4	1 462.5	1 464.9	2 927.4	20 340.9
Dez	2 407.4	1.4	2 408.8	3 379.4	11 475.7	14 855.1	1 340.6	1 467.4	2 807.9	20 071.8
03 Mar	2 319.0	4.7	2 323.7	3 320.6	11 904.7	15 225.3	1 213.4	1 277.7	2 491.1	20 040.1
Jun	3 006.7	6.7	3 013.4	2 907.1	12 070.1	14 977.2	1 277.6	1 512.0	2 789.6	20 780.2

	1	2	3=1+2	4	5	6=4+5	7	8	9=7+8	10=3+6+9
	Residents ⁽²⁾	Non-residents	Total	Residents	Non-residents	Total	Residents	Non-residents	Total	Total
	Deposits			Securities other than shares			Shares and other equity			

(1) Não inclui Fundos do Mercado Monetário que em termos estatísticos são considerados Outras Instituições Financeiras Monetárias. / Does not include Money Market Funds which in statistical terms are considered as Other Monetary Financial Institutions.

(2) No período de Dezembro de 1995 a Dezembro de 1996, este valor inclui os montantes referentes a não residentes. / From December 1995 to December 1996, this figure includes the amounts relative to non-residents.

B.8.1.2.3 COMPOSIÇÃO DA CARTEIRA DE APLICAÇÕES DOS FUNDOS DE INVESTIMENTO MOBILIÁRIO⁽¹⁾
COMPOSITION OF THE INVESTMENT PORTFOLIO OF MUTUAL FUNDS⁽¹⁾
MONTANTES APLICADOS POR INSTRUMENTO FINANCEIRO, PRAZO ORIGINAL E MOEDA
AMOUNTS INVESTED BROKEN DOWN BY FINANCIAL INSTRUMENT, ORIGINAL MATURITY AND CURRENCY
Saldos em fim de trimestre
End-of-quarter figures

Fonte / Source: CMVM e Banco de Portugal./ Securities Market Commission and Banco de Portugal

 10⁶ euros

	Sector residente					Sector não residente					Moeda		Total
	Depósitos		Títulos excepto acções		Acções e outras participações	Depósitos		Títulos excepto acções		Acções e outras participações	Euro ⁽²⁾	Outras moedas	
	Até 1 ano	A mais de 1ano	Até 1 ano	A mais de 1ano		Até 1 ano	A mais de 1ano	Até 1 ano	A mais de 1ano				
1	2	3	4	5	6	7	8	9	10	11	12	13=1+...+10= =11+12	
98 Mar	2 548.2	17.0	2 185.2	6 176.3	5 691.7	0.0	0.0	1 710.3	2 622.9	994.8	21 112.6	833.8	21 946.4
Jun	2 882.1	31.9	2 215.0	6 312.2	6 376.5	29.5	0.0	1 936.0	2 324.1	1 235.4	22 393.2	949.4	23 342.6
Set	3 264.2	61.2	2 022.5	6 573.0	5 403.4	23.4	0.0	1 562.1	3 013.8	1 208.1	22 155.3	976.5	23 131.8
Dez	3 298.6	47.9	1 794.3	7 040.8	5 886.7	29.3	1.6	773.0	3 837.5	1 390.2	22 917.6	1 182.0	24 099.7
99 Mar	3 105.7	100.5	1 944.8	6 543.9	5 555.9	12.6	0.0	1 757.6	4 150.7	1 705.1	23 484.7	1 392.1	24 876.8
Jun	3 137.5	183.6	1 853.5	6 395.6	5 193.0	7.9	0.0	1 724.6	4 532.1	1 794.1	23 261.1	1 560.8	24 821.9
Set	3 240.1	266.7	1 597.9	5 607.5	4 603.9	1.4	0.0	2 043.2	4 804.9	1 979.1	22 610.2	1 534.6	24 144.8
Dez	3 240.4	229.3	1 480.4	4 798.7	4 986.1	11.5	0.0	1 640.0	5 074.4	2 778.6	22 284.3	1 955.0	24 239.3
00 Mar	2 627.2	188.8	1 330.3	4 523.4	4 463.0	13.4	0.0	1 602.3	5 467.6	3 187.7	21 087.1	2 316.6	23 403.7
Jun	2 870.0	93.9	1 389.6	4 261.5	4 263.7	20.9	0.0	625.3	6 153.3	2 978.0	20 392.3	2 263.9	22 656.2
Set	2 389.2	72.4	1 398.0	4 092.0	4 120.7	9.4	0.0	580.8	6 728.7	3 187.5	20 293.2	2 285.4	22 578.6
Dez	2 097.7	117.7	1 034.9	3 548.4	3 773.1	8.4	0.0	483.6	7 399.5	3 086.5	19 363.4	2 186.4	21 549.8
01 Mar	2 108.6	96.4	928.9	3 170.7	3 299.1	30.3	0.0	537.6	8 239.1	2 796.0	19 163.6	2 043.1	21 206.7
Jun	1 798.3	81.6	1 161.9	3 073.8	2 832.4	0.8	0.0	622.6	8 307.6	2 852.0	18 650.7	2 080.2	20 730.8
Set	2 187.5	80.5	1 526.3	2 659.0	2 310.2	2.3	0.0	347.5	8 793.2	2 185.0	18 436.1	1 655.3	20 091.4
Dez	2 598.9	82.9	1 483.3	2 283.0	2 252.3	0.6	0.0	480.2	9 538.7	2 476.8	19 436.6	1 760.0	21 196.6
02 Mar	2 762.6	66.5	1 689.1	1 759.5	2 123.7	1.7	0.0	510.7	10 306.6	2 457.3	19 975.4	1 702.2	21 677.6
Jun	2 649.1	72.0	1 463.0	1 747.0	1 830.5	0.6	0.0	410.5	11 108.0	2 033.4	19 874.0	1 440.1	21 314.0
Set	2 387.3	32.3	1 852.7	1 704.9	1 462.5	0.5	0.0	330.5	11 105.3	1 464.9	19 280.4	1 060.5	20 340.9
Dez	2 370.6	36.7	1 838.4	1 541.0	1 340.6	1.4	0.0	492.3	10 983.5	1 467.4	19 068.4	1 003.4	20 071.8
03 Mar	2 279.7	39.2	1 852.3	1 468.3	1 213.4	4.7	0.0	791.3	11 113.4	1 277.7	19 149.4	890.7	20 040.1
Jun	2 989.6	17.1	1 750.1	1 157.0	1 277.6	6.7	0.0	679.8	11 390.3	1 512.0	19 734.5	1 045.7	20 780.2

	1	2	3	4	5	6	7	8	9	10	11	12	13=1+...+10= =11+12
	Up to 1 Year	Over 1 Year	Up to 1 Year	Over 1 Year	Shares and other equity	Up to 1 Year	Over 1 Year	Up to 1 Year	Over 1 Year	Shares and other equity	Euro ⁽²⁾	Other currencies	Total
	Deposits		Securities other than shares		Resident sector	Deposits		Securities other than shares		Non-resident sector	Currency		Total

(1) Não inclui Fundos do Mercado Monetário que em termos estatísticos são considerados Outras Instituições Financeiras Monetárias. / Does not include Money Market Funds which in statistical terms are considered as Other Monetary Financial Institutions.

(2) Inclui saldos nas denominações nacionais do euro. / Including balances expressed in the national denominations of the euro.

B.8.1.2.4 COMPOSIÇÃO DA CARTEIRA DE APLICAÇÕES DOS FUNDOS DE INVESTIMENTO MOBILIÁRIO⁽¹⁾
COMPOSITION OF THE INVESTMENT PORTFOLIO OF MUTUAL FUNDS⁽¹⁾
MONTANTES APLICADOS POR PAÍS EMITENTE
AMOUNTS INVESTED BROKEN DOWN BY ISSUING COUNTRY
Saldos em fim de trimestre
End-of-quarter figures

Fonte / Source: CMVM e Banco de Portugal. / Securities Market Commission and Banco de Portugal

 10⁶ euros

	Países da área do euro		Países fora da área do euro		Total 5=1+...+4	Por memória:							
	Portugal 1	Outros 2	Outros países da União Europeia 3	Países fora da União Europeia 4		Alemanha 6	Espanha 7	França 8	Itália 9	Luxemburgo 10	Reino Unido 11	Brasil 12	EUA 13
98 Mar	16 618.4	2 559.7	654.3	2 114.0	21 946.4	413.9	484.4	261.4	44.4	615.3	463.4	194.9	427.8
98 Jun	17 817.6	2 497.1	810.2	2 217.7	23 342.6	357.5	285.1	517.4	47.2	655.5	572.4	204.7	436.1
98 Set	17 324.4	2 974.0	720.6	2 112.8	23 131.8	393.5	772.4	504.9	56.0	584.3	571.0	179.3	432.3
98 Dez	18 068.2	3 292.8	836.3	1 902.4	24 099.7	495.7	804.3	647.8	81.9	596.5	733.1	184.5	412.9
99 Mar	17 250.9	4 188.3	1 044.8	2 392.7	24 876.8	447.7	980.4	756.6	424.8	678.6	929.9	147.7	486.7
99 Jun	16 763.2	4 516.7	796.8	2 745.2	24 821.9	839.1	823.8	755.0	318.0	698.4	690.8	148.3	672.6
99 Set	15 316.2	4 865.7	954.7	3 008.3	24 144.8	1 113.5	730.2	797.6	260.4	762.7	829.0	193.1	717.1
99 Dez	14 734.9	5 156.5	1 140.7	3 207.3	24 239.3	1 078.1	730.3	815.2	292.2	825.5	978.7	200.1	855.9
00 Mar	13 132.7	5 505.9	1 324.4	3 440.8	23 403.7	1 339.7	589.9	1 052.2	371.5	695.0	1 121.2	199.8	994.6
00 Jun	12 878.7	5 261.4	1 193.7	3 322.4	22 656.2	1 889.2	463.0	850.2	406.1	531.8	1 023.9	226.1	1 015.0
00 Set	12 072.2	5 938.4	1 293.1	3 274.8	22 578.6	2 309.1	419.7	845.9	433.1	529.1	1 103.1	240.2	1 130.8
00 Dez	10 571.8	6 398.4	1 329.4	3 250.2	21 549.8	2 544.8	458.9	872.9	540.9	532.3	1 133.9	230.9	1 072.3
01 Mar	9 603.7	6 738.3	1 333.7	3 531.0	21 206.7	2 319.6	495.2	1 049.2	666.5	513.4	1 159.4	299.9	1 105.9
01 Jun	8 948.0	6 660.9	1 534.5	3 587.4	20 730.8	2 133.6	459.8	974.9	720.6	571.9	1 328.0	272.3	1 232.9
01 Set	8 763.4	6 541.6	1 303.8	3 482.6	20 091.4	1 701.9	465.4	981.5	1 025.4	536.5	1 129.0	241.7	1 201.9
01 Dez	8 700.3	7 260.0	1 435.0	3 801.3	21 196.6	1 939.7	364.8	987.9	1 244.3	528.4	1 218.1	222.7	1 315.1
02 Mar	8 401.3	7 899.7	1 628.3	3 748.2	21 677.6	2 160.6	426.3	864.0	1 408.4	525.4	1 371.7	164.9	1 292.3
02 Jun	7 716.6	7 818.1	1 747.5	3 986.9	21 314.0	1 980.2	389.2	885.5	1 607.5	492.6	1 452.2	128.7	1 322.4
02 Set	7 439.7	7 571.0	1 733.4	3 596.8	20 340.9	1 895.1	384.0	883.6	1 343.3	474.4	1 475.2	79.1	1 235.0
02 Dez	7 127.3	7 565.9	1 768.3	3 610.3	20 071.8	1 911.9	303.1	955.7	1 207.0	452.2	1 468.0	23.2	1 167.7
03 Mar	6 853.0	7 617.4	1 973.1	3 596.6	20 040.1	1 728.0	327.6	1 134.0	1 188.5	404.9	1 612.1	20.3	1 098.1
03 Jun	7 191.4	7 681.1	2 162.5	3 745.2	20 780.2	1 407.1	429.9	1 192.9	1 088.3	460.7	1 741.2	32.7	1 120.9

1	2	3	4	5=1+...+4	6	7	8	9	10	11	12	13
Portugal	Other	Other European Union countries	Countries outside the European Union	Total	Germany	Spain	France	Italy	Luxembourg	United Kingdom	Brazil	USA
Euro area countries		Non-euro area countries		Memo:								

(1) Não inclui Fundos do Mercado Monetário que em termos estatísticos são considerados Outras Instituições Financeiras Monetárias. / Does not include Money Market Funds which in statistical terms are considered as Other Monetary Financial Institutions.

B.8.2.1.1 BALANÇO DOS OUTROS INTERMEDIÁRIOS FINANCEIROS^(a) (EXCEPTO FUNDOS DE INVESTIMENTO)
BALANCE SHEET OF OTHER FINANCIAL INTERMEDIARIES^(a) (EXCLUDING MUTUAL FUNDS)
Saldos em fim de semestre
End-of-semester figures

Fonte / Source: Banco de Portugal

 10⁶ euros

	Activos				Passivos					Total
	Activos sob a forma de depósitos e outras aplicações similares	Títulos em carteira ⁽¹⁾	Créditos concedidos ⁽¹⁾	Activos diversos	Passivos sob a forma de empréstimos e outros recursos similares	Empréstimos subordinados	Obrigações (excepto subordinadas) e outros títulos de rendimento fixo	Capital e reservas ⁽²⁾	Passivos diversos ⁽²⁾	
94 Dez	191.8	1 383.8	4 326.3	635.7	2 837.3	160.1	797.6	2 141.7	601.0	6 537.7
95 Jun	347.5	2 563.1	4 506.1	1 228.0	3 379.0	202.9	768.5	3 151.2	1 143.0	8 644.7
95 Dez	361.9	3 036.3	4 910.0	1 028.9	3 471.6	199.5	799.7	3 775.0	1 091.4	9 337.1
96 Jun	326.9	2 831.0	5 129.2	975.2	3 383.1	206.1	920.3	3 457.4	1 295.3	9 262.3
96 Dez	275.4	3 798.8	5 898.7	807.7	3 739.6	207.2	1 578.4	4 251.1	1 004.3	10 780.6
97 Jun	247.4	3 678.4	5 816.8	1 285.5	3 741.2	225.1	1 362.6	4 026.3	1 672.8	11 028.1
97 Dez	360.4	5 225.6	6 388.4	960.7	4 371.0	312.2	1 781.5	5 416.3	1 054.2	12 935.2
98 Jun	527.6	6 173.6	6 687.6	1 329.9	5 079.4	264.2	2 003.6	5 610.1	1 761.3	14 718.7
98 Dez	1 052.2	4 580.8	8 114.9	768.0	4 825.6	290.1	2 083.8	5 468.6	1 847.8	14 515.8
99 Jun	1 028.9	5 900.7	8 413.4	1 299.2	5 000.7	261.8	2 123.9	5 889.7	3 366.0	16 642.2
99 Dez	1 106.4	5 713.1	9 832.9	1 148.7	6 014.5	338.0	2 321.8	6 999.9	2 126.8	17 801.0
00 Jun	1 455.3	5 580.6	10 256.4	1 608.4	6 561.4	327.8	2 298.1	6 861.7	2 851.8	18 900.6
00 Dez	1 153.3	6 690.9	11 205.0	1 279.8	7 566.1	467.6	2 141.2	8 226.0	1 928.1	20 329.0
01 Jun	1 237.4	7 588.7	13 430.8	1 785.9	9 589.0	468.5	2 073.6	9 179.3	2 732.5	24 042.9
01 Dez	1 259.7	9 027.7	15 762.3	1 115.9	9 316.3	631.4	2 180.3	12 955.7	2 082.0	27 165.6
02 Jun	1 042.2	10 063.0	16 082.5	1 717.2	9 002.8	2 446.2	2 017.4	12 550.1	2 888.4	28 904.9
02 Dez	1 116.1	9 624.3	16 711.3	1 229.5	8 469.1	2 358.6	1 700.3	14 389.8	1 763.5	28 681.1
03 Jun	1 098.8	9 379.2	16 693.9	1 889.2	8 545.2	1 654.4	1 708.4	14 604.2	2 548.8	29 061.1

1	2	3	4	5	6	7	8	9	10=1+...+4=5+...+9
Deposits and other similar investments	Securities ⁽¹⁾	Loans and advances ⁽¹⁾	Other assets	Loans and other similar resources	Subordinated loans	Bonds (excluding subordinated bonds) and other fixed-income securities	Capital and reserves ⁽²⁾	Other liabilities ⁽²⁾	Total
Assets					Liabilities				

*A alteração do Plano de Contas do Sistema Bancário em Janeiro de 1999 poderá originar quebras nas séries apresentadas. / The revision of the Charts of Accounts of the Banking System, in January of 1999, may imply breaks in the series.

(1) A partir de Março de 1999 é possível distinguir a parcela referente a empréstimos subordinados e a suprimentos, anteriormente classificados em outras imobilizações financeiras e, como tal, em "Títulos em carteira". / From March 1999 onwards is possible to distinguish the amount related with subordinated loans, up to that time this was classified in the item "Securities".

(2) A noção de capital e reservas para efeitos estatísticos sofreu uma alteração metodológica, passando a incluir, nomeadamente, provisões para créditos de cobrança duvidosa. Neste sentido, procedeu-se à correcção de toda a série. / The Capital and reserves definition for statistical purposes suffered a methodological change, beginning to include, among other things, provisions for non-performing loans. Thus, all the series was adjusted.

B.8.2.1.2 BALANÇO DOS AUXILIARES FINANCEIROS^{(a)*}
Saldos em fim de trimestre
BALANCE SHEET OF FINANCIAL AUXILIARIES^{(a)*}
End-of-quarter figures

Fonte / Source: Banco de Portugal

 10⁶ euros

	Activos				Passivos						Total
	Activos sob a forma de depósitos e outras aplicações similares	Titulos em carteira	Créditos concedidos	Activos diversos	Passivos sob a forma de empréstimos e outros recursos similares	Empréstimos subordinados	Obrigações (excepto subordinadas) e outros títulos de rendimento fixo	Capital e reservas ⁽¹⁾	Passivos diversos ⁽¹⁾		
	1	2	3	4	5	6	7	8	9	10=1+...+4=5+...+9	
98 Mar	177.9	41.7	0.5	209.8	43.6	0.4	0.0	178.2	207.7	429.9	
Jun	160.3	57.5	0.6	292.1	42.2	0.5	0.0	178.1	289.7	510.5	
Set	183.3	53.8	0.5	378.9	40.7	0.5	0.0	175.8	399.5	616.6	
Dez	197.1	46.9	0.4	177.1	49.8	0.6	0.0	248.9	122.1	421.4	
99 Mar	210.8	47.0	30.1	218.3	61.5	0.3	0.0	210.5	233.9	506.3	
Jun	193.2	44.9	28.3	306.0	72.8	0.3	0.0	200.4	298.9	572.4	
Set	206.3	43.6	35.7	389.8	74.0	0.3	0.0	202.1	398.9	675.4	
Dez	222.1	40.9	25.4	194.5	82.1	0.6	0.0	250.4	149.8	482.9	
00 Mar	238.2	39.7	30.5	277.3	86.1	0.6	0.0	205.8	293.1	585.6	
Jun	245.5	34.7	30.0	363.6	83.3	0.7	0.0	206.7	383.1	673.8	
Set	244.1	51.2	44.1	450.5	76.3	0.3	0.0	203.1	510.1	789.7	
Dez	237.0	47.8	49.7	179.7	68.9	0.5	0.0	264.1	180.7	514.2	
01 Mar	241.2	44.8	54.9	262.9	56.2	0.5	0.0	222.5	324.6	603.7	
Jun	241.4	42.3	51.0	359.7	50.5	0.6	0.0	216.0	427.4	694.5	
Set	245.8	41.9	59.8	416.7	36.8	1.2	0.0	212.0	514.3	764.2	
Dez	262.8	41.3	36.2	159.5	26.8	1.5	0.0	249.3	222.2	499.8	
02 Mar	269.8	48.6	32.8	217.4	12.5	2.0	0.0	225.1	329.0	568.6	
Jun	280.8	49.4	30.5	309.6	11.1	2.0	0.0	222.4	434.9	670.4	
Set	305.1	35.3	41.7	388.5	11.4	2.0	0.0	226.7	530.4	770.6	
Dez	296.1	34.8	44.4	132.7	8.0	2.8	0.0	269.1	228.2	508.1	
03 Mar	295.2	38.2	26.9	216.6	8.1	3.0	0.0	239.4	326.5	577.0	
Jun	269.9	34.5	34.2	305.5	9.7	3.1	0.0	232.3	399.1	644.2	

1	2	3	4	5	6	7	8	9	10=1+...+4=5+...+9
Deposits and other similar investments	Securities	Loans and advances	Other assets	Loans and other similar resources	Subordinated loans	Bonds (excluding subordinated bonds) and other fixed-income securities	Capital and reserves ⁽¹⁾	Other liabilities ⁽¹⁾	Total
Assets				Liabilities					

*A alteração do Plano de Contas do Sistema Bancário em Janeiro de 1999 poderá originar quebras nas séries apresentadas./The revision of the Charts of Accounts of the Banking System, in January of 1999, may imply breaks in the series.

(1) A noção de capital e reservas para efeitos estatísticos sofreu uma alteração metodológica, passando a incluir, nomeadamente, provisões para créditos de cobrança duvidosa. Neste sentido, procedeu-se à correcção de toda a série./The Capital and reserves definition for statistical purposes suffered a methodological change, beginning to include, among other things, provisions for non-performing loans. Thus, all the serie was adjusted.

B.8.2.2.1 ACTIVOS DE OUTROS INTERMEDIÁRIOS FINANCEIROS (EXCEPTO FUNDOS DE INVESTIMENTO) E AUXILIARES FINANCEIROS SOB A FORMA DE DEPÓSITOS E OUTRAS APLICAÇÕES SIMILARES EM INSTITUIÇÕES FINANCEIRAS^{(a)*}
Saldos em fim de semestre
DEPOSITS AND OTHER SIMILAR INVESTMENTS OF OTHER FINANCIAL INTERMEDIARIES (EXCLUDING MUTUAL FUNDS) AND FINANCIAL AUXILIARIES IN FINANCIAL INSTITUTIONS^{(a)*}
End-of-semester figures

Fonte / Source: Banco de Portugal

 10⁶ euros

	Instituições financeiras residentes									Instituições financeiras não residentes ⁽²⁾			Total		
	Instituições financeiras monetárias ⁽¹⁾			dos quais: Depósitos à ordem			Instituições financeiras não monetárias			Intermediários financeiros	Auxiliares financeiros	Total	Intermediários financeiros	Auxiliares financeiros	Total
	Intermediários financeiros	Auxiliares financeiros	Total	Intermediários financeiros	Auxiliares financeiros	Total	Intermediários financeiros	Auxiliares financeiros	Total						
1	2	3=1+2	4	5	6=4+5	7	8	9=7+8	10	11	12=10+11	13=1+7+10	14=2+8+11	15=13+14	
94 Dez	179.3	55.8	235.1	47.1	18.5	65.5	5.7	9.7	15.3	6.9	0.0	6.9	191.8	65.4	257.3
95 Jun	323.3	62.4	385.7	188.7	19.4	208.1	1.3	9.0	10.3	22.8	0.0	22.8	347.5	71.4	418.9
Dez	348.5	53.0	401.5	174.4	14.2	188.6	8.0	9.7	17.7	5.4	0.2	5.6	361.9	62.9	424.8
96 Jun	312.5	55.2	367.6	132.4	17.7	150.1	10.1	3.8	13.9	4.3	0.0	4.4	326.9	59.0	385.9
Dez	257.7	86.7	344.4	109.0	44.7	153.7	13.5	13.8	27.3	4.2	0.0	4.2	275.4	100.5	375.9
97 Jun	236.0	98.5	334.5	114.1	59.9	174.0	10.9	11.8	22.8	0.5	0.1	0.6	247.4	110.4	357.8
Dez	346.3	142.6	488.9	241.6	88.2	329.8	11.7	29.5	41.2	2.5	0.3	2.8	360.4	172.4	532.9
98 Jun	510.6	123.5	634.1	358.6	72.0	430.6	10.2	36.5	46.7	6.8	0.3	7.2	527.6	160.3	687.9
Dez	350.9	153.7	504.7	116.0	82.7	198.7	39.9	42.9	82.8	661.4	0.5	661.9	1 052.2	197.1	1 249.3
99 Jun	384.8	162.2	547.0	194.3	97.3	291.6	34.0	30.8	64.8	610.1	0.2	610.4	1 028.9	193.2	1 222.1
Dez	435.4	185.6	621.0	249.3	111.0	360.3	51.5	35.1	86.6	619.4	1.4	620.8	1 106.4	222.1	1 328.5
00 Jun	833.8	209.1	1 042.9	492.8	147.2	640.0	18.7	35.2	53.9	602.8	1.2	604.0	1 455.3	245.5	1 700.8
Dez	516.4	207.2	723.5	345.2	129.4	474.6	31.4	29.2	60.6	605.5	0.6	606.1	1 153.3	237.0	1 390.2
01 Jun	650.1	215.3	865.4	501.4	147.7	649.0	25.9	24.1	50.0	563.4	2.0	565.4	1 237.4	241.4	1 478.9
Dez	686.0	233.3	919.2	537.5	165.9	703.4	23.7	28.7	52.3	550.0	0.9	550.9	1 259.7	262.8	1 522.5
02 Jun	504.4	265.5	769.9	361.0	199.3	560.3	27.8	14.6	42.4	510.1	0.7	510.7	1 042.2	280.8	1 323.0
Dez	588.8	270.6	859.4	391.7	205.8	597.5	18.3	23.2	41.5	509.0	2.3	511.3	1 116.1	296.1	1 412.2
03 Jun	613.3	236.9	850.2	535.6	172.4	708.0	12.8	29.3	42.2	472.6	3.6	476.3	1 098.8	269.9	1 368.7

1	2	3=1+2	4	5	6=4+5	7	8	9=7+8	10	11	12=10+11	13=1+7+10	14=2+8+11	15=13+14
Financial intermediaries	Financial auxiliaries	Total	Financial intermediaries	Financial auxiliaries	Total	Financial intermediaries	Financial auxiliaries	Total	Financial intermediaries	Financial auxiliaries	Total	Financial intermediaries	Financial auxiliaries	Total
Monetary financial institutions ⁽¹⁾			of which: Demand deposits			Non-monetary financial institutions			Non-resident financial institutions ⁽²⁾			Total		
Resident financial institutions														

*A alteração do Plano de Contas do Sistema Bancário em Janeiro de 1999 poderá originar quebras nas séries apresentadas./The revision of the Charts of Accounts of the Banking System, in January of 1999, may imply breaks in the series.

(1) Inclui notas e moedas denominadas em euros. / Includes notes and coins denominated in euro.

(2) Não inclui notas e moedas denominadas em euros na posse das Outras IFM que são consideradas uma disponibilidade face ao Banco de Portugal./Does not include notes and coins denominated in euro held by Other MFI, which are viewed as an asset vis-à-vis the Banco de Portugal.

B.8.2.2.2 TÍTULOS EM CARTEIRA DE OUTROS INTERMEDIÁRIOS FINANCEIROS (EXCEPTO FUNDOS DE INVESTIMENTO) E AUXILIARES FINANCEIROS (a)

SECURITIES OF OTHER FINANCIAL INTERMEDIARIES (EXCLUDING MUTUAL FUNDS) AND FINANCIAL AUXILIARIES (a)

Saldos em fim de semestre

End-of-semester figures

Fonte / Source: Banco de Portugal

10⁶ euros

	Títulos de rendimento fixo						Títulos de rendimento variável			Títulos de rendimento não especificado			Total		
	Residentes			Não residentes			Intermediários financeiros (1)	Auxiliares financeiros	Total	Intermediários financeiros	Auxiliares financeiros	Total	Intermediários financeiros	Auxiliares financeiros	Total
	Intermediários financeiros	Auxiliares financeiros	Total	Intermediários financeiros	Auxiliares financeiros	Total									
1	2	3=1+2	4	5	6=4+5	7	8	9=7+8	10	11	12=10+11	13=1+4+7+10	14=2+5+8+11	15=13+14	
94 Dez	125.6	90.8	216.4	0.0	0.0	0.0	1 255.6	3.9	1 259.5	2.6	0.2	2.9	1 383.8	95.0	1 478.7
95 Jun	98.9	72.9	171.8	1.7	0.1	1.9	2 459.6	4.4	2 464.0	3.0	0.1	3.1	2 563.1	77.6	2 640.8
96 Dez	80.8	66.9	147.8	9.7	1.3	11.1	2 927.6	4.2	2 931.8	18.1	0.1	18.2	3 036.3	72.6	3 108.8
96 Jun	64.4	76.6	140.9	36.4	1.4	37.8	2 729.5	4.4	2 733.9	0.7	0.1	0.8	2 831.0	82.5	2 913.4
97 Dez	122.2	56.7	179.0	14.9	1.4	16.2	3 645.7	4.9	3 650.6	16.0	0.1	16.1	3 798.8	63.1	3 861.9
97 Jun	109.2	53.9	163.1	1.6	3.7	5.3	3 513.4	5.7	3 519.1	54.3	0.0	54.3	3 678.4	63.3	3 741.7
98 Dez	129.1	39.7	168.8	1.0	3.7	4.7	4 861.0	5.2	4 866.2	234.5	0.0	234.5	5 225.6	48.6	5 274.3
98 Jun	129.8	48.6	178.4	1.0	3.7	4.7	4 845.5	5.2	4 850.7	1 197.3	0.0	1 197.3	6 173.6	57.5	6 231.1
99 Dez	81.8	38.6	120.4	2.3	2.5	4.8	4 440.3	5.8	4 446.1	56.3	0.0	56.3	4 580.8	46.9	4 627.6
99 Jun	68.3	36.3	104.6	7.9	2.4	10.2	5 771.5	6.3	5 777.8	53.0	0.0	53.0	5 900.7	44.9	5 945.6
00 Dez	59.6	30.8	90.4	1.4	2.4	3.8	5 598.6	7.7	5 606.3	53.4	0.0	53.4	5 713.1	40.9	5 754.0
00 Jun	46.8	23.7	70.5	21.6	1.2	22.8	5 458.9	9.8	5 468.7	53.3	0.0	53.3	5 580.6	34.7	5 615.3
01 Dez	49.3	23.8	73.1	8.1	1.2	9.3	6 581.9	22.8	6 604.7	51.6	0.0	51.6	6 690.9	47.8	6 738.7
01 Jun	777.8	19.5	797.3	4.9	1.2	6.2	6 754.2	21.5	6 775.7	51.8	0.0	51.8	7 588.7	42.3	7 631.1
02 Dez	48.3	17.9	66.2	1.0	1.2	2.2	8 927.0	22.1	8 949.1	51.5	0.0	51.5	9 027.7	41.3	9 069.0
02 Jun	39.5	24.5	64.0	8.6	1.4	10.0	9 964.1	23.5	9 987.6	50.8	0.0	50.8	10 063.0	49.4	10 112.4
03 Dez	26.3	7.3	33.6	5.0	1.2	6.2	9 587.5	26.4	9 613.8	5.6	0.0	5.6	9 624.3	34.8	9 659.1
03 Jun	13.3	7.3	20.6	41.2	1.2	42.4	9 289.2	26.7	9 315.8	35.5	-0.6	34.9	9 379.2	34.5	9 413.7

	1	2	3=1+2	4	5	6=4+5	7	8	9=7+8	10	11	12=10+11	13=1+4+7+10	14=2+5+8+11	15=13+14
	Financ. intermediárias	Financ. auxiliares	Total	Financ. intermediárias	Financ. auxiliares	Total	Financ. intermediárias (1)	Financ. auxiliares	Total	Financ. intermediárias	Financ. auxiliares	Total	Financ. intermediárias	Financ. auxiliares	Total
	Residents			Non-residents			Shares and other equity			Non-specified securities			Total		
	Securities other than shares														

*A alteração do Plano de Contas do Sistema Bancário em Janeiro de 1999 poderá originar quebras nas séries apresentadas./The revision of the Charts of Accounts of the Banking System, in January of 1999, may imply breaks in the series.

(1) A partir de Março de 1999 é possível distinguir a parcela referente a empréstimos subordinados e a suprimentos, anteriormente classificados em outras imobilizações financeiras e, como tal, em "Títulos em carteira"./From March 1999 onwards is possible to distinguish the amount related with subordinated loans, up to that time this was classified in the item "Securities".

B.8.2.2.3 CRÉDITOS CONCEDIDOS POR OUTROS INTERMEDIÁRIOS FINANCEIROS (EXCEPTO FUNDOS DE INVESTIMENTO) E AUXILIARES FINANCEIROS (a)

LOANS AND ADVANCES GRANTED BY OTHER FINANCIAL INTERMEDIARIES (EXCLUDING MUTUAL FUNDS) AND FINANCIAL AUXILIARIES (a)

Saldos em fim de semestre

End-of-semester figures

Fonte / Source: Banco de Portugal

10⁶ euros

	Créditos concedidos (excepto cobrança duvidosa)					Créditos de cobrança duvidosa			dos quais:		Total	Por memória: Empréstimos cedidos em operações de titularização
	Residentes			Não residentes	Sector não especificado	Residentes	Não residentes	Sector não especificado	Concedidos por auxiliares financeiros			
	A curto prazo	A médio e longo prazos (1)(2)	Prazo não especificado (2)									
1	2	3	4	5	6	7	8	9	10=1+...+8	11		
94 Dez	777.1	2 886.2	148.3	3.9	0.0	475.8	1.7	33.3	0.0	4 326.4	0.0	
95 Jun	782.4	2 867.2	214.5	5.4	0.0	605.2	1.6	29.8	0.0	4 506.1	0.0	
96 Dez	1 000.1	2 979.1	268.4	4.7	0.0	624.9	1.2	31.5	0.0	4 910.0	0.0	
96 Jun	1 002.7	3 140.3	302.4	5.1	0.0	641.1	1.3	36.4	0.0	5 129.3	0.0	
97 Dez	1 206.0	3 424.4	635.6	7.1	0.0	593.3	1.9	30.7	0.2	5 898.9	0.0	
97 Jun	1 125.0	3 647.1	429.5	8.5	0.0	577.6	2.6	26.8	0.3	5 817.1	0.0	
98 Dez	1 258.9	4 046.1	463.0	8.7	0.0	588.1	2.4	21.8	0.6	6 389.0	0.0	
98 Jun	1 235.1	4 379.7	452.1	9.6	0.0	584.3	2.6	24.7	0.6	6 688.2	0.0	
99 Dez	1 675.8	4 917.7	886.4	10.5	0.0	595.5	4.3	25.0	0.4	8 115.2	0.0	
99 Jun	1 463.1	6 380.4	0.0	13.5	1.9	561.3	2.2	19.2	0.8	8 441.6	213.1	
00 Dez	1 978.7	7 257.7	0.0	8.9	2.2	588.9	3.7	18.1	0.6	9 858.3	554.6	
00 Jun	1 708.4	7 900.8	0.0	8.7	3.3	636.8	3.3	24.9	1.3	10 286.4	646.1	
01 Dez	1 884.0	8 646.8	0.0	6.0	4.4	685.2	1.5	27.0	1.1	11 254.8	768.3	
01 Jun	1 758.5	9 208.5	0.0	1 789.5	5.0	687.9	3.9	28.6	0.2	13 481.8	731.2	
02 Dez	2 392.5	10 851.8	0.0	1 815.6	3.7	702.3	2.1	30.6	0.3	15 798.5	931.6	
02 Jun	2 175.7	11 334.4	0.0	1 819.3	2.8	745.6	0.9	34.4	0.5	16 113.0	1 129.7	
03 Dez	1 844.6	12 370.9	0.0	1 814.1	0.2	694.8	0.3	30.8	1.0	16 755.7	1 235.4	
03 Jun	1 706.8	13 118.6	0.0	1 555.4	1.0	712.0	0.3	34.0	0.8	16 728.1	1 089.8	

	1	2	3	4	5	6	7	8	9	10=1+...+8	11
	Short-term	Medium and long term (1)(2)	Non-specified term (2)	Non-residents	Non-specified sector	Residents	Non-residents	Non-specified sector	Granted by financial auxiliaries	Total	Loans sold through securitisation
	Residents					Non-performing loans			of which:		Memo item:
	Loans and advances (excluding non-performing loans)										

*A alteração do Plano de Contas do Sistema Bancário em Janeiro de 1999 poderá originar quebras nas séries apresentadas./The revision of the Charts of Accounts of the Banking System, in January of 1999, may imply breaks in the series.

(1) A partir de Março de 1999 é possível distinguir a parcela referente a empréstimos subordinados e a suprimentos, anteriormente classificados em outras imobilizações financeiras e, como tal, em "Títulos em carteira"./From March 1999 onwards is possible to distinguish the amount related with subordinated loans, up to that time this was classified in the item "Securities".

(2) A partir de Março de 1999 é possível classificar por prazo uma parte significativa dos créditos./ From March 1999 onwards is possible to classify by original maturity an important share of loans granted.

B.8.2.2.4 ACTIVOS DIVERSOS DE OUTROS INTERMEDIÁRIOS FINANCEIROS (EXCEPTO FUNDOS DE INVESTIMENTO) E AUXILIARES FINANCEIROS (a)

OTHER ASSETS OF OTHER FINANCIAL INTERMEDIARIES (EXCLUDING MUTUAL FUNDS) AND FINANCIAL AUXILIARIES (a)

Saldos em fim de semestre

End-of-semester figures

Fonte / Source: Banco de Portugal

10⁶ euros

	Imobilizações corpóreas			Adiantamentos			Contas a regularizar			Diversos			Total		
	Intermediários financeiros	Auxiliares financeiros	Total	Intermediários financeiros	Auxiliares financeiros	Total	Intermediários financeiros	Auxiliares financeiros	Total	Intermediários financeiros	Auxiliares financeiros	Total	Intermediários financeiros	Auxiliares financeiros	Total
	1	2	3=1+2	4	5	6=4+5	7	8	9=7+8	10	11	12=10+11	13=1+4+7+10	14=2+5+8+11	15=13+14
94 Dez	100.8	44.9	145.7	78.5	10.9	89.4	410.2	40.8	451.0	46.2	7.0	53.2	635.7	103.6	739.3
95 Jun	104.6	41.4	146.0	100.8	15.7	116.5	544.6	50.6	595.2	478.0	98.0	576.0	1 228.0	205.7	1 433.7
96 Dez	116.3	41.9	158.2	101.9	16.1	118.1	755.8	68.5	824.3	54.9	18.8	73.7	1 028.9	145.4	1 174.3
96 Jun	89.0	43.8	132.8	96.6	18.7	115.2	336.2	64.1	400.3	453.5	96.3	549.8	975.2	222.9	1 198.1
97 Dez	86.4	46.4	132.7	98.4	23.5	121.9	352.1	78.8	430.9	270.8	19.9	290.7	807.7	168.6	976.3
97 Jun	86.2	54.8	141.0	115.8	17.5	133.2	354.3	83.6	437.9	729.2	120.5	849.7	1 285.5	276.3	1 561.8
98 Dez	90.9	59.6	150.4	88.8	15.1	103.9	439.6	70.4	510.0	341.4	10.7	352.1	960.7	155.7	1 116.4
98 Jun	83.5	56.9	140.4	114.7	15.2	129.9	381.6	78.8	460.4	750.1	141.2	891.2	1 329.9	292.1	1 622.0
99 Dez	80.6	74.1	154.6	110.2	16.7	126.9	386.2	64.4	450.7	191.0	21.9	213.0	768.0	177.1	945.1
99 Jun	80.1	76.2	156.3	195.2	21.7	216.9	322.5	57.7	380.1	701.3	150.4	851.8	1 299.2	306.0	1 605.2
00 Dez	84.1	92.5	176.7	174.5	14.3	188.8	696.6	70.3	766.8	193.5	17.4	210.9	1 148.7	194.5	1 343.1
00 Jun	87.6	88.2	175.8	222.7	17.3	240.1	440.3	71.3	511.6	857.8	186.7	1 044.5	1 608.4	363.6	1 972.0
01 Dez	84.6	73.7	158.4	234.6	14.6	249.1	669.8	57.8	727.6	290.8	33.6	324.4	1 279.8	179.7	1 459.5
01 Jun	84.7	55.2	139.9	278.1	13.7	291.9	517.0	90.2	607.2	906.1	200.6	1 106.7	1 785.9	359.7	2 145.6
02 Dez	95.8	46.3	142.1	275.7	9.9	285.5	421.4	63.1	484.5	323.1	40.2	363.3	1 115.9	159.5	1 275.4
02 Jun	91.5	38.1	129.6	257.3	10.4	267.7	376.3	80.0	456.3	992.1	181.1	1 173.2	1 717.2	309.6	2 026.8
03 Dez	80.7	32.8	113.6	216.7	1.6	218.3	530.1	71.8	602.0	401.9	26.5	428.3	1 229.5	132.7	1 362.2
03 Jun	79.0	30.7	109.7	229.4	3.5	233.0	521.8	91.6	613.4	1 059.0	179.6	1 238.7	1 889.2	305.5	2 194.8

1	2	3=1+2	4	5	6=4+5	7	8	9=7+8	10	11	12=10+11	13=1+4+7+10	14=2+5+8+11	15=13+14
Financial intermediaries	Financial auxiliaries	Total	Financial intermediaries	Financial auxiliaries	Total	Financial intermediaries	Financial auxiliaries	Total	Financial intermediaries	Financial auxiliaries	Total	Financial intermediaries	Financial auxiliaries	Total
Fixed assets			Trade credits and advances			Other accounts receivable			Other			Total		

*A alteração do Plano de Contas do Sistema Bancário em Janeiro de 1999 poderá originar quebras nas séries apresentadas./The revision of the Charts of Accounts of the Banking System, in January of 1999, may imply breaks in the series.

B.8.2.2.5 PASSIVOS DE OUTROS INTERMEDIÁRIOS FINANCEIROS (EXCEPTO FUNDOS DE INVESTIMENTO) E AUXILIARES FINANCEIROS SOB A FORMA DE EMPRÉSTIMOS E OUTROS RECURSOS SIMILARES (a)

LOANS AND OTHER SIMILAR RESOURCES OF OTHER FINANCIAL INTERMEDIARIES (EXCLUDING MUTUAL FUNDS) AND FINANCIAL AUXILIARIES (a)

Saldos em fim de semestre

End-of-semester figures

Fonte / Source: Banco de Portugal

10⁶ euros

	Instituições financeiras residentes						Instituições financeiras não residentes			Sector não especificado ⁽¹⁾			Total		
	Instituições financeiras monetárias ⁽¹⁾			Instituições financeiras não monetárias			Intermediários financeiros	Auxiliares financeiros	Total	Intermediários financeiros	Auxiliares financeiros	Total	Intermediários financeiros	Auxiliares financeiros	Total
	Intermediários financeiros	Auxiliares financeiros	Total	Intermediários financeiros	Auxiliares financeiros	Total									
	1	2	3=1+2	4	5	6=4+5	7	8	9=7+8	10	11	12=10+11	13=1+4+7+10	14=2+5+8+11	15=13+14
94 Dez	2 172.3	0.3	2 172.6	264.5	0.9	265.5	188.7	0.0	188.7	211.7	10.6	222.3	2 837.3	11.8	2 849.1
95 Jun	2 775.3	0.4	2 775.7	248.7	1.1	249.7	125.9	0.0	125.9	229.1	21.1	250.3	3 379.0	22.6	3 401.6
96 Dez	2 776.3	0.2	2 776.5	277.6	1.2	278.8	112.1	0.0	112.1	305.5	22.7	328.3	3 471.6	24.1	3 495.7
96 Jun	2 602.1	0.4	2 602.5	328.3	1.5	329.8	163.1	0.0	163.1	289.6	32.0	321.6	3 383.1	33.9	3 417.0
97 Dez	2 978.6	0.8	2 979.4	350.9	1.6	352.5	126.2	0.0	126.2	283.9	44.0	328.0	3 739.6	46.4	3 786.0
97 Jun	2 893.2	1.6	2 894.8	451.7	1.0	452.7	136.6	0.0	136.6	259.7	52.7	312.5	3 741.2	55.4	3 796.5
98 Dez	3 444.8	1.4	3 446.2	532.6	1.1	533.7	87.5	0.0	87.5	306.2	42.9	349.1	4 371.0	45.5	4 416.5
98 Jun	4 147.4	1.9	4 149.4	549.3	1.6	551.0	85.8	0.0	85.8	296.8	38.6	335.5	5 079.4	42.2	5 121.6
99 Dez	3 780.0	2.1	3 782.1	638.1	1.9	639.9	110.5	0.0	110.5	297.0	45.8	342.8	4 825.6	49.8	4 875.4
99 Jun	4 002.8	68.7	4 071.5	764.9	1.5	766.4	75.0	0.0	75.0	158.0	2.6	160.6	5 000.7	72.8	5 073.6
00 Dez	4 883.8	78.4	4 962.1	804.1	1.3	805.4	113.1	0.0	113.1	213.5	2.5	216.0	6 014.5	82.1	6 096.5
00 Jun	5 303.3	78.5	5 381.7	917.1	2.4	919.5	208.9	0.0	208.9	132.1	2.4	134.5	6 561.4	83.3	6 644.7
01 Dez	6 136.0	62.3	6 198.3	941.1	1.6	942.7	230.8	0.0	230.8	258.2	5.1	263.3	7 566.1	68.9	7 635.1
01 Jun	8 039.0	44.0	8 083.1	1 023.8	1.9	1 025.7	302.6	0.0	302.6	223.7	4.5	228.2	9 589.0	50.5	9 639.5
02 Dez	7 178.3	23.1	7 201.4	1 036.5	1.4	1 038.0	511.1	0.0	511.1	590.4	2.2	592.6	9 316.3	26.8	9 343.0
02 Jun	7 076.8	6.8	7 083.6	835.8	1.4	837.2	687.3	0.0	687.3	402.9	2.8	405.8	9 002.8	11.1	9 013.9
03 Dez	6 012.7	5.4	6 018.1	864.4	1.3	865.7	1 045.8	0.1	1 045.9	546.1	1.2	547.3	8 469.1	8.0	8 477.0
03 Jun	5 776.7	6.7	5 783.3	899.3	0.7	900.0	1 308.1	0.0	1 308.1	561.1	2.3	563.5	8 545.2	9.7	8 555.0

1	2	3=1+2	4	5	6=4+5	7	8	9=7+8	10	11	12=10+11	13=1+4+7+10	14=2+5+8+11	15=13+14
Financial intermediaries	Financial auxiliaries	Total	Financial intermediaries	Financial auxiliaries	Total	Financial intermediaries	Financial auxiliaries	Total	Financial intermediaries	Financial auxiliaries	Total	Financial intermediaries	Financial auxiliaries	Total
Monetary financial institutions ⁽¹⁾			Non-monetary financial institutions			Non-resident financial institutions			Non-specified sector ⁽¹⁾			Total		
Resident financial institutions														

*A alteração do Plano de Contas do Sistema Bancário em Janeiro de 1999 poderá originar quebras nas séries apresentadas./The revision of the Charts of Accounts of the Banking System, in January of 1999, may imply breaks in the series.

(1) A partir de Março de 1999 é possível classificar sectorialmente uma parcela maior dos empréstimos e outros recursos similares / From March 1999 onwards is possible to have a sectorial classification for a greater amount of loans and other similar resources.

B.8.2.2.6 CAPITAL E RESERVAS DE OUTROS INTERMEDIÁRIOS FINANCEIROS (EXCEPTO FUNDOS DE INVESTIMENTO) E AUXILIARES FINANCEIROS^(a)
Saldos em fim de semestre

CAPITAL AND RESERVES OF OTHER FINANCIAL INTERMEDIARIES (EXCLUDING MUTUAL FUNDS) AND FINANCIAL AUXILIARIES^(a)

End-of-semester figures

Fonte / Source: Banco de Portugal

10⁶ euros

	Capital			Reservas e resultados			Provisões para riscos diversos ⁽¹⁾			Total		
	Intermediários financeiros	Auxiliares financeiros	Total	Intermediários financeiros	Auxiliares financeiros	Total	Intermediários financeiros	Auxiliares financeiros	Total	Intermediários financeiros	Auxiliares financeiros	Total
	1	2	3=1+2	4	5	6=4+5	7	8	9=7+8	10=1+4+7	11=2+5+8	12=10+11
94 Dez	1 444.1	122.3	1 566.4	345.5	56.1	401.6	352.1	3.4	355.5	2 141.7	181.7	2 323.5
95 Jun	2 377.4	124.6	2 502.0	417.9	34.3	452.2	355.9	3.4	359.3	3 151.2	162.4	3 313.6
96 Dez	2 702.2	130.4	2 832.6	676.9	59.1	736.0	395.9	3.2	399.1	3 775.0	192.7	3 967.7
96 Jun	2 536.8	127.1	2 663.9	496.5	35.7	532.3	424.1	3.5	427.6	3 457.4	166.3	3 623.8
97 Dez	3 196.6	123.3	3 319.9	665.6	63.9	729.5	388.9	4.7	393.5	4 251.1	191.8	4 442.9
97 Jun	3 071.3	121.6	3 192.9	559.3	40.8	600.1	395.8	6.7	402.5	4 026.3	169.1	4 195.5
98 Dez	3 554.0	122.5	3 676.5	1 478.2	87.6	1 565.8	384.1	3.5	387.6	5 416.3	213.6	5 629.9
98 Jun	3 672.6	122.8	3 795.4	1 520.3	51.7	1 572.0	417.2	3.7	420.9	5 610.1	178.1	5 788.3
99 Dez	4 240.0	120.8	4 360.7	863.5	123.7	987.1	365.1	4.5	369.6	5 468.6	248.9	5 717.5
99 Jun	4 560.1	122.7	4 682.8	835.0	72.8	907.8	494.7	4.9	499.6	5 889.7	200.4	6 090.1
00 Dez	5 324.6	114.2	5 438.8	1 146.3	132.6	1 278.9	529.0	3.6	532.6	6 999.9	250.4	7 250.3
00 Jun	5 460.9	117.6	5 578.4	914.4	85.6	999.9	486.4	3.6	490.0	6 861.7	206.7	7 068.3
01 Dez	4 839.2	117.0	4 956.2	2 876.1	139.1	3 015.2	510.7	7.9	518.7	8 226.0	264.1	8 490.1
01 Jun	6 186.9	115.2	6 302.1	2 450.4	93.2	2 543.6	542.0	7.6	549.5	9 179.3	216.0	9 395.3
02 Dez	9 189.3	125.3	9 314.7	3 184.6	118.6	3 303.2	581.7	5.3	587.1	12 955.7	249.3	13 205.0
02 Jun	8 593.7	126.3	8 720.1	3 326.5	90.2	3 416.8	629.8	5.8	635.6	12 550.1	222.4	12 772.4
03 Dez	10 773.3	133.2	10 906.5	2 980.9	124.4	3 105.3	635.6	11.5	647.1	14 389.8	269.1	14 658.9
03 Jun	11 222.2	136.3	11 358.5	2 765.6	83.6	2 849.2	616.5	12.3	628.8	14 604.2	232.3	14 836.5

1	2	3=1+2	4	5	6=4+5	7	8	9=7+8	10=1+4+7	11=2+5+8	12=10+11
Financial intermediaries	Financial auxiliaries	Total	Financial intermediaries	Financial auxiliaries	Total	Financial intermediaries	Financial auxiliaries	Total	Financial intermediaries	Financial auxiliaries	Total
Equity capital			Reserves and net income			Provisions for sundry risks ⁽¹⁾			Total		

*A alteração do Plano de Contas do Sistema Bancário em Janeiro de 1999 poderá originar quebras nas séries apresentadas./The revision of the Charts of Accounts of the Banking System, in January of 1999, may imply breaks in the series.

(1) A noção de capital e reservas para efeitos estatísticos sofreu uma alteração metodológica, passando a incluir, nomeadamente, provisões para créditos de cobrança duvidosa. Neste sentido, procedeu-se à correcção de toda a série./The Capital and reserves definition for statistical purposes suffered a methodological change, beginning to include, among other things, provisions for non-performing loans. Thus, all the serie was adjusted.

B.8.2.2.7 PASSIVOS DIVERSOS DE OUTROS INTERMEDIÁRIOS FINANCEIROS (EXCEPTO FUNDOS DE INVESTIMENTO) E AUXILIARES FINANCEIROS^(a)*
Saldos em fim de semestre

OTHER LIABILITIES OF OTHER FINANCIAL INTERMEDIARIES (EXCLUDING MUTUAL FUNDS) AND FINANCIAL AUXILIARIES^(a)*

End-of-semester figures

Fonte / Source: Banco de Portugal

10⁶ euros

	Adiantamentos			Contas a regularizar			Diversos ⁽¹⁾			Total		
	Intermediários financeiros	Auxiliares financeiros	Total	Intermediários financeiros	Auxiliares financeiros	Total	Intermediários financeiros	Auxiliares financeiros	Total	Intermediários financeiros	Auxiliares financeiros	Total
	1	2	3=1+2	4	5	6=4+5	7	8	9=7+8	10=1+4+7	11=2+5+8	12=10+11
94 Dez	44.3	14.2	58.5	459.6	39.4	499.0	97.0	16.9	113.9	601.0	70.4	671.4
95 Jun	23.3	8.7	32.0	558.0	43.6	601.6	561.7	117.5	679.2	1 143.0	169.8	1 312.8
96 Dez	60.7	12.3	73.0	902.4	47.1	949.5	128.2	3.5	131.7	1 091.4	62.9	1 154.2
96 Jun	36.5	12.9	49.4	644.9	43.1	688.0	614.0	106.9	720.9	1 295.3	162.9	1 458.2
97 Dez	58.8	20.3	79.0	797.1	56.7	853.8	148.5	15.9	164.3	1 004.3	92.8	1 097.2
97 Jun	45.4	9.2	54.6	855.1	77.6	932.7	772.3	137.7	910.0	1 672.8	224.5	1 897.4
98 Dez	77.6	17.7	95.3	758.5	95.2	853.7	218.0	4.9	222.9	1 054.2	117.7	1 171.9
98 Jun	56.6	9.2	65.8	760.8	101.8	862.5	944.0	178.7	1 122.7	1 761.3	289.7	2 051.0
99 Dez	96.2	20.6	116.8	1 561.8	86.2	1 648.0	189.8	15.3	205.1	1 847.8	122.1	1 969.9
99 Jun	72.8	10.7	83.5	2 497.8	106.6	2 604.4	795.5	181.5	977.0	3 366.0	298.9	3 664.9
00 Dez	194.2	24.8	219.0	1 794.8	118.8	1 913.6	137.8	6.2	144.0	2 128.8	149.8	2 278.6
00 Jun	83.3	11.7	95.0	1 685.8	152.1	1 837.9	1 082.7	219.3	1 302.0	2 851.8	383.1	3 234.9
01 Dez	130.8	39.9	170.7	1 540.8	128.8	1 669.6	256.5	12.1	268.6	1 928.1	180.7	2 108.8
01 Jun	122.4	20.3	142.7	1 485.8	202.7	1 688.4	1 124.3	204.4	1 328.7	2 732.5	427.4	3 159.8
02 Dez	113.6	21.3	135.0	1 572.9	168.8	1 741.8	395.4	32.1	427.5	2 082.0	222.2	2 304.2
02 Jun	105.8	35.3	141.1	1 641.9	199.9	1 841.9	1 140.7	199.7	1 340.4	2 888.4	434.9	3 323.3
03 Dez	102.1	33.5	135.6	1 368.5	184.5	1 553.0	292.9	10.2	303.0	1 763.5	228.2	1 991.7
03 Jun	96.6	30.6	127.2	1 282.8	178.7	1 461.5	1 169.5	189.7	1 359.2	2 548.8	399.1	2 947.9

1	2	3=1+2	4	5	6=4+5	7	8	9=7+8	10=1+4+7	11=2+5+8	12=10+11
Financial intermediaries	Financial auxiliaries	Total	Financial intermediaries	Financial auxiliaries	Total	Financial intermediaries	Financial auxiliaries	Total	Financial intermediaries	Financial auxiliaries	Total
Trade credits and advances			Other accounts payable			Other ⁽¹⁾			Total		

*A alteração do Plano de Contas do Sistema Bancário em Janeiro de 1999 poderá originar quebras nas séries apresentadas./The revision of the Charts of Accounts of the Banking System, in January of 1999, may imply breaks in the series.

(1) A noção de capital e reservas para efeitos estatísticos sofreu uma alteração metodológica, passando a incluir, nomeadamente, provisões para créditos de cobrança duvidosa. Neste sentido, procedeu-se à correcção de toda a série./The Capital and reserves definition for statistical purposes suffered a methodological change, beginning to include, among other things, provisions for non-performing loans. Thus, all the serie was adjusted.

B.8.2.3.1 DESENVOLVIMENTO DE RESULTADOS DE OUTROS INTERMEDIÁRIOS FINANCEIROS (EXCEPTO FUNDOS DE INVESTIMENTO) E AUXILIARES FINANCEIROS - CUSTOS^{(1)(a)*}
(continua)

PROFIT AND LOSS ACCOUNT OF OTHER FINANCIAL INTERMEDIARIES (EXCLUDING MUTUAL FUNDS) AND FINANCIAL AUXILIARIES - COSTS AND LOSSES^{(1)(a)*}
(to be continued)

Valores acumulados desde o início do ano

Cumulative values since the beginning of the year

Fonte / Source: Banco de Portugal

10⁶ euros

	Juros e custos equiparados			Comissões			Prejuízos em operações financeiras			Custos com o pessoal			Fornecimentos e serviços de terceiros		
	Intermediários financeiros	Auxiliares financeiros	Total	Intermediários financeiros	Auxiliares financeiros	Total	Intermediários financeiros	Auxiliares financeiros	Total	Intermediários financeiros	Auxiliares financeiros	Total	Intermediários financeiros	Auxiliares financeiros	Total
	1	2	3=1+2	4	5	6=4+5	7	8	9=7+8	10	11	12=10+11	13	14	15=13+14
94	417.9	0.3	418.2	53.2	40.2	93.4	28.6	11.8	40.4	72.9	19.1	92.0	98.4	34.3	132.8
95	770.1	2.4	772.5	70.3	30.8	101.0	160.8	1.0	161.8	91.5	28.6	120.1	111.3	62.9	174.2
96	320.0	3.0	323.0	98.5	13.4	111.9	9.8	0.4	10.2	85.1	32.8	117.9	113.3	84.0	197.3
97	359.9	3.7	363.6	123.4	18.6	142.0	25.3	0.7	26.0	88.2	36.9	125.2	143.4	103.9	247.3
98	333.4	1.8	335.2	162.9	50.7	213.5	147.2	0.5	147.7	92.5	44.2	136.7	158.7	92.4	251.1
99	300.7	2.3	303.0	189.7	62.9	252.7	66.3	0.7	67.0	111.6	52.6	164.2	181.1	98.0	279.1
00	425.2	3.5	428.7	216.3	66.0	282.3	89.9	1.5	91.4	119.0	63.1	182.2	185.9	125.4	311.2
01	611.6	3.3	615.0	223.4	103.3	326.6	83.3	2.7	86.0	136.0	66.0	202.0	218.2	113.1	331.3
02	544.6	3.1	547.7	232.4	99.2	331.6	17.6	2.4	20.0	109.9	59.9	169.8	202.3	100.3	302.6

1	2	3=1+2	4	5	6=4+5	7	8	9=7+8	10	11	12=10+11	13	14	15=13+14
Financial intermediaries	Financial auxiliaries	Total	Financial intermediaries	Financial auxiliaries	Total	Financial intermediaries	Financial auxiliaries	Total	Financial intermediaries	Financial auxiliaries	Total	Financial intermediaries	Financial auxiliaries	Total
Interest costs and equivalent			Commissions payable			Losses on financial operations			Personnel costs			Supplies and services from third parties		

B.8.2.3.1 DESENVOLVIMENTO DE RESULTADOS DE OUTROS INTERMEDIÁRIOS FINANCEIROS (EXCEPTO FUNDOS DE INVESTIMENTO) E AUXILIARES FINANCEIROS - CUSTOS^{(a)*}
(continuação)

PROFIT AND LOSS ACCOUNT OF OTHER FINANCIAL INTERMEDIARIES (EXCLUDING MUTUAL FUNDS) AND FINANCIAL AUXILIARIES - COSTS AND LOSSES^{(a)*}
(continued)

Valores acumulados desde o início do ano

Cumulative values since the beginning of the year

Fonte / Source: Banco de Portugal

10⁶ euros

	Impostos			Amortizações do exercício			Provisões do exercício			Outros custos e prejuízos			Total		
	Intermediários financeiros	Auxiliares financeiros	Total	Intermediários financeiros	Auxiliares financeiros	Total	Intermediários financeiros	Auxiliares financeiros	Total	Intermediários financeiros	Auxiliares financeiros	Total	Intermediários financeiros	Auxiliares financeiros	Total
	16	17	18=16+17	19	20	21=19+20	22	23	24=22+23	25	26	27=25+26	28=1+4+7+10+13+ +16+19+22+25	29=2+5+8+11+ +14+17+20+23+26	30=28+29
94	6.6	2.7	9.3	25.8	5.6	31.4	169.5	1.0	170.6	16.8	0.5	17.3	889.8	115.6	1 005.4
95	9.0	1.2	10.1	26.2	21.2	47.4	140.5	0.7	141.2	17.4	6.6	23.9	1 396.9	155.3	1 552.2
96	8.2	0.4	8.6	19.0	21.5	40.4	169.3	2.2	171.5	18.5	6.3	24.8	841.7	163.9	1 005.6
97	9.5	0.6	10.1	19.7	24.3	44.0	143.4	0.7	144.1	21.9	6.1	28.1	934.7	195.6	1 130.3
98	8.5	0.9	9.3	23.2	28.7	51.8	177.9	1.6	179.5	24.9	7.7	32.7	1 129.1	228.4	1 357.5
99	9.8	0.9	10.7	24.6	41.0	65.6	261.7	1.7	263.4	22.8	6.8	29.6	1 168.4	266.9	1 435.3
00	6.5	0.7	7.3	27.2	38.6	65.8	191.3	6.2	197.5	14.2	8.6	22.8	1 275.5	313.5	1 589.1
01	6.0	0.5	6.5	31.7	30.0	61.7	234.4	3.1	237.5	19.2	6.4	25.7	1 563.8	328.4	1 892.2
02	5.1	0.8	5.9	25.3	22.6	47.9	297.0	2.7	299.8	21.9	4.8	26.7	1 456.1	296.0	1 752.1

16	17	18=16+17	19	20	21=19+20	22	23	24=22+23	25	26	27=25+26	28=1+4+7+10+13+ +16+19+22+25	29=2+5+8+11+ +14+17+20+23+26	30=28+29
Financial intermediaries	Financial auxiliaries	Total	Financial intermediaries	Financial auxiliaries	Total	Financial intermediaries	Financial auxiliaries	Total	Financial intermediaries	Financial auxiliaries	Total	Financial intermediaries	Financial auxiliaries	Total
Taxes			Depreciation for the year			Provisions for the year			Other costs and losses			Total		

*A alteração do Plano de Contas do Sistema Bancário em Janeiro de 1999 poderá originar quebras nas séries apresentadas./The revision of the Charts of Accounts of the Banking System, in January of 1999, may imply breaks in the series.

(1) Os dados de Dezembro de 1995 reflectem a reclassificação sectorial de uma instituição anteriormente classificada como Instituição financeira monetária. / December 1995 data reflect the reclassification of an institution classified before as Monetary financial institution.

B.8.2.3.2 DESENVOLVIMENTO DE RESULTADOS DE OUTROS INTERMEDIÁRIOS FINANCEIROS (EXCEPTO FUNDOS DE INVESTIMENTO) E AUXILIARES FINANCEIROS - PROVEITOS^{(1)(a)} (continua)

Valores acumulados desde o início do ano

PROFIT AND LOSS ACCOUNT OF OTHER FINANCIAL INTERMEDIARIES (EXCLUDING MUTUAL FUNDS) AND FINANCIAL AUXILIARIES - INCOME AND GAINS^{(1)(a)}

(to be continued)

Cumulative values since the beginning of the year

Fonte / Source: Banco de Portugal

10⁶ euros

	Juros e proveitos equiparados			Rendimento de títulos			Comissões			Lucros em operações financeiras		
	Intermediários financeiros	Auxiliares financeiros	Total	Intermediários financeiros	Auxiliares financeiros	Total	Intermediários financeiros	Auxiliares financeiros	Total	Intermediários financeiros	Auxiliares financeiros	Total
	1	2	3=1+2	4	5	6=4+5	7	8	9=7+8	10	11	12=10+11
94	638.7	14.7	653.4	13.5	0.0	13.6	125.4	123.9	249.3	31.1	1.6	32.7
95	1 028.5	14.1	1 042.6	74.1	0.1	74.2	147.0	109.6	256.6	206.7	3.1	209.8
96	598.2	10.8	609.0	91.1	0.0	91.1	168.4	107.5	275.9	15.1	2.8	17.9
97	652.3	9.0	661.4	151.2	0.0	151.2	225.1	161.3	386.4	50.9	4.3	55.2
98	623.3	8.4	631.7	100.3	0.0	100.3	319.0	218.9	538.0	66.5	5.0	71.5
99	651.5	6.6	658.2	164.4	0.0	164.4	338.6	226.5	565.1	65.8	5.2	71.0
00	775.3	10.9	786.3	186.1	0.0	186.1	406.0	250.5	656.4	79.9	9.4	89.3
01	1 017.3	11.9	1 029.2	249.6	1.7	251.3	374.0	236.3	610.3	97.2	14.8	112.1
02	929.1	10.3	939.5	224.1	0.1	224.2	349.4	229.7	579.1	28.8	10.3	39.1

1	2	3=1+2	4	5	6=4+5	7	8	9=7+8	10	11	12=10+11
Financial intermediaries	Financial auxiliaries	Total	Financial intermediaries	Financial auxiliaries	Total	Financial intermediaries	Financial auxiliaries	Total	Financial intermediaries	Financial auxiliaries	Total
Interest income and equivalent			Income from securities			Commissions receivable			Profits on financial operations		

B.8.2.3.2 DESENVOLVIMENTO DE RESULTADOS DE OUTROS INTERMEDIÁRIOS FINANCEIROS (EXCEPTO FUNDOS DE INVESTIMENTO) E AUXILIARES FINANCEIROS - PROVEITOS (continuação)^(a)

Valores acumulados desde o início do ano

***PROFIT AND LOSS ACCOUNT OF OTHER FINANCIAL INTERMEDIARIES (EXCLUDING MUTUAL FUNDS) AND FINANCIAL AUXILIARIES - INCOME AND GAINS^(a)**

(continued)

Cumulative values since the beginning of the year

Fonte / Source: Banco de Portugal

10⁶ euros

	Reposições e anulações de provisões			Outros proveitos e lucros			Total		
	Intermediários financeiros	Auxiliares financeiros	Total	Intermediários financeiros	Auxiliares financeiros	Total	Intermediários financeiros	Auxiliares financeiros	Total
	13	14	15=13+14	16	17	18=16+17	19=1+4+7+10+13+16	20=2+5+8+11+14+17	21=19+20
94	40.2	0.1	40.3	51.9	7.6	59.5	900.8	148.0	1 048.8
95	53.2	0.5	53.7	58.8	71.7	130.5	1 568.3	199.1	1 767.4
96	42.3	0.3	42.6	52.0	89.4	141.4	1 967.1	210.8	1 177.9
97	55.1	1.3	56.3	58.8	97.1	155.9	1 193.4	273.0	1 466.4
98	72.2	0.6	72.9	87.4	108.6	196.0	1 268.9	341.5	1 610.3
99	143.1	1.1	144.2	62.6	120.5	183.1	1 426.0	360.0	1 786.0
00	76.7	0.6	77.3	68.0	139.9	207.9	1 592.0	411.3	2 003.3
01	91.0	3.9	94.9	91.2	126.1	217.3	1 920.3	394.8	2 315.1
02	101.7	0.7	102.4	89.6	108.9	198.5	1 722.7	360.0	2 082.7

13	14	15=13+14	16	17	18=16+17	19=1+4+7+10+13+16	20=2+5+8+11+14+17	21=19+20
Financial intermediaries	Financial auxiliaries	Total	Financial intermediaries	Financial auxiliaries	Total	Financial intermediaries	Financial auxiliaries	Total
Replacement and provisions deducted			Other income and profits			Total		

*A alteração do Plano de Contas do Sistema Bancário em Janeiro de 1999 poderá originar quebras nas séries apresentadas./The revision of the Charts of Accounts of the Banking System, in January of 1999, may imply breaks in the series.

(1) Os dados de Dezembro de 1995 reflectem a reclassificação sectorial de uma instituição anteriormente classificada como Instituição financeira monetária. / December 1995 data reflect the reclassification of an institution classified before as Monetary financial institution.

B.8.2.3.3 DESENVOLVIMENTO DE RESULTADOS DE OUTROS INTERMEDIÁRIOS FINANCEIROS (EXCEPTO FUNDOS DE INVESTIMENTO) E AUXILIARES FINANCEIROS - RESULTADO DE EXPLORAÇÃO^{(1)(a)}

PROFIT AND LOSS ACCOUNT OF OTHER FINANCIAL INTERMEDIARIES (EXCLUDING MUTUAL FUNDS) AND FINANCIAL AUXILIARIES - OPERATING PROFIT/ LOSS^{(1)(a)}

Valores acumulados desde o início do ano

Cumulative values since the beginning of the year

Fonte / Source: Banco de Portugal

10⁶ euros

	Resultados extraordinários						Impostos sobre os lucros			Resultado de exploração		
	Ganhos extraordinários			Perdas extraordinárias			Intermediários financeiros	Auxiliares financeiros	Total	Intermediários financeiros	Auxiliares financeiros	Total
	Intermediários financeiros	Auxiliares financeiros	Total	Intermediários financeiros	Auxiliares financeiros	Total						
1	2	3=1+2	4	5	6=4+5	7	8	9=7+8	10	11	12=10+11	
94	59.0	1.3	60.2	31.5	1.4	32.9	30.1	12.2	42.3	8.3	20.1	28.4
95	98.7	1.5	100.2	41.2	1.4	42.5	35.6	17.3	52.9	193.4	26.7	220.1
96	54.7	0.9	55.5	36.7	1.3	38.0	41.6	18.5	60.2	101.7	27.9	129.6
97	180.8	1.9	182.7	59.6	1.5	61.1	51.0	29.0	80.0	329.0	48.7	377.7
98	381.0	2.7	383.7	19.7	2.1	21.9	64.9	42.0	106.9	436.1	71.7	507.8
99	214.9	3.5	218.3	18.9	3.1	22.0	75.2	35.6	110.8	378.4	57.9	436.3
00	125.3	3.3	128.6	455.6	3.0	458.6	67.0	35.8	102.7	-80.9	62.4	-18.5
01	44.4	6.7	51.1	20.1	3.4	23.5	58.0	26.6	84.6	322.7	43.1	365.8
02	79.8	9.1	88.9	53.1	4.5	57.6	54.7	22.9	77.6	238.7	45.7	284.4

1	2	3=1+2	4	5	6=4+5	7	8	9=7+8	10	11	12=10+11
Financial intermediaries	Financial auxiliaries	Total	Financial intermediaries	Financial auxiliaries	Total	Financial intermediaries	Financial auxiliaries	Total	Financial intermediaries	Financial auxiliaries	Total
Extraordinary gains			Extraordinary losses			Tax on income			Operating profit/loss		
Extraordinary income											

*A alteração do Plano de Contas do Sistema Bancário em Janeiro de 1999 poderá originar quebras nas séries apresentadas./The revision of the Charts of Accounts of the Banking System, in January of 1999, may imply breaks in the series.

(1) Os dados de Dezembro de 1995 reflectem a reclassificação sectorial de uma instituição anteriormente classificada como Instituição financeira monetária. / December 1995 data reflect the reclassification of an institution classified before as Monetary financial institution.

B.8.3.1 SOCIEDADES DE CAPITAL DE RISCO*

RISK CAPITAL COMPANIES*

Saldos em fim de trimestre

End-of-quarter figures

Fonte / Source: Banco de Portugal

10⁶ euros

	Activos					Passivos					Total	Por memória: Resultado de exploração	
	Activos sob a forma de depósitos e outras aplicações similares	Títulos em carteira	Créditos concedidos	dos quais:	Activos diversos	Passivos sob a forma de empréstimos e outros recursos similares	Empréstimos subordinados	Obrigações (excepto subordinadas) e outros títulos de rendimento fixo	Capital e reservas ⁽¹⁾	Passivos diversos ⁽¹⁾			
				Créditos de cobrança duvidosa									
1	2	3	4	5	6	7	8	9	10	11=1+2+3+5+6+...+10	12		
98	Mar	46.7	138.6	8.7	5.8	25.4	9.6	0.0	0.0	198.2	11.6	219.4	1.8
	Jun	53.3	140.5	8.6	5.8	22.9	9.6	0.0	0.0	198.3	17.4	225.3	3.4
	Set	53.5	144.9	8.2	5.7	28.8	7.4	0.0	0.0	208.8	19.2	235.3	4.4
	Dez	55.8	141.5	8.1	6.6	24.7	7.6	0.0	0.0	180.1	42.4	230.1	3.6
99	Mar	59.4	113.7	6.7	4.6	16.1	4.9	0.0	0.0	177.9	13.1	195.9	-0.1
	Jun	52.0	123.2	6.8	3.2	18.7	4.9	0.0	0.0	177.2	18.5	200.7	0.6
	Set	57.6	114.2	8.0	3.3	25.4	5.0	0.0	0.0	177.9	22.3	205.2	1.4
	Dez	66.3	107.4	8.9	3.2	22.0	6.4	0.0	0.0	186.5	11.8	204.6	5.6
00	Mar	60.1	116.3	12.0	3.0	18.9	4.9	0.0	0.0	187.3	15.1	207.3	2.3
	Jun	62.0	118.6	12.3	3.4	23.3	4.9	0.0	0.0	191.0	20.4	216.3	8.5
	Set	51.4	127.2	14.7	3.2	28.2	5.1	0.0	0.0	193.5	22.7	221.4	9.3
	Dez	51.6	119.0	15.4	3.7	35.6	4.9	0.0	0.0	200.8	15.9	221.6	15.0
01	Mar	53.5	128.2	16.2	3.7	28.1	8.7	0.0	0.0	196.0	21.4	226.1	-2.7
	Jun	53.0	127.3	19.3	4.2	25.4	9.1	0.0	0.0	194.1	21.8	225.0	0.0
	Set	55.3	126.3	19.5	4.1	26.0	9.1	0.0	0.0	195.8	22.3	227.2	-0.3
	Dez	51.8	93.5	17.5	3.3	20.4	9.0	0.0	0.0	165.2	9.1	183.3	-1.8
02	Mar	57.4	95.0	17.4	3.5	15.8	9.1	0.0	0.0	164.4	12.1	185.6	0.3
	Jun	55.7	98.1	16.1	3.6	19.5	9.2	0.0	0.0	167.1	13.1	189.4	-1.0
	Set	55.5	98.3	16.8	3.6	20.2	9.3	0.0	0.0	166.6	14.9	190.7	-1.3
	Dez	59.4	93.5	13.5	3.4	21.6	9.0	0.0	0.0	168.6	10.4	188.0	-0.9
03	Mar	0.0	0.0	0.0	0.0	0.0	0.0	0.0	0.0	0.0	0.0	0.0	0.0
	Jun	0.0	0.0	0.0	0.0	0.0	0.0	0.0	0.0	0.0	0.0	0.0	0.0

*A alteração do Plano de Contas do Sistema Bancário em Janeiro de 1999 poderá originar quebras nas séries apresentadas./The revision of the Charts of Accounts of the Banking System, in January of 1999, may imply breaks in the series.

*Estas sociedades deixaram de ser supervisionadas pelo Banco de Portugal no início de 2003. / As from 2003 these companies ceased to be supervised by Banco de Portugal.

(1) A noção de capital e reservas para efeitos estatísticos sofreu uma alteração metodológica, passando a incluir, nomeadamente, provisões para créditos de cobrança duvidosa. Neste sentido, procedeu-se à correcção de toda a série./The Capital and reserves definition for statistical purposes suffered a methodological change, beginning to include, among other things, provisions for non-performing loans. Thus, all the serie was adjusted.

B.8.3.2 SOCIEDADES DE FACTORING*
Saldos em fim de trimestre

FACTORING COMPANIES*
End-of-quarter figures

Fonte / Source: Banco de Portugal

10⁶ euros

	Activos					Passivos					Total	Por memória: Resultado de exploração
	Activos sob a forma de depósitos e outras aplicações similares	Títulos em carteira	Créditos concedidos	dos quais: Créditos de cobrança duvidosa	Activos diversos	Passivos sob a forma de empréstimos e outros recursos similares	Empréstimos subordinados	Obrigações (excepto subordinadas) e outros títulos de rendimento fixo	Capital e reservas ⁽¹⁾	Passivos diversos ⁽¹⁾		
	1	2	3	4	5	6	7	8	9	10	11=1+2+3+5+6+...+10	12
98 Mar	3.0	0.7	669.1	133.4	32.4	357.1	20.5	122.2	105.4	100.0	705.3	3.0
Jun	5.6	5.1	790.6	129.7	47.5	440.6	20.5	149.6	107.9	130.2	848.8	5.4
Set	4.0	5.1	807.1	138.3	66.7	387.3	20.5	199.5	108.2	167.5	883.0	8.1
Dez	23.1	0.7	1 179.6	181.3	16.9	751.9	20.5	208.6	112.9	126.5	1 220.3	7.5
99 Mar	7.1	0.7	909.1	163.3	38.0	435.8	27.9	223.6	116.8	150.8	954.9	3.2
Jun	7.7	1.0	976.7	142.6	54.7	517.0	27.9	223.6	118.3	153.3	1 040.1	4.3
Set	10.0	2.7	1 026.8	187.7	71.9	580.2	27.9	223.6	128.8	151.0	1 111.4	4.3
Dez	12.7	1.0	1 389.4	170.2	18.0	937.0	32.0	204.5	128.7	118.7	1 421.1	12.5
00 Mar	15.2	1.0	1 153.0	180.6	38.5	701.9	32.0	204.5	130.2	139.0	1 207.7	3.3
Jun	17.0	1.0	1 268.0	205.0	56.0	792.0	32.0	197.1	132.6	188.2	1 342.0	6.0
Set	14.9	2.5	1 302.0	205.6	82.9	847.6	32.0	172.1	133.1	217.4	1 402.3	9.8
Dez	13.2	2.5	1 789.2	269.2	17.5	1 312.1	32.0	172.1	146.3	159.3	1 822.4	11.5
01 Mar	10.9	2.5	1 553.0	299.8	53.0	1 102.1	32.0	172.1	149.6	163.5	1 619.5	3.8
Jun	10.7	2.5	1 647.2	248.8	83.8	1 191.1	32.0	167.2	152.4	201.5	1 744.2	6.0
Set	9.2	2.5	1 676.5	251.8	113.6	1 209.7	32.0	157.2	154.0	248.7	1 801.7	8.2
Dez	37.3	2.5	2 231.3	228.3	24.6	1 720.0	29.5	158.7	166.7	220.8	2 295.7	12.1
02 Mar	4.4	2.5	1 857.0	239.2	53.6	1 334.3	29.5	158.7	159.7	235.2	1 917.4	5.6
Jun	14.9	2.5	1 946.5	229.8	83.5	1 436.3	32.0	164.2	157.6	257.3	2 047.4	9.8
Set	5.4	2.5	1 958.2	220.9	111.8	1 446.4	33.5	162.7	159.2	276.1	2 078.0	14.1
Dez	12.6	1.9	1 477.6	180.6	22.9	1 149.0	14.6	52.9	125.7	172.8	1 515.0	14.0
03 Mar	9.0	1.9	1 271.7	134.6	32.7	966.4	14.6	52.9	121.9	159.5	1 315.3	4.3
Jun	11.4	1.9	1 321.9	156.7	44.3	1 020.3	14.6	52.9	122.4	169.4	1 379.6	7.4

1	2	3	4	5	6	7	8	9	10	11=1+2+3+5+6+...+10	12
Deposits and other similar investments	Securities	Loans and advances	Non-performing loans	Other assets	Loans and other similar resources	Subordinated loans	Bonds (excluding subordinated bonds) and other fixed-income securities	Capital and reserves ⁽¹⁾	Other liabilities ⁽¹⁾	Total	Operating profit/loss
Assets					Liabilities					Total	Memo items:

* A alteração do Plano de Contas do Sistema Bancário em Janeiro de 1999 poderá originar quebras nas séries apresentadas./The revision of the Charts of Accounts of the Banking System, in January of 1999, may imply breaks in the series.

(1) A noção de capital e reservas para efeitos estatísticos sofreu uma alteração metodológica, passando a incluir, nomeadamente, provisões para créditos de cobrança duvidosa. Neste sentido, procedeu-se à correcção de toda a série./The Capital and reserves definition for statistical purposes suffered a methodological change, beginning to include, among other things, provisions for non-performing loans. Thus, all the serie was adjusted.

B.8.3.3 SOCIEDADES FINANCEIRAS DE CORRETAGEM*
Saldos em fim de trimestre

DEALERS*
End-of-quarter figures

Fonte / Source: Banco de Portugal

10⁶ euros

	Activos					Passivos					Total	Por memória: Resultado de exploração
	Activos sob a forma de depósitos e outras aplicações similares	Títulos em carteira	Créditos concedidos	dos quais: Créditos de cobrança duvidosa	Activos diversos	Passivos sob a forma de empréstimos e outros recursos similares	Empréstimos subordinados	Obrigações (excepto subordinadas) e outros títulos de rendimento fixo	Capital e reservas ⁽¹⁾	Passivos diversos ⁽¹⁾		
	1	2	3	4	5	6	7	8	9	10	11=1+2+3+5+6+...+10	12
98 Mar	73.5	101.1	4.1	4.1	66.3	63.6	1.3	0.0	58.4	121.7	245.0	17.5
Jun	74.6	107.5	4.1	4.1	84.9	58.3	1.3	0.0	60.5	151.0	271.1	30.4
Set	76.2	100.0	4.1	4.1	131.1	55.5	0.0	0.0	65.8	190.1	311.4	38.9
Dez	107.8	74.2	4.1	4.1	23.6	59.5	0.0	0.0	103.4	46.8	209.7	43.0
99 Mar	90.2	65.5	4.2	4.1	54.8	18.4	0.0	0.0	80.8	115.5	214.7	9.9
Jun	60.7	56.5	4.6	4.1	90.5	2.9	0.0	0.0	80.2	129.1	212.3	16.3
Set	70.8	53.7	4.8	4.1	213.3	11.8	0.0	0.0	79.7	251.1	342.6	21.7
Dez	78.7	51.5	5.3	4.1	28.2	6.8	0.0	0.0	109.0	48.0	163.8	32.4
00 Mar	116.5	45.2	6.5	4.1	66.7	2.2	0.0	0.0	92.1	140.4	234.8	23.9
Jun	120.4	45.2	6.4	4.1	119.7	2.2	0.0	0.0	92.1	197.4	291.7	35.1
Set	137.0	43.3	7.0	4.1	285.2	3.6	0.5	0.0	95.0	373.5	472.6	42.5
Dez	124.9	40.8	7.7	4.6	162.3	3.8	0.0	0.0	141.7	190.2	335.6	39.4
01 Mar	141.6	66.7	8.0	4.6	168.9	22.5	0.0	0.0	128.0	234.7	385.2	3.2
Jun	127.0	60.6	10.5	6.6	114.5	17.4	0.0	0.0	135.7	159.5	312.7	5.4
Set	135.6	35.8	9.7	6.5	143.1	19.8	0.0	0.0	109.7	194.6	324.2	4.4
Dez	57.6	42.0	17.6	6.8	144.3	27.4	0.0	0.0	93.5	140.5	261.5	-1.4
02 Mar	69.0	70.9	17.6	6.9	64.2	29.9	0.0	0.0	109.3	82.5	221.7	16.0
Jun	66.5	65.4	16.9	7.0	99.9	28.9	0.0	0.0	108.2	111.5	248.7	20.3
Set	79.4	37.7	21.5	7.3	141.3	34.6	0.0	0.0	109.6	135.7	279.9	18.3
Dez	54.5	9.5	13.5	3.4	73.7	32.1	0.0	0.0	57.3	61.8	151.2	10.8
03 Mar	72.5	15.1	13.6	3.4	73.4	32.2	0.0	0.0	57.9	84.6	174.6	4.1
Jun	63.3	15.1	14.1	3.2	59.6	0.4	0.0	0.0	61.0	90.7	152.1	0.5

1	2	3	4	5	6	7	8	9	10	11=1+2+3+5+6+...+10	12
Deposits and other similar investments	Securities	Loans and advances	Non-performing loans	Other assets	Loans and other similar resources	Subordinated loans	Bonds (excluding subordinated bonds) and other fixed-income securities	Capital and reserves ⁽¹⁾	Other liabilities ⁽¹⁾	Total	Operating profit/loss
Assets					Liabilities					Total	Memo items:

* A alteração do Plano de Contas do Sistema Bancário em Janeiro de 1999 poderá originar quebras nas séries apresentadas./The revision of the Charts of Accounts of the Banking System, in January of 1999, may imply breaks in the series.

(1) A noção de capital e reservas para efeitos estatísticos sofreu uma alteração metodológica, passando a incluir, nomeadamente, provisões para créditos de cobrança duvidosa. Neste sentido, procedeu-se à correcção de toda a série./The Capital and reserves definition for statistical purposes suffered a methodological change, beginning to include, among other things, provisions for non-performing loans. Thus, all the serie was adjusted.

B.8.3.4 SOCIEDADES FINANCEIRAS PARA AQUISIÇÕES A CRÉDITO*
Saldos em fim de trimestre

CREDIT-PURCHASE FINANCING COMPANIES*
End-of-quarter figures

Fonte / Source: Banco de Portugal

10⁶ euros

	Activos					Passivos					Por memória:		
	Activos sob a forma de depósitos e outras aplicações similares	Títulos em carteira	Créditos concedidos	dos quais:		Activos diversos	Passivos sob a forma de empréstimos e outros recursos similares	Empréstimos subordinados	Obrigações (excepto subordinadas) e outros títulos de rendimento fixo	Capital e reservas ⁽¹⁾	Passivos diversos ⁽¹⁾	Total	Resultado de exploração
				Créditos de cobrança duvidosa									
1	2	3	4	5	6	7	8	9	10	11=1+2+3+5+6+...+10	12		
98 Mar	36.4	24.9	1 299.6	105.6	121.7	813.1	16.3	224.5	267.2	161.5	1 482.5	7.8	
Jun	38.5	20.4	1 409.7	109.5	191.7	905.0	14.8	251.9	272.4	216.1	1 660.2	15.9	
Set	43.2	20.2	1 515.2	115.0	249.5	910.0	14.8	289.3	285.9	328.1	1 828.1	25.7	
Dez	32.6	18.4	1 452.7	87.0	55.2	912.8	21.3	240.4	264.2	120.2	1 558.9	23.1	
99 Mar	38.7	18.4	1 539.9	94.6	128.7	960.3	21.3	259.6	270.8	213.6	1 725.7	9.0	
Jun	84.5	17.4	1 562.3	95.1	206.0	1 053.1	21.3	234.9	274.0	287.0	1 870.3	18.5	
Set	84.4	17.5	1 789.7	105.7	304.1	1 201.0	20.3	257.4	301.3	415.6	2 195.6	26.4	
Dez	53.7	17.8	1 813.6	103.9	141.8	1 221.4	41.1	265.0	334.4	165.1	2 027.0	33.7	
00 Mar	79.2	17.8	1 949.3	109.7	224.8	1 332.3	41.0	265.5	360.2	272.0	2 271.1	11.5	
Jun	193.0	17.8	1 909.1	119.2	306.4	1 424.0	32.0	255.0	348.9	366.4	2 426.3	25.6	
Set	99.9	17.9	1 553.8	99.7	374.6	1 031.4	40.6	218.3	331.6	424.2	2 046.2	27.7	
Dez	49.6	17.4	1 531.1	94.6	82.3	1 042.3	57.1	163.5	304.5	113.0	1 680.4	21.2	
01 Mar	22.3	17.4	1 522.1	100.1	156.7	983.5	46.1	175.9	307.9	205.0	1 718.5	9.9	
Jun	27.7	17.4	1 592.0	107.1	231.4	1 043.3	33.6	191.0	311.2	289.3	1 868.4	19.3	
Set	29.8	17.4	1 719.5	118.7	313.2	1 138.4	33.6	205.3	327.7	374.9	2 079.8	27.2	
Dez	27.7	11.5	1 792.6	126.4	91.5	1 168.4	33.6	212.4	357.2	151.8	1 923.4	22.8	
02 Mar	35.7	4.3	1 869.4	140.7	176.0	1 212.6	36.1	217.4	347.3	272.0	2 085.4	8.1	
Jun	45.8	4.3	1 956.7	153.5	252.5	1 284.1	36.1	222.4	367.1	349.5	2 259.3	18.0	
Set	61.9	4.3	1 990.6	161.9	364.2	1 334.3	26.2	222.4	379.5	458.6	2 421.0	27.3	
Dez	64.6	22.1	1 953.1	161.2	111.5	1 297.9	26.2	222.4	434.2	170.7	2 151.4	28.3	
03 Mar	64.3	22.0	2 008.6	164.9	246.9	1 333.8	26.2	222.4	424.0	335.4	2 341.8	10.8	
Jun	54.2	21.0	2 147.5	187.3	349.1	1 444.6	24.9	222.4	456.9	423.0	2 571.8	25.4	

1	2	3	4	5	6	7	8	9	10	11=1+2+3+5+6+...+10	12
Deposits and other similar investments	Securities	Loans and advances	Non-performing loans	Other assets	Loans and other similar resources	Subordinated loans	Bonds (excluding subordinated bonds) and other fixed-income securities	Capital and reserves ⁽¹⁾	Other liabilities ⁽¹⁾	Total	Operating profit/loss
Assets				Liabilities						Memo items:	

* A alteração do Plano de Contas do Sistema Bancário em Janeiro de 1999 poderá originar quebras nas séries apresentadas./The revision of the Charts of Accounts of the Banking System, in January of 1999, may imply breaks in the series.

(1) A noção de capital e reservas para efeitos estatísticos sofreu uma alteração metodológica, passando a incluir, nomeadamente, provisões para créditos de cobrança duvidosa. Neste sentido, procedeu-se à correcção de toda a série./The Capital and reserves definition for statistical purposes suffered a methodological change, beginning to include, among other things, provisions for non-performing loans. Thus, all the serie was adjusted.

B.8.3.5 SOCIEDADES GESTORAS DE PARTICIPAÇÕES SOCIAIS DO SECTOR FINANCEIRO^(a)
Saldos em fim de semestre

FINANCIAL HOLDING COMPANIES^(a)
End-of-semester figures

Fonte / Source: Banco de Portugal

10⁶ euros

	Activos					Passivos					Por memória:		
	Activos sob a forma de depósitos e outras aplicações similares	Títulos em carteira ⁽¹⁾	Créditos concedidos ⁽¹⁾	dos quais:		Activos diversos	Passivos sob a forma de empréstimos e outros recursos similares	Empréstimos subordinados	Obrigações (excepto subordinadas) e outros títulos de rendimento fixo	Capital e reservas ⁽²⁾	Passivos diversos ⁽²⁾	Total	Resultado de exploração
				Créditos de cobrança duvidosa									
1	2	3	4	5	6	7	8	9	10	11=1+2+3+5+6+...+10	12		
94 Dez	11.3	1 007.3	148.3	0.0	142.3	251.3	22.4	69.8	821.9	143.8	1 309.3	-17.8	
95 Jun	145.3	2 237.3	214.5	0.0	316.7	637.7	59.8	81.4	1 827.5	307.4	2 913.8	59.5	
Dez	146.4	2 729.8	268.4	0.0	491.3	531.8	37.7	78.9	2 381.1	606.4	3 635.9	140.6	
96 Jun	117.8	2 522.9	302.4	0.0	65.0	461.8	41.0	63.9	2 066.3	375.2	3 008.2	49.9	
Dez	84.5	3 446.4	635.6	0.0	275.6	525.7	39.3	566.9	2 891.2	419.0	4 442.1	84.0	
97 Jun	52.5	3 340.8	429.5	0.0	329.7	467.8	47.7	237.4	2 751.9	647.7	4 152.5	62.0	
Dez	161.6	4 851.1	463.0	0.0	397.2	797.9	127.8	401.5	4 096.5	449.2	5 872.9	229.4	
98 Jun	272.3	5 785.0	452.1	0.0	298.4	1 306.9	81.8	437.7	4 324.0	657.4	6 807.8	406.0	
Dez	682.1	4 252.1	886.4	0.0	204.0	408.4	99.4	256.4	4 108.6	1 151.8	6 024.6	310.7	
99 Jun	653.2	5 595.1	906.5	0.0	136.7	419.5	59.7	155.2	4 439.9	2 217.3	7 291.6	87.2	
Dez	731.5	5 462.7	1 082.5	0.0	324.0	497.8	100.5	165.3	5 400.9	1 436.2	7 600.7	300.6	
00 Jun	953.9	5 320.4	959.7	0.0	175.0	333.1	100.4	208.5	5 327.3	1 439.7	7 409.0	261.1	
Dez	805.9	6 442.4	1 011.3	0.0	350.3	479.0	224.9	190.6	6 639.7	1 075.8	8 609.9	-201.1	
01 Jun	908.8	7 312.6	2 908.7	0.0	273.0	2 097.1	242.2	236.3	7 593.5	1 234.0	11 403.1	171.1	
Dez	958.6	8 802.7	3 006.5	0.0	230.1	748.2	374.6	400.7	10 336.1	1 138.2	12 997.9	261.6	
02 Jun	722.5	9 806.2	2 999.1	0.0	258.2	637.8	2 156.4	278.6	9 383.4	1 330.0	13 786.1	131.4	
Dez	694.6	9 416.3	2 787.6	0.0	358.2	861.8	2 143.1	214.9	9 136.2	900.8	13 256.7	144.5	
03 Jun	713.8	9 233.6	1 934.5	0.0	287.2	718.9	1 430.1	292.9	8 793.0	934.3	12 169.2	140.2	

1	2	3	4	5	6	7	8	9	10	11=1+2+3+5+6+...+10	12
Deposits and other similar investments	Securities ⁽¹⁾	Loans and advances ⁽¹⁾	Non-performing loans	Other assets	Loans and other similar resources	Subordinated loans	Bonds (excluding subordinated bonds) and other fixed-income securities	Capital and reserves ⁽²⁾	Other liabilities ⁽²⁾	Total	Operating profit/loss
Assets				Liabilities						Memo items:	

* A alteração do Plano de Contas do Sistema Bancário em Janeiro de 1999 poderá originar quebras nas séries apresentadas./The revision of the Charts of Accounts of the Banking System, in January of 1999, may imply breaks in the series.

(1) A partir de Março de 1999 é possível distinguir a parcela referente a empréstimos subordinados e a suprimentos, anteriormente classificados em outras imobilizações financeiras e, como tal, em "Títulos em Carteira"./From March 1999 onwards is possible to distinguish the amount related with subordinated loans, up to that time this was classified in the item "Securities".

(2) A noção de capital e reservas para efeitos estatísticos sofreu uma alteração metodológica, passando a incluir, nomeadamente, provisões para créditos de cobrança duvidosa. Neste sentido, procedeu-se à correcção de toda a série./The Capital and reserves definition for statistical purposes suffered a methodological change, beginning to include, among other things, provisions for non-performing loans. Thus, all the serie was adjusted.

B.8.3.6 SOCIEDADES DE LOCAÇÃO FINANCEIRA*
Saldos em fim de trimestre

FINANCIAL LEASING COMPANIES*
End-of-quarter figures

Fonte / Source: Banco de Portugal

10⁶ euros

	Activos					Passivos					Total 11=1+2+3+5+6+...+10	Por memória: Resultado de exploração
	Activos sob a forma de depósitos e outras aplicações similares	Títulos em carteira	Créditos concedidos	dos quais: Créditos de cobrança duvidosa	Activos diversos	Passivos sob a forma de empréstimos e outros recursos similares	Empréstimos subordinados	Obrigações (excepto subordinadas) e outros títulos de rendimento fixo	Capital e reservas ⁽¹⁾	Passivos diversos ⁽¹⁾		
	1	2	3	4	5	6	7	8	9	10		12
98 Mar	27.1	72.6	3 439.3	134.3	344.6	1 801.4	142.9	1 114.3	567.4	257.6	3 883.6	10.9
98 Jun	33.3	50.8	3 644.0	135.5	454.1	1 990.7	142.9	1 164.4	550.5	333.7	4 182.2	20.2
98 Set	33.1	44.6	3 819.5	133.3	602.0	2 132.1	147.6	1 224.3	551.9	443.3	4 499.2	32.5
98 Dez	26.5	35.7	4 167.0	124.3	330.6	2 247.7	148.9	1 378.4	565.0	219.8	4 559.8	44.7
99 Mar	40.1	32.0	4 364.6	117.3	428.2	2 394.3	155.4	1 486.7	555.2	273.4	4 864.9	10.6
99 Jun	72.7	24.9	4 533.0	119.1	569.8	2 603.5	152.9	1 510.2	544.3	389.5	5 200.4	22.5
99 Set	65.6	27.9	4 711.4	113.0	611.1	2 657.0	152.9	1 582.0	548.9	475.2	5 415.9	33.1
99 Dez	59.5	15.6	5 050.4	110.0	428.5	2 877.3	164.4	1 686.6	582.4	243.4	5 554.0	41.7
00 Mar	48.8	15.6	5 324.4	106.5	550.1	3 195.6	164.4	1 674.3	579.1	325.6	5 939.0	12.0
00 Jun	20.9	26.1	5 589.6	111.6	684.8	3 553.8	163.4	1 636.9	576.8	390.4	6 321.4	19.7
00 Set	93.2	29.8	5 875.4	124.0	795.8	3 948.4	163.4	1 564.6	590.0	528.0	6 794.3	26.1
00 Dez	21.7	19.1	6 228.8	123.0	509.3	4 165.4	153.6	1 614.5	597.4	248.1	6 778.9	27.2
01 Mar	15.4	25.6	6 376.6	122.9	647.2	4 420.9	153.6	1 516.0	601.2	373.1	7 064.8	7.1
01 Jun	13.9	23.1	6 588.6	122.9	803.7	4 668.8	160.6	1 478.6	590.8	530.5	7 429.4	14.0
01 Set	19.4	23.1	6 765.0	136.1	936.6	4 894.9	158.6	1 449.2	603.9	637.5	7 744.1	26.2
01 Dez	21.2	23.1	6 959.7	142.5	474.0	4 982.0	193.6	1 408.1	636.7	257.7	7 478.0	27.1
02 Mar	22.4	23.1	7 080.5	153.7	577.7	5 067.2	213.6	1 402.1	635.3	385.4	7 703.6	5.8
02 Jun	19.7	37.8	6 884.1	152.1	678.0	4 877.7	221.6	1 352.2	658.3	509.8	7 619.6	17.0
02 Set	16.9	29.1	6 900.9	143.7	801.7	4 903.8	201.7	1 346.0	660.7	636.5	7 748.6	24.8
02 Dez	48.7	42.5	5 978.8	127.7	424.5	4 235.1	174.7	1 210.1	614.1	260.5	6 494.5	26.9
03 Mar	27.9	55.7	5 978.6	125.9	507.0	4 213.2	194.7	1 185.1	605.8	370.4	6 569.2	5.2
03 Jun	27.3	77.8	6 017.5	140.1	725.9	4 400.0	184.8	1 140.2	617.3	506.3	6 848.6	10.4

1	2	3	4	5	6	7	8	9	10	11=1+2+3+5+6+...+10	12
Deposits and other similar investments	Securities	Loans and advances	Non-performing loans	Other assets	Loans and other similar resources	Subordinated loans	Bonds (excluding subordinated bonds) and other fixed-income securities	Capital and reserves ⁽¹⁾	Other liabilities ⁽¹⁾	Total	Operating profit/loss
Assets				Liabilities							Memo items:

*A alteração do Plano de Contas do Sistema Bancário em Janeiro de 1999 poderá originar quebras nas séries apresentadas./The revision of the Charts of Accounts of the Banking System, in January of 1999, may imply breaks in the series.

(1) A noção de capital e reservas para efeitos estatísticos sofreu uma alteração metodológica, passando a incluir, nomeadamente, provisões para créditos de cobrança duvidosa. Neste sentido, procedeu-se à correcção de toda a série./The Capital and reserves definition for statistical purposes suffered a methodological change, beginning to include, among other things, provisions for non-performing loans. Thus, all the serie was adjusted.

B.8.3.7 INTERMEDIÁRIOS FINANCEIROS - OUTROS^{(1)*}
Saldos em fim de trimestre

FINANCIAL INTERMEDIARIES - OTHER^{(1)*}
End-of-quarter figures

Fonte / Source: Banco de Portugal

10⁶ euros

	Activos					Passivos					Total 11=1+2+3+5+6+...+10	Por memória: Resultado de exploração
	Activos sob a forma de depósitos e outras aplicações similares	Títulos em carteira	Créditos concedidos	dos quais: Créditos de cobrança duvidosa	Activos diversos	Passivos sob a forma de empréstimos e outros recursos similares	Empréstimos subordinados	Obrigações (excepto subordinadas) e outros títulos de rendimento fixo	Capital e reservas ⁽²⁾	Passivos diversos ⁽²⁾		
	1	2	3	4	5	6	7	8	9	10		12
98 Mar	52.3	37.8	374.3	227.6	169.8	373.7	2.9	0.0	81.8	175.8	634.2	4.0
98 Jun	50.1	64.3	378.5	226.4	230.4	368.3	2.9	0.0	96.6	255.6	723.3	8.8
98 Set	61.0	60.9	400.4	224.1	284.9	378.6	2.9	0.0	97.3	328.4	807.2	7.4
98 Dez	124.3	58.1	416.9	221.1	113.0	437.7	0.0	0.0	134.3	140.3	712.4	3.5
99 Mar	116.1	86.1	403.2	219.8	167.6	394.6	0.0	0.0	255.6	122.8	773.0	2.8
99 Jun	98.0	82.5	423.6	217.8	222.8	399.8	0.0	0.0	255.8	171.4	827.0	6.0
99 Set	102.7	83.2	434.3	217.2	285.0	405.2	0.0	0.0	257.3	242.7	905.3	8.5
99 Dez	103.8	57.1	482.8	218.6	186.2	467.8	0.0	0.5	258.0	103.6	829.9	-48.1
00 Mar	78.1	52.4	484.4	219.2	240.5	447.1	0.0	0.5	257.9	150.0	855.5	3.0
00 Jun	88.1	51.5	511.2	220.5	243.1	451.3	0.0	0.5	192.9	249.3	894.0	3.7
00 Set	87.8	49.9	595.0	221.6	329.1	521.6	0.0	0.5	194.5	345.2	1 061.7	8.3
00 Dez	86.5	49.7	621.6	217.5	122.5	558.7	0.0	0.5	195.7	125.4	880.2	5.9
01 Mar	91.7	45.5	629.8	225.7	180.4	544.2	0.0	0.5	197.5	205.2	947.5	3.9
01 Jun	96.2	45.3	664.5	230.3	254.1	562.4	0.0	0.5	201.5	295.7	1 060.1	3.4
01 Set	101.4	44.0	686.3	228.1	340.8	583.6	0.0	0.5	194.9	393.5	1 172.5	3.8
01 Dez	105.4	52.4	1 737.1	227.3	131.1	661.3	0.0	0.5	1 200.3	163.8	2 025.9	2.3
02 Mar	78.1	49.5	1 724.2	232.4	203.0	655.4	0.0	0.0	1 161.1	238.3	2 054.8	7.1
02 Jun	117.1	48.8	2 263.0	234.4	325.5	728.9	0.0	0.0	1 708.3	317.1	2 754.4	9.0
02 Set	115.1	48.4	2 336.1	232.8	453.4	785.1	0.0	0.0	1 729.0	439.0	2 953.0	9.4
02 Dez	181.6	38.6	4 487.2	248.6	217.0	884.2	0.0	0.0	3 853.7	186.4	4 924.3	15.1
03 Mar	184.5	29.2	4 929.6	254.6	267.4	904.4	0.0	0.0	4 263.0	243.4	5 410.7	1.2
03 Jun	228.7	29.8	5 258.3	258.3	423.0	961.0	0.0	0.0	4 553.7	425.2	5 939.9	4.8

1	2	3	4	5	6	7	8	9	10	11=1+2+3+5+6+...+10	12
Deposits and other similar investments	Securities	Loans and advances	Non-performing loans	Other assets	Loans and other similar resources	Subordinated loans	Bonds (excluding subordinated bonds) and other fixed-income securities	Capital and reserves ⁽²⁾	Other liabilities ⁽²⁾	Total	Operating profit/loss
Assets				Liabilities							Memo items:

*A alteração do Plano de Contas do Sistema Bancário em Janeiro de 1999 poderá originar quebras nas séries apresentadas./The revision of the Charts of Accounts of the Banking System, in January of 1999, may imply breaks in the series.

(1) Inclui Sociedades de desenvolvimento regional, Sociedades emitentes ou gestoras de cartões de crédito, Sociedades de investimento, Fundos de titularização de crédito, Sociedades de Garantia Mútua e Outros intermediários financeiros. / Includes Regional development companies, Credit card issuing or managing companies, Investment companies, Securitization fund, Mutual Guarantee Societies and Other financial intermediaries.

(2) A noção de capital e reservas para efeitos estatísticos sofreu uma alteração metodológica, passando a incluir, nomeadamente, provisões para créditos de cobrança duvidosa. Neste sentido, procedeu-se à correcção de toda a série./The Capital and reserves definition for statistical purposes suffered a methodological change, beginning to include, among other things, provisions for non-performing loans. Thus, all the serie was adjusted.

B.8.3.8 AGÊNCIAS DE CÂMBIOS*
Saldos em fim de trimestre

EXCHANGE OFFICES*
End-of-quarter figures

Fonte / Source: Banco de Portugal

10⁶ euros

	Activos					Passivos					Total	Por memória: Resultado de exploração
	Activos sob a forma de depósitos e outras aplicações similares	Títulos em carteira	Créditos concedidos	dos quais:	Activos diversos	Passivos sob a forma de empréstimos e outros recursos similares	Empréstimos subordinados	Obrigações (excepto subordinadas) e outros títulos de rendimento fixo	Capital e reservas ⁽¹⁾	Passivos diversos ⁽¹⁾		
				Créditos de cobrança duvidosa								
1	2	3	4	5	6	7	8	9	10	11=1+2+3+5+6+...+10	12	
98 Mar	5.5	0.4	0.0	0.0	4.2	2.2	0.0	0.0	4.6	3.3	10.2	0.1
Jun	5.9	0.5	0.0	0.0	8.6	3.1	0.0	0.0	4.6	7.3	15.0	0.2
Set	6.7	0.5	0.0	0.0	16.4	3.2	0.0	0.0	4.9	15.5	23.6	0.8
Dez	6.8	0.5	0.1	0.1	14.6	3.6	0.0	0.0	5.1	13.3	22.0	0.6
99 Mar	6.4	0.5	0.1	0.1	4.5	3.6	0.0	0.0	4.9	3.0	11.5	0.0
Jun	6.7	0.5	0.1	0.1	5.9	3.7	0.0	0.0	4.9	4.6	13.2	0.2
Set	7.5	0.5	0.1	0.1	9.5	4.6	0.0	0.0	5.0	8.0	17.7	0.6
Dez	7.6	1.0	0.1	0.1	4.6	5.1	0.0	0.0	5.6	2.6	13.3	0.6
00 Mar	7.3	1.1	0.1	0.1	7.9	5.4	0.0	0.0	5.4	5.6	16.5	-0.1
Jun	9.4	0.7	0.1	0.1	9.1	7.1	0.0	0.0	5.2	7.0	19.3	0.2
Set	11.0	0.7	0.1	0.1	13.5	8.5	0.0	0.0	5.6	11.2	25.3	0.9
Dez	9.6	0.8	0.0	0.0	4.9	6.9	0.0	0.0	6.3	2.1	15.3	0.7
01 Mar	10.0	0.8	0.0	0.0	7.7	7.9	0.0	0.0	6.2	4.4	18.4	-0.1
Jun	11.7	0.8	0.0	0.0	10.7	9.4	0.0	0.0	6.2	7.7	23.3	0.2
Set	11.6	0.8	0.0	0.0	15.0	7.7	0.0	0.0	6.0	13.6	27.3	1.1
Dez	11.9	0.7	0.0	0.0	4.6	8.5	0.0	0.0	6.2	2.5	17.2	0.9
02 Mar	10.5	0.7	0.0	0.0	9.2	8.4	0.0	0.0	6.1	5.9	20.4	-0.5
Jun	9.6	0.6	0.0	0.0	11.3	7.4	0.0	0.0	5.9	8.1	21.5	-0.6
Set	10.1	0.6	0.0	0.0	14.7	7.3	0.0	0.0	6.9	11.4	25.5	-0.6
Dez	7.1	0.8	0.0	0.0	5.5	5.0	0.0	0.0	6.4	1.9	13.4	-0.9
03 Mar	7.3	0.8	0.0	0.0	8.1	5.7	0.0	0.0	6.4	4.0	16.2	-1.0
Jun	9.6	0.8	0.0	0.0	11.7	7.4	0.0	0.0	7.0	7.7	22.2	-1.0

1	2	3	4	5	6	7	8	9	10	11=1+2+3+5+6+...+10	12
Deposits and other similar investments	Securities	Loans and advances	Non-performing loans	Other assets	Loans and other similar resources	Subordinated loans	Bonds (excluding subordinated bonds) and other fixed-income securities	Capital and reserves ⁽¹⁾	Other liabilities ⁽¹⁾	Total	Operating profit/loss
Assets					Liabilities					Memo items:	

*A alteração do Plano de Contas do Sistema Bancário em Janeiro de 1999 poderá originar quebras nas séries apresentadas./The revision of the Charts of Accounts of the Banking System, in January of 1999, may imply breaks in the series.

(1) A noção de capital e reservas para efeitos estatísticos sofreu uma alteração metodológica, passando a incluir, nomeadamente, provisões para créditos de cobrança duvidosa. Neste sentido, procedeu-se à correcção de toda a série./The Capital and reserves definition for statistical purposes suffered a methodological change, beginning to include, among other things, provisions for non-performing loans. Thus, all the serie was adjusted.

B.8.3.9 SOCIEDADES CORRETORAS*
Saldos em fim de trimestre

BROKERS*
End-of-quarter figures

Fonte / Source: Banco de Portugal

10⁶ euros

	Activos					Passivos					Total	Por memória: Resultado de exploração
	Activos sob a forma de depósitos e outras aplicações similares	Títulos em carteira	Créditos concedidos	dos quais:	Activos diversos	Passivos sob a forma de empréstimos e outros recursos similares	Empréstimos subordinados	Obrigações (excepto subordinadas) e outros títulos de rendimento fixo	Capital e reservas ⁽¹⁾	Passivos diversos ⁽¹⁾		
				Créditos de cobrança duvidosa								
1	2	3	4	5	6	7	8	9	10	11=1+2+3+5+6+...+10	12	
98 Mar	24.0	0.7	0.0	0.0	12.2	1.0	0.0	0.0	6.1	29.8	36.9	3.9
Jun	26.9	0.7	0.0	0.0	18.0	1.8	0.0	0.0	5.8	38.0	45.6	7.9
Set	30.5	0.7	0.0	0.0	24.9	1.0	0.0	0.0	5.8	49.3	56.1	10.5
Dez	30.7	0.8	0.0	0.0	7.1	0.2	0.0	0.0	18.0	20.4	38.6	11.8
99 Mar	35.7	1.2	2.1	0.0	10.7	3.3	0.0	0.0	12.2	34.2	49.7	2.7
Jun	26.9	1.4	1.8	0.4	16.7	3.1	0.0	0.0	12.9	30.7	46.8	4.1
Set	22.7	1.4	1.2	0.4	23.3	2.2	0.0	0.0	13.4	32.9	48.5	4.2
Dez	33.0	1.5	1.1	0.1	10.3	3.2	0.4	0.0	20.0	22.3	45.9	5.9
00 Mar	44.3	1.8	0.8	0.1	31.1	3.2	0.4	0.0	17.1	57.2	77.9	7.0
Jun	38.8	1.8	1.8	0.8	34.1	3.3	0.4	0.0	14.8	58.0	76.5	9.4
Set	37.6	1.7	2.5	1.2	39.2	2.7	0.0	0.0	14.7	63.7	81.1	9.9
Dez	28.8	1.6	2.0	0.7	19.9	3.2	0.0	0.0	20.7	28.4	52.3	6.7
01 Mar	18.8	1.4	0.8	0.0	19.2	2.1	0.0	0.0	16.6	21.3	40.1	-0.1
Jun	20.3	1.4	1.1	0.0	23.1	3.5	0.0	0.0	16.0	26.3	45.8	-0.7
Set	17.8	1.0	0.5	0.0	25.3	1.9	0.4	0.0	15.8	26.6	44.7	-2.3
Dez	13.1	0.9	0.4	0.0	9.4	1.1	0.4	0.0	14.1	8.1	23.7	-2.1
02 Mar	20.2	1.5	0.4	0.0	16.8	1.4	0.9	0.0	19.3	17.3	39.0	4.2
Jun	18.3	2.9	0.3	0.0	25.5	2.1	0.9	0.0	21.2	22.9	47.1	3.2
Set	17.8	2.9	2.7	0.0	26.9	2.5	0.9	0.0	22.8	24.1	50.3	2.3
Dez	19.8	1.1	0.5	0.4	14.6	1.6	0.9	0.0	14.3	19.1	36.0	0.2
03 Mar	20.8	0.1	0.5	0.4	11.7	1.0	0.9	0.0	12.1	19.2	33.2	0.4
Jun	41.6	0.3	0.3	0.3	17.9	1.1	0.9	0.0	12.5	45.6	60.1	0.8

1	2	3	4	5	6	7	8	9	10	11=1+2+3+5+6+...+10	12
Deposits and other similar investments	Securities	Loans and advances	Non-performing loans	Other assets	Loans and other similar resources	Subordinated loans	Bonds (excluding subordinated bonds) and other fixed-income securities	Capital and reserves ⁽¹⁾	Other liabilities ⁽¹⁾	Total	Operating profit/loss
Assets					Liabilities					Memo items:	

*A alteração do Plano de Contas do Sistema Bancário em Janeiro de 1999 poderá originar quebras nas séries apresentadas./The revision of the Charts of Accounts of the Banking System, in January of 1999, may imply breaks in the series.

(1) A noção de capital e reservas para efeitos estatísticos sofreu uma alteração metodológica, passando a incluir, nomeadamente, provisões para créditos de cobrança duvidosa. Neste sentido, procedeu-se à correcção de toda a série./The Capital and reserves definition for statistical purposes suffered a methodological change, beginning to include, among other things, provisions for non-performing loans. Thus, all the serie was adjusted.

B.8.3.10 SOCIEDADES GESTORAS DE FUNDOS DE INVESTIMENTO*
Saldos em fim de trimestre

INVESTMENT FUND MANAGING COMPANIES*
End-of-quarter figures

Fonte / Source: Banco de Portugal

10⁶ euros

	Activos					Passivos					Total 11=1+2+3+5+6+...+10	Por memória:
	Activos sob a forma de depósitos e outras aplicações similares	Títulos em carteira	Créditos concedidos	dos quais:	Activos diversos	Passivos sob a forma de empréstimos e outros recursos similares	Empréstimos subordinados	Obrigações (excepto subordinadas) e outros títulos de rendimento fixo	Capital e reservas ⁽¹⁾	Passivos diversos ⁽¹⁾		Resultado de exploração
				Créditos de cobrança duvidosa								
1	2	3	4	5	6	7	8	9	10	12		
98 Mar	127.6	34.4	0.2	0.2	44.1	0.2	0.1	0.0	114.1	91.8	206.3	14.6
Jun	107.2	50.5	0.2	0.2	78.4	0.2	0.1	0.0	114.6	121.4	236.4	29.3
Set	121.3	47.1	0.1	0.1	111.8	0.3	0.1	0.0	111.9	168.0	280.3	43.8
Dez	134.2	40.2	0.0	0.0	26.2	0.3	0.2	0.0	159.7	40.4	200.6	48.6
99 Mar	139.7	40.2	0.0	0.0	52.4	0.2	0.0	0.0	131.2	100.7	232.2	13.2
Jun	133.3	38.1	0.0	0.0	83.3	0.2	0.0	0.0	119.0	135.4	254.6	26.3
Set	146.9	36.9	0.0	0.0	121.4	0.3	0.0	0.0	119.5	185.3	305.2	35.4
Dez	145.6	32.6	0.0	0.0	27.3	0.1	0.0	0.0	144.6	60.8	205.5	43.9
00 Mar	150.0	28.0	0.0	0.0	62.6	0.2	0.0	0.0	107.1	133.3	240.6	12.5
Jun	152.9	23.4	0.0	0.0	94.1	0.2	0.0	0.0	107.1	163.0	270.3	24.3
Set	164.1	23.3	0.0	0.0	131.9	0.3	0.0	0.0	102.7	216.3	319.3	36.8
Dez	173.0	23.2	0.0	0.0	32.7	0.3	0.0	0.0	149.3	79.3	229.0	46.5
01 Mar	184.1	19.8	0.0	0.0	68.4	0.3	0.0	0.0	116.0	156.0	272.3	9.8
Jun	181.2	18.8	0.0	0.0	115.7	0.3	0.0	0.0	107.2	208.2	315.8	15.5
Set	189.6	19.4	0.0	0.0	148.1	0.4	0.0	0.0	104.2	252.5	357.1	25.0
Dez	193.9	17.3	0.0	0.0	55.6	0.3	0.0	0.0	124.0	142.3	266.7	33.3
02 Mar	193.0	24.4	0.0	0.0	69.8	0.3	0.0	0.0	105.2	181.6	287.1	8.7
Jun	195.0	22.3	0.0	0.0	108.6	0.3	0.0	0.0	101.1	224.5	325.9	18.5
Set	222.9	5.3	0.0	0.0	150.3	0.3	0.0	0.0	97.6	280.5	378.5	25.7
Dez	217.0	6.2	0.0	0.0	33.9	0.3	0.0	0.0	133.9	123.0	257.1	35.2
03 Mar	211.8	6.4	0.0	0.0	72.6	0.3	0.0	0.0	107.3	183.2	290.8	9.2
Jun	165.4	6.5	0.0	0.0	113.1	0.3	0.0	0.0	103.0	181.8	285.0	18.0

1	2	3	4	5	6	7	8	9	10	11=1+2+3+5+6+...+10	12
Deposits and other similar investments	Securities	Loans and advances	Non-performing loans	Other assets	Loans and other similar resources	Subordinated loans	Bonds (excluding subordinated bonds) and other fixed-income securities	Capital and reserves ⁽¹⁾	Other liabilities ⁽¹⁾	Total	Operating profit/loss
Assets					Liabilities					Memo items:	

*A alteração do Plano de Contas do Sistema Bancário em Janeiro de 1999 poderá originar quebras nas séries apresentadas./The revision of the Charts of Accounts of the Banking System, in January of 1999, may imply breaks in the series.

(1) A noção de capital e reservas para efeitos estatísticos sofreu uma alteração metodológica, passando a incluir, nomeadamente, provisões para créditos de cobrança duvidosa. Neste sentido, procedeu-se à correcção de toda a série./The Capital and reserves definition for statistical purposes suffered a methodological change, beginning to include, among other things, provisions for non-performing loans. Thus, all the serie was adjusted.

B.8.3.11 SOCIEDADES GESTORAS DE PATRIMÓNIOS*
Saldos em fim de trimestre

WEALTH MANAGING COMPANIES*
End-of-quarter figures

Fonte / Source: Banco de Portugal

10⁶ euros

	Activos					Passivos					Total 11=1+2+3+5+6+...+10	Por memória:
	Activos sob a forma de depósitos e outras aplicações similares	Títulos em carteira	Créditos concedidos	dos quais:	Activos diversos	Passivos sob a forma de empréstimos e outros recursos similares	Empréstimos subordinados	Obrigações (excepto subordinadas) e outros títulos de rendimento fixo	Capital e reservas ⁽¹⁾	Passivos diversos ⁽¹⁾		Resultado de exploração
				Créditos de cobrança duvidosa								
1	2	3	4	5	6	7	8	9	10	12		
98 Mar	9.5	2.0	0.1	0.1	11.7	0.0	0.1	0.0	13.5	9.7	23.3	2.1
Jun	9.7	1.6	0.0	0.0	17.2	0.0	0.1	0.0	13.0	15.5	28.6	3.4
Set	12.3	1.3	0.0	0.0	21.1	0.0	0.1	0.0	13.0	21.6	34.8	4.5
Dez	14.3	1.0	0.0	0.0	9.4	0.0	0.1	0.0	18.4	6.2	24.7	5.6
99 Mar	15.0	0.7	0.0	0.0	13.4	0.0	0.1	0.0	16.3	12.7	29.1	1.0
Jun	14.9	0.5	0.1	0.1	19.0	0.0	0.1	0.0	17.4	16.9	34.4	2.4
Set	17.1	0.5	0.1	0.1	24.1	0.0	0.1	0.0	17.8	23.9	41.8	3.7
Dez	17.3	0.5	0.0	0.0	15.6	0.0	0.1	0.0	26.6	6.7	33.5	5.8
00 Mar	19.7	1.3	0.0	0.0	18.2	0.1	0.1	0.0	23.1	15.8	39.1	2.0
Jun	20.1	1.2	0.0	0.0	33.7	0.1	0.2	0.0	25.7	29.0	55.1	6.1
Set	18.7	1.4	0.0	0.0	44.9	0.2	0.2	0.0	25.7	38.9	65.0	8.5
Dez	13.5	1.4	0.0	0.0	25.8	0.2	0.2	0.0	31.6	8.9	40.8	6.6
01 Mar	17.8	1.9	0.0	0.0	27.2	0.3	0.2	0.0	27.6	18.8	46.9	0.7
Jun	19.3	1.8	0.0	0.0	40.1	0.3	0.4	0.0	29.6	30.9	61.1	1.9
Set	17.8	1.8	0.0	0.0	53.0	0.3	0.4	0.0	29.6	42.5	72.7	3.3
Dez	30.8	1.8	0.1	0.1	28.4	0.2	0.2	0.0	44.2	14.4	59.1	7.7
02 Mar	35.9	2.1	0.0	0.0	30.6	0.3	0.2	0.0	34.7	33.3	68.6	1.5
Jun	29.5	2.0	0.4	0.4	37.8	0.3	0.2	0.0	34.3	34.8	69.7	2.1
Set	31.8	2.5	0.4	0.4	48.7	0.4	0.2	0.0	37.4	45.4	83.3	3.8
Dez	27.2	2.4	0.5	0.5	28.7	0.3	0.2	0.0	45.6	12.7	58.8	6.6
03 Mar	33.7	2.6	0.5	0.5	32.8	0.2	0.2	0.0	44.5	24.7	69.5	2.2
Jun	34.3	1.6	0.4	0.4	41.9	0.1	0.3	0.0	45.0	32.7	78.1	3.9

1	2	3	4	5	6	7	8	9	10	11=1+2+3+5+6+...+10	12
Deposits and other similar investments	Securities	Loans and advances	Non-performing loans	Other assets	Loans and other similar resources	Subordinated loans	Bonds (excluding subordinated bonds) and other fixed-income securities	Capital and reserves ⁽¹⁾	Other liabilities ⁽¹⁾	Total	Operating profit/loss
Assets					Liabilities					Memo items:	

*A alteração do Plano de Contas do Sistema Bancário em Janeiro de 1999 poderá originar quebras nas séries apresentadas./The revision of the Charts of Accounts of the Banking System, in January of 1999, may imply breaks in the series.

(1) A noção de capital e reservas para efeitos estatísticos sofreu uma alteração metodológica, passando a incluir, nomeadamente, provisões para créditos de cobrança duvidosa. Neste sentido, procedeu-se à correcção de toda a série./The Capital and reserves definition for statistical purposes suffered a methodological change, beginning to include, among other things, provisions for non-performing loans. Thus, all the serie was adjusted.

B.8.3.12 AUXILIARES FINANCEIROS - OUTROS^{(1)*}
Saldos em fim de trimestre
FINANCIAL AUXILIARIES - OTHER^{(1)*}
End-of-quarter figures

Fonte / Source: Banco de Portugal

 10⁶ euros

	Activos					Passivos					Total 11=1+2+3+5+6+...+10	Por memória:	
	Activos sob a forma de depósitos e outras aplicações similares	Títulos em carteira	Créditos concedidos	dos quais:	Activos diversos	Passivos sob a forma de empréstimos e outros recursos similares	Empréstimos subordinados	Obrigações (excepto subordinadas) e outros títulos de rendimento fixo	Capital e reservas ⁽²⁾	Passivos diversos ⁽²⁾		Resultado de exploração	
				Créditos de cobrança duvidosa									
1	2	3	4	5	6	7	8	9	10	12			
98	Mar	11.3	4.2	0.2	0.2	137.5	40.1	0.2	0.0	39.9	73.1	153.3	0.1
	Jun	10.6	4.2	0.3	0.3	169.8	37.1	0.3	0.0	40.2	107.4	184.9	0.7
	Set	12.5	4.2	0.4	0.4	204.7	36.2	0.3	0.0	40.2	145.0	221.8	1.9
	Dez	11.1	4.4	0.3	0.3	119.8	45.7	0.3	0.0	47.7	41.8	135.5	5.1
99	Mar	14.0	4.5	27.9	0.3	137.4	54.4	0.1	0.0	45.9	83.4	183.7	2.4
	Jun	11.5	4.3	26.3	0.3	181.2	65.8	0.1	0.0	46.2	111.2	223.3	2.8
	Set	12.1	4.2	34.4	0.3	211.5	66.9	0.1	0.0	46.4	148.8	262.1	4.5
	Dez	18.5	5.2	24.2	0.4	136.7	73.6	0.1	0.0	53.6	57.3	184.6	1.6
00	Mar	16.9	7.6	29.6	0.5	157.4	77.2	0.1	0.0	53.0	81.2	211.4	1.3
	Jun	24.4	7.6	28.0	0.4	192.5	72.5	0.1	0.0	53.9	126.1	252.6	1.2
	Set	12.6	24.1	41.4	0.2	221.0	64.6	0.1	0.0	54.4	179.9	299.0	6.8
	Dez	12.0	20.8	47.7	0.4	96.4	58.3	0.3	0.0	56.2	62.0	176.8	1.9
01	Mar	10.5	20.9	54.1	0.3	140.5	45.6	0.3	0.0	56.1	124.1	226.0	1.4
	Jun	8.9	19.6	49.9	0.2	170.1	37.0	0.3	0.0	57.0	154.3	248.6	2.0
	Set	9.0	18.8	59.2	0.2	175.3	26.5	0.3	0.0	56.5	179.2	262.4	2.7
	Dez	13.2	20.6	35.8	0.2	63.5	16.7	0.8	0.0	60.7	54.9	133.1	3.3
02	Mar	10.2	20.0	32.4	0.2	91.0	2.1	0.8	0.0	59.9	90.8	153.6	3.6
	Jun	28.4	21.5	29.8	0.1	126.4	1.0	0.8	0.0	59.9	144.5	206.2	7.8
	Set	22.6	24.0	38.6	0.2	147.8	1.0	0.8	0.0	62.0	169.1	232.9	8.0
	Dez	24.9	24.4	43.4	0.1	50.1	0.6	1.6	0.0	68.9	71.6	142.7	4.6
03	Mar	21.7	28.2	25.9	0.1	91.5	1.0	1.8	0.0	69.2	95.4	167.4	0.7
	Jun	19.0	25.3	33.5	0.1	121.0	1.0	1.8	0.0	64.8	131.3	198.8	1.5

1	2	3	4	5	6	7	8	9	10	11=1+2+3+5+6+...+10	12
Deposits and other similar investments	Securities	Loans and advances	Non-performing loans	Other assets	Loans and other similar resources	Subordinated loans	Bonds (excluding subordinated bonds) and other fixed-income securities	Capital and reserves ⁽²⁾	Other liabilities ⁽²⁾	Total	Operating profit/loss
Assets				Liabilities							Memo items:
			of which:								

*A alteração do Plano de Contas do Sistema Bancário em Janeiro de 1999 poderá originar quebras nas séries apresentadas./The revision of the Charts of Accounts of the Banking System, in January of 1999, may imply breaks in the series.

(1) Inclui Sociedades administradoras de compras em grupo, Sociedades mediadoras do mercado monetário e do mercado de câmbios, Sociedades gestoras de fundos de titularização de créditos e Outros auxiliares financeiros. / Includes Group-purchase managing companies, Foreign-exchange and money-market mediating companies, Securitization management fund and Other financial auxiliaries.

(2) A noção de capital e reservas para efeitos estatísticos sofreu uma alteração metodológica, passando a incluir, nomeadamente, provisões para créditos de cobrança duvidosa. Neste sentido, procedeu-se à correcção de toda a série./The Capital and reserves definition for statistical purposes suffered a methodological change, beginning to include, among other things, provisions for non-performing loans. Thus, all the serie was adjusted.

B.9.1.1 MERCADO MONETÁRIO INTERBANCÁRIO^{(a)(b)}
Operações sem garantia com data valor do próprio dia

INTERBANK MONEY MARKET^{(a)(b)}
Non-collateralised operations with value date of the same day

Fonte / Source: Banco de Portugal

Montantes / Amounts: 10⁶ euros – Taxas de juro / Interest rates: %

	Overnight		5 a 9 dias		13 a 17 dias		28 a 32 dias		86 a 96 dias		175 a 189 dias		A mais de 350 dias		Total
	Taxa de juro	Montante	Taxa de juro	Montante	Taxa de juro	Montante	Taxa de juro	Montante	Taxa de juro	Montante	Taxa de juro	Montante	Taxa de juro	Montante	Montante
	1	2	3	4	5	6	7	8	9	10	11	12	13	14	15
03 Abr	2.554	9 936.7	2.596	974.5	2.956	70.0	2.953	39.0	2.656	4.3					11 514.7
Mai	2.534	13 326.1	2.743	176.5	2.683	178.4	2.959	64.0							14 464.5
Jun	2.214	8 239.1	2.190	492.1	2.469	180.0	2.630	45.0	2.128	25.0	2.040	8.3			9 219.9
Jul	2.060	6 298.9	2.156	290.8	2.400	168.0	2.524	45.0			2.080	7.0			7 577.3
Ago	2.068	5 937.1	2.141	282.9	2.484	61.0	2.518	31.0	2.140	5.0					6 628.1
Set	2.013	8 195.6	2.578	162.1	2.465	65.0	2.231	130.0							8 959.4
03 Set	1	2.082	182.1	2.630	20.0										243.4
	2	2.075	332.4	2.620	30.0			2.110	100.0						462.4
	3	2.071	296.9												296.5
	4	2.063	179.6	2.620	5.0										186.7
	5	2.058	354.2	2.750	2.1	2.250	10.0								386.3
	8	2.069	391.5												393.2
	9	2.063	430.0	2.630	30.0			2.640	20.0						541.7
	10	2.064	263.8												282.2
	11	2.067	334.8	2.620	10.0										375.3
	12	2.059	320.4												399.6
	15	2.062	292.1												299.6
	16	2.060	282.2	2.600	35.0	2.370	5.0								324.5
	17	2.056	405.2												409.9
	18	2.048	320.7	2.600	10.0										410.7
	19	1.954	331.9	1.950	10.0	2.220	10.0								353.1
	22	1.740	261.1			2.600	5.0	2.620	10.0						277.9
	23	1.294	358.0			2.590	35.0								397.9
	24	2.050	382.9												402.3
	25	2.044	298.6	2.620	10.0										314.5
	26	2.038	294.7												305.2
	29	2.039	972.7												983.0
	30	2.089	909.9												911.3

	1	2	3	4	5	6	7	8	9	10	11	12	13	14	15
	Interest rate	Amount	Interest rate	Amount	Interest rate	Amount	Interest rate	Amount	Interest rate	Amount	Interest rate	Amount	Interest rate	Amount	Amount
	Overnight		5 to 9 days		13 to 17 days		28 to 32 days		86 to 96 days		175 to 189 days		Over 350 days		Total

B.9.1.2 MERCADO MONETÁRIO INTERBANCÁRIO^{(a)(b)}
Operações sem garantia com data valor diferida de 1 dia

INTERBANK MONEY MARKET^{(a)(b)}
Non-collateralised operations with value date deferred one day

Fonte / Source: Banco de Portugal

Montantes / Amounts: 10⁶ euros – Taxas de juro / Interest rates: %

	Tom / Next		5 a 9 dias		13 a 17 dias		28 a 32 dias		86 a 96 dias		175 a 189 dias		A mais de 350 dias		Total
	Taxa de juro	Montante	Taxa de juro	Montante	Taxa de juro	Montante	Taxa de juro	Montante	Taxa de juro	Montante	Taxa de juro	Montante	Taxa de juro	Montante	Montante
	1	2	3	4	5	6	7	8	9	10	11	12	13	14	15
03 Abr	2.836	5 284.2	2.680	544.5	2.559	55.0	3.019	53.0	2.566	10.8	2.503	40.0	2.410	21.4	6 279.7
Mai	2.758	7 156.5	2.828	308.3	2.616	25.0	2.959	98.6	2.333	13.1			2.176	19.6	7 850.4
Jun	2.478	5 111.6	2.694	505.8	2.272	48.0	2.371	253.6	2.246	154.0			1.997	22.5	6 400.8
Jul	2.446	5 459.5	2.375	341.3	2.129	104.0	2.332	117.0	2.222	47.0	2.115	5.4	2.072	51.5	6 388.5
Ago	2.364	6 664.8	2.220	407.5	2.220	2.0	2.464	75.6	2.140	9.0	2.188	21.7			7 489.5
Set	2.470	5 184.2	2.257	446.5	2.150	50.0	2.461	80.0	2.616	61.5	2.173	10.0			6 196.2
03 Set	1	2.520	226.0	2.475	10.0	2.110	10.0	2.140	15.0						272.4
	2	2.600	191.2	2.112	105.0	2.300	3.0			2.150	6.0				316.6
	3	2.674	165.7	2.090	60.0										237.1
	4	2.640	178.3	2.750	10.0					2.190	3.0				207.9
	5	2.744	139.4	2.750	5.0										149.4
	8	2.610	172.1					2.750	5.0						182.1
	9	2.706	148.0	2.450	10.0			2.800	5.0						183.6
	10	2.628	172.2	2.158	71.5						2.200	5.0			243.7
	11	2.649	165.6	2.750	10.0										200.1
	12	2.551	209.2	2.750	5.0			2.750	5.0	2.160	3.0				222.2
	15	2.415	291.1	2.070	20.0	2.240	2.0								345.8
	16	2.485	251.6	2.750	5.0	2.400	5.0	2.750	10.0	2.750	47.5				325.1
	17	2.357	341.9	2.750	10.0	2.100	30.0	2.750	5.0						386.9
	18	2.554	207.6	2.200	60.0										367.6
	19	2.570	170.1	2.750	5.0			2.275	30.0						250.1
	22	2.287	236.3							2.150	2.0				238.3
	23	2.368	292.1	2.750	5.0										297.1
	24	2.387	286.2	2.750	5.0										316.2
	25	2.348	328.5	2.750	10.0										357.4
	26	2.312	359.2	2.750	5.0			2.750	5.0						399.2
	29	2.568	221.3	2.120	30.0						2.145	5.0			258.8
	30	2.280	430.6	2.750	5.0										438.6

	1	2	3	4	5	6	7	8	9	10	11	12	13	14	15
	Interest rate	Amount	Interest rate	Amount	Interest rate	Amount	Interest rate	Amount	Interest rate	Amount	Interest rate	Amount	Interest rate	Amount	Amount
	Tom / Next		5 to 9 days		13 to 17 days		28 to 32 days		86 to 96 days		175 to 189 days		Over 350 days		Total

B.9.1.3 MERCADO MONETÁRIO INTERBANCÁRIO^{(a)(b)}
Operações sem garantia com data valor diferida de 2 dias

INTERBANK MONEY MARKET^{(a)(b)}
Non-collateralised operations with value date deferred two days

Fonte / Source: Banco de Portugal

Montantes / Amounts: 10⁶ euros – Taxas de juro / Interest rates: %

	Spot / Next		5 a 9 dias		13 a 17 dias		28 a 32 dias		86 a 96 dias		175 a 189 dias		A mais de 350 dias		Total
	Taxa de juro	Montante	Taxa de juro	Montante	Taxa de juro	Montante	Taxa de juro	Montante	Taxa de juro	Montante	Taxa de juro	Montante	Taxa de juro	Montante	Montante
	1	2	3	4	5	6	7	8	9	10	11	12	13	14	15
03 Abr	2.569	90.0	2.858	570.0	2.586	60.0	2.600	68.0	2.622	33.0	2.512	78.4	2.457	130.3	1 347.0
Mai	2.586	70.0	2.875	587.5	2.861	295.0	2.530	34.8	2.392	22.0	2.356	33.3	2.293	54.9	1 207.9
Jun	2.445	220.0	2.184	425.0	2.171	178.0	2.182	90.5			2.135	9.0			982.5
Jul	2.130	40.0	2.592	856.5	2.103	365.0	2.115	165.0	2.128	55.4					1 886.9
Ago	2.106	190.0	2.629	615.5	2.080	230.0	2.121	148.4	2.180	41.0	2.180	5.1			1 650.0
Set	2.135	205.0	2.301	1 133.5	2.087	424.0			2.131	28.0					2 084.0
03 Set			2.100	40.0	2.120	30.0									70.0
2					2.100	30.0									30.0
3			2.750	125.0	2.090	60.0			2.160	8.0					193.0
4															
5			2.090	13.0											13.0
8			2.086	40.0											60.0
9															
10			2.750	125.0											125.0
11															
12															
15			2.090	30.0											30.0
16															40.0
17			2.750	125.0	2.100	15.0									140.0
18	2.080	50.0													50.0
19			2.060	10.0											50.0
22	2.110	40.0	2.108	42.5											82.5
23	2.090	30.0			2.120	19.0			2.120	20.0					69.0
24	2.080	30.0			2.080	100.0									315.0
25			2.090	25.0	2.080	100.0									125.0
26	2.258	55.0	2.100	150.0											213.5
29			2.071	108.0											108.0
30			2.063	300.0	2.070	70.0									370.0

	1	2	3	4	5	6	7	8	9	10	11	12	13	14	15
	Interest rate	Amount	Interest rate	Amount	Interest rate	Amount	Interest rate	Amount	Interest rate	Amount	Interest rate	Amount	Interest rate	Amount	Amount
	Spot / Next		5 to 9 days		13 to 17 days		28 to 32 days		86 to 96 days		175 to 189 days		Over 350 days		Total

B.10.1.1 TÍTULOS DE CURTO PRAZO – PAPEL COMERCIAL⁽¹⁾
SHORT-TERM SECURITIES – COMMERCIAL PAPER⁽¹⁾

Por prazos seleccionados

By selected maturities

 Taxas de juro e montantes emitidos por entidades residentes em euros⁽²⁾

 Interest rates and amounts issued by residents in euros⁽²⁾

Fonte / Source: Banco de Portugal

 Montantes / Amounts: 10⁶ euros – Taxas de juro / Interest rates: %

	Emissões brutas														Amorti-zações	Emissões líquidas
	De 25 a 35 dias				De 85 a 95 dias					De 180 a 190 dias				Total		
	Taxa de juro média	Taxa de juro mínima	Taxa de juro máxima	Montante	Taxa de juro média		Taxa de juro mínima	Taxa de juro máxima	Montante	Taxa de juro média	Taxa de juro mínima	Taxa de juro máxima	Montante	Montante		
					Total	da qual: Soc.não financ.										
1	2	3	4	5	6	7	8	9	10	11	12	13	14	15	16=14-15	
00	4.46	3.13	7.13	7 903	4.71	4.69	3.30	7.31	8 248	4.71	3.16	6.75	3 038	29 131	27 773	1 358
01	4.57	3.35	7.06	9 622	4.78	4.79	3.28	7.00	14 807	4.37	3.22	6.19	2 319	33 759	32 158	1 601
02	3.62	2.66	5.75	13 355	3.94	3.94	3.04	5.88	12 193	3.65	2.94	5.25	4 211	41 027	38 127	2 901
02 Mar	3.54	3.33	4.69	650	3.61	3.61	3.44	5.88	450	3.71	3.50	5.04	206	2 570	2 411	160
Abr	3.55	3.32	4.69	1 010	4.45	4.46	3.50	4.75	1 369	3.75	3.51	4.56	188	2 935	3 052	-117
Mai	3.64	3.38	4.69	1 293	3.75	3.75	3.50	5.00	1 565	3.83	3.65	4.50	355	3 997	4 306	-308
Jun	3.60	3.39	4.75	1 181	3.74	3.74	3.53	5.50	281	3.73	3.56	5.25	295	2 169	2 131	37
Jul	3.46	3.35	4.69	1 039	4.26	4.27	3.14	5.00	1 638	3.71	3.49	4.90	217	3 835	3 415	420
Ago	4.48	3.35	5.75	2 288	3.59	3.59	3.44	5.00	636	4.30	3.44	4.88	511	3 872	3 267	606
Set	3.45	3.34	4.63	757	3.49	3.49	3.38	5.50	779	3.72	3.25	4.76	571	3 867	3 311	556
Out	3.48	3.32	4.96	717	4.36	4.37	3.25	4.75	1 433	3.47	3.23	4.20	554	3 521	3 323	198
Nov	3.35	3.25	4.44	834	3.39	3.40	3.15	4.90	492	3.23	3.11	4.16	329	3 597	3 252	345
Dez	3.72	2.66	5.00	1 546	3.18	3.18	3.04	5.50	524	3.22	2.94	3.88	559	4 114	2 959	1 155
03 Jan	3.78	2.66	5.00	1 302	4.95	4.97	2.93	5.75	2 299	3.10	2.88	4.38	313	6 246	6 903	-657
Fev	3.71	2.66	5.00	1 407	3.08	3.09	2.65	4.38	860	3.70	2.63	4.13	442	3 447	3 398	49
Mar	3.61	2.61	5.00	1 409	2.76	2.76	2.56	5.50	489	2.64	2.52	3.97	185	3 264	3 677	-413
Abr	3.53	2.66	5.13	1 575	2.78	2.78	2.53	3.10	447	2.69	2.38	3.44	378	5 080	5 018	62
Mai	3.67	2.56	5.00	1 276	2.80	2.82	2.50	4.13	205	2.51	2.34	3.46	338	5 537	5 672	-135
Jun	3.17	2.06	5.00	1 764	3.87	3.89	2.19	5.50	1 562	2.47	2.14	3.43	953	6 755	6 579	177
Jul	3.40	2.16	5.00	1 342	2.38	2.38	2.19	3.31	632	2.27	2.12	3.63	250	3 580	3 543	37
Ago	3.86	2.21	5.00	926	4.55	4.57	2.16	5.75	1 581	3.14	2.21	3.54	461	3 605	3 737	-132

1	2	3	4	5	6	7	8	9	10	11	12	13	14	15	16=14-15
Average interest rate	Lowest interest rate	Highest interest rate	Amount	Total	Non-financ. corporations of which:	Lowest interest rate	Highest interest rate	Amount	Average interest rate	Lowest interest rate	Highest interest rate	Amount	Amount	Repayments	Net issues
From 25 to 35 days				From 85 to 95 days					From 180 to 190 days				Total		
Gross issues															

(1) Inclui apenas emissões em mercado interno ao abrigo do Decreto-Lei n.º 181/92, de 22 de Agosto. / According to Decree-Law nr. 182/92, dated 22 August includes only domestic market issues.

(2) Até Janeiro de 2002 inclui títulos denominados em escudos. / Up to January 2002 includes securities denominated in escudos.

B.10.1.2 TÍTULOS DE CURTO PRAZO – PAPEL COMERCIAL⁽¹⁾⁽²⁾
SHORT-TERM SECURITIES – COMMERCIAL PAPER⁽¹⁾⁽²⁾

Por sector emitente

By issuing sector

Saldos em fim de mês

End-of-month figures

Fonte / Source: Banco de Portugal

 10⁶ euros

	Instituições financeiras monetárias	Outros intermediários financeiros e auxiliares financeiros	Sociedades de seguros e fundos de pensões	Administrações públicas	Sociedades não financeiras ⁽³⁾	Não residentes	Total	
1	2	3	4	5	6	7=1+...+6		
99		30	334	0	0	3 916	0	4 279
00		11	283	0	25	5 351	0	5 669
01		30	428	0	0	6 805	5	7 268
02 Mar		22	415	0	0	6 835	5	7 277
Abr		17	458	0	0	6 680	4	7 159
Mai		17	217	0	0	6 612	4	6 850
Jun		17	324	0	0	6 542	4	6 887
Jul		18	324	0	0	6 962	4	7 308
Ago		18	324	0	0	7 568	4	7 913
Set		18	324	0	0	8 124	4	8 469
Out		18	371	0	0	8 275	4	8 668
Nov		38	760	0	0	8 210	4	9 012
Dez		38	163	0	0	9 954	4	10 160
03 Jan		54	163	0	0	9 278	4	9 499
Fev		64	164	0	0	9 317	4	9 549
Mar		64	164	0	0	8 903	4	9 135
Abr		58	164	0	0	8 968	4	9 194
Mai		48	164	0	0	8 837	4	9 052
Jun		33	164	0	0	9 034	4	9 234
Jul		36	164	0	0	9 069	4	9 274
Ago		36	164	0	0	8 941	4	9 145

1	2	3	4	5	6	7=1+...+6
Monetary financial institutions	Other financial intermediaries and financial auxiliaries	Insurance corporations and pension funds	General government	Non-financial Corporations ⁽³⁾	Non-residents	Total

(1) Saldos em fim de mês valorizados ao valor de emissão. / Outstanding amounts at the end of the month evaluated at issue price.

(2) Inclui apenas emissões em mercado interno ao abrigo do Decreto-Lei n.º 181/92, de 22 de Agosto. / According to Decree-Law nr. 182/92, dated 22 August includes only domestic market issues.

(3) Inclui instituições sem fins lucrativos ao serviço das famílias. / Includes non-profit institutions serving households.

B.10.1.3 TÍTULOS DE CURTO PRAZO – PAPEL COMERCIAL ⁽¹⁾⁽²⁾

Por ramo de actividade da sociedade não financeira emitente

Saldos em fim de mês

Fonte / Source: Banco de Portugal

SHORT-TERM SECURITIES – COMMERCIAL PAPER ⁽¹⁾⁽²⁾

By branch of activity of issuing non-financial corporation

End-of-month figures

10⁶ euros

	Agricultura, produção animal, caça, silvicultura	Pesca	Indústrias extractivas	Indústrias transformadoras	Produção e distribuição de electricidade, gás e água	Construção	Comércio por grosso e a retalho, rep.de veículos automóveis, motocicletas e de bens de uso pessoal e doméstico	Alojamento e restauração (restaurantes e similares)	Transportes, armazenagem e comunicações	Actividades imobiliárias, alugueres e serviços prestados às empresas	Educação, saúde e outras act. de serviços colectivos, sociais e pessoais	Total	
	1	2	3	4	5	6	7	8	9	10	11	12=1+...+11	
99	1	0	12	641	140	202	232	5	1 560	1 022	102	3 916	
00	1	0	6	820	343	202	189	5	294	3 320	171	5 351	
01	1	0	16	1 497	342	199	146	5	143	4 241	215	6 805	
02	Mar	1	0	19	1 520	450	191	149	5	137	4 137	227	6 835
	Abr	1	0	19	1 534	450	190	150	5	214	3 882	236	6 680
	Mai	1	0	14	1 428	455	189	141	5	213	3 933	232	6 612
	Jun	1	0	20	1 204	443	180	140	2	213	4 105	233	6 542
	Jul	1	0	18	1 189	446	185	171	2	213	4 504	233	6 962
	Ago	1	0	15	976	431	185	166	2	294	5 264	234	7 568
	Sét	1	0	14	968	431	185	169	2	346	5 773	237	8 124
	Out	1	0	16	936	433	185	168	2	345	5 951	238	8 275
	Nov	1	0	10	933	447	193	164	2	345	5 877	237	8 210
	Dez	1	0	13	883	453	172	172	2	390	7 631	237	9 954
03	Jan	1	0	14	876	427	174	153	2	2 433	4 960	237	9 278
	Fev	1	0	14	871	434	174	153	5	2 401	5 025	239	9 317
	Mar	1	0	14	891	428	174	152	5	2 407	4 591	239	8 903
	Abr	1	0	14	1 111	405	177	150	5	2 406	4 462	239	8 968
	Mai	1	0	11	1 111	402	159	145	5	2 679	4 085	239	8 837
	Jun	1	0	11	1 130	420	184	145	5	2 668	4 151	319	9 034
	Jul	1	0	11	1 135	413	179	153	5	2 719	4 100	353	9 069
	Ago	1	0	11	1 128	393	179	152	5	2 728	4 001	343	8 941

	Agriculture, hunting and forestry	Fishing	Mining and quarrying	Manufacturing	Production and distribution of electricity, gas and water	Construction	Wholesale and retail trade, repair of motor vehicles, motorcycles and personal and household goods	Hotels and catering (restaurants and other)	Transport, storage and communications	Real estate, rental and supply of services to companies	Education, health and other community, social and personal service activities	Total
	1	2	3	4	5	6	7	8	9	10	11	12=1+...+11

(1) Saldos em fim de mês valorizados ao valor de emissão. / Outstanding amounts at the end of the month evaluated at issue price.

(2) Inclui apenas emissões em mercado interno ao abrigo do Decreto-Lei nº 181/92, de 22 de Agosto. / According to Decree-Law nr. 181/92, dated 22 August includes only domestic market issues.

B.10.1.4 TÍTULOS DE CURTO PRAZO – PAPEL COMERCIAL ⁽¹⁾⁽²⁾

Por ramo de actividade da indústria transformadora

Saldos em fim de mês

Fonte / Source: Banco de Portugal

SHORT-TERM SECURITIES – COMMERCIAL PAPER ⁽¹⁾⁽²⁾

By branch of activity of manufacturing industry

End-of-month figures

10⁶ euros

	Indústrias alimentares, das bebidas e do tabaco	Indústria têxtil	Indústria do couro e de produtos do couro	Indústrias da madeira e da cortiça e suas obras	Indústrias de pasta de papel e cartão e seus artigos, edição e impressão	Fabricação de coque, produtos petrolíferos e refinados e combustíveis nucleares	Fabricação de produtos químicos e de fibras sintéticas ou artificiais	Fabricação de artigos de borracha e de matérias plásticas	Fabricação de outros produtos minerais não metálicos	Indústrias metalúrgicas de base e de produtos metálicos	Fabricação de máquinas e de equipamentos não especificados	Fabricação de equipamento eléctrico e de óptica	Fabricação de material de transporte	Indústrias transformadoras não especificadas	Total	
	1	2	3	4	5	6	7	8	9	10	11	12	13	14	15=1+...+14	
99	104	71	2	41	183	99	43	4	48	0	13	15	17	0	641	
00	116	80	4	43	246	99	61	2	90	31	13	18	17	0	820	
01	130	74	2	44	993	0	58	2	117	36	13	11	17	0	1 497	
02	Mar	129	79	2	44	992	0	58	2	128	42	11	22	0	1 520	
	Abr	129	79	2	44	994	0	58	2	140	42	13	11	22	0	1 534
	Mai	127	78	2	43	832	0	66	2	189	42	13	11	22	0	1 428
	Jun	126	74	2	43	631	0	64	2	175	42	13	11	22	0	1 204
	Jul	119	74	1	44	626	0	64	2	172	42	13	11	22	0	1 189
	Ago	117	79	1	44	420	0	64	2	160	42	13	11	22	0	976
	Sét	117	79	1	44	422	0	64	2	151	42	13	11	22	0	968
	Out	117	79	2	43	419	0	64	2	122	42	13	11	22	0	936
	Nov	118	79	2	44	416	0	64	2	112	42	13	11	32	0	933
	Dez	78	69	2	44	419	0	60	3	117	37	13	11	32	0	883
03	Jan	83	59	1	44	420	0	60	3	109	42	13	11	32	0	876
	Fev	71	59	1	44	421	0	60	3	114	42	13	11	32	0	871
	Mar	86	64	1	44	421	0	60	3	114	42	13	11	32	0	891
	Abr	252	64	2	44	418	0	60	3	165	42	13	11	37	0	1 111
	Mai	266	64	2	44	419	0	60	3	151	42	13	11	37	0	1 111
	Jun	271	64	2	44	431	0	58	3	154	42	13	11	37	0	1 130
	Jul	272	64	2	41	431	0	58	3	161	42	13	11	37	0	1 135
	Ago	273	64	2	44	433	0	58	3	149	42	13	11	37	0	1 128

	Food, beverage and tobacco	Textiles	Manufacture of leather and leather products	Wood and cork industries and articles thereof	Pulp, paper, and paperboard industries and articles thereof; publishing and printing	Manufacture of coke, refined oil products and nuclear fuel	Manufacture of chemical and man-made fibres	Manufacture of rubber articles and plastic materials	Manufacture of other non-metallic mineral products	Base metal industries and manufacture of metal products	Manufacture of machinery and equipment non elsewhere classified	Manufacture of electrical and optical equipment	Manufacture of transport material	Manufacturing non elsewhere classified	Total
	1	2	3	4	5	6	7	8	9	10	11	12	13	14	15=1+...+14

(1) Saldos em fim de mês valorizados ao valor de emissão. / Outstanding amounts at the end of the month evaluated at issue price.

(2) Inclui apenas emissões em mercado interno ao abrigo do Decreto-Lei nº 181/92, de 22 de Agosto. / According to Decree-Law nr. 182/92, dated 22 August includes only domestic market issues.

B.10.2.1 TÍTULOS DE MÉDIO E LONGO PRAZOS ⁽¹⁾
Montantes emitidos por sector institucional, líquidos de amortizações

MEDIUM - AND LONG-TERM SECURITIES ⁽¹⁾
Amounts issued by institutional sector, net of repayments

Fonte / Source: Banco de Portugal

10⁶ euros

	Instituições financeiras monetárias	Outros intermediários financeiros e auxiliares financeiros	Sociedades de seguros e fundos de pensões	Administrações públicas		Sociedades não financeiras	Não residentes	Total
				Administração central (AC) ⁽²⁾	Adm.públicas excepto AC			
	1	2	3	4	5	6	7	8=1+...+7
00	7 590	1 440	145	2 530	-15	6 626	-963	17 355
01	4 725	703	235	3 843	131	6 921	-1 192	15 367
02	1 823	968	183	7 830	25	3 817	-1 109	13 536
02								
Mar	340	-16	0	-761	0	201	-329	-565
Abr	427	284	1	797	30	226	-50	1 715
Mai	328	0	13	734	0	88	-55	1 108
Jun	239	90	1	857	-4	327	-341	1 169
Jul	238	37	0	611	0	-67	-37	782
Ago	-123	39	0	907	0	455	-55	1 223
Set	-364	9	8	496	0	83	-137	95
Out	-113	246	0	1 222	0	341	0	1 695
Nov	-101	-68	19	647	0	363	0	859
Dez	-559	-76	142	-15	-2	743	-28	205
03								
Jan	-177	4	41	0	0	174	-17	24
Fev	2 688	21	0	-178	0	1 211	-102	3 640
Mar	-143	29	0	2 460	0	187	-224	2 308
Abr	758	-64	0	-2 460	0	37	-75	-1 805
Mai	-112	28	0	902	0	147	-5	959
Jun	-77	-33	0	-394	-4	-89	-292	-889
Jul	-391	-125	0	-11	-25	-3	-57	-613
Ago	-11	0	0	-981	0	-21	-57	-1 070

	1	2	3	4	5	6	7	8=1+...+7
	Monetary financial institutions	Other financial intermediaries and financial auxiliaries	Insurance corporations and pension funds	Central government (CG) ⁽²⁾	General gov. except CG	Non-financial corporations	Non-residents	Total
				General government				

(1) Inclui emissões em mercado interno e externo. / Includes domestic and foreign market issues.
(2) Inclui certificados de aforro. / Includes savings certificates.

B.10.2.2 TÍTULOS DE MÉDIO E LONGO PRAZOS ⁽¹⁾
Montantes emitidos

MEDIUM - AND LONG-TERM SECURITIES ⁽¹⁾
Amounts issued

Fonte / Source: Banco de Portugal

10⁶ euros

	Ações			Obrigações ⁽²⁾				Total
	Subscrição pública	Subscrição particular	Total (emissões líquidas)	Emissões brutas			Emissões líquidas	
				Subscrição pública	Subscrição particular	Total		
	1	2	3	4	5	6=4+5	7	8=3+7
00	20	16 185	12 589	11 384	2 900	14 284	4 139	16 728
01	993	8 578	8 368	11 214	6 619	17 833	6 595	14 963
02	57	7 262	5 535	11 385	8 884	20 269	7 786	13 320
02								
Mar	0	219	218	230	2 671	2 901	-797	-579
Abr	0	818	818	900	377	1 277	845	1 663
Mai	0	115	114	819	496	1 315	1 007	1 121
Jun	0	516	516	1 066	283	1 349	655	1 171
Jul	57	141	159	1 634	223	1 857	591	1 750
Ago	0	467	467	1 124	338	1 462	716	1 183
Set	0	376	133	1 064	25	1 089	-74	59
Out	0	605	599	1 412	241	1 653	1 056	1 655
Nov	0	368	357	937	206	1 143	490	847
Dez	0	1 653	223	153	867	1 020	-2	220
03								
Jan	0	320	264	54	43	96	-268	-4
Fev	0	1 223	1 223	168	3 020	3 188	2 408	3 630
Mar	0	91	-5	232	2 747	2 979	2 333	2 328
Abr	0	986	986	84	28	112	-2 761	-1 775
Mai	0	209	204	1 095	63	1 158	783	986
Jun	0	21	13	1 122	231	1 353	-869	-856
Jul	0	3	3	1 025	243	1 268	-603	-600
Ago	0	29	29	125	251	376	-1 095	-1 065

	1	2	3	4	5	6=4+5	7	8=3+7
	Public subscription	Private subscription	Total (net issues)	Public subscription	Private subscription	Total	Net issues	Total
	Shares			Gross issues				
				Bonds ⁽²⁾				

(1) Inclui emissões em mercado interno e externo. / Includes domestic and foreign market issues.
(2) Inclui títulos de participação. / Includes participating bonds.

B.10.2.3 TÍTULOS DE MÉDIO E LONGO PRAZOS ⁽¹⁾
Montantes emitidos por instituições financeiras monetárias

MEDIUM - AND LONG-TERM SECURITIES ⁽¹⁾
Amounts issued by monetary financial institutions

Fonte / Source: Banco de Portugal

10⁶ euros

	Acções			Obrigações ⁽²⁾				Total
	Subscrição pública	Subscrição particular	Total (emissões líquidas)	Emissões brutas			Emissões líquidas	
				Subscrição pública	Subscrição particular	Total		
1	2	3	4	5	6=4+5	7	8=3+7	
00	0	6 777	3 286	3 681	2 338	6 019	4 305	7 590
01	720	663	800	2 543	4 502	7 044	3 926	4 725
02	0	1 064	459	3 055	3 508	6 563	1 364	1 823
02 Mar	0	0	0	230	346	576	340	340
Abr	0	273	273	148	347	496	154	427
Mai	0	0	0	72	481	553	328	328
Jun	0	0	0	166	238	404	239	239
Jul	0	18	18	110	219	330	221	238
Ago	0	0	0	257	293	550	-123	-123
Set	0	31	31	342	25	367	-395	-364
Out	0	0	0	61	208	269	-113	-113
Nov	0	0	0	192	175	367	-101	-101
Dez	0	63	-542	153	761	914	-17	-559
03 Jan	0	0	0	54	39	92	-177	-177
Fev	0	0	0	168	3 000	3 168	2 688	2 688
Mar	0	30	30	182	11	193	-173	-143
Abr	0	931	931	84	25	109	-173	758
Mai	0	0	0	166	29	195	-112	-112
Jun	0	0	0	252	116	368	-77	-77
Jul	0	0	0	189	174	363	-391	-391
Ago	0	0	0	125	251	376	-11	-11

1	2	3	4	5	6=4+5	7	8=3+7
Public subscription	Private subscription	Total (net issues)	Public subscription	Private subscription	Total	Net issues	Total
Shares			Bonds ⁽²⁾				

(1) Inclui emissões em mercado interno e externo. / Includes domestic and foreign market issues.
(2) Inclui títulos de participação. / Includes participating bonds

B.10.2.4 TÍTULOS DE MÉDIO E LONGO PRAZOS ⁽¹⁾
Montantes emitidos por outros intermediários financeiros e auxiliares financeiros

MEDIUM - AND LONG-TERM SECURITIES ⁽¹⁾
Amounts issued by other financial intermediaries and financial auxiliaries

Fonte / Source: Banco de Portugal

10⁶ euros

	Acções			Obrigações ⁽²⁾				Total
	Subscrição pública	Subscrição particular	Total (emissões líquidas)	Emissões brutas			Emissões líquidas	
				Subscrição pública	Subscrição particular	Total		
1	2	3	4	5	6=4+5	7	8=3+7	
00	0	1 515	1 509	0	215	215	-68	1 440
01	0	794	773	37	342	379	-70	703
02	57	1 275	1 193	0	66	66	-224	968
02 Mar	0	0	0	0	0	0	-16	-16
Abr	0	284	284	0	0	0	0	284
Mai	0	1	1	0	5	5	-1	0
Jun	0	202	202	0	8	8	-111	90
Jul	57	28	57	0	0	0	-20	37
Ago	0	1	1	0	45	45	39	39
Set	0	9	9	0	0	0	0	9
Out	0	251	246	0	0	0	0	246
Nov	0	8	-2	0	0	0	-66	-68
Dez	0	70	-26	0	0	0	-50	-76
03 Jan	0	4	4	0	0	0	0	4
Fev	0	1	1	0	20	20	20	21
Mar	0	4	4	50	0	50	25	29
Abr	0	0	0	0	0	0	-65	-64
Mai	0	0	0	0	28	28	28	28
Jun	0	0	-8	0	0	0	-25	-33
Jul	0	0	0	0	69	69	-125	-125
Ago	0	0	0	0	0	0	0	0

1	2	3	4	5	6=4+5	7	8=3+7
Public subscription	Private subscription	Total (net issues)	Public subscription	Private subscription	Total	Net issues	Total
Shares			Bonds ⁽²⁾				

(1) Inclui emissões em mercado interno e externo. / Includes domestic and foreign market issues.
(2) Inclui títulos de participação. / Includes participating bonds

B.10.2.5 TÍTULOS DE MÉDIO E LONGO PRAZOS ⁽¹⁾
Montantes emitidos por sociedades não financeiras

MEDIUM - AND LONG-TERM SECURITIES ⁽¹⁾
Amounts issued by non-financial corporations

Fonte / Source: Banco de Portugal

10⁶ euros

	Ações			Obrigações ⁽²⁾				Total 8=3+7
	Subscrição pública 1	Subscrição particular 2	Total (emissões líquidas) 3	Emissões brutas			Emissões líquidas 7	
				Subscrição pública 4	Subscrição particular 5	Total 6=4+5		
00	20	7 748	7 650	0	124	124	-1 023	6 626
01	273	6 885	6 560	0	1 641	1 641	361	6 921
02	0	4 594	3 805	12	372	384	12	3 817
02 Mar	0	219	218	0	0	0	-17	201
Abr	0	260	260	0	0	0	-34	226
Mai	0	102	101	0	10	10	-13	88
Jun	0	314	314	12	38	50	13	327
Jul	0	95	84	0	4	4	-152	-67
Ago	0	466	466	0	0	0	-12	455
Set	0	86	86	0	0	0	-2	83
Out	0	354	354	0	33	33	-13	341
Nov	0	342	341	0	31	31	22	363
Dez	0	1 474	753	0	2	2	-9	743
03 Jan	0	275	219	0	4	4	-46	174
Fev	0	1 222	1 222	0	0	0	-11	1 211
Mar	0	57	-38	0	248	248	225	187
Abr	0	55	55	0	3	3	-19	37
Mai	0	209	204	0	7	7	-56	147
Jun	0	21	21	0	115	115	-110	-99
Jul	0	3	3	25	0	25	-6	-3
Ago	0	29	29	0	0	0	-50	-21

1	2	3	4	5	6=4+5	7	8=3+7
Public subscription	Private subscription	Total (net issues)	Public subscription	Private subscription	Total	Net issues	Total
Shares			Gross issues			Net issues	Total
			Bonds ⁽²⁾				

(1) Inclui emissões em mercado interno e externo. / Includes domestic and foreign market issues.
(2) Inclui títulos de participação. / Includes participating bonds

B.10.2.6 TÍTULOS DE MÉDIO E LONGO PRAZOS ⁽¹⁾
Montantes emitidos por não residentes

MEDIUM - AND LONG-TERM SECURITIES ⁽¹⁾
Amounts issued by non-residents

Fonte / Source: Banco de Portugal

10⁶ euros

	Ações			Obrigações ⁽²⁾				Total 8=3+7
	Subscrição pública 1	Subscrição particular 2	Total (emissões líquidas) 3	Emissões brutas			Emissões líquidas 7	
				Subscrição pública 4	Subscrição particular 5	Total 6=4+5		
00	0	0	0	0	224	224	-963	-963
01	0	0	0	0	0	0	-1 192	-1 192
02	0	0	0	0	0	0	-1 109	-1 109
02 Mar	0	0	0	0	0	0	-329	-329
Abr	0	0	0	0	0	0	-50	-50
Mai	0	0	0	0	0	0	-55	-55
Jun	0	0	0	0	0	0	-341	-341
Jul	0	0	0	0	0	0	-37	-37
Ago	0	0	0	0	0	0	-55	-55
Set	0	0	0	0	0	0	-137	-137
Out	0	0	0	0	0	0	0	0
Nov	0	0	0	0	0	0	0	0
Dez	0	0	0	0	0	0	-28	-28
03 Jan	0	0	0	0	0	0	-17	-17
Fev	0	0	0	0	0	0	-102	-102
Mar	0	0	0	0	0	0	-224	-224
Abr	0	0	0	0	0	0	-75	-75
Mai	0	0	0	0	0	0	-5	-5
Jun	0	0	0	0	0	0	-292	-292
Jul	0	0	0	0	0	0	-57	-57
Ago	0	0	0	0	0	0	-57	-57

1	2	3	4	5	6=4+5	7	8=3+7
Public subscription	Private subscription	Total (net issues)	Public subscription	Private subscription	Total	Net issues	Total
Shares			Gross issues			Net issues	Total
			Bonds ⁽²⁾				

(1) Inclui apenas emissões em mercado interno. / Includes only domestic market issues.
(2) Inclui títulos de participação. / Includes participating bonds

B.10.2.7 OBRIGAÇÕES DO TESOURO DE MÉDIO E LONGO PRAZOS⁽¹⁾
Emissões a 3 anos (taxa fixa)

MEDIUM - AND LONG-TERM TREASURY BONDS⁽¹⁾
3 years issues (fixed rate)

Fonte / Source: Banco de Portugal

Montantes / Amounts: 10⁶ euros – Taxas de juro / Interest rates: %

	Maturidade (meses)	Taxa de juro de cupão	Taxa de juro da procura satisfeita			Montantes		
			Média	Mínima	Máxima	Anunciado	Colocado	
	1	2	3	4	5	6	7	
00	0	0	
01	38	3.63	4.57	4.49	4.64	1 400	1 405	
02	0	0	
02	Mar	0	0	
	Abr	0	0	
	Mai	0	0	
	Jun	0	0	
	Jul	0	0	
	Ago	0	0	
	Set	0	0	
	Out	0	0	
	Nov	0	0	
	Dez	0	0	
03	Jan	0	0	
	Fev	0	0	
	Mar	0	0	
	Abr	0	0	
	Mai	39	3.00	2.66	2.65	2.67	800	919
	Jun	38	3.00	2.27	2.26	2.28	800	852
	Jul	37	3.00	2.51	2.49	2.52	800	800
	Ago	0	0

	Maturity (months)	Coupon rate	Allotment rates			Amounts	
			Average	Lowest	Highest	Announced	Alloted
	1	2	3	4	5	6	7

(1) Inclui apenas emissões em mercado interno. / Includes only domestic market issues.

B.10.2.8 OBRIGAÇÕES DO TESOURO DE MÉDIO E LONGO PRAZOS⁽¹⁾
Emissões a 5 anos (taxa fixa)

MEDIUM - AND LONG-TERM TREASURY BONDS⁽¹⁾
5 years issues (fixed rate)

Fonte / Source: Banco de Portugal

Montantes / Amounts: 10⁶ euros – Taxas de juro / Interest rates: %

	Maturidade (meses)	Taxa de juro de cupão	Taxa de juro da procura satisfeita			Montantes		
			Média	Mínima	Máxima	Anunciado	Colocado	
	1	2	3	4	5	6	7	
00	59.9	5.25	5.41	5.40	5.42	500	500	
01	56.6	5.25	4.72	4.68	4.73	500	536	
02	61.1	4.88	4.47	.	4.96	2 785	2 785	
02	Mar	0	0	
	Abr	0	0	
	Mai	64.1	4.88	4.96	4.90	4.96	750	750
	Jun	0	0	
	Jul	62.0	4.88	4.69	4.68	4.69	800	800
	Ago	0	0	
	Set	59.9	4.88	4.13	4.12	4.14	700	700
	Out	58.5	4.88	4.11	.	4.11	535	535
	Nov	0	0	
	Dez	0	0	
03	Jan	0	0	
	Fev	0	0	
	Mar	0	0	
	Abr	0	0	
	Mai	0	0	
	Jun	0	0	
	Jul	0	0	
	Ago	0	0	

	Maturity (months)	Coupon rate	Allotment rates			Amounts	
			Average	Lowest	Highest	Announced	Alloted
	1	2	3	4	5	6	7

(1) Inclui apenas emissões em mercado interno. / Includes only domestic market issues.

B.10.2.9 OBRIGAÇÕES DO TESOURO DE MÉDIO E LONGO PRAZOS⁽¹⁾
Emissões a 10 anos (taxa fixa)

MEDIUM- AND LONG-TERM TREASURY BONDS⁽¹⁾
10 years issues (fixed rate)

Fonte / Source: Banco de Portugal

Montantes / Amounts: 10⁶ euros – Taxas de juro / Interest rates: %

	Maturidade (meses)	Taxa de juro de cupão	Taxa de juro da procura satisfeita			Montantes	
			Média	Mínima	Máxima	Anunciado	Colocado
	1	2	3	4	5	6	7
00	123.0	5.85	5.66	5.47	5.85	5 000	5 147
01	121.7	5.15	5.32	5.12	5.44	3 100	3 258
02	121.7	5.00	5.14	4.73	5.38	2 536	2 536
02	Mar	0	0
	Abr	123.8	5.00	5.38	5.37	775	775
	Mai	0	0
	Jun	121.7	5.00	5.32	5.31	911	911
	Jul	0	0
	Ago	119.6	5.00	4.73	4.73	850	850
	Set	0	0
	Out	0	0
	Nov	0	0
	Dez	0	0
03	Jan	0	0
	Fev	0	0
	Mar	0	0
	Abr	0	0
	Mai	0	0
	Jun	0	0
	Jul	0	0
	Ago	0	0

	1	2	3	4	5	6	7
	Maturity (months)	Coupon rate	Average	Lowest	Highest	Announced	Alloted
						Allotment rates	
						Amounts	

(1) Inclui apenas emissões em mercado interno. / Includes only domestic market issues.

B.10.2.10 OBRIGAÇÕES DO TESOURO DE MÉDIO E LONGO PRAZOS⁽¹⁾
Emissões a outros prazos (taxa fixa)

MEDIUM- AND LONG-TERM TREASURY BONDS⁽¹⁾
Other maturity issues (fixed rate)

Fonte / Source: Banco de Portugal

Montantes / Amounts: 10⁶ euros – Taxas de juro / Interest rates: %

	Maturidade (meses)	Taxa de juro de cupão	Taxa de juro da procura satisfeita			Montantes	
			Média	Mínima	Máxima	Anunciado	Colocado
	1	2	3	4	5	6	7
00	66.9	5.25	5.37	5.29	5.45	2 000	2 027
01	48.1	5.25	3.90	3.70	4.04	1 367	1 375
02	111.7	5.40	2.36	.	5.15	2 845	2 845
02	Mar	0	0
	Abr	0	0
	Mai	0	0
	Jun	0	0
	Jul	136.0	5.45	5.15	5.15	700	700
	Ago	0	0
	Set	0	0
	Out	133.2	5.45	.	.	745	745
	Nov	132.1	5.45	.	.	700	700
	Dez	0	0
03	Jan	0	0
	Fev	0	0
	Mar	0	0
	Abr	0	0
	Mai	0	0
	Jun	0	0
	Jul	0	0
	Ago	0	0

	1	2	3	4	5	6	7
	Maturity (months)	Coupon rate	Average	Lowest	Highest	Announced	Alloted
						Allotment rates	
						Amounts	

(1) Inclui apenas emissões em mercado interno. / Includes only domestic market issues.

B.10.2.11 INDEXANTES (continua)*
Taxas em fim de período
REFERENCE RATES (to be continued)*
End-of-period rates

Fonte / Source: coluna / column (1) Instituto de Gestão do Crédito Público; (2) Banco de Portugal; (3) Calculada pelo Banco Central Europeu e publicada pela Reuters;

Em percentagem / Percentage

	Depósitos a prazo (TD3)	Taxa base anual (TBA) ⁽¹⁾	Eonia
	1	2	3
02 Set		2.4429	3.133
Out		2.4365	3.047
Nov		2.3954	2.932
Dez		2.3592	2.782
03 Jan		2.1620	2.628
Fev		2.1566	2.481
Mar		2.1566	2.329
Abr		2.0389	2.347
Mai		1.9988	2.205
Jun		1.9347	1.949
Jul		1.7938	1.963
Ago		1.6541	2.057
Set		1.6060	2.064
03 Set 1		1.6060	2.063
2		1.6060	2.065
3		1.6060	2.067
4		1.6060	2.069
5		1.6060	2.072
8		1.6060	2.076
9		1.6060	2.079
10		1.6060	2.081
11		1.6060	2.083
12		1.6060	2.084
15		1.6060	2.084
16		1.6060	2.085
17		1.6060	2.085
18		1.6060	2.084
19		1.6060	2.084
22		1.6060	2.083
23		1.6060	2.082
24		1.6060	2.079
25		1.6060	2.075
26		1.6060	2.072
29		1.6060	2.068
30		1.6060	2.064

	Time deposits (TD3)	Taxa base anual (TBA) ⁽¹⁾	Eonia
	1	2	3

B.10.2.11 INDEXANTES (continuação)
Taxas em fim de período
REFERENCE RATES (continued)
End-of-period rates

Fonte / Source: coluna / column (4-18) Reuters

Em percentagem / Percentage

	Euribor															
	1 semana	2 semanas	3 semanas	1 mês	2 meses	3 meses	4 meses	5 meses	6 meses	7 meses	8 meses	9 meses	10 meses	11 meses	12 meses	
	4	5	6	7	8	9	10	11	12	13	14	15	16	17	18	
02 Set	3.322	3.318	3.317	3.319	3.309	3.297	3.267	3.231	3.202	3.178	3.147	3.125	3.117	3.114	3.113	
Out	3.314	3.311	3.305	3.297	3.283	3.259	3.230	3.201	3.177	3.153	3.139	3.129	3.126	3.125	3.125	
Nov	3.406	3.247	3.161	3.183	3.112	3.047	3.007	2.994	2.988	2.980	2.980	2.985	2.995	3.005	3.017	
Dez	2.924	2.917	2.903	2.898	2.885	2.865	2.838	2.818	2.804	2.789	2.778	2.768	2.762	2.754	2.749	
03 Jan	2.833	2.832	2.833	2.833	2.823	2.807	2.781	2.745	2.715	2.699	2.681	2.664	2.653	2.644	2.636	
Fev	2.827	2.747	2.676	2.651	2.567	2.533	2.500	2.479	2.458	2.446	2.439	2.427	2.420	2.417	2.412	
Mar	2.578	2.578	2.577	2.572	2.550	2.522	2.480	2.458	2.435	2.424	2.414	2.405	2.399	2.395	2.394	
Abr	2.583	2.581	2.578	2.574	2.552	2.530	2.500	2.477	2.457	2.447	2.437	2.429	2.423	2.423	2.423	
Mai	2.756	2.560	2.458	2.386	2.303	2.272	2.239	2.218	2.205	2.189	2.174	2.164	2.154	2.146	2.142	
Jun	2.152	2.152	2.152	2.156	2.156	2.147	2.126	2.109	2.091	2.079	2.066	2.061	2.059	2.059	2.060	
Jul	2.102	2.103	2.104	2.118	2.120	2.121	2.113	2.111	2.104	2.098	2.097	2.098	2.101	2.105	2.112	
Ago	2.122	2.122	2.123	2.133	2.142	2.152	2.168	2.184	2.195	2.209	2.226	2.243	2.268	2.291	2.315	
Set	2.094	2.094	2.099	2.111	2.119	2.128	2.121	2.114	2.109	2.107	2.106	2.107	2.114	2.120	2.130	
03 Set 1	2.119	2.119	2.121	2.132	2.142	2.151	2.169	2.185	2.196	2.212	2.226	2.246	2.269	2.292	2.314	
2	2.116	2.116	2.118	2.132	2.142	2.153	2.177	2.195	2.206	2.227	2.249	2.274	2.302	2.327	2.356	
3	2.113	2.114	2.118	2.138	2.149	2.160	2.183	2.205	2.217	2.241	2.265	2.293	2.323	2.352	2.384	
4	2.112	2.113	2.117	2.139	2.150	2.161	2.183	2.201	2.212	2.237	2.258	2.282	2.310	2.339	2.369	
5	2.109	2.112	2.116	2.138	2.150	2.159	2.179	2.194	2.204	2.224	2.240	2.260	2.286	2.311	2.339	
8	2.108	2.111	2.120	2.136	2.147	2.157	2.172	2.185	2.193	2.207	2.219	2.229	2.248	2.267	2.290	
9	2.107	2.109	2.120	2.133	2.143	2.153	2.174	2.185	2.193	2.205	2.215	2.227	2.244	2.264	2.289	
10	2.105	2.109	2.121	2.130	2.142	2.152	2.171	2.183	2.191	2.200	2.209	2.219	2.235	2.255	2.276	
11	2.104	2.109	2.120	2.127	2.141	2.152	2.170	2.181	2.189	2.198	2.206	2.215	2.231	2.247	2.269	
12	2.104	2.110	2.120	2.127	2.141	2.152	2.175	2.185	2.195	2.207	2.219	2.232	2.249	2.269	2.300	
15	2.103	2.119	2.122	2.126	2.140	2.151	2.173	2.183	2.190	2.195	2.204	2.212	2.224	2.240	2.261	
16	2.105	2.124	2.125	2.128	2.140	2.150	2.172	2.180	2.187	2.193	2.201	2.210	2.224	2.243	2.258	
17	2.099	2.121	2.122	2.125	2.140	2.151	2.171	2.179	2.186	2.193	2.199	2.209	2.223	2.240	2.256	
18	2.091	2.116	2.120	2.124	2.139	2.150	2.170	2.176	2.183	2.185	2.193	2.201	2.214	2.233	2.247	
19	2.084	2.111	2.116	2.121	2.139	2.149	2.169	2.174	2.181	2.183	2.189	2.197	2.211	2.226	2.241	
22	2.112	2.111	2.115	2.120	2.131	2.141	2.151	2.152	2.153	2.155	2.155	2.158	2.167	2.177	2.189	
23	2.113	2.112	2.115	2.119	2.131	2.138	2.147	2.147	2.149	2.150	2.150	2.154	2.164	2.174	2.185	
24	2.114	2.109	2.111	2.119	2.130	2.135	2.145	2.151	2.154	2.155	2.158	2.167	2.178	2.189	2.203	
25	2.113	2.107	2.107	2.118	2.128	2.133	2.143	2.143	2.145	2.145	2.146	2.147	2.156	2.164	2.174	
26	2.113	2.105	2.106	2.114	2.123	2.132	2.139	2.143	2.143	2.143	2.143	2.145	2.154	2.164	2.172	
29	2.103	2.103	2.104	2.114	2.123	2.133	2.133	2.134	2.132	2.132	2.132	2.136	2.145	2.155	2.165	
30	2.094	2.094	2.099	2.111	2.119	2.128	2.121	2.114	2.109	2.107	2.106	2.107	2.114	2.120	2.130	

	5	5	6	7	8	9	10	11	12	13	14	15	16	17	18	
	1 week	2 weeks	3 weeks	1 month	2 months	3 months	4 months	5 months	6 months	7 months	8 months	9 months	10 months	11 months	12 month	
	Euribor															

(1) O cálculo da taxa base anual (TBA) é alterado de acordo com o Decreto-Lei n° 11/99, de 11 de Janeiro. / According to Decree-Law n° 11/99, dated 11 January the calculation of TBA has changed.

B.11.1 MOVIMENTO GLOBAL DO SISTEMA DE LIQUIDAÇÃO POR COMPENSAÇÃO

TRANSACTIONS IN THE NET SETTLEMENT SYSTEM

Apresentados por tipo de sistema

Submitted by type of system

Fonte / Source: Banco de Portugal

10⁶ euros

Sistema de compensação interbancária - SICOI											
Cheques		Efeitos		Transferências electrónicas interbancárias		Débitos directos		Multibanco			
Quantidade	Valor	Quantidade	Valor	Quantidade	Valor	Quantidade	Valor	Quantidade	Valor		
1	2	3	4	5	6	7	8	9	10		
00	240 359 590	264 559	5 426 363	4 465	22 394 422	52 702	.	702 925 504	27 094		
01	229 027 072	262 799	5 854 240	4 583	25 370 032	58 582	456 061	174	839 918 819	34 818	
02	210 843 386	215 301	5 568 997	4 150	30 646 490	48 337	1 378 481	434	939 968 847	40 244	
02	Mar	17 269 281	16 807	461 514	347	2 352 137	3 414	62 626	19	78 205 847	3 224
	Abr	18 479 237	17 656	483 004	347	2 331 270	3 615	89 896	26	73 947 042	3 040
	Mai	18 449 133	18 320	507 066	356	2 521 316	3 716	113 883	33	78 727 652	3 270
	Jun	16 303 728	16 374	419 939	330	2 563 319	4 003	104 380	36	75 663 210	3 183
	Jul	19 394 220	19 665	517 384	354	3 151 156	4 743	137 403	39	83 838 304	3 649
	Ago	16 502 700	17 167	414 858	308	2 497 459	3 842	110 386	37	81 207 593	3 819
	Set	16 145 981	17 143	467 695	322	2 319 458	3 591	139 951	44	76 900 584	3 373
	Out	18 878 644	18 949	483 751	362	2 675 613	4 149	170 398	52	80 715 239	3 427
	Nov	16 852 953	16 563	402 210	308	2 506 405	4 272	140 579	49	79 789 963	3 413
	Dez	19 311 938	18 534	461 257	327	3 280 358	4 407	167 464	51	89 786 302	4 200
03	Jan	17 300 447	17 381	429 725	333	2 631 997	4 208	212 798	60	77 672 281	3 266
	Fev	15 935 817	15 677	388 780	304	2 907 034	3 852	300 886	63	73 931 207	3 047
	Mar	16 415 370	15 545	348 495	298	3 088 733	4 069	285 976	77	82 589 928	3 416
	Abr	16 676 816	15 463	430 141	302	3 557 459	4 297	341 316	84	79 115 834	3 409
	Mai	17 267 196	16 417	404 956	304	3 683 196	4 546	317 635	84	85 931 929	3 580
	Jun	15 693 026	15 405	360 649	293	3 485 972	4 854	298 958	85	83 653 779	3 476
	Jul	19 084 982	18 526	410 043	321	4 687 248	5 765	388 023	93	88 928 979	3 979
	Ago	14 924 964	15 120	381 260	278	3 485 411	4 366	338 250	88	86 386 771	3 974

1	2	3	4	5	6	7	8	9	10
Volume	Value	Volume	Value	Volume	Value	Volume	Value	Volume	Value
Cheques		Bills of exchange		Credit transfers		Direct debits		Cards network	
Interbank clearing system - SICOI									

B.11.2 MOVIMENTO GLOBAL DO SISTEMA DE LIQUIDAÇÃO POR COMPENSAÇÃO

TRANSACTIONS IN THE NET SETTLEMENT SYSTEM

Devolvidos por tipo de sistema

Returned by type of system

Fonte / Source: Banco de Portugal

10⁶ euros

Sistema de compensação interbancária - SICOI							
Cheques		Transferências electrónicas interbancárias		Débitos directos			
Quantidade	Valor	Quantidade	Valor	Quantidade	Valor		
1	2	3	4	5	6		
00	1 207 026	2 495	29 240	68	.	.	
01	1 429 705	3 306	25 307	76	89 589	41	
02	1 366 658	3 232	26 996	52	255 818	127	
02	Mar	99 579	236	1 906	3	10 725	4
	Abr	112 116	261	1 989	5	14 414	11
	Mai	124 017	278	2 175	4	20 392	11
	Jun	116 474	267	2 388	5	16 748	9
	Jul	124 045	297	3 384	5	22 965	12
	Ago	106 824	242	2 307	3	17 431	11
	Set	100 327	232	1 925	3	26 787	14
	Out	124 034	292	2 311	4	34 126	14
	Nov	116 708	272	1 808	6	30 982	13
	Dez	118 915	275	2 404	3	36 177	17
03	Jan	133 918	315	2 595	5	42 103	19
	Fev	111 215	243	1 983	3	45 461	15
	Mar	126 179	279	2 250	4	56 636	18
	Abr	121 734	262	2 241	2	55 885	19
	Mai	132 934	276	2 279	3	63 232	22
	Jun	123 560	259	2 106	3	61 853	20
	Jul	133 718	248	3 555	8	84 672	24
	Ago	108 555	222	2 155	5	78 764	23

1	2	3	4	5	6
Volume	Value	Volume	Value	Volume	Value
Cheques		Credit transfers		Direct debits	
Interbank clearing system - SICOI					

B.11.3 MOVIMENTO GLOBAL DO SISTEMA DE LIQUIDAÇÃO POR BRUTO

TRANSACTIONS IN THE GROSS SETTLEMENT SYSTEM

Por tipo de sistema

By type of system

Fonte / Source: Banco de Portugal

10⁶ euros

	Sistema de pagamentos de grandes transacções - SPGT				Sistemas de liquidação de outros depositantes - SLOD	
	Operações domésticas		Operações transnacionais		Quantidade	Valor
	Quantidade	Valor	Quantidade	Valor		
1	2	3	4	5	6	
00	294 855	1 339 047	389 079	1 781 258	22 171	53 711
01	295 424	1 175 863	444 064	1 951 840	19 201	56 683
02	621 737	1 225 343	519 909	2 101 215	28 866	49 055
02 Mar	52 769	100 422	40 776	192 914	2 000	3 757
Abr	52 727	102 534	42 833	152 666	2 246	4 229
Mai	54 053	113 524	44 593	160 184	2 646	4 409
Jun	50 767	101 587	40 108	153 347	2 136	3 869
Jul	59 211	108 356	51 014	208 082	2 570	5 160
Ago	52 003	90 911	40 509	176 006	2 385	3 656
Set	49 714	102 280	43 773	196 063	2 880	4 329
Out	56 722	109 885	49 118	191 335	3 030	3 907
Nov	50 158	85 245	43 388	170 514	2 363	3 560
Dez	57 156	96 684	44 784	171 787	2 481	4 291
03 Jan	59 289	98 298	48 062	212 296	2 421	4 804
Fev	51 504	93 333	47 586	192 725	2 528	4 120
Mar	48 205	92 592	50 590	192 875	2 405	5 262
Abr	49 236	91 622	50 191	226 257	2 526	4 862
Mai	52 547	111 930	56 895	241 460	2 711	5 054
Jun	51 875	102 981	51 951	301 342	4 149	5 455
Jul	58 906	112 756	58 416	413 114	3 317	6 698
Ago	48 752	90 732	46 769	284 958	2 533	5 924

1	2	3	4	5	6
Volume	Value	Volume	Value	Volume	Value
Domestic transactions		Cross-border transactions		Settlement system for other depositors - SLOD	
Portuguese large value real time gross settlement system - SPGT					

C.1.2.2 SERVIÇOS - TRANSPORTES MARÍTIMOS

SERVICES - SEA TRANSPORT

Fonte / Source: Banco de Portugal

10³ euros

	Fretes			Passagens			Outros		
	Crédito	Débito	Saldo	Crédito	Débito	Saldo	Crédito	Débito	Saldo
	1	2	3	4	5	6	7	8	9
00	118 822	782 294	-663 471	148	3 552	-3 404	83 517	38 301	45 217
01	111 304	822 055	-710 751	186	3 233	-3 047	78 627	56 883	21 744
02	112 520	793 232	-680 712	493	321	172	99 139	53 561	45 578
02 Mar	8 168	66 952	-58 783	1	7	-6	8 067	3 902	4 165
Abr	8 094	69 720	-61 626	1	20	-19	10 605	4 127	6 478
Mai	9 415	69 972	-60 557	28	69	-41	8 734	3 866	4 868
Jun	8 274	66 117	-57 843	3	9	-6	7 232	3 908	3 325
Jul	9 642	72 284	-62 642	1	24	-23	7 948	11 566	-3 618
Ago	9 149	51 500	-42 351	49	136	-87	7 997	3 387	4 610
Set	10 302	66 336	-56 034	3	15	-12	4 981	2 764	2 217
Out	12 022	75 970	-63 948	2	11	-10	10 493	3 235	7 258
Nov	8 672	66 363	-57 691	149	13	136	8 355	8 027	329
Dez	12 051	61 878	-49 827	196	1	195	7 946	2 588	5 357
03 Jan	10 027	61 688	-51 662	2	56	-54	8 885	3 766	5 119
Fev	7 532	64 440	-56 909	0	7	-7	7 824	3 980	3 845
Mar	10 657	66 730	-56 073	0	3	-2	10 498	4 128	6 369
Abr	10 625	66 395	-55 770	58	1	57	6 923	6 507	416
Mai	9 652	63 597	-53 945	4	8	-4	8 813	3 871	4 942
Jun	8 367	62 631	-54 264	102	2	100	7 016	4 845	2 171
Jul	8 587	66 933	-58 346	200	6	194	7 580	9 502	-1 923
Ago	7 342	49 649	-42 307	49	4	45	6 256	4 767	1 490

1	2	3	4	5	6	7	8	9
Credit	Debit	Balance	Credit	Debit	Balance	Credit	Debit	Balance
Freight			Passenger			Other		

C.1.2.3 SERVIÇOS - TRANSPORTES AÉREOS

SERVICES - AIR TRANSPORT

Fonte / Source: Banco de Portugal

10³ euros

	Fretes			Passagens			Outros		
	Crédito	Débito	Saldo	Crédito	Débito	Saldo	Crédito	Débito	Saldo
	1	2	3	4	5	6	7	8	9
00	67 071	109 510	-42 439	844 031	563 072	280 959	157 742	75 322	82 420
01	96 391	113 917	-17 526	851 725	539 739	311 986	249 374	230 308	19 065
02	82 831	109 922	-27 091	840 442	513 481	326 962	299 935	280 705	19 231
02 Mar	5 602	9 278	-3 676	68 025	37 537	30 488	21 487	21 218	268
Abr	6 937	9 661	-2 724	80 050	39 024	41 026	18 117	21 289	-3 173
Mai	8 201	9 696	-1 496	85 696	41 770	43 927	21 941	26 664	-4 723
Jun	6 829	9 162	-2 333	72 304	45 778	26 526	27 368	19 766	7 602
Jul	9 803	10 017	-214	83 574	56 576	26 999	27 912	25 866	2 046
Ago	8 280	7 137	1 143	82 436	56 942	25 494	28 877	23 991	4 886
Set	6 595	9 193	-2 598	66 021	45 161	20 859	32 252	25 879	6 373
Out	9 236	10 528	-1 291	68 226	45 654	22 572	29 150	25 751	3 399
Nov	4 761	9 196	-4 436	57 951	43 269	14 682	25 891	24 261	1 630
Dez	5 946	8 575	-2 629	63 007	41 040	21 966	25 551	19 172	6 378
03 Jan	4 651	8 548	-3 898	50 520	37 357	13 163	27 045	23 726	3 319
Fev	5 042	8 930	-3 887	52 051	38 549	13 503	24 527	22 401	2 127
Mar	8 020	9 247	-1 227	57 575	36 368	21 207	25 460	25 192	268
Abr	7 423	9 201	-1 778	68 158	35 051	33 107	22 003	22 447	-444
Mai	8 321	8 813	-492	67 024	36 900	30 124	19 795	24 393	-4 598
Jun	7 579	8 679	-1 100	70 825	32 938	37 887	24 598	24 422	175
Jul	10 667	9 275	1 392	77 446	35 562	41 885	20 444	24 029	-3 585
Ago	8 710	6 880	1 830	77 257	44 533	32 724	17 234	25 243	-8 010

1	2	3	4	5	6	7	8	9
Credit	Debit	Balance	Credit	Debit	Balance	Credit	Debit	Balance
Freight			Passenger			Other		

C.1.2.4 SERVIÇOS - TRANSPORTES RODOVIÁRIOS

SERVICES - ROAD TRANSPORTS

Fonte / Source: Banco de Portugal

10³ euros

	Fretes			Passagens			Outros		
	Crédito	Débito	Saldo	Crédito	Débito	Saldo	Crédito	Débito	Saldo
	1	2	3	4	5	6	7	8	9
00	251 181	439 647	-188 466	1 373	898	475	35 996	10 296	25 700
01	298 006	445 021	-147 014	1 254	1 423	-170	59 106	12 417	46 689
02	377 562	429 417	-51 855	2 165	1 658	507	78 079	9 678	68 402
02 Mar	26 719	36 244	-9 526	87	21	65	5 101	665	4 436
Abr	32 865	37 743	-4 878	85	102	-18	6 298	1 056	5 242
Mai	31 272	37 880	-6 608	68	4	64	6 235	1 223	5 012
Jun	29 532	35 793	-6 260	541	67	474	5 595	786	4 809
Jul	36 154	39 131	-2 977	182	349	-166	9 379	1 509	7 871
Ago	30 886	27 880	3 007	230	5	225	6 520	585	5 935
Set	33 758	35 911	-2 153	117	386	-269	5 779	476	5 304
Out	33 779	41 126	-7 347	307	374	-67	8 108	1 007	7 101
Nov	32 515	35 926	-3 411	453	165	288	6 882	416	6 466
Dez	34 680	33 498	1 183	52	160	-108	7 420	595	6 825
03 Jan	38 605	33 395	5 210	268	5	263	7 433	663	6 769
Fev	34 613	34 885	-272	158	206	-49	5 974	726	5 249
Mar	39 473	36 124	3 349	61	2	58	5 603	766	4 836
Abr	37 804	35 943	1 861	57	2	55	7 312	699	6 613
Mai	36 683	34 428	2 255	60	3	57	7 616	545	7 071
Jun	39 799	33 905	5 893	67	277	-210	6 027	541	5 487
Jul	48 577	36 234	12 343	239	17	223	9 641	626	9 015
Ago	32 582	26 878	5 704	30	2	28	6 123	860	5 263

	1	2	3	4	5	6	7	8	9
	Credit	Debit	Balance	Credit	Debit	Balance	Credit	Debit	Balance
	Freight			Passenger			Other		

C.1.2.5 SERVIÇOS - OUTROS TRANSPORTES

SERVICES - OTHER TRANSPORTS

Fonte / Source: Banco de Portugal

10³ euros

	Fretes			Passagens			Outros		
	Crédito	Débito	Saldo	Crédito	Débito	Saldo	Crédito	Débito	Saldo
	1	2	3	4	5	6	7	8	9
00	17 854	87 159	-69 305	6 458	5 424	1 034	465	534	-69
01	16 207	100 937	-84 730	6 091	6 149	-58	906	2 297	-1 391
02	14 225	108 012	-93 786	7 240	7 471	-231	550	1 831	-1 281
02 Mar	1 878	10 759	-8 881	155	268	-113	11	91	-81
Abr	406	9 983	-9 577	535	475	61	18	513	-495
Mai	1 696	8 731	-7 034	290	318	-28	6	91	-86
Jun	836	8 834	-7 998	354	401	-48	193	543	-350
Jul	867	7 618	-6 751	819	825	-7	15	90	-75
Ago	2 576	9 418	-6 843	257	1 402	-1 146	17	102	-85
Set	1 395	7 829	-6 433	1 667	894	773	6	13	-7
Out	1 614	8 808	-7 193	1 681	813	868	10	16	-7
Nov	469	8 991	-8 522	367	841	-474	3	13	-10
Dez	2 141	8 403	-6 262	773	924	-151	208	204	4
03 Jan	246	6 929	-6 683	39	160	-121	16	11	5
Fev	338	7 339	-7 001	166	154	13	22	10	12
Mar	1 436	7 881	-6 445	464	519	-55	6	3	2
Abr	943	8 061	-7 118	72	155	-83	38	0	38
Mai	1 076	8 241	-7 165	268	314	-46	22	5	17
Jun	1 281	7 697	-6 416	295	405	-109	1	6	-5
Jul	1 005	8 283	-7 277	408	533	-126	18	11	7
Ago	970	9 177	-8 208	168	90	78	1	0	1

	1	2	3	4	5	6	7	8	9
	Credit	Debit	Balance	Credit	Debit	Balance	Credit	Debit	Balance
	Freight			Passenger			Other		

C.1.2.6 SERVIÇOS - VIAGENS E TURISMO E SERVIÇOS DE COMUNICAÇÃO

SERVICES - TRAVEL AND COMMUNICATIONS SERVICES

Fonte / Source: Banco de Portugal

10³ euros

	Viagens e turismo			Serviços de comunicação									
	Crédito	Débito	Saldo	Total			Serviços postais e mensagens			Serviços de telecomunicações			
				Crédito	Débito	Saldo	Crédito	Débito	Saldo	Crédito	Débito	Saldo	
1	2	3	4	5	6	7	8	9	10	11	12		
00	5 719 998	2 422 399	3 297 599	187 693	170 773	16 920	12 839	18 891	-6 052	174 854	151 882	22 972	
01	6 124 758	2 350 222	3 774 536	224 695	198 254	26 442	24 483	32 209	-7 726	200 213	166 045	34 168	
02	6 190 531	2 407 108	3 783 423	263 651	230 698	32 953	26 782	36 122	-9 340	236 869	194 576	42 293	
02	Mar	397 733	191 095	206 638	19 146	14 536	4 610	1 144	1 385	-241	18 001	13 151	4 851
	Abr	459 316	215 140	244 175	16 698	19 473	-2 775	2 472	3 729	-1 257	14 226	15 743	-1 518
	Mai	505 133	189 067	316 066	22 368	14 759	7 609	1 672	2 680	-1 007	20 696	12 079	8 617
	Jun	491 482	202 545	288 936	22 534	22 890	-357	3 716	6 220	-2 504	18 818	16 671	2 147
	Jul	740 781	217 184	523 597	21 214	16 075	5 139	1 607	1 871	-263	19 607	14 204	5 402
	Ago	877 900	284 848	593 052	25 102	20 642	4 460	5 752	4 372	1 380	19 350	16 270	3 080
	Set	583 147	207 651	375 497	24 796	25 835	-1 040	2 639	4 957	-2 318	22 157	20 878	1 279
	Out	557 870	198 363	359 507	22 243	21 936	307	566	2 034	-1 468	21 677	19 902	1 775
	Nov	412 984	173 784	239 201	20 243	21 838	-1 596	1 201	3 424	-2 222	19 041	18 414	627
	Dez	487 114	173 774	313 340	30 205	23 119	7 086	431	1 316	-885	29 774	21 803	7 971
03	Jan	349 650	182 743	166 907	26 428	20 610	5 817	2 476	3 422	-946	23 952	17 189	6 763
	Fev	340 428	164 231	176 198	22 898	18 948	3 950	2 206	3 948	-1 742	20 692	15 000	5 692
	Mar	414 218	192 042	222 176	24 048	16 259	7 789	677	1 676	-999	23 371	14 583	8 788
	Abr	478 469	194 000	284 470	21 099	19 939	1 160	2 972	2 150	822	18 127	17 790	338
	Mai	515 847	190 075	325 772	21 615	22 154	-539	309	1 879	-1 569	21 306	20 276	1 030
	Jun	517 907	200 043	317 865	33 667	22 634	11 032	7 529	6 383	1 146	26 137	16 252	9 886
	Jul	777 735	218 455	559 280	23 533	18 722	4 811	303	1 380	-1 078	23 230	17 342	5 888
	Ago	887 753	271 649	616 104	23 911	17 190	6 721	906	2 921	-2 016	23 005	14 269	8 737

	1	2	3	4	5	6	7	8	9	10	11	12
	Credit	Debit	Balance	Credit	Debit	Balance	Credit	Debit	Balance	Credit	Debit	Balance
	Travel			Total			Postal and courier services			Telecommunication services		
				Communications services								

C.1.2.7 SERVIÇOS - CONSTRUÇÃO

SERVICES - CONSTRUCTION SERVICES

Fonte / Source: Banco de Portugal

10³ euros

	Total			No exterior			Em Portugal			
	Crédito	Débito	Saldo	Crédito	Débito	Saldo	Crédito	Débito	Saldo	
	1	2	3	4	5	6	7	8	9	
00	163 600	63 783	99 817	140 519	29 348	111 171	23 081	34 435	-11 354	
01	215 161	87 755	127 406	189 120	40 772	148 348	26 041	46 983	-20 942	
02	250 240	119 526	130 714	215 333	47 304	168 029	34 907	72 222	-37 315	
02	Mar	25 684	10 097	15 587	22 899	3 922	18 977	2 785	6 175	-3 389
	Abr	13 676	10 330	3 346	11 767	4 529	7 239	1 909	5 801	-3 892
	Mai	17 848	18 553	-705	15 903	3 148	12 755	1 945	15 405	-13 460
	Jun	15 017	9 525	5 491	12 089	4 389	7 700	2 927	5 136	-2 208
	Jul	17 783	14 120	3 663	15 033	4 151	10 882	2 751	9 969	-7 219
	Ago	17 772	9 095	8 677	14 227	3 353	10 875	3 545	5 742	-2 197
	Set	17 723	6 957	10 766	13 419	3 088	10 331	4 304	3 869	435
	Out	30 622	7 875	22 747	25 573	5 027	20 546	5 048	2 848	2 200
	Nov	33 655	8 457	25 199	31 178	4 231	26 947	2 477	4 225	-1 748
	Dez	22 524	7 372	15 152	19 888	4 256	15 632	2 636	3 116	-480
03	Jan	25 877	7 924	17 953	22 649	4 250	18 400	3 227	3 674	-447
	Fev	19 959	10 580	9 379	17 015	4 248	12 768	2 943	6 332	-3 389
	Mar	22 738	6 914	15 824	18 583	4 737	13 846	4 155	2 178	1 978
	Abr	19 397	8 129	11 269	16 174	4 354	11 819	3 223	3 774	-551
	Mai	23 159	7 271	15 888	17 556	2 537	15 019	5 603	4 735	868
	Jun	32 575	10 887	21 688	29 474	5 452	24 022	3 101	5 435	-2 334
	Jul	23 731	7 783	15 948	20 388	3 198	17 190	3 343	4 585	-1 242
	Ago	28 176	12 916	15 259	25 058	8 605	16 452	3 118	4 311	-1 193

	1	2	3	4	5	6	7	8	9
	Credit	Debit	Balance	Credit	Debit	Balance	Credit	Debit	Balance
	Total			Abroad			In Portugal		

C.1.2.8 SERVIÇOS - SEGUROS

SERVICES - INSURANCE

Fonte / Source: Banco de Portugal

10³ euros

	Seguros								
	Total			De mercadorias			Outros		
	Crédito	Débito	Saldo	Crédito	Débito	Saldo	Crédito	Débito	Saldo
1	2	3	4	5	6	7	8	9	
00	64 033	108 192	-44 160	2 543	34 218	-31 675	61 489	73 974	-12 485
01	67 101	107 879	-40 779	1 721	34 844	-33 123	65 379	73 035	-7 656
02	78 344	149 679	-71 335	2 161	33 623	-31 462	76 183	116 056	-39 873
02 Mar	12 076	13 692	-1 616	115	2 838	-2 723	11 961	10 854	1 106
Abr	7 628	14 134	-6 506	103	2 955	-2 852	7 524	11 178	-3 654
Mai	5 154	9 597	-4 443	29	2 966	-2 937	5 125	6 631	-1 506
Jun	4 815	10 135	-5 321	133	2 802	-2 669	4 682	7 333	-2 651
Jul	5 210	11 415	-6 205	298	3 064	-2 766	4 912	8 351	-3 439
Ago	3 481	13 315	-9 834	168	2 183	-2 015	3 313	11 132	-7 819
Set	6 914	10 621	-3 707	251	2 812	-2 561	6 663	7 809	-1 147
Out	6 945	11 247	-4 302	657	3 220	-2 563	6 288	8 027	-1 739
Nov	4 662	10 435	-5 773	108	2 813	-2 705	4 555	7 622	-3 067
Dez	8 861	14 974	-6 113	87	2 623	-2 535	8 774	12 351	-3 578
03 Jan	5 666	19 886	-14 220	232	2 615	-2 382	5 433	17 271	-11 838
Fev	4 152	9 121	-4 970	85	2 731	-2 647	4 067	6 390	-2 323
Mar	11 255	14 798	-3 543	136	2 828	-2 693	11 119	11 969	-850
Abr	4 884	10 611	-5 727	376	2 814	-2 439	4 509	7 797	-3 288
Mai	4 578	12 126	-7 548	236	2 696	-2 460	4 342	9 430	-5 089
Jun	3 902	11 693	-7 791	343	2 655	-2 312	3 560	9 038	-5 479
Jul	4 703	13 884	-9 181	178	2 837	-2 659	4 525	11 047	-6 522
Ago	5 102	8 012	-2 909	192	2 104	-1 913	4 911	5 907	-997

1	2	3	4	5	6	7	8	9
Credit	Debit	Balance	Credit	Debit	Balance	Credit	Debit	Balance
Total			Freight insurance			Other		
Insurance								

C.1.2.9 SERVIÇOS - FINANCEIROS

SERVICES - FINANCIAL SERVICES

Fonte / Source: Banco de Portugal

10³ euros

	Total			Serviços de intermediação bancária			Outros serviços de intermediação financeira			Serviços auxiliares de intermediação financeira		
	Crédito	Débito	Saldo	Crédito	Débito	Saldo	Crédito	Débito	Saldo	Crédito	Débito	Saldo
1	2	3	4	5	6	7	8	9	10	11	12	
00	261 272	273 863	-12 591	36 342	61 982	-25 640	182 048	133 711	48 337	42 882	78 170	-35 288
01	118 429	155 530	-37 101	27 108	54 194	-27 085	38 512	38 448	64	52 808	62 889	-10 081
02	161 934	197 408	-35 474	33 654	42 154	-8 500	33 898	58 317	-24 420	94 382	96 936	-2 554
02 Mar	12 915	15 024	-2 110	1 568	4 541	-2 973	3 478	3 286	192	7 868	7 198	671
Abr	10 733	10 661	73	2 121	2 131	-10	1 328	3 915	-2 587	7 285	4 614	2 670
Mai	11 006	10 861	145	1 262	2 162	-900	2 683	1 903	780	7 061	6 796	265
Jun	12 434	41 623	-29 190	1 933	3 195	-1 262	4 181	12 758	-8 577	6 319	25 670	-19 350
Jul	22 151	15 880	6 271	9 345	5 039	4 306	2 651	8 429	-5 778	10 155	2 412	7 743
Ago	11 216	11 427	-211	2 419	3 805	-1 386	3 355	2 248	1 107	5 441	5 374	68
Set	12 452	13 756	-1 304	3 757	3 877	-121	2 267	1 963	305	6 428	7 916	-1 488
Out	14 400	9 990	4 410	2 669	2 819	-150	2 220	2 831	-611	9 511	4 340	5 171
Nov	12 571	8 933	3 638	2 880	2 624	255	4 243	1 523	2 720	5 449	4 786	663
Dez	19 351	24 709	-5 358	1 579	4 866	-3 287	2 312	4 091	-1 780	15 460	15 751	-291
03 Jan	14 038	12 165	1 873	2 041	5 225	-3 184	1 646	2 872	-1 226	10 351	4 069	6 283
Fev	10 696	8 986	1 709	1 183	3 151	-1 968	2 247	1 522	725	7 265	4 313	2 952
Mar	10 617	36 228	-25 611	2 570	7 326	-4 756	2 651	22 409	-19 758	5 396	6 493	-1 097
Abr	8 056	7 154	902	2 086	1 644	442	1 203	2 112	-909	4 767	3 399	1 369
Mai	9 325	10 640	-1 315	1 402	1 603	-201	2 428	1 687	740	5 496	7 350	-1 854
Jun	12 041	10 835	1 206	3 131	1 986	1 144	2 514	2 632	-119	6 397	6 217	180
Jul	12 765	18 572	-5 807	1 594	12 255	-10 661	3 305	3 060	245	7 866	3 256	4 609
Ago	10 171	7 004	3 167	3 064	1 227	1 838	2 294	1 445	849	4 813	4 332	480

1	2	3	4	5	6	7	8	9	10	11	12
Credit	Debit	Balance	Credit	Debit	Balance	Credit	Debit	Balance	Credit	Debit	Balance
Total			Bank intermediation services			Other financial intermediation services			Auxiliary financial intermediation services		

C.1.2.10 SERVIÇOS - INFORMAÇÃO E INFORMÁTICA

SERVICES - COMPUTER AND INFORMATION SERVICES

Fonte / Source: Banco de Portugal

10³ euros

	Total			Serviços de informação			Serviços de informática		
	Crédito	Débito	Saldo	Crédito	Débito	Saldo	Crédito	Débito	Saldo
	1	2	3	4	5	6	7	8	9
00	82 447	175 550	-93 103	5 713	19 203	-13 490	76 735	156 348	-79 613
01	67 868	171 220	-103 352	1 886	22 963	-21 077	65 982	148 256	-82 274
02	80 361	196 454	-116 093	3 808	22 063	-18 256	76 553	174 390	-97 837
02 Mar	7 560	21 618	-14 058	549	1 315	-766	7 011	20 303	-13 292
Abr	5 483	12 519	-7 036	768	2 267	-1 499	4 715	10 252	-5 536
Mai	8 006	22 179	-14 173	301	7 698	-7 397	7 705	14 481	-6 776
Jun	6 716	20 051	-13 335	496	968	-473	6 220	19 082	-12 862
Jul	8 657	11 445	-2 787	297	1 152	-855	8 360	10 292	-1 932
Ago	4 297	12 529	-8 231	104	662	-557	4 193	11 867	-7 674
Set	7 258	11 904	-4 647	277	963	-686	6 981	10 942	-3 961
Out	7 643	16 811	-9 168	364	1 334	-970	7 279	15 478	-8 198
Nov	6 212	12 351	-6 139	222	1 053	-831	5 990	11 298	-5 308
Dez	7 683	13 448	-5 765	172	1 108	-937	7 511	12 340	-4 828
03 Jan	6 930	16 804	-9 874	402	2 230	-1 828	6 528	14 574	-8 046
Fev	9 520	15 477	-5 957	371	1 650	-1 280	9 149	13 826	-4 677
Mar	6 163	12 518	-6 355	320	534	-214	5 843	11 984	-6 142
Abr	5 155	16 687	-11 532	216	956	-739	4 939	15 732	-10 793
Mai	6 384	13 623	-7 239	1 587	3 871	-2 283	4 797	9 753	-4 956
Jun	6 700	16 285	-9 585	195	1 136	-941	6 505	15 150	-8 645
Jul	8 332	19 289	-10 957	439	1 468	-1 029	7 894	17 822	-9 928
Ago	5 055	14 247	-9 191	344	1 222	-878	4 712	13 025	-8 313

	1	2	3	4	5	6	7	8	9
	Credit	Debit	Balance	Credit	Debit	Balance	Credit	Debit	Balance
	Total			Information services			Computer services		

C.1.2.11 SERVIÇOS - DIREITOS DE UTILIZAÇÃO

SERVICES - ROYALTIES AND LICENSE FEES

Fonte / Source: Banco de Portugal

10³ euros

	Total			Direitos de patente, de marcas, royalties e copyright			Franchising			Outros		
	Crédito	Débito	Saldo	Crédito	Débito	Saldo	Crédito	Débito	Saldo	Crédito	Débito	Saldo
	1	2	3	4	5	6	7	8	9	10	11	12
00	31 461	298 121	-266 660	30 218	265 599	-235 380	134	6 688	-6 554	1 108	25 834	-24 726
01	28 411	278 323	-249 913	26 245	254 641	-228 396	24	5 768	-5 744	2 142	17 914	-15 772
02	33 255	311 682	-278 427	30 043	291 255	-261 212	237	7 565	-7 328	2 976	12 862	-9 886
02 Mar	3 131	12 722	-9 591	3 127	11 484	-8 357	0	449	-449	4	788	-785
Abr	2 246	35 699	-33 453	1 971	33 668	-31 696	0	617	-617	275	1 415	-1 140
Mai	2 260	27 231	-24 971	2 111	27 005	-24 894	1	14	-13	149	212	-63
Jun	2 246	24 542	-22 295	1 652	23 402	-21 750	230	643	-413	364	496	-132
Jul	2 444	22 722	-20 279	2 064	20 375	-18 311	1	742	-741	379	1 606	-1 227
Ago	4 073	29 889	-25 816	3 710	28 612	-24 902	0	812	-812	362	465	-102
Set	3 131	15 588	-12 457	2 933	14 198	-11 265	0	740	-740	197	650	-453
Out	4 301	25 588	-21 286	3 997	22 687	-18 690	0	631	-631	304	2 269	-1 965
Nov	1 705	26 965	-25 260	1 469	25 303	-23 834	0	593	-593	236	1 069	-833
Dez	2 793	26 597	-23 804	2 217	22 207	-19 990	1	1 025	-1 024	575	3 365	-2 790
03 Jan	2 130	25 801	-23 671	2 117	24 374	-22 257	1	941	-940	12	485	-473
Fev	1 885	22 345	-20 461	1 708	19 049	-17 341	0	550	-550	176	2 747	-2 570
Mar	3 438	17 692	-14 254	3 009	15 797	-12 789	0	500	-500	430	1 395	-965
Abr	4 921	19 291	-14 370	4 477	18 244	-13 767	7	647	-640	436	400	-36
Mai	2 831	24 050	-21 218	2 453	23 057	-20 605	5	679	-674	374	314	-61
Jun	2 281	11 343	-9 061	1 721	9 793	-8 072	52	712	-659	508	838	-330
Jul	4 156	21 294	-17 138	3 617	19 312	-15 695	0	952	-952	539	1 030	-491
Ago	2 097	19 054	-16 957	1 603	15 633	-14 030	9	833	-824	485	2 588	-2 103

	1	2	3	4	5	6	7	8	9	10	11	12
	Credit	Debit	Balance	Credit	Debit	Balance	Credit	Debit	Balance	Credit	Debit	Balance
	Total			Copyright and patent royalties			Franchising			Other		

C.1.2.13 SERVIÇOS - DE NATUREZA PESSOAL, CULTURAL E RECREATIVA

SERVICES - PERSONAL, CULTURAL AND RECREATIONAL SERVICES

Fonte / Source: Banco de Portugal

10³ euros

	Total			Serviços audiovisuais			Outros serviços de natureza pessoal, cultural e recreativa		
	Crédito	Débito	Saldo	Crédito	Débito	Saldo	Crédito	Débito	Saldo
	1	2	3	4	5	6	7	8	9
00	148 184	258 945	-110 762	21 079	112 789	-91 710	127 105	146 157	-19 052
01	158 014	285 451	-127 436	21 353	138 710	-117 357	136 661	146 740	-10 079
02	128 891	240 128	-111 237	21 549	99 752	-78 203	107 342	140 376	-33 035
02 Mar	10 362	24 540	-14 177	2 661	11 944	-9 283	7 701	12 596	-4 895
Abr	15 149	21 784	-6 635	1 326	8 171	-6 845	13 823	13 613	210
Mai	9 261	28 516	-19 254	2 324	16 622	-14 297	6 937	11 894	-4 957
Jun	11 264	12 985	-1 721	2 604	3 231	-627	8 660	9 754	-1 095
Jul	13 072	13 100	-28	1 889	1 678	211	11 184	11 422	-238
Ago	8 242	17 866	-9 624	2 545	7 004	-4 459	5 697	10 862	-5 165
Set	11 149	16 955	-5 806	1 714	8 367	-6 653	9 435	8 588	847
Out	9 046	22 480	-13 434	854	7 734	-6 879	8 191	14 746	-6 555
Nov	9 797	22 709	-12 912	1 563	11 504	-9 941	8 234	11 204	-2 970
Dez	10 133	16 452	-6 318	1 478	5 350	-3 872	8 655	11 102	-2 446
03 Jan	8 816	17 717	-8 902	1 322	6 246	-4 924	7 494	11 472	-3 978
Fev	8 103	16 925	-8 822	873	9 004	-8 130	7 230	7 922	-692
Mar	11 362	17 522	-6 160	2 925	8 456	-5 531	8 437	9 066	-629
Abr	9 910	20 199	-10 290	2 594	10 421	-7 827	7 316	9 779	-2 463
Mai	11 935	15 992	-4 057	2 618	6 777	-4 159	9 317	9 215	102
Jun	12 495	15 120	-2 624	2 391	6 054	-3 663	10 104	9 066	1 039
Jul	12 936	24 724	-11 788	2 064	14 049	-11 984	10 871	10 675	196
Ago	7 277	17 269	-9 992	989	8 587	-7 598	6 288	8 682	-2 394

1	2	3	4	5	6	7	8	9
Credit	Debit	Balance	Credit	Debit	Balance	Credit	Debit	Balance
Total			Audio-visual and related services			Other personal cultural and recreational services		

C.1.2.14 SERVIÇOS - OPERAÇÕES GOVERNAMENTAIS (n.i.n.r.)

SERVICES - GOVERNMENT SERVICES (n.i.e.)

Fonte / Source: Banco de Portugal

10³ euros

	Total			Despesas de embaixadas e consulados			Outras operações governamentais		
	Crédito	Débito	Saldo	Crédito	Débito	Saldo	Crédito	Débito	Saldo
	1	2	3	4	5	6	7	8	9
00	131 903	264 176	-132 273	81 678	168 895	-87 218	50 225	95 281	-45 056
01	143 748	202 786	-59 038	98 512	130 080	-31 568	45 236	72 706	-27 470
02	142 858	165 880	-23 022	80 062	94 816	-14 754	62 795	71 064	-8 268
02 Mar	10 484	12 965	-2 480	5 940	8 123	-2 184	4 545	4 841	-296
Abr	14 928	12 711	2 217	9 876	7 670	2 206	5 051	5 040	11
Mai	9 496	14 549	-5 053	4 229	6 521	-2 292	5 267	8 029	-2 761
Jun	15 549	13 975	1 574	9 716	8 157	1 559	5 833	5 818	15
Jul	14 359	13 924	435	8 049	9 835	-1 786	6 310	4 089	2 221
Ago	11 791	12 385	-594	4 997	6 835	-1 838	6 794	5 549	1 245
Set	7 988	16 064	-8 075	3 155	7 616	-4 461	4 833	8 448	-3 615
Out	11 872	10 382	1 489	5 886	5 276	610	5 986	5 106	879
Nov	8 803	8 943	-140	3 783	5 468	-1 685	5 020	3 475	1 545
Dez	10 899	9 954	945	5 211	5 658	-447	5 688	4 296	1 392
03 Jan	13 528	17 372	-3 844	9 069	9 175	-106	4 458	8 196	-3 738
Fev	8 869	10 856	-1 987	4 391	6 105	-1 714	4 478	4 751	-273
Mar	9 694	12 242	-2 547	4 749	6 671	-1 922	4 945	5 571	-625
Abr	14 960	14 556	404	8 478	9 345	-867	6 482	5 211	1 272
Mai	8 830	15 775	-6 945	3 833	9 805	-5 971	4 997	5 971	-974
Jun	11 078	10 201	878	4 948	5 082	-135	6 131	5 118	1 013
Jul	17 960	14 658	3 302	11 440	9 313	2 127	6 520	5 345	1 175
Ago	13 002	10 162	2 840	7 895	6 874	1 021	5 106	3 288	1 819

1	2	3	4	5	6	7	8	9
Credit	Debit	Balance	Credit	Debit	Balance	Credit	Debit	Balance
Total			Expenditures of embassies and consulates			Other government services		

C.1.4.2 TRANSFERÊNCIAS CORRENTES - REMESSAS DE EMIGRANTES

EMIGRANTS' REMITTANCES

Fonte / Source: Banco de Portugal

10³ euros

	Total	OCDE											Resto do Mundo		
		Total	União Europeia						Outros				Total	Brasil	Venezuela
			Total	Alemanha	Espanha	França	Luxemburgo	Reino Unido	Total	Canadá	EUA	Suiça			
1	2	3	4	5	6	7	8	9	10	11	12	13	14	15	
00	3 458 121	3 282 062	2 021 978	277 821	56 822	1 335 469	67 226	195 762	1 260 084	145 736	443 456	655 883	176 059	17 779	92 676
01	3 736 820	3 569 344	2 326 001	325 243	58 193	1 520 421	102 738	232 838	1 243 343	114 684	394 582	721 872	167 476	14 128	95 737
02	3 405 871	3 293 982	2 011 529	271 313	80 563	1 226 518	131 420	224 124	1 282 453	114 850	388 954	765 909	111 889	16 680	40 539
02	Mar	263 027	246 087	156 524	24 155	6 576	86 469	9 725	23 692	8 902	33 093	46 505	16 941	8 597	3 310
	Abr	272 099	264 376	166 665	24 938	4 747	106 892	8 859	15 591	9 259	32 265	55 241	7 723	367	3 196
	Mai	242 933	232 759	138 117	18 249	3 134	86 808	8 116	17 183	94 641	11 445	29 948	10 175	731	5 779
	Jun	248 823	241 261	140 776	22 224	4 738	80 892	9 681	16 546	100 484	10 759	31 359	7 562	612	2 337
	Jul	469 313	459 357	306 923	31 217	6 686	211 210	26 299	22 870	152 433	11 390	33 872	9 956	1 385	2 829
	Ago	331 325	322 846	209 600	23 702	7 810	137 245	14 374	20 918	113 246	11 621	34 525	8 479	405	2 584
	Set	237 388	230 112	127 298	18 837	5 232	68 474	10 586	18 492	102 813	8 873	31 029	7 276	1 515	2 253
	Out	280 921	273 678	160 923	22 202	7 233	92 959	8 980	21 927	112 755	9 596	30 626	7 243	444	2 148
	Nov	247 352	241 335	141 334	20 927	6 824	79 549	9 517	17 012	100 001	8 202	27 075	6 017	708	1 618
	Dez	272 625	266 609	149 775	20 886	8 861	86 007	12 527	15 237	116 834	7 642	27 042	6 016	386	1 298
03	Jan	273 854	263 700	163 686	29 560	11 281	84 774	10 853	18 086	100 014	7 877	33 866	10 154	1 053	2 848
	Fev	219 054	212 866	136 658	22 091	8 554	75 289	8 922	14 640	76 208	7 263	23 347	6 188	1 070	857
	Mar	279 441	273 217	172 167	27 352	6 822	93 291	10 644	24 949	101 050	11 403	31 033	6 224	403	792
	Abr	230 814	225 571	146 926	21 681	4 990	92 172	9 674	13 014	78 644	9 063	21 700	5 244	990	662
	Mai	217 519	212 210	133 889	21 032	4 857	79 074	8 499	12 183	78 321	10 057	17 736	5 309	637	898
	Jun	221 875	217 366	137 091	20 102	4 912	86 627	7 184	14 601	80 275	9 991	21 384	4 508	193	423
	Jul	409 736	403 901	289 860	29 160	5 962	211 365	15 263	20 168	114 040	10 758	26 881	5 836	789	1 308
	Ago	246 072	239 687	159 978	19 716	5 235	108 609	8 270	13 638	79 709	9 970	26 166	6 385	804	955

1	2	3	4	5	6	7	8	9	10	11	12	13	14	15
Total	Total	Total	Germany	Spain	France	Luxembourg	United Kingdom	Total	Canada	USA	Switzerland	Total	Brazil	Venezuela
		European Union							Other					
	OECD												Rest of the World	

C.1.5 BALANÇA DE CAPITAL

CAPITAL ACCOUNT

Fonte / Source: Banco de Portugal

10³ euros

	Total			Transferências públicas			Transferências privadas			Aquisição / cedência de activos não produzidos não financeiros			
	Crédito	Débito	Saldo	Crédito	Débito	Saldo	Crédito	Débito	Saldo	Crédito	Débito	Saldo	
1	2	3	4	5	6	7	8	9	10	11	12		
00	1 854 165	184 380	1 669 785	1 673 217	24 011	1 649 206	120 915	117 975	2 940	60 033	42 394	17 639	
01	1 431 745	235 164	1 196 581	1 260 245	54 264	1 205 981	137 497	130 283	7 214	34 004	50 618	-16 614	
02	2 186 092	207 421	1 978 672	2 049 755	40 986	2 008 769	108 072	142 778	-34 706	28 265	23 656	4 609	
02	Mar	78 589	11 843	66 746	69 181	845	68 336	9 023	9 598	-575	385	1 400	-1 015
	Abr	22 757	14 041	8 716	12 655	1 817	10 838	8 951	9 800	-849	1 152	2 424	-1 273
	Mai	194 762	29 802	164 960	185 364	17 999	167 365	8 657	11 151	-2 494	741	652	89
	Jun	310 325	13 963	296 362	301 468	1 744	299 724	8 374	9 055	-681	483	3 163	-2 680
	Jul	212 876	13 658	199 218	195 520	1	195 519	9 847	12 128	-2 280	7 508	1 529	5 979
	Ago	21 132	21 409	-278	7 222	1 493	5 729	9 166	14 726	-5 560	4 744	5 190	-447
	Set	140 035	16 307	123 729	132 385	2 218	130 167	6 801	12 904	-6 103	849	1 185	-336
	Out	264 375	19 205	245 170	253 353	325	253 028	9 190	17 950	-8 761	1 832	929	902
	Nov	261 984	15 069	246 915	251 475	1 041	250 435	9 683	13 735	-4 052	826	294	532
	Dez	348 208	18 402	329 806	339 837	5 491	334 345	7 884	11 759	-3 875	488	1 153	-665
03	Jan	189 734	12 450	177 284	177 881	623	177 258	8 806	10 654	-1 848	3 047	1 173	1 874
	Fev	352 660	11 195	341 465	336 559	201	336 357	5 972	9 461	-3 489	10 129	1 533	8 596
	Mar	260 787	12 994	247 793	249 060	539	248 520	6 312	10 982	-4 669	5 415	1 473	3 942
	Abr	34 807	16 266	18 541	28 671	5 094	23 577	5 482	10 315	-4 833	654	857	-203
	Mai	221 283	15 694	205 589	215 487	2 061	213 426	5 693	9 654	-3 962	104	3 979	-3 875
	Jun	262 624	19 759	242 865	257 793	7 259	250 534	4 525	10 450	-5 925	306	2 050	-1 744
	Jul	225 181	14 650	210 530	202 810	830	201 980	8 529	12 200	-3 671	13 842	1 621	12 222
	Ago	282 401	23 419	258 982	268 968	398	268 570	5 600	13 857	-8 257	7 833	9 163	-1 330

1	2	3	4	5	6	7	8	9	10	11	12
Credit	Debit	Balance	Credit	Debit	Balance	Credit	Debit	Balance	Credit	Debit	Balance
Total			Official transfers			Private transfers			Acquisition / disposal of non-produced, non-financial assets		

C.2.1 BALANÇA FINANCEIRA^(a)Principais componentes
Valores líquidosFINANCIAL ACCOUNT^(a)Main items
Net figures

Fonte / Source: Banco de Portugal

10³ euros

	Total	Investimento directo		Investimento de carteira		Derivados financeiros	Outro investimento		Activos de reserva
		De Portugal no exterior	Do exterior em Portugal	Activos	Passivos		Activos	Passivos	
	1	2	3	4	5	6	7	8	9
00	10 870 260	-8 153 645	7 366 989	-5 040 325	2 962 279	338 391	-11 792 637	25 594 318	-405 109
01	10 542 031	-8 452 785	6 584 524	-8 379 133	10 896 322	284 312	-5 287 608	15 866 169	-969 770
02	8 690 296	-3 725 852	4 522 407	-7 476 767	10 589 695	-11 763	-3 582 030	9 489 463	-1 114 856
02 Mar	317 745	57 199	721 947	-1 165 155	-286 966	-3 100	-2 322 563	3 619 687	-303 304
Abr	1 487 478	34 000	370 424	717 746	357 879	2 809	-1 323 136	1 386 838	-59 082
Mai	1 284 061	-113 890	367 602	-1 220 843	830 483	-44 329	-2 518 564	4 160 945	-177 343
Jun	966 098	-264 211	102 860	86 850	1 378 183	-31 788	-2 946 708	2 875 929	-235 016
Jul	-248 392	-1 398 427	273 673	-661 074	1 822 868	-73 497	-914 482	628 855	-126 309
Ago	-64 150	-726 670	196 412	-878 798	686 964	102 736	2 785 539	-2 362 435	132 102
Set	1 145 531	-452 403	464 171	-671 091	746 825	72 669	-1 101 994	2 370 975	-283 621
Out	990 200	-663 885	251 513	91 203	-85 204	-100 381	-1 869 108	3 336 793	29 269
Nov	159 137	-138 070	281 460	-938 558	476 895	-13 596	1 700 456	-1 210 059	610
Dez	835 667	-224 594	603 598	-569 546	3 233 703	74 003	4 670 526	-6 991 770	39 747
03 Jan	524 093	-108 135	40 205	-1 030 700	-1 165 419	30 643	-2 285 718	3 991 183	1 052 035
Fev	885 586	-150 124	354 633	-3 150 650	1 128 365	-37 584	-880 854	1 731 493	1 890 308
Mar	455 366	952 677	-929 440	-190 354	1 158 772	49 119	-255 588	-589 343	259 524
Abr	905 784	121 284	446 900	-1 545 810	-2 622 441	-113 958	2 580 506	2 258 027	-218 724
Mai	1 074 686	-113 422	141 556	-762 261	606 013	44 097	-4 060 871	4 863 509	356 065
Jun	251 211	-75 600	102 684	-1 723 315	1 410 009	83 896	-1 555 236	1 360 469	648 303
Jul	83 696	-36 395	548 398	-1 358 676	2 290 424	31 640	-2 393 864	814 050	188 121
Ago	24 615	-1 138 979	1 297 956	-1 130 872	781 534	53 897	-128 501	199 332	90 249

1	2	3	4	5	6	7	8	9
Total	Portuguese investment abroad	Foreign investment in Portugal	Assets	Liabilities	Financial derivatives	Assets	Liabilities	Reserve assets
	Direct investment		Portfolio investment			Other investment		

C.2.2.1 INVESTIMENTO DIRECTO DE PORTUGAL NO EXTERIOR (continua)

Por tipo de operação

PORTUGUESE DIRECT INVESTMENT ABROAD (to be continued)

By type of operation

Fonte / Source: Banco de Portugal

10³ euros

	Total			No capital de empresas											
				Total			Constituição de empresas			Aumento de capital ⁽¹⁾			Aquisição de quotas / acções		
	Crédito	Débito	Saldo	Crédito	Débito	Saldo	Crédito	Débito	Saldo	Crédito	Débito	Saldo	Crédito	Débito	Saldo
1	2	3	4	5	6	7	8	9	10	11	12	13	14	15	
00	7 449 667	15 603 312	-8 153 645	1 243 750	8 957 617	-7 713 868	2 776	407 827	-405 051	41 637	1 845 674	-1 804 037	1 199 336	6 704 116	-5 504 780
01	6 541 054	14 993 839	-8 452 785	2 937 151	9 263 898	-6 326 747	13 509	809 962	-796 453	567 351	3 357 641	-2 790 290	2 356 292	5 096 296	-2 740 004
02	4 791 476	8 517 328	-3 725 852	2 408 524	3 741 479	-1 332 954	3 837	200 848	-197 011	125 038	1 391 733	-1 266 694	2 279 649	2 148 898	130 751
02 Mar	491 983	434 784	57 199	149 200	82 964	66 236	0	538	-538	0	37 609	-37 609	149 200	44 817	104 384
Abr	238 767	204 767	34 000	90 996	65 341	25 655	2 719	11 677	-8 958	7 846	20 667	-12 821	80 431	32 997	47 434
Mai	185 255	299 146	-113 890	67 113	20 350	46 762	0	535	-535	13 086	13 171	-85	54 027	6 644	47 382
Jun	96 743	360 955	-264 211	17 192	194 067	-176 875	0	2 180	-2 180	40	64 995	-64 955	17 152	126 893	-109 741
Jul	370 657	1 769 083	-1 398 427	30 342	1 451 188	-1 420 846	0	6 693	-6 693	0	9 993	-9 993	30 342	1 434 502	-1 404 160
Ago	59 150	785 819	-726 670	6	661 356	-661 349	0	80	-80	6	656 194	-656 188	0	5 082	-5 082
Set	72 269	524 672	-452 403	11 998	349 413	-337 415	0	204	-204	0	127 384	-127 384	11 998	221 825	-209 827
Out	457 482	1 121 366	-663 885	350 440	61 718	288 722	0	25 759	-25 759	30	29 618	-29 588	350 410	6 342	344 068
Nov	177 814	315 884	-138 070	54 434	166 552	-112 118	0	2 555	-2 555	0	8 500	-8 500	54 434	155 497	-101 063
Dez	1 866 910	2 091 504	-224 594	1 027 723	534 254	493 469	0	150 095	-150 095	6 030	311 198	-305 168	1 021 693	72 961	948 732
03 Jan	169 454	277 589	-108 135	3 032	35 698	-32 666	0	165	-165	0	4 270	-4 270	3 032	31 264	-28 232
Fev	67 140	217 264	-150 124	757	65 199	-64 441	0	323	-323	0	6 103	-6 103	757	58 773	-58 016
Mar	1 264 913	312 236	952 677	409 602	45 809	363 793	0	3 914	-3 914	0	37 480	-37 480	409 602	4 415	405 187
Abr	434 060	312 776	121 284	343 221	153 738	189 483	0	1 019	-1 019	0	11 874	-11 874	343 221	140 844	202 377
Mai	68 830	182 252	-113 422	12 237	22 485	-10 248	95	672	-576	10 590	3 610	6 980	1 552	18 203	-16 652
Jun	210 887	286 486	-75 600	1 724	75 969	-74 245	0	475	-475	1 724	42 881	-41 157	0	32 613	-32 613
Jul	145 052	181 447	-36 395	8 589	13 278	-4 689	0	319	-319	989	8 137	-7 148	7 600	4 822	2 778
Ago	86 075	1 225 054	-1 138 979	1 915	1 040 023	-1 038 108	0	85	-85	3	9 750	-9 747	1 912	1 030 188	-1 028 276

1	2	3	4	5	6	7	8	9	10	11	12	13	14	15
Credit	Debit	Balance	Credit	Debit	Balance	Credit	Debit	Balance	Credit	Debit	Balance	Credit	Debit	Balance
Total			Total			Establishment of new companies			Equity increases ⁽¹⁾			Total / partial purchase of establishments		
Equity capital														

C.2.5.2 INVESTIMENTO DE CARTEIRA - PASSIVOS (continua)
Por sector institucional do emitente residente

PORTFOLIO INVESTMENT - LIABILITIES (to be continued)
By institutional sector of the resident issuer

Fonte / Source: Banco de Portugal

10³ euros

	Autoridades monetárias ⁽¹⁾			Administrações públicas ⁽¹⁾			Instituições financeiras monetárias ⁽¹⁾		
	Crédito	Débito	Saldo	Crédito	Débito	Saldo	Crédito	Débito	Saldo
	1	2	3	4	5	6	7	8	9
00	0	0	0	30 335 019	27 672 011	2 663 008	11 837 678	11 617 643	220 035
01	0	0	0	62 714 475	58 828 758	3 885 717	14 407 136	12 042 541	2 364 594
02	0	0	0	53 808 607	49 791 148	4 017 459	10 991 530	11 035 009	-43 478
02									
Mar	0	0	0	4 646 184	5 199 515	-553 331	659 255	422 000	237 255
Abr	0	0	0	3 239 903	2 899 124	340 779	917 083	774 660	142 423
Mai	0	0	0	4 399 921	3 913 344	486 576	759 268	651 668	107 600
Jun	0	0	0	3 923 624	3 240 338	683 287	435 024	573 576	-138 552
Jul	0	0	0	6 891 905	5 153 963	1 737 942	1 075 771	1 015 866	59 905
Ago	0	0	0	4 655 041	4 355 885	299 156	480 188	1 037 897	-557 709
Set	0	0	0	5 406 915	4 741 679	665 236	334 424	851 343	-516 920
Out	0	0	0	4 901 176	5 287 785	-386 609	594 390	557 994	36 396
Nov	0	0	0	3 622 987	3 459 551	163 437	751 998	1 010 869	-258 870
Dez	0	0	0	2 222 000	1 896 495	325 505	1 763 121	1 678 539	84 583
03									
Jan	0	0	0	2 468 873	2 630 770	-161 897	885 735	1 210 040	-324 304
Fev	0	0	0	2 650 027	2 668 240	-18 213	1 191 914	437 528	754 385
Mar	0	0	0	5 073 374	3 463 056	1 610 318	811 910	721 984	89 925
Abr	0	0	0	2 625 091	3 747 769	-1 122 678	824 882	1 317 839	-492 957
Mai	0	0	0	4 625 239	3 743 239	881 999	740 257	1 023 387	-283 130
Jun	0	0	0	5 770 783	4 743 566	1 027 218	1 341 964	1 333 791	8 173
Jul	0	0	0	6 898 250	5 946 939	951 311	713 589	606 668	106 921
Ago	0	0	0	4 706 093	4 315 322	390 772	673 051	480 733	192 318

	1	2	3	4	5	6	7	8	9
	Credit	Debit	Balance	Credit	Debit	Balance	Credit	Debit	Balance
	Monetary authorities ⁽¹⁾			General government ⁽¹⁾			Monetary financial institutions ⁽¹⁾		

C.2.5.2 INVESTIMENTO DE CARTEIRA - PASSIVOS (continuação)
Por sector institucional do emitente residente

PORTFOLIO INVESTMENT - LIABILITIES (continued)
By institutional sector of the resident issuer

Fonte / Source: Banco de Portugal

10³ euros

	Instituições financeiras não monetárias						Sociedades não financeiras e particulares ⁽¹⁾		
	Outros intermediários financeiros e auxiliares financeiros ⁽¹⁾			Sociedades de seguros e fundos de pensões			Crédito	Débito	Saldo
	Crédito	Débito	Saldo	Crédito	Débito	Saldo			
	10	11	12	13	14	15	16	17	18
00	972 394	1 065 871	-93 477	858 569	1 097 080	-238 512	37 891 492	37 480 267	411 225
01	1 794 566	818 896	975 670	190 129	75 614	114 516	40 729 722	37 173 897	3 555 825
02	4 752 683	2 011 380	2 741 303	66 893	110 660	-43 767	40 794 517	36 876 339	3 918 178
02									
Mar	61 074	69 013	-7 939	26 274	254	26 020	2 721 591	2 710 562	11 029
Abr	306 246	259 109	47 137	1 630	16 999	-15 369	2 396 229	2 553 320	-157 091
Mai	434 155	133 246	300 909	13 775	13 730	45	3 895 527	3 960 175	-64 648
Jun	459 503	250 052	209 451	23 702	18 955	4 747	4 152 792	3 533 541	619 251
Jul	250 809	303 536	-52 727	0	10 893	-10 893	2 782 249	2 693 607	88 641
Ago	109 372	112 277	-2 905	0	0	0	4 014 311	3 065 889	948 422
Set	147 927	148 455	-528	0	0	0	4 355 925	3 756 890	599 036
Out	144 974	185 569	-40 595	0	0	0	2 624 422	2 318 818	305 604
Nov	550 565	241 635	308 930	0	10 893	-10 893	3 496 007	3 221 716	274 292
Dez	2 081 095	155 815	1 925 279	638	0	638	3 744 676	2 846 978	897 698
03									
Jan	23 420	150 908	-127 488	25 742	0	25 742	7 366 664	7 944 137	-577 473
Fev	600 411	138 159	462 252	25 657	25 913	-256	4 437 977	4 507 781	-69 804
Mar	22 603	64 738	-42 135	36 010	36 010	0	3 120 546	3 619 882	-499 337
Abr	26 804	65 302	-38 498	13 006	13 002	4	7 113 671	8 081 983	-968 312
Mai	100 753	65 015	35 738	3 223	3 215	8	5 797 284	5 825 886	-28 602
Jun	309 896	75 725	234 172	1 399	1 396	3	7 540 237	7 399 794	140 444
Jul	1 339 928	92 981	1 246 947	26 440	26 439	1	3 319 837	3 334 592	-14 755
Ago	218 767	117 811	100 955	0	16	-16	4 946 966	4 851 461	97 505

	10	11	12	13	14	15	16	17	18
	Credit	Debit	Balance	Credit	Debit	Balance	Credit	Debit	Balance
	Other financial intermediaries and financial auxiliaries ⁽¹⁾			Insurance corporations and pension funds			Non-financial corporations and private individuals ⁽¹⁾		
	Non-monetary financial institutions								

(1) Sobre o conteúdo, ver notas no fim da publicação. / For information on coverage see notes at the end of this publication.

C.2.6 DERIVADOS FINANCEIROS
Por sector institucional do investidor residente
Valores líquidos

FINANCIAL DERIVATIVES
By institutional sector of the resident investor
Net figures

Fonte / Source: Banco de Portugal

10³ euros

	Total		Autoridades monetárias ⁽¹⁾		Administrações públicas ⁽¹⁾		Instituições financeiras monetárias ⁽¹⁾		Outros sectores residentes	
	Activos	Passivos	Activos	Passivos	Activos	Passivos	Activos	Passivos	Activos	Passivos
	1	2	3	4	5	6	7	8	9	10
00	3 951 472	-3 613 081	5 131	-3 747	306 408	-109 244	3 389 916	-3 154 794	250 017	-345 296
01	3 446 030	-3 161 718	3 867	-6 083	753 093	-644 308	2 362 502	-2 072 764	326 569	-438 563
02	4 007 752	-4 019 515	7 644	-1 725	990 653	-795 272	2 498 217	-2 650 604	511 237	-571 914
02 Mar	253 513	-256 613	687	0	28 195	-54 837	188 867	-194 219	35 765	-7 557
Abr	274 098	-271 290	472	-147	53 796	-67 130	186 628	-168 403	33 201	-35 610
Mai	202 171	-246 499	290	0	8 125	-7 496	179 955	-219 549	13 801	-19 454
Jun	307 203	-338 992	205	0	21 790	-17 567	266 578	-296 145	18 631	-25 280
Jul	391 837	-465 334	1 906	0	27 546	-21 447	259 007	-314 872	103 378	-129 016
Ago	649 117	-546 381	0	0	409 910	-274 040	176 696	-203 650	62 512	-68 692
Set	368 646	-295 977	835	-506	80 368	-24 308	256 109	-216 060	31 334	-55 103
Out	402 452	-502 833	684	0	150 009	-121 962	204 493	-250 192	47 266	-130 678
Nov	217 892	-231 488	379	-102	28 151	-23 235	165 336	-173 539	24 027	-34 612
Dez	358 974	-284 971	1 399	0	45 243	-29 953	237 333	-208 503	74 999	-46 515
03 Jan	220 107	-189 464	0	0	8 437	-28 034	187 693	-140 919	23 977	-20 511
Fev	254 552	-292 136	776	-237	35 203	-123 882	169 666	-116 932	48 907	-51 085
Mar	312 778	-263 659	999	0	20 380	-23 457	213 767	-191 455	77 632	-48 746
Abr	337 451	-451 409	1 365	0	114 779	-164 117	169 590	-217 697	51 717	-69 595
Mai	435 427	-391 330	0	0	98 975	-102 275	233 475	-175 212	102 977	-113 842
Jun	385 651	-301 756	211	0	88 985	-87 302	226 656	-133 913	69 799	-80 540
Jul	417 550	-385 910	287	0	190 511	-182 761	178 120	-162 419	48 632	-40 730
Ago	636 303	-582 407	0	-134	354 661	-298 271	152 626	-158 206	129 017	-125 796

	1	2	3	4	5	6	7	8	9	10
	Assets	Liabilities	Assets	Liabilities	Assets	Liabilities	Assets	Liabilities	Assets	Liabilities
	Total		Monetary authorities ⁽¹⁾		General government ⁽¹⁾		Monetary financial institutions ⁽¹⁾		Other resident sectors	

(1) Sobre o conteúdo, ver notas no fim da publicação. / For information on coverage see notes at the end of this publication.

C.2.7.1 OUTRO INVESTIMENTO
Por sector institucional do investidor residente
Valores líquidos

OTHER INVESTMENT
By institutional sector of the resident investor
Net figures

Fonte / Source: Banco de Portugal

10³ euros

	Total		Autoridades monetárias ⁽¹⁾⁽²⁾		Administrações públicas ⁽¹⁾		Instituições financeiras monetárias ⁽¹⁾		Outros sectores residentes	
	Activos	Passivos	Activos	Passivos	Activos	Passivos	Activos	Passivos	Activos	Passivos
	1	2	3	4	5	6	7	8	9	10
00	-11 792 637	25 594 318	24 995	4 971 785	-12 738	-195 900	-7 914 378	19 217 753	-3 890 516	1 600 680
01	-5 287 608	15 866 169	28 357	133 553	-50 920	-221 809	-1 272 310	15 610 478	-3 992 735	343 949
02	-3 582 030	9 489 463	-290 061	1 010 994	15 284	190 412	-674 668	9 488 608	-2 632 585	-1 200 551
02 Mar	-2 322 563	3 619 687	180 497	1 090 095	4 857	10 982	-2 337 166	2 794 603	-170 750	-275 993
Abr	-1 323 136	1 386 838	-404 490	-739 423	-2 756	152 256	-349 987	1 577 959	-565 903	396 046
Mai	-2 518 564	4 160 945	574 303	-464 010	-1 589	-93 864	-2 242 081	4 957 615	-849 197	-238 796
Jun	-2 946 708	2 875 929	94 208	887 227	7 614	-80 617	-2 839 337	1 869 854	-209 193	199 464
Jul	-914 482	828 855	46 914	-776 731	5 044	94 794	-442 400	1 232 049	-524 040	278 743
Ago	2 785 539	-2 362 435	-156 165	337 170	2 208	-116	2 680 784	-2 450 008	258 712	-249 481
Set	-1 101 994	2 370 975	6 140	1 281 129	3 376	48 979	-858 887	1 280 514	-252 623	-239 647
Out	-1 869 108	3 336 793	-261 208	-2 333 634	-2 747	-67 462	-839 850	5 796 288	-765 303	-58 399
Nov	1 700 456	-1 210 059	207 128	1 314 258	-520	1 899 654	2 449 161	-605 806	-475 806	-31 906
Dez	4 670 526	-6 991 770	-282 603	-1 173 263	1 519	128 896	4 278 349	-5 133 874	673 261	-813 530
03 Jan	-2 285 718	3 991 183	126 936	871 548	5 446	147 072	-2 300 758	2 687 101	-117 342	285 462
Fev	-880 854	1 731 493	156 506	88 723	3 839	-106 641	-186 055	1 885 800	-855 145	-136 388
Mar	-255 588	-589 343	115 349	213 921	-2 899	-272 253	-88 952	-257 969	-279 086	-273 043
Abr	2 580 506	2 258 027	3 584	695 774	-2 441	130 691	2 205 595	1 328 064	373 768	103 478
Mai	-4 060 871	4 863 509	-24 861	402 702	-1 505	59 780	-3 902 090	4 614 709	-132 415	-213 681
Jun	-1 555 236	1 360 469	129 986	-957 418	1 625	-40 374	-1 684 629	2 941 204	-2 218	-582 943
Jul	-2 393 864	814 050	-160 361	444 101	-488	13 410	-1 687 901	67 307	-545 114	289 231
Ago	-128 501	199 332	174 196	180 561	-4 370	-59 705	-233 313	-320 403	-65 013	398 879

	1	2	3	4	5	6	7	8	9	10
	Assets	Liabilities	Assets	Liabilities	Assets	Liabilities	Assets	Liabilities	Assets	Liabilities
	Total		Monetary authorities ⁽¹⁾⁽²⁾		General government ⁽¹⁾		Monetary financial institutions ⁽¹⁾		Other resident sectors	

(1) Sobre o conteúdo, ver notas no fim da publicação. / For information on coverage see notes at the end of this publication.

(2) A partir de Janeiro de 1999, inclui os activos e passivos face a residentes na Área do euro ou denominados em euros, os quais deixaram de ser considerados "Activos de reserva". / Since January 1999, it includes those assets and liabilities on euro area residents or denominated in euros, which can no longer be classified as "Reserve assets".

C.2.7.2 OUTRO INVESTIMENTO
Autoridades monetárias⁽¹⁾⁽²⁾, por tipo de instrumento
Valores líquidos

OTHER INVESTMENT
Monetary authorities⁽¹⁾⁽²⁾, by type of instrument
Net figures

Fonte / Source: Banco de Portugal

10³ euros

	Activos			Passivos		
	Empréstimos / Numerário e depósitos		Outros activos	Empréstimos / Numerário e depósitos		Outros passivos
	De longo prazo	De curto prazo		De longo prazo	De curto prazo	
1	2	3	4	5	6	
00	0	25 018	-23	221 945	4 755 062	-5 222
01	0	28 357	0	-400 067	531 146	2 474
02	0	-290 061	0	-344	1 008 125	3 212
02 Mar	0	180 497	0	19 408	1 070 688	-2
Abr	0	-404 490	0	0	-739 425	2
Mai	0	574 303	0	0	-464 006	-5
Jun	0	94 208	0	0	886 947	280
Jul	0	46 914	0	0	-776 731	0
Ago	0	-156 165	0	0	337 198	-27
Set	0	6 140	0	0	1 280 516	614
Out	0	-261 208	0	0	-2 333 634	0
Nov	0	207 128	0	0	1 314 273	-15
Dez	0	-282 603	0	0	-1 175 792	2 529
03 Jan	0	126 936	0	16 444	854 355	749
Fev	0	156 506	0	0	89 472	-749
Mar	0	115 349	0	102 692	111 226	4
Abr	0	3 584	0	92 089	603 685	0
Mai	0	-24 861	0	287 599	114 952	151
Jun	0	129 986	0	119 039	-1 075 852	-605
Jul	0	-160 361	0	123 532	320 121	448
Ago	0	174 196	0	125 599	54 962	0

1	2	3	4	5	6
Long-term	Short-term	Other assets	Long-term	Short-term	Other liabilities
Loans / Currency and deposits			Loans / Currency and deposits		
Assets			Liabilities		

(1) Sobre o conteúdo, ver notas no fim da publicação. / For information on coverage see notes at the end of this publication.

(2) A partir de Janeiro de 1999, inclui os activos e passivos face a residentes na Área do euro ou denominados em euros, os quais deixaram de ser considerados "Activos de reserva". / Since January 1999, includes those assets and liabilities on euro area residents or denominated in euros, which can no longer be classified as "Reserve assets".

C.2.7.3 OUTRO INVESTIMENTO
Administrações públicas⁽¹⁾, por tipo de instrumento
Valores líquidos

OTHER INVESTMENT
General government⁽¹⁾, by type of instrument
Net figures

Fonte / Source: Banco de Portugal

10³ euros

	Activos				Passivos			
	Créditos comerciais	Empréstimos / Numerário e depósitos		Outros activos	Créditos comerciais	Empréstimos / Numerário e depósitos		Outros passivos
		De longo prazo	De curto prazo			De longo prazo	De curto prazo	
1	2	3	4	5	6	7	8	
00	0	-1 836	-10 179	-723	0	-142 078	-53 822	0
01	0	8 719	-59 639	0	0	-239 274	17 470	-5
02	0	26 809	-11 526	0	0	225 651	-35 240	0
02 Mar	0	-24	4 880	0	0	14 814	-3 832	0
Abr	0	-23	-2 732	0	0	6 737	145 519	0
Mai	0	1 128	-2 717	0	0	32 970	-126 833	0
Jun	0	6 398	1 216	0	0	-4 386	-76 230	0
Jul	0	-9	5 053	0	0	11 576	83 218	0
Ago	0	2 602	-394	0	0	11 461	-11 578	0
Set	0	4 069	-693	0	0	4 803	44 176	0
Out	0	-10	-2 737	0	0	-45 870	-21 592	0
Nov	0	983	-1 503	0	0	20 668	-63 918	0
Dez	0	7 926	-6 407	0	0	160 893	-31 997	0
03 Jan	0	-6	5 452	0	0	17 136	129 936	0
Fev	0	2 919	920	0	0	-42 691	-63 950	0
Mar	0	80	-2 979	0	0	-203 841	-68 412	0
Abr	0	-4	-2 437	0	0	8 633	122 058	0
Mai	0	-4	-1 372	-129	0	12 279	47 501	0
Jun	0	976	649	0	0	-1 005	-39 370	0
Jul	0	-1	-487	0	0	4 960	8 450	0
Ago	0	2 672	-7 042	0	0	30 282	-89 987	0

1	2	3	4	5	6	7	8
Trade credits	Long-term	Short-term	Other assets	Trade credits	Long-term	Short-term	Other liabilities
Loans / Currency and deposits				Loans / Currency and deposits			
Assets				Liabilities			

(1) Sobre o conteúdo, ver notas no fim da publicação. / For information on coverage see notes at the end of this publication.

C.2.7.4 OUTRO INVESTIMENTO
Instituições financeiras monetárias⁽¹⁾, por tipo de instrumento
Valores líquidos

OTHER INVESTMENT
Monetary financial institutions⁽¹⁾, by type of instrument
Net figures

	Activos			Passivos		
	Empréstimos / Numerário e depósitos		Outros activos	Empréstimos / Numerário e depósitos		Outros passivos
	De longo prazo	De curto prazo		De longo prazo	De curto prazo	
1	2	3	4	5	6	
00	-3 116 741	-4 797 533	-104	5 385 634	13 831 941	179
01	-1 169 600	-102 674	-36	9 543 710	6 066 768	0
02	939 614	-1 614 282	0	9 074 933	413 715	-40
02 Mar	80 229	-2 417 395	0	595 126	2 199 477	0
Abr	-237 291	-112 696	0	201 822	1 376 136	0
Mai	-784 949	-1 457 132	0	2 026 072	2 931 543	0
Jun	-533 211	-2 306 126	0	1 752 526	117 329	0
Jul	135 214	-577 614	0	-115 573	1 347 662	-40
Ago	828 968	1 851 815	0	-93 617	-2 356 391	0
Set	426 669	-1 285 556	0	467 483	813 031	0
Out	399 924	-1 239 774	0	580 307	5 215 981	0
Nov	450 870	1 448 784	0	-228 014	-2 221 148	0
Dez	250 239	4 028 110	0	2 141 047	-7 274 921	0
03 Jan	-282 455	-2 018 304	0	876 058	1 811 043	0
Fev	-9 277	-176 763	-15	565 642	1 320 158	0
Mar	-126 778	37 827	0	369 510	-627 479	0
Abr	-259 086	2 464 681	0	1 350 198	-22 134	0
Mai	350 137	-4 252 226	0	1 895 990	2 718 718	0
Jun	141 527	-1 826 157	1	1 586 296	1 354 908	0
Jul	34 215	-1 722 076	-40	1 741 538	-1 674 232	1
Ago	-225 415	-7 899	0	909 252	-1 229 656	1

1	2	3	4	5	6
Long-term	Short-term	Other assets	Long-term	Short-term	Other liabilities
Loans / Currency and deposits			Loans / Currency and deposits		
Assets			Liabilities		

(1) Sobre o conteúdo, ver notas no fim da publicação. / For information on coverage see notes at the end of this publication.

C.2.7.5 OUTRO INVESTIMENTO
Outros sectores residentes, por tipo de instrumento
Valores líquidos

OTHER INVESTMENT
Other resident sectors, by type of instrument
Net figures

Fonte / Source: Banco de Portugal

10³ euros

	Activos				Passivos			
	Créditos comerciais	Empréstimos / Numerário e depósitos		Outros activos	Créditos comerciais	Empréstimos / Numerário e depósitos		Outros passivos
		De longo prazo	De curto prazo			De longo prazo	De curto prazo	
1	2	3	4	5	6	7	8	
00	-996 370	-17 543	-2 874 077	-2 526	822 300	574 065	213 248	-8 933
01	359 971	-58 382	-4 296 071	1 748	-337 874	847 447	-211 732	46 108
02	1 084 900	16 512	-3 735 587	1 589	-1 632 800	402 644	74 498	-44 892
02 Mar	28 800	-8	-199 426	-116	-129 800	-404	-186 133	40 344
Abr	-176 400	-103	-389 486	87	176 400	387 996	-134 801	-33 549
Mai	35 300	1 849	-886 469	122	-113 100	-99 747	-16 222	-9 727
Jun	50 600	997	-261 126	337	-22 800	-47 003	218 732	50 536
Jul	227 200	-160	-751 016	-64	-354 700	201 355	490 330	-58 243
Ago	363 400	1 108	-105 850	54	-341 500	81 638	22 602	-12 221
Set	58 100	1 090	-312 244	431	-56 600	-133 889	-53 896	4 738
Out	23 700	623	-789 642	15	-121 100	43 370	17 013	2 317
Nov	88 900	-117	-495 108	518	-132 800	99 053	77	1 764
Dez	92 200	2 394	578 666	2	-278 500	-146 190	-390 010	1 170
03 Jan	117 720	-74	-235 063	75	-251 331	576 803	-40 232	222
Fev	-54 383	108	-800 952	83	-154 015	-4 787	21 514	900
Mar	-19 132	135	-260 674	585	-214 071	-82 443	17 399	6 072
Abr	-21 420	5 368	389 284	537	37 810	71 038	-9 668	4 318
Mai	-96 579	-429	-35 289	-118	-158 616	-55 381	-194	509
Jun	-3 163	314	266	365	-67 040	-519 028	-276	3 402
Jul	-220 438	-72	-324 480	-124	-146 359	437 157	-2 693	1 127
Ago	-128 297	-273	63 669	-112	252 910	134 382	9 317	2 270

1	2	3	4	5	6	7	8
Trade credits	Long-term	Short-term	Other assets	Trade credits	Long-term	Short-term	Other liabilities
Loans / Currency and deposits				Loans / Currency and deposits			
Assets				Liabilities			

C.2.8 ACTIVOS DE RESERVA⁽¹⁾
Valores líquidos
RESERVE ASSETS⁽¹⁾
Net figures

Fonte / Source: Banco de Portugal

 10³ euros

	Total	Ouro monetário	Direitos de saque especiais	Posição de reserva no FMI	Activos cambiais ⁽²⁾				Outros activos
					Total	Numerário e depósitos	Títulos	Derivados financeiros	
	1	2	3	4	5	6	7	8	9
00	-405 109	-269	-9 161	61 685	-457 364	-202 876	-263 933	9 445	0
01	-969 770	-164	-12 481	-88 474	-868 651	-318 945	-556 406	6 700	0
02	-1 114 856	156 414	-11 784	-41 262	-1 218 225	-521 836	-729 716	33 328	0
02 Mar	-303 304	-99	0	0	-303 204	-225 974	-78 024	793	0
Abr	-59 082	-102	0	0	-58 980	-151 200	89 205	3 015	0
Mai	-177 343	-46	-1 970	-15 334	-159 993	-118 483	-44 708	3 198	0
Jun	-235 016	-98	-183	-68 324	-166 410	59 529	-225 863	-77	0
Jul	-126 309	0	0	27 978	-154 287	-91 361	-74 304	11 378	0
Ago	132 102	0	-2 630	-2 633	137 364	644 939	-509 952	2 378	0
Set	-283 621	0	-504	27	-283 144	-383 583	98 977	1 462	0
Out	29 269	0	0	0	29 269	-1 894	28 204	2 959	0
Nov	610	0	-2 227	0	2 837	-54 659	52 590	4 905	0
Dez	39 747	156 826	-2 569	17 071	-131 581	-2 734	-129 314	467	0
03 Jan	1 052 035	-90	0	0	1 052 125	-78 003	1 130 128	0	0
Fev	1 890 308	313 748	-1 836	0	1 578 396	-400 514	1 973 345	5 564	0
Mar	259 524	-53	-4	-31 420	291 001	-83 988	373 666	1 324	0
Abr	-218 724	54	0	942	-219 720	138 948	-364 669	8 001	0
Mai	356 065	-137	-1 781	48	357 935	500 027	-142 092	0	0
Jun	648 303	38	664	-43 056	690 657	-448 859	1 138 410	1 106	0
Jul	188 121	-142	-492	9 150	179 605	298 519	-120 608	1 694	0
Ago	90 249	90	-1 613	0	91 772	-143 418	234 652	538	0

	Total	Monetary gold	Special drawing rights	Reserve position in the IMF	Total	Currency and deposits	Securities	Financial derivatives	Other assets
	1	2	3	4	5	6	7	8	9
					Foreign exchange ⁽²⁾				

(1) A partir de Janeiro de 1999 são considerados activos de reserva apenas os activos do Banco de Portugal face a não residentes da área do euro e denominados em moedas de países fora desta área, havendo lugar a uma quebra de série. / From January 1999 onwards, reserve assets include only Banco de Portugal claims on non-euro area residents denominated in non-euro area currencies, thus implying a break in the series.

(2) A partir de Janeiro 1999, inclui apenas os activos sobre não residentes na área do euro em moedas de países fora da área do euro. / From January 1999 onwards, includes only assets on non-euro area residents in non-euro area currencies.

C.3.1 POSIÇÃO DE INVESTIMENTO INTERNACIONAL

INTERNATIONAL INVESTMENT POSITION

Principais componentes

Main items

Fonte / Source: Banco de Portugal

10³ euros

	Total	Investimento directo ⁽¹⁾			Investimento de carteira			Derivados financeiros ⁽³⁾	Outro investimento ⁽⁴⁾			Activos de reserva	
		Total	De Portugal no exterior	Do exterior em Portugal	Total	Activos ⁽²⁾	Passivos		Total	Activos	Passivos		
	1	2	3	4	5	6	7	8	9	10	11	12	
99	Mar	-26 828 757	-14 832 244	6 766 440	21 598 684	-8 423 985	33 033 553	41 457 538	250 307	-16 030 891	59 297 241	75 328 132	12 208 057
	Jun	-29 728 211	-14 186 763	7 595 386	21 782 149	-9 667 584	34 012 166	43 679 749	394 279	-18 934 093	58 864 877	77 798 971	12 665 951
	Set	-33 569 115	-12 657 937	9 545 138	22 203 075	-12 398 865	35 103 398	47 502 263	430 050	-22 303 377	59 562 057	81 865 434	13 361 014
	Dez	-35 245 871	-13 127 701	10 283 315	23 411 016	-15 188 609	36 292 151	51 480 760	639 885	-21 604 497	59 124 205	80 728 702	14 035 051
00	Mar	-40 028 125	-11 231 964	15 395 431	26 627 395	-17 334 200	38 636 241	55 970 441	623 964	-26 653 913	64 714 937	91 368 849	14 567 988
	Jun	-43 500 822	-12 729 728	15 638 147	28 367 876	-14 195 763	38 662 469	52 858 232	664 248	-31 793 935	65 454 786	97 248 721	14 554 356
	Set	-43 381 822	-12 509 649	18 213 243	30 722 893	-12 226 305	40 595 315	52 821 620	723 211	-35 165 697	67 694 077	102 859 774	15 796 618
	Dez	-44 398 189	-12 143 160	18 452 281	30 595 441	-12 629 424	43 698 881	56 328 305	574 918	-35 489 625	72 111 003	107 600 628	15 289 103
01	Mar	-49 448 460	-8 827 275	22 374 700	31 201 975	-14 209 375	45 401 403	59 610 778	583 462	-42 693 247	71 044 816	113 738 063	15 697 975
	Jun	-48 561 142	-9 273 785	25 694 498	34 968 283	-11 325 933	47 434 264	58 760 196	536 521	-45 099 003	74 452 889	119 551 892	16 601 058
	Set	-50 193 888	-9 860 831	25 926 017	35 786 848	-13 799 013	46 653 446	60 452 459	690 454	-43 803 078	73 443 184	117 246 261	16 578 579
	Dez	-52 225 477	-10 700 212	26 654 636	37 354 848	-13 019 430	51 162 519	64 181 949	844 863	-46 463 118	78 143 151	124 606 269	17 112 420
02	Mar	-53 282 720	-12 016 084	27 004 337	39 020 421	-10 527 161	54 078 177	64 605 338	682 226	-49 544 115	80 391 816	129 935 931	18 122 413
	Jun	-56 854 465	-12 657 206	27 170 578	39 827 784	-11 364 759	53 343 490	64 708 249	589 415	-50 362 051	84 876 434	135 238 486	16 940 137
	Set	-55 381 485	-11 225 571	29 561 142	40 786 713	-10 420 878	55 714 301	66 135 179	863 242	-52 136 918	84 278 128	136 415 046	17 538 639
	Dez	-58 620 246	-11 423 315	30 497 579	41 920 895	-13 903 341	57 484 792	71 388 133	892 590	-51 065 000	78 864 174	129 929 174	16 878 820
03	Mar	-61 770 951	-12 227 119	29 802 038	42 029 156	-10 343 460	61 444 648	71 788 108	764 388	-52 975 779	81 096 581	134 072 360	13 011 019
	Jun	-65 875 214	-12 906 642	29 868 188	42 774 830	-6 739 172	65 908 414	72 647 586	459 796	-58 051 244	83 489 249	141 540 494	11 362 048

	1	2	3	4	5	6	7	8	9	10	11	12
	Total	Total	Portuguese investment abroad	Foreign investment in Portugal	Total	Assets ⁽²⁾	Liabilities	Financial derivatives ⁽³⁾	Total	Assets	Liabilities	Reserve assets
		Direct investment ⁽¹⁾			Portfolio investment				Other investment ⁽⁴⁾			

(1) Estimativas trimestrais calculadas pelo Banco de Portugal com base na acumulação de fluxos mensais e nos últimos dados anuais obtidos através dos Inquéritos ao Investimento Directo. / Quarterly estimates by Banco de Portugal based on the available monthly figures on transactions and on the available annual figures obtained from the Direct Investment Surveys.

(2) Estimativas trimestrais calculadas pelo Banco de Portugal com base na acumulação de fluxos mensais e nos últimos dados anuais obtidos através do "Inquérito ao stock de títulos estrangeiros na posse de residentes". / Quarterly estimates by Banco de Portugal based on the available monthly figures on transactions and on the available annual figures obtained from the "Survey on stocks of foreign securities held by residents".

(3) Valores líquidos. / Net figures.

(4) Inclui, em algumas componentes, estimativas trimestrais calculadas pelo Banco de Portugal com base na acumulação de fluxos mensais. / For some items includes estimates by Banco de Portugal based on accumulation of monthly flows.

C.3.2 INVESTIMENTO DIRECTO⁽¹⁾DIRECT INVESTMENT⁽¹⁾

Por tipo de operação

By type of operation

Posições em fim de período

End-of-period positions

Fonte / Source: Banco de Portugal

10³ euros

	Total	De Portugal no exterior				Total	Do exterior em Portugal				
		No capital de empresas e lucros reinvestidos		Outros capitais			No capital de empresas e lucros reinvestidos		Outros capitais		
		Disponibilidades sobre afiliadas	Responsabilidades sobre afiliadas	Disponibilidades sobre afiliadas	Responsabilidades sobre afiliadas		Disponibilidades sobre investidores directos	Responsabilidades face a investidores directos	Disponibilidades sobre investidores directos	Responsabilidades face a investidores directos	
1	2	3	4	5	6	7	8	9	10		
99	Mar	6 766 440	7 517 745	701	2 093 164	2 843 768	21 598 684	166 246	19 400 622	863 482	3 227 790
	Jun	7 595 386	8 338 123	3 098	2 105 563	2 845 203	21 782 149	111 844	19 263 561	878 293	3 508 725
	Set	9 545 138	9 317 800	3 479	2 703 740	2 472 923	22 203 075	56 629	19 136 705	1 101 803	4 224 802
	Dez	10 283 315	9 526 175	3 497	3 202 392	2 441 756	23 411 016	1 489	19 806 643	1 642 785	5 248 647
00	Mar	15 395 431	14 720 425	3 485	4 167 447	3 488 956	26 627 395	601	22 818 550	1 656 525	5 465 972
	Jun	15 638 147	16 377 323	3 487	4 328 126	5 063 814	28 367 876	601	24 118 312	1 244 113	5 494 278
	Set	18 213 243	17 256 571	3 487	4 203 524	3 243 364	30 722 893	601	26 212 985	1 469 145	5 979 654
	Dez	18 452 281	17 838 366	2 861	4 529 323	3 912 548	30 595 441	601	26 572 644	2 052 751	6 076 149
01	Mar	22 374 700	19 310 989	2 267	6 474 342	3 408 364	31 201 975	602	26 976 125	2 051 798	6 278 250
	Jun	25 694 498	23 183 524	1 673	6 128 455	3 615 808	34 968 283	603	27 524 143	2 089 656	9 534 399
	Set	25 926 017	23 847 560	1 079	6 257 225	4 177 689	35 786 848	603	28 193 273	2 451 852	10 046 030
	Dez	26 654 636	24 350 172	760	6 592 926	4 287 702	37 354 848	604	29 262 776	2 430 004	10 522 680
02	Mar	27 004 337	24 527 457	760	6 588 616	4 110 976	39 020 421	604	30 530 075	2 414 718	10 905 668
	Jun	27 170 578	24 483 118	760	6 735 862	4 047 642	39 827 784	604	30 651 443	2 601 437	11 778 382
	Set	29 561 142	26 794 766	1 301	6 798 627	4 030 950	40 786 713	604	31 454 378	2 606 493	11 939 432
	Dez	30 497 579	26 111 307	1 301	7 697 059	3 309 486	41 920 895	606	32 488 729	2 862 820	12 295 591
03	Mar	29 802 038	25 992 810	1 301	7 145 643	3 335 114	42 029 156	606	32 444 446	3 126 596	12 711 912
	Jun	29 868 188	26 057 264	1 301	7 223 386	3 411 160	42 774 830	644	33 429 645	3 428 031	12 773 861

	1	2	3	4	5	6	7	8	9	10
	Total	Claims on affiliated enterprises	Liabilities to affiliated enterprises	Claims on affiliated enterprises	Liabilities to affiliated enterprises	Total	Claims on direct investors	Liabilities to direct investors	Claims on direct investors	Liabilities to direct investors
		Equity capital and reinvested earnings		Other capital			Equity capital and reinvested earnings		Other capital	

C.3.4.2 OUTRO INVESTIMENTO
Autoridades monetárias⁽¹⁾⁽²⁾, por tipo de instrumento
Posições em fim de período

OTHER INVESTMENT
Monetary authorities⁽¹⁾⁽²⁾, by type of instrument
End-of-period positions

Fonte / Source: Banco de Portugal

10³ euros

	Activos			Passivos		
	Empréstimos / numerário e depósitos		Outros activos	Empréstimos / numerário e depósitos		Outros passivos
	De curto prazo	De longo prazo		De curto prazo	De longo prazo	
1	2	3	4	5	6	
99 Mar	1 355 354	0	109 081	5 933 495	0	0
Jun	1 398 486	0	109 081	4 719 104	0	0
Set	1 273 826	0	109 081	2 954 495	0	0
Dez	1 362 668	0	109 081	2 658 631	60 792	0
00 Mar	1 422 148	0	109 081	7 069 481	227 415	0
Jun	1 432 913	0	109 104	7 303 529	739 899	0
Set	1 614 909	0	109 104	7 042 232	806 672	0
Dez	1 360 364	0	109 104	7 648 652	379 626	0
01 Mar	1 452 727	0	109 104	7 811 404	351 585	0
Jun	1 351 960	0	109 104	9 604 211	50 912	0
Set	1 395 465	0	109 104	9 039 631	37 147	0
Dez	1 343 807	0	109 104	8 262 430	0	0
02 Mar	1 462 069	0	109 104	10 980 795	0	0
Jun	1 183 681	0	109 104	10 145 592	0	0
Set	1 283 683	0	109 104	11 029 530	0	0
Dez	1 613 005	0	109 104	8 605 803	0	0
03 Mar	1 206 278	0	109 104	9 534 382	119 201	0
Jun	1 083 127	0	109 104	9 052 988	613 615	0

1	2	3	4	5	6
Short-term	Long-term	Other assets	Short-term	Long-term	Other liabilities
Loans / currency and deposits			Loans / currency and deposits		
Assets			Liabilities		

(1) Sobre o conteúdo ver notas no fim da publicação. / For information on coverage see notes at the end of this publication.

(2) A partir de Janeiro de 1999, inclui os activos e passivos face a residentes na Área do euro ou denominados em euros, os quais deixaram de ser considerados "Activos de reserva". / Since January 1999, it includes those assets and liabilities on euro area residents or denominated in euros, which can no longer be classified as "Reserve assets".

C.3.4.3 OUTRO INVESTIMENTO⁽¹⁾
Administrações públicas⁽²⁾, por tipo de instrumento
Posições em fim de período

OTHER INVESTMENT⁽¹⁾
General government⁽²⁾, by type of instrument
End-of-period positions

Fonte / Source: Banco de Portugal

10³ euros

	Activos				Passivos			
	Créditos comerciais	Empréstimos / numerário e depósitos		Outros activos	Créditos comerciais	Empréstimos / numerário e depósitos		Outros passivos
		De curto prazo	De longo prazo			De curto prazo	De longo prazo	
1	2	3	4	5	6	7	8	
99 Mar	0	14 980	14 956	28 346	0	55 384	2 209 685	37
Jun	0	11 992	14 980	28 990	0	84 339	2 443 320	38
Set	0	20 226	14 320	28 519	0	23 421	2 547 028	37
Dez	0	22 473	15 291	27 878	0	88 807	2 015 009	40
00 Mar	0	27 752	16 449	27 890	0	2 633	2 149 943	42
Jun	0	35 864	16 792	27 927	0	110 203	2 128 754	42
Set	0	30 061	19 067	27 948	0	107 775	2 132 148	46
Dez	0	33 081	18 273	28 601	0	34 985	2 035 137	43
01 Mar	0	94 235	18 657	28 601	0	152 240	2 072 327	46
Jun	0	86 498	17 532	28 601	0	141 261	1 938 808	42
Set	0	85 658	13 142	28 601	0	165 278	1 894 581	39
Dez	0	93 286	12 823	28 601	0	57 831	1 818 451	40
02 Mar	0	94 023	11 676	28 601	0	81 827	1 852 033	41
Jun	0	96 507	4 108	28 601	0	24 282	1 843 822	35
Set	0	92 659	3 887	28 601	0	140 098	1 876 500	35
Dez	0	102 510	1 949	28 601	0	22 591	1 995 160	33
03 Mar	0	98 648	1 021	28 601	0	20 165	1 749 056	32
Jun	0	101 440	156	28 730	0	150 354	1 740 003	30

1	2	3	4	5	6	7	8
Trade credits	Short-term	Long-term	Other assets	Trade credits	Short-term	Long-term	Other liabilities
Loans / currency and deposits				Loans / currency and deposits			
Assets				Liabilities			

(1) Inclui, em algumas componentes, estimativas trimestrais calculadas pelo Banco de Portugal com base na acumulação de fluxos mensais. / For some items includes estimates by Banco de Portugal based on accumulation of monthly flows.

(2) Sobre o conteúdo ver notas no fim da publicação. / For information on coverage see notes at the end of this publication.

C.3.4.4 OUTRO INVESTIMENTO⁽¹⁾
Instituições financeiras monetárias⁽²⁾, por tipo de instrumento
Posições em fim de período

OTHER INVESTMENT⁽¹⁾
Monetary financial institutions⁽²⁾, by type of instrument
End-of-period positions

Fonte / Source: Banco de Portugal

10³ euros

	Activos				Passivos			
	Empréstimos / numerário e depósitos		Outros activos		Empréstimos / numerário e depósitos		Outros passivos	
	De curto prazo	De longo prazo			De curto prazo	De longo prazo		
1	2	3	4	5	6			
99 Mar	29 653 629	7 658 067	74 788	43 409 181	6 164 228	99 327		
Jun	29 100 248	7 574 758	78 208	45 077 652	7 809 623	102 747		
Set	29 887 890	8 684 957	76 902	47 346 868	9 776 051	99 951		
Dez	29 733 792	9 692 970	79 888	45 852 413	11 600 672	105 248		
00 Mar	32 337 745	11 431 835	82 504	48 912 973	14 077 505	109 958		
Jun	31 618 820	11 067 121	82 284	51 918 799	16 393 822	109 999		
Set	32 322 610	10 804 098	87 107	56 073 892	16 868 542	118 708		
Dez	35 629 908	12 737 412	83 690	60 435 447	17 220 736	112 684		
01 Mar	35 206 716	11 779 802	86 408	64 726 669	19 309 971	117 959		
Jun	37 253 579	12 553 937	88 758	64 092 429	23 970 102	122 269		
Set	36 077 552	12 319 804	84 689	60 941 828	25 245 985	114 561		
Dez	36 329 039	14 072 847	86 581	67 232 324	26 979 372	118 185		
02 Mar	38 405 817	14 127 309	87 105	67 811 390	29 371 795	119 245		
Jun	40 825 714	15 101 304	80 071	70 507 805	32 699 199	106 064		
Set	40 987 599	13 761 821	81 090	70 523 452	33 018 361	107 139		
Dez	36 149 931	12 429 766	78 050	65 419 889	35 168 162	101 579		
03 Mar	37 350 971	12 691 740	76 146	67 132 958	36 987 142	98 301		
Jun	40 540 010	12 305 232	74 033	70 460 014	41 799 812	94 384		

1	2	3	4	5	6
Short-term	Long-term	Other assets	Short-term	Long-term	Other liabilities
Loans / currency and deposits			Loans / currency and deposits		
Assets			Liabilities		

(1) Inclui, em algumas componentes, estimativas trimestrais calculadas pelo Banco de Portugal com base na acumulação de fluxos mensais. / For some items includes estimates by Banco de Portugal based on accumulation of monthly flows.

(2) Sobre o conteúdo ver notas no fim da publicação. / For information on coverage see notes at the end of this publication.

C.3.4.5 OUTRO INVESTIMENTO⁽¹⁾
Outros sectores residentes, por tipo de instrumento
Posições em fim de período

OTHER INVESTMENT⁽¹⁾
Other resident sectors, by type of instrument
End-of-period positions

Fonte / Source: Banco de Portugal

10³ euros

	Activos				Passivos			
	Créditos comerciais	Empréstimos / numerário e depósitos		Outros activos	Créditos comerciais	Empréstimos / numerário e depósitos		Outros passivos
		De curto prazo	De longo prazo			De curto prazo	De longo prazo	
1	2	3	4	5	6	7	8	
99 Mar	5 158 184	14 926 256	46 029	257 569	5 140 939	1 078 031	11 143 433	94 393
Jun	5 542 176	14 695 467	52 359	258 133	5 628 429	643 504	11 192 447	97 767
Set	5 341 263	13 819 556	50 395	255 121	5 317 363	1 324 079	12 380 233	95 907
Dez	5 888 439	11 877 457	53 421	260 847	6 315 948	646 663	11 286 620	97 859
00 Mar	6 236 860	12 696 857	58 954	266 862	6 638 790	431 581	11 647 947	100 581
Jun	6 074 350	14 666 096	59 873	263 641	6 077 060	825 363	11 540 829	100 422
Set	6 794 760	15 544 794	66 595	273 025	6 777 720	940 465	11 893 384	98 190
Dez	6 930 070	14 839 298	73 884	267 318	6 880 470	899 675	11 860 107	93 067
01 Mar	6 660 340	15 267 011	71 485	269 728	6 542 680	567 726	11 988 119	97 337
Jun	6 802 720	15 817 714	68 721	273 763	6 815 650	396 692	12 335 072	84 442
Set	6 401 260	16 602 090	58 514	267 305	6 595 240	604 634	12 520 599	86 739
Dez	6 570 110	19 172 666	54 483	269 805	6 542 580	687 606	12 765 562	141 888
02 Mar	6 248 200	19 504 244	43 685	269 983	6 154 500	608 078	12 805 643	150 584
Jun	6 338 700	20 816 398	33 889	258 357	6 195 000	668 870	12 894 162	153 654
Set	5 690 000	21 953 528	25 962	260 195	5 442 200	1 130 251	13 059 472	88 006
Dez	5 485 200	22 597 444	13 998	254 617	4 909 900	753 122	12 861 609	91 327
03 Mar	5 440 996	23 831 121	13 015	248 939	4 290 482	746 178	13 296 699	97 765
Jun	5 562 158	23 431 944	7 645	245 671	4 102 637	730 565	12 691 002	105 090

1	2	3	4	5	6	7	8
Trade credits	Short-term	Long-term	Other assets	Trade credits	Short-term	Long-term	Other liabilities
Loans / currency and deposits				Loans / currency and deposits			
Assets				Liabilities			

(1) Inclui, em algumas componentes, estimativas trimestrais calculadas pelo Banco de Portugal com base na acumulação de fluxos mensais. / For some items includes estimates by Banco de Portugal based on accumulation of monthly flows.

C.3.5 ACTIVOS DE RESERVA⁽¹⁾
Posições em fim de período

RESERVE ASSETS⁽¹⁾
End-of-period positions

Fonte / Source: Banco de Portugal

10³ euros

		Total	Ouro monetário ⁽²⁾	Direitos de saque especiais	Posição de reserva no FMI	Activos cambiais ⁽³⁾								Outros activos	Por memória: Ouro em milhares de onças troy	
						Total	Numerário e depósitos			Títulos			Derivados financeiros			
							Total	Junto de autoridades monetárias ⁽⁴⁾	Junto de instituições financeiras monetárias	Total	Títulos de participação no capital ⁽⁵⁾	Obrigações ⁽⁶⁾				Instrumentos do mercado monetário ⁽⁷⁾
1	2	3	4	5	6	7	8	9	10	11	12	13	14	15		
99	Mar	12 208 057	5 080 176	28 433	483 642	6 615 806	448 861	115 099	333 762	6 166 945	0	3 965 555	2 201 391	0	0	19 504
	Jun	12 665 951	4 915 433	32 610	494 903	7 223 005	674 253	194 971	479 282	6 548 752	0	4 930 307	1 618 444	0	0	19 504
	Set	13 361 014	5 554 949	36 251	379 641	7 390 174	1 143 398	395 107	748 291	6 246 776	0	4 320 207	1 926 569	0	0	19 504
	Dez	14 035 051	5 647 108	43 768	375 301	7 968 874	441 903	56 583	385 320	7 416 077	0	5 028 495	2 387 582	110 893	0	19 505
00	Mar	14 567 988	5 633 507	48 329	387 816	8 498 335	1 031 434	444 430	587 005	7 301 748	0	5 004 516	2 297 232	165 153	0	19 506
	Jun	14 554 356	5 902 179	50 941	342 942	8 258 294	609 852	227 872	381 980	7 506 865	0	5 054 055	2 452 810	141 578	0	19 506
	Set	15 796 618	6 099 908	57 422	343 431	9 295 856	613 297	133 274	480 023	8 435 657	0	5 720 349	2 715 308	246 903	0	19 506
	Dez	15 289 103	5 715 454	57 706	339 344	9 176 599	748 588	141 727	606 861	8 135 948	0	4 958 022	3 177 926	292 063	0	19 506
01	Mar	15 697 975	5 735 668	62 305	373 956	9 526 046	1 086 144	634 585	451 559	8 024 056	0	5 499 673	2 524 383	415 845	0	19 506
	Jun	16 601 058	6 208 494	67 243	402 029	9 923 292	837 591	629 740	207 851	8 719 904	0	5 536 496	3 183 409	365 796	0	19 506
	Set	16 578 579	6 213 409	67 203	384 065	9 913 902	602 529	128 558	473 971	9 047 098	0	5 137 353	3 909 745	264 274	0	19 507
	Dez	17 112 420	6 144 376	70 405	426 531	10 471 109	1 094 882	607 585	487 297	9 010 385	0	4 168 859	4 841 527	365 841	0	19 507
02	Mar	18 122 413	6 775 197	72 595	428 008	10 846 613	1 515 492	850 151	665 342	9 084 901	0	3 433 414	5 651 487	246 219	0	19 507
	Jun	16 940 137	6 239 565	69 584	480 499	10 150 489	1 641 081	1 185 809	455 272	8 348 389	0	3 604 090	4 744 299	161 020	0	19 508
	Set	17 538 639	6 378 658	72 727	458 753	10 628 501	1 486 236	965 543	520 694	8 951 927	0	3 826 716	5 125 211	190 338	0	19 508
	Dez	16 878 820	6 218 902	72 361	426 519	10 161 038	1 502 965	1 086 480	416 485	8 562 649	0	4 063 921	4 498 728	95 424	0	19 028
03	Mar	13 011 019	5 556 599	72 198	446 066	6 936 156	2 028 202	1 604 900	423 302	4 785 278	0	2 310 451	2 474 827	122 676	0	18 068
	Jun	11 362 048	5 022 398	71 765	477 944	5 789 941	1 812 678	1 467 252	345 426	3 867 080	0	2 420 015	1 447 065	110 183	0	16 628

1	2	3	4	5	6	7	8	9	10	11	12	13	14	15
Total	Monetary gold ⁽²⁾	Special drawing rights	Reserve position in the IMF	Total	Total	With monetary authorities ⁽⁴⁾	With banks	Total	Equities ⁽⁵⁾	Bonds and notes ⁽⁶⁾	Money market instruments ⁽⁷⁾	Financial derivatives	Other assets	Gold in thousands of troy ounces
					Currency and deposits			Securities					Memo items:	
					Foreign exchange ⁽³⁾									

(1) A partir de Janeiro de 1999 são considerados activos de reserva apenas os activos do Banco de Portugal face a não residentes da área do euro e denominados em moedas de países fora desta área, havendo lugar a uma quebra de série. / From January 1999 onwards reserve assets include only Banco de Portugal claims on non-euro area residents denominated in non-euro area currencies, thus implying a break in the series.

(2) A preços de mercado. / At market prices.

(3) A partir de Janeiro de 1999 inclui apenas activos sobre não residentes na área do euro em moedas de países fora da área do euro. / From January 1999 onwards, includes only assets on euro area non-residents denominated in non-euro area currencies.

(4) Inclui depósitos junto do Banco Internacional de Pagamentos (BIS) e do Fundo Monetário Internacional (FMI). / Includes deposits with Bank for International Settlements (BIS) and International Monetary Fund (IMF).

(5) Inclui, nomeadamente, acções, unidades de participação em fundos de investimento e outros títulos de participação no capital, como os *Depositary Receipts*. / Includes, namely, shares, stocks, investment trust units and other participation or similar documents such as "Depositary Receipts".

(6) Inclui obrigações e outros títulos de dívida pública ou privada, tais como, certificados de depósito de prazo superior a um ano, títulos de participação e outros títulos de dívida de prazo superior a um ano. / Includes bonds and notes and public or private debt securities, such as negotiable certificates of deposit with maturities of more than one year, participation certificates and other securities with maturities of more than one year.

(7) Inclui, nomeadamente, bilhetes do Tesouro, papel comercial, certificados de depósito de prazo não superior a um ano e outros títulos de prazo não superior a um ano. / Includes, namely, Treasury bills, commercial paper, negotiable certificates of deposit (with original maturities of one year or less) and other securities with maturities of one year or less.

D.1.1.1 TAXAS DE CÂMBIO DE REFERÊNCIA DO EURO (continua) (a)

EURO REFERENCE EXCHANGE RATES (to be continued) (a)

Valores médios

Averages

Fonte / Source: Banco Central Europeu / European Central Bank

	Dólar australiano	Lev da Bulgária	Dólar canadiano	Franco suíço	Libra de Chipre	Coroa checa	Coroa dinamarquesa	Coroa da Estónia	Libra esterlina	Dólar de Hong Kong	
	1	2	3	4	5	6	7	8	9	10	
00	1.5889	1.9488	1.3706	1.5579	0.57392	35.599	7.4538	15.6466	0.60948	6.7714	
01	1.7319	1.9482	1.3864	1.5105	0.57589	34.068	7.4521	15.6466	0.62187	6.9855	
02	1.7376	1.9492	1.4838	1.4670	0.57530	30.804	7.4305	15.6466	0.62883	7.3750	
02	Abr	1.6537	1.9499	1.4008	1.4658	0.57613	30.336	7.4341	15.6466	0.61407	6.9091
	Mai	1.6662	1.9522	1.4210	1.4572	0.57853	30.552	7.4356	15.6466	0.62823	7.1521
	Jun	1.6793	1.9488	1.4627	1.4721	0.58007	30.300	7.4330	15.6466	0.64405	7.4523
	Jul	1.7922	1.9476	1.5321	1.4624	0.57720	29.727	7.4301	15.6466	0.63870	7.7389
	Ago	1.8045	1.9468	1.5333	1.4636	0.57363	30.796	7.4270	15.6466	0.63633	7.6265
	Set	1.7927	1.9469	1.5434	1.4649	0.57338	30.190	7.4271	15.6466	0.63059	7.6500
	Out	1.7831	1.9463	1.5481	1.4650	0.57250	30.660	7.4297	15.6466	0.62994	7.6521
	Nov	1.7847	1.9498	1.5735	1.4673	0.57200	30.752	7.4280	15.6466	0.63709	7.8098
	Dez	1.8076	1.9521	1.5872	1.4679	0.57298	31.194	7.4264	15.6466	0.64218	7.9409
03	Jan	1.8218	1.9555	1.6364	1.4621	0.57691	31.489	7.4324	15.6466	0.65711	8.2841
	Fev	1.8112	1.9540	1.6299	1.4674	0.58038	31.641	7.4317	15.6466	0.66977	8.4022
	Mar	1.7950	1.9510	1.5943	1.4695	0.58292	31.751	7.4274	15.6466	0.68255	8.4279
	Abr	1.7813	1.9473	1.5851	1.4964	0.58657	31.618	7.4255	15.6466	0.68902	8.4605
	Mai	1.7866	1.9464	1.6016	1.5155	0.58694	31.387	7.4246	15.6466	0.71322	9.0321
	Jun	1.7552	1.9463	1.5798	1.5411	0.58607	31.412	7.4250	15.6466	0.70224	9.0955
	Jul	1.7184	1.9465	1.5694	1.5476	0.58730	31.880	7.4332	15.6466	0.70045	8.8689
	Ago	1.7114	1.9463	1.5570	1.5400	0.58616	32.287	7.4322	15.6466	0.69919	8.6873
	Set	1.6967	1.9469	1.5330	1.5474	0.58370	32.355	7.4273	15.6466	0.69693	8.7377

1	2	3	4	5	6	7	8	9	10
Australian dollar	Bulgarian lev	Canadian dollar	Swiss franc	Cyprus pound	Czech koruna	Danish krone	Estonian kroon	Pound sterling	Hong Kong dollar

D.1.1.1 TAXAS DE CÂMBIO DE REFERÊNCIA DO EURO (continuação) (a)

EURO REFERENCE EXCHANGE RATES (continued) (a)

Valores médios

Averages

Fonte / Source: Banco Central Europeu / European Central Bank

	Forint da Hungria	Coroa da Islândia	Iene japonês	Won da Coreia do Sul	Litas da Lituânia	Lats da Letónia	Lira de Malta	Coroa norueguesa	Dólar da Nova Zelândia	Zloty da Polónia	Leu da Roménia
	11	12	13	14	15	16	17	18	19	20	21
00	260.04	74.90	99.47	1011.55	3.4736	0.5425	0.3966	8.1129	2.0288	4.0082	21750
01	256.59	87.42	108.68	1154.83	3.5823	0.5601	0.4030	8.0484	2.1300	3.6721	26004
02	242.96	86.18	118.06	1175.50	3.4594	0.5810	0.4089	7.5086	2.0366	3.8574	31270
02	Abr	242.26	85.98	115.81	1163.18	3.4528	0.5600	7.6221	1.9995	3.5944	29328
	Mai	243.80	84.26	115.86	1150.08	3.4524	0.4064	7.5207	1.9859	3.7126	30699
	Jun	242.71	85.28	117.80	1160.62	3.4525	0.5842	7.4043	1.9517	3.8502	31908
	Jul	246.72	84.88	117.11	1169.16	3.4528	0.5952	7.4050	2.0646	4.0882	32745
	Ago	245.30	84.22	116.31	1167.08	3.4526	0.5898	7.4284	2.1076	4.0836	32344
	Set	243.89	85.82	118.38	1182.57	3.4526	0.5912	7.3619	2.0847	4.0703	32473
	Out	243.53	86.08	121.57	1211.92	3.4526	0.5953	7.3405	2.0381	4.0434	32607
	Nov	238.25	86.18	121.65	1208.19	3.4528	0.6012	7.3190	2.0155	3.9569	33592
	Dez	236.07	84.92	124.20	1226.88	3.4523	0.6049	7.2948	1.9947	3.9858	34251
03	Jan	240.39	84.45	126.12	1250.06	3.4529	0.6195	7.3328	1.9648	4.0704	35539
	Fev	245.12	83.70	128.60	1282.82	3.4524	0.6231	7.5439	1.9457	4.1656	35403
	Mar	245.60	84.31	128.16	1335.44	3.4528	0.6253	7.8450	1.9497	4.3363	35831
	Abr	245.59	83.38	130.12	1337.38	3.4530	0.6286	7.8317	1.9700	4.2971	36569
	Mai	245.78	84.44	135.83	1390.03	3.4528	0.6513	7.8715	2.0083	4.3343	37632
	Jun	261.21	86.25	138.05	1392.33	3.4527	0.6549	8.1619	2.0069	4.4339	38059
	Jul	263.73	87.66	134.99	1342.27	3.4528	0.6473	8.2893	1.9386	4.4368	37148
	Ago	259.56	88.79	132.38	1312.89	3.4527	0.6397	8.2558	1.9137	4.3699	37166
	Set	255.46	88.81	128.94	1306.88	3.4530	0.6383	8.1952	1.9227	4.4635	37918

11	12	13	14	15	16	17	18	19	20	21
Hungarian forint	Iceland krona	Japanese yen	South Korean won	Lithuanian litas	Latvian lats	Maltese lira	Norwegian krone	New Zealand dollar	Poland zloty	Romanian leu

D.1.1.1 TAXAS DE CÂMBIO DE REFERÊNCIA DO EURO (continuação) ^(a)
EURO REFERENCE EXCHANGE RATES (continued) ^(a)
Valores médios
Averages

Fonte / Source: coluna / column (22-27) Banco Central Europeu / European Central Bank; (28) Até Junho 2000, Banco de Portugal e após Junho 2000, Banco Central Europeu / Until June 2000, Banco de Portugal, afterwards European Central Bank; (29-31) Banco de Portugal

	Coroa sueca	Dólar de Singapura	Tolar da Eslovénia	Coroa da Eslováquia	Lira turca	Dólar dos EUA	Rand da África do Sul	Real do Brasil	Escudo de Cabo Verde	Pataca de Macau	
	22	23	24	25	26	27	28	29	30	31	
00	8.4452	1.5158	206.6127	43.373	590612	0.9236	6.3890	1.6874	110.265	7.4164	
01	9.2551	1.6039	217.9797	43.300	1102425	0.8956	7.6873	2.1046	110.265	7.1961	
02	9.1611	1.6912	225.9772	42.694	1439680	0.9456	9.9072	2.7915	110.265	7.5950	
02	Abr	9.1358	1.6191	224.3736	41.713	1170095	0.8858	9.8103	2.0508	110.265	7.1120
	Mai	9.2208	1.6506	225.2300	43.002	1286227	0.9170	9.2845	2.2677	110.265	7.3588
	Jun	9.1137	1.7029	226.0053	44.325	1468900	0.9554	9.7239	2.5946	110.265	7.6863
	Jul	9.2689	1.7395	226.5774	44.494	1650565	0.9922	10.0140	2.8959	110.265	7.9711
	Ago	9.2489	1.7164	227.2065	43.928	1602636	0.9778	10.3591	3.0418	110.265	7.8552
	Set	9.1679	1.7320	228.0443	42.929	1620238	0.9808	10.3986	3.2653	110.265	7.8795
	Out	9.1051	1.7511	228.7328	41.797	1625696	0.9811	10.1148	3.7295	110.265	7.8816
	Nov	9.0818	1.7666	229.4644	41.540	1606571	1.0014	9.6582	3.5812	110.265	8.0457
	Dez	9.0961	1.7858	230.0165	41.745	1619050	1.0183	9.1039	3.7017	110.265	8.1743
03	Jan	9.1733	1.8433	230.7055	41.638	1767136	1.0622	9.2343	3.6521	110.265	8.5326
	Fev	9.1455	1.8803	231.3664	41.987	1762350	1.0773	8.9347	3.8659	110.265	8.6543
	Mar	9.2265	1.8954	231.8070	41.749	1804143	1.0807	8.6966	3.7334	110.265	8.6763
	Abr	9.1541	1.9282	232.3136	41.038	1767550	1.0848	8.3192	3.3999	110.265	8.7090
	Mai	9.1559	2.0074	232.9908	41.125	1720476	1.1582	8.9060	3.4228	110.265	9.3031
	Jun	9.1182	2.0233	233.6600	41.507	1664000	1.1663	9.2160	3.3624	110.265	9.3631
	Jul	9.1856	1.9956	234.4369	41.804	1596957	1.1372	8.5842	3.2670	110.265	9.1350
	Ago	9.2378	1.9531	234.9962	41.955	1564214	1.1139	8.2375	3.3417	110.265	8.9434
	Set	9.0682	1.9591	235.2211	41.489	1546627	1.1222	8.2141	3.2818	110.265	8.9998

	Swedish krona	Singapore dollar	Slovenian tolar	Slovak koruna	Turkish lira	US dollar	South African rand	Brazilian real	Cape Verde escudo	Macau pataca
	22	23	24	25	26	27	28	29	30	31

D.1.1.2 TAXAS DE CÂMBIO DE REFERÊNCIA DO EURO (continua) ^(a)
EURO REFERENCE EXCHANGE RATES (to be continued) ^(a)
Fim de período
End-of-period

Fonte / Source: coluna / column (1, 3) Banco Central Europeu / European Central Bank; (2, 10) Até Setembro 2000, Banco de Portugal e após Setembro 2000, Banco Central Europeu / Until September 2000, Banco de Portugal, afterwards European Central Bank

	Dólar australiano	Lev da Bulgária	Dólar canadiano	Franco suíço	Libra de Chipre	Coroa checa	Coroa dinamarquesa	Coroa da Estónia	Libra esterlina	Dólar de Hong Kong	
	1	2	3	4	5	6	7	8	9	10	
00	1.6770	1.9543	1.3965	1.5232	0.57369	35.047	7.4631	15.6466	0.62410	7.2578	
01	1.7280	1.9463	1.4077	1.4829	0.57504	31.962	7.4365	15.6466	0.60850	8.8723	
02	1.8556	1.9546	1.6550	1.4524	0.57316	31.577	7.4288	15.6466	0.65050	8.1781	
02	Abr	1.6772	1.9513	1.4126	1.4621	0.57847	30.640	7.4340	15.6466	0.61880	7.0255
	Mai	1.6514	1.9521	1.4382	1.4644	0.57897	30.418	7.4323	15.6466	0.64050	7.3216
	Jun	1.7702	1.9517	1.5005	1.4721	0.57974	29.267	7.4292	15.6466	0.64980	7.7805
	Jul	1.7885	1.9470	1.5425	1.4546	0.57458	30.330	7.4291	15.6466	0.62610	7.6306
	Ago	1.7800	1.9482	1.5315	1.4694	0.57323	30.444	7.4252	15.6466	0.63520	7.6697
	Set	1.8101	1.9469	1.5566	1.4611	0.57333	30.285	7.4274	15.6466	0.62950	7.6905
	Out	1.7813	1.9466	1.5449	1.4633	0.57127	30.778	7.4319	15.6466	0.63260	7.6932
	Nov	1.7755	1.9535	1.5586	1.4754	0.57310	30.857	7.4261	15.6466	0.63950	7.7417
	Dez	1.8556	1.9546	1.6550	1.4524	0.57316	31.577	7.4288	15.6466	0.65050	8.1781
03	Jan	1.8397	1.9557	1.6562	1.4678	0.57927	31.572	7.4368	15.6466	0.65570	8.4363
	Fev	1.7816	1.9532	1.6088	1.4629	0.58109	31.802	7.4282	15.6466	0.68420	8.4090
	Mar	1.8076	1.9508	1.6037	1.4764	0.58404	31.947	7.4264	15.6466	0.68960	8.4975
	Abr	1.7822	1.9463	1.6038	1.5131	0.58813	31.433	7.4243	15.6466	0.69700	8.6810
	Mai	1.8136	1.9465	1.6214	1.5277	0.58703	31.333	7.4244	15.6466	0.71960	9.2195
	Jun	1.7116	1.9462	1.5506	1.5244	0.58637	31.572	7.4299	15.6466	0.69320	8.9110
	Jul	1.7455	1.9467	1.5867	1.5464	0.58754	32.220	7.4311	15.6466	0.70190	8.8271
	Ago	1.7012	1.9464	1.5263	1.5369	0.58428	32.440	7.4261	15.6466	0.69260	8.5222
	Set	1.7101	1.9489	1.5717	1.5404	0.58445	31.844	7.4256	15.6466	0.69860	9.0254

	Australian dollar	Bulgarian lev	Canadian dollar	Swiss franc	Cyprus pound	Czech koruna	Danish krone	Estonian kroon	Pound sterling	Hong Kong dollar
	1	2	3	4	5	6	7	8	9	10

D.1.1.2 TAXAS DE CÂMBIO DE REFERÊNCIA DO EURO (continuação) ^(a)
EURO REFERENCE EXCHANGE RATES (continued) ^(a)
Fim de período
End-of-period

Fonte / Source: coluna / column (11, 13, 15, 16, 18-20) Banco Central Europeu / European Central Bank; (12, 14, 17, 21) Até Setembro 2000, Banco de Portugal e após Setembro 2000, Banco Central Europeu / Until September 2000, Banco de Portugal, afterwards European Central Bank

	Forint da Hungria	Coroa da Islândia	Iene japonês	Won da Coreia do Sul	Litas da Lituânia	Lats da Letônia	Lira de Malta	Coroa norueguesa	Dólar da Nova Zelândia	Zloty da Polónia	Leu da Roménia
	11	12	13	14	15	16	17	18	19	20	21
00	265.00	78.80	106.92	1177.08	3.7229	0.5764	0.4075	8.2335	2.1120	3.8498	24142
01	245.18	91.48	115.33	1161.55	3.5228	0.5563	0.3994	7.9515	2.1215	3.4953	27817
02	236.29	84.74	124.39	1243.76	3.4525	0.6140	0.4182	7.2756	1.9975	4.0210	35135
02	Abr	243.15	84.44	115.66	1161.13	3.4526	0.5648	7.5730	2.0163	3.6037	30112
	Mai	242.60	85.77	116.39	1139.96	3.4524	0.5815	7.4780	1.9441	3.7783	31447
	Jun	244.93	86.18	118.20	1188.32	3.4523	0.5989	7.4305	2.0397	4.0598	33408
	Jul	245.20	83.58	117.42	1152.44	3.4522	0.5906	7.4270	2.0788	4.0925	32110
	Ago	245.20	86.42	116.35	1176.03	3.4524	0.5907	7.3815	2.0970	4.0720	32689
	Set	243.80	85.48	119.67	1204.89	3.4522	0.5941	7.3415	2.0936	4.0926	32578
	Out	241.33	86.49	121.04	1205.08	3.4528	0.5970	7.3650	2.0405	3.9777	33070
	Nov	237.72	85.43	121.56	1187.47	3.4524	0.5984	7.2820	1.9990	3.9860	33300
	Dez	236.29	84.74	124.39	1243.76	3.4525	0.6140	7.2756	1.9975	4.0210	35135
03	Jan	243.98	83.54	129.17	1265.47	3.4525	0.6255	7.4520	1.9820	4.1345	35848
	Fev	243.64	83.90	127.32	1286.29	3.4531	0.6238	7.7250	1.9314	4.2148	35717
	Mar	246.35	83.58	129.18	1366.78	3.4533	0.6292	7.8995	1.9721	4.4200	36250
	Abr	245.73	83.61	132.98	1352.69	3.4533	0.6374	7.8380	1.9900	4.2680	37015
	Mai	249.73	84.77	140.31	1425.73	3.4523	0.6610	7.8785	2.0499	4.4072	38107
	Jun	266.61	87.61	137.32	1364.38	3.4528	0.6489	8.2935	1.9569	4.4775	37660
	Jul	263.93	87.69	135.72	1335.35	3.4525	0.6470	8.1610	1.9521	4.3728	37114
	Ago	257.46	88.01	127.26	1287.47	3.4523	0.6299	8.2470	1.9016	4.3590	37200
	Set	254.96	89.08	128.80	1340.15	3.4524	0.6482	8.1840	1.9538	4.6227	38435

	Hungarian forint	Iceland krona	Japanese yen	South Korea won	Lithuanian litas	Latvian lats	Maltese lira	Norwegian krone	New Zealand dollar	Poland zloty	Romanian leu
	11	12	13	14	15	16	17	18	19	20	21

D.1.1.2 TAXAS DE CÂMBIO DE REFERÊNCIA DO EURO (continuação) ^(a)
EURO REFERENCE EXCHANGE RATES (continued) ^(a)
Fim de período
End-of-period

Fonte / Source: coluna / column (22, 24, 27) Banco Central Europeu / European Central Bank; (23, 25, 26, 28) Até Setembro 2000, Banco de Portugal e após Setembro 2000, Banco Central Europeu / Until September 2000, Banco de Portugal, afterwards European Central Bank; (29-31) Banco de Portugal

	Coroa sueca	Dólar de Singapura	Tolar da Eslovénia	Coroa da Eslováquia	Lira turca	Dólar dos EUA	Rand da África do Sul	Real do Brasil	Escudo de Cabo Verde	Pataca de Macau	
	22	23	24	25	26	27	28	29	30	31	
00	8.8313	1.6126	213.5401	43.933	624267	0.9305	7.0392	1.8149	110.265	7.4755	
01	9.3012	1.6306	218.8364	42.780	1269500	0.8813	10.4302	2.0464	110.265	7.0785	
02	9.1528	1.8199	230.1577	41.503	1738000	1.0487	9.0094	3.7124	110.265	8.4234	
02	Abr	9.2540	1.6318	224.9846	42.161	1209000	0.9008	9.6160	2.1277	110.265	7.2363
	Mai	9.1070	1.6758	225.4898	43.670	1357000	0.9387	9.1903	2.3580	110.265	7.5412
	Jun	9.1015	1.7586	226.5672	43.920	1578000	0.9975	10.3043	2.8159	110.265	8.0139
	Jul	9.2445	1.7254	227.0066	44.300	1660000	0.9783	9.9498	3.2822	110.265	7.8595
	Ago	9.1731	1.7195	227.6933	43.410	1602000	0.9833	10.3344	3.0089	110.265	7.8998
	Set	9.1516	1.7542	228.3050	41.805	1637000	0.9860	10.4077	3.8947	110.265	7.9212
	Out	9.0900	1.7435	229.1250	41.474	1648000	0.9864	9.8477	3.5905	110.265	7.9240
	Nov	9.0453	1.7527	229.9512	41.974	1523000	0.9927	9.2276	3.5966	110.265	7.9740
	Dez	9.1528	1.8199	230.1577	41.503	1738000	1.0487	9.0094	3.7124	110.265	8.4234
03	Jan	9.2285	1.8766	231.0725	41.741	1781000	1.0816	9.2639	3.8267	110.265	8.6894
	Fev	9.1458	1.8741	231.6825	41.815	1721000	1.0782	8.7603	3.8459	110.265	8.6613
	Mar	9.2608	1.9211	231.9914	41.388	1864000	1.0895	8.6356	3.6607	110.265	8.7524
	Abr	9.1175	1.9764	232.6155	40.921	1750000	1.1131	8.0071	3.2141	110.265	8.9414
	Mai	9.1500	2.0446	233.2000	41.185	1688000	1.1822	9.5451	3.4839	110.265	9.4961
	Jun	9.2488	2.0149	233.9520	41.550	1618000	1.1427	8.5422	3.2887	110.265	9.1783
	Jul	9.1880	1.9901	234.7950	41.850	1606000	1.1318	8.4260	3.3241	110.265	9.0919
	Ago	9.2300	1.9162	235.1050	42.005	1529000	1.0927	8.0037	3.2409	110.265	8.7779
	Set	8.9625	2.0125	235.4950	41.165	1628000	1.1652	8.1393	3.4140	110.265	9.2962

	Swedish krona	Singapore dollar	Slovenian tolar	Slovak koruna	Turkish lira	US dollar	South African rand	Brazilian real	Cape Verde escudo	Macau pataca
	22	23	24	25	26	27	28	29	30	31

D.1.2.1 ÍNDICES DE TAXA DE CÂMBIO EFECTIVA - DSE - OURO
Valores médios

EFFECTIVE EXCHANGE RATE INDICES - SDR - GOLD
Averages

Fonte / Source: coluna / column (1) Banco de Pagamentos Internacionais / Bank for International Settlements; (2) Banco de Portugal; (3, 4) FMI / IMF; (5-6) Reuters

	ITCE do euro	Índice cambial efectivo para Portugal ^(a)	DSE versus Euro ^(b)	DSE versus USD ^(b)	OZ Ouro versus EUR (London Gold Fix) ^(c)	OZ Ouro versus USD (London Gold Fix) ^(c)	
	1	2	3	4	5	6	
00		82.843	79.369	1.43002	1.31899	302.590	279.168
01		84.319	79.842	1.42241	1.27300	302.855	271.137
02		86.933	80.261	1.37295	1.29575	328.103	310.012
02	Abr	84.401	79.764	1.41899	1.25671	341.555	302.773
	Mai	85.667	80.080	1.39324	1.27714	342.974	314.486
	Jun	87.522	80.478	1.36163	1.30071	335.570	321.357
	Jul	88.380	80.564	1.34094	1.33036	315.818	313.429
	Ago	87.863	80.453	1.35111	1.32104	317.110	310.150
	Set	88.080	80.425	1.34761	1.32168	325.244	318.968
	Out	88.552	80.488	1.34329	1.31765	322.656	316.652
	Nov	89.319	80.657	1.32911	1.33110	318.673	319.161
	Dez	90.328	80.857	1.31537	1.34007	326.892	333.208
03	Jan	92.328	81.279	1.28559	1.36538	335.898	356.861
	Fev	93.614	81.582	1.27214	1.37045	333.307	359.273
	Mar	94.295	81.795	1.26799	1.37008	315.389	341.057
	Abr	95.013	81.961	1.26224	1.36909	302.376	328.194
	Mai	98.667	82.690	1.21770	1.40592	307.296	355.544
	Jun	98.972	82.707	1.21320	1.41483	305.551	356.632
	Jul	97.753	82.549	1.22970	1.39833	308.436	350.892
	Ago	96.643	82.382	1.24363	1.38497	321.997	359.380
	Set	96.180	82.256	1.24461	1.39639	337.269	378.902

	Euro EERI	Effective exchange rate index for Portugal ^(a)	SDR versus euro ^(b)	SDR versus USD ^(b)	Fine Ounce versus EUR (London Gold Fix) ^(c)	Fine Ounce versus USD (London Gold Fix) ^(c)
	1	2	3	4	5	6

D.1.2.2 ÍNDICES DE TAXA DE CÂMBIO EFECTIVA - DSE - OURO
Fim de período

EFFECTIVE EXCHANGE RATE INDICES - SDR - GOLD
End-of-period

Fonte / Source: coluna / column (1) Banco de Pagamentos Internacionais / Bank for International Settlements; (2) Banco de Portugal; (3, 4) FMI / IMF; (5-6) Reuters

	ITCE do euro	Índice cambial efectivo para Portugal ^(a)	DSE versus Euro ^(b)	DSE versus USD ^(b)	OZ Ouro versus EUR (London Gold Fix) ^(c)	OZ Ouro versus USD (London Gold Fix) ^(c)	
	1	2	3	4	5	6	
00		84.930	79.900	1.40022	1.30291	292.794	272.650
01		84.380	79.762	1.42474	1.25673	312.394	276.500
02		91.480	81.073	1.29639	1.35952	326.740	342.750
02	Abr	85.000	79.905	1.40731	1.26771	342.285	308.775
	Mai	86.650	80.319	1.37494	1.29066	349.018	326.925
	Jun	89.050	80.731	1.33380	1.33046	321.298	318.775
	Jul	87.600	80.341	1.35182	1.32248	311.651	305.075
	Ago	88.000	80.447	1.35006	1.32751	317.781	312.600
	Set	88.440	80.455	1.34147	1.32269	327.672	323.050
	Out	88.640	80.525	1.33986	1.32163	320.731	316.625
	Nov	89.140	80.649	1.33381	1.32408	320.703	318.650
	Dez	91.480	81.073	1.29639	1.35952	326.740	342.750
03	Jan	93.350	81.453	1.27269	1.37654	341.976	368.925
	Fev	93.900	81.740	1.27142	1.37085	322.702	347.550
	Mar	95.100	81.965	1.26094	1.37379	307.898	335.100
	Abr	96.530	82.251	1.24330	1.36391	302.061	336.375
	Mai	100.270	82.978	1.20111	1.41995	307.937	363.600
	Jun	98.090	82.569	1.22592	1.40086	302.275	345.575
	Jul	97.740	82.551	1.22985	1.39195	314.382	355.250
	Ago	95.070	82.085	1.26043	1.37727	341.144	373.300
	Set	97.290	82.385	1.22708	1.42979	330.085	386.250

	Euro EERI	Effective exchange rate index for Portugal ^(a)	SDR versus euro ^(b)	SDR versus USD ^(b)	Fine Ounce versus EUR (London Gold Fix) ^(c)	Fine Ounce versus USD (London Gold Fix) ^(c)
	1	2	3	4	5	6

D.1.3 TAXAS DE CÂMBIO DO EURO EM RELAÇÃO A OUTRAS MOEDAS (continua)^(a)

Valores de referência - Fim de período

EURO EXCHANGE RATES AGAINST OTHER CURRENCIES (to be continued)^(a)

Reference figures - End-of-period

Fonte / Source: Reuters e Banco de Portugal

	Afegani Afeganistão ^(b)	Kwanza Angola ^(b)	Rial saudita Arábia Saudita	Dinar argelino Argélia	Peso argentino Argentina	Dinar do Bahrain Bahrain	Dólar das Bermudas Bermudas	Boliviano Bolívia	Pula Botsuana	Peso chileno Chile	Yuan renmimbi China
	1	2	3	4	5	6	7	8	9	10	11
00	4419.8800	15.5166	3.4902	68.3173	0.9290	0.35081	0.9305	5.9319	4.9906	532.572	7.7021
01	4186.1800	28.0923	3.3052	67.8710	0.8805	0.33227	0.8813	6.0109	6.1672	582.671	7.2942
02	4981.3300	60.5944	3.9329	82.7482	3.5535	0.39538	1.0487	7.8653	5.7010	755.326	8.6832
02	Abr	4278.8000	34.9213	3.3783	71.4738	2.7219	0.33962	0.9008	6.3592	5.7781	7.4562
	Mai	4458.8300	38.4530	3.5203	74.3482	3.3715	0.35389	0.9387	6.6587	5.6668	7.7692
	Jun	4738.1300	42.6371	3.7411	79.6953	3.7997	0.37606	0.9975	7.1421	6.1441	8.2564
	Jul	4646.9300	44.7959	3.6688	77.6623	3.5716	0.36880	0.9783	7.0834	5.9982	8.0971
	Ago	4670.6800	46.6115	3.6877	77.7984	3.5514	0.37072	0.9833	7.1781	6.1533	8.1386
	Set	4683.5000	48.4421	3.6979	77.9996	3.6492	0.37174	0.9860	7.2466	6.2130	8.1615
	Out	4685.4000	50.8410	3.6994	78.0136	3.5049	0.37189	0.9864	7.3016	5.9764	8.1645
	Nov	4715.3300	54.6889	3.7229	79.2969	3.5699	0.37426	0.9927	7.3653	5.7183	8.2168
	Dez	4981.3300	60.5944	3.9329	82.7482	3.5535	0.39538	1.0487	7.8653	5.7010	8.6832
03	Jan	46.5088	70.5160	4.0562	85.2337	3.5044	0.40781	1.0816	8.1655	5.8481	8.9522
	Fev	46.3626	71.4461	4.0435	85.9703	3.4305	0.40648	1.0782	8.1620	5.9405	8.9248
	Mar	46.8485	73.9267	4.0858	86.7813	3.2276	0.41079	1.0895	8.2797	5.6145	9.0182
	Abr	47.8633	78.8342	4.1742	87.6789	3.1776	0.41966	1.1131	8.4685	5.3643	9.2132
	Mai	51.5439	88.6143	4.4336	93.0037	3.3849	0.44570	1.1822	9.0172	6.1397	9.7848
	Jun	49.1361	89.6515	4.2854	89.5629	3.1927	0.43080	1.1427	8.7497	5.6166	9.4588
	Jul	54.4396	91.0528	4.2447	87.9865	3.2592	0.42669	1.1318	8.7024	5.5521	9.3683
	Ago	46.9861	95.7173	4.0980	85.0290	3.2475	0.41195	1.0927	8.4458	5.3095	9.0444
	Set	50.1036	90.0444	4.3698	89.7495	3.3855	0.43929	1.1652	9.0175	5.4769	9.6444

	1	2	3	4	5	6	7	8	9	10	11
	Afghani Afghanistan ^(b)	Kwanza Angola ^(b)	Saudi Riyal Saudi Arabia	Algerian dinar Algeria	Argentine peso Argentina	Bahraini dinar Bahrain	Bermudian dollar Bermuda	Boliviano Bolívia	Pula Botswana	Chilean peso Chile	Yuan renmimbi China

D.1.3 TAXAS DE CÂMBIO DO EURO EM RELAÇÃO A OUTRAS MOEDAS (continua)^(a)

Valores de referência - Fim de período

EURO EXCHANGE RATES AGAINST OTHER CURRENCIES (to be continued)^(a)

Reference figures - End-of-period

Fonte / Source: coluna / column (12-16, 18-22) Reuters e Banco de Portugal; (17) Natexis Banque e Banco de Portugal

	Peso colombiano Colômbia	Franco CFA CFA-XOF ^(c)	Franco CFA CFA-XAF ^(d)	Won da Coreia do Norte Coreia Norte	Colon da Costa Rica Costa Rica	Peso cubano Cuba ^(e)	Libra egípcia Egipto	Colon de El Salvador El Salvador	Dirham Emir. A. Unidos	Birr da Etiópia Etiópia	Peso filipino Filipinas
	12	13	14	15	16	17	18	19	20	21	22
00	2080.60	655.957	655.957	2.0471	296.085	1.0000	3.6196	8.1465	3.4177	7.6557	46.5343
01	2007.16	655.957	655.957	1.9389	301.228	1.0000	4.0231	7.7131	3.2369	7.4470	45.4751
02	3006.57	655.957	655.957	2.3071	397.279	1.0000	4.8555	9.1782	3.8518	8.7566	55.9848
02	Abr	2051.30	655.957	655.957	1.9818	318.370	1.0000	4.1730	7.8838	3.3087	7.5757
	Mai	2178.49	655.957	655.957	2.0651	334.872	1.0000	4.3180	8.2155	3.4478	7.9883
	Jun	2394.00	655.957	655.957	2.1945	358.841	1.0000	4.6484	8.7301	3.6638	8.3291
	Jul	2581.73	655.957	655.957	2.1523	355.152	1.0000	4.5320	8.5621	3.5932	8.1688
	Ago	2650.98	655.957	655.957	2.1633	359.927	1.0000	4.5232	8.6058	3.6116	8.2106
	Set	2801.23	655.957	655.957	2.1692	364.021	1.0000	4.5676	8.6295	3.6215	8.3825
	Out	2748.90	655.957	655.957	2.1701	367.552	1.0000	4.5695	8.6330	3.6229	8.3959
	Nov	2784.47	655.957	655.957	2.1839	373.057	1.0000	4.5987	8.6881	3.6462	8.4495
	Dez	3006.57	655.957	655.957	2.3071	397.279	1.0000	4.8555	9.1782	3.8518	8.7566
03	Jan	3180.17	655.957	655.957	2.3795	413.561	1.0000	5.7757	9.4662	3.9727	9.0314
	Fev	3189.64	655.957	655.957	2.3720	415.700	1.0000	6.0110	9.4364	3.9601	9.0569
	Mar	3223.07	655.957	655.957	2.3969	423.696	1.0000	6.2782	9.5353	4.0018	9.1518
	Abr	3198.27	655.957	655.957	2.4488	436.280	1.0000	6.6062	9.7419	4.0883	9.5504
	Mai	3363.95	655.957	655.957	2.6008	467.312	1.0000	7.0911	10.3466	4.3422	9.9305
	Jun	3219.56	655.957	655.957	2.5139	455.537	1.0000	6.8733	10.0009	4.1972	9.7987
	Jul	3259.02	655.957	655.957	2.4900	455.187	1.0000	6.9662	9.9055	4.1570	9.7108
	Ago	3102.94	655.957	655.957	2.4039	442.948	1.0000	6.7201	9.5633	4.0134	9.3426
	Set	3357.76	655.957	655.957	2.5634	476.252	1.0000	7.1951	10.1978	4.2797	9.9625

	12	13	14	15	16	17	18	19	20	21	22
	Colombian peso Colombia	CFA franc CFA-XOF ^(c)	CFA franc CFA-XAF ^(d)	North Korean won North Korea	Costa Rican colon Costa Rica	Cuban peso Cuba ^(e)	Egyptian pound Egypt	El Salvador colon El Salvador	UAE dirham U. Arab Emirates	Ethiopian birr Ethiopia	Philippine peso Philippines

D.1.3 TAXAS DE CÂMBIO DO EURO EM RELAÇÃO A OUTRAS MOEDAS (continua)^(a)

EURO EXCHANGE RATES AGAINST OTHER CURRENCIES (to be continued)^(a)

Valores de referência - Fim de período

Reference figures - End-of-period

Fonte / Source: coluna / column (23-30, 32-33) Reuters e Banco de Portugal; (31) Financial Times e Banco de Portugal

	Cedi Gana	Quetzal Guatemala	Franco da Guiné Guiné	Gourde Haiti	Lempira Honduras	Rupia indiana Índia	Rupia Indonésia	Rial iraniano Irão	Dinar iraquiano Iraqe	Novo shekel de Israel Israel	Dinar da Jordânia Jordânia
	23	24	25	26	27	28	29	30	31	32	33
00	6769.39	7.1462	1749.34	19.5405	14.0506	43.4264	9002.6	1626.05	0.29069	3.7629	0.66066
01	6398.24	7.0592	1694.30	22.5789	14.0039	42.4963	9165.5	1542.28	0.27408	3.8953	0.62467
02	8758.74	8.0121	2066.99	37.7532	17.7440	50.2852	9385.9	8381.21	0.32615	4.9845	0.74416
02	Abr	7003.72	7.0172	1732.24	24.2991	14.6470	44.0761	7137.94	0.28015	4.4157	0.63867
	Mai	7368.80	7.3688	1851.82	25.4153	15.3384	46.0057	8164.3	0.29120	4.6198	0.66460
	Jun	7902.69	7.8703	1964.33	27.4313	16.4288	48.7379	8691.2	0.31022	4.7431	0.70324
	Jul	7914.45	7.6307	1915.76	28.2484	16.1420	47.5845	8867.8	0.30425	4.5814	0.68970
	Ago	8026.19	7.6599	1925.55	27.1391	16.3031	47.6606	8707.1	0.30581	4.5847	0.69323
	Set	8028.51	7.6267	1946.12	28.1010	16.4366	47.6731	8868.1	0.30665	4.8127	0.69907
	Out	8108.21	7.5460	1946.91	31.3182	16.5419	47.6826	9104.5	0.30677	4.7130	0.69985
	Nov	8313.86	7.6751	1959.34	33.5334	16.6873	47.9494	8892.1	0.30873	4.5932	0.70442
	Dez	8758.74	8.0121	2066.99	37.7532	17.7440	50.2852	9385.9	0.32615	4.9845	0.74416
03	Jan	9058.40	8.5230	2130.75	42.5880	18.3764	51.6464	9593.8	0.33638	5.2176	0.76750
	Fev	8949.06	8.4747	2130.25	45.0149	18.3941	51.3331	9578.2	0.33532	5.1948	0.76498
	Mar	9124.56	8.6179	2152.58	44.1248	18.6740	51.7295	9698.2	0.33883	5.1098	0.77300
	Abr	9611.62	8.7490	2200.04	45.0806	19.1453	52.6719	9654.5	0.34617	5.0668	0.78974
	Mai	10255.59	9.3453	2336.62	44.3325	20.3930	55.7880	9765.0	0.36766	5.2017	0.83818
	Jun	9655.82	9.0388	2268.26	44.7367	19.8030	52.9641	9450.1	0.35538	4.9467	0.81017
	Jul	9563.71	8.9525	2261.90	44.9891	19.6820	52.1760	9631.6	0.35199	5.0218	0.80245
	Ago	9342.59	8.6596	2182.67	42.1782	19.0021	50.0347	9271.6	0.33983	4.8560	0.77472
	Set	9962.46	9.3566	2318.75	45.0641	20.4493	53.2846	9781.9	0.36238	5.1781	0.82613

	Cedi Ghana	Quetzal Guatemala	Guinea franc Guinea	Gourde Haiti	Lempira Honduras	Indian rupee India	Rupia Indonesia	Iranian rial Iran	Iraqi dinar Iraq	New Israeli sheqel Israel	Jordanian dinar Jordan
	23	24	25	26	27	28	29	30	31	32	33

D.1.3 TAXAS DE CÂMBIO DO EURO EM RELAÇÃO A OUTRAS MOEDAS (continua)^(a)

EURO EXCHANGE RATES AGAINST OTHER CURRENCIES (to be continued)^(a)

Valores de referência - Fim de período

Reference figures - End-of-period

Fim de período / End-of-period

Fonte / Source: coluna / column (34-36, 38-44) Reuters e Banco de Portugal; (37) Natexis Banque e Banco de Portugal

	Dinar do Kuwait Koweit	Dinar da Jugoslávia ^(b) Jugoslávia	Libra libanesa Libano	Dólar liberiano Libéria	Dinar líbio Líbia	Ringgit da Malásia Malásia	Kwacha Malawi	Dirham marroquino Marrocos	Rupia das Maurícias Maurícias	Peso mexicano México	Metical Moçambique
	34	35	36	37	38	39	40	41	42	43	44
00	0.28429	12.7013	1402.73	0.9305	0.50591	3.5359	74.8122	9.8951	25.8539	8.9212	15725.5
01	0.27065	58.5918	1334.07	0.8813	0.56720	3.3490	59.0559	10.1641	26.6593	8.0727	20148.0
02	0.31410	62.1820	1580.92	68.1655	1.30789	3.9851	90.8803	10.6705	30.6220	10.9699	24164.6
02	Abr	0.27545	61.0948	1363.81	0.9008	1.19122	3.4231	68.0374	10.2743	27.3393	8.4328
	Mai	0.28585	60.6614	1420.84	0.9387	1.20951	3.5671	70.9282	10.4245	28.3487	9.0941
	Jun	0.30093	61.3581	1509.72	64.8375	1.26573	3.7905	76.0893	10.5668	29.9250	9.9306
	Jul	0.29523	59.4793	1479.92	63.5895	1.19553	3.7175	73.6856	10.4876	29.1631	9.5453
	Ago	0.29667	60.8082	1487.24	63.9145	1.22028	3.7365	75.1340	10.4739	29.0565	9.7445
	Set	0.29742	61.4596	1492.68	64.0900	1.21791	3.7468	78.7321	10.4850	29.2842	10.1035
	Out	0.29780	61.9572	1492.67	64.1160	1.21840	3.7483	79.0205	10.5066	29.2468	10.0179
	Nov	0.29968	61.6391	1492.52	64.5255	1.23805	3.7723	82.3594	10.5368	29.3442	10.0610
	Dez	0.31410	62.1820	1580.92	68.1655	1.30789	3.9851	90.8803	10.6705	30.6220	10.9699
03	Jan	0.32311	62.5120	1630.51	70.3040	1.32983	4.1101	93.4502	10.7650	30.5011	11.8073
	Fev	0.32319	.	1625.39	70.0830	1.32565	4.0972	95.0972	10.7281	29.6828	11.9146
	Mar	0.32627	.	1642.42	70.8175	1.30876	4.1401	98.5998	10.7474	29.6017	11.7797
	Abr	0.33302	.	1678.00	72.3515	1.33711	4.2298	100.7022	10.7962	29.9980	11.4482
	Mai	0.35381	.	1782.17	76.8430	1.42012	4.4924	108.8220	11.0435	32.1558	12.1663
	Jun	0.34348	.	1722.62	74.2755	1.37267	4.3423	102.2260	10.8496	33.3097	11.9001
	Jul	0.33900	.	1706.19	73.5670	1.35957	4.3008	109.0720	10.8629	33.1052	11.8754
	Ago	0.32758	.	1647.25	71.0255	1.31796	4.1523	115.8260	10.7187	31.5244	12.0847
	Set	0.34287	.	1756.54	75.7380	1.61567	4.4278	124.9680	10.8560	33.2082	12.8425

	Kwaiti dinar Kuwait	Yugoslavia dinar Yugoslavia	Lebanese pound Lebanon	Liberian dollar Liberia	Libyan dinar Libya	Malaysian ringgit Malaysia	Kwacha Malawi	Moroccan dirham Morocco	Mauritius rupee Mauritius	Mexican peso México	Metical Mozambique
	34	35	36	37	38	39	40	41	42	43	44

D.1.3 TAXAS DE CÂMBIO DO EURO EM RELAÇÃO A OUTRAS MOEDAS (continua)^(a)

EURO EXCHANGE RATES AGAINST OTHER CURRENCIES (to be continued)^(a)

Valores de referência - Fim de período

Reference figures - End-of-period

Fonte / Source: coluna / column (46-55) Reuters e Banco de Portugal; (45) Natexis Banque e Banco de Portugal

	Dólar da Namíbia Namíbia	Cordoba oro Nicarágua	Naira Nigéria	Rial de Oman Oman	Balboa Panamá	Rupia paquistanesa Paquistão	Guarani Paraguai	Novo Sol Perú	Rial do Qatar Qatar	Xelim do Quênia Quênia	Peso dominicano Rep. Dominicana
	45	46	47	48	49	50	51	52	53	54	55
00	7.0392	12.0035	102.3550	0.35829	0.9305	54.1086	3298.62	3.2837	3.3863	72.6255	14.9997
01	10.4302	12.1267	104.8747	0.33937	0.8813	52.7899	4084.83	3.0295	3.2075	69.2702	14.5415
02	9.0094	15.2796	130.9302	0.40378	1.0487	61.0606	7498.21	3.6867	3.8179	81.2743	20.9740
02	Abr 9.6160	12.6923	102.8714	0.34682	0.9008	54.0255	4359.87	3.0965	3.2799	70.5326	15.7640
	Mai 9.1903	13.3108	109.6402	0.36139	0.9387	56.3924	4881.24	3.2456	3.4175	73.5753	16.0518
	Jun 10.3043	14.1545	119.3010	0.38402	0.9975	59.8550	5830.39	3.4844	3.6312	78.5581	17.1570
	Jul 9.9498	13.9603	130.1139	0.37663	0.9783	58.2333	5967.63	3.4510	3.5616	76.9433	16.8268
	Ago 10.3344	14.1104	124.8791	0.37859	0.9833	58.3343	6125.96	3.5664	3.5798	77.5086	16.9128
	Set 10.4077	14.2773	124.2360	0.37962	0.9860	58.1494	5866.70	3.5982	3.5897	77.9433	18.2410
	Out 9.8477	14.3028	125.3714	0.37976	0.9864	57.9263	6362.28	3.5496	3.5912	78.4188	18.2484
	Nov 9.2276	14.4438	126.8671	0.38219	0.9927	57.8546	6948.90	3.4819	3.6144	79.1182	19.6058
	Dez 9.0094	15.2796	130.9302	0.40378	1.0487	61.0606	7498.21	3.6867	3.8179	81.2743	20.9740
03	Jan 9.2639	15.8671	138.1203	0.41644	1.0816	62.9113	7598.24	3.7683	3.9378	84.1214	23.2544
	Fev 8.7603	15.8927	137.7940	0.41509	1.0782	62.6542	7493.49	3.7519	3.9256	82.4823	24.7986
	Mar 8.6356	16.0592	141.1447	0.41949	1.0895	62.9731	7490.31	3.7844	3.9659	83.2378	23.9690
	Abr 8.0071	16.4627	145.2596	0.42855	1.1131	64.3539	7630.30	3.8569	4.0517	82.5364	26.1579
	Mai 9.5451	17.6030	152.7400	0.45514	1.1822	68.2484	7566.08	4.1315	4.3026	86.8917	32.6287
	Jun 8.5422	17.1405	148.0940	0.43996	1.1427	65.9909	7184.73	3.9720	4.1583	84.3313	34.9666
	Jul 8.4260	17.0675	144.7570	0.43574	1.1318	65.3615	6847.39	3.9292	4.1212	85.2811	38.0285
	Ago 8.0037	16.5872	144.0720	0.42067	1.0927	63.1034	6856.69	3.8042	3.9781	83.8101	35.6220
	Set 8.1393	17.7576	152.6990	0.44858	1.1652	67.3486	7311.63	4.0588	4.2420	91.2352	36.5873

45	46	47	48	49	50	51	52	53	54	55
Namíbia dollar Namíbia	Cordoba oro Nicaragua	Naira Nigeria	Rial Oman Oman	Balboa Panama	Pakistan rupee Pakistan	Guarani Paraguay	Nuevo sol Peru	Qatar rial Qatar	Kenyan shilling Kenya	Dominican peso Dominican Rep.

D.1.3 TAXAS DE CÂMBIO DO EURO EM RELAÇÃO A OUTRAS MOEDAS (continua)^(a)

EURO EXCHANGE RATES AGAINST OTHER CURRENCIES (to be continued)^(a)

Valores de referência - Fim de período

Reference figures - End-of-period

Fonte / Source: coluna / column (56, 58-62; 64-66) Reuters e Banco de Portugal; (57) Banco Central de S. Tomé e Príncipe e Banco de Portugal; (63) Natexis Banque e Banco de Portugal

	Rublo russo Fed. Russa	Dobra S. Tomé e Príncipe	Leona Serra Leoa	Dinar Sérvio ⁽ⁱ⁾ Servia-Montenegro	Libra síria Síria	Xelim da Somália Somália	Rupia do Sri Lanka Sri Lanka	Lilangeni Suazilândia	Dinar sudanês Sudão	Baht Tailândia	Novo dólar de Taipé Taipe
	56	57	58	59	60	61	62	63	64	65	66
00	26.6170	7931.57	1822.15	.	43.0356	2437.91	76.9524	7.0392	240.720	40.3046	30.7996
01	26.8752	8081.93	1985.17	.	40.7601	2309.01	81.9609	10.4302	227.992	38.9799	30.8014
02	33.5060	9456.65	2226.49	.	48.5024	2747.59	101.3044	9.0094	271.299	45.2514	36.3375
02	Abr 28.1205	8019.57	1954.74	.	41.6620	2360.10	86.5218	9.6160	233.037	38.9326	31.2307
	Mai 29.4142	8249.62	2036.98	.	43.4149	2459.39	90.2560	9.1903	242.842	39.7446	31.9158
	Jun 31.4412	8702.02	2164.58	.	46.1344	2613.45	95.9096	10.3043	258.053	41.4262	33.3265
	Jul 30.8480	9127.41	1971.23	.	45.2464	2563.15	93.9951	9.9498	253.086	41.1082	32.8317
	Ago 31.0794	8906.48	1981.30	.	45.4776	2576.25	94.5935	10.3344	254.380	41.4854	33.6190
	Set 31.2759	8978.46	1986.74	.	45.6025	2583.32	94.9025	10.4077	255.078	42.6839	34.3818
	Out 31.3574	8967.75	2002.39	.	45.6210	2584.37	94.9410	9.8477	255.182	42.7161	34.2281
	Nov 31.6304	9216.32	2107.60	.	45.9124	2600.87	95.8998	9.2276	256.811	43.3065	34.6055
	Dez 33.5060	9456.65	2226.49	.	48.5024	2747.59	101.3044	9.0094	271.299	45.2514	36.3375
03	Jan 34.4468	9866.54	2296.34	.	50.0240	2833.79	104.6989	9.2639	279.810	46.2492	37.3801
	Fev 34.0496	9945.14	2447.51	62.4235	49.8668	2824.88	104.4668	8.7603	278.930	46.1254	37.4675
	Mar 34.1871	9853.91	2492.23	63.0777	50.3894	2854.49	105.6216	8.6356	287.138	46.7232	37.8057
	Abr 34.6308	10161.62	2554.56	64.4440	51.4809	2916.32	108.1154	8.0071	293.358	47.7242	38.7247
	Mai 36.2522	10901.81	2659.95	68.4447	54.6768	3097.36	114.9450	9.5451	305.835	49.2977	41.0223
	Jun 34.6844	10861.16	2708.20	66.1578	52.8499	2993.87	111.0190	8.5422	295.616	48.0962	39.4917
	Jul 34.2472	10706.67	2661.99	65.5267	52.3458	2965.32	109.9430	8.4260	292.797	47.4790	38.8886
	Ago 33.3481	10357.25	2570.03	63.2630	50.5374	2862.87	105.8060	8.0037	285.523	44.8990	37.2611
	Set 35.6413	10790.71	2741.13	67.4604	53.8905	3052.82	109.9480	8.1393	304.117	46.5206	39.3022

56	57	58	59	60	61	62	63	64	65	66
Russian ruble Russian Federation	Dobra Sao Tome and Principe	Leone Sierra Leone	Serbian Dinar ⁽ⁱ⁾ Serbia-Montenegro	Syrian pound Syrian Arab Republic	Somali shilling Somalia	Sri Lanka rupee Sri Lanka	Lilangeni Swaziland	Sudanese dinar Sudan	Baht Thailand	New Taiwan dollar Taiwan

D.1.3 TAXAS DE CÂMBIO DO EURO EM RELAÇÃO A OUTRAS MOEDAS^(a)

EURO EXCHANGE RATES AGAINST OTHER CURRENCIES^(a)

Valores de referência - Fim de período

Reference figures - End-of-period

Fonte / Source: coluna / column (67-72; 74-75) Reuters e Banco de Portugal; (73) Financial Times e Banco de Portugal

	Xelim da Tanzânia Rep. Tanzânia 67	Dólar de Trinidad Tobago 68	Dinar da Tunísia Tunísia 69	Xelim do Uganda Uganda 70	Peso Uruguaio Uruguai 71	Bolívar Venezuela 72	Franco congolês Rep.Dem.Congo ^(a) 73	Kwacha Zâmbia 74	Dólar do Zimbábue Zimbábue 75
00	748.587	5.8063	1.2907	1651.64	11.6359	650.652	44.4750	4187.25	51.2706
01	808.152	5.3891	1.2903	1507.02	12.2941	679.042	291.8250	3423.85	48.8681
02	1022.483	6.4600	1.4003	1940.10	28.3673	1457.431	411.2700	4771.59	58.1504
02	Abr 871.974	5.5129	1.3202	1634.95	14.7686	757.131	291.8250	3648.24	49.9494
	Mai 896.459	5.7355	1.3477	1710.31	15.5871	1075.281	291.8250	4153.75	52.0509
	Jun 936.653	6.0718	1.3701	1807.47	18.6802	1337.149	334.3220	4523.66	55.2864
	Jul 934.277	5.9549	1.3519	1775.61	24.0906	1306.520	345.0740	4402.35	54.2467
	Ago 952.818	5.8801	1.3565	1784.69	28.1715	1393.090	342.3730	4424.85	54.5240
	Set 958.392	6.0146	1.3636	1789.59	26.9178	1453.867	351.1980	4437.00	54.6737
	Out 969.631	6.0466	1.3607	1810.04	26.1396	1407.109	376.2200	4675.54	54.6959
	Nov 977.313	6.1150	1.3744	1827.06	27.1603	1312.101	413.6270	5003.21	55.0452
	Dez 1022.483	6.4600	1.4003	1940.10	28.3673	1457.431	411.2700	4771.59	58.1504
03	Jan 1102.150	6.7059	1.4181	2026.38	30.4470	2078.565	453.1900	5472.90	59.4880
	Fev 1110.007	6.7010	1.4191	2060.17	30.6748	1722.964	442.0620	5436.28	862.7756
	Mar 1119.461	6.6895	1.4257	2146.32	31.2687	1741.021	452.1430	5284.08	885.7635
	Abr 1155.398	6.8567	1.4454	2209.50	32.6138	1778.734	461.9370	5315.05	904.9503
	Mai 1228.310	7.2528	1.4956	2362.04	32.8652	1889.160	490.6130	5639.09	944.5780
	Jun 1187.270	7.0162	1.4609	2286.54	30.1101	1826.030	481.6480	5447.82	913.0170
	Jul 1180.470	6.9266	1.4617	2257.94	31.1245	1808.620	488.9380	5189.30	904.3080
	Ago 1140.780	6.7201	1.4402	2190.86	30.3771	1746.130	469.1090	5146.62	873.0670
	Set 1216.470	7.1660	1.4694	2317.00	32.7421	1861.990	413.0630	5581.31	932.1600

67	68	69	70	71	72	73	74	77
Tanzanian shilling UR Tanzania	Trinidad and Tobago Dollar Trinidad and Tobago	Tunisian dinar Tunísia	Uganda shilling Uganda	Uruguayan peso Uruguay	Bolívar Venezuela	Franco congolais Congo Dem. Rep. ^(a)	Kwacha Zambia	Zimbabwe dollar Zimbábue

D.2.1 TRANSAÇÕES NO MERCADO DE CÂMBIOS ^(a)
Global - Valores diários médios ^(b)

FOREIGN EXCHANGE MARKET TURNOVER ^(a)
Global - Daily average ^(b)

Fonte / Source: Banco de Portugal

10⁶ dólares

	Spot			Derivados cambiais - OTC ^(c)									Derivados cambiais - Bolsa ^(f)	
	Empresas financeiras	Clientes não financeiros	Total	Outright forwards		Foreign exchange swaps		Currency swaps ^(d)		Opções		Total ^(e)		
				Empresas financeiras	Clientes não financeiros	Empresas financeiras	Clientes não financeiros	Empresas financeiras	Clientes não financeiros	Empresas financeiras	Clientes não financeiros			
1	2	3=1+2	4	5	6	7	8	9	10	11	12	13		
93	Abr	1062	139	1201	37	21	284	1	0	0	0	0	343	.
	Jul	994	140	1134	42	9	419	1	0	0	0	0	471	.
	Out	940	126	1066	61	9	405	0	0	0	0	0	475	.
94	Jan	935	128	1063	37	14	363	0	0	0	0	0	414	.
	Abr	1017	151	1168	58	26	371	2	0	0	0	0	457	.
	Jul	1014	170	1184	48	36	667	13	0	0	0	0	764	.
	Out	1149	214	1363	73	56	565	6	2	0	0	0	702	.
95	Jan	1171	207	1378	30	101	887	17	0	0	0	0	1035	.
	Abr	1078	301	1379	37	89	851	26	3	0	8	3	1017	0
	Out	1079	417	1496	37	71	1054	19	1	0	13	7	1202	0
96	Abr	1033	432	1465	76	108	1046	20	0	0	20	2	1272	0
	Out	1295	395	1690	211	108	1214	26	1	0	32	6	1598	0
97	Abr	1606	351	1957	105	118	1273	31	11	2	7	1	1548	0
	Out	1314	385	1699	73	173	2515	35	1	0	6	6	2809	0
98	Abr	1276	558	1834	122	214	2112	116	0	1	18	19	2602	2
	Out	1730	541	2271	175	271	3256	81	0	0	14	2	3799	1
99	Abr	979	172	1151	71	184	682	11	0	0	2	1	951	1
	Out	864	190	1054	111	135	866	14	0	0	2	2	1130	0
00	Abr	642	283	925	94	91	845	23	0	0	31	28	1112	0
	Out	626	224	850	59	76	443	18	22	0	61	27	706	0
01	Abr	653	264	917	62	42	594	94	0	0	8	4	804	2
02	Abr	705	309	1014	43	23	312	126	6	0	37	35	582	3

1	2	3=1+2	4	5	6	7	8	9	10	11	12	13
Financial institutions	Non-financial customers	Total	Financial institutions	Non-financial customers	Financial institutions	Non-financial customers	Financial institutions	Non-financial customers	Financial institutions	Non-financial customers	Total ^(e)	Exchange-traded currency derivatives ^(f)
Spot			Outright forwards		Foreign exchange swaps		Currency swaps ^(d)		Options		Total ^(e)	Exchange-traded currency derivatives ^(f)
OTC Foreign exchange derivatives ^(c)												

D.2.2 TRANSAÇÕES NO MERCADO DE CÂMBIOS ^(a)
Euro contra outras moedas - Valores diários médios ^(b)

FOREIGN EXCHANGE MARKET TURNOVER ^(a)
Euro against other currencies - Daily average ^(b)

Fonte / Source: Banco de Portugal

10⁶ dólares

	Spot			Derivados cambiais - OTC ^(c)									Derivados cambiais - Bolsa ^(f)	
	Empresas financeiras	Clientes não financeiros	Total	Outright forwards		Foreign exchange swaps		Currency swaps ^(d)		Opções		Total ^(e)		
				Empresas financeiras	Clientes não financeiros	Empresas financeiras	Clientes não financeiros	Empresas financeiras	Clientes não financeiros	Empresas financeiras	Clientes não financeiros			
1	2	3=1+2	4	5	6	7	8	9	10	11	12	13		
99	Abr	762	164	926	64	147	520	10	0	0	2	1	744	0
	Oct	768	184	952	108	132	704	13	0	0	2	1	960	0
00	Abr	561	278	839	91	90	663	22	0	0	31	27	924	0
	Oct	519	219	738	56	73	378	18	11	0	61	27	624	0
01	Abr	514	245	759	52	37	518	94	0	0	5	2	708	2
02	Abr	549	301	850	28	22	263	124	6	0	35	33	511	2

1	2	3=1+2	4	5	6	7	8	9	10	11	12	13
Financial institutions	Non-financial customers	Total	Financial institutions	Non-financial customers	Financial institutions	Non-financial customers	Financial institutions	Non-financial customers	Financial institutions	Non-financial customers	Total ^(e)	Exchange-traded currency derivatives ^(f)
Spot			Outright forwards		Foreign exchange swaps		Currency swaps ^(d)		Options		Total ^(e)	Exchange-traded currency derivatives ^(f)
OTC Foreign exchange derivatives ^(c)												

D.2.3 TRANSAÇÕES NO MERCADO DE CÂMBIOS ^(a)
Euro contra o dólar dos EUA - Valores diários médios ^(b)

FOREIGN EXCHANGE MARKET TURNOVER ^(a)
Euro against US dollar - Daily average ^(b)

Fonte / Source: Banco de Portugal

10⁶ dólares

	Spot			Derivados cambiais - OTC ^(c)								Derivados cambiais - Bolsa ^(f)	
	Empresas financeiras	Clientes não financeiros	Total	Outright forwards		Foreign exchange swaps		Currency swaps ^(d)		Opções			Total ^(e)
				Empresas financeiras	Clientes não financeiros	Empresas financeiras	Clientes não financeiros	Empresas financeiras	Clientes não financeiros	Empresas financeiras	Clientes não financeiros		
1	2	3=1+2	4	5	6	7	8	9	10	11	12	13	
99 Abr	628	76	704	43	70	497	0	0	0	1	1	612	0
Out	543	109	652	74	91	692	4	0	0	3	1	865	0
00 Abr	352	181	533	61	55	648	1	0	0	30	27	822	0
Out	361	153	514	49	67	374	11	11	0	62	27	601	0
01 Abr	273	141	414	30	29	491	56	0	0	0	2	608	2
02 Abr	336	213	548	24	18	216	116	0	0	34	33	441	2

	1	2	3=1+2	4	5	6	7	8	9	10	11	12	13
	Financial institutions	Non-financial customers	Total	Financial institutions	Non-financial customers	Financial institutions	Non-financial customers	Financial institutions	Non-financial customers	Financial institutions	Non-financial customers	Total ^(e)	Exchange-traded currency derivatives ^(f)
	Spot			Outright forwards		Foreign exchange swaps		Currency swaps ^(d)		Options		Total ^(e)	Exchange-traded currency derivatives ^(f)
OTC Foreign exchange derivatives ^(c)													

D.2.4 TRANSAÇÕES NO MERCADO DE CÂMBIOS ^(a)
Euro contra a libra esterlina - Valores diários médios ^(b)

FOREIGN EXCHANGE MARKET TURNOVER ^(a)
Euro against pound sterling - Daily average ^(b)

Fonte / Source: Banco de Portugal

10⁶ dólares

	Spot			Derivados cambiais - OTC ^(c)								Derivados cambiais - Bolsa ^(f)	
	Empresas financeiras	Clientes não financeiros	Total	Outright forwards		Foreign exchange swaps		Currency swaps ^(d)		Opções			Total ^(e)
				Empresas financeiras	Clientes não financeiros	Empresas financeiras	Clientes não financeiros	Empresas financeiras	Clientes não financeiros	Empresas financeiras	Clientes não financeiros		
1	2	3=1+2	4	5	6	7	8	9	10	11	12	13	
99 Abr	83	54	137	18	67	14	7	0	0	0	0	106	0
Out	72	36	108	21	17	8	7	0	0	0	0	53	0
00 Abr	79	40	119	17	16	9	17	0	0	1	0	60	0
Out	56	24	80	1	2	4	5	0	0	0	0	12	0
01 Abr	60	51	111	2	3	16	34	0	0	0	0	55	0
02 Abr	40	25	65	2	3	44	4	4	0	0	0	57	0

	1	2	3=1+2	4	5	6	7	8	9	10	11	12	13
	Financial institutions	Non-financial customers	Total	Financial institutions	Non-financial customers	Financial institutions	Non-financial customers	Financial institutions	Non-financial customers	Financial enterprises	Non-financial customers	Total ^(e)	Exchange-traded currency derivatives ^(f)
	Spot			Outright forwards		Foreign exchange swaps		Currency swaps ^(d)		Options		Total ^(e)	Exchange-traded currency derivatives ^(f)
OTC Foreign exchange derivatives ^(c)													

D.2.5 POSIÇÕES EM ABERTO DE DERIVADOS CAMBIAIS ^(a)
Global - Fim de período

AMOUNTS OUTSTANDING OF FOREIGN EXCHANGE DERIVATIVES ^(a)
Global - End-of-period

Fonte / Source: Banco de Portugal

10⁶ dólares

		Derivados cambiais - OTC ^(b)									Derivados cambiais - Bolsa ^(e)
		Outright forwards		Foreign exchange swaps		Currency swaps ^(c)		Opções		Total ^(d)	
		Empresas financeiras	Clientes não financeiros	Empresas financeiras	Clientes não financeiros	Empresas financeiras	Clientes não financeiros	Empresas financeiras	Clientes não financeiros		
1	2	3	4	5	6	7	8	9	10		
95	Mar					2331	1264	1463	1888	26955	0
	Set	2499	3029	11161	298	2415	1439	1163	861	22865	0
96	Mar	5566	2864	10972	254	2374	1133	893	1182	25238	0
	Set	2714	3029	13345	357	3021	2226	1649	636	26977	0
97	Mar	2382	2913	10730	620	2647	783	1598	237	21910	0
	Set	3195	2557	11699	805	4138	1267	616	465	24742	0
98	Mar	2797	3794	10703	1264	3045	2004	1073	656	25336	0
	Set	4522	5867	12021	1201	3060	1255	1013	241	29180	0
99	Mar	2007	5738	5510	1648	2046	966	1146	488	19549	1
	Set	2241	4347	5489	1996	2918	2155	803	80	20029	0
00	Mar	1893	4769	5555	1140	4012	1672	1149	764	20954	0
	Set	1914	3436	6717	799	4416	1371	785	271	19709	6
01	Mar	1399	3406	7408	1416	4109	1387	331	105	19561	19
02	Mar	3242	2224	8237	2258	4926	1210	452	161	22710	7

		1	2	3	4	5	6	7	8	9	10
		Financial institutions	Non-financial customers	Financial institutions	Non-financial customers	Financial institutions	Non-financial customers	Financial institutions	Non-financial customers	Total ^(d)	Exchange-traded currency derivatives ^(e)
		Outright forwards		Foreign exchange swaps		Currency swaps ^(c)		Options		Total ^(d)	Exchange-traded currency derivatives ^(e)
		OTC Foreign exchange derivatives ^(b)									

D.2.6 POSIÇÕES EM ABERTO DE DERIVADOS CAMBIAIS ^(a)
Euro contra outras moedas - Fim de período

AMOUNTS OUTSTANDING OF FOREIGN EXCHANGE DERIVATIVES ^(a)
Euro against other currencies - End-of-period

Fonte / Source: Banco de Portugal

10⁶ dólares

		Derivados cambiais - OTC ^(b)									Derivados cambiais - Bolsa ^(e)
		Outright forwards		Foreign exchange swaps		Currency swaps ^(c)		Opções		Total ^(d)	
		Empresas financeiras	Clientes não financeiros	Empresas financeiras	Clientes não financeiros	Empresas financeiras	Clientes não financeiros	Empresas financeiras	Clientes não financeiros		
1	2	3	4	5	6	7	8	9	10		
99	Mar	1982	5464	4843	1575	1994	965	959	484	18266	1
	Set	2169	4181	4696	1944	2873	2155	681	80	18779	0
00	Mar	1797	4596	4842	1047	3847	1672	1114	764	19679	0
	Set	1842	3355	5921	777	4260	1371	758	243	18527	6
01	Mar	1362	3355	6243	1368	4079	1382	318	84	18191	19
02	Mar	1726	2187	7199	2253	4242	1210	307	81	19205	7

		1	2	3	4	5	6	7	8	9	10
		Financial institutions	Non-financial customers	Financial institutions	Non-financial customers	Financial institutions	Non-financial customers	Financial institutions	Non-financial customers	Total ^(d)	Exchange-traded currency derivatives ^(e)
		Outright forwards		Foreign exchange swaps		Currency swaps ^(c)		Options		Total ^(d)	Exchange-traded currency derivatives ^(e)
		OTC Foreign exchange derivatives ^(b)									

D.2.7 POSIÇÕES EM ABERTO DE DERIVADOS CAMBIAIS ^(a)
Euro contra o dólar dos EUA - Fim de período

AMOUNTS OUTSTANDING OF FOREIGN EXCHANGE DERIVATIVES ^(a)
Euro against US dollar - End-of-period

Fonte / Source: Banco de Portugal

10⁶ dólares

		Derivados cambiais - OTC ^(b)								Total ^(d)	Derivados cambiais - Bolsa ^(e)
		Outright forwards		Foreign exchange swaps		Currency swaps ^(c)		Opções			
		Empresas financeiras	Clientes não financeiros	Empresas financeiras	Clientes não financeiros	Empresas financeiras	Clientes não financeiros	Empresas financeiras	Clientes não financeiros		
		1	2	3	4	5	6	7	8	9	10
99	Mar	1477	2292	4293	1014	1658	891	422	272	12319	1
	Set	1744	2464	3758	910	2681	1071	343	53	13024	0
00	Mar	1217	2651	4201	575	3751	735	844	709	14683	0
	Set	1090	1673	4856	546	3727	507	706	217	13322	5
01	Mar	834	1735	4432	962	3583	553	164	72	12335	18
02	Mar	1366	1188	5050	1856	3345	94	216	46	13161	6

	1	2	3	4	5	6	7	8	9	10
	Financial institutions	Non-financial customers	Financial institutions	Non-financial customers	Financial institutions	Non-financial customers	Financial institutions	Non-financial customers	Total ^(d)	Exchange-traded currency derivatives ^(e)
	Outright forwards		Foreign exchange swaps		Currency swaps ^(c)		Options			
OTC Foreign exchange derivatives ^(b)										

D.2.8 POSIÇÕES EM ABERTO DE DERIVADOS CAMBIAIS ^(a)
Euro contra a libra esterlina - Fim de período

AMOUNTS OUTSTANDING OF FOREIGN EXCHANGE DERIVATIVES ^(a)
Euro against pound sterling - End-of-period

Fonte / Source: Banco de Portugal

10⁶ dólares

		Derivados cambiais - OTC ^(b)								Total ^(d)	Derivados cambiais - Bolsa ^(e)
		Outright forwards		Foreign exchange swaps		Currency swaps ^(c)		Opções			
		Empresas financeiras	Clientes não financeiros	Empresas financeiras	Clientes não financeiros	Empresas financeiras	Clientes não financeiros	Empresas financeiras	Clientes não financeiros		
		1	2	3	4	5	6	7	8	9	10
99	Mar	397	887	468	72	24	19	300	67	2234	0
	Set	321	479	674	548	27	16	212	21	2298	0
00	Mar	357	547	244	338	24	15	188	38	1751	0
	Set	372	481	589	147	455	13	15	20	2092	0
01	Mar	268	244	1497	277	442	12	1	6	2747	1
02	Mar	109	115	1713	129	444	17	12	17	2556	1

	1	2	3	4	5	6	7	8	9	10
	Financial institutions	Non-financial customers	Financial institutions	Non-financial customers	Financial institutions	Non-financial customers	Financial institutions	Non-financial customers	Total ^(d)	Exchange-traded currency derivatives ^(e)
	Outright forwards		Foreign exchange swaps		Currency swaps ^(c)		Options			
OTC Foreign exchange derivatives ^(b)										

D.2.9 TRANSACÇÕES DE DERIVADOS SOBRE TAXAS DE JURO DE UMA SÓ MOEDA ^(a)

SINGLE CURRENCY INTEREST RATE DERIVATIVES TURNOVER ^(a)

Global - Valores diários médios ^(b)

Global - Daily average ^(b)

Fonte / Source: Banco de Portugal

10⁶ dólares

	Derivados sobre taxas de juro de uma só moeda - OTC ^(c)							Derivados sobre taxas de juro - Bolsa				
	Forward rate agreements		Swaps		Opções		Total ^(d)	Futuros		Opções		Total
	Empresas financeiras	Cientes não financeiros	Empresas financeiras	Cientes não financeiros	Empresas financeiras	Cientes não financeiros		Bolsa nacional ^(e)	Bolsas estrangeiras	Bolsa nacional ^(e)	Bolsas estrangeiras	
1	2	3	4	5	6	7	8	9	10	11	12=8+9+10+11	
95	Abr	53	2	6	0	0	61	0	2	0	1	3
	Out	117	5	30	1	0	153	0	12	0	5	17
96	Abr	259	1	31	0	0	291	0	5	0	1	6
	Out	380	4	51	13	0	448	314	80	0	1	395
97	Abr	1331	0	170	0	0	1501	560	189	0	2	751
	Out	893	8	243	2	3	1149	348	311	0	0	659
98	Abr	798	3	157	0	37	998	334	885	0	1	1220
	Out	1052	2	187	19	0	1260	484	441	0	0	925
99	Abr	344	1	182	4	2	533	68	563	0	0	631
	Out	309	37	235	42	3	627	0	727	0	0	727
00	Abr	221	4	151	5	0	381	0	1157	0	0	1157
	Out	28	4	135	5	0	172	0	574	0	0	574
01	Abr	38	0	277	11	2	328	0	410	0	23	433
02	Abr	22	0	348	36	5	411	0	456	0	2879	3335

1	2	3	4	5	6	7	8	9	10	11	12=8+9+10+11
Financial institutions	Non-financial customers	Financial institutions	Non-financial customers	Financial institutions	Non-financial customers	Total ^(d)	Portuguese exchange ^(e)	Foreign exchanges	Portuguese exchange ^(e)	Foreign exchanges	Total
Forward rate agreements		Swaps		Options			Futures		Options		
OTC single currency interest rate derivatives ^(c)							Exchange-traded interest rate derivatives				

D.2.10 TRANSACÇÕES DE DERIVADOS SOBRE TAXAS DE JURO DE UMA SÓ MOEDA ^(a)

SINGLE CURRENCY INTEREST RATE DERIVATIVES TURNOVER ^(a)

Euro - Valores diários médios ^(b)

Euro - Daily average ^(b)

Fonte / Source: Banco de Portugal

10⁶ dólares

	Derivados sobre taxas de juro de uma só moeda - OTC ^(c)							Derivados sobre taxas de juro - Bolsa				
	Forward rate agreements		Swaps		Opções		Total ^(d)	Futuros		Opções		Total
	Empresas financeiras	Cientes não financeiros	Empresas financeiras	Cientes não financeiros	Empresas financeiras	Cientes não financeiros		Bolsa nacional ^(e)	Bolsas estrangeiras	Bolsa nacional ^(e)	Bolsas estrangeiras	
1	2	3	4	5	6	7	8	9	10	11	12=8+9+10+11	
99	Abr	226	1	115	3	2	347	68	358	0	0	426
	Out	303	32	205	26	3	570	0	541	0	0	541
00	Abr	203	4	144	5	0	356	0	401	0	0	401
	Out	24	4	122	5	0	155	0	116	0	0	116
01	Abr	15	0	273	11	2	301	0	249	0	23	272
02	Abr	22	0	310	35	0	367	0	324	0	247	571

1	2	3	4	5	6	7	8	9	10	11	12=8+9+10+11
Financial institutions	Non-financial customers	Financial institutions	Non-financial customers	Financial institutions	Non-financial customers	Total ^(d)	Portuguese exchange ^(e)	Foreign exchanges	Portuguese exchange ^(e)	Foreign exchanges	Total
Forward rate agreements		Swaps		Options			Futures		Options		
OTC single currency interest rate derivatives ^(c)							Exchange-traded interest rate derivatives				

D.2.11 POSIÇÕES EM ABERTO DE DERIVADOS SOBRE TAXAS DE JURO DE UMA SÓ MOEDA ^(a)

AMOUNTS OUTSTANDING OF SINGLE CURRENCY INTEREST RATE DERIVATIVES ^(a)

Global - Fim de período

Global - End-of-period

Fonte / Source: Banco de Portugal

10⁶ dólares

	Derivados sobre taxas de juro de uma só moeda - OTC ^(b)							Derivados sobre taxas de juro - Bolsa				
	Forward rate agreements		Swaps		Opções		Total ^(c)	Futuros		Opções		Total
	Empresas financeiras	Clientes não financeiros	Empresas financeiras	Clientes não financeiros	Empresas financeiras	Clientes não financeiros		Bolsa nacional ^(d)	Bolsas estrangeiras	Bolsa nacional ^(d)	Bolsas estrangeiras	
1	2	3	4	5	6	7	8	9	10	11	12=8+9+10+11	
95 Mar	2604	103	4584	261	0	0	7552	0	11	0	0	11
Sep	7427	164	7031	916	0	430	15968	0	7	0	10	17
96 Mar	17562	147	9355	938	203	283	28488	0	4	0	0	4
Sep	23985	61	12722	1560	200	277	38805	706	233	0	23	962
97 Mar	63102	271	18503	969	566	442	83853	3259	1388	0	7	4654
Sep	80634	595	32534	1275	957	707	117103	1673	2042	0	0	3715
98 Mar	83634	1077	42889	1884	2611	829	133178	2470	7845	0	0	10315
Sep	59033	9387	55286	2119	3188	1633	130838	7669	9788	0	120	17577
99 Mar	58647	7802	58475	3949	1412	289	130574	844	9254	0	0	10098
Sep	44954	1516	74839	4106	2281	1230	129402	252	5977	0	0	6229
00 Mar	24210	5578	76879	3679	1585	1071	113297	0	4766	0	0	4766
Sep	14499	405	70421	2909	937	850	91268	0	11180	0	0	11180
01 Mar	6433	821	68490	3683	507	860	82283	0	9771	0	12167	21938
02 Mar	697	236	88988	6242	6493	1371	104027	0	12446	0	30735	43181

1	2	3	4	5	6	7	8	9	10	11	12=8+9+10+11
Financial institutions	Non-financial customers	Financial institutions	Non-financial customers	Financial institutions	Non-financial customers	Total ^(c)	Portuguese exchange ^(d)	Foreign exchanges	Portuguese exchange ^(d)	Foreign exchanges	Total
Forward rate agreements		Swaps		Options		Total ^(c)	Futures		Options		Total
OTC single currency interest rate derivatives ^(b)							Exchange-traded interest rate derivatives				

D.2.12 POSIÇÕES EM ABERTO DE DERIVADOS SOBRE TAXAS DE JURO DE UMA SÓ MOEDA ^(a)

AMOUNTS OUTSTANDING OF SINGLE CURRENCY INTEREST RATE DERIVATIVES ^(a)

Euro - Fim de período

Euro - End-of-period

Fonte / Source: Banco de Portugal

10⁶ dólares

	Derivados sobre taxas de uma só moeda - OTC ^(b)							Derivados sobre taxas de juro - Bolsa				
	Forward rate agreements		Swaps		Opções		Total ^(c)	Futuros		Opções		Total
	Empresas financeiras	Clientes não financeiros	Empresas financeiras	Clientes não financeiros	Empresas financeiras	Clientes não financeiros		Bolsa nacional ^(d)	Bolsas estrangeiras	Bolsa nacional ^(d)	Bolsas estrangeiras	
1	2	3	4	5	6	7	8	9	10	11	12=8+9+10+11	
99 Mar	42489	6188	44764	3260	1024	289	98014	844	5213	0	0	6057
Set	29092	1515	56895	2494	2131	1163	93746	252	3702	0	0	3954
00 Mar	9469	5577	57572	3109	1518	1004	78524	0	785	0	0	785
Set	6213	405	53229	2093	870	783	64820	0	8100	0	0	8100
01 Mar	5732	37	52874	3449	441	793	64795	0	6743	0	1510	8253
02 Mar	556	236	73450	5568	4479	1304	85593	0	10160	0	960	11120

1	2	3	4	5	6	7	8	9	10	11	12=8+9+10+11
Financial institutions	Non-financial customers	Financial institutions	Non-financial customers	Financial institutions	Non-financial customers	Total ^(c)	Portuguese exchange ^(d)	Foreign exchanges	Portuguese exchange ^(d)	Foreign exchanges	Total
Forward rate agreements		Swaps		Options		Total ^(c)	Futures		Options		Total
OTC single currency interest rate derivatives ^(b)							Exchange-traded interest rate derivatives				

E.1 FINANCIAMENTO DO ESTADO⁽¹⁾ (continua)
Fluxos acumulados desde o início do ano

STATE FINANCING⁽¹⁾ (to be continued)
Cumulative flows since the beginning of the year

Fonte / Source: Banco de Portugal

10⁶ euros

	Crédito líquido de residentes ⁽²⁾⁽³⁾												Total
	Instituições financeiras monetárias (IFM)		Administrações Públicas, excepto Estado				Outros sectores						
	Total	do qual:	Empréstimos e depósitos	Títulos de curto prazo	Títulos de médio e longo prazos ⁽⁴⁾	Total	Empréstimos e depósitos ⁽⁶⁾		Títulos de curto prazo	Títulos de médio e longo prazos ⁽⁴⁾	Total		
		Títulos ⁽⁴⁾⁽⁵⁾					Total	dos quais:					
1	2	3	4	5	6=3+4+5	7	8	9	10	11=7+9+10	12=1+6+11		
99	-4 159	-4 007	0	0	872	872	37	37	-606	-527	-1 096	-4 383	
00	-279	-390	0	356	19	375	626	626	26	-757	-104	-8	
01	1 205	-438	1 565	192	-92	1 665	418	404	-11	1 979	2 386	5 256	
02													
Mar	8	-979	-941	81	112	-747	39	35	7	1 129	1 175	436	
Abr	392	-615	-149	108	135	94	104	86	-13	1 200	1 291	1 777	
Mai	-45	-668	-21	129	133	241	91	73	-13	1 219	1 297	1 493	
Jun	-343	-1 117	166	193	229	589	86	71	-13	1 393	1 466	1 712	
Jul	-1 186	-1 785	677	132	416	1 225	97	103	7	1 886	1 990	2 029	
Ago	-1 260	-1 886	57	108	468	633	156	143	9	2 019	2 184	1 557	
Set	-1 520	-2 178	681	112	388	1 182	226	179	12	2 185	2 424	2 086	
Out	-849	-1 746	339	411	397	1 146	239	219	100	2 620	2 959	3 257	
Nov	-1 354	-1 898	265	440	433	1 138	247	231	158	3 209	3 613	3 397	
Dez	-2 472	-1 302	720	725	468	1 914	259	215	135	2 541	2 935	2 376	
03													
Jan	-819	-227	37	-12	6	31	143	27	17	80	240	-548	
Fev	-24	-123	1 493	242	54	1 789	692	37	269	-243	718	2 483	
Mar	-1 645	-37	1 556	182	104	1 841	829	18	76	491	1 395	1 592	
Abr	1 663	-497	131	229	139	500	569	-13	3	-270	303	2 465	
Mai	1 549	-319	185	315	251	750	110	-40	5	-629	-513	1 786	
Jun	1 260	-685	1 173	311	285	1 770	53	-73	-2	-656	-606	2 424	
Jul	1 803	-122	1 017	214	264	1 494	10	-85	-10	-359	-359	2 938	
Ago	1 396	-514	1 758	321	279	2 358	-16	-90	-15	-196	-226	3 528	

	1	2	3	4	5	6=3+4+5	7	8	9	10	11=7+9+10	12=1+6+11	
													Securities ⁽⁴⁾⁽⁵⁾
	Total	of which:											Total
	Monetary financial institutions (MFI)		General government, except State					Other sectors					Total
Residents net credit ⁽²⁾⁽³⁾													

E.1 FINANCIAMENTO DO ESTADO⁽¹⁾ (continuação)
Fluxos acumulados desde o início do ano

STATE FINANCING⁽¹⁾ (continued)
Cumulative flows since the beginning of the year

Fonte / Source: Banco de Portugal

10⁶ euros

	Crédito líquido de não residentes ⁽²⁾								Total
	Empréstimos e depósitos			Títulos					
	Total	Dos quais:		Curto prazo	Médio e longo prazos	Total	Total		
		Responsabilidades líquidas do Tesouro face ao exterior							
13	14		15	16	17=15+16	18=13+17	19=12+18		
99	70		-3	586	6 650	7 236	7 306	2 923	
00	-200		-63	-128	2 791	2 663	2 463	2 455	
01	-267		25	1 789	2 005	3 794	3 527	8 783	
02									
Mar	50		24	-1 588	1 290	-298	-248	188	
Abr	199		167	-1 564	1 577	13	212	1 989	
Mai	64		38	-1 864	2 363	500	563	2 057	
Jun	-7		-37	-2 224	3 407	1 183	1 176	2 888	
Jul	88		52	-1 030	3 950	2 921	3 009	5 038	
Ago	85		40	-1 522	4 741	3 220	3 305	4 862	
Set	138		84	-1 520	5 405	3 885	4 023	6 108	
Out	33		59	-2 228	5 726	3 499	3 532	6 788	
Nov	-26		-6	-2 228	5 890	3 662	3 636	7 033	
Dez	149		-44	-1 927	5 945	4 017	4 166	6 542	
03									
Jan	142		136	-288	126	-162	-20	-568	
Fev	31		73	-288	109	-179	-148	2 335	
Mar	-239		7	-288	1 719	1 431	1 192	2 784	
Abr	-113		127	-167	475	309	195	2 661	
Mai	-62		173	-281	1 472	1 190	1 128	2 914	
Jun	-98		135	748	1 470	2 218	2 119	4 543	
Jul	-84		143	1 538	1 387	2 925	2 841	5 779	
Ago	-172		46	1 929	1 171	3 101	2 929	6 457	

	13	14	15	16	17=15+16	18=13+17	19=12+18
	Loans and deposits		Securities				
	Non-residents net credit ⁽²⁾						

(1) Inclui as aplicações em títulos, excepto as transacções em acções e outras participações emitidas por residentes. / Includes acquisitions of securities, excluding transactions in shares and other equity issued by residents.

(2) Crédito líquido de depósitos e de aplicações em títulos (vide nota 1). / Credit minus deposits and acquisitions of securities (see note 1).

(3) Incluem-se, a partir de 2001, depósitos no Tesouro de entidades pertencentes ao Sector Público, ao abrigo do regime de Tesouraria do Estado. / From the beginning of 2001, it includes deposits of Public sector entities in the Treasury.

(4) Consideram-se as assunções pelo Estado de passivos de outros subsectores das Administrações Públicas (aumento do financiamento do Estado com correspondência em redução do financiamento desses subsectores). / Includes State assumptions of debt from other Government subsectors (an increase in the State financing versus a decrease in the other subsectors financing).

(5) Inclui, até 1999, o ajustamento de bilhetes do Tesouro. / Includes, up to 1999, Treasury bills adjustment.

(6) Incluem-se depósitos no Tesouro de entidades pertencentes ao Sector Público que não são classificadas como entidades das Administrações Públicas em termos estatísticos. / It includes deposits in the Treasury of entities that, in spite of belonging to the Public sector, are not classified in the General government for statistical purposes.

E.2 FINANCIAMENTO DOS SERVIÇOS E FUNDOS AUTÓNOMOS⁽¹⁾
Fluxos acumulados desde o início do ano
AUTONOMOUS SERVICES AND FUNDS FINANCING⁽¹⁾
Cumulative flows since the beginning of the year

Fonte / Source: Banco de Portugal

 10⁶ euros

	Crédito líquido de residentes ⁽²⁾									Crédito líquido de não residentes ⁽²⁾				Total
	Instituições financeiras monetárias		Administrações públicas, excepto Serviços e fundos autónomos				Outros sectores			Total	Empréstimos e depósitos	Títulos	Total	
	Total	do qual:	Empréstimos e depósitos ⁽³⁾	Títulos de curto prazo	Títulos de médio e longo prazos	Total	Títulos de curto prazo	Títulos de médio e longo prazos	Total					
		Títulos												
1	2	3	4	5	6=3+4+5	7	8	9=7+8	10=1+6+9	11	12	13=11+12	14=10+13	
99	-1 207	8	0	0	-372	-372	0	-27	-27	-1 605	-11	-216	-227	-1 832
00	792	-8	0	-350	-73	-423	0	8	8	378	-2	-462	-464	-87
01	714	0	-1 511	-198	-190	-1 899	0	0	0	-1 185	-38	-698	-736	-1 921
02	Mar	62	0	861	-81	0	779	0	0	842	-6	-30	-36	805
	Abr	-180	0	80	-108	0	-29	0	0	-209	-7	-38	-44	-253
	Mai	26	0	-44	-129	0	-173	0	0	-147	-2	-38	-40	-188
	Jun	-214	1	-240	-193	0	-433	0	-1	-648	-3	-30	-33	-681
	Jul	-286	1	-736	-132	0	-868	0	-1	-1 154	-3	-65	-68	-1 222
	Ago	-285	1	-110	-108	0	-219	0	-1	-504	-3	-45	-48	-552
	Set	-188	1	-728	-112	0	-840	0	-1	-1 028	-3	-43	-46	-1 074
	Out	-103	1	-366	-411	0	-776	0	-1	-880	0	-19	-18	-898
	Nov	47	0	-315	-440	0	-755	0	0	-708	0	-16	-16	-725
	Dez	-99	0	-755	-615	0	-1 371	0	0	-1 470	0	-16	-17	-1 487
03	Jan	716	0	-55	12	0	-43	0	0	673	0	0	0	673
	Fev	838	0	-1 504	-242	0	-1 746	0	0	-908	0	0	0	-908
	Mar	1 101	0	-1 563	-232	0	-1 794	0	0	-693	-5	0	-5	-698
	Abr	947	0	-161	-279	0	-440	0	0	508	-3	0	-3	505
	Mai	949	0	-200	-375	0	-575	0	0	373	-3	0	-3	370
	Jun	1 166	0	-1 202	-371	0	-1 573	0	0	-407	-4	0	-4	-411
	Jul	1 149	0	-1 038	-324	0	-1 362	0	0	-213	-4	0	-4	-217
	Ago	1 167	0	-1 767	-431	0	-2 198	0	0	-1 031	-3	0	-3	-1 034

1	2	3	4	5	6=3+4+5	7	8	9=7+8	10=1+6+9	11	12	13=11+12	14=10+13
Total	Securities	Loans and deposits ⁽³⁾	Short-term securities	Medium- and long-term securities	Total	Short-term securities	Medium- and long-term securities	Total	Total	Loans and deposits	Securities	Total	Total
	of which:												
Monetary financial institutions (MFI)						Other sectors							
Residents net credit ⁽²⁾										Non-residents net credit ⁽²⁾			

(1) Inclui as aplicações em títulos / Includes acquisitions of securities.

(2) Crédito líquido de depósitos e de aplicações em títulos. / Credit minus deposits and acquisitions of securities.

(3) Incluem-se, a partir de 2001, os depósitos dos Serviços e fundos autónomos junto do Tesouro. / From the beginning of 2001, it includes deposits of the Autonomous services and funds in the Treasury.

E.3 FINANCIAMENTO DA ADMINISTRAÇÃO REGIONAL E LOCAL⁽¹⁾
Fluxos acumulados desde o início do ano
REGIONAL AND LOCAL GOVERNMENT FINANCING⁽¹⁾
Cumulative flows since the beginning of the year

Fonte / Source: Banco de Portugal

 10⁶ euros

	Crédito líquido de residentes ⁽²⁾									Crédito líquido de não residentes ⁽²⁾				Total
	Instituições financeiras monetárias (IFM)		Administrações públicas, excepto Administração regional e local				Outros sectores			Total	Empréstimos e depósitos	Títulos	Total	
	Total	do qual:	Empréstimos e depósitos ⁽³⁾	Títulos de curto prazo	Títulos de médio e longo prazos ⁽³⁾	Total	Títulos de curto prazo	Títulos de médio e longo prazos ⁽³⁾	Total					
		Títulos ⁽³⁾												
1	2	3	4	5	6=3+4+5	7	8	9=7+8	10=1+6+9	11	12	13=11+12	14=10+13	
99	174	-51	0	0	0	0	-171	-171	3	-107	0	-107	-104	
00	126	-191	0	0	-4	-4	180	180	302	-6	1	-5	297	
01	588	-34	-14	0	-1	-15	0	15	588	33	81	113	701	
02	Mar	45	-5	40	0	0	40	0	5	5	90	11	7	18
	Abr	101	-6	30	0	0	30	0	6	6	137	11	30	41
	Mai	-42	-6	25	0	0	25	0	6	6	-12	47	37	83
	Jun	90	-7	34	0	0	34	0	3	3	127	45	24	69
	Jul	230	-2	19	0	0	19	0	-2	-2	247	50	26	76
	Ago	306	-2	14	0	0	14	0	-2	-2	318	55	21	76
	Set	348	-2	6	0	0	6	0	-2	-2	353	55	19	74
	Out	181	1	-13	0	0	-13	0	-5	-5	164	86	28	114
	Nov	264	1	10	0	0	10	0	-5	-5	268	102	38	139
	Dez	463	1	-5	0	0	-5	0	-7	-7	451	57	14	71
03	Jan	-37	3	19	0	0	19	0	-3	-3	-21	10	-3	8
	Fev	38	5	13	0	0	13	0	-4	-4	47	19	-13	7
	Mar	2	5	22	0	0	22	0	-3	-3	21	18	-13	6
	Abr	61	5	29	0	0	29	0	-4	-4	87	19	-17	2
	Mai	-19	4	16	0	0	16	0	-3	-3	-6	27	-8	19
	Jun	80	7	28	0	-16	12	0	6	6	98	25	-11	13
	Jul	171	4	22	0	-16	6	0	-16	-16	161	23	-2	22
	Ago	247	0	10	0	-16	-6	0	-12	-12	229	46	0	46

1	2	3	4	5	6=3+4+5	7	8	9=7+8	10=1+6+9	11	12	13=11+12	14=10+13
Total	Securities ⁽³⁾	Loans and deposits ⁽⁴⁾	Short-term securities	Medium- and long-term securities ⁽³⁾	Total	Short-term securities	Medium- and long-term securities ⁽³⁾	Total	Total	Loans and deposits ⁽³⁾	Securities	Total	Total
	of which:												
Monetary Financial Institutions (MFI)						Other sectors							
Residents net credit ⁽²⁾										Non-residents net credit ⁽²⁾			

(1) Inclui aplicações em títulos excepto as transacções em acções e outras participações emitidas por residentes. / Includes acquisitions of securities, excluding transactions in shares and other equity issued by residents.

(2) Crédito líquido de depósitos e de aplicações em títulos. / Credit minus deposits and acquisitions of securities.

(3) Consideram-se as assunções de passivos deste subsector pelo Estado (redução do financiamento da Administração Regional e Local com correspondência em aumento do financiamento do Estado) / Includes debt assumptions of this subsector by the State (a decrease in the Regional and Local Government financing versus an increase in the State financing).

E.3.1 FINANCIAMENTO DA ADMINISTRAÇÃO REGIONAL⁽¹⁾
Fluxos acumulados desde o início do ano

REGIONAL GOVERNMENT FINANCING⁽¹⁾
Cumulative flows since the beginning of the year

Fonte / Source: Banco de Portugal

10⁶ euros

	Crédito líquido de residentes ⁽²⁾									Crédito líquido de não residentes ⁽²⁾				Total
	Instituições financeiras monetárias (IFM)		Administrações públicas, excepto Administração regional				Outros sectores			Total	Empréstimos e depósitos ⁽³⁾	Títulos	Total	
	Total	do qual: Títulos ⁽³⁾	Empréstimos e depósitos ⁽⁴⁾	Títulos de curto prazo	Títulos de médio e longo prazos ⁽³⁾	Total	Títulos de curto prazo	Títulos de médio e longo prazos ⁽³⁾	Total					
1	2	3	4	5	6=3+4+5	7	8	9=7+8	10=1+6+9	11	12	13=11+12	14=10+13	
99	-8	-65	0	0	0	0	0	-171	-171	-179	-101	0	-102	-281
00	-206	-181	0	0	-4	-4	0	185	185	-25	-1	0	-1	-26
01	35	-18	-14	0	-1	-15	0	2	2	22	-3	91	88	110
02														
Mar	22	-5	40	0	0	40	0	5	5	67	0	0	0	67
Abr	-8	-6	30	0	0	30	0	6	6	28	0	30	30	58
Mai	16	-6	25	0	0	25	0	6	6	46	15	30	45	92
Jun	7	-7	34	0	0	34	0	7	7	47	15	30	45	93
Jul	25	-2	19	0	0	19	0	2	2	45	16	30	46	91
Ago	38	-2	14	0	0	14	0	2	2	54	16	30	46	100
Set	80	-2	6	0	0	6	0	2	2	88	16	30	46	134
Out	11	2	-13	0	0	-13	0	-2	-2	-4	46	30	76	73
Nov	42	2	10	0	0	10	0	-2	-2	50	47	30	77	126
Dez	72	2	-5	0	0	-5	0	-2	-2	65	10	0	10	75
03														
Jan	17	3	19	0	0	19	0	-3	-3	33	0	0	0	33
Fev	19	3	13	0	0	13	0	-1	-1	30	0	-1	-1	30
Mar	-81	2	22	0	0	22	0	-1	-1	-60	0	-1	-1	-61
Abr	-37	3	29	0	0	29	0	-2	-2	-10	0	-1	-1	-11
Mai	-9	2	16	0	0	16	0	-1	-1	6	0	-1	-1	5
Jun	-14	2	28	0	-16	12	0	15	15	14	0	-1	-1	13
Jul	-28	-1	22	0	-16	6	0	-7	-7	-29	-1	-1	-2	-30
Ago	-17	-1	10	0	-16	-6	0	-7	-7	-30	0	-1	-2	-31

	1	2	3	4	5	6=3+4+5	7	8	9	10=1+6+9	11	12	13=11+12	14=10+13
	Total	Securities ⁽³⁾	Loans and deposits ⁽⁴⁾	Short-term securities	Medium- and long-term securities ⁽³⁾	Total	Short-term securities	Medium- and long-term securities ⁽³⁾	Total	Total	Loans and deposits	Securities	Total	Total
		of which:												
	Monetary financial institutions (MFI)		General government, except Regional government	Other sectors										
	Residents net credit ⁽²⁾									Non-residents net credit ⁽²⁾				

(1) Inclui aplicações em títulos excepto as transacções em acções e outras participações emitidas por residentes. / Includes acquisitions of securities, excluding transactions in shares and other equity issued by residents.
(2) Crédito líquido de depósitos e de aplicações em títulos. / Credit minus deposits and acquisitions of securities.
(3) Consideram-se as assunções de passivos deste subsector pelo Estado (redução do financiamento da Administração Regional com correspondência em aumento do financiamento do Estado) / Includes debt assumptions of this subsector by the State (a decrease in the Regional Government financing versus an increase in the State financing).
(4) Incluem-se, a partir de 2001, os depósitos da Administração regional junto do Tesouro. / From the beginning of 2001, it includes deposits of the Regional government in the Treasury.

E.3.2 FINANCIAMENTO DA ADMINISTRAÇÃO LOCAL⁽¹⁾
Fluxos acumulados desde o início do ano

LOCAL GOVERNMENT FINANCING⁽¹⁾
Cumulative flows since the beginning of the year

	Crédito líquido de residentes ⁽²⁾									Crédito líquido de não residentes ⁽²⁾				Total
	Instituições financeiras monetárias (IFM)		Administrações públicas, excepto Administração local				Outros sectores			Total	Empréstimos e depósitos	Títulos	Total	
	Total	do qual: Títulos	Empréstimos e depósitos	Títulos de curto prazo	Títulos de médio e longo prazos	Total	Títulos de curto prazo	Títulos de médio e longo prazos	Total					
1	2	3	4	5	6=3+4+5	7	8	9=7+8	10=1+6+9	11	12	13=11+12	14=10+13	
99	183	13	0	0	0	0	0	0	0	182	-6	0	-6	177
00	332	-10	0	0	0	0	0	-5	-5	327	-6	1	-4	323
01	553	-16	0	0	0	0	0	13	13	566	35	-11	25	591
02														
Mar	23	0	0	0	0	0	0	0	0	23	10	7	17	40
Abr	109	0	0	0	0	0	0	0	0	109	11	0	11	120
Mai	-58	0	0	0	0	0	0	0	0	-58	31	7	38	-20
Jun	83	-1	0	0	0	0	0	-3	-3	80	29	-6	23	103
Jul	205	-1	0	0	0	0	0	-3	-3	202	34	-4	30	232
Ago	268	-1	0	0	0	0	0	-3	-3	264	39	-9	30	295
Set	268	-1	0	0	0	0	0	-3	-3	265	39	-11	28	293
Out	170	-1	0	0	0	0	0	-3	-3	167	40	-2	37	205
Nov	222	-1	0	0	0	0	0	-3	-3	219	55	8	63	281
Dez	391	-1	0	0	0	0	0	-5	-5	386	47	14	61	447
03														
Jan	-54	0	0	0	0	0	0	0	0	-54	10	-3	7	-47
Fev	19	2	0	0	0	0	0	-2	-2	17	19	-12	7	24
Mar	83	2	0	0	0	0	0	-2	-2	81	18	-12	7	88
Abr	98	2	0	0	0	0	0	-2	-2	96	19	-16	3	99
Mai	-10	2	0	0	0	0	0	-2	-2	-12	27	-7	20	8
Jun	94	6	0	0	0	0	0	-10	-10	84	24	-10	14	98
Jul	199	6	0	0	0	0	0	-10	-10	190	24	0	23	213
Ago	264	1	0	0	0	0	0	-5	-5	259	47	1	48	307

	1	2	3	4	5	6=3+4+5	7	8	9=7+8	10=1+6+9	11	12	13=11+12	14=10+13
	Total	Securities	Loans and deposits	Short-term securities	Medium- and long-term securities	Total	Short-term securities	Medium- and long-term securities	Total	Total	Loans and deposits	Securities	Total	Total
		of which:												
	Monetary Financial Institutions (MFI)		General government, except Local government	Other sectors										
	Residents net credit ⁽²⁾									Non-residents net credit ⁽²⁾				

(1) Inclui aplicações em títulos excepto as transacções em acções e outras participações emitidas por residentes. / Includes acquisitions of securities, excluding transactions in shares and other equity issued by residents.
(2) Crédito líquido de depósitos e de aplicações em títulos. / Credit minus deposits and acquisitions of securities.

E.4 FINANCIAMENTO DOS FUNDOS DE SEGURANÇA SOCIAL⁽¹⁾
Fluxos acumulados desde o início do ano

SOCIAL SECURITY FUNDS FINANCING⁽¹⁾
Cumulative flows since the beginning of the year

Fonte / Source: Banco de Portugal

10⁶ euros

	Crédito líquido de residentes ⁽²⁾									Crédito líquido de não residentes ⁽²⁾			Total	
	Instituições financeiras monetárias (IFM)		Administração Pública, excepto Fundos de segurança social				Outros sectores			Total	Empréstimos e depósitos	Títulos		Total
	Total	do qual:	Empréstimos e depósitos ⁽³⁾	Títulos de curto prazo	Títulos de médio e longo prazos	Total	Títulos de curto prazo	Títulos de médio e longo prazos	Total					
		Títulos								10=1+6+9	11	12		13=11+12
1	2	3	4	5	6=3+4+5	7	8	9=7+8	10=1+6+9	11	12	13=11+12	14=10+13	
99	805	0	0	0	-500	-500	0	0	0	305	0	0	0	305
00	-217	0	0	-6	58	52	0	0	0	-165	0	6	6	-159
01	-69	0	-40	6	283	249	0	0	0	181	0	-69	-69	111
02														
Mar	-396	0	40	0	-112	-72	0	0	0	-468	0	-269	-270	-737
Abr	-273	0	40	0	-135	-95	0	0	0	-368	0	-149	-150	-518
Mai	-510	0	40	0	-133	-93	0	0	0	-603	0	-193	-194	-797
Jun	-489	0	40	0	-229	-189	0	0	0	-678	0	-216	-216	-894
Jul	-174	0	40	0	-416	-376	0	0	0	-550	0	-201	-201	-751
Ago	-634	0	40	0	-468	-428	0	0	0	-1 062	0	-194	-194	-1 255
Set	-606	0	40	0	-388	-348	0	0	0	-954	0	-302	-302	-1 256
Out	-595	0	40	0	-397	-357	0	0	0	-952	0	-463	-463	-1 415
Nov	-509	0	40	0	-433	-393	0	0	0	-902	0	-423	-423	-1 325
Dez	-347	0	40	-110	-468	-538	0	0	0	-885	0	-451	-451	-1 336
03														
Jan	-447	0	0	0	-6	-6	0	0	0	-454	0	-21	-21	-474
Fev	-619	0	-2	0	-54	-56	0	0	0	-674	0	-31	-31	-706
Mar	-577	0	-14	50	-104	-68	0	0	0	-645	0	-54	-54	-699
Abr	-521	0	0	50	-139	-89	0	0	0	-611	0	-101	-101	-712
Mai	-455	0	0	60	-251	-191	0	0	0	-646	0	-119	-119	-765
Jun	-489	0	0	60	-269	-209	0	0	0	-698	0	-146	-146	-844
Jul	-297	0	-1	110	-247	-138	0	0	0	-435	0	-152	-152	-587
Ago	-368	0	-1	110	-263	-154	0	0	0	-522	0	-146	-146	-667

1	2	3	4	5	6=3+4+5	7	8	9=7+8	10=1+6+9	11	12	13=11+12	14=10+13	
Total	Securities	Loans and deposits ⁽³⁾	Short-term securities	Medium- and long-term securities	Total	Short-term securities	Medium- and long-term securities	Total	Total	Securities	Loans and deposits	Total	Total	
	Of which:													
Monetary financial institutions (MFI)		Public administration except Social Security Funds				Other sectors								
Residents net credit ⁽²⁾										Non-residents net credit ⁽²⁾				

(1) Inclui as aplicações em títulos. / Includes acquisitions of securities

(2) Crédito líquido de depósitos e de aplicações em títulos. / Credit minus deposits and acquisitions of securities.

(4) Incluem-se, a partir de 2001, os depósitos dos Fundos de segurança social junto do Tesouro. / From the beginning of 2001, it includes deposits of the Social security funds in the Treasury.

E.5 RECEITAS DO ESTADO
Valores acumulados

STATE REVENUE
Cumulative figures

Fonte / Source: Direcção-Geral do Orçamento

10⁶ euros

	Receitas correntes										Receitas de capital	Recursos próprios comunitários	Reposições não abatidas	Receitas totais
	Impostos directos	dos quais:		Impostos indirectos	dos quais:		Outras	das quais:	Total					
		IRS	IRC		IVA	Imposto sobre produtos petrolíferos				Rendimentos de propriedade				
		2	3		5	6				8				
1	2	3	4	5	6	7	8	9=1+4+7	10	11	12	13=9+10+11+12		
99	10 032	5 994	3 942	13 865	7 906	2 484	1 291	479	25 187	2 328	205	306	28 026	
00	11 316	6 740	4 470	14 373	8 673	2 114	1 253	427	28 943	3 216	204	478	30 840	
01	11 338	7 164	4 077	14 843	8 966	2 146	1 531	404	27 711	867	181	268	29 027	
02														
Abr	2 981	2 599	364	5 085	3 073	802	350	38	8 417	582	47	160	9 206	
Mai	5 006	3 267	1 694	6 569	3 996	1 049	514	82	12 089	588	62	184	12 922	
Jun	5 675	3 803	1 814	7 826	4 661	1 287	774	230	14 276	601	74	185	15 135	
Jul	6 969	4 167	2 723	9 073	5 337	1 505	876	234	16 918	616	88	187	17 809	
Ago	7 084	4 301	2 699	10 789	6 450	1 759	984	248	18 857	638	100	209	19 803	
Set	8 066	4 897	3 082	12 115	7 230	2 013	1 205	343	21 386	657	110	224	22 376	
Out	8 590	5 425	3 075	13 185	7 814	2 238	1 245	344	23 020	628	123	204	23 975	
Nov	9 468	6 218	3 152	14 946	9 007	2 483	1 442	437	25 856	661	134	223	26 873	
Dez	11 919	7 308	4 411	16 718	10 089	2 746	1 675	539	30 312	1 922	144	223	32 601	
03														
Jan	874	767	92	1 248	700	222	88	7	2 210	23	9	30	2 271	
Fev	1 542	1 380	146	2 878	1 866	445	197	8	4 617	32	11	50	4 710	
Mar	2 168	1 973	175	4 050	2 559	655	301	10	6 518	50	31	61	6 659	
Abr	2 938	2 639	269	5 119	3 101	876	439	66	8 496	58	43	61	8 658	
Mai	4 593	3 295	1 250	6 685	4 144	1 099	555	76	11 833	63	55	66	12 017	
Jun	5 450	4 028	1 362	7 869	4 775	1 338	892	222	14 212	110	67	74	14 462	
Jul	6 392	3 980	2 331	8 988	5 323	1 581	1 064	264	16 443	124	82	77	16 727	
Ago	6 439	4 287	2 064	10 715	6 441	1 855	1 154	266	18 309	141	95	78	18 622	
Set	7 034	4 637	2 308	12 017	7 184	2 119	1 364	364	20 415	144	100	78	20 737	

1	2	3	4	5	6	7	8	9=1+4+7	10	11	12	13=9+10+11+12
Direct taxes	Personal income tax	Corporate income	Indirect taxes	Value added tax	Tax oil products	Other	Property income	Total	Capital revenue	European Union funds	Refunds not deducted from payments	Total revenue
	of which:			of which:			of which:					
Current revenue												

E.6 DESPESAS DO ESTADO⁽¹⁾
Valores acumulados

STATE EXPENDITURE⁽¹⁾
Cumulative figures

Fonte / Source: Direcção-Geral do Orçamento

10⁶ euros

	Despesas correntes							Despesas de capital						Despesas totais	
	Pessoal	Bens e serviços	Juros e outros encargos	Subsídios	Transfe-rências correntes	Outras despesas correntes	Total	Aquisição de bens de capital	Transfe-rências de capital	Activos financeiros	Passivos financeiros	Outras despesas de capital	Total		
	1	2	3	4	5	6	7=1+...+6	8	9	10	11	12	13=8+...+12		14=7+13
99	9 169	1 133	2 949	647	11 098	230	25 227	698	4 062	68	9 711	27	14 567	39 794	
00	9 979	1 213	3 526	617	12 229	250	27 814	531	4 892	87	7 782	23	13 315	41 129	
01	10 758	1 121	3 766	616	12 956	235	29 451	624	3 317	81	11 134	23	15 180	44 631	
02	Abr	3 482	277	1 292	99	4 839	71	10 060	120	1 277	25	5 010	11	6 442	16 502
	Mai	4 308	364	1 701	194	5 966	85	12 616	148	1 469	29	6 056	11	7 713	20 329
	Jun	5 797	496	2 436	230	7 298	114	16 370	178	1 719	34	6 811	14	8 756	25 126
	Jul	6 988	600	2 711	297	9 117	135	19 848	210	1 951	45	7 760	15	9 980	29 828
	Ago	7 806	680	3 032	345	10 201	150	22 213	233	2 146	54	7 891	16	10 340	32 553
	Set	8 677	789	3 371	451	11 902	167	25 357	278	2 322	58	8 133	17	10 807	36 165
	Out	9 557	904	3 653	562	13 105	187	27 968	312	2 562	63	8 333	18	11 289	39 257
	Nov	11 092	956	3 837	642	14 328	200	31 055	328	2 721	68	15 017	20	18 152	49 207
	Dez	12 053	1 220	3 838	774	15 587	228	33 701	469	3 278	969	15 731	22	20 469	54 170
03	Jan	955	25	129	0	1 310	4	2 423	3	122	3	1 923	5	2 054	4 478
	Fev	1 861	77	714	60	2 489	21	5 221	28	701	6	2 911	6	3 652	8 873
	Mar	2 757	149	807	115	3 673	61	7 561	59	820	12	4 341	9	5 242	12 803
	Abr	3 649	220	1 106	187	4 923	68	10 153	98	1 055	43	7 947	9	9 151	19 304
	Mai	4 508	306	1 523	278	6 140	103	12 858	140	1 309	48	9 248	11	10 755	23 613
	Jun	5 957	387	2 512	395	7 372	120	16 744	174	1 510	50	12 367	11	14 112	30 855
	Jul	7 083	486	2 792	455	8 626	144	19 585	217	1 771	56	13 359	13	15 416	35 001
	Ago	7 926	559	3 185	513	9 846	168	22 196	259	1 929	60	15 545	14	17 807	40 004
	Set	8 825	659	3 581	533	10 960	178	24 735	314	2 064	64	17 942	15	20 399	45 133

	1	2	3	4	5	6	7=1+...+6	8	9	10	11	12	13=8+...+12	14=7+13
	Personnel	Goods and services	Interest	Subsidies	Current transfers	Other current expenditures	Total	Purchase of capital goods	Capital transfers	Financial assets	Financial liabilities	Other capital expenditures	Total	Total expenditure
	Current expenditure							Capital expenditure						

(1) Despesas do Estado segundo a classificação económica. Os valores intra-anuais referem-se a despesas autorizadas. / State expenditures according to the economic classification. Intra-annual figures refer to authorized expenditures.

E.7 RECEITAS E DESPESAS DO ESTADO
Valores Acumulados

STATE REVENUE AND EXPENDITURE
Cumulative figures

Fonte / Source: Direcção-Geral do Orçamento

10⁶ euros

	Receitas totais	Despesas autorizadas totais	Saldo	Amortizações	Saldo líquido de amortizações
	1	2	3=1-2	4	5=3+4
99		28 026	39 794	-11 768	9 711
00		30 840	41 129	-10 289	7 782
01		29 027	44 631	-15 604	11 134
02	Abr	9 206	16 502	-7 296	5 010
	Mai	12 922	20 329	-7 406	6 056
	Jun	15 135	25 126	-9 991	6 811
	Jul	17 809	29 828	-12 019	7 760
	Ago	19 803	32 553	-12 750	7 891
	Set	22 376	36 165	-13 789	8 133
	Out	23 975	39 257	-15 282	8 333
	Nov	26 873	49 207	-22 334	15 017
	Dez	32 601	54 170	-21 570	15 731
03	Jan	2 271	4 478	-2 207	1 923
	Fev	4 710	8 873	-4 163	2 911
	Mar	6 659	12 803	-6 144	4 341
	Abr	8 658	19 304	-10 646	7 947
	Mai	12 017	23 613	-11 597	9 248
	Jun	14 462	30 855	-16 393	12 367
	Jul	16 727	35 001	-18 274	13 359
	Ago	18 622	40 004	-21 382	15 545
	Set	20 737	45 133	-24 396	17 942

	1	2	3=1-2	4	5=3+4
	Total revenue	Total expenditure	Balance	Repayments	Balance net of repayments

E.8 RECEITAS E DESPESAS DA SEGURANÇA SOCIAL

SOCIAL SECURITY REVENUE AND EXPENDITURE

Valores acumulados

Cumulative figures

Fonte / Source: Instituto de Gestão Financeira da Segurança Social

10⁶ euros

	Continente					Regiões autónomas			Continente e regiões autónomas			
	Receitas totais	das quais:		Despesas totais	das quais:		Receitas totais	Despesas totais	Saldo	Receitas totais	Despesas totais	Saldo
		Contribuições			Subsídios de desemprego	Pensões de velhice						
1	2	3	4	5	6=1-3	7	8	9=7-8	10=1+7	11	12=10-11	
97	9 593	6 628	9 409	643	3 646	184	218	168	50	9 811	9 577	234
98	10 537	7 164	10 400	636	3 918	137	235	198	37	10 772	10 598	175
99	11 246	7 775	11 334	691	4 267	-88	258	210	47	11 503	11 544	-41
00	Jul	6 904	4 808	6 440	462	2 651	161	116	44	7 065	6 556	509
	Ago	7 952	5 590	7 279	523	2 993	674	185	52	8 137	7 412	725
	Set	8 932	6 293	8 205	584	3 336	727	208	59	9 140	8 354	786
	Out	9 874	6 958	9 254	651	3 680	620	232	67	10 106	9 419	687
	Nov	10 811	7 624	10 236	716	4 028	575	254	66	11 065	10 424	641
	Dez	12 237	8 486	12 098	778	4 760	139	285	76	12 521	12 307	215
01	Jan	1 146	897	846	69	365	300	30	14	1 177	860	317
	Fev	2 116	1 582	1 820	138	735	297	53	22	2 169	1 850	319
	Mar	3 089	2 273	2 762	208	1 107	327	76	29	3 165	2 809	356
	Abr	4 075	2 966	3 721	277	1 479	354	98	35	4 173	3 784	389
	Mai	5 094	3 681	4 626	348	1 852	468	121	42	5 215	4 705	510
	Jun	6 205	4 433	5 570	418	2 226	635	146	47	6 351	5 669	682
	Jul	7 303	5 263	7 106	488	2 983	197	171	55	7 475	7 223	252
	Ago	8 446	6 124	8 273	555	3 371	173	196	61	8 642	8 408	234
	Set	9 475	6 883	9 320	627	3 758	156	221	68	9 696	9 472	224
	Out	10 493	7 617	10 258	700	4 143	236	245	75	10 738	10 428	311
	Nov	11 504	8 337	11 480	775	4 536	24	268	75	11 773	11 674	99
	Dez	13 277	9 281	13 311	844	5 353	-34	296	82	13 573	13 525	48

1	2	3	4	5	6=1-3	7	8	9=7-8	10=1+7	11=3+8	12=10-11
Total revenue	Contributions	Total expenditure	Unemployment benefits	Old-age pensions	Balance	Total revenue	Total expenditure	Balance	Total revenue	Total expenditure	Balance
	of which:		of which:								
Mainland						Autonomous regions			Mainland and autonomous regions		

E.9 DÍVIDA DIRECTA DO ESTADO (continua)

DIRECT STATE DEBT (to be continued)

Fonte / Source: Instituto de Gestão do Crédito Público e Banco de Portugal

10⁶ euros

Dívida em moedas de países da área do euro													
	Títulos											Total	
	Curto prazo	dos quais:			Médio e longo prazos	dos quais:			Total	Certificados de aforo	dos quais:		
		Bilhetes do Tesouro	CEDIC	Papel comercial		Obrigações do Tesouro (taxa fixa)	Obrigações do Tesouro (rendimento variável)	Com vencimento no prazo de 1 ano			Capitalização acumulada		Outros empréstimos
1	2	3	4	5	6	7	8	9=1+5	10	11	12	13=9+10+12	
99	560	0	0	560	43 294	36 749	6 240	4 820	43 854	12 496	4 482	1 983	58 333
00	710	0	385	325	46 018	39 948	6 013	3 691	46 729	13 672	4 752	1 873	62 274
01	1 398	0	573	825	49 703	45 914	3 770	3 290	51 100	14 743	5 104	1 705	67 549
02	Abr	1 147	0	667	480	52 712	49 666	3 028	3 634	53 859	15 020	5 190	70 624
	Mai	788	0	688	100	53 462	50 416	3 028	3 634	54 250	15 055	5 209	71 043
	Jun	751	0	751	0	54 344	51 298	3 028	4 836	55 095	15 097	5 229	71 928
	Jul	1 279	0	709	570	54 901	52 796	2 088	4 637	56 180	15 181	5 252	73 099
	Ago	978	0	688	290	55 751	53 846	2 088	5 621	56 728	15 269	5 276	73 734
	Set	984	0	694	290	56 193	54 091	2 085	5 621	57 178	15 352	5 298	74 264
	Out	1 082	0	1 082	0	57 305	55 205	2 083	5 568	58 387	15 446	5 322	75 568
	Nov	1 169	0	1 169	0	57 895	55 905	1 973	5 560	59 064	15 505	5 346	76 278
	Dez	1 432	0	1 432	0	57 925	55 905	2 003	5 560	59 357	15 537	5 366	76 819
03	Jan	1 436	0	1 436	0	57 900	55 880	2 003	6 035	59 336	15 614	5 389	76 875
	Fev	1 947	0	1 947	0	57 712	55 692	2 003	6 651	59 659	15 665	5 407	77 245
	Mar	1 695	0	1 695	0	60 205	58 187	2 001	6 646	61 899	15 693	5 430	79 295
	Abr	1 699	0	1 669	30	57 774	55 764	1 994	4 220	59 474	15 708	5 451	76 887
	Mai	1 757	0	1 757	0	58 694	56 683	1 994	4 220	60 451	15 725	5 468	77 877
	Jun	2 692	0	1 745	947	58 315	56 304	1 994	2 989	61 007	15 731	5 483	78 436
	Jul	4 145	770	1 643	1 732	58 308	56 363	1 928	2 637	62 452	15 762	5 499	79 935
	Ago	5 141	1 329	1 742	2 070	57 331	56 359	956	6 676	62 472	15 797	5 516	79 983
	Set	5 825	2 169	1 793	1 863	57 058	56 090	951	6 405	62 883	15 819	5 526	80 412

1	2	3	4	5	6	7	8	9=1+5	10	11	12	13=9+10+12
Short-term	Treasury bills	CEDIC	Commercial paper	Medium- and long-term	Treasury bonds (fixed rate)	Treasury bonds (indexed rate)	With redemption within 1 year	Total	Savings certificates	Accrued interests	Other loans	Total
	of which:				of which:							
Securities												
	of which:				of which:							

Fonte / Source: Direcção-Geral do Tesouro, Instituto de Gestão do Crédito Público e Banco de Portugal

10⁶ euros

	Dívida em moedas de países fora da área do euro						Total	Por memória:	
	Títulos			Outros empréstimos	Total	Total		Depósitos do Estado	
	Curto prazo	Médio e longo prazos	dos quais:						
14			15	16	17	18=14+15+17	19=13+18	20	
99		304	4 060	663	282	4 646	62 979	3 804	
00		161	3 496	171	251	3 909	66 183	3 702	
01		1 401	3 383	694	143	4 927	72 476	2 114	
02	Abr	194	2 636	0	137	2 967	73 591	1 041	
	Mai	286	2 537	0	125	2 928	73 971	1 425	
	Jun	0	2 405	0	112	2 517	74 445	1 266	
	Jul	613	2 454	0	99	3 167	76 266	1 443	
	Ago	407	2 442	0	98	2 946	76 680	1 429	
	Set	406	2 434	0	96	2 935	77 200	1 382	
	Out	0	2 430	1 014	96	2 525	78 093	1 160	
	Nov	0	2 414	1 007	95	2 509	78 787	1 514	
	Dez	286	2 298	954	80	2 665	79 483	3 290	
03	Jan	0	2 233	925	78	2 310	79 186	3 901	
	Fev	0	2 231	927	20	2 251	79 496	3 161	
	Mar	0	2 208	918	20	2 228	81 524	4 795	
	Abr	90	2 162	898	20	2 272	79 159	1 027	
	Mai	0	2 043	846	18	2 061	79 938	1 298	
	Jun	88	2 112	875	18	2 218	80 654	1 221	
	Jul	97	2 128	884	18	2 243	82 178	1 252	
	Ago	156	2 204	915	19	2 378	82 361	1 255	
	Set	571	2 086	1 716	18	2 675	83 087	ND	

	14	15	16	17	18=14+15+17	19=13+18	20
	Short-term	Medium- and long-term	With redemption within one year	Other loans	Total	Total	State deposits
	Securities						
	Debt in non-euro area currencies						Memo items:

F.1.1 ÍNDICES DE PRODUÇÃO INDUSTRIAL^(a)

 Continente, corrigido dos dias úteis,
base 2000=100

INDUSTRIAL PRODUCTION INDICES^(a)

 Mainland, adjusted for working days,
2000=100

Fonte / Source: Instituto Nacional de Estatística

	Total geral (100.00 %)	Indústria extractiva (1.86 %)	Produção e distribuição de electricidade, gás e água (11.85 %)	Indústria transformadora (86.28 %)	Bens de consumo (33.98 %)	Bens de consumo duradouro (4.95 %)	Bens de consumo não duradouro (29.13 %)	Bens intermédios (38.48%)	Bens de investimento (13.28%)	Energia (14.25%)
	1	2	3	4	5	6	7	8	9	10
00	100.0	100.0	100.0	100.0	100.0	100.0	100.0	100.0	100.0	100.0
01	103.1	101.8	109.0	102.3	100.5	98.6	100.9	102.9	104.7	108.1
02	102.8	96.4	103.3	102.9	99.2	96.4	99.6	107.0	99.7	103.3
02										
Mar	108.4	100.6	109.6	108.4	102.8	101.5	103.0	113.7	106.5	109.0
Abr	105.7	109.8	99.5	106.5	97.0	99.5	96.6	114.6	106.1	101.8
Mai	107.3	108.9	96.2	108.8	99.1	97.7	99.3	116.5	109.3	100.2
Jun	104.4	99.0	102.7	104.8	98.4	98.8	98.3	110.7	101.6	104.4
Jul	113.3	113.6	109.8	113.7	113.9	106.3	115.2	118.8	105.1	104.3
Ago	78.8	74.3	90.0	77.3	81.5	58.8	85.2	76.7	61.0	94.5
Set	103.8	95.5	97.7	104.8	101.6	103.2	101.3	108.0	103.0	98.4
Out	110.8	101.5	98.6	112.6	110.5	113.1	110.1	115.5	109.2	100.2
Nov	104.8	87.6	101.1	105.7	103.9	109.1	103.0	107.1	104.0	101.6
Dez	94.0	73.7	113.0	91.8	90.3	90.6	90.3	93.1	88.7	109.9
03										
Jan	105.2	90.4	133.8	101.5	98.9	93.2	99.9	105.3	96.9	127.2
Fev	102.6	79.8	117.6	101.0	97.2	98.4	97.0	104.4	96.7	116.2
Mar	105.6	92.6	113.0	104.9	97.7	104.2	96.6	114.9	95.7	108.7
Abr	101.0	87.5	105.2	100.7	91.3	99.2	90.0	110.1	94.5	105.5
Mai	106.2	93.3	104.8	106.6	98.9	107.6	97.5	115.8	97.1	106.0
Jun	102.7	89.4	99.9	103.4	97.0	98.8	96.7	113.0	89.5	101.1
Jul	112.5	98.5	103.9	114.0	111.9	112.5	111.8	121.6	95.5	105.1
Ago	81.7	78.1	94.0	80.1	82.3	69.7	84.4	83.1	58.5	98.0

1	2	3	4	5	6	7	8	9	10
Overall	Mining and quarrying	Production and distribution of electricity, gas and water	Manufacturing	Consumption goods	Durable consumption goods	Non-durable consumption goods	Intermediate goods	Investment goods	Energy

F.1.2 ÍNDICES DE VOLUME DE NEGÓCIOS NA INDÚSTRIA^(a)

base 2000=100

INDUSTRIAL TURNOVER INDICES^(a)

2000=100

Fonte / Source: Instituto Nacional de Estatística

	Total geral (100.00 %)	Indústria extractiva (1.28 %)	Indústria transformadora (98.72 %)	Bens de consumo (36.84 %)	Bens de consumo duradouro (5.43 %)	Bens de consumo não duradouro (31.41 %)	Bens intermédios (39.22 %)	Bens de investimento (15.71 %)	Energia (8.24%)
	1	2	3	4	5	6	7	8	9
00	100.0	100.0	100.0	100.0	100.0	100.0	100.0	100.0	100.0
01	102.6	106.9	102.5	102.6	101.5	102.8	104.0	102.5	96.1
02	101.1	99.3	101.2	102.0	102.1	102.0	104.5	95.1	92.9
02									
Mar	105.6	102.5	105.7	105.3	102.5	105.8	109.3	106.6	87.7
Abr	102.2	110.6	102.1	99.7	102.9	99.1	109.3	89.6	104.3
Mai	108.4	118.2	108.3	102.7	107.7	101.9	115.6	107.1	102.5
Jun	101.4	105.1	101.3	98.9	99.0	98.9	107.6	97.7	89.4
Jul	116.0	112.6	116.0	116.7	113.9	117.2	120.0	113.7	98.2
Ago	77.0	83.9	76.9	82.6	63.4	85.9	76.0	55.3	98.0
Set	105.5	94.4	105.7	106.1	107.8	105.7	108.7	102.3	94.4
Out	112.4	100.8	112.6	115.9	123.3	114.6	115.5	100.7	104.9
Nov	102.4	91.7	102.6	103.1	111.7	101.6	102.1	110.8	85.4
Dez	93.0	75.8	93.2	99.7	107.7	98.3	89.8	87.5	88.9
03									
Jan	97.4	84.1	97.6	97.6	97.5	97.7	100.7	86.7	101.1
Fev	96.1	87.5	96.2	96.4	99.6	95.9	100.1	86.3	94.7
Mar	100.3	86.3	100.5	98.2	101.9	97.6	105.4	90.8	103.2
Abr	98.4	88.5	98.5	97.2	107.6	95.4	102.4	90.9	98.9
Mai	101.4	93.1	101.5	99.1	112.7	96.8	107.5	95.9	93.3
Jun	97.3	89.3	97.4	95.6	96.6	95.4	102.5	92.4	89.4
Jul	112.5	107.3	112.6	116.3	117.7	116.0	115.8	101.4	101.0
Ago	74.1	76.0	74.1	80.2	68.4	82.2	69.6	58.5	98.3

1	2	3	4	5	6	7	8	9
Overall	Mining and quarrying	Manufacturing	Consumption goods	Durable consumption goods	Non-durable consumption goods	Intermediate goods	Investment goods	Energy

F.1.3 INQUÉRITO DE CONJUNTURA À INDÚSTRIA TRANSFORMADORA^(a)

Total, saldos de respostas extremas
Valores não corrigidos de sazonalidade

MANUFACTURING SURVEY^(a)

Total, percentage balances
Not seasonally adjusted

Fonte / Source: Instituto Nacional de Estatística

	Produção actual	Procura global	Procura interna	Procura externa	Produção prevista	Stocks de produtos acabados	Preços de venda previstos	
	1	2	3	4	5	6	7	
00		5	-4	-9	-3	11	1	13
01		-2	-16	-17	-17	3	6	5
02		-7	-22	-24	-20	-2	12	4
02	Abr	2	-17	-22	-17	8	17	8
	Mai	-3	-20	-23	-9	-1	11	10
	Jun	1	-16	-21	-15	-1	12	7
	Jul	-8	-24	-25	-11	-8	11	1
	Ago	-15	-26	-23	-19	-2	6	-1
	Set	-7	-26	-27	-17	-2	14	-1
	Out	-11	-25	-24	-18	-7	11	2
	Nov	-11	-27	-27	-25	-12	14	4
	Dez	-16	-27	-27	-28	-7	15	6
03	Jan	-16	-33	-30	-36	-6	13	8
	Fev	-14	-33	-31	-30	-4	14	-1
	Mar	-11	-35	-35	-29	-5	9	6
	Abr	-17	-42	-43	-27	-10	13	-1
	Mai	-19	-36	-37	-25	-7	13	-7
	Jun	-6	-34	-37	-29	-6	14	-5
	Jul	-16	-41	-40	-26	-6	11	-10
	Ago	-8	-37	-35	-26	-3	6	3
	Set	-10	-30	-34	-19	-3	6	-4

1	2	3	4	5	6	7
Production trend	Order books	Domestic order books	Export order books	Production expectations	Stocks of finished products	Selling-price expectations

F.1.4 INQUÉRITO DE CONJUNTURA À INDÚSTRIA TRANSFORMADORA^(a)

Bens de consumo, saldos de respostas extremas
Valores não corrigidos de sazonalidade

MANUFACTURING SURVEY^(a)

Consumption, percentage balances
Not seasonally adjusted

Fonte / Source: Instituto Nacional de Estatística

	Produção actual	Procura global	Procura interna	Procura externa	Produção prevista	Stocks de produtos acabados	Preços de venda previstos	
	1	2	3	4	5	6	7	
00		6	-7	-10	-12	13	3	11
01		1	-14	-15	-18	6	5	9
02		-8	-26	-28	-31	-1	12	1
02	Abr	-2	-27	-31	-35	8	20	3
	Mai	-6	-32	-34	-32	3	11	-1
	Jun	2	-19	-28	-16	4	15	3
	Jul	-5	-24	-28	-25	-2	7	-4
	Ago	-14	-29	-32	-32	-10	8	-9
	Set	-9	-32	-35	-35	-4	14	-9
	Out	-13	-25	-26	-28	-2	10	0
	Nov	-6	-26	-29	-43	-14	15	4
	Dez	-20	-27	-28	-36	-11	15	12
03	Jan	-24	-36	-35	-47	-6	14	9
	Fev	-20	-34	-31	-44	-9	14	0
	Mar	-17	-44	-41	-40	-9	9	-4
	Abr	-14	-42	-48	-31	-8	19	-4
	Mai	-19	-39	-35	-35	1	12	-2
	Jun	-9	-36	-39	-46	4	9	-2
	Jul	-23	-44	-43	-40	0	14	-6
	Ago	-13	-37	-35	-39	-7	8	2
	Set	-16	-34	-35	-39	-5	4	-4

1	2	3	4	5	6	7
Production trend	Order books	Domestic order books	Export order books	Production expectations	Stocks of finished products	Selling-price expectations

F.1.5 INQUÉRITO DE CONJUNTURA À INDÚSTRIA TRANSFORMADORA^(a)

Bens intermédios, saldos de respostas extremas
Valores não corrigidos de sazonalidade

MANUFACTURING SURVEY^(a)

Intermediate goods, percentage balances
Not seasonally adjusted

Fonte / Source: Instituto Nacional de Estatística

	Produção actual	Procura global	Procura interna	Procura externa	Produção prevista	Stocks de produtos acabados	Preços de venda previstos
	1	2	3	4	5	6	7
00		5	0	-5	2	11	1
01		-4	-18	-17	-24	1	10
02		-6	-21	-20	-13	-1	13
02	Abr	1	-12	-17	-6	10	16
	Mai	2	-12	-17	10	-5	15
	Jun	-3	-16	-19	-18	-6	10
	Jul	-10	-22	-23	-1	-12	11
	Ago	-16	-29	-20	-13	6	9
	Set	-5	-22	-23	-6	1	13
	Out	-11	-25	-22	-15	-9	12
	Nov	-11	-26	-28	-16	-11	14
	Dez	-16	-31	-29	-30	-5	16
03	Jan	-8	-36	-32	-40	-3	12
	Fev	-9	-34	-33	-27	-1	19
	Mar	-6	-33	-35	-30	-2	14
	Abr	-12	-47	-44	-32	-5	9
	Mai	-15	-41	-43	-24	-6	21
	Jun	-11	-39	-39	-23	-8	25
	Jul	-11	-41	-40	-20	-9	12
	Ago	-3	-38	-37	-20	3	9
	Set	-5	-27	-33	-7	1	8

1	2	3	4	5	6	7
Production trend	Order books	Domestic order books	Export order books	Production expectations	Stocks of finished products	Selling-price expectations

F.1.6 INQUÉRITO DE CONJUNTURA À INDÚSTRIA TRANSFORMADORA^(a)

Fabricação de automóveis, saldos de respostas extremas
Valores não corrigidos de sazonalidade

MANUFACTURING SURVEY^(a)

Vehicles manufacturing, percentage balances
Not seasonally adjusted

Fonte / Source: Instituto Nacional de Estatística

	Produção actual	Procura global	Procura interna	Procura externa	Produção prevista	Stocks de produtos acabados	Preços de venda previstos
	1	2	3	4	5	6	7
00		-2	-7	-12	6	-3	0
01		-13	-13	-15	3	-4	1
02		1	-15	-17	-12	-1	5
02	Abr	24	-1	-1	0	0	0
	Mai	-1	-2	-2	0	0	-1
	Jun	15	-2	-2	0	11	-1
	Jul	-19	-20	-20	0	-1	17
	Ago	-2	-3	-3	0	1	-1
	Set	0	-18	-18	0	15	15
	Out	1	-17	-17	0	2	14
	Nov	-18	-19	-19	0	-1	17
	Dez	0	-2	-2	0	0	0
03	Jan	-17	-17	0	0	-16	14
	Fev	-1	-23	-23	-3	19	-1
	Mar	-1	-3	-3	0	-1	-1
	Abr	-54	-16	-16	3	-40	14
	Mai	-47	18	-22	3	-47	-1
	Jun	32	17	-18	3	-40	0
	Jul	0	-17	-34	0	-17	15
	Ago	1	-16	-33	0	-1	-1
	Set	1	-17	-34	0	-1	13

1	2	3	4	5	6	7
Production trend	Order books	Domestic order books	Export order books	Production expectations	Stocks of finished products	Selling-price expectations

F.1.7 INQUÉRITO DE CONJUNTURA À INDÚSTRIA TRANSFORMADORA^(a)

Outros bens de equipamento, saldos de respostas extremas
Valores não corrigidos de sazonalidade

MANUFACTURING SURVEY^(a)

Other equipment goods, percentage balances
Not seasonally adjusted

Fonte / Source: Instituto Nacional de Estatística

	Produção actual	Procura global	Procura interna	Procura externa	Produção prevista	Stocks de produtos acabados	Preços de venda previstos
	1	2	3	4	5	6	7
00	7	-7	-21	1	16	0	12
01	4	-14	-26	-10	10	2	12
02	-15	-23	-20	-12	-10	5	7
02	Abr	0	-15	-16	-4	15	14
	Mai	-21	-19	-22	-12	-2	-4
	Jun	-14	-23	-21	-10	-14	23
	Jul	5	-30	-24	-9	-16	22
	Ago	-26	-23	-17	-28	-14	-16
	Set	-20	-28	-22	-9	-26	13
	Out	-28	-28	-20	-20	-27	-9
	Nov	-39	-44	-23	-30	-30	-1
	Dez	-26	-39	-34	-21	-16	19
03	Jan	-20	-30	-26	-11	-18	-5
	Fev	-28	-38	-30	-22	-31	-4
	Mar	-28	-45	-37	-17	-5	-10
	Abr	-23	-48	-36	-27	-10	-4
	Mai	-28	-49	-37	-39	-14	-13
	Jun	-10	-54	-32	-36	-17	-10
	Jul	-19	-55	-38	-40	-11	-22
	Ago	-22	-53	-34	-53	-20	-26
	Set	-21	-35	-28	-19	-18	-24

1	2	3	4	5	6	7
Production trend	Order books	Domestic order books	Export order books	Production expectations	Stocks of finished products	Selling-price expectations

F.1.8 CAPACIDADE PRODUTIVA NA INDÚSTRIA TRANSFORMADORA

Grau de utilização total e por tipo de bens
Valores não corrigidos de sazonalidade

RATE OF CAPACITY UTILIZATION IN MANUFACTURING

Breakdown by type of goods
Not seasonally adjusted

Fonte / Source: Instituto Nacional de Estatística, *Inquérito Mensal de Conjuntura à Indústria Transformadora*

	Total	Por tipo de bens				
		Consumo	Intermédios	Fabricação de automóveis	Outros bens de equipamento	
	1	2	3	4	5	
98	I	83	80	84	85	85
	II	81	78	83	82	90
	III	81	80	82	79	89
	IV	82	80	83	82	85
99	I	80	79	80	81	85
	II	81	78	82	82	89
	III	81	80	81	80	90
	IV	82	78	85	80	88
00	I	80	79	81	78	89
	II	82	81	84	75	89
	III	81	80	79	90	89
	IV	83	80	84	90	90
01	I	81	78	81	97	88
	II	82	80	82	92	90
	III	79	78	78	90	87
	IV	78	74	79	89	87
02	I	79	79	78	94	72
	II	80	74	82	91	87
	III	81	79	82	92	80
	IV	78	76	78	93	65
03	I	78	73	80	91	77
	II	76	74	77	87	72

1	2	3	4	5
Total	Consumption	Intermediate	Vehicles manufacturing	Other equipment goods
By type of goods				

F.1.9 CONSTRUÇÃO E OBRAS PÚBLICAS

CONSTRUCTION AND PUBLIC WORKS

Fonte / Source: coluna/column (1) Cimpor e Secil; (2) Siderurgia Nacional; (3) AECOPS; (4) ANEOP

	Vendas de materiais		Carteira de encomendas (meses)	Obras públicas adjudicadas (10 ³ euros)
	Cimento (média 1990=100)	Aço (média 1990=100)		
	1	2		
00	147.0	179.6	10	4 139 814.53
01	147.1	180.4	11	4 342 146.10
02	137.3	166.5	11	4 371 118.00
02	136.8	.	14	675 796.00
Abr	154.2	.	13	384 885.00
Mai	155.1	.	12	313 672.00
Jun	136.6	.	12	253 344.00
Jul	158.7	.	11	321 965.00
Ago	125.5	.	11	291 905.00
Set	135.8	.	11	510 305.00
Out	143.3	.	11	294 761.00
Nov	116.8	.	11	201 738.00
Dez	97.3	.	10	281 224.00
03	113.4	.	11	270 326.00
Jan	112.8	.	10	398 016.00
Fev	118.1	.	10	383 887.00
Mar	116.7	.	10	228 059.00
Abr	126.1	.	10	331 781.00
Mai	111.7	.	10	.
Jun	132.6	.	9	.
Jul	96.1	.	9	.
Ago	.	.	9	.

	1 (average 1990=100) Cement	2 (average 1990=100) Steel	3 (months) Order books	4 (10 ³ euros) Government contracts
	Sales of materials			

F.1.10 LICENÇAS DE CONSTRUÇÃO E OBRAS CONCLUÍDAS^(a)

PERMITS ISSUED AND BUILDING COMPLETIONS^(a)

Fonte / Source: Instituto Nacional de Estatística

	Licenças de construção				Obras concluídas					
	Total	Novas	Habitação		Número	Novas	Número	Habitação		
			Total	Novas				Número	Novas	Fogos
	1	2	3	4	5	6	7	8	9	
98	I	13 930	11 243	11 103	9 172	12 372	9 982	9 873	8 154	20 766
	II	15 021	12 152	12 146	10 013	12 571	10 072	10 027	8 230	20 774
	III	15 311	12 346	12 445	10 251	15 397	12 411	12 470	10 237	24 037
	IV	15 306	12 693	12 451	10 592	15 116	12 274	12 028	10 010	24 192
99	I	15 092	12 445	12 214	10 389	13 708	11 247	11 154	9 346	24 176
	II	16 179	13 291	13 232	11 155	13 503	11 045	10 960	9 164	24 862
	III	15 968	13 137	13 280	11 199	14 961	12 226	12 309	10 285	26 835
	IV	15 690	13 131	13 069	11 248	14 972	12 269	12 138	10 205	29 475
00	I	15 623	13 098	13 001	11 174	14 724	12 202	12 136	10 281	28 016
	II	15 237	12 572	12 691	10 745	13 766	11 480	11 351	9 656	27 764
	III	15 046	12 314	12 457	10 487	13 976	11 640	11 733	10 037	26 182
	IV	14 673	12 201	11 962	10 261	13 690	11 281	11 337	9 674	26 441
01	I	13 072	10 856	10 777	9 251	13 296	11 093	11 047	9 519	26 195
	II	16 081	13 307	13 285	11 279	13 415	11 113	11 201	9 533	25 648
	III	14 649	12 103	11 976	10 094	14 304	11 947	11 934	10 217	25 852
	IV	14 592	12 151	11 958	10 196	14 233	11 757	11 676	9 943	28 500
02	I	13 928	11 019	11 322	9 335	13 394	11 194	11 083	9 542	25 228
	II	15 610	12 185	12 421	10 358	14 637	12 238	12 237	10 474	28 172
	III	15 745	12 238	12 735	10 608	15 346	12 914	13 190	11 330	36 184
	IV	13 800	10 531	10 716	8 899	12 357	10 083	10 217	8 586	18 901
03	I	13 440	10 094	10 458	8 378	9 358	7 716	7 762	6 490	14 313
	II	15 014	11 208	11 731	9 364	7 792	6 336	6 530	5 373	12 319

	1 Total	2 New	3 Total	4 New	5 Number	6 Number New	7 Number	8 Number	9 Dwellings New
	Residential				Total		Residential		
	Permits issued				Building completions				

F.1.11 INQUÉRITO DE CONJUNTURA À CONSTRUÇÃO E OBRAS PÚBLICAS^(a) (continua)
Saldos de respostas extremas, novas séries
Valores não corrigidos de sazonalidade

CONSTRUCTION AND PUBLIC WORKS SURVEY^(a) (to be continued)
Percentage balances, new series
Not seasonally adjusted

Fonte / Source: Instituto Nacional de Estatística

	Apreciação da actividade				Carteira de encomendas			
	Total	Habituação	Edifícios não residenciais	Obras públicas	Total	Habituação	Edifícios não residenciais	Obras públicas
	1	2	3	4	5	6	7	8
00	-1	-8	-5	8	-32	-28	-39	-28
01	-1	-11	-4	8	-24	-29	-37	-11
02	-20	-23	-17	-21	-47	-57	-46	-41
02								
Abr	-14	-7	-15	-17	-44	-46	-46	-40
Mai	-7	-9	-8	-4	-42	-53	-33	-41
Jun	-17	-15	-8	-24	-51	-59	-55	-41
Jul	-15	-19	-7	-20	-43	-55	-35	-41
Ago	-22	-36	-4	-27	-48	-66	-51	-35
Set	-24	-36	-8	-30	-50	-65	-49	-43
Out	-31	-38	-24	-31	-52	-67	-53	-40
Nov	-34	-31	-31	-37	-61	-72	-58	-55
Dez	-41	-42	-42	-38	-55	-71	-44	-54
03								
Jan	-48	-50	-48	-47	-65	-77	-64	-57
Fev	-37	-45	-38	-31	-67	-78	-75	-54
Mar	-33	-37	-43	-25	-71	-80	-79	-57
Abr	-29	-37	-26	-24	-74	-71	-84	-69
Mai	-30	-52	-27	-18	-73	-78	-83	-62
Jun	-35	-52	-41	-19	-74	-77	-86	-63
Jul	-27	-46	-26	-15	-73	-80	-85	-59
Ago	-31	-46	-40	-15	-71	-79	-81	-57
Set	-33	-36	-48	-19	-73	-73	-75	-71

	1	2	3	4	5	6	7	8
	Total	Residencial buildings	Non-residential buildings	Public woks	Total	Residencial buildings	Non-residential buildings	Public woks
	Activity appraisal				Order books			

F.1.11 INQUÉRITO DE CONJUNTURA À CONSTRUÇÃO E OBRAS PÚBLICAS^(a) (continuação)
Saldos de respostas extremas, novas séries
Valores não corrigidos de sazonalidade

CONSTRUCTION AND PUBLIC WORKS SURVEY^(a) (continued)
Percentage balances, new series
Not seasonally adjusted

Fonte / Source: Instituto Nacional de Estatística

	Perspectivas de emprego				Perspectivas de preços			
	Total	Habituação	Edifícios não residenciais	Obras públicas	Total	Habituação	Edifícios não residentes	Obras públicas
	1	2	3	4	5	6	7	8
00	-1	-8	-4	8	2	4	1	3
01	1	-6	-3	7	1	3	-2	2
02	-24	-24	-23	-25	-12	-8	-11	-15
02								
Abr	-13	-12	-7	-20	-6	2	-8	-11
Mai	-18	-18	-4	-27	-7	2	-6	-14
Jun	-30	-33	-22	-35	-12	-9	-9	-17
Jul	-19	-18	-24	-15	-15	-5	-18	-20
Ago	-22	-28	-22	-19	-15	-10	-14	-19
Set	-29	-29	-27	-31	-17	-16	-13	-19
Out	-38	-40	-42	-32	-17	-20	-16	-15
Nov	-51	-41	-55	-54	-20	-20	-16	-22
Dez	-43	-47	-52	-33	-28	-24	-23	-33
03								
Jan	-47	-44	-53	-45	-13	-11	-5	-23
Fev	-39	-39	-47	-31	-15	-8	-9	-23
Mar	-36	-49	-40	-26	-22	-16	-24	-24
Abr	-36	-37	-40	-32	-21	-19	-24	-22
Mai	-36	-45	-40	-26	-22	-17	-25	-22
Jun	-40	-41	-47	-33	-15	-11	-12	-19
Jul	-39	-46	-44	-31	-17	-13	-12	-23
Ago	-36	-42	-48	-24	-17	-16	-16	-19
Set	-41	-36	-50	-36	-17	-14	-14	-22

	1	2	3	4	5	6	7	8
	Total	Residencial buildings	Non-residential buildings	Public woks	Total	Residencial buildings	Non-residential buildings	Public woks
	Employment expectations				Price expectations			

Fonte / Source: coluna / column (1-6) Rede Eléctrica Nacional; (7-10) Direcção-Geral de Energia

	Electricidade						Gasolina	Gasóleo	Fuelóleo	Fuelóleo, excepto para centrais térmicas	
	Produção			Importação	Exportação	Consumo					
	Total (GWh)	Hidráulica (GWh)	Térmica (GWh)								
1	2	3	4	5	6	7 (ton)	8 (ton)	9 (ton)	10 (ton)		
00	35 111	10 847	24 264	4 699	3 778	37 934	2 131 506	4 734 641	3 210 222	2 144 297	
01	37 707	13 394	24 313	3 741	3 502	40 015	2 048 689	5 203 459	3 257 492	1 869 510	
02	36 618	7 261	29 357	5 329	3 430	40 673	2 023 896	5 190 145	3 538 277	1 713 906	
02	Mar	3 247	740	2 507	366	388	3 457	168 312	430 692	286 956	144 725
	Abr	3 052	585	2 467	371	410	3 215	168 894	467 333	283 199	148 210
	Mai	2 910	382	2 528	471	292	3 253	169 476	440 901	328 177	145 261
	Jun	3 007	445	2 562	377	293	3 200	159 578	402 431	332 439	123 194
	Jul	3 292	363	2 929	411	314	3 500	180 399	460 548	361 169	141 334
	Ago	2 652	225	2 426	511	171	3 103	199 002	439 424	243 025	120 180
	Set	2 902	295	2 607	449	218	3 252	160 999	437 793	310 993	145 843
	Out	2 980	371	2 610	493	191	3 471	178 061	459 693	299 538	149 071
	Nov	2 932	958	1 973	535	236	3 488	153 449	398 540	214 366	146 814
	Dez	2 976	1 860	1 116	625	250	3 694	168 317	409 633	151 802	134 248
03	Jan	3 541	2 364	1 177	456	362	4 031	170 744	436 352	175 246	146 717
	Fev	3 196	1 739	1 457	399	297	3 582	151 584	438 819	148 267	133 395
	Mar	3 089	1 785	1 304	393	279	3 523	153 838	421 027	146 146	137 244
	Abr	2 754	1 493	1 261	427	250	3 268	158 765	420 932	147 394	134 494
	Mai	2 894	1 139	1 755	596	317	3 379	165 128	439 211	194 626	139 188
	Jun	3 037	614	2 423	481	308	3 357	165 382	410 241	288 754	130 356
	Jul	3 148	576	2 573	602	274	3 659	183 012	480 779	264 010	130 172
	Ago	2 836	386	2 450	576	151	3 392				

	1 (GWh)	2 (GWh)	3 (GWh)	4 (GWh)	5 (GWh)	6 (GWh)	7 (ton)	8 (ton)	9 (ton)	10 (ton)
	Total	Hydro	Thermal	Imports	Exports	Consumption	Gasoline	Diesel	Fuel	Industry consumption of fuel
	Production			Electricity						

F.1.13 INQUÉRITO DE CONJUNTURA AO COMÉRCIO^(a)Saldos de respostas extremas, novas séries
Valores não corrigidos de sazonalidadeTRADE SURVEY^(a)Percentage balances, new series
Not seasonally adjusted

Fonte / Source: Instituto Nacional de Estatística

	Vendas			Existências		Persp.encomendas a fornecedores		Preços de venda		Actividade no mês		Actividade próximos 6 meses		Perspectivas de volume de venda		Perspectivas de preços de venda	
	Grosso	Retalho	Máquina	Grosso	Retalho	Grosso	Retalho	Grosso	Retalho	Grosso	Retalho	Grosso	Retalho	Grosso	Retalho	Grosso	Retalho
	1	2	3	4	5	6	7	8	9	10	11	12	13	14	15	16	17
00	4	-5	1	1	10	-1	-6	11	13	-4	-13	17	9	11	-3	16	18
01	-4	-12	-1	2	9	-8	-17	8	14	-14	-25	9	3	6	-10	10	13
02	-11	-24	-3	3	7	-14	-28	7	15	-19	-35	3	-10	-6	-19	9	14
02	Abr	-8	-14	-11	0	9	-8	-16	9	12	-12	-29	11	4	12	4	8
	Mai	1	-17	8	3	8	-5	-27	13	23	-21	-31	7	-7	-	-	-
	Jun	-9	-18	8	10	5	-19	-31	14	30	-20	-36	7	-11	-	-	-
	Jul	-8	-27	25	6	2	-26	-29	1	11	-21	-39	5	-16	-4	-19	5
	Ago	-19	-27	-30	3	12	-22	-23	3	15	-25	-39	-1	-19	-	-	-
	Set	-22	-31	-17	-4	3	-23	-34	0	5	-18	-35	-4	-12	-	-	-
	Out	-19	-24	8	1	5	-16	-26	3	10	-21	-39	-7	-13	-10	-16	5
	Nov	-21	-34	-16	6	9	-22	-39	6	9	-23	-38	-12	-26	-	-	-
	Dez	-24	-32	-52	5	6	-26	-44	8	7	-24	-40	-11	-20	-	-	-
03	Jan	-21	-49	-23	-4	10	-20	-47	16	31	-22	-45	-5	-27	-20	-43	18
	Fev	-22	-49	-30	-4	0	-19	-45	10	17	-28	-50	-4	-25	-	-	-
	Mar	-29	-47	-51	1	-7	-27	-42	5	16	-32	-47	-5	-23	-	-	-
	Abr	-25	-37	-16	4	8	-21	-37	0	13	-29	-42	-6	-15	-7	-29	2
	Mai	-41	-47	-39	-1	-2	-20	-42	-1	1	-31	-51	1	-26	-	-	-
	Jun	-30	-42	-31	1	4	-17	-41	-4	2	-31	-48	-5	-19	-	-	-
	Jul	-33	-39	-61	3	6	-18	-41	-4	4	-29	-46	-6	-16	-12	-28	-8
	Ago	-18	-24	-32	0	0	-23	-31	0	1	-28	-42	4	-18	-	-	-
	Set	-30	-22	-57	1	0	-15	-25	7	6	-29	-45	3	-14	-	-	-

	1 Wholesale	2 Retail	3 Machinery sales	4 Wholesale	5 Retail	6 Wholesale	7 Retail	8 Wholesale	9 Retail	10 Wholesale	11 Retail	12 Wholesale	13 Retail	14 Wholesale	15 Retail	16 Wholesale	17 Retail
	Sales			Stocks		Placing orders		Selling prices		Present business situation		Expected business situation		Sales expectations		Prices expectations	

F.1.14 ÍNDICE DE VOLUME DE NEGÓCIOS NO COMÉRCIO A RETALHO
Base 2000 = 100

RETAIL TRADE INDEX
2000 = 100

Fonte / Source: Instituto Nacional de Estatística

	Índice geral	Produtos alimentares, bebidas e tabaco	Produtos não alimentares	Produtos alimentares, bebidas e tabaco		Produtos não alimentares					
				Em estabelecimentos não especializados	Em estabelecimentos especializados	Em estabelecimentos não especializados	Produtos farmacêuticos, médicos, cosméticos e de higiene	Têxteis vestuário, calçado e artigos de couro	Móveis, artigos de ilumin. e outros artigos para o lar	Livros, jornais e artigos de papelaria, outros produtos	Comércio a retalho por correspondência
	1	2	3	4	5	6	7	8	9	10	11
00	100.0	100.0	100.0	100.0	100.0	100.0	100.0	100.0	100.0	100.0	100.0
01	106.1	109.5	103.6	111.3	103.1	137.6	106.2	103.6	103.4	100.1	114.2
02	107.9	109.8	106.4	112.0	102.3	227.8	109.2	104.9	105.2	99.9	110.3
02 Mar	107.3	111.2	104.4	114.6	99.3	193.1	104.6	106.5	104.7	97.4	108.7
Abr	99.2	100.0	98.6	101.2	95.9	193.3	110.8	94.1	96.9	90.0	113.0
Mai	105.4	106.5	104.5	107.2	104.1	197.3	113.9	95.7	105.5	97.4	99.7
Jun	100.0	106.9	95.0	109.3	98.3	171.7	99.8	83.4	100.4	87.3	98.9
Jul	111.4	113.7	109.7	114.9	109.5	237.0	112.9	98.3	114.8	100.4	107.9
Ago	110.6	124.1	100.6	126.6	115.4	229.5	102.7	93.2	99.5	97.9	90.1
Set	107.8	110.5	105.8	112.3	103.9	196.7	104.1	112.9	99.0	105.8	110.2
Out	110.9	108.2	112.9	108.5	107.1	220.7	117.8	114.7	108.6	107.2	135.7
Nov	111.6	111.2	111.9	115.7	95.4	276.1	107.5	115.8	110.5	103.5	131.8
Dez	144.9	142.7	146.5	147.4	126.1	433.2	131.0	168.1	139.0	136.6	126.6
03 Jan	96.4	98.6	94.8	101.5	88.4	254.5	110.4	100.6	87.3	81.6	106.4
Fev	92.0	93.5	90.9	96.2	83.7	212.4	107.5	78.2	87.0	84.1	149.7
Mar	100.4	106.2	96.2	110.8	90.0	205.2	115.2	90.5	89.9	88.8	115.8
Abr	101.1	108.2	95.8	111.8	95.8	221.3	110.0	98.1	89.4	86.0	112.6
Mai	104.0	109.8	99.7	113.3	97.7	218.0	117.3	96.6	94.0	90.4	123.6
Jun	98.6	106.8	92.6	111.2	91.3	192.6	107.9	84.9	89.4	85.3	111.2
Jul	112.2	118.1	107.8	122.7	102.0	241.6	120.0	98.8	108.3	97.9	84.0
Ago	108.6	126.8	95.3	133.4	103.4	223.7	113.9	93.1	90.4	84.7	72.7

1	2	3	4	5	6	7	8	9	10	11
Overall index	Foodstuffs, beverages and tobacco	Non-foodstuffs, beverages and tobacco	Non-specialised establishments	Specialised establishments	Non-specialised establishments	Chemists, medical products, cosmetics and hygiene products	Textile, clothing, footwear and leather products	Furniture, lighting and other housing expenses	Books, newspapers and stationery; other new products	Mail trade
			Foodstuffs, beverages and tobacco		Non-foodstuffs, beverages and tobacco					

F.1.15 TURISMO: DORMIDAS NA HOTELARIA^(a)
Por país de residência habitual

TOURISM: BEDNIGHTS^(a)
By country of main residence

Fonte / Source: Instituto Nacional de Estatística

Milhares - Thousands

	Portugal	Estrangeiro															
		Total	Europa							América				África	Ásia e Oceânia		
			Total ⁽¹⁾	União Europeia ⁽¹⁾	Alemanha	Espanha	França	Itália	Países Baixos	Reino Unido	Total	Brasil	Canadá		EUA	Total	Japão
1	2	3	4	5	6	7	8	9	10	11	12	13	14	15	16	17	
99	9 397	23 331	21 439	20 276	5 127	1 722	983	815	1 754	6 892	1 408	314	261	733	155	329	177
00	9 693	24 102	21 926	20 701	5 011	1 843	1 002	797	1 814	7 152	1 684	426	319	827	175	316	156
01	9 985	23 578	21 584	20 347	4 532	1 913	1 046	799	1 756	7 267	1 504	346	371	676	179	311	134
02 Fev	620	1 293	535	488	258	84	49	31	106	419	109	22	51	32	10	19	10
Mar	822	1 913	901	833	415	232	60	45	137	539	151	19	73	52	13	27	16
Abr	848	1 830	822	739	362	118	126	63	127	547	119	26	29	57	13	28	15
Mai	809	2 262	1 260	1 154	412	140	150	57	203	707	141	38	22	70	17	36	14
Jun	934	2 391	1 288	1 151	411	136	118	54	216	797	124	33	15	64	14	31	13
Jul	1 183	2 677	1 325	1 138	392	238	120	77	239	834	124	41	14	56	15	31	11
Ago	1 800	3 040	1 094	924	395	480	194	216	227	839	100	26	14	50	14	32	14
Set	1 021	2 663	1 442	1 287	502	206	128	80	218	822	136	32	18	74	24	40	17
Out	703	2 120	1 226	1 127	421	130	81	58	141	735	140	26	25	74	16	34	16
Nov	667	1 225	429	383	202	107	42	29	72	439	85	21	15	43	15	28	16
Dez	573	917	255	220	139	109	38	34	47	301	50	18	5	22	14	25	18
03 Jan	509	1 052	445	403	182	66	38	29	68	393	66	19	17	24	12	21	13
Fev	544	1 308	633	588	248	87	48	24	101	467	103	14	57	28	8	20	10
Mar	713	1 704	811	755	362	114	63	38	126	544	147	21	80	42	10	23	12
Abr	909	2 036	992	905	395	251	116	61	130	585	99	18	30	44	11	24	11
Mai	855	2 329	1 331	1 214	392	156	178	61	192	768	105	26	16	56	14	24	8
Jun	913	2 439	1 361	1 218	399	137	128	51	201	820	120	28	13	59	14	30	9
Jul	1 162	2 759	1 429	1 218	372	276	136	73	242	816	119	36	16	57	16	32	11

1	2	3	4	5	6	7	8	9	10	11	12	13	14	15	16	17
Portugal	Total	Total ⁽¹⁾	European Union ⁽¹⁾	Germany	Spain	France	Italy	Netherlands	United Kingdom	Total	Brazil	Canada	USA	Africa	Total	Japan
				Europe					America				Asia and Australia			
										Foreign countries						

(1) Excepto Portugal. / Excluding Portugal.

Fonte / Source: Associação do Comércio Automóvel de Portugal

	Vendas de viaturas			Matrículas de viaturas		
	Passageiros (incluindo todo-o-terreno)	Comerciais		Passageiros	Comerciais	
		Ligeiras (excluindo todo-o-terreno)	Pesadas		Ligeiras	Pesadas
1	2	3	4	5	6	
00	289 945	120 585	8 351	341 546	116 990	14 991
01	255 210	98 684	7 572	303 054	92 782	13 668
02	226 092	79 295	5 436	268 217	75 912	10 238
02						
Abr	18 895	6 748	472	22 945	6 421	1 031
Mai	25 972	6 864	447	29 474	6 581	912
Jun	24 028	5 816	445	27 237	5 335	798
Jul	25 442	6 230	469	29 319	6 029	927
Ago	13 553	4 097	259	16 494	3 981	594
Set	13 729	5 348	425	14 590	4 579	698
Out	15 344	7 193	442	20 995	7 786	774
Nov	13 730	6 189	471	16 518	6 077	771
Dez	13 130	6 705	284	15 627	6 464	572
03						
Jan	14 952	6 200	400	15 961	5 366	713
Fev	15 099	5 604	318	19 823	5 984	655
Mar	17 721	5 661	386	20 514	5 461	765
Abr	17 064	5 556	384	20 039	5 257	686
Mai	16 861	5 497	407	19 885	5 229	764
Jun	17 969	5 879	365	17 227	4 352	587
Jul	20 340	6 018	343	24 433	6 021	709
Ago	11 944	4 122	187	17 116	4 728	483
Set	13 183	5 225	380	.	.	.

1	2	3	4	5	6
Passenger (including 4x4)	Under 3.5 ton (excluding 4x4)	Above 3.5 ton	Passengers	Under 3.5 ton	Above 3.5
Sales of vehicles			Registrations		
Commercial			Commercial		

F.1.17 INDICADORES DE CONFIANÇA
Saldos de respostas extremas
Valores corrigidos de sazonalidade

CONFIDENCE INDICATORS
Percentage balances
Seasonally adjusted

Fonte / Source: Comissão Europeia

	Indicador de sentimento económico (índice)	Indicador de confiança dos consumidores	Indicador de confiança na indústria	Indicador de confiança na construção	Indicador de confiança no comércio a retalho
1	2	3	4	5	
00	100.0	-18	2	-10	-4
01	98.7	-24	-6	-6	-11
02	96.8	-34	-12	-34	-17
02					
Abr	98.0	-24	-10	-21	-10
Mai	97.2	-33	-11	-27	-14
Jun	96.9	-37	-9	-37	-17
Jul	96.5	-36	-13	-37	-18
Ago	96.2	-36	-12	-44	-23
Set	96.3	-37	-13	-43	-17
Out	95.7	-42	-14	-45	-21
Nov	95.5	-40	-17	-49	-23
Dez	95.5	-41	-16	-50	-19
03					
Jan	95.0	-44	-18	-51	-27
Fev	94.7	-48	-18	-57	-27
Mar	95.1	-48	-17	-50	-24
Abr	94.7	-47	-22	-47	-22
Mai	95.1	-45	-19	-45	-24
Jun	95.4	-42	-18	-42	-25
Jul	95.2	-41	-18	-52	-22
Ago	95.6	-41	-17	-42	-20
Set	95.9	-39	-14	-47	-21

1	2	3	4	5
(index)	Consumer confidence indicator	Industrial confidence indicator	Construction confidence indicator	Retail confidence indicator
Economic sentiment indicator				

F.2.1 POPULAÇÃO E EMPREGO^(a)POPULATION AND EMPLOYMENT^(a)Fonte / Source: Instituto Nacional de Estatística, *Inquérito ao Emprego*, Banco de Portugal

Coluna/columns (1-6) milhares / thousands; rates %

		População residente total	População activa total	Emprego	Desemprego			Taxa de actividade			Taxa de actividade, 15 a 64 anos			Taxa de desemprego			
					Total	À procura de 1º emprego	À procura de novo emprego	Total	Homens	Mulheres	Total	Homens	Mulheres	Total	Jovens (até 24 anos)	Homens	Mulheres
					1	2	3	4	5	6	7	8	9	10	11	12	13
98	III	10 134.3	5 101.5	4 862.5	239.1	42.4	196.6	50.3	57.5	43.7	70.3	78.9	62.0	4.7	10.1	3.7	6.0
	IV	10 149.5	5 122.3	4 875.8	246.5	44.2	202.3	50.5	57.5	43.9	70.5	78.9	62.4	4.8	10.6	3.8	6.0
99	I	10 149.2	5 144.3	4 900.0	244.3	37.1	207.2	50.7	57.7	44.2	70.7	79.0	62.8	4.7	10.0	4.0	5.7
	II	10 159.5	5 157.8	4 926.3	231.5	33.8	197.6	50.8	57.7	44.3	70.8	78.9	63.0	4.5	9.0	4.1	5.0
	III	10 177.9	5 159.7	4 942.1	217.6	35.0	182.6	50.7	57.6	44.3	70.7	78.7	62.9	4.2	8.3	3.8	4.8
	IV	10 195.3	5 160.0	4 946.4	213.6	30.6	183.0	50.6	57.5	44.2	70.6	78.6	62.8	4.1	8.1	3.6	4.8
00	I	10 203.3	5 214.4	4 987.6	226.7	29.7	197.1	51.1	57.9	44.8	71.3	79.0	63.8	4.3	9.6	3.6	5.2
	II	10 216.6	5 208.9	5 016.5	192.3	22.1	170.3	51.0	57.6	44.8	71.0	78.5	63.7	3.7	7.9	2.9	4.6
	III	10 237.8	5 259.8	5 052.8	207.1	30.1	177.0	51.4	58.1	45.2	71.5	79.2	64.1	3.9	8.4	3.1	5.0
	IV	10 258.7	5 255.2	5 058.8	196.2	28.5	167.8	51.2	58.0	44.9	71.3	79.1	63.7	3.7	8.3	2.9	4.7
01	I	10 275.6	5 301.8	5 080.8	220.8	30.0	190.9	51.6	58.1	45.5	71.8	79.2	64.6	4.2	9.4	3.1	5.4
	II	10 294.7	5 294.2	5 087.6	206.6	31.2	175.4	51.4	57.9	45.3	71.4	78.9	64.3	3.9	9.0	3.0	5.0
	III	10 316.0	5 319.1	5 105.9	213.2	37.1	176.1	51.6	58.3	45.3	71.7	79.4	64.3	4.0	9.0	3.4	4.8
	IV	10 333.2	5 340.9	5 119.2	221.8	44.1	177.6	51.7	58.2	45.6	71.9	79.4	64.6	4.2	10.3	3.4	5.0
02	I	10 346.9	5 344.9	5 106.6	238.4	37.6	200.7	51.7	58.3	45.5	71.8	79.4	64.5	4.5	10.5	3.8	5.3
	II	10 368.4	5 375.7	5 132.7	243.0	31.2	211.8	51.8	58.3	45.8	72.0	79.4	64.9	4.5	10.4	3.8	5.3
	III	10 391.9	5 405.6	5 129.6	276.1	49.5	226.5	52.0	58.3	46.1	72.2	79.5	65.2	5.1	11.9	4.2	6.2
	IV	10 411.6	5 389.0	5 057.2	331.8	53.7	278.1	51.8	57.8	46.1	72.0	78.8	65.5	6.2	13.3	5.0	7.6
03	I	10 422.4	5 407.5	5 060.3	347.2	45.3	301.9	51.9	57.7	46.4	72.1	78.6	65.9	6.4	14.0	5.6	7.4
	II	10 436.4	5 403.1	5 066.9	336.1	43.2	292.9	51.8	57.6	46.4	72.0	78.3	65.8	6.2	13.6	5.2	7.4

	1	2	3	4	5	6	7	8	9	10	11	12	13	14	15	16
	Total resident population	Total labour force	Employment	Total	Seeking 1st employment	Seeking new employment	Total	Male	Female	Total	Male	Female	Total	Youth under 25 years	Male	Female
				Unemployment			Participation rate			Participation rate, 15 to 64 years			Unemployment rate			

F.2.2 EMPREGO POR RAMO DE ACTIVIDADE^(a)EMPLOYMENT BY BRANCH OF ACTIVITY^(a)Fonte / Source: Instituto Nacional de Estatística, *Inquérito ao Emprego*

Milhares / Thousands

		Emprego global									Emprego por conta de outrem			
		Total	Agricultura, silvicultura e pesca	Indústria, electricidade, gás, água e construção				Serviços			Total	Agricultura, silvicultura e pesca	Indústria, electricidade, gás, água e construção	Serviços
				Total	Indústria	Electricidade, gás e água	Construção	Total	Comércio	Admin. pública, ensino e saúde				
1	2	3	4	5	6	7	8	9	10	11	12	13		
98	III	4 862.5	651.7	1 718.7	1 161.6	33.0	524.1	2 492.1	679.3	777.2	3 472.4	100.6	1 414.2	1 956.7
	IV	4 875.8	627.1	1 715.9	1 144.9	33.0	538.0	2 532.6	682.3	810.4	3 504.8	96.4	1 418.5	1 989.0
99	I	4 900.0	631.5	1 705.8	1 139.2	34.2	532.4	2 559.3	707.2	827.4	3 538.7	100.3	1 417.2	2 017.3
	II	4 926.3	620.7	1 692.3	1 129.2	36.3	526.8	2 613.1	708.7	845.5	3 557.7	93.5	1 406.9	2 057.4
	III	4 942.1	622.0	1 709.4	1 132.2	33.6	543.6	2 610.8	735.1	817.0	3 571.3	97.5	1 417.4	2 056.1
	IV	4 946.4	621.8	1 690.4	1 103.4	34.9	552.1	2 634.0	719.7	853.9	3 585.4	90.0	1 408.2	2 087.3
00	I	4 987.6	622.2	1 712.1	1 097.3	31.2	583.6	2 652.9	745.2	861.8	3 619.0	82.5	1 429.3	2 107.0
	II	5 016.5	632.7	1 721.1	1 098.3	29.1	593.7	2 662.7	734.5	864.5	3 646.5	91.3	1 433.3	2 121.9
	III	5 052.8	652.3	1 744.0	1 109.0	28.4	606.6	2 666.4	749.1	834.8	3 669.4	97.7	1 460.2	2 111.3
	IV	5 058.8	647.5	1 760.7	1 129.1	29.8	601.8	2 650.5	756.1	842.2	3 672.3	98.2	1 476.8	2 097.3
01	I	5 080.8	648.2	1 746.5	1 124.5	35.2	586.8	2 686.2	760.9	873.0	3 702.7	99.2	1 466.3	2 137.4
	II	5 087.6	665.6	1 707.6	1 101.0	35.3	571.3	2 714.7	778.7	865.6	3 677.3	106.1	1 415.6	2 155.8
	III	5 105.9	651.3	1 746.8	1 122.8	38.7	585.3	2 707.9	768.2	861.7	3 710.7	99.6	1 450.8	2 160.5
	IV	5 119.2	634.7	1 736.0	1 093.4	41.8	600.8	2 748.5	776.4	880.4	3 730.1	102.0	1 437.5	2 190.8
02	I	5 106.6	623.6	1 725.7	1 073.6	41.2	610.9	2 757.1	781.1	878.7	3 726.1	100.2	1 432.5	2 193.0
	II	5 132.7	639.9	1 727.0	1 072.1	38.3	616.6	2 765.6	773.5	880.0	3 732.9	101.3	1 430.5	2 200.4
	III	5 129.6	639.2	1 744.4	1 072.0	38.7	633.7	2 746.1	775.7	852.9	3 751.2	100.3	1 454.6	2 195.8
	IV	5 057.2	621.0	1 716.0	1 048.7	39.3	628.0	2 720.1	746.0	872.3	3 719.5	93.1	1 429.8	2 196.6
03	I	5 060.3	635.7	1 661.3	1 033.8	34.0	593.5	2 763.5	755.3	893.9	3 687.6	91.5	1 372.7	2 222.7
	II	5 066.9	654.2	1 665.0	1 029.6	35.4	600.0	2 747.8	754.1	884.3	3 690.5	102.4	1 379.1	2 209.0

	1	2	3	4	5	6	7	8	9	10	11	12	16
	Total	Agriculture, forestry and fishing	Total	Industry	Electricity, gas and water	Construction	Total	Trade	General government, education and health	Total	Agriculture, forestry and fishing	Industry, electricity, gas, water and construction	Services
	Employment						Services			Wage-earners			
	Industry, electricity, gas, water and construction						Services			Wage-earners			

F.2.3 EMPREGO POR SITUAÇÃO NA PROFISSÃO^(a)

EMPLOYMENT BY CONTRACTUAL RELATIONSHIP^(a)

Fonte / Source: Instituto Nacional de Estatística, *Inquérito ao Emprego*, Banco de Portugal

Milhares/Thousands

	Trabalho por conta própria						Trabalho por conta de outrem		Outros casos
	Total	Com pessoal ao serviço	Sem pessoal ao serviço	Total	do qual:				
					Contrato permanente)	Contrato não permanente			
1	2	3	4	5	6	7			
98 III	1 239.9	289.9	950.1	3 472.4	2 858.2	614.1	150.2		
IV	1 224.3	293.2	931.1	3 504.8	2 886.9	617.9	146.8		
99 I	1 216.6	295.1	921.6	3 538.7	2 903.8	634.9	144.7		
II	1 227.7	297.8	929.9	3 557.7	2 901.7	656.0	141.0		
III	1 222.7	302.4	920.3	3 571.3	2 880.4	690.9	148.1		
IV	1 196.1	303.0	893.1	3 585.4	2 903.5	681.9	164.9		
00 I	1 186.8	298.3	888.5	3 619.0	2 916.9	702.1	181.8		
II	1 187.9	311.9	875.9	3 646.5	2 922.0	724.5	182.1		
III	1 190.0	297.8	892.1	3 669.4	2 929.6	739.8	193.4		
IV	1 172.1	296.0	876.1	3 672.3	2 937.3	735.1	214.4		
01 I	1 175.5	295.7	879.9	3 702.7	2 987.9	714.8	202.5		
II	1 280.0	318.6	961.4	3 677.3	2 940.1	737.3	130.3		
III	1 276.9	317.8	959.1	3 710.7	2 929.6	781.1	118.4		
IV	1 271.8	325.9	945.9	3 730.1	2 937.7	792.4	117.3		
02 I	1 260.8	321.1	939.7	3 726.1	2 923.1	803.0	119.7		
II	1 281.2	321.7	959.4	3 732.9	2 917.5	815.4	118.6		
III	1 258.1	308.5	949.6	3 751.2	2 937.2	814.0	120.3		
IV	1 224.4	303.9	920.4	3 719.5	2 907.5	812.0	113.4		
03 I	1 267.0	314.3	952.7	3 687.6	2 902.5	785.1	105.7		
II	1 274.7	322.1	952.6	3 690.5	2 913.9	776.6	101.8		

	Total	With employees	Without employees	Total	of which:		Other cases
					Permanent contract	Fixed term	
	Self-employed			Employee			
1	2	3	4	5	6	7	

F.2.4 EMPREGO POR NÚMERO DE HORAS SEMANAIS TRABALHADAS

EMPLOYMENT BY WEEKLY LABOUR TIME

Fonte / Source: Instituto Nacional de Estatística, *Inquérito ao Emprego*

Milhares / Thousands

	Total	1-5 horas	6-10 horas	11-20 horas	21-25 horas	26-30 horas	31-35 horas	36-40 horas	41-45 horas	46-50 horas	>50 horas
	1	2	3	4	5	6	7	8	9	10	11
98 III	4 862.5	24.1	70.7	233.8	98.7	178.1	435.0	2 473.0	523.2	386.4	428.7
IV	4 875.8	24.5	76.5	244.4	107.4	177.0	450.0	2 560.7	468.0	382.8	371.1
99 I	4 900.0	21.9	76.5	239.3	125.4	167.3	448.3	2 601.8	453.8	379.1	371.7
II	4 926.3	21.8	65.2	246.1	122.0	179.3	463.5	2 600.3	459.9	375.0	378.5
III	4 942.1	23.0	65.4	220.7	133.2	182.3	457.2	2 666.6	434.9	394.1	354.2
IV	4 946.4	22.9	75.8	235.3	140.5	172.6	490.2	2 655.4	434.2	388.2	316.8
00 I	4 987.6	20.8	71.6	245.3	133.7	178.3	539.6	2 646.5	420.6	376.5	336.6
II	5 016.5	17.1	69.6	237.5	136.1	177.9	565.1	2 656.0	445.0	356.2	334.7
III	5 052.8	19.6	66.7	231.1	138.8	188.1	550.0	2 717.3	424.1	343.3	343.9
IV	5 058.8	19.6	78.9	223.7	131.3	187.5	563.8	2 776.9	389.6	344.9	309.1
01 I	5 080.8	23.2	82.8	243.1	132.6	180.7	604.5	2 722.5	415.8	342.4	317.6
II	5 087.6	18.4	81.6	247.0	117.2	194.9	625.0	2 694.9	411.6	360.0	318.6
III	5 105.9	18.4	77.6	228.7	119.0	180.8	636.9	2 763.5	413.6	344.3	295.8
IV	5 119.2	25.9	72.8	227.8	121.9	186.1	640.1	2 775.2	403.2	327.9	308.3
02 I	5 106.6	25.5	84.9	236.8	125.3	172.2	635.3	2 729.2	401.8	353.3	308.0
II	5 132.7	21.5	85.8	253.1	120.3	170.7	644.5	2 716.5	379.2	371.9	332.1
III	5 129.6	23.3	90.5	243.9	109.5	160.0	609.3	2 751.0	376.8	383.5	340.5
IV	5 057.2	25.4	94.2	249.0	106.7	162.7	620.4	2 701.6	348.6	360.4	336.9
03 I	5 060.3	28.4	98.3	258.7	109.1	175.3	650.8	2 715.7	339.3	317.3	315.8
II	5 066.9	22.9	81.4	278.2	109.9	174.2	649.0	2 726.8	327.5	336.3	311.3

F.2.5 DESEMPREGO POR DURAÇÃO DA PROCURA DE EMPREGO^(a)
UNEMPLOYMENT BY JOB SEEKING TIME^(a)

Fonte / Source: Banco de Portugal

Milhares / Thousands

	Total	Menos de 1 mês	1-3 meses	4-6 meses	7-11 meses	12-18 meses	19-24 meses	25 meses e mais
	1	2	3	4	5	6	7	8
98 III	239.1	20.8	48.0	26.3	41.5	22.2	19.0	61.2
IV	246.5	14.9	65.5	28.5	42.8	19.7	21.0	54.1
99 I	244.3	23.6	54.8	39.8	35.5	28.1	14.5	48.0
II	231.5	18.2	35.3	41.5	41.5	31.3	13.7	50.1
III	217.6	21.3	44.8	24.5	43.8	17.7	17.6	47.9
IV	213.6	20.0	49.9	26.5	36.4	18.8	17.6	44.4
00 I	226.7	19.1	48.9	34.0	35.1	24.9	8.8	56.0
II	192.3	11.4	37.3	28.3	31.2	22.3	10.0	51.8
III	207.1	19.2	41.7	23.4	38.6	20.0	16.2	48.0
IV	196.2	19.3	39.9	24.8	29.3	23.4	14.3	45.2
01 I	220.8	17.6	51.5	29.6	33.2	26.2	9.8	52.9
II	206.6	13.4	46.3	33.1	26.8	33.9	8.5	41.5
III	213.2	23.4	47.1	25.6	30.8	27.7	15.3	41.0
IV	221.8	23.4	56.8	22.7	32.5	24.5	18.4	37.9
02 I	238.4	22.0	62.9	37.8	22.0	34.1	13.5	41.6
II	243.0	17.2	54.1	42.3	33.5	35.0	12.8	45.1
III	276.1	26.1	66.6	37.1	39.0	35.5	16.3	53.1
IV	331.8	24.3	98.2	40.6	49.0	29.8	24.2	63.8
03 I	347.2	26.4	82.7	65.3	47.3	47.5	18.1	58.2
II	336.1	17.1	78.0	57.7	63.4	41.5	17.7	59.3

	Total	Less than 1 month	1-3 months	4-6 months	7-11 months	12-18 months	19-24 months	25 months or more
	1	2	3	4	5	6	7	8

F.2.6 SITUAÇÃO NO MERCADO DE TRABALHO
LABOUR MARKET

Fonte / Source: Instituto do Emprego e Formação Profissional

	Pedidos de emprego relativos a desempregados no final do período			Pedidos de emprego relativos a desempregados ao longo do período	Oferta de emprego por satisfazer no final do período	Oferta ao longo do período	Colocações efectuadas ao longo do período
	Total	Primeiro emprego	Novo emprego				
	1	2	3	4	5	6	7
00	326 037	34 042	291 995	404 585	10 806	129 748	71 454
01	324 288	27 220	297 068	416 728	8 707	109 812	65 039
02	380 303	28 779	351 524	489 599	7 982	105 167	63 822
02 Mar	339 622	26 097	313 525	34 934	10 105	9 034	5 399
Abr	334 714	24 872	309 842	36 301	10 495	10 771	6 348
Mai	326 620	23 018	303 602	34 920	9 969	9 882	6 418
Jun	322 729	22 044	300 685	31 428	10 091	8 253	5 266
Jul	326 593	23 519	303 074	39 431	10 211	9 368	5 263
Ago	332 330	25 782	306 548	33 096	10 092	7 627	4 679
Set	350 804	27 836	322 968	57 338	10 059	9 975	6 149
Out	365 240	31 118	334 122	55 346	9 164	9 140	5 712
Nov	379 395	31 611	347 784	46 921	9 106	7 720	4 973
Dez	380 303	28 779	351 524	35 830	7 982	5 096	3 382
03 Jan	402 602	29 677	372 925	57 784	7 847	8 374	4 755
Fev	412 497	30 368	382 129	44 121	8 627	8 055	4 517
Mar	421 058	30 375	390 683	43 125	9 125	9 160	5 375
Abr	423 595	29 110	394 485	40 971	9 858	9 035	5 378
Mai	418 538	27 552	390 986	40 397	10 993	10 697	6 055
Jun	414 145	26 724	387 421	34 785	11 548	9 066	5 327
Jul	419 375	28 544	390 831	44 129	10 960	9 163	5 588
Ago	420 891	29 712	391 179	35 046	11 393	8 149	4 804

	Total	First job	New job	Applications for employment by the unemployed along the period	Stock of vacancies at the end of period	New vacancies	Placements
	Applications for employment by the unemployed at the end-of-period						

F.2.7 SALÁRIOS: CONTRATAÇÃO COLECTIVA^(a)
Trabalhadores abrangidos e remunerações médias implícitas

WAGES: COLLECTIVE AGREEMENTS^(a)
Number of workers and implicit average wage growth

Fonte / Source: Ministério da Segurança Social e do Trabalho e Banco de Portugal

	Total, sem administrações públicas		Sector público empresarial				Sector privado		Sectores de actividade									
	Trab.	Taxa	Não financeiro		Financeiro		Trab.	Taxa	Agricultura		Indústria		Electricidade, gás e água		Construção		Serviços	
			3	4	5	6			9	10	11	12	13	14	15	16	17	18
1	2	3	4	5	6	7	8	9	10	11	12	13	14	15	16	17	18	
00	1 400 011	3.5	13 103	3.0	-	-	1 386 908	3.5	11 577	4.0	521 262	3.9	-	-	206 134	3.1	661 038	3.4
01	1 520 621	3.9	2 081	4.0	-	-	1 516 459	3.9	18 800	2.8	470 232	3.9	1 125	2.5	211 807	3.9	818 657	4.0
02	1 318 566	3.8	-	4.0	-	-	1 318 566	3.8	14 302	4.3	523 752	3.7	-	-	211 322	3.6	569 190	3.8
02 Mar	6 725	3.7	-	-	-	-	6 725	3.7	-	-	62	3.0	-	-	-	-	6 663	3.7
Abr	56 271	3.2	-	-	-	-	56 271	3.2	58	4.6	46 327	3.0	-	-	-	-	9 886	4.0
Mai	19 750	4.0	-	-	-	-	19 750	4.0	-	-	17 376	4.1	-	-	-	-	2 374	3.2
Jun	50 531	3.8	-	-	-	-	50 531	3.8	-	-	10 577	4.9	-	-	-	-	39 954	3.5
Jul	10 098	3.6	-	-	-	-	10 098	3.6	1 309	3.6	5 835	3.4	-	-	-	-	2 954	3.8
Ago	48 468	3.3	-	-	-	-	48 468	3.3	-	-	17 553	3.5	-	-	-	-	30 915	3.1
Set	2 574	4.2	-	-	-	-	2 574	4.2	-	-	1 074	3.6	-	-	-	-	1 500	4.7
Out	42 912	2.8	-	-	-	-	42 912	2.8	-	-	6 562	3.1	-	-	-	-	36 350	2.8
Nov	1 163	3.0	-	-	-	-	1 163	3.0	-	-	1 163	3.0	-	-	-	-	-	-
Dez	-	-	-	-	-	-	-	-	-	-	-	-	-	-	-	-	-	-
03 Jan	1 022 593	2.8	-	-	-	-	1 022 593	2.8	26 705	2.4	345 910	2.8	273	2.9	252 471	2.6	397 234	3.0
Fev	6 002	3.6	-	-	-	-	6 002	3.6	-	-	-	-	-	-	-	-	6 002	3.6
Mar	169 539	2.8	-	-	-	-	169 539	2.8	359	3.0	124 761	2.7	-	-	-	-	44 419	3.3
Abr	10 500	3.3	-	-	-	-	10 500	3.3	58	3.4	276	2.8	-	-	-	-	10 166	3.3
Mai	13 400	2.9	-	-	-	-	13 400	2.9	-	-	7 839	3.0	-	-	-	-	5 561	2.7
Jun	4 231	4.0	-	-	-	-	4 231	4.0	824	3.0	3 407	4.3	-	-	-	-	-	-
Jul	3 915	3.3	-	-	-	-	3 915	3.3	-	-	2 281	3.5	-	-	-	-	1 634	3.1
Ago	106	2.0	-	-	-	-	106	2.0	-	-	-	-	-	-	-	-	106	2.0

1	2	3	4	5	6	7	8	9	10	11	12	13	14	15	16	17	18
Workers	Rate	Workers	Rate	Workers	Rate	Workers	Rate	Workers	Rate	Workers	Rate	Workers	Rate	Workers	Rate	Workers	Rate
Total, excluding general government		Non-financial		Financial		Private sector		Agriculture		Industry		Electricity, gas and water		Construction		Services	
		Public enterprises				Breakdown by branch of activity											

NOTAS / NOTES

A. PRINCIPAIS INDICADORES / MAIN INDICATORS

A.2.2

- (a) A designação “Índice Cambial Efectivo para Portugal” substitui a anteriormente utilizada de “Índice de Taxa de Câmbio Efectiva do Escudo” (ITCE), permanecendo a metodologia de cálculo inalterada. A metodologia utilizada encontra-se descrita em “Índice de Taxa de Câmbio Efectiva do Escudo: estudo dos ponderadores do comércio externo e apresentação de nova metodologia”, *Boletim Trimestral* do Banco de Portugal, Junho de 1994./ The designation “Effective Exchange Rate Index for Portugal” replaces the former designation “Escudo Effective Exchange Rate Index” (EERI), but the underlying calculation methodology remains unchanged. The methodology is described in “Escudo Effective Exchange Rates Index: external trade weighting analysis and presentation of a new methodology”, *Quarterly Bulletin* of Banco de Portugal, June 1994.

A.3.2

- (a) Os títulos seleccionados, para os quais se calculam “yields to maturity”, são os que, em cada momento, são considerados como de referência para o prazo dos dez anos pelos intervenientes no mercado. Dado que os momentos de alteração de benchmark não são coincidentes para Portugal e para a área do Euro, os valores apresentados para o respectivo diferencial podem ser afectados pelo facto de, em determinados períodos, estarem em comparação obrigações com prazos residuais diferentes. / The selected securities for which yields to maturity are calculated are those that, at any time, are considered to be a reference for the 10-year maturity by market participants./ The change of benchmark for Portugal and for the Euro area is not simultaneous. Thus the respective differential may be affected by the comparison of bonds with different residual maturities.

A.3.8

- (a) Para uma definição pormenorizada dos agregados monetários da área do euro, aconselha-se a consulta do artigo publicado no Boletim Mensal do BCE de Fevereiro de 1999, “Agregados monetários da área do euro e o seu papel na estratégia de política monetária da Eurosystema”. / For a detailed definition of euro area monetary aggregate, see the article entitled “Euro area monetary aggregates and their role in the Eurosystem’s monetary policy strategy”, published in the February 1999 issue of the ECB Monthly Bulletin.
- (b) Relativamente à forma de cálculo das contribuições nacionais para os agregados monetários, vide notas relativas ao quadro B.0.2./ With respect to the calculation method of national contributions to monetary aggregates, see notes to Table B.0.2.

A.3.12

Este quadro apresenta o **balanço agregado do sistema bancário - actividade consolidada** calculado por agregação simples: (i) dos balanços dos grupos financeiros, em base consolidada, que incluem no perímetro de consolidação pelo menos uma OIFM com actividade predominante em Portugal e (ii) dos balanços das OIFM, em base individual, que não são objecto de consolidação em Portugal. Não se incluem os fundos do mercado monetário. A informação utilizada tem por base um reporte numa óptica contabilística, consistente com o Plano de Contas para o Sistema Bancário e com as peças contabilísticas divulgadas publicamente pelas instituições. / This table presents the **aggregated balance sheet of the banking system – consolidated activity** calculated by simple aggregation: (i) of balance sheets, on a consolidated basis, of the financial groups that include in the consolidation perimeter at least one OMFI the principal activity of which is carried on in Portugal, and (ii) balance sheets, on an individual basis, of the OMFIs that are not consoli-

dated in Portugal. It does not include money market funds. The information used is based on an accounting report, in line with the System of Accounts for the Banking System and with the accounting data disseminated by the institutions.

A.3.13

Este quadro apresenta o **balanço agregado do sistema bancário - actividade consolidada** - calculado por agregação simples: (i) dos balanços dos grupos financeiros, em base consolidada, que incluem no perímetro de consolidação pelo menos uma OIFM com actividade predominante em Portugal e (ii) dos balanços das OIFM, em base individual, que não são objecto de consolidação em Portugal. Não se incluem (i) as instituições com sede e/ou actividade predominante no *off-shore* da Madeira, a qual se desenvolve essencialmente com não residentes e tem uma correspondência reduzida com as condições económicas domésticas; (ii) os fundos de mercado monetário. / This table presents the **aggregated balance sheet of the banking system – consolidated activity** - calculated by simple aggregation: (i) of balance sheets, on a consolidated basis, of the financial groups that include in the consolidation perimeter at least one OMFI the principal activity of which is carried on in Portugal, and (ii) of balance sheets, on an individual basis, of the OMFIs that are not consolidated in Portugal. Excluding (i) banks having their head office and/or carrying on their activities mainly in Madeira *off-shore*, which is essentially with non-residents and with a low correspondence to domestic economic conditions; (ii) and the money market funds.

A.3.14

Este quadro apresenta a demonstração de resultados agregada do sistema bancário - actividade consolidada - calculada por agregação simples: (i) das demonstrações de resultados dos grupos financeiros, em base consolidada, que incluem no perímetro de consolidação pelo menos uma OIFM com actividade predominante em Portugal e (ii) das demonstrações de resultados das OIFM, em base individual, que não são objecto de consolidação em Portugal. Não se incluem (i) as instituições com sede e/ou actividade predominante no *off-shore* da Madeira, a qual se desenvolve essencialmente com não residentes e tem uma correspondência reduzida com as condições económicas domésticas; (ii) os fundos de mercado monetário. / This table presents the profit and loss account of the banking system – consolidated activity - calculated by simple aggregation: (i) of profit and loss account, on a consolidated basis, of the financial groups that include in the consolidation perimeter at least one OMFI the principal activity of which is carried on in Portugal, and (ii) of profit and loss account, on an individual basis, of the OMFIs that are not consolidated in Portugal. Excluding (i) banks having their head office and/or carrying on their activities mainly in Madeira *off-shore*, which is essentially with non-residents and with a low correspondence to domestic economic conditions; (ii) and the money market funds.

- (a) Na rubrica “resultados em empresas associadas e em filiais excluídas da consolidação” é registada a parte dos resultados gerados por empresas associadas e em filiais excluídas da consolidação, parte essa atribuível ao grupo em função da percentagem de participação detida nessas empresas. Empresas associadas são aquelas em que existe uma influência significativa na gestão, presumindo-se que tal existe quando a participação corresponda a, pelo menos, 20 por cento dos direitos de voto. Por seu lado, empresas filiais excluídas da consolidação são aquelas que prosseguem actividades incompatíveis com o objectivo das contas consolidadas, nomeadamente as empresas comerciais, industriais, agrícolas e de seguros./ The item “income from affiliated companies and subsidiaries excluded from consolidation” records income generated by affiliated companies and subsidiaries excluded from consolidation, which is attributable to the

group according to the percentage of shares held in these companies. Affiliated companies are companies whose management is under significant influence, assuming that this situation occurs when shares held correspond to, at least, 20 per cent of the voting rights. In addition, affiliated companies excluded from consolidation are companies whose activities are incompatible with the objective of consolidated accounts, namely commercial, industrial, agricultural and insurance corporations

- (b) O resultado antes de interesses minoritários permite ter uma medida mais rigorosa dos resultados gerados por todo o activo consolidado, devendo por isso ser utilizado para efeitos de comparação com a rendibilidade em base individual./ Income before minority interests enables a more accurate measure of income generated by all consolidated assets and, therefore, it should be used in order to compare income with profitability on an individual basis.

A.4.1 a A.4.5

De acordo com a metodologia seguida nas Estatísticas da Balança de Pagamentos deve ter-se em consideração a seguinte sectorização institucional :

Autoridades monetárias - inclui o Banco de Portugal e o Tesouro, até Dezembro de 1998. A partir de Janeiro 1999 inclui, apenas, o Banco de Portugal. Esta alteração surge na sequência do estipulado no Tratado da Comunidade Europeia, cujos artigos 105(2) e 116(3) conferem ao Eurosistema, composto pelo Banco Central Europeu e pelos bancos centrais nacionais da zona do euro, o direito exclusivo de detenção e gestão das reservas oficiais dos Estados membros desde o início da fase III da UEM.

Administrações públicas - a partir de Janeiro 1999 inclui o Tesouro. Instituições financeiras monetárias - exclui o Banco de Portugal;

Outros intermediários financeiros e auxiliares financeiros - inclui, nomeadamente, Sociedades de Investimento, Sociedades financeiras de corretagem, Sociedades gestoras de património e Sociedades de desenvolvimento regional;

Particulares - inclui as famílias e as instituições sem fim lucrativo ao serviço das famílias.

According to the Balance of Payments methodologies the following institutional sectors coverage should be considered:

Monetary authorities - up to December 1998, includes the Banco de Portugal and the Treasury. From January 1999 onwards, includes only the Banco de Portugal. In accordance with the institutional arrangements in the Treaty establishing the European Community, namely its articles 105(2) and 116(3), only the Eurosystem, composed of the ECB and the national central banks participating in the single currency, has the exclusive right to hold and manage the official foreign reserves of the Member States from the beginning of Stage Three of EMU.

General government - from January 1999 onwards includes the Treasury.

Monetary financial institutions - does not include the Banco de Portugal;

Other financial intermediaries and financial auxiliaries - includes, namely, Dealers, Wealth managing companies and Regional Development companies;

Private individuals - includes households and non-profit institutions serving households.

- (a) Na Balança Financeira um sinal negativo (positivo) corresponde a um aumento líquido (diminuição líquida) de activos ou a uma diminuição líquida (aumento líquido) de passivos. / A minus (plus) sign means a net increase (net decrease) on the assets and a net decrease (net increase) on the liabilities.

B. ESTATÍSTICAS MONETÁRIAS E FINANCEIRAS / MONETARY AND FINANCIAL STATISTICS

Emissão monetária

Até Dezembro de 2001, o valor de emissão monetária divulgada no Balanço do Banco de Portugal corresponde à responsabilidade pela emissão de notas e moedas denominadas em escudos. A partir de Janeiro de 2002, com a

entrada em circulação do euro, a emissão monetária divulgada, passa a relevar as seguintes responsabilidades:

- Até Dezembro 2002 inclui notas e moedas denominadas em escudos, ainda não recolhidas.
- Moedas denominadas em euros colocadas pelo Banco de Portugal, cujo volume anual de emissão se encontra sujeito a aprovação prévia do Banco Central Europeu (BCE).
- Responsabilidade legalmente atribuída pela emissão de notas denominadas em euros, cuja forma de determinação é em seguida referida.

Método de determinação da responsabilidade pela emissão de notas denominadas em euros

Mensalmente, o total de notas em circulação é afectado aos bancos centrais pertencentes ao Eurosistema, de acordo com a seguinte tabela de repartição, que consta da decisão do Banco Central Europeu (BCE) de 6 de Dezembro de 23001 relativa à emissão de notas de euro (BCE/2001/15):

Membros do Eurosistema*	%
Banco Central Europeu**	8.0000%
National Bank van België / Banque Nationale de Belgique	3.2550%
Deutsche Bundesbank	27.8215%
Bank of Greece	2.3360%
Banco de España	10.1020%
Banque de France	19.1210%
Central Bank of Ireland	0.9650%
Banca d'Italia	16.9190%
Banque Centrale du Luxembourg	0.1695%
De Nederlandsche Bank	4.8595%
Oesterreichische Nationalbank	2.6800%
Banco de Portugal	2.1845%
Suomen Pankki	1.5870%

* As percentagens atribuídas aos Bancos Centrais Nacionais (BCN) correspondem à afectação de 92% do total de notas emitidas, de acordo com a participação no capital social do BCE.

** As tarefas de colocação em circulação e retirada de circulação de todas as notas de euros encontram-se confiadas aos BCN.

A contrapartida deste ajustamento, isto é, a diferença entre o valor de notas legalmente emitidas e o montante de notas efectivamente colocado, dá origem a uma posição Intra-Eurosistema, que para efeitos de reporte estatístico, é reflectida, em termos líquidos, em activos ou passivos diversos, consoante o respectivo sinal.

Notes and coins

Up to December 2001, the value of notes and coins shown in the Balance Sheet of the Banco de Portugal corresponds to the liabilities in respect of the issue of banknotes and coins denominated in escudos. From January 2002 onwards, with the introduction of the euro banknotes and coins, the notes and coins item includes the following liabilities:

- Up to December 2002 includes notes and coins denominated in escudos, not yet withdrawn from circulation.
- Euro-denominated coins put into circulation by Banco de Portugal, whose annual volume of issue must be previously approved by the European Central Bank (ECB).
- Legal liability in respect of the issue of euro-denominated banknotes, which is determined as follows.

Calculation method of liabilities in respect of the issue of euro-denominated banknotes

On a monthly basis, the total value of banknotes in circulation is assigned to central banks participating in the Eurosystem, according to the banknotes al-

location key mentioned in the Decision of the European Central Bank of 6 December 2001 on the issue of euro banknotes (ECB/2001/15):

Members of the Eurosystem*	%
European Central Bank**	8.0000%
National Bank van België / Banque Nationale de Belgique	3.2550%
Deutsche Bundesbank	27.8215%
Bank of Greece	2.3360%
Banco de España	10.1020%
Banque de France	19.1210%
Central Bank of Ireland	0.9650%
Banca d'Italia	16.9190%
Banque Centrale du Luxembourg	0.1695%
De Nederlandsche Bank	4.8595%
Oesterreichische Nationalbank	2.6800%
Banco de Portugal	2.1845%
Suomen Pankki	1.5870%

* National central bank's percentage shares correspond to the assignment of 92% of the total value of banknotes issued, in accordance with the key for subscription of the ECB's capital.

** NCBs are entrusted with putting into and withdrawing from circulation all euro banknotes.

The counterpart to this adjustment, i.e. the difference between the value of legally issued banknotes and the amount of banknotes actually placed, gives rise to an intra-Eurosystem position, which, for statistical reporting purposes, is reflected, in net terms, in remaining assets or liabilities, according to the respective sign.

B.0.1 e B.0.3

- (a) Para uma definição pormenorizada dos agregados monetários da área do euro, aconselha-se a consulta do artigo publicado no Boletim Mensal do BCE de Fevereiro de 1999, "Agregados monetários da área do euro e o seu papel na estratégia de política monetária do Eurosistema". / For a detailed definition of euro area monetary aggregate, see the article entitled "Euro area monetary aggregates and their role in the Eurosystem's monetary policy strategy", published in the February 1999 issue of the ECB Monthly Bulletin.

B.0.2 e B.0.4

- (a) As contribuições nacionais, tal como o nome indica, reflectem o contributo do sector monetário residente (Banco de Portugal e Outras IFM residentes) para os agregados da área do euro, não podendo ser interpretados como correspondendo a valores autónomos nacionais. O respectivo cálculo, efectuado de acordo com um método harmonizado ao nível da área do euro, caracteriza-se por garantir que a agregação das contribuições nacionais e da contribuição do Banco Central Europeu, é idêntica ao valor obtido para o conjunto da área euro. Em termos práticos, este método de cálculo corresponde a consolidar / anular as posições face ao sector monetário residente, em Portugal e nos outros países da área euro, no balanço agregado do sector monetário residente (nacional). Em seguida, a título ilustrativo, apresenta-se o conteúdo das diversas componentes das contribuições nacionais para os agregados monetários:

Contribuição nacional para a circulação monetária: corresponde à emissão monetária do Banco de Portugal deduzida de notas e moedas denominadas em euros. A partir de Janeiro de 2002 com a entrada em circulação do euro, a contribuição nacional para a moeda em circulação passa a incluir a responsabilidade legalmente atribuída pela emissão de notas denominadas em euros (vide conceito de "emissão monetária") que corresponde a uma percentagem fixa do total de notas denominadas em euros em circulação.

Contribuição nacional para as componentes relativas a depósitos e equiparados (Passivos à vista; *Outros depósitos e equiparados até dois anos (excepto passivos à vista, depósitos com pré aviso e*

acordos de recompra); Depósitos com pré-aviso até 3 meses, Acordos de recompra): Corresponde às responsabilidades de sector monetário residente face ao sector não monetário (excluindo administração central) residente na área do euro.

Contribuição nacional para as componentes que representam responsabilidades pela emissão de títulos: corresponde à responsabilidade do sector monetário residente pela emissão de títulos, deduzida dos montantes na posse de residentes em países fora da área do euro e dos títulos de natureza idêntica emitidos por IFM residentes em países da área do euro em carteira do sector monetário residente (nacional).

National contributions, as the name suggests, reflect the contribution of the resident monetary sector (Banco de Portugal and other resident MFIs) to the euro area aggregates, and cannot be interpreted as corresponding to national autonomous amounts. Their calculation, which is harmonized across the euro area, ensures that the aggregation of the national contributions and the contribution of the European Central Bank, is identical to the amount calculated for the euro area as a whole. In practical terms, this calculation method corresponds to the consolidation / netting out of the positions vis-à-vis the resident monetary sector, in Portugal and in the other euro area countries, in the aggregated balance sheet of the (national) resident monetary sector. For explanatory purposes, the content of the various components of national contributions to monetary aggregates is presented below:

National contribution to currency in circulation: corresponds to the issue of currency by Banco de Portugal minus banknotes and coins denominated in euro. From January 2002 onwards, with the introduction of the euro banknotes and coins, national contribution to the currency in circulation includes legal liabilities in respect of the issue of euro-denominated banknotes (see the "notes and coins" concept), which corresponds to a fixed percentage of euro-denominated banknotes in circulation.

National contribution to deposits and deposit-like instruments components (Overnight deposits; *Other deposits and deposit-like instruments up to two years (except overnight deposits, deposits redeemable at notice and repurchase agreements); Deposits redeemable at notice up to 3 months, Repurchase agreements):* corresponds to the resident monetary sector liabilities vis-à-vis the euro area resident non-monetary sector (excluding central government).

National contribution to components representing liabilities in respect of securities issued: corresponds to the resident monetary sector liability in respect of securities issued, minus amounts held by non-euro area residents and securities of a similar nature issued by euro area MFIs held by the (national) resident monetary sector.

B.3.0

Este quadro constitui um **balanço consolidado das outras instituições financeiras monetárias (OIFM) residentes**. O conceito estatístico de instituição financeira monetária (IFM) é aplicado de forma harmonizada em todos os países da União Europeia. O sector das OIFM é constituído pelas IFM excluindo os bancos centrais nacionais. Assim, em Portugal, o sector das OIFM não inclui o Banco de Portugal, sendo constituído por todos os outros bancos (incluindo a Caixa Geral de Depósitos), caixas económicas, caixas de crédito agrícola mútuo e fundos do mercado monetário. Note-se que as restantes instituições de crédito (sociedades de investimento, sociedades de locação financeira, sociedades de *factoring* e sociedades financeiras para aquisições a crédito) encontram-se classificadas do ponto de vista estatístico como outros intermediários financeiros (um subgrupo estatístico das instituições financeiras não monetárias (IFNM)), não sendo, desta forma, abrangidas pelo conceito de OIFM. / This table is a **consolidated balance sheet of resident other monetary financial institutions (OMFIs)**. The statistical concept of monetary financial institution (MFI) has been harmonised across all European Union countries. The OMFIs sector consists of MFIs excluding national central banks. Therefore, in Portugal, the OMFIs sector does not include the Banco de Portugal and consists of all other

banks (including the Caixa Geral de Depósitos), savings banks, mutual agricultural credit banks and money market funds. It should be noted that the other credit institutions (investment companies, financial leasing companies, factoring companies and credit-purchase financing companies), from a statistical perspective, are classified as other financial intermediaries (a statistical subgroup of non-monetary financial institutions (NMFIs)) and therefore are not covered by the OMF concept.

B.8.2.1.1

- (a) Inclui informação dos Intermediários Financeiros supervisionados pelo Banco de Portugal, ou seja, exclui nomeadamente as Sociedades Gestoras de Participações Sociais que controlam as Empresas de Seguros. / Includes data on Financial Intermediaries supervised by the Banco de Portugal, namely it does not include Financial Holding Companies that control Insurance Companies

B.8.2.1.2

- (a) Inclui informação dos Auxiliares Financeiros supervisionados pelo Banco de Portugal, ou seja, exclui nomeadamente os Auxiliares de Seguros e as Sociedades e as Sociedades Gestoras de Fundos de Pensões. / Includes data on Financial Auxiliaries supervised by the Banco de Portugal, namely it does not include Insurance Financial Auxiliaries and Pension Fund Managing Companies.

B.8.2.2.1 a B.8.2.3.3

- (a) Inclui informação dos Outros Intermediários Financeiros e Auxiliares Financeiros supervisionados pelo Banco de Portugal, ou seja, exclui nomeadamente as Sociedades Gestoras de Participações Sociais que controlam as Empresas de Seguros, os Auxiliares de Seguros e as Sociedades Gestoras de Fundos de Pensões. / Includes data on Other Financial Intermediaries and Financial Auxiliaries supervised by the Banco de Portugal, namely it does not include Financial Holding Companies that control Insurance Companies, Insurance Financial Auxiliaries and Pension Fund Managing Companies.

B.8.3.5

- (a) Inclui informação das Sociedades Gestoras de Participações Sociais do Sector Financeiro supervisionados pelo Banco de Portugal, isto é, exclui as Sociedades Gestoras Participações Sociais que controlam empresas de Seguros. / Includes data on Financial Holding Companies supervised by the Banco de Portugal, so it excludes Financial Holding Companies that control Insurance Companies.

B.9.1.1, B.9.1.2, B.9.1.3

- (a) A informação relativa aos montantes e à taxa média ponderada pelos montantes não toma em consideração operações de montante igual ou superior a 1 milhão de euros. / Data on turnovers and weighted average rates only takes into account operations above one million euros.
- (b) As séries estatísticas que constam destes quadros têm periodicidades diária e mensal (calendário). / The figures in these tables are calculated on a daily and monthly (according to the calendar) basis.

C. ESTATÍSTICAS DA BALANÇA DE PAGAMENTOS / BALANCE OF PAYMENTS STATISTICS

De acordo com a metodologia seguida nas Estatísticas da Balança de Pagamentos deve ter-se em consideração a seguinte sectorização institucional:

Autoridades monetárias - inclui o Banco de Portugal e o Tesouro, até Dezembro de 1998. A partir de Janeiro 1999 inclui, apenas, o Banco de Portugal. Esta alteração surge na sequência do estipulado no Tratado da Comunidade Europeia, cujos artigos 105(2) e 116(3) conferem ao Eurosistema, composto pelo Banco Central Europeu e pelos bancos centrais nacionais da zona do euro, o direito exclusivo de detenção e gestão das reservas oficiais dos Estados membros desde o início da fase III da UEM.

Administrações públicas - a partir de Janeiro 1999 inclui o Tesouro;

Instituições financeiras monetárias - exclui o Banco de Portugal;

Outros intermediários financeiros e auxiliares financeiros - inclui, nomeadamente, Sociedades de Investimento, Sociedades financeiras de corretagem, Sociedades gestoras de património e Sociedades de desenvolvimento regional;

Particulares - inclui as famílias e as instituições sem fim lucrativo ao serviço das famílias.

According to the Balance of Payments methodologies the following institutional sectors coverage should be considered:

Monetary authorities - up to December 1998, includes the Banco de Portugal and the Treasury. From January 1999 onwards, includes only the Banco de Portugal. In accordance with the institutional arrangements in the Treaty establishing the European Community, namely its articles 105(2) and 116(3), only the Eurosystem, composed of the ECB and the national central banks participating in the single currency, has the exclusive right to hold and manage the official foreign reserves of the Member States from the beginning of Stage Three of EMU.

General government - from January 1999 onwards includes the Treasury.

Monetary financial institutions - does not include the Banco de Portugal;

Other financial intermediaries and financial auxiliaries - includes, namely, Dealers, Wealth managing companies and Regional Development companies;

Private individuals - includes households and non-profit institutions serving households.

C.2.1

- (a) Na balança financeira um sinal negativo (positivo) corresponde a um aumento líquido (diminuição líquida) de activos ou a uma diminuição líquida (aumento líquido) de passivos. / A minus (plus) sign means a net increase (net decrease) on the assets and a net decrease (net increase) on the liabilities.

C.2.4.3, C.2.5.4 e C.3.3.3

- (a) A zona económica *Off-shores* inclui os seguintes países: Andorra, Antígua e Barbuda, Anguila, Antilhas Holandesas, Barbados, Barém, Bermuda, Bahamas, Belize, Dominica, Granada, Ilha de Guernsey, Gibraltar, Hong Kong, Ilha de Man, Ilha de Jersey, Jamaica, São Cristóvão e Nevis, Ilhas Caimão, Líbano, Santa Lúcia, Liechtenstein, Libéria, Ilhas Marshall, Monserrate, Maldivas, Nauru, Panamá, Filipinas, Singapura, Ilhas Turcos e Caicos, São Vicente e Granadinas, Ilhas Virgens Britânicas, Ilhas Virgens Americanas, Vanuatu e Samoa. / The economic zone *Off-shores* includes the following countries: Andorra, Antigua and Barbuda, Anguilla, Netherlands Antilles, Barbados, Bahrain, Bermuda, Bahamas, Belize, Dominica, Grenada, Guernsey, Gibraltar, Hong Kong, Isle of Man, Jersey, Jamaica, St Kitts and Nevis, Cayman Islands, Lebanon, Saint Lucia, Liechtenstein, Liberia, Marshall Islands, Montserrat, Maldives, Nauru, Panama, Philippines, Singapore, Turks and Caicos Islands, Saint Vincent and the Granadines, British Virgin Islands, U.S. Virgin Islands, Vanuatu and Samoa.

D. ESTATÍSTICAS CAMBIAIS / EXCHANGE RATE STATISTICS

D.1.1.1

- (a) Foram introduzidas nestes quadros, a partir de Outubro de 2000, as cotações médias mensais do euro em relação ao rand da África do Sul, won da Coreia do Sul, dólar de Hong Kong, coroa da Islândia, lev da Bulgária, coroa da Eslováquia, lira de Malta, leu da Roménia, lira turca, dólar de Singapura, lats da Letónia e litas da Lituânia, calculadas a partir das cotações de referência diárias do BCE. / From October 2000 onwards these tables include the euro average exchange rate against the South African rand, South Korean won, Hong Kong dollar, Iceland krona, Bulgarian lev, Slovak koruna, Maltese lira, Romania leu, Turkish lira, Singapore dollar, Latvian lats and Lithuanian litas, calculated from the daily reference exchange rates of the ECB.

D.1.1.2

- (a) As cotações mensais de fim de período do euro em relação ao rand da África do Sul, won da Coreia do Sul, dólar de Hong Kong, coroa da Islândia, lev da Bulgária, coroa da Eslováquia, lira de Malta, leu da Roménia, lira turca e dólar de Singapura são, a partir de Outubro de 2000, obtidas a partir das cotações diárias da responsabilidade do BCE. Entre Janeiro de 1999 e Outubro de 2000, a cotação de fim de período destas divisas em relação ao euro era divulgada pelo Banco de Portugal nos quadros D.1.4 (Taxas de Câmbio do euro em relação a outras moedas). / The end-of-period monthly euro exchange rates against the South African rand, South Korean won, Hong Kong dollar, Iceland krona, Bulgarian lev, Slovak koruna, Maltese lira, Romania leu, Turkish lira and Singapore dollar from October 2000 onwards are obtained from daily average exchange rates of the ECB's responsibility. Between January 1999 and October 2000, the end-of-period exchange rate of these currencies against the euro was disclosed by the Banco de Portugal in Tables D.1.4 (Euro exchange rates against other currencies).

D.1.2.1 e D.1.2.2

- (a) A designação "Índice Cambial Efectivo para Portugal" substitui a anteriormente utilizada de "Índice de Taxa de Câmbio Efectiva do Escudo" (ITCE), permanecendo a metodologia de cálculo inalterada. A metodologia utilizada encontra-se descrita em "Índice de Taxa de Câmbio Efectiva do Escudo: estudo dos ponderadores do comércio externo e apresentação de nova metodologia", *Boletim Trimestral* do Banco de Portugal, Junho de 1994. / The designation "Effective Exchange Rate Index for Portugal" replaces the former designation "Escudo Effective Exchange Rate Index" (EERI), but the underlying calculation methodology remains unchanged. The methodology is described in "Escudo Effective Exchange Rate Index: external trade weighting analysis and presentation of a new methodology", *Quarterly Bulletin* of the Banco de Portugal, June 1994.
- (b) DSE - Direito de Saque Especial / SDR - Special Drawing Right.
- (c) Média dos *fixings* AM e PM de Londres. / Average of the London AM and PM *fixings*.

D.1.3

- (a) O cálculo destas séries tem subjacente as cotações do dólar face a cada moeda (preços médios recolhidos no último dia útil do mês, cerca das 13.30h) e a taxa de referência do euro face ao dólar (fonte: BCE, último dia útil do mês). / The calculation of these series is based on the US dollar exchange rate vis-à-vis each currency (average prices on the last working day of the month, at 1:30 PM) and the euro reference rate vis-à-vis the US dollar (source: ECB, last working day of the month).
- (b) Em 1 de Dezembro de 1999, introdução do Kwanza (AOA), equivalendo a 1 000 000 do anterior Kwanza reajustado (AOR) / On 1 December, 1999, issue of Kwanza (AOA) equivalent to 1 000 000 of the previous Readjusted Kwanza (AOR).
- (c) Franco da Comunidade Financeira Africana (Franco CFA - BEACO) – Autoridade responsável: Banque Centrale des États de l'Afrique de l'Ouest - cotação para: Benim, Costa do Marfim, Burkina-Faso, Senegal, Niger, Togo, Mali e Guiné-Bissau. No caso da Guiné-Bissau, o franco apenas foi introduzido como moeda oficial em 2 de Maio de 1997, em substituição do Peso da Guiné-Bissau. / African Financial Community Franc (CFA Franc BEACO) – Responsible authority: Banque Centrale des États de l'Afrique de l'Ouest - quotation for: Benin, Cote d'Ivoire, Burkina-Faso, Senegal, Niger, Togo, Mali and Guinea-Bissau. In Guinea-Bissau, the franc was only introduced as the official currency on 2 May 1997, replacing the Guinea-Bissau Peso.
- (d) Franco da Comunidade Financeira Africana (Franco CFA - BEAC) – Autoridade responsável: Banque Centrale des États de l'Afrique Centrale - cotação para: Camarões, República Centro-Africana, Congo, Gabão, Chade e Guiné Equatorial. / African Financial Community Franc (Franco CFA - BEAC) – Responsible authority: Banque Centrale des États de l'Afrique Centrale - quotation for: Cameroon,

Central African Republic, Congo, Gabon, Chade and Equatorial Guinea.

- (e) Sistema de câmbios múltiplos. Paridade fixa face ao dólar dos Estados Unidos. A partir de 1 de Julho de 1999, paridade fixa face ao euro para as transacções com a União Europeia. / Multiple exchange rates system. Fixed parity against the US Dollar. Since 1 July 1999, fixed parity against the euro for transactions with the European Union.
- (f) Série descontinuada do Dinar Jugoslavo (YUM) com efeitos a partir de Fevereiro de 2003, data da formação do novo estado Sérvia-Montenegro. / Yugoslavian Dinar (YUM) series discontinued with effects from February 2003, data of the constitution of the new state of Serbia-Montenegro.
- (g) No final de Março de 1999, o Franco Congolês passou a ser cotado como moeda da República Democrática do Congo, em substituição do anterior Novo Zaire. Foi estabelecida a paridade entre as duas moedas de 1:100000. / At the end of March 1999, the Franc Congolais started to be quoted as the currency of Congo Democratic Republic, replacing the previous New Zaire. A parity of 1:100000 was established between the two currencies.
- (h) Até Dezembro 2002 - cotações do Afghani (AFA) / Until December 2002 - Afghani rates (AFA). Desde Janeiro 2003 - cotações do Afghani (AFN) / Since January 2003 - Afghani rates (AFN).
- (i) Introdução, a partir de 7 de Outubro de 2002, de uma nova moeda Afghani (AFN) com a paridade de 1 AFN = 1000 AFA. A circulação da antiga moeda cessou em 2 de Janeiro de 2003. / Introduction, from October 7, 2002, of a new currency Afghani (AFN) with the parity of 1 AFN = 1000 AFA rates. The circulation of the old currency finished on January 2, 2003.
- (j) Em Fevereiro de 2003, data da formação do novo estado Sérvia-Montenegro, introdução do Dinar Sérvio (CSD) para a Sérvia, enquanto que em Montenegro passou a utilizar-se o Euro (EUR). / On February 2003, data of the constitution of the new state of Serbia-Montenegro issue of Serbian Dinar (CSD) for Serbia, while Montenegro began using the Euro (EUR).

D.2.1, D.2.2, D.2.3, D.2.4

- (a) Valor bruto dos montantes nominais ou nocionais das transacções contratadas durante o mês a que se refere o inquérito, corrigidos da duplicação resultante das transacções efectuadas no mercado interbancário doméstico. Em Abril de 1995, o inquérito à Actividade dos Mercados de Câmbios alargou o seu âmbito, abrangendo informação mais detalhada sobre o mercado de derivados, e a sua periodicidade passou de trimestral a semestral. A partir de Abril de 1999, na sequência da criação do euro, as séries relativas às transacções envolvendo as denominações legais do euro foram descontinuadas. Em Abril de 2001, o inquérito alterou a periodicidade para anual e passou também a cobrir informação individualizada sobre as transacções com contrapartes da zona euro. Nos inquéritos realizados até Janeiro de 1995 (inclusive), as sucursais financeiras nas zonas *off-shore* da Madeira e Açores foram consideradas entidades não residentes, não tendo sido directamente inquiridas. A partir de Abril de 1995, estas sucursais *off-shore* passaram a ser consideradas entidades financeiras residentes e todas as operações que efectuam no âmbito do inquérito são reportadas conjuntamente com as da respectiva sede. / Gross nominal or notional principal amounts of transactions concluded during the survey's month, net of local inter-dealer double-counting. In April 1995, the survey of Foreign Exchange Market Activity was significantly expanded to include a comprehensive coverage of foreign exchange and interest rate derivatives markets and its frequency was changed from quarterly to semi-annual. As from April 1999, following the creation of the euro, statistical series concerning the euro legacy currencies were discontinued. In April 2001, the survey's frequency was changed to annual and separate data on transactions carried out with euro area counterparties started to be collected. In the surveys undertaken until January 1995 (inclusive), the off-shore branches at Madeira and Azores were considered as non-resident entities. For that reason they did not take part in the

survey. As from April 1995, these entities have been considered as residents and all their transactions are jointly reported with those of their head offices.

- (b) Valores convertidos em unidades de dólares dos EUA, às taxas de câmbio diárias de referência divulgadas pelo Banco de Portugal do dia da contratação da transacção, e divididos pelo número de dias do mês em que os mercados cambial e de derivados portugueses tenham estado abertos. / Values converted into US dollars using the reference exchange rates disclosed by Banco de Portugal prevailing on the date of the trade and divided by the number of days in the month when the Portuguese foreign exchange and derivatives markets were open.
- (c) Transaccionados em balcão / Over-the-counter.
- (d) Incluem os *cross-currency interest rate swaps*. / Include the cross-currency interest rate swaps.
- (e) Inclui uma categoria residual de outros produtos derivados cambiais OTC, que não surge discriminada nos quadros. / Includes a residual category of other OTC foreign exchange derivatives instruments, which is not separately disclosed.
- (f) As transacções de opções e futuros cambiais em bolsa não surgem discriminadas em separado nos quadros, embora sejam cobertas pelo inquérito, devido ao seu peso residual. / Due to its residual share, the exchange-traded foreign exchange options and futures are not separately disclosed, although they are covered by the survey.

D.2.5, D.2.6, D.2.7, D.2.8

- (a) Valores brutos, nominais ou nocionais, dos montantes em carteira, corrigidos da duplicação resultante das posições detidas no mercado interbancário doméstico. Os dados relativos às posições só começaram a ser recolhidos a partir de Abril de 1995, quando o inquérito à Actividade dos Mercados de Câmbios alargou o seu âmbito, abrangendo informação mais detalhada sobre o mercado de derivados, e a sua periodicidade passou de trimestral a semestral. A partir de Abril de 1999, na sequência da criação do euro, as séries relativas às transacções envolvendo as denominações legais do euro foram descontinuadas. Em Abril de 2000, o inquérito passou a cobrir informação sobre as posições em aberto de derivados sobre acções e mercadorias e de derivados de crédito. Em Abril de 2001, o inquérito alterou a periodicidade para anual e passou também a cobrir informação individualizada sobre as posições com contrapartes da zona euro. As posições de opções e futuros cambiais em bolsa não surgem discriminadas em separado nos quadros, embora sejam cobertas pelo inquérito, devido ao seu peso residual. As sucursais financeiras nas zonas *off-shore* da Madeira e Açores são consideradas entidades financeiras residentes e todas as operações que efectuam no âmbito do inquérito são reportadas conjuntamente com as da respectiva sede. / Gross nominal or notional amounts outstanding net of local inter-dealer double-counting. Data on amounts outstanding only started to be collected as from April 1995, when the survey of Foreign Exchange Market Activity was significantly expanded to include a comprehensive coverage of derivatives market and its frequency was changed from quarterly to semi-annual. As from April 1999, following the creation of the euro, statistical series concerning the euro legacy currencies were discontinued. In April 2000, the survey started to collect data on amounts outstanding of equity, commodity and credit derivatives, although they are not disclosed. In April 2001, the survey's frequency was changed to annual and separate data on amounts outstanding vis-à-vis euro area counterparties started to be collected. The off-shore branches at Madeira and Azores are considered as residents and all their transactions are jointly reported with those of their head offices.
- (b) Transaccionados em balcão. / Over-the-counter.
- (c) Incluem os *cross-currency interest rate swaps*. / Include the cross-currency interest rate swaps.
- (d) Inclui uma categoria residual de outros produtos derivados cambiais OTC, que não surge discriminada nos quadros. / Includes a residual

category of other OTC foreign exchange derivatives instruments, which is not separately disclosed.

- (e) As transacções de opções e futuros cambiais em bolsa não surgem discriminadas em separado nos quadros, embora sejam cobertas pelo inquérito, devido ao seu peso residual. / Due to its residual share, the exchange-traded foreign exchange options and futures are not separately disclosed, although they are covered by the survey.

D.2.9, D.2.10

- (a) Valor bruto dos montantes nominais ou nocionais das transacções contratadas durante o mês a que se refere o inquérito, corrigidos da duplicação resultante das transacções efectuadas no mercado interbancário doméstico. Os dados relativos às transacções de derivados sobre taxas de juro só começaram a ser recolhidos a partir de Abril de 1995, quando o inquérito à Actividade dos Mercados de Câmbios alargou o seu âmbito, abrangendo informação mais detalhada sobre o mercado de derivados, e a sua periodicidade passou de trimestral a semestral. A partir de Abril de 1999, na sequência da criação do euro, as séries relativas às transacções envolvendo as denominações legais do euro foram descontinuadas. Em Abril de 2001, o inquérito alterou a periodicidade para anual e passou também a cobrir informação individualizada sobre as transacções com contrapartes da zona euro. Nos inquéritos realizados até Janeiro de 1995 (inclusive), as sucursais financeiras nas zonas *off-shore* da Madeira e Açores foram consideradas entidades não residentes, não tendo sido directamente inquiridas. A partir de Abril de 1995 as sucursais financeiras nas zonas *off-shore* da Madeira e Açores são consideradas entidades financeiras residentes e todas as operações que efectuam no âmbito do inquérito são reportadas conjuntamente com as da respectiva sede. / Gross nominal or notional principal amounts of transactions concluded during the survey's month, net of local inter-dealer double-counting. Data on single-currency interest rate derivatives only started to be collected as from April 1995, when the survey of Foreign Exchange Market Activity was significantly expanded to include a comprehensive coverage of derivatives market and its frequency was changed from quarterly to semi-annual. As from April 1999, following the creation of the euro, statistical series concerning the euro legacy currencies were discontinued. In April 2001, the survey's frequency was changed to annual and separate data on transactions carried out with euro area counterparties started to be collected. In the surveys undertaken until January 1995 (inclusive), the off-shore branches at Madeira and Azores were considered as non-resident entities. For that reason they did not take part in the survey. As from April 1995, these entities have been considered as residents and all their transactions are jointly reported with those of their head offices.
- (b) Valores convertidos em unidades de dólares dos EUA, às taxas de câmbio diárias de referência divulgadas pelo Banco de Portugal do dia da contratação da transacção, e divididos pelo número de dias do mês em que os mercados cambial e de derivados portugueses tenham estado abertos. / Values converted into US dollars using the reference exchange rates disclosed by Banco de Portugal prevailing on the date of the trade and divided by the number of days in the month on which the Portuguese foreign exchange and derivatives markets were open.
- (c) Transaccionados em balcão. / Over-the-counter.
- (d) Inclui uma categoria residual de outros produtos derivados sobre taxas de juro OTC, que não surge discriminada nos quadros. / Includes a residual category of other OTC foreign exchange derivatives instruments, which is not separately disclosed.
- (e) Contratos transaccionados na Bolsa de Derivados do Porto, até à sua extinção em 2000. / Contracts traded in the Oporto Derivatives Exchange until their termination in 2000.

D.2.11, D.2.12

- (a) Valores brutos, nominais ou nocionais, dos montantes em carteira, corrigidos da duplicação resultante das posições detidas no mercado interbancário doméstico. Os dados relativos às posições só começaram a ser recolhidos a partir de Abril de 1995, quando o inquérito à Actividade dos Mercados de Câmbios alargou o seu âmbito, abrangendo informação mais detalhada sobre o mercado de derivados e tendo a sua periodicidade passado de trimestral a semestral. A partir de Abril de 1999, na sequência da criação do euro, as séries relativas às transacções envolvendo as denominações legais do euro foram descontinuadas. Em Abril de 2000, o inquérito passou a cobrir informação sobre as posições em aberto de derivados sobre acções e mercadorias e de derivados de crédito. Em Abril de 2001, o inquérito alterou a periodicidade para anual e passou também a cobrir informação individualizada sobre as posições com contrapartes da zona euro. As sucursais financeiras nas zonas *off-shore* da Madeira e Açores são consideradas entidades financeiras residentes e todas as operações que efectuem no âmbito do inquérito são reportadas conjuntamente com as da respectiva sede. / Gross nominal or notional amounts outstanding net of local inter-dealer double-counting. Data on amounts outstanding only started to be collected as from April 1995, when the survey of Foreign Exchange Market Activity was significantly expanded to include a comprehensive coverage of derivatives market and its frequency was changed from quarterly to semi-annual. As from April 1999, following the creation of the euro, statistical series concerning the euro legacy currencies were discontinued. In April 2000, the survey started to collect data on amounts outstanding of equity, commodity and credit derivatives, although they are not disclosed. In April 2001, the survey's frequency was changed to annual and separate data on amounts outstanding vis-à-vis euro area counterparties started to be collected. The off-shore branches at Madeira and Azores are considered as resident and all their transactions are jointly reported with those of their head offices.
- (b) Transaccionadas em balcão. / Over-the-counter.
- (c) Inclui uma categoria residual de outros produtos derivados sobre taxas de juro OTC, que não surge discriminada nos quadros. / Includes a residual category of other OTC foreign exchange derivatives instruments, which is not separately disclosed.
- (d) Contratos transaccionados na Bolsa de Derivados do Porto, até à sua extinção em 2000. / Contracts traded in the Oporto Derivatives Exchange until their termination in 2000.

E. FINANÇAS PÚBLICAS / PUBLIC FINANCE STATISTICS

- (a) Despesas do Estado segundo a classificação económica. Os valores intra-anuais referem-se a despesas autorizadas. / State expenditures according to the economic classification. Intra-annual figures refer to authorized expenditures.

F. ESTATÍSTICAS GERAIS / GENERAL STATISTICS

F.1.1

- (a) Entre parêntesis, os pesos de cada sector. / Sectoral weights presented in brackets.

F.1.2

- (a) Entre parêntesis, os pesos de cada sector. / Sectoral weights presented in brackets.

F.1.3, F.1.4, F.1.5, F.1.6, F.1.7

- (a) Os saldos de respostas extremas correspondem à diferença entre as percentagens de resposta positiva e negativa. / Percentage balance is the difference between positive and negative answers.

F.1.10

- (a) (1, 3, 5, 7) Inclui construções novas, ampliações, transformações e restaurações de edifícios. / Includes new buildings, additions and alterations to existing buildings.

F.1.11

- (a) Os saldos de respostas extremas correspondem à diferença entre as percentagens de resposta positiva e negativa. / Percentage balance is the difference between positive and negative answers.

F.1.12

- (a) (1-3) Emissão. / Power emission. (6) Consumo total, referido a emissão (inclui emissão total, trocas com o estrangeiro, recepção de autoprodutores, abatidos do consumo em bombagem hidro-eléctrica). / Total consumption, emission related (including total power emission, power imports and exports, power surplus from energy self-sufficient plants fed into the national grid, deducted from consumption for hydro-electric pumping).

F.1.13

- (a) Os saldos de respostas extremas correspondem à diferença entre as percentagens de resposta positiva e negativa. / Percentage balance is the difference between positive and negative answers.

F.1.15

- (a) Os dados apresentados correspondem à versão mais recente disponível, encontrando-se em diferentes estádios de revisão (1ª versão, revistos e definitivos). / Data in the table correspond to the most recent version available, so that different revision states can be found (first version, revised and definitive data).

F.2.1, F.2.2, F.2.3

- (a) A população activa e o desemprego são tomados em sentido restrito: apenas são considerados como desempregados os indivíduos que fizeram diligências concretas para procurar emprego no período de quatro semanas anteriores ao inquérito. / Labour force and unemployment considered in narrow sense: only individuals who sought work actively in the four weeks before survey are included in the labour force as unemployed.

F.2.5.

- (a) O desemprego é tomado em sentido restrito: apenas são considerados como desempregados os indivíduos que fizeram diligências concretas para procurar emprego no período de quatro semanas anteriores ao inquérito. / Unemployment considered in narrow sense: only individuals who sought work actively in the four weeks before survey are included in the labour force as unemployed.

F.2.7

- (a) As taxas apresentadas para cada mês correspondem às variações intertabelas anualizadas ponderadas pelo número de trabalhadores abrangidos. As taxas apresentadas para cada ano correspondem à média das taxas mensais, ponderada pelo número de trabalhadores abrangidos. / Rates provided for each month are based on the annual increase of the wage settlements weighted by the number of workers covered. Rates provided for each year are based on monthly data, weighted by the number of workers covered each month.

DESAGREGAÇÃO SECTORIAL UTILIZADA NAS ESTATÍSTICAS MONETÁRIAS E FINANCEIRAS

SECTOR RESIDENTE					
Sociedades financeiras	Instituições financeiras monetárias (IFM)	Banco de Portugal			Sector monetário
		Outras instituições financeiras monetárias	Bancos Caixas económicas Caixas de crédito agrícola mútuo Fundos do mercado monetário		
		Outros intermediários financeiros	Fundos de investimento, excepto fundos do mercado monetário Sociedades de capital de risco Sociedades de factoring Sociedades financeiras de corretagem Sociedades financeiras para aquisições a crédito Sociedades gestoras de participações sociais (do sector financeiro) Sociedades de locação financeira Intermediários financeiros - outros		
		Auxiliares financeiros	Agências de câmbios Sociedades corretoras Sociedades gestoras de fundos de investimento Sociedades gestoras de patrimónios Auxiliares financeiros - outros		
		Instituições financeiras não monetárias (IFNM)	Sociedades de seguros e fundos de pensões		
Administrações públicas		Administração central	Estado Fundos e serviços autónomos		Sector não monetário
		Administração regional	Açores Madeira		
		Administração local	Continente Açores Madeira		
			Fundos de segurança social		
Sociedades não financeiras		Sociedades não financeiras públicas Sociedades não financeiras privadas			
Particulares		Famílias Instituições sem fim lucrativo ao serviço das famílias			
		Emigrantes			
SECTOR NÃO RESIDENTE					
Desagregação idêntica à do sector residente, com as necessárias alterações, das quais se destacam:					
* O sector das Outras IFM apresenta uma desagregação adicional entre "sede e sucursais da própria instituição" e "outras";					
* O sector das Outras IFM para países fora da União Europeia é apenas constituído por bancos;					
* Inclui organismos internacionais.					

Corresponde ao sector neutro em termos de detenção de moeda.

**NOMENCLATURA DE INSTRUMENTOS FINANCEIROS E OUTRAS RUBRICAS
NAS ESTATÍSTICAS MONETÁRIAS E FINANCEIRAS**

ACTIVO			
Ouro monetário			
Direitos de saque especiais			
Activos face ao Fundo Monetário Internacional			
Notas e moedas			
Créditos e equiparados	Depósitos	Depósitos transferíveis	
		Outros depósitos	Depósitos com pré-aviso Depósitos a prazo Certificados de depósito
	Empréstimos	Desconto	
		Empréstimos (excepto desconto) e outras disponibilidades	Empréstimos no mercado monetário interbancário Empréstimos subordinados Outros empréstimos Outras disponibilidades
		Créditos de cobrança duvidosa	
Títulos excepto acções	Títulos do mercado monetário Bilhetes do Tesouro Papel comercial Obrigações (excepto obrigações subordinadas) Obrigações subordinadas Títulos de participação Outros títulos de dívida Derivados financeiros		
Acções e outras participações	Acções Unidades de participação Outras participações		
Activos diversos	Cheques Imóveis, imobiliário e material Adiantamentos Outras contas a receber Custos por natureza Contas diversas		

**NOMENCLATURA DE INSTRUMENTOS FINANCEIROS E OUTRAS RUBRICAS
NAS ESTATÍSTICAS MONETÁRIAS E FINANCEIRAS**

PASSIVO				
Contrapartida dos direitos de saque especiais				
Emissão monetária				
Depósitos e equiparados	Depósitos	Depósitos transferíveis		
		Depósitos com pré-aviso		
		Depósitos a prazo		
		Conta emigrante		
	Equiparados a depósitos	Depósitos de poupança habitação		
Depósitos de poupança reformado				
Outros depósitos de poupança				
Certificados de depósito				
Acordos de recompra				
	Empréstimos	Créditos	Desconto	
			Empréstimos no mercado monetário interbancário	
			Empréstimos subordinados	
			Outros empréstimos	
		Outras responsabilidades		
Títulos excepto capital	Títulos do mercado monetário			
	Papel comercial			
	Obrigações (excepto obrigações subordinadas)			
	Obrigações subordinadas			
	Títulos de participação			
	Outros títulos de dívida			
	Derivados financeiros			
Unidades de participação de fundos do mercado monetário				
Capital e reservas	Acções			
	Outras participações			
	Resultados			
	Fundos de reserva			
	Provisões para créditos de cobrança duvidosa			
	Provisões para riscos diversos			
Passivos diversos	Depósitos obrigatórios			
	Adiantamentos			
	Outras contas a pagar			
	Proveitos por natureza			
	Contas diversas			

GLOSSÁRIO

AC	Administração Central
AECOPS	Associação de Empresas de Construção e Obras Públicas
ANEOP	Associação Nacional de Empreiteiros de Obras Públicas
BCE	Banco Central Europeu
BT	Bilhetes do Tesouro
BVL	Bolsa de Valores de Lisboa
CAE	Classificação das Actividades Económicas
CEDIC	Certificados Especiais de Dívida de curto prazo
CIMPOR	Cimpor, Cimentos de Portugal, S.A.
CLIP	Crédito em Sistema de Leilão ao Investimento Público
DSE	Direito de Saque Especial
FECOM	Fundo Europeu de Cooperação Monetária
FEDER	Fundo Europeu para o Desenvolvimento Regional
FEOGA	Fundo Europeu de Orientação e Garantia Agrícola
FMI	Fundo Monetário Internacional
f.o.b.	free on board
FSE	Fundo Social Europeu
IME	Instituto Monetário Europeu
INE	Instituto Nacional de Estatística
IPC	Índice de Preços no Consumidor
IRC	Imposto sobre o Rendimento das Pessoas Colectivas
IRS	Imposto sobre o Rendimento das Pessoas Singulares
ITCE	Índice da Taxa de Câmbio Efectiva do Escudo
IVA	Imposto sobre o Valor Acrescentado
M(i,j)	Taxa de crescimento da média móvel de ordem i com desfasamento j Exemplo para uma série mensal: -M(1,1): mês corrente/mês anterior -M(1,12): mês corrente/mês homólogo -M(12,12): 12 meses/12meses homólogos
MTC	Mecanismo de Taxas de Câmbio
n.i.n.r.	não incluído noutra rubrica
OCDE	Organização para a Cooperação e Desenvolvimento Económicos
PALP	Países Africanos de Língua Portuguesa
PEDIP	Programa Específico para o Desenvolvimento da Indústria Portuguesa
PETROGAL	Petróleos de Portugal, Petrogal, S.A.
SME	Sistema Monetário Europeu
UE	União Europeia

Sinais convencionais utilizados nos quadros

“-”	não aplicável
“. “	não disponível
“0 “	nulo ou irrelevante
“p “	provisório

GLOSSARY

AECOPS	Associação de Empresas de Construção e Obras Públicas
ANEOP	Associação Nacional de Empreiteiros de Obras Públicas
ECB	European Central Bank
BVL	Bolsa de Valores de Lisboa (Lisbon Stock Exchange)
CEA	Classification of Economic Activities
CIMPOR	Cimpor, Cimentos de Portugal, S.A.
CG	Central Government
CLIP	Auctioned Credit for Public Investment
CPI	Consumer Price Index
EAGGF	European Agricultural Guidance and Guarantee Fund
EERI	Effective Exchange Rate Index
EMCF	European Monetary Cooperation Fund
EMI	European Monetary Institute
EMS	European Monetary System
ERDF	European Regional Development Fund
ERM	Exchange Rate Mechanism
ESF	European Social Fund
EU	European Union
f.o.b.	free on board
GG	General Government
IMF	International Monetary Fund
INE	Instituto Nacional de Estatística
M(i,j)	Moving average growth rate (i months) with lag j Example for a monthly series: -M(1,1): month-on-month -M(1,12): year-on-year -M(12,12): 12 months moving average
n.i.e.	not included elsewhere
OECD	Organisation for Economic Co-operation and Development
PALOP	Portuguese Speaking African Countries
PETROGAL	Petróleos de Portugal, Petrogal, S.A.
PEDIP	Specific Programme for the Development of Portuguese Industry
SDR	Special Drawing Right
TB	Treasury Bills

Conventions used in the tables

“-”	not applicable
“. “	not available
“0 “	nil or negligible
“p “	provisional

Suplementos ao Boletim Estatístico

- 1/98 Informação estatística sobre instituições financeiras não monetárias, Dezembro de 1998. /
Statistical information on non-monetary financial institutions, December 1998.
- 2/98 Investimento directo do exterior em Portugal: estatísticas de fluxos e *stocks* para o ano de 1996 e estimativas de *stocks* para 1997, Dezembro de 1998. /
Foreign direct investment in Portugal: flows and stocks statistics for 1996 and stocks estimates for 1997, December 1998.
- 1/99 Nova apresentação das estatísticas da balança de pagamentos, Fevereiro/Março de 1999. /
New presentation of the balance of payments statistics, February/March 1999.
- 2/99 Informação estatística sobre fundos de investimento mobiliário (FIM), Dezembro de 1999. /
Statistical information on mutual funds, December 1999.
- 1/00 Investimento directo de Portugal no exterior, Dezembro 2000. /
Portuguese direct investment abroad (available only in Portuguese), December 2000.
- 1/01 “Balanço estatístico” e “Balanço contabilístico” das outras instituições financeiras monetárias, Agosto 2001. /
“Statistical balance sheet” and “Accounting balance sheet” of other monetary financial institutions, August 2001.