BOLETIM ESTATÍSTICO

Abril 2003

Disponível em www.bportugal.pt - Publicações e Estatísticas

B

Special Data Dissemination Standard

Em Abril de 1996 o Fundo Monetário Internacional (FMI) criou o 'Special Data Dissemination Standard' (SDDS) visando reforçar a transparência, integridade, actualidade e qualidade da informação estatística. No âmbito do SDDS é disponibilizada informação sobre: dados macroeconómicos; política de divulgação ao público; política de revisões; metodologias subjacentes à preparação da informação estatística.

Portugal aderiu ao SDDS em Outubro de 1998, podendo ser consultada a informação relativa a Portugal no 'Dissemination Standard Bulletin Board' (DSBB) do FMI, acessível na Internet - http://dsbb.imf.

Em articulação com o calendário de divulgação estabelecido no SDDS, igualmente disponível no referido endereço da Internet, o Banco de Portugal publica, em primeira mão, na Internet – www.bportugal.pt as relevantes estatísticas sobre Contas da Administração Central - Financiamento, Contas do Sector Bancário e do Banco de Portugal, Taxas de Juro e Reservas Internacionais.

A informação estatística abrangida pelo SDDS, relativa a Portugal, é compilada pelo Ministério das Finanças, pelo Instituto Nacional de Estatística, pela Euronext Lisboa e pelo Banco de Portugal.

In April 1996, the International Monetary Fund (IMF) created the "Special Data Dissemination Standard" (SDDS) with the intention of improving the dissemination of reliable, comprehensive and timely economic, financial and socio-demographic data. The standard provides information on the data categories and the practices concerning the access by the public, the integrity and the quality of the Statistics.

Portugal has been represented on the IMF 'Dissemination Standard Bulletin Board' (DSBB) since October 1998. Metadata on Portuguese economic and financial categories are available at http://dsbb.imf.org.

According to the SDDS advance release calendar, also available on the referred IMF website, the Banco de Portugal publishes firstly on its website – www.bportugal.pt, the relevant data concerning Central Government Accounts - Financing, Accounts of the Banking System and of the Central Bank, Interest Rates and International Reserves.

The statistical data, for Portugal, are compiled by Ministério das Finanças, Instituto Nacional de Estatística, Euronext Lisboa and Banco de Portugal.

ÍNDICE

A. Principais indicadores

B. Estatísticas monetárias e financeiras

B.0 Agregados monetários e principais contrapartidas
B.1 Síntese monetária
B.2 Balanço do Banco de Portugal
B.3 Balanço das outras instituições financeiras monetárias
B.4 Detalhes dos activos das outras instituições financeiras monetárias face a residentes
B.5 Detalhes dos passivos das outras instituições financeiras monetárias face a residentes
B.6 Detalhesdos activos e dos passivos das outras instituições financeiras monetárias face a não residentes
B.7 Taxas de juro e rendibilidade dos bancos
B.8 Informação sobre instituições financeiras não monetárias
B.9 Mercado monetário interbancário
B.10 Mercados de títulos
B.11 Sistemas de pagamentos

C. Estatísticas da balança de pagamentos

C.1 Balanças corrente e de capital
C.2 Balança financeira
C.3 Posição de investimento internacional

D. Estatísticas cambiais

D.1 Taxas de câmbio
D.2 Transacções no mercado de câmbios

E. Estatísticas das finanças públicas

F. Estatísticas gerais

A. PRINCIPAIS INDICADORES

A.1 INFLAÇÃO

A.1.1 Índice harmonizado de preços no consumidor e índice de preços no consumidor 5
A.1.2 Índice harmonizado de preços no consumidor por agregados -Taxas de variação 6
A.1.3 Índice de preços no consumidor por classes -Taxas de variação 7
A.1.4 Índice harmonizado de preços no consumidor - Taxas de variação 8

A.2 ESTATÍSTICAS CAMBIAIS

A.2.1 Taxas de conversão irrevogáveis para o euro 11
A.2.2 Taxas de câmbio de referência do euro e índices cambiais . . . 12
A.2.3 Taxas de câmbio de referência do euro vis-à-vis outras moedas da UE e MTC II 13

A.3 ESTATÍSTICAS MONETÁRIAS E FINANCEIRAS

A.3.1 Taxas de juro directoras do BCE 17
A.3.2 Taxas de juro de curto prazo e taxas de rendibilidade de longo prazo 18
A.3.3 Taxas de juro de novas operações activas das IFM - Operações com sociedades não financeiras, particulares e emigrantes 19
A.3.4 Taxas de juro de novas operações passivas das IFM - Depósitos a prazo e de poupança até 1 ano e a mais de 1 ano 19
A.3.5 Índice de cotações de acções. 20
A.3.6 Síntese monetária - Saldos em fim de mês 21
A.3.7 Contrapartida da variação dos passivos até 2 anos face ao sector não monetário excepto administração central - Variações de saldos em fim de mês 21
A.3.8 Agregados monetários da área do euro e contribuição nacional - Taxas de variação anual com base no índice 22
A.3.9 Agregados de crédito interno – Taxas de variação. 23

CONTENTS

A. Main indicators

B. Monetary and financial statistics

B.0 Monetary aggregates and main counterparts
B.1 Monetary survey
B.2 Balance sheet of the Banco de Portugal
B.3 Balance sheet of monetary financial institutions
B.4 Details of the assets of other monetary financial institutions vis-à-vis residents
B.5 Details of the liabilities of other monetary financial institutions vis-à-vis residents
B.6 Details of the assets and liabilities of other monetary financial institutions vis-à-vis non-residents
B.7 Banks interest rates and profitability
B.8 Information on non-monetary financial institutions
B.9 Interbank money market
B.10 Securities markets
B.11 Payment systems

C. Balance of payments statistics

C.1 Current and capital accounts
C.2 Financial accounts
C.3 International investment position

D. Exchange rate statistics

D.1 Exchange rates
D.2 Exchange market turnover

E. Public finance statistics

F. General statistics

A. MAIN INDICATORS

A.1 INFLATION

A.1.1 Harmonized index of consumer prices and consumer price index 5
A.1.2 Harmonized index of consumer price by aggregates - Rates of change 6
A.1.3 Consumer price index by items - Rates of change 7
A.1.4 Harmonised index of consumer prices - Rates of change . . . 8

A.2 EXCHANGE RATE STATISTICS

A.2.1 Irrevocable conversion rates for the euro 11
A.2.2 Euro reference exchange rates and exchange rate indices. . 12
A.2.3 Euro reference exchange rates vis-à-vis other EU currencies and ERM II. 13

A.3 MONETARY AND FINANCIAL STATISTICS

A.3.1 Key ECB interest rates. 17
A.3.2 Short-term interest rates and long-term yields. 18
A.3.3 MFI lending rates on new operations - operations vis-à-vis non-financial private corporations, private individuals and emigrants 19
A.3.4 MFI deposit rates on new operations- Time and saving deposits up to 1 year and over 1 year 19
A.3.5 Share price index. 20
A.3.6 Monetary survey - End-of-month figures 21
A.3.7 Counterparts to changes in liabilities up to 2 years vis-à-vis non-monetary sector except central government - Changes in the end-of-month figures 21
A.3.8 Monetary aggregates of the euro area and national contribution - Annual change rates on the basis of the index 22
A.3.9 Domestic credit aggregates – Rates of change. 23

A.3.10 Crédito interno a sociedades não financeiras por ramo de actividade - Taxas de variação homóloga calculadas com base em saldos em fim de mês 24
A.3.11 Crédito interno a particulares por finalidade - Taxas de variação homóloga (M(1,12)) calculadas com base em saldos em fim de mês 25
A.3.12 Balanço agregado do sistema bancário - Actividade consolidada - Saldos em fim de período 26
A.3.13 Balanço agregado do sistema bancário - Actividade consolidada - excluindo instituiçoes com sede e/ou actividade predominante no *off-shore* da Madeira - Saldos em fim de período 27
A.3.14 Demonstração de resultados agregada do sistema bancário - Actividade consolidada - excluindo instituições com sede e/ou actividade predominante no *off-shore* da Madeira - Saldos em fim de período 28

A.4 ESTATÍSTICAS DA BALANÇA DE PAGAMENTOS

A.4.1 Balança de pagamentos - Principais componentes
Valores líquidos anuais 31
Em euros. 32
A.4.2 Principais componentes da balança de pagamentos - Com os países da área do euro 33
A.4.3 Principais componentes da balança de pagamentos - Com os países da União Europeia 34
A.4.4 Balanças corrente e de capital - Principais componentes 35
A.4.5 Balança financeira - Principais componentes 36
A.4.6 Posição de investimento internacional - Principais componentes 37
A.4.7 Balanças corrente e de capital e balança financeira - Valores líquidos do trimestre terminado em cada mês 38
A.4.8 Balanças corrente e de capital - Principais componentes - Valores líquidos do terminado trimestre em cada mês 38
A.4.9 Balança financeira - Principais componentes - Valores líquidos do trimestre terminado em cada mês 38

A.5 ESTATÍSTICAS DAS FINANÇAS PÚBLICAS

A.5.1 Financiamento das administrações públicas - Fluxos acumulados desde o início do ano 41

B. ESTATÍSTICAS MONETÁRIAS E FINANCEIRAS

B.0 AGREGADOS MONETÁRIOS E PRINCIPAIS CONTRAPARTIDAS

B.0.1 Agregados monetários da área do euro 47
B.0.2 Contribuição nacional para os agregados monetários da área do euro 47
B.0.3 Principais contrapartidas do M3 da área do euro 48
B.0.4 Contribuição nacional para as principais contrapartidas do M3 da área do euro. 48

B.1 SÍNTESE MONETÁRIA

B.1.1 Síntese Monetária - Activo 51
B.1.1 Síntese Monetária - Passivo 51
B.1.2 Passivos até 2 anos face ao sector residente não monetário (excepto administração central) 52
B.1.3 Por memória: empréstimos cedidos por outras IFM em operações de titularização 52

B.2 BALANÇO DO BANCO DE PORTUGAL

B.2.1 Balanço do Banco de Portugal 55
B.2.2.1 Activos do Banco de Portugal face a residentes 55
B.2.2.2 Passivos do Banco de Portugal face a residentes 56
B.2.3.1 Activos do Banco de Portugal face a não residentes - Por instrumento financeiro e prazo 56
B.2.3.2 Passivos do Banco de Portugal face a não residentes - Por instrumento financeiro e prazo 57
B.2.4 Activos e passivos do Banco de Portugal face a não residentes - Por países da área do euro e fora da área do euro 57

A.3.10 Domestic credit to non-financial corporations by branch of activity - Year-on-year rate of change computed from end-of-month figures 24
A.3.11 Domestic credit to private individuals by purpose - Year-on-year growth rates (M(1,12)) computed from end-of-month figures 25
A.3.12 Aggregated balance sheet of the banking system - Consolidated activity - End-of-period figures 26
A.3.13 Aggregated balance sheet of the banking system - Consolidated activity - Excluding institutions with head office and/or carrying on their activities mainly in Madeira off-shore - End-of-period figures 27
A.3.14 Profit and loss account of the banking system- Consolidated activity - Excluding institutions with head office and/or carrying on their activities mainly in Madeira *off-shore* - End-of-period figures 28

A.4 BALANCE OF PAYMENTS STATISTICS

Balance of payments - Main items
Annual net figures 31
In euros. 32
A.4.2 Balance of payments main items - Vis-à-vis euro area countries 33
A.4.3 Balance of payments main items - Vis-à-vis European Union countries 34
A.4.4 Current and capital account - Main items 35
A.4.5 Financial account - Main items 36
A.4.6 International investment position - Main items 37
A.4.7 Current and capital accounts and financial account - Net values of the quarter ended in each month. 38
A.4.8 Current and capital accounts - Main items - Net values of the quarter ended in each month. 38
A.4.9 Financial account - Main items - Net values of the quarter ended in each month 38

A.5 PUBLIC FINANCE STATISTICS

A.5.1 General government financing - Cumulative flows since the beginning of the year 41

B. MONETARY AND FINANCIAL STATISTICS

B.0 MONETARY AGGREGATES AND MAIN COUNTERPARTS

B.0.1 Euro area monetary aggregates 47
B.0.2 National contribution for the euro area monetary aggregates. . 47
B.0.3 Main counterparts of euro area M3 48
B.0.4 National contribution for the main counterparts of euro area M3 48

B.1 MONETARY SURVEY

B.1.1 Monetary survey - Assets 51
B.1.1 Monetary survey - Liabilities 51
B.1.2 Liabilities up to 2 years vis-à-vis non-monetary resident sector (except central government) 52
B.1.3 Memo items: loans sold by other MFI through securitisation . . 52

B.2 BALANCE SHEET OF THE BANCO DE PORTUGAL

B.2.1 Balance sheet of the Banco de Portugal 55
B.2.2.1 Assets of the Banco de Portugal vis-à-vis residents 55
B.2.2.2 Liabilities of the Banco de Portugal vis-à-vis residents 56
B.2.3.1 Assets of the Banco de Portugal vis-à-vis non-residents - By financial instrument and maturity 56
B.2.3.2 Liabilities of the Banco de Portugal vis-à-vis non-residents - By financial instrument and maturity 57
B.2.4 Assets and liabilities of the Banco de Portugal vis-à-vis non-residents - By euro area and non-euro area countries . 57

B.3 BALANÇO DAS OUTRAS INSTITUIÇÕES FINANCEIRAS MONETÁRIAS

B.3.0 Balanço consolidado das outras instituições financeiras monetárias (residentes) - Activo 61
B.3.0 Balanço consolidado das outras instituições financeiras monetárias (residentes) - Passivo 61
B.3.1 Activos e passivos das outras instituições financeiras monetárias face a instituições financeiras monetárias 62
B.3.2.1 Activos e passivos das outras instituições financeiras monetárias face a outros intermediários financeiros e auxiliares financeiros 62
B.3.2.2 Activos e passivos das outras instituições financeiras monetárias face a sociedades de seguros e fundos de pensões 63
B.3.3.1 Activos e passivos das outras instituições financeiras monetárias face à administração central 63
B.3.3.2 Activos das outras instituições financeiras monetárias face às administrações públicas excepto administração central 64
B.3.3.3 Passivos das outras instituições financeiras monetárias face às administrações públicas excepto administração central . . . 64
B.3.4 Activos e passivos das outras instituições financeiras monetárias face a sociedades não financeiras. 65
B.3.5 Activos e passivos das outras instituições financeiras monetárias face a particulares 65
B.3.6 Activos e passivos das outras instituições financeiras monetárias face a emigrantes 66
B.3.7.1 Activos das outras instituições financeiras monetárias face a não residentes 66
B.3.7.2 Passivos das outras instituições financeiras monetárias face a não residentes 67
B.3.8 Activos e passivos das outras instituições financeiras monetárias - Sector não especificado. 67

B.3 BALANCE SHEET OF OTHER MONETARY FINANCIAL INSTITUTIONS

B.3.0 Other (resident) monetary financial institutions consolidated balance sheet - Assets. 61
B.3.0 Other (resident) monetary financial institutions consolidated balance sheet - Liabilities. 61
B.3.1 Assets and liabilities of other monetary financial institutions vis-à-vis monetary financial institutions 62
B.3.2.1 Assets and liabilities of other monetary financial institutions vis-à-vis other financial intermediaries and financial auxiliaries. 62
B.3.2.2 Assets and liabilities of other monetary financial institutions vis-à-vis insurance corporations and pension funds 63
B.3.3.1 Assets and liabilities of other monetary financial institutions vis-à-vis central government 63
B.3.3.2 Assets of other monetary financial institutions vis-à-vis general government except central government 64
B.3.3.3 Liabilities of other monetary financial institutions vis-à-vis general government except central government 64
B.3.4 Assets and liabilities of other monetary financial institutions vis-à-vis non-financial corporations 65
B.3.5 Assets and liabilities of other monetary financial institutions vis-à-vis private individuals 65
B.3.6 Assets and liabilities of other monetary financial institutions vis-à-vis emigrants. 66
B.3.7.1 Assets of other monetary financial institutions vis-à-vis non-residents. 66
B.3.7.2 Liabilities of other monetary financial institutions vis-à-vis non-residents. 67
B.3.8 Assets and liabilities of other monetary financial institutions - Non-specified sector 67

B.4 DETALHES DOS ACTIVOS DAS OUTRAS INSTITUIÇÕES FINANCEIRAS MONETÁRIAS FACE A RESIDENTES

B.4.1.1 Empréstimos de outras instituições financeiras monetárias às instituições financeiras não monetárias - Por prazo 71
B.4.1.2 Empréstimos de outras instituições financeiras monetárias às administrações públicas excepto administração central - Por prazo 71
B.4.1.3 Empréstimos de outras instituições financeiras monetárias às sociedades não financeiras - Por prazo 72
B.4.1.4 Empréstimos de outras instituições financeiras monetárias a particulares - Por finalidade e prazo 72
B.4.2.1 Empréstimos de outras instituições financeiras monetárias a sociedades não financeiras - Por ramo de actividade 73
B.4.2.2 Empréstimos de outras instituições financeiras monetárias a sociedades não financeiras da indústria transformadora - Por ramo de actividade 74
B.4.3 Activos em moeda estrangeira de outras instituições financeiras monetárias face ao sector não monetário - Por sector institucional 75
B.4.4 Empréstimos de outras instituições financeiras monetárias a sociedades não financeiras e particulares - Por distrito / região autónoma 75

B.4 DETAILS OF THE ASSETS OF OTHER MONETARY FINANCIAL INSTITUTIONS VIS-À-VIS RESIDENTS

B.4.1.1 Loans of other monetary financial institutions to non-monetary financial institutions - By maturity 71
B.4.1.2 Loans of other monetary financial institutions to general government except central government - By maturity 71
B.4.1.3 Loans of other monetary financial institutions to non-financial corporations - By maturity 72
B.4.1.4 Loans of other monetary financial institutions to private individuals - By purpose and maturity 72
B.4.2.1 Loans of other monetary financial institutions to non-financial corporations - By branch of activity 73
B.4.2.2 Loans of other monetary financial institutions to non-financial corporations of the manufacturing industry - By branch of activity 74
B.4.3 Assets denominated in foreign currency of other monetary financial institutions vis-à-vis non-monetary sector - By institutional sector 75
B.4.4 Loans of other monetary financial institutions to non-financial corporations and to private individuals - By administrative region 75

B.5 DETALHES DOS PASSIVOS DE OUTRAS INSTITUIÇÕES FINANCEIRAS MONETÁRIAS FACE A RESIDENTES

B.5.1.1 Depósitos e equiparados de outros intermediários financeiros e auxiliares financeiros em outras instituições financeiras monetárias 79
B.5.1.2 Depósitos e equiparados de sociedades de seguros e fundos de pensões em outras instituições financeiras monetárias . . . 79
B.5.1.3 Depósitos e equiparados da administração central em outras instituições financeiras monetárias 80
B.5.1.4 Depósitos e equiparados das administrações públicas excepto administração central em outras instituições financeiras monetárias 80
B.5.1.5 Depósitos e equiparados de sociedades não financeiras em outras instituições financeiras monetárias 81
B.5.1.6 Depósitos e equiparados de particulares em outras instituições financeiras monetárias 81

B.5 DETAILS OF THE LIABILITIES OF OTHER MONETARY FINANCIAL INSTITUTIONS VIS-À-VIS RESIDENTS

B.5.1.1 Deposits and deposit-like instruments of other financial intermediaries and financial auxiliaries with other monetary financial institutions 79
B.5.1.2 Deposits and deposit-like instruments of insurance corporations and pension funds with other monetary financial institutions 79
B.5.1.3 Deposits and deposit-like instruments of central government with other monetary financial institutions. 80
B.5.1.4 Deposits and deposit-like instruments of general government except central government with other monetary financial institutions 80
B.5.1.5 Deposits and deposit-like instruments of non-financial corporations with other monetary financial institutions 81
B.5.1.6 Deposits and deposit-like instruments of private individuals with other monetary financial institutions. 81

B.5.2 Depósitos e equiparados em moeda estrangeira do sector não monetário em outras instituições financeiras monetárias - Por sector institucional 82
B.5.3.1 Depósitos e equiparados de instituições financeiras não monetárias, sociedades não financeiras e particulares em outras IFM - Por distrito / região autónoma 82
B.5.3.2 Depósitos e equiparados de emigrantes em outras instituições financeiras monetárias - Por distrito / região autónoma 83

B.6 DETALHES DOS ACTIVOS E PASSIVOS DE OUTRAS INSTITUIÇÕES FINANCEIRAS MONETÁRIAS FACE A NÃO RESIDENTES

B.6.1.1 Activos e passivos das outras instituições financeiras monetárias face a instituições financeiras monetárias não residentes - Por instrumento financeiro e prazo 87
B.6.1.2 Activos e passivos das outras instituições financeiras monetárias face ao sector não monetário não residente - Por instrumento financeiro e prazo 87
B.6.2 Activos e passivos das outras instituições financeiras monetárias face a não residentes - Por moeda 88
B.6.3.1 Activos das outras instituições financeiras monetárias face a instituições financeiras monetárias não residentes - Por país . 88
B.6.3.2 Passivos das outras instituições financeiras monetárias face a instituições financeiras monetárias não residentes - Por país . 89
B.6.3.3 Activos das outras instituições financeiras monetárias face ao sector não monetário não residente - Por país. 89
B.6.3.4 Passivos das outras instituições financeiras monetárias face ao sector não monetário não residente - Por país 90

B.7 TAXAS DE JURO E RENDIBILIDADE DOS BANCOS

B.7.1 Taxas de juro de novas operações das IFM 93
B.7.2.1 Custos por natureza de outras instituições financeiras monetárias 93
B.7.2.2 Proveitos por natureza de outras instituições financeiras monetárias 94

B.8 INFORMAÇÃO SOBRE INSTITUIÇÕES FINANCEIRAS NÃO MONETÁRIAS

B.8.1.1 Balanço dos fundos de investimento mobiliário - Valores líquidos por tipo de fundo 99
B.8.1.2.1 Composição da carteira de aplicações dos fundos de investimento mobiliário - Montantes aplicados por sector institucional 99
B.8.1.2.2 Composição da carteira de aplicações dos fundos de investimento mobiliário - Montantes aplicados por instrumento financeiro e sector. 100
B.8.1.2.3 Composição da carteira de aplicações dos fundos de investimento mobiliário - Montantes aplicados por instrumento financeiro, prazo original e moeda 100
B.8.1.2.4 Composição da carteira de aplicações dos fundos de investimento mobiliário - Montantes aplicados por país emitente 101
B.8.2.1.1 Balanço dos outros intermediários financeiros (excepto fundos de investimento) 101
B.8.2.1.2 Balanço dos auxiliares financeiros 102
B.8.2.2.1 Activos de outros intermediários financeiros (excepto fundos de investimento) e auxiliares financeiros sob a forma de depósitos e outras aplicações similares em instituições financeiras. 102
B.8.2.2.2 Títulos em carteira de outros intermediários financeiros (excepto fundos de investimento) e auxiliares financeiros . . . 103
B.8.2.2.3 Créditos concedidos por outros intermediários financeiros (excepto fundos de investimento) e auxiliares financeiros . . . 103
B.8.2.2.4 Activos diversos de outros intermediários financeiros (excepto fundos de investimento) e auxiliares financeiros 104
B.8.2.2.5 Passivos de outros intermediários financeiros (excepto fundos de investimento) e auxiliares financeiros sob a forma de empréstimos e outros recursos similares 104
B.8.2.2.6 Capital e reservas de outros intermediários financeiros (excepto fundos de investimento) e auxiliares financeiros 105
B.8.2.2.7 Passivos diversos de outros intermediários financeiros (excepto fundos de investimento) e auxiliares financeiros . . . 105

B.5.2 Foreign currency deposits and deposit-like instruments of non-monetary sector with other monetary and financial institutions - By institutional sector. 82
B.5.3.1 Deposits and deposit-like instruments of non-monetary financial institutions, non-financial corporations and private individuals with other MFI - By administrative region. 83
B.5.3.2 Deposits and deposit-like instruments of emigrants with other monetary and financial institutions - By administrative region. 83

B.6 DETAILS OF THE ASSETS AND LIABILITIES OF OTHER MONETARY FINANCIAL INSTITUTIONS VIS-À-VIS NON-RESIDENTS

B.6.1.1 Assets and liabilities of other monetary financial institutions vis-à-vis non-resident monetary financial institutions - By financial instrument and maturity 87
B.6.1.2 Assets and liabilities of other monetary financial institutions vis-à-vis non-resident non-monetary sector - By financial instrument and maturity 87
B.6.2 Assets and liabilities of other monetary financial institutions vis-à-vis non-residents - By currency. 88
B.6.3.1 Assets of other monetary financial institutions vis-à-vis non-resident monetary financial institutions - By country. . . . 88
B.6.3.2 Liabilities of other monetary financial institutions vis-à-vis non-resident monetary financial institutions - By country. . . . 89
B.6.3.3 Assets of other monetary financial institutions vis-à-vis non-resident non-monetary sector - By country. 89
B.6.3.4 Liabilities of other monetary financial institutions vis-à-vis non-resident non-monetary sector - By country 90

B.7 BANK'S INTEREST RATES AND PROFITABILITY

B.7.1 MFI interest rates on new operations. 93
B.7.2.1 Other monetary financial institutions' operating costs 93
B.7.2.2 Other monetary financial institutions' operating income 94

B.8 INFORMATION ON NON-MONETARY FINANCIAL INSTITUTIONS

B.8.1.1 Balance sheet of mutual funds - Net values broken down by type of funds 99
B.8.1.2.1 Composition of the investments portfolio of mutual funds - Amounts invested broken down by institutional sector 99
B.8.1.2.2 Composition of the investment portfolio of mutual funds - Amounts invested broken down by financial instrument and sector 100
B.8.1.2.3 Composition of the investment portfolio of mutual funds - Amounts invested broken down by financial instrument, original maturity and currency 100
B.8.1.2.4 Composition of the investment portfolio of mutual funds - Amounts invested broken down by issuing country 101
B.8.2.1.1 Balance sheet of other financial intermediaries (excluding mutual funds). 101
B.8.2.1.2 Balance sheet of financial auxiliaries. 102
B.8.2.2.1 Deposits and other similar investments of other financial intermediaries (excluding mutual funds) and financial auxiliaries in financial institutions 102
B.8.2.2.2 Securities of other financial intermediaries (excluding mutual funds) and financial auxiliaries. 103
B.8.2.2.3 Loans and advances granted by other financial intermediaries (excluding mutual funds) and financial auxiliaries. 103
B.8.2.2.4 Other assets of other financial intermediaries (excluding mutual funds) and financial auxiliaries. 104
B.8.2.2.5 Loans and other similar resources of other financial intermediaries (excluding mutual funds) and financial auxiliaries. 104
B.8.2.2.6 Capital and reserves of other financial intermediaries (excluding mutual funds) and financial auxiliaries 105
B.8.2.2.7 Other liabilities of other financial intermediaries (excluding mutual funds) and financial auxiliaries. 105

B.8.2.3.1 Desenvolvimento de resultados de outros intermediários financeiros (excepto fundos de investimento) e auxiliares financeiros – Custos . . . 106
B.8.2.3.2 Desenvolvimento de resultados de outros intermediários financeiros (excepto fundos de investimento) e auxiliares financeiros – Proveitos . . . 107
B.8.2.3.3 Desenvolvimento de resultados de outros intermediários financeiros (excepto fundos de investimento) e auxiliares financeiros – Resultado de exploração . . . 108
B.8.3.1 Sociedades de capital de risco . . . 108
B.8.3.2 Sociedades de factoring . . . 109
B.8.3.3 Sociedades financeiras de corretagem . . . 109
B.8.3.4 Sociedades financeiras para aquisições a crédito . . . 110
B.8.3.5 Sociedades gestoras de participações sociais do sector financeiro . . . 110
B.8.3.6 Sociedades de locação financeira . . . 111
B.8.3.7 Intermediários financeiros - Outros . . . 111
B.8.3.8 Agências de câmbios . . . 112
B.8.3.9 Sociedades corretoras . . . 112
B.8.3.10 Sociedades gestoras de fundos de investimento . . . 113
B.8.3.11 Sociedades gestoras de patrimónios . . . 113
B.8.3.12 Auxiliares financeiros - Outros . . . 114

B.9 MERCADO MONETÁRIO INTERBANCÁRIO

B.9.1.1 Mercado monetário interbancário - Operações sem garantia com data valor do próprio dia . . . 117
B.9.1.2 Mercado monetário interbancário - Operações sem garantia com data valor diferida de 1 dia . . . 117
B.9.1.3 Mercado monetário interbancário - Operações sem garantia com data valor diferida de 2 dia . . . 118

B.10 MERCADOS DE TÍTULOS

B.10.1.1 Títulos de curto prazo - Papel comercial - Taxas de juro e montantes emitidos por entidades residentes em euros - Por prazos seleccionados . . . 121
B.10.1.2 Títulos de curto prazo - Papel comercial - Por sector emitente 121
B.10.1.3 Títulos de curto prazo - Papel comercial - Por ramo de acitividade da sociedade não financeira emitente . . . 122
B.10.1.4 Títulos de curto prazo - Papel comercial - Por ramo de actividade da indústria transformadora . . . 122
B.10.2.1 Títulos de médio e longo prazos - Montantes emitidos por sector institucional, líquidos de amortizações . . . 123
B.10.2.2 Títulos de médio e longo prazos - Montantes emitidos . . . 123
B.10.2.3 Títulos de médio e longo prazos - Montantes emitidos por instituições financeiras monetárias . . . 124
B.10.2.4 Títulos de médio e longo prazos - Montantes emitidos por outros intermediários financeiros e auxiliares financeiros . . . 124
B.10.2.5 Títulos de médio e longo prazos - Montantes emitidos por sociedades não financeiras . . . 125
B.10.2.6 Títulos de médio e longo prazos - Montantes emitidos por não residentes . . . 125
B.10.2.7 Obrigações do Tesouro de médio e longo prazos - Emissões a 3 anos (taxa fixa) . . . 126
B.10.2.8 Obrigações do Tesouro de médio e longo prazos - Emissões a 5 anos (taxa fixa) . . . 126
B.10.2.9 Obrigações do Tesouro de médio e longo prazos - Emissões a 10 anos (taxa fixa) . . . 127
B.10.2.10 Obrigações do Tesouro de médio e longo prazos - Emissões a outros prazos (taxa fixa) . . . 127
B.10.2.11 Indexantes . . . 128
B.10.3.1 Taxas de rendibilidade de obrigações do Tesouro – Mercado secundário . . . 129
B.10.3.2 Índices de cotações de acções - Mercado secundário . . . 129

B.11 SISTEMAS DE PAGAMENTOS

B.11.1 Movimento global do sistema de liquidação por compensação - Apresentados por tipo de sistema . . . 133
B.11.2 Movimento global do sistema de liquidação por compensação - Devolvidos por tipo de sistema . . . 133
B.11.3 Movimento global do sistema de liquidação por bruto - Por tipo de sistema . . . 134

B.8.2.3.1 Profit and loss account of other financial intermediaries (excluding mutual funds) and financial auxiliaries – Costs and losses . . . 106
B.8.2.3.2 Profit and loss account of other financial intermediaries (excluding mutual funds) and financial auxiliaries – Income and gains . . . 107
B.8.2.3.3 Profit and loss account of other financial intermediaries (excluding mutual funds) and financial auxiliaries – Operating profit / loss . . . 108
B.8.3.1 Risk capital companies . . . 108
B.8.3.2 Factoring companies . . . 109
B.8.3.3 Dealers . . . 109
B.8.3.4 Credit-purchase financing companies . . . 110
B.8.3.5 Financial holding companies . . . 110
B.8.3.6 Financial leasing companies . . . 111
B.8.3.7 Financial intermediaries - Other . . . 111
B.8.3.8 Exchange offices . . . 112
B.8.3.9 Brokers . . . 112
B.8.3.10 Investment fund managing companies . . . 113
B.8.3.11 Wealth managing companies . . . 113
B.8.3.12 Financial auxiliaries - Other . . . 114

B.9 INTERBANK MONEY MARKET

B.9.1.1 Interbank money market - Non-collaterised operations with value date of the same day . . . 117
B.9.1.2 Interbank money market - Non-collaterised operations with value date deferred one day . . . 117
B.9.1.3 Interbank money market - Non-collaterised operations with value date deferred two day . . . 118

B.10 SECURITIES MARKET

B.10.1.1 Short-term securities - Commercial paper - Interest rates and amounts issued by residents in euros - By selected maturities . . . 121
B.10.1.2 Short-term securities - Commercial paper - By issuing sector 121
B.10.1.3 Short-term securities - Commercial paper - By branch of activity of issuing non-financial corporation . . . 122
B.10.1.4 Short-term securities - Commercial paper - By branch of activity of manufacturing industry . . . 122
B.10.2.1 Medium-and long-term securities - Amounts issued by institutional sector, net of repayments . . . 123
B.10.2.2 Medium-and long-term securities - Amounts issued . . . 123
B.10.2.3 Medium-and long-term securities - Amounts issued by monetary financial institutions . . . 124
B.10.2.4 Medium-and long-term securities - Amounts issued by other financial intermediaries and financial auxiliaries . . . 124
B.10.2.5 Medium-and long-term securities - Amounts issued by non-financial corporations . . . 125
B.10.2.6 Medium-and long-term securities - Amounts issued by non-residents . . . 125
B.10.2.7 Medium-and long-term Treasury bonds - 3 years issues (fixed rate) . . . 126
B.10.2.8 Medium-and long-term Treasury bonds - 5 years issues (fixed rate) . . . 126
B.10.2.9 Medium-and long-term Treasury bonds - 10 years issues (fixed rate) . . . 127
B.10.2.10 Medium-and long-term Treasury bonds - Other maturity issues (fixed rate) . . . 127
B.10.2.11 Reference rates . . . 128
B.10.3.1 Yield on Treasury bonds - Secondary market . . . 129
B.10.3.2 Share price indices – Secondary market . . . 129

B.11 PAYMENT SYSTEMS

B.11.1 Transactions in the net settlement system - Submitted by type of system . . . 133
B.11.2 Transactions in the net settlement system - Returned by type of system . . . 133
B.11.3 Transactions in the gross settlement system - By type of system . . . 134

C. ESTATÍSTICAS DA BALANÇA DE PAGAMENTOS

C.1 BALANÇAS CORRENTE E DE CAPITAL

C.1.1 Balanças corrente e de capital - Principais componentes 139
C.1.2.1 Serviços - Transportes 139
C.1.2.2 Serviços - Transportes marítimos 140
C.1.2.3 Serviços - Transportes aéreos 140
C.1.2.4 Serviços - Transportes rodoviários 141
C.1.2.5 Serviços - Outros transportes 141
C.1.2.6 Serviços - Viagens e turismo e serviços de comunicação 142
C.1.2.7 Serviços - Construção 142
C.1.2.8 Serviços - Seguros 143
C.1.2.9 Serviços - Financeiros 143
C.1.2.10 Serviços - Informação e informática 144
C.1.2.11 Serviços - Direitos de utilização 144
C.1.2.12 Serviços - Outros serviços fornecidos por empresas 145
C.1.2.13 Serviços - De natureza pessoal, cultural e recreativa 146
C.1.2.14 Serviços - Operações governamentais (n.i.n.r.) 146
C.1.3.1 Rendimentos 147
C.1.3.2 Rendimentos de investimento directo 147
C.1.3.3 Rendimentos de investimento de carteira 148
C.1.4.1 Transferências correntes 148
C.1.4.2 Transferências correntes - Remessas de emigrantes 149
C.1.5 Balança de capital 149
C.1.6 Transferências com a União Europeia 150
C.1.7 Balança de pagamentos tecnológica 150

C.2 BALANÇA FINANCEIRA

C.2.1 Balança financeira - Principais componentes 153
C.2.2.1 Investimento directo de Portugal no exterior - Por tipo de operação 153
C.2.2.2 Investimento directo de Portugal no exterior - Por sector de actividade da empresa residente 154
C.2.2.3 Investimento directo de Portugal no exterior - Por zona económica de destino 155
C.2.2.4 Investimento directo de Portugal no exterior - Em países da área do euro 156
C.2.2.5 Investimento directo de Portugal no exterior - Em países fora da área do euro 156
C.2.3.1 Investimento directo do exterior em Portugal - Por tipo de operação 157
C.2.3.2 Investimento directo do exterior em Portugal - Por sector de actividade da empresa residente 158
C.2.3.3 Investimento directo do exterior em Portugal - Por zona económica de origem 159
C.2.3.4 Investimento directo do exterior em Portugal - Com origem em países da área do euro 159
C.2.3.5 Investimento directo do exterior em Portugal - Com origem em países fora da área do euro 160
C.2.4.1 Investimento de carteira - Activos - Por tipo de instrumento .. 160
C.2.4.2 Investimento de carteira - Activos - Por sector institucional do investidor residente 161
C.2.4.3 Investimento de carteira - Activos - Por zona económica da entidade emitente não residente 162
C.2.4.4 Investimento de carteira - Activos - Em países da área do euro 163
C.2.4.5 Investimento de carteira - Activos - Em países fora da área do euro 163
C.2.5.1 Investimento de carteira - Passivos - Por tipo de instrumento . 164
C.2.5.2 Investimento de carteira - Passivos - Por sector institucional do emitente residente 165
C.2.5.3 Investimento de carteira - Passivos - Investimento em títulos emitidos pelas administrações públicas 166
C.2.5.4 Investimento de carteira - Passivos - Por zona económica de origem 166
C.2.5.5 Investimento de carteira - Passivos - Com origem em países da área do euro 167
C.2.5.6 Investimento de carteira - Passivos - Com origem em países fora da área do euro 167
C.2.6 Derivados financeiros - Por sector institucional do investidor residente 168
C.2.7.1 Outro investimento - Por sector institucional do investidor residente 168
C.2.7.2 Outro investimento - Autoridades monetárias, por tipo de instrumento 169

C. BALANCE OF PAYMENTS STATISTICS

C.1 CURRENT AND CAPITAL ACCOUNTS

C.1.1 Current and capital accounts - Main items 139
C.1.2.1 Services - Transport 139
C.1.2.2 Services - Sea transport 140
C.1.2.3 Services - Air transport 140
C.1.2.4 Services - Road transport 141
C.1.2.5 Services - Other transports 141
C.1.2.6 Services - Travel and communications services 142
C.1.2.7 Services - Construction services 142
C.1.2.8 Services - Insurance 143
C.1.2.9 Services - Financial services 143
C.1.2.10 Services - Computer and information services 144
C.1.2.11 Services - Royalties and license fees 144
C.1.2.12 Services - Other business services 145
C.1.2.13 Services - Personal, cultural and recreational services 146
C.1.2.14 Services - Government services (n.i.e.) 146
C.1.3.1 Income 147
C.1.3.2 Direct investment income 147
C.1.3.3 Portfolio investment income 148
C.1.4.1 Current transfers 148
C.1.4.2 Emigrants' remittances 149
C.1.5 Capital account 149
C.1.6 Transfers with the European Union 150
C.1.6 Technological balance of payments 150

C.2 FINANCIAL ACCOUNT

C.2.1 Financial account - Main items 153
C.2.2.1 Portuguese direct investment abroad - By type of operation .. 153
C.2.2.2 Portuguese direct investment abroad - By economic activity of the resident company 154
C.2.2.3 Portuguese direct investment abroad - By economic region of destination 155
C.2.2.4 Portuguese direct investment abroad - In euro area countries 156
C.2.2.5 Portuguese direct investment abroad - In non-euro area countries 156
C.2.3.1 Foreign direct investment in Portugal - By type of operation .. 157
C.2.3.2 Foreign direct investment in Portugal - By economic activity of the resident company 158
C.2.3.3 Foreign direct investment in Portugal - By economic region of origin 159
C.2.3.4 Foreign direct investment in Portugal - From euro area countries 159
C.2.3.5 Foreign direct investment in Portugal - From non-euro area countries 160
C.2.4.1 Portfolio investment - Assets - By type of instrument 160
C.2.4.2 Portfolio investment - Assets - By institutional sector of the resident investor 161
C.2.4.3 Portfolio investment - Assets - By economic region of the non-resident issuing entity 162
C.2.4.4 Portfolio investment - Assets - In euro area countries 163
C.2.4.5 Portfolio investment - Assets - In non-euro area countries .. 163
C.2.5.1 Portfolio investment - Liabilities - By type of instrument 164
C.2.5.2 Portfolio investment - Liabilities - By institutional sector of the resident issuer 165
C.2.5.3 Portfolio investment - Liabilities - Investment in securities issued by general government 166
C.2.5.4 Portfolio investment - Liabilities - By economic region of origin 166
C.2.5.5 Portfolio investment - Liabilities - From euro area countries . 167
C.2.5.6 Portfolio investment - Liabilities - From non-euro area countries 167
C.2.6 Financial derivatives - By institutional sector of the resident investor 168
C.2.7.1 Other investment - By institutional sector of the resident investor 168
C.2.7.2 Other investment - Monetary authorities, by type of instrument 169

C.2.7.3 Outro investimento - Administrações públicas, por tipo de instrumento . . . 169
C.2.7.4 Outro investimento - Instituições financeiras monetárias, por tipo de instrumento . . . 170
C.2.7.5 Outro investimento - Outros sectores residentes, por tipo de instrumento . . . 170
C.2.8 Activos de reserva . . . 171

C.3 POSIÇÕES EM FIM DE PERÍODO

C.3.1 Posição de investimento internacional . . . 175
C.3.2 Investimento directo - Por tipo de operação . . . 175
C.3.3.1 Investimento de carteira - Activos - Por tipo de instrumento e por sector institucional do investidor residente . . . 176
C.3.3.2 Investimento de carteira - Passivos - Por tipo de instrumento e por sector institucional do emitente residente . . . 176
C.3.3.3 Investimento de carteira - Passivos - Por zona económica e país de origem . . . 177
C.3.4.1 Outro investimento - Por sector institucional do investidor residente . . . 177
C.3.4..2 Outro investimento - Autoridades monetárias, por tipo de instrumento . . . 178
C.3.4.3 Outro investimento - Administrações públicas, por tipo de instrumento . . . 178
C.3.4.4 Outro investimento - Instituições financeiras monetárias, por tipo de instrumento . . . 179
C.3.4.5 Outro investimento - Outros sectores residentes, por tipo de instrumento . . . 179
C.3.5 Activos de reserva . . . 180

D. ESTATÍSTICAS CAMBIAIS

D.1 TAXAS DE CÂMBIO

D.1.1.1 Taxas de câmbio de referência do euro - Valores médios . . . 185
D.1.1.2 Taxas de câmbio de referência do euro - Fim de período . . . 186
D.1.2.1 Índices de taxa de câmbio efectiva - DSE- Ouro - Valores médios . . . 188
D.1.2.2 Índices de taxa de câmbio efectiva - DSE- Ouro - Fim de período . . . 188
D.1.3 Taxas de câmbio do euro em relação a outras moedas - Valores de referência - Fim de período . . . 189

D.2 ACTIVIDADE NOS MERCADOS DE CÂMBIOS E DE PRODUTOS DERIVADOS

D.2.1 Transacções no mercado de câmbios - Global . . . 195
D.2.2 Transacções no mercado de câmbios - Euro contra outras moedas . . . 195
D.2.3 Transacções no mercado de câmbios - Euro contra o dólar dos EUA . . . 196
D.2.4 Transacções no mercado de câmbios - Euro contra a libra esterlina . . . 196
D.2.5 Posições em aberto de derivados cambiais - Global . . . 197
D.2.6 Posições em aberto de derivados cambiais - Euro contra outras moedas . . . 197
D.2.7 Posições em aberto de derivados cambiais - Euro contra o dólar dos EUA . . . 198
D.2.8 Posições em aberto de derivados cambiais - Euro contra a libra esterlina . . . 198
D.2.9 Transacções de derivados sobre taxas de juro de uma só moeda - Global . . . 199
D.2.10 Transacções de derivados sobre taxas de juro de uma só moeda - Euro . . . 199
D.2.11 Posições em aberto de derivados sobre taxas de juro de uma só moeda - Global . . . 200
D.2.12 Posições em aberto de derivados sobre taxas de juro de uma só moeda - Euro . . . 200

E. ESTATÍSTICAS DAS FINANÇAS PÚBLICAS

E.1 Financiamento do Estado . . . 203
E.2 Financiamento dos fundos e serviços autónomos . . . 204
E.3 Financiamento da administração regional e local . . . 204
E.3.1 Financiamento da administração regional . . . 205
E.3.2 Financiamento da administração local . . . 205

C.2.7.3 Other investment - General government, by type of instrument . . . 169
C.2.7.4 Other investment - Monetary financial institutions, by type of instrument . . . 170
C.2.7.5 Other investment - Other resident sectors, by type of instrument . . . 170
C.2.8 Reserve assets . . . 171

C.3 END-OF-PERIOD POSITIONS

C.3.1 International investment position . . . 175
C.3.2 Direct investment - By type of operation . . . 175
C.3.3.1 Portfolio investment - Assets - By type of instrument and institutional sector of the resident investor . . . 176
C.3.3.2 Portfolio investment - Liabilities - By type of instrument and institutional sector of the resident issuer . . . 176
C.3.3.3 Portfolio investment - Liabilities - By economic area and country of origin . . . 177
C.3.4.1 Other investment - By institutional sector of the resident investor . . . 177
C.3.4.2 Other investment - Monetary authorities, by type of instrument . . . 178
C.3.4.3 Other investment - General government, by type of instrument . . . 178
C.3.4.4 Other investment - Monetary financial institutions, by type of instrument . . . 179
C.3.4.5 Other investment - Other resident sectors, by type of instrument . . . 179
C.3.5 Reserve assets . . . 180

D. EXCHANGE RATE STATISTICS

D.1 EXCHANGE RATES

D.1.1.1 Euro reference exchange rates - Averages . . . 185
D.1.1.2 Euro reference exchange rates - End-of-period . . . 186
D.1.2.1 Effective exchange rate indices - SDR - Gold - Average . . . 188
D.1.2.2 Effective exchange rate indices - SDR - Gold - End-of-period 188
D.1.3 Euro exchange rates against other currencies - Reference figures - End-of-period . . . 189

D.2 FOREIGN EXCHANGE AND DERIVATIVES MARKET ACTIVITY

D.2.1 Foreign exchange market turnover - Global . . . 195
D.2.2 Foreign exchange market turnover - Euro against other currencies . . . 195
D.2.3 Foreign exchange market turnover - Euro against US Dollar 196
D.2.4 Foreign exchange market turnover - Euro against pound sterling . . . 196
D.2.5 Amounts outstanding of foreign exchange rate derivatives - Global . . . 197
D.2.6 Amounts outstanding of foreign exchange rate derivatives - euro against other currencies . . . 197
D.2.7 Amounts outstanding of foreign exchange rate derivatives - Euro against US dollar . . . 198
D.2.8 Amounts outstanding of foreign exchange rate derivatives - euro against pound sterling . . . 198
D.2.9 Single currency interest rates derivatives turnover - Global . 199
D.2.10 Single currency interest rates derivatives turnover - Euro . . . 199
D.2.11 Amounts outstanding of single currency interest rate derivatives – Global . . . 200
D.2.12 Amounts outstanding of single currency interest rate derivatives – Euro . . . 200

E. PUBLIC FINANCE STATISTICS

E.1 State financing . . . 203
E.2 Autonomous funds and services financing . . . 204
E.3 Regional and local government financing . . . 204
E.3.1 Regional government financing . . . 205
E.3.2 Local government financing . . . 205

E.4 Financiamento da segurança social 206
E.5 Receitas do Estado 206
E.6 Despesas do Estado 207
E.7 Receitas e despesas do Estado 207
E.8 Receitas e despesas da segurança social 208
E.9 Dívida directa do Estado 208

F. ESTATÍSTICAS GERAIS

F.1.1 Índices de produção industrial – Continente 213
F.1.2 Índices de volume de negócios na indústria 213
F.1.3 Inquérito de conjuntura à indústria transformadora - Total 214
F.1.4 Inquérito de conjuntura à indústria transformadora - Bens de consumo 214
F.1.5 Inquérito de conjuntura à indústria transformadora - Bens intermédios 215
F.1.6 Inquérito de conjuntura à indústria transformadora - Fabricação de automóveis 215
F.1.7 Inquérito de conjuntura à indústria transformadora - Outros bens de equipamento 216
F.1.8 Capacidade produtiva na indústria transformadora - Grau de utilização total e por tipo de bens 216
F.1.9 Construção e obras públicas 217
F.1.10 Licenças de construção e obras concluídas 217
F.1.11 Inquérito de conjuntura à construção e obras públicas 218
F.1.12 Energia 219
F.1.13 Inquérito de conjuntura ao comércio 219
F.1.14 Índices de volume de negócios no comércio a retalho 220
F.1.15 Turismo: dormidas na hotelaria - Por país de residência habitual 220
F.1.16 Viaturas 221
F.1.17 Indicadores de confiança 221
F.2.1 População e emprego 222
F.2.2 Emprego por ramo de actividade 222
F.2.3 Emprego por situação na profissão 223
F.2.4 Emprego por número de horas semanais trabalhadas 223
F.2.5 Desemprego por duração da procura de emprego 224
F.2.6 Situação no mercado de trabalho 224
F.2.7 Salários: Contratação colectiva - Trabalhadores abrangidos e remunerações médias implícitas 225

NOTAS 227

DESAGREGAÇÃO SECTORIAL UTILIZADA NAS ESTATÍSTICAS MONETÁRIAS E FINANCEIRAS 235

NOMENCLATURA DE INSTRUMENTOS FINANCEIROS E OUTRAS RUBRICAS NAS ESTATÍSTICAS MONETÁRIAS E FINANCEIRAS 237

GLOSSÁRIO E SINAIS CONVENCIONAIS UTILIZADOS 241

SUPLEMENTOS AO BOLETIM ESTATÍSTICO 242

E.4 Social security financing 206
E.5 State revenue 206
E.6 State expenditure 207
E.7 State revenue and expenditure 207
E.8 Social security revenue and expenditure 208
E.9 Direct state debt 208

F. GENERAL STATISTICS

F.1.1 Industrial production indices – Mainland 213
F.1.2 Industrial turnover indices 213
F.1.3 Manufacturing survey - Total 214
F.1.4 Manufacturing survey - Consumption 214
F.1.5 Manufacturing survey - Intermediate goods 215
F.1.6 Manufacturing survey – Vehicles manufacturing 215
F.1.7 Manufacturing survey – Other equipment goods 216
F.1.8 Rate of capacity utilization in manufacturing – Breakdown by type of goods 216
F.1.9 Construction and public works 217
F.1.10 Permits issued and building completions 217
F.1.11 Construction and public works survey 218
F.1.12 Energy 219
F.1.13 Trade survey 219
F.1.14 Retail trade index 220
F.1.15 Tourism: bednights - By country of main residence 220
F.1.16 Vehicles 221
F.1.17 Confidence indicators 221
F.2.1 Population and employment 222
F.2.2 Employment by branch of activity 222
F.2.3 Employment by contractual relationship 223
F.2.4 Employment by weekly labour time 223
F.2.5 Unemployment by job seeking time 224
F.2.6 Labour market 224
F.2.7 Wages: Collective agreements - Number of workers and implicit average wage growth 225

NOTES 227

SECTORAL BREAKDOWN IN MONETARY AND FINANCIAL STATISTICS 235

FINANCIAL INSTRUMENTS AND OTHER ITEMS IN MONETARY AND FINANCIAL STATISTICS 238

GLOSSARY AND CONVENTIONS USED 241

SUPPLEMENTS TO THE STATISTICAL BULLETIN 242

A.1.1 ÍNDICE HARMONIZADO DE PREÇOS NO CONSUMIDOR E ÍNDICE DE PREÇOS NO CONSUMIDOR [1]

HARMONIZED INDEX OF CONSUMER PRICES AND CONSUMER PRICE INDEX[1]

Fonte/Source: linha / row (1-4) Instituto Nacional de Estatística e EUROSTAT; (5-8) Instituto Nacional de Estatística

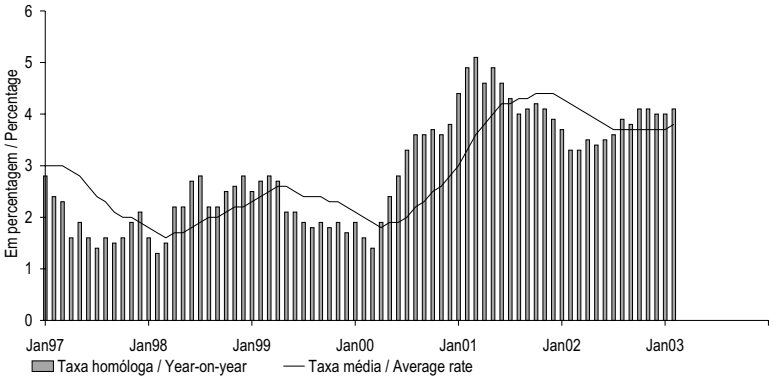

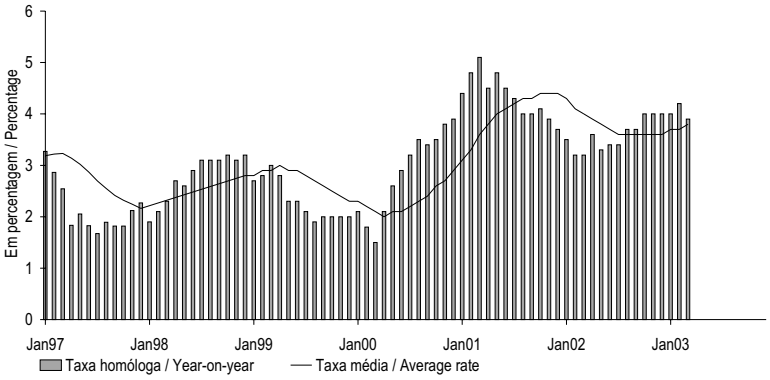

		MAR 02	ABR 02	MAI 02	JUN 02	JUL 02	AGO 02	SET 02	OUT 02	NOV 02	DEZ 02	JAN 03	FEV 03	MAR 03	
		1	2	3	4	5	6	7	8	9	10	11	12	13	
	IHPC														HICP
1	Índice global	116.4	117.4	118.3	118.7	119.0	119.2	119.1	119.8	120.5	120.6	120.7	120.7	120.8	Overall Index 1
2	Mês corrente/mês anterior M(1,1)	0.4	0.9	0.8	0.3	0.3	0.2	-0.1	0.6	0.6	0.1	0.1	0.0	.	Month-on-month M(1,1) 2
3	Mês corrente/mês homólogo M(1,12)	3.3	3.5	3.4	3.5	3.6	3.9	3.8	4.1	4.1	4.0	4.0	4.1	.	Year-on-year M(1,12) 3
4	12 meses/12 meses homólogos M(12,12)	4.1	4.0	3.9	3.8	3.7	3.7	3.7	3.7	3.7	3.7	3.7	3.8	.	12 months moving average M(12,12) 4
	IPC nacional														Nacional CPI
5	Mês corrente/mês anterior M(1,1)	0.4	0.9	0.6	0.3	0.2	0.1	-0.1	0.7	0.7	0.2	0.1	0.0	0.1	Month-on-month M(1,1) 5
6	Mês corrente/mês homólogo M(1,12)	3.2	3.6	3.3	3.4	3.4	3.7	3.7	4.0	4.0	4.0	4.0	4.2	3.9	Year-on-year M(1,12) 6
7	12 meses/12 meses homólogos M(12,12)	4.0	3.9	3.8	3.7	3.6	3.6	3.6	3.6	3.6	3.6	3.7	3.7	3.8	12 months moving average M(12,12) 7

(1) Até Dezembro de 2002, as taxas de variação foram calculadas utilizando o IPC de base 1997. A partir de Janeiro de 2003 as taxas de variação são calculadas utilizando o novo IPC de base 2002./ Until December 2002, the rates of change were calculated with the CPI basis 1997. From January 2003, the rates of change are calculated with the CPI basis 2002.

A.1.2 ÍNDICE HARMONIZADO DE PREÇOS NO CONSUMIDOR POR AGREGADOS
Base 1996=100
Taxa de variação (em percentagem)

HARMONIZED INDEX OF CONSUMER PRICES BY AGGREGATES
1996=100
Rates of change (in percentage)

Fonte/Source: Instituto Nacional de Estatística e EUROSTAT

		Peso no total/ Weight on the total (%)	FEV 02 1	MAR 02 2	ABR 02 3	MAI 02 4	JUN 02 5	JUL 02 6	AGO 02 7	SET 02 8	OUT 02 9	NOV 02 10	DEZ 02 11	JAN 03 12	FEV 03 13		
	Bens	62.1														Goods	
1	Índice		112.0	112.2	113.3	114.2	114.5	114.4	114.1	113.9	114.6	115.8	115.9	115.7	115.4	Index	1
2	Mês corrente/mês anterior M(1,1)		-0.7	0.2	1.0	0.8	0.2	-0.1	-0.3	-0.2	0.6	1.0	0.1	-0.2	-0.3	Month-on-month M(1,1)	2
3	Mês corrente/mês homólogo M(1,12)		2.4	2.2	2.5	2.2	2.2	2.1	2.3	2.2	2.6	2.7	2.5	2.6	3.0	Year-on-year M(1,12)	3
4	12 meses/12 meses homólogo (12,12)		3.9	3.6	3.5	3.3	3.1	2.9	2.8	2.6	2.5	2.5	2.4	2.4	2.4	12 months moving average M(12,12)	4
	Alimentares	21.6														Food	
5	Índice		117.7	117.8	118.4	117.9	118.1	118.2	118.5	117.8	118.1	118.5	118.4	119.9	120.9	Index	5
6	Mês corrente/mês anterior M(1,1)		-0.2	0.1	0.5	-0.4	0.1	0.1	0.3	-0.6	0.3	0.3	-0.1	1.3	0.9	Month-on-month M(1,1)	6
7	Mês corrente/mês homólogo M(1,12)		3.2	2.3	2.7	1.1	0.8	0.6	1.1	1.1	2.0	2.0	1.5	1.7	2.8	Year-on-year M(1,12)	7
8	12 meses2 meses homólogo M(12,12)		5.7	5.3	5.0	4.4	3.9	3.3	3.0	2.6	2.3	2.1	1.9	1.7	1.6	12 months moving average M(12,12)	8
	Não processados	11.0														Unprocessed	
9	Ìndice		125.0	125.1	125.2	124.2	124.2	124.3	124.6	123.1	123.6	124.1	123.9	126.8	127.6	Index	9
10	Mês corrente/mês anterior M(1,1)		-0.7	0.0	0.1	-0.8	0.0	0.1	0.2	-1.2	0.4	0.4	-0.2	2.3	0.6	Month-on-month M(1,1)	10
11	Mês corrente/mês homólogo M(1,12)		2.5	0.8	1.1	-1.1	-1.7	-2.1	-1.4	-1.1	0.4	0.6	-0.1	0.7	2.0	Year-on-year M(1,12)	11
12	12 meses/12 meses homólogos M(12,12)		8.0	7.0	6.3	5.1	4.0	3.0	2.3	1.5	1.0	0.6	0.2	-0.1	-0.2	12 months moving average M(12,12)	12
	Processados	10.5														Processed	
13	Ìndice		110.4	110.5	111.6	111.7	112.0	112.2	112.5	112.5	112.7	112.9	112.8	113.1	114.3	Index	13
14	Mês corrente/mês anterior M(1,1)		0.3	0.2	0.9	0.1	0.3	0.2	0.3	0.0	0.2	0.2	0.0	0.2	1.1	Month-on-month M(1,1)	14
15	Mês corrente/mês homólogo M(1,12)		3.9	4.0	4.6	3.6	3.7	3.6	3.8	3.6	3.7	3.6	3.3	2.7	3.6	Year-on-year M(1,12)	15
16	12 meses/12 meses homólogos M(12,12)		3.3	3.5	3.6	3.6	3.7	3.7	3.7	3.8	3.8	3.8	3.8	3.7	3.6	12 months moving average M(12,12)	16
	Industriais	40.6														Industrial	
17	Ìndice		108.6	108.8	110.2	112.0	112.3	112.1	111.5	111.6	112.5	114.2	114.4	113.3	112.3	Index	17
18	Mês corrente/mês anterior M(1,1)		-0.9	0.3	1.3	1.6	0.3	-0.2	-0.6	0.1	0.9	1.5	0.2	-1.0	-0.9	Month-on-month M(1,1)	18
19	Mês corrente/mês homólogo M(1,12)		1.9	2.1	2.3	2.9	3.0	3.0	3.0	2.9	2.9	3.1	3.1	3.4	3.4	Year-on-year M(1,12)	19
20	12 meses/12 meses homólogos M(12,12)		2.7	2.6	2.6	2.6	2.6	2.6	2.7	2.7	2.6	2.7	2.7	2.8	2.9	12 months moving average M(12,12)	20
	Energéticos	8.0														Energy	
21	Ìndice		111.9	112.4	113.5	117.0	117.1	117.1	116.8	116.8	117.0	118.6	118.8	119.6	120.9	Index	21
22	Mês corrente/mês anterior M(1,1)		-0.1	0.5	1.0	3.1	0.0	0.0	-0.3	0.0	0.2	1.4	0.1	0.7	1.1	Month-on-month M(1,1)	22
23	Mês corrente/mês homólogo M(1,12)		-2.4	-2.0	-0.9	2.4	2.5	2.6	2.3	2.3	2.4	3.8	3.9	6.8	8.1	Year-on-year M(1,12)	23
24	12 meses/12 meses homólogos M(12,12)		3.1	2.0	1.5	1.4	1.3	1.2	1.1	1.0	1.0	1.1	1.2	2.0	2.8	12 months moving average M(12,12)	24
	Não energéticos	32.5														Non-energy	
25	Ìndice		107.9	108.1	109.6	110.9	111.3	111.0	110.3	110.4	111.6	113.3	113.5	111.9	110.3	Index	25
26	Mês corrente/mês anterior M(1,1)		-1.1	0.2	1.4	1.2	0.3	-0.2	-0.7	0.1	1.1	1.5	0.2	-1.4	-1.4	Month-on-month M(1,1)	26
27	Mês corrente/mês homólogo M(1,12)		3.1	3.2	3.2	3.1	3.2	3.2	3.2	3.0	3.1	3.0	2.9	2.6	2.3	Year-on-year M(1,12)	27
28	12 meses/12 meses homólogos M(12,12)		2.7	2.8	2.8	2.9	2.9	3.0	3.1	3.1	3.1	3.1	3.1	3.1	3.0	12 months moving average M(12,12)	28
	Serviços	37.9														Services	
29	Ìndice		125.0	126.1	126.9	127.7	128.4	129.3	130.4	130.6	131.3	131.0	131.2	131.9	132.4	Index	29
30	Mês corrente/mês anterior M(1,1)		0.7	0.8	0.7	0.7	0.5	0.7	0.8	0.2	0.5	-0.2	0.2	0.5	0.4	Month-on-month M(1,1)	30
31	Mês corrente/mês homólogo M(1,12)		4.9	5.4	5.4	5.5	5.8	6.0	6.6	6.6	6.7	6.4	6.7	6.2	5.9	Year-on-year M(1,12)	31
32	12 meses/12 meses homólogos M(12,12)		4.8	4.8	4.9	4.9	5.0	5.1	5.3	5.5	5.7	5.8	5.9	6.0	6.1	12 months moving average M(12,12)	32

A.1.3 ÍNDICE DE PREÇOS NO CONSUMIDOR POR CLASSES[1]
Taxas de variação (em percentagem)

CONSUMER PRICE INDEX BY ITEMS[1]
Rates of change (in percentage)

Fonte / Source: Instituto Nacional de Estatística

		Peso no total / Weight on the total (%)	MAR 02	ABR 02	MAI 02	JUN 02	JUL 02	AGO 02	SET 02	OUT 02	NOV 02	DEZ 02	JAN 03	FEV 03	MAR 03		
			1	2	3	4	5	6	7	8	9	10	11	12	13		
	Produtos alimentares e bebidas não alcoólicas	20.1														Food and non-alcoholic beverages	
1	Mês corrente/mês anterior M(1,1)		0.2	0.2	-0.4	0.1	0.1	0.3	-0.8	0.3	0.3	-0.1	1.6	0.5	-0.7	Month-on-month M(1,1)	1
2	Mês corrente/mês homólogo M(1,12)		2.0	2.3	0.8	0.3	0.1	0.5	0.6	1.6	1.7	1.0	2.1	2.9	1.6	Year-on-year M(1,12)	2
3	12 meses/12 meses homólogos M(12,12)		5.5	5.1	4.5	3.8	3.2	2.8	2.4	2.1	1.8	1.5	1.3	1.4	1.3	12 months moving average M(12,12)	3
	Bebidas alcoólicas e tabaco	3.0														Alcoholic beverages and tobacco	
4	Mês corrente/mês anterior M(1,1)		0.1	2.9	-0.1	0.2	0.3	1.0	-0.1	0.0	0.0	0.0	0.1	3.0	0.3	Month-on-month M(1,1)	4
5	Mês corrente/mês homólogo M(1,12)		4.3	6.5	3.8	3.9	4.3	5.3	5.2	5.2	5.4	5.5	4.3	7.2	7.4	Year-on-year M(1,12)	5
6	12 meses/12 meses homólogos M(12,12)		4.0	4.3	4.2	4.2	4.2	4.3	4.4	4.5	4.7	4.8	4.8	5.0	5.3	12 months moving average M(12,12)	6
	Vestuário e calçado	7.0														Clothing and footwear	
7	Mês corrente/mês anterior M(1,1)		0.1	6.1	5.5	0.1	-2.3	-4.8	0.3	4.2	7.0	0.8	-7.0	-7.7	-0.3	Month-on-month M(1,1)	7
8	Mês corrente/mês homólogo M(1,12)		3.0	3.3	3.4	3.2	2.5	2.0	1.8	1.8	1.7	2.1	2.2	1.0	0.5	Year-on-year M(1,12)	8
9	12 meses/12 meses homólogos M(12,12)		1.7	1.9	2.1	2.3	2.5	2.6	2.6	2.5	2.5	2.5	2.5	2.4	2.2	12 months moving average M(12,12)	9
	Habitação, água, electricidade, gás e outros combustíveis	10.0														Housing, water, electricity, gas and other fuels	
10	Mês corrente/mês anterior M(1,1)		0.2	0.2	0.4	0.3	0.3	0.3	0.2	0.0	0.3	0.1	1.5	0.5	0.4	Month-on-month M(1,1)	10
11	Mês corrente/mês homólogo M(1,12)		2.3	2.3	2.5	2.7	3.1	3.4	3.6	3.2	3.5	3.6	3.6	3.9	4.1	Year-on-year M(1,12)	11
12	12 meses/12 meses homólogos M(12,12)		3.3	3.1	2.9	2.8	2.8	2.8	2.8	2.8	2.8	2.9	3.0	3.1	3.2	12 months moving average M(12,12)	12
	Acessórios para o lar, equipamento doméstico e manutenção correntes da habitação	8.1														Acessories housing equipment, current dwelling expenses	
13	Mês corrente/mês anterior M(1,1)		0.2	0.3	0.0	0.4	0.4	0.2	0.1	0.3	0.3	-0.1	0.8	0.0	0.2	Month-on-month M(1,1)	13
14	Mês corrente/mês homólogo M(1,12)		2.9	3.0	2.7	3.0	3.1	3.3	3.3	3.4	3.3	3.0	2.9	2.8	3.0	Year-on-year M(1,12)	14
15	12 meses/12 meses homólogos M(12,12)		3.2	3.2	3.2	3.2	3.2	3.1	3.1	3.1	3.1	3.1	3.1	3.1	3.1	12 months moving average M(12,12)	15
	Saúde	5.6														Health	
16	Mês corrente/mês anterior M(1,1)		0.8	0.3	0.6	0.2	0.2	0.2	0.2	0.2	0.0	0.1	0.5	0.3	0.2	Month-on-month M(1,1)	16
17	Mês corrente/mês homólogo M(1,12)		4.7	4.7	5.0	5.0	5.0	5.0	5.0	5.0	4.7	4.6	3.3	2.6	2.2	Year-on-year M(1,12)	17
18	12 meses/12 meses homólogos M(12,12)		4.0	4.1	4.2	4.3	4.4	4.5	4.6	4.7	4.8	4.8	4.7	4.5	4.2	12 months moving average M(12,12)	18
	Transportes	19.1														Transport	
19	Mês corrente/mês anterior M(1,1)		0.9	0.7	1.3	0.5	0.6	0.7	0.1	0.2	0.6	0.2	0.2	1.0	0.9	Month-on-month M(1,1)	19
20	Mês corrente/mês homólogo M(1,12)		3.6	3.9	5.1	5.4	5.8	6.0	5.9	5.9	6.3	6.3	6.6	7.0	7.2	Year-on-year M(1,12)	20
21	12 meses/12 meses homólogos M(12,12)		4.1	4.0	4.1	4.2	4.3	4.5	4.6	4.7	4.9	5.0	5.3	5.7	6.0	12 months moving average M(12,12)	21
	Comunicações	3.4														Communications	
22	Mês corrente/mês anterior M(1,1)		0.0	0.1	-0.1	1.5	0.3	0.0	-0.1	0.0	-0.1	0.1	-1.4	-0.7	-0.5	Month-on-month M(1,1)	22
23	Mês corrente/mês homólogo M(1,12)		-0.2	-0.1	-0.1	1.4	1.7	1.7	1.7	1.7	1.7	1.6	-0.3	-0.9	-1.4	Year-on-year M(1,12)	23
24	12 meses/12 meses homólogos M(12,12)		-1.9	-1.7	-1.5	-1.2	-0.8	-0.5	-0.2	0.2	0.5	0.8	0.9	0.8	0.7	12 months moving average M(12,12)	24
	Lazer, recreação e cultura	5.0														Recreation and culture	
25	Mês corrente/mês anterior M(1,1)		0.4	0.3	-0.3	0.4	0.5	0.8	0.0	0.1	-0.5	-0.4	0.2	-0.3	-0.1	Month-on-month M(1,1)	25
26	Mês corrente/mês homólogo M(1,12)		2.2	2.1	1.6	1.9	2.1	2.5	2.5	2.9	2.7	2.1	2.6	1.8	1.4	Year-on-year M(1,12)	26
27	12 meses/12 meses homólogos M(12,12)		2.1	2.0	1.9	1.9	1.9	1.9	1.9	2.1	2.2	2.2	2.3	2.3	2.3	12 months moving average M(12,12)	27
	Educação	1.5														Education	
28	Mês corrente/mês anterior M(1,1)		0.0	0.0	0.0	0.0	0.0	-0.1	0.3	3.5	0.5	0.1	0.2	0.1	0.1	Month-on-month M(1,1)	28
29	Mês corrente/mês homólogo M(1,12)		6.1	6.1	6.1	6.1	6.1	6.0	6.1	5.3	5.0	4.8	3.4	3.5	3.6	Year-on-year M(1,12)	29
30	12 meses/12 meses homólogos M(12,12)		5.5	5.6	5.7	5.8	5.9	5.9	6.0	6.0	5.9	5.8	5.6	5.4	5.1	12 months moving average M(12,12)	30
	Restaurantes e hotéis	10.8														Restaurants and hotels	
31	Mês corrente/mês anterior M(1,1)		0.8	0.6	0.4	0.6	0.7	0.5	0.0	1.3	0.2	0.4	1.0	0.6	0.0	Month-on-month M(1,1)	31
32	Mês corrente/mês homólogo M(1,12)		5.1	5.3	5.4	5.6	5.8	6.3	6.0	6.4	6.3	7.3	7.7	7.7	6.7	Year-on-year M(1,12)	32
33	12 meses/12 meses homólogos M(12,12)		4.3	4.4	4.6	4.7	4.8	5.0	5.2	5.4	5.5	5.7	6.0	6.3	6.5	12 months moving average M(12,12)	33
	Bens e serviços diversos	6.3														Miscellaneous goods and services	
34	Mês corrente/mês anterior M(1,1)		0.5	0.7	0.3	0.3	0.5	0.4	0.2	0.6	0.3	0.2	0.4	0.6	0.2	Month-on-month M(1,1)	34
35	Mês corrente/mês homólogo M(1,12)		5.5	5.8	5.4	5.6	5.9	6.1	5.9	6.1	6.1	6.1	5.1	4.7	4.4	Year-on-year M(1,12)	35
36	12 meses/12 meses homólogos M(12,12)		5.5	5.5	5.5	5.5	5.5	5.5	5.6	5.6	5.7	5.8	5.7	5.6	5.5	12 months moving average M(12,12)	36

(1) Até Dezembro de 2002, as taxas de variação foram calculadas utilizando o IPC de base 1997. A partir de Janeiro de 2003 as taxas de variação são calculadas utilizando o novo IPC de base 2002./ Until December 2002, the rates of change were calculated with the CPI basis 1997. From January 2003, the rates of change are calculated with the CPI basis 2002.

A.1.4 ÍNDICE HARMONIZADO DE PREÇOS NO CONSUMIDOR
Taxas de variação (em percentagem)

HARMONISED INDEX OF CONSUMER PRICES
Rates of change (in percentage)

Fonte/Source: EUROSTAT

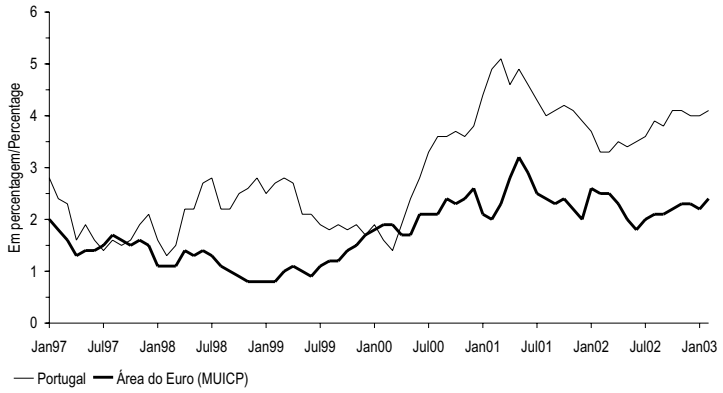

			FEV 02	MAR 02	ABR 02	MAI 02	JUN 02	JUL 02	AGO 02	SET 02	OUT 02	NOV 02	DEZ 02	JAN 03	FEV 03			
			1	2	3	4	5	6	7	8	9	10	11	12	13			
1	Área do euro (MUICP)	M(1,12)	2.5	2.5	2.3	2.0	1.8	2.0	2.1	2.1	2.2	2.3	2.3	2.2	2.4	M(1,12)	Euro area (MUICP)	1
2		M(12,12)	2.5	2.5	2.5	2.4	2.3	2.3	2.2	2.2	2.2	2.2	2.2	2.2	2.2	M(12,12)		2
3	UE	M(1,12)	2.3	2.3	2.1	1.8	1.6	1.9	1.9	1.9	2.1	2.2	2.2	2.1	2.3	M(1,12)	EU	3
4		M(12,12)	2.3	2.4	2.3	2.2	2.1	2.1	2.1	2.0	2.0	2.0	2.1	2.0	2.0	M(12,12)		4
5	Bélgica	M(1,12)	2.5	2.5	1.7	1.4	0.8	1.1	1.3	1.2	1.3	1.1	1.3	1.2	1.6	M(1,12)	Belgium	5
6		M(12,12)	2.4	2.5	2.4	2.2	2.0	1.9	1.8	1.7	1.7	1.6	1.6	1.4	1.4	M(12,12)		6
7	Dinamarca	M(1,12)	2.4	2.5	2.3	1.9	2.2	2.2	2.4	2.5	2.7	2.8	2.6	2.6	2.9	M(1,12)	Denmark	7
8		M(12,12)	2.3	2.3	2.3	2.2	2.2	2.2	2.2	2.2	2.3	2.4	2.4	2.4	2.5	M(12,12)		8
9	Alemanha	M(1,12)	1.7	1.9	1.3	1.0	0.7	1.0	1.0	1.1	1.2	1.0	1.1	1.0	1.3	M(1,12)	Germany	9
10		M(12,12)	2.2	2.1	2.1	1.9	1.7	1.6	1.5	1.4	1.4	1.3	1.3	1.2	1.2	M(12,12)		10
11	Grécia	M(1,12)	3.8	4.4	4.1	3.8	3.6	3.6	3.8	3.8	3.9	3.9	3.5	3.3	4.2	M(1,12)	Greece	11
12		M(12,12)	3.8	3.9	3.9	3.9	3.9	3.8	3.8	3.8	3.8	3.9	3.9	3.8	3.8	M(12,12)		12
13	Espanha	M(1,12)	3.2	3.2	3.7	3.7	3.4	3.5	3.7	3.5	4.0	3.9	4.0	3.8	3.8	M(1,12)	Spain	13
14		M(12,12)	2.9	2.9	2.9	2.9	2.9	3.0	3.1	3.2	3.3	3.5	3.6	3.6	3.7	M(12,12)		14
15	França	M(1,12)	2.3	2.2	2.1	1.5	1.5	1.6	1.8	1.8	1.9	2.1	2.2	1.9	2.5	M(1,12)	France	15
16		M(12,12)	1.9	2.0	2.0	1.9	1.9	1.8	1.8	1.8	1.8	1.9	1.9	1.9	1.9	M(12,12)		16
17	Irlanda	M(1,12)	4.9	5.1	5.0	5.0	4.5	4.2	4.5	4.5	4.4	4.7	4.6	4.7	5.1	M(1,12)	Ireland	17
18		M(12,12)	4.2	4.3	4.3	4.4	4.4	4.4	4.5	4.6	4.6	4.7	4.7	4.7	4.7	M(12,12)		18
19	Itália	M(1,12)	2.7	2.5	2.5	2.4	2.2	2.4	2.6	2.8	2.8	2.9	3.0	2.9	2.6	M(1,12)	Italy	19
20		M(12,12)	2.4	2.4	2.4	2.4	2.3	2.3	2.4	2.4	2.5	2.5	2.6	2.6	2.6	M(12,12)		20
21	Luxemburgo	M(1,12)	2.2	1.7	1.9	1.3	1.3	1.9	2.0	2.2	2.5	2.7	2.8	3.3	3.2	M(1,12)	Luxembourg	21
22		M(12,12)	2.3	2.2	2.1	1.9	1.8	1.7	1.7	1.7	1.8	1.9	2.1	2.2	2.2	M(12,12)		22
23	Países Baixos	M(1,12)	4.5	4.3	4.2	3.8	3.9	3.8	3.8	3.7	3.6	3.4	3.5	2.9	3.2	M(1,12)	Netherlands	23
24		M(12,12)	5.1	5.0	4.9	4.8	4.7	4.6	4.4	4.3	4.2	4.1	3.9	3.8	3.7	M(12,12)		24
25	Áustria	M(1,12)	1.7	1.7	1.7	1.7	1.5	1.5	2.1	1.6	1.7	1.7	1.7	1.7	1.8	M(1,12)	Austria	25
26		M(12,12)	2.3	2.2	2.2	2.1	2.0	1.9	1.8	1.8	1.7	1.7	1.7	1.7	1.7	M(12,12)		26
27	Portugal	M(1,12)	3.3	3.3	3.5	3.4	3.5	3.6	3.9	3.8	4.1	4.1	4.0	4.0	4.1	M(1,12)	Portugal	27
28		M(12,12)	4.2	4.1	4.0	3.9	3.8	3.7	3.7	3.7	3.7	3.7	3.7	3.7	3.8	M(12,12)		28
29	Finlândia	M(1,12)	2.5	2.6	2.6	1.8	1.5	2.0	1.8	1.4	1.7	1.7	1.7	1.4	2.1	M(1,12)	Finland	29
30		M(12,12)	2.6	2.6	2.6	2.5	2.4	2.3	2.3	2.2	2.1	2.1	2.0	1.9	1.9	M(12,12)		30
31	Suécia	M(1,12)	2.7	3.0	2.2	1.7	1.7	1.8	1.7	1.2	1.7	1.4	1.7	2.6	3.3	M(1,12)	Sweden	31
32		M(12,12)	2.9	3.0	2.9	2.8	2.7	2.6	2.5	2.3	2.2	2.1	2.0	1.9	2.0	M(12,12)		32
33	Reino Unido	M(1,12)	1.5	1.5	1.3	0.8	0.6	1.1	1.0	1.0	1.4	1.6	1.7	1.4	.	M(1,12)	United Kingdom	33
34		M(12,12)	1.3	1.4	1.4	1.3	1.2	1.2	1.2	1.1	1.1	1.2	1.3	1.3	.	M(12,12)		34

A.2.1 TAXAS DE CONVERSÃO IRREVOGÁVEIS PARA O EURO — IRREVOCABLE CONVERSION RATES FOR THE EURO

Fonte / Source: Banco Central Europeu / European Central Bank

x unidades de moeda por 1 euro / x currency units per 1 euro

	Moeda	Sigla	Valor
1		2	3
1	Franco belga / Belgian franc	BEF	40.3399
2	Marco alemão / Deutsche mark	DEM	1.95583
3	Dracma grega / Greek drachma(1)	GRD	340.750
4	Peseta espanhola / Spanish peseta	ESP	166.386
5	Franco francês / French franc	FRF	6.55957
6	Libra irlandesa / Irish pound	IEP	0.787564
7	Lira italiana / Italian lira	ITL	1936.27
8	Franco luxemburguês / Luxembourg franc	LUF	40.3399
9	Florim holandês / Dutch guilder	NLG	2.20371
10	Xelim austríaco / Austrian shilling	ATS	13.7603
11	Escudo português / Portuguese escudo	PTE	200.482
12	Markka finlandesa / Finnish markka	FIM	5.94573

1	2	3
Currency	Code	Value

As taxas de conversão irrevogáveis para o euro foram adoptadas no dia 31 de Dezembro de 1998 pelo Conselho da UE, sob proposta da Comissão das Comunidades Europeias e após consulta do Banco Central Europeu, tendo entrado em vigor às 0:00 horas do dia 1 de Janeiro de 1999 (hora local). Nos termos do enquadramento legal aplicável à utilização do euro, a taxa de conversão irrevogável do euro para cada uma das moedas participantes será a única taxa a utilizar, quer para a conversão entre o euro e a unidade de moeda nacional, quer para a conversão entre as unidades de moeda nacionais. As taxas irrevogáveis de conversão para o euro não podem ser arredondadas e não é permitido o cálculo de taxas de conversão inversas.

(1) Em vigor desde 1 de Janeiro de 2001.

The irrevocable conversion rates for the euro were adopted on 31 December 1998 by the EU Council, upon a proposal from the Commission of the European Communities and after consultation of the European Central Bank for effect at 0.00 on 1 January 1999 (local time). In compliance with the legal framework for the use of the euro, the irrevocable conversion rate for the euro for each participating currency is the only rate to be used for conversion either way between the euro and the national currency unit and also for conversions between national currency units. The irrevocable conversion rates for the euro cannot be rounded and the computation of inverse conversion rates is not permitted.

(1) As from 1 January 2001.

A.2.2 TAXAS DE CÂMBIO DE REFERÊNCIA DO EURO E ÍNDICES CAMBIAIS

EURO REFERENCE EXCHANGE RATES AND EXCHANGE RATE INDICES

Fonte / Source: coluna / column (1-2) Banco Central Europeu / European Central Bank; (3) Banco de Pagamentos Internacionais / Bank for International Settlements

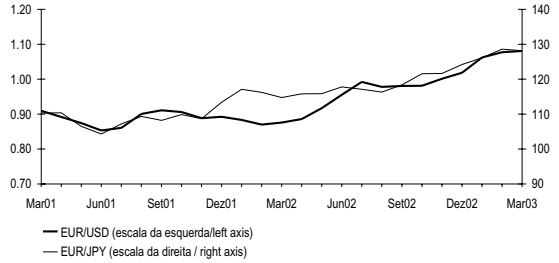

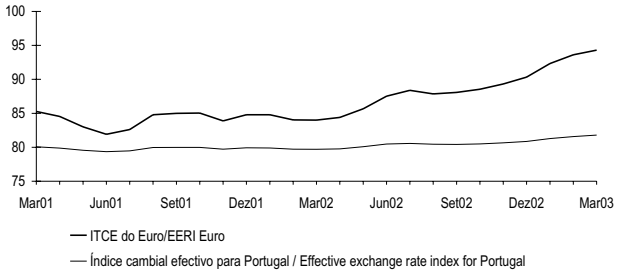

		Dólar EUA *	Iene japonês *	ITCE euro *	Índice cambial efectivo para Portugal [(a)]
		1	2	3	4
00		0.9236	99.47	82.843	79.369
01		0.8956	108.68	84.319	79.842
02		0.9456	118.06	86.933	80.261
01	Out	0.9059	109.86	85.038	79.976
	Nov	0.8883	108.68	83.882	79.726
	Dez	0.8924	113.38	84.794	79.931
02	Jan	0.8833	117.12	84.797	79.891
	Fev	0.8700	116.23	84.026	79.721
	Mar	0.8758	114.75	83.999	79.705
	Abr	0.8858	115.81	84.401	79.764
	Mai	0.9170	115.86	85.667	80.080
	Jun	0.9554	117.80	87.522	80.478
	Jul	0.9922	117.11	88.380	80.564
	Ago	0.9778	116.31	87.863	80.453
	Set	0.9808	118.38	88.080	80.425
	Out	0.9811	121.57	88.552	80.488
	Nov	1.0014	121.65	89.319	80.657
	Dez	1.0183	124.20	90.328	80.857
03	Jan	1.0622	126.12	92.328	81.279
	Fev	1.0773	128.60	93.614	81.582
	Mar	1.0807	128.16	94.295	81.795

	1 US dollar *	2 Japanese yen *	3 EERI euro *	4 Effective exchange rate index for Portugal [(a)]

* Série representada nos gráficos / Series represented in the graphs.

A.2.3 TAXAS DE CÂMBIO DE REFERÊNCIA DO EURO VIS-À-VIS OUTRAS MOEDAS DA UE E MTC II
Valores médios

EURO REFERENCE EXCHANGE RATES VIS-À-VIS OTHER EU CURRENCIES AND ERM II
Averages

Fonte / Source: coluna / column (1-3) Banco Central Europeu / European Central Bank; (4) Banco de Portugal

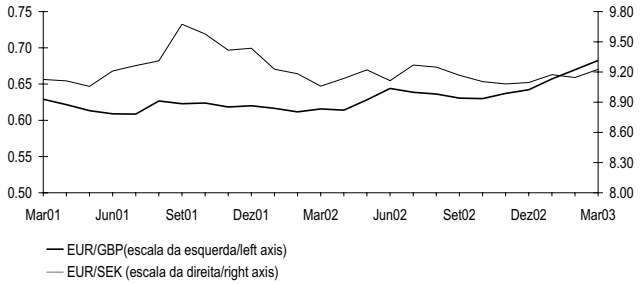

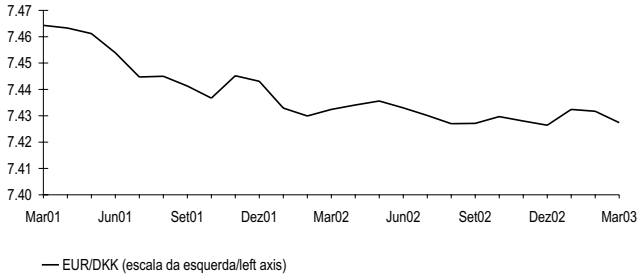

		Taxas de câmbio de referência do euro *			Desvio em relação à taxa central do euro (1)
		Libra esterlina 1	Coroa sueca 2	Coroa dinamarquesa 3	Coroa dinamarquesa (2) 4
00		0.60948	8.4452	7.4538	-0.09
01		0.62187	9.2551	7.4521	-0.11
02		0.62883	9.1611	7.4305	-0.40
01	Out	0.62393	9.5780	7.4367	-0.32
	Nov	0.61838	9.4166	7.4452	-0.20
	Dez	0.62012	9.4359	7.4431	-0.23
02	Jan	0.61659	9.2275	7.4329	-0.37
	Fev	0.61160	9.1828	7.4299	-0.41
	Mar	0.61574	9.0594	7.4324	-0.38
	Abr	0.61407	9.1358	7.4341	-0.35
	Mai	0.62823	9.2208	7.4356	-0.33
	Jun	0.64405	9.1137	7.4330	-0.37
	Jul	0.63870	9.2689	7.4301	-0.41
	Ago	0.63633	9.2489	7.4270	-0.45
	Set	0.63059	9.1679	7.4271	-0.45
	Out	0.62994	9.1051	7.4297	-0.41
	Nov	0.63709	9.0818	7.4280	-0.43
	Dez	0.64218	9.0961	7.4264	-0.45
03	Jan	0.65711	9.1733	7.4324	-0.37
	Fev	0.66977	9.1455	7.4317	-0.38
	Mar	0.68255	9.2265	7.4274	-0.44

	1 Pound sterling	2 Swedish krona	3 Danish krone	4 Danish krone (2)
	Euro reference exchange rates *			Deviation from euro central rate (1)

(1) A taxa central do euro para a coroa dinamarquesa, 7.46038 unidades de moeda nacional por euro, foi anunciada no dia 31 de Dezembro de 1998, tendo sido estabelecida entre o Banco Central Europeu e o Danmarks Nationalbank. / The euro central rate for the Danish Krone, 7.46038 units of national currency per euro, was announced on 31 December 1998, having been established by the European Central Bank and the Danmarks Nationalbank.
(2) Um sinal negativo significa que a moeda está apreciada em relação à taxa central. / A minus sign means that the currency is overvalued against the central rate.

* Série representada nos gráficos / Series represented in the graphs.

A.3.1 TAXAS DE JURO DIRECTORAS DO BCE — KEY ECB INTEREST RATES

Fonte / Source: Banco Central Europeu / European Central Bank

Níveis em percentagem por ano; variações em pontos percentuais / Levels in percentages per annum; changes in percentage points

Com efeitos a partir de[1]	Facilidade permanente de depósito		Facilidade permanente de cedência de liquidez		Com efeitos a partir de[1]	Operações principais de refinanciamento		
						Leilões de taxa fixa	Leilões de taxa variável	Variação
						Taxa fixa	Taxa mínima de proposta	
	Nível 1	Variação 2	Nível 3	Variação 4		Nível 5	Nível 6	7
99 Jan 1	2.00		4.50		99 Jan 1	3.00	-	
Jan 4 [2]	2.75	0.75	3.25	-1.25			-	
Jan 22	2.00	-0.75	4.50	1.25			-	
Abr 9	1.50	-0.50	3.50	-1.00	Abr 14	2.50	-	-0.50
Nov 5	2.00	0.50	4.00	0.50	Nov 10	3.00	-	0.50
00 Fev 4	2.25	0.25	4.25	0.25	00 Fev 9	3.25	-	0.25
Mar 17	2.50	0.25	4.50	0.25	Mar 22	3.50	-	0.25
Abr 28	2.75	0.25	4.75	0.25	Mai 4	3.75	-	0.25
Mai 4							-	
Jun 9	3.25	0.50	5.25	0.50	Jun 15	4.25	-	
Jun 28 [3]					Jun 28 [2]	-	4.25	
Set 1	3.50	0.25	5.50	0.25	Set 6	-	4.50	0.25
Out 6	3.75	0.25	5.75	0.25	Out 11	-	4.75	0.25
01 Mai 11	3.50	-0.25	5.50	-0.25	01 Mai 15	-	4.50	-0.25
Ago 31	3.25	-0.25	5.25	-0.25	Set 5	-	4.25	-0.25
Set 18	2.75	-0.50	4.75	0.50	Set 19	-	3.75	-0.50
Nov 9	2.25	-0.50	4.25	-0.50	Nov 14	-	3.25	-0.50
02 Dez 6	1.75	-0.50	3.75	-0.50	02 Dez 11	-	2.75	-0.50
03 Mar 7	1.50	-0.25	3.50	-0.25	03 Mar 12		2.50	-0.25

Date with effect from [1]	1 Level	2 Change	3 Level	4 Change	Date with effect from [1]	5 Level	6 Level	7 Change
	Deposit facility		Marginal lending facility			Fixed rate	Minimum bid rate	
						Fixed rate tenders	Variable rate tenders	
						Main refinancing operations		

(1)O Conselho do BCE, no âmbito das decisões de política monetária, fixa simultaneamente as taxas de juro de facilidade permamente de depósito e de cedência de liquidez e a taxa mínima de proposta das operações principais de refinanciamento. Estas taxas têm efeito, salvo indicação em contrário, (i) no dia seguinte ao da reunião do Conselho do BCE para as facilidades permanentes e (ii) a partir da liquidação da primeira operação após aquela reunião para as operações principais de refinanciamento./In the context of monetary policy decisions, the Governing Council of the ECB sets, on a simultaneous basis, the interest rates on the marginal lending and deposit facilities and the minimum bid rate on the main refinancing operations. Unless otherwise stated, these interest rates have effect from : (i) the day following the meeting of the Governing Council in the case of standing facilities and (ii) the settlement date of the first operation following the above meeting in the case of main refinancing operations.

(2) Em 22 de Dezembro de 1998, o BCE anunciou que, como medida excepcional, entre 4 e 21 de Janeiro de 1999, seria aplicado um corredor estreito de 50 pontos base entre a taxa de juro da facilidade permanente de cedência de liquidez e a taxa de juro da facilidade permanente de depósito, com o objectivo de facilitar a transição para o novo sistema pelos participantes no mercado. / On 22 December 1998 the ECB announced that, as an exceptional measure between 4 and 21 January 1999, a narrow corridor of 50 basis points would be applied between the interest rates for the marginal lending facility and the deposit facility, aimed at facilitating the transition to the new regime by market participants.

(3) Em 8 de Junho de 2000, o BCE anunciou que, a partir da operação a ser liquidada em 28 de Junho de 2000, as operações principais de refinanciamento do Eurosistema seriam realizadas sob a forma de leilões de taxa variável. A taxa mínima de proposta refere-se à taxa de juro mínima à qual as contrapartes deverão colocar as suas propostas. / On 8 June 2000 the ECB announced that, starting from the operation to be settled on 28 June 2000, the main refinancing operations of the Eurosystem would be conducted as variable rate tenders. The minimum bid rate refers to the minimum interest rate at which counterparties may place their bids.

A.3.2 TAXAS DE JURO DE CURTO PRAZO E TAXAS DE RENDIBILIDADE DE LONGO PRAZO

SHORT-TERM INTEREST RATES AND LONG-TERM YIELDS

Fonte / Source: linha / row (1) - European Banking Federation; (2) - British Bankers' Association; (4-6) Reuters (obrigações do Tesouro consideradas de fecho / benchmark government bonds).

TAXAS DE JURO DE CURTO PRAZO (3 MESES)

SHORT-TERM INTEREST RATES (3 MONTHS)

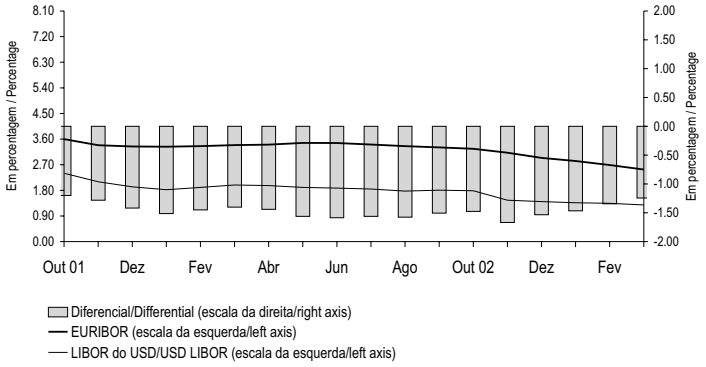

TAXAS DE RENDIBILIDADE DE LONGO PRAZO (10 ANOS) [a]

LONG-TERM YIELDS (10 YEARS) [a]

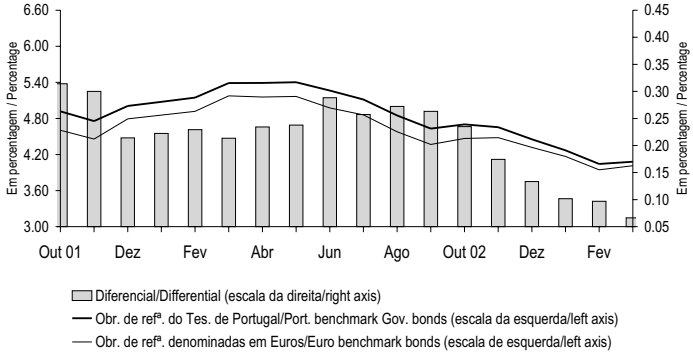

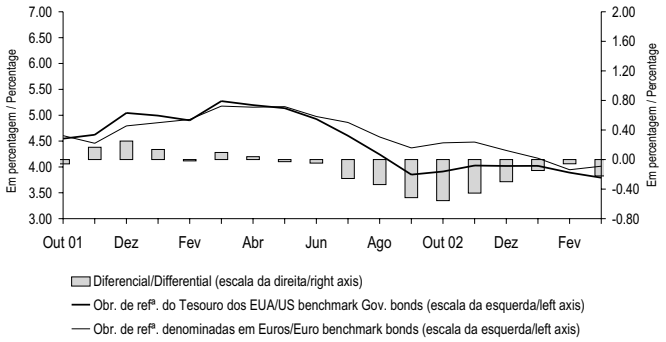

Valores médios / Average

		MAR 02 1	ABR 02 2	MAI 02 3	JUN 02 4	JUL 02 5	AGO 02 6	SET 02 7	OUT 02 8	NOV 02 9	DEZ 02 10	JAN 03 11	FEV 03 12	MAR 03 13		
1	Euribor *	3.390	3.407	3.467	3.464	3.410	3.352	3.310	3.261	3.124	2.941	2.832	2.687	2.530	Euribor *	1
2	Libor do USD *	1.988	1.967	1.905	1.878	1.848	1.775	1.805	1.785	1.456	1.407	1.366	1.343	1.286	USD Libor *	2
3	Diferencial *	-1.403	-1.440	-1.563	-1.586	-1.561	-1.577	-1.506	-1.477	-1.668	-1.534	-1.466	-1.344	-1.244	Differential *	3
4	Taxas de rendibilidade de longo prazo para Portugal *	5.390	5.390	5.403	5.263	5.116	4.851	4.631	4.701	4.655	4.452	4.270	4.043	4.081	Portuguese long-term yields *	4
5	Taxas de rendibilidade de longo prazo para os EUA *	5.272	5.196	5.137	4.926	4.602	4.240	3.852	3.911	4.027	4.019	4.020	3.889	3.793	US long-term yields*	5
6	Taxas de rendibilidade de longo prazo do euro *	5.177	5.156	5.165	4.975	4.859	4.578	4.368	4.467	4.481	4.319	4.168	3.946	4.015	Euro long-term yields *	6
7	Diferencial entre as taxas de rendibilidade de longo prazo de Portugal e do euro *	0.213	0.234	0.238	0.288	0.257	0.272	0.263	0.235	0.174	0.133	0.102	0.097	0.066	Differencial between Portuguese and euro long-term yields *	7
8	Diferencial entre as taxas de rendibilidade de longo prazo dos EUA e do euro *	0.096	0.040	-0.029	-0.049	-0.257	-0.338	-0.516	-0.556	-0.454	-0.300	-0.148	-0.057	-0.222	Differencial between US and euro long-term yields *	8

* Série representada no gráfico. / Series represented in the graph.

A.3.3 TAXAS DE JURO DE NOVAS OPERAÇÕES ACTIVAS DAS IFM
Operações com sociedades não financeiras, particulares e emigrantes*

MFI LENDING RATES ON NEW OPERATIONS
Operations vis-à-vis non-financial private corporations, private Individuals and emigrants*

Fonte / Source: Banco de Portugal

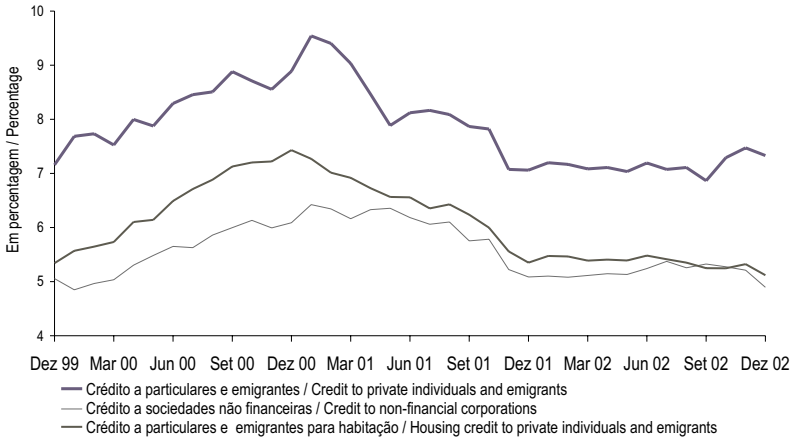

*Séries no quadro B.7.1. / Series in the table B.7.1.

A.3.4 TAXAS DE JURO DE NOVAS OPERAÇÕES PASSIVAS DAS IFM
Depósitos a prazo e de poupança até 1 ano e a mais de 1 ano*

MFI DEPOSIT RATES ON NEW OPERATIONS
Time and saving deposits up to 1 year and over 1 year *

Fonte / Source: Banco de Portugal

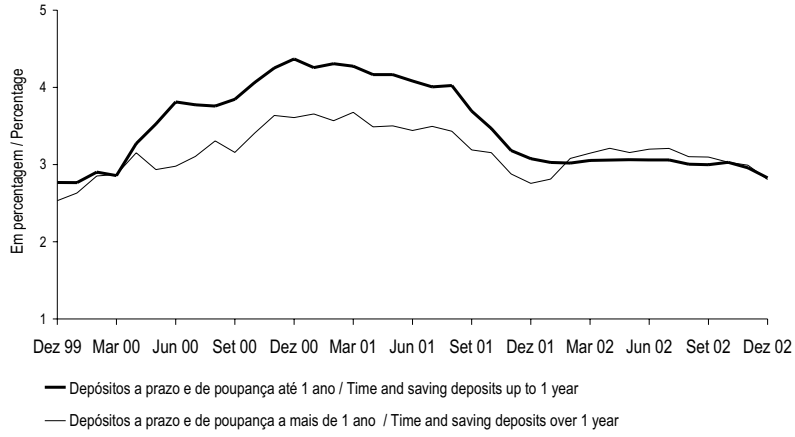

*Séries no quadro B.7.1. / Series in the table B.7.1.

A.3.5 ÍNDICE DE COTAÇÕES DE ACÇÕES

PSI Geral - Base: 05/01/88=1000

Fonte / Source: Euronext Lisboa

SHARE PRICE INDEX

PSI General - Basis: 05/01/88=1000

	PSI Geral				
	Índice Fim de período 1	FEV 03	Índice* 2	MAR 03	Índice* 3
97 Dez	1 922.72	03	1 590.07	03	1 483.72
98 Dez	2 427.33	04	1 573.45	04	1 487.56
99 Dez	2 732.36	05	1 578.38	05	1 486.89
00 Dez	2 507.90	06	1 582.88	06	1 485.95
01 Dez	2 030.50	07	1 576.51	07	1 487.48
		10	1 568.01	10	1 491.60
02 Mar	2 007.56	11	1 575.01	11	1 510.28
Abr	1 973.08	12	1 564.26	12	1 503.83
Mai	1 924.73	13	1 556.76	13	1 512.85
Jun	1 838.02	14	1 568.29	14	1 511.30
Jul	1 678.28	17	1 575.53	17	1 501.38
Ago	1 673.83	18	1 578.05	18	1 514.28
Set	1 423.79	19	1 553.69	19	1 508.90
Out	1 517.49	20	1 546.58	20	1 495.61
Nov	1 662.85	21	1 534.45	21	1 513.26
Dez	1 611.15	24	1 514.64	24	1 496.31
03 Jan	1 577.64	25	1 472.89	25	1 503.40
Fev	1 490.47	26	1 479.19	26	1 516.58
Mar	1 492.03	27	1 486.75	27	1 515.21
		28	1 490.47	28	1 515.33
				31	1 492.03

	1 Index End-of-period	FEB 03	2 Index*	MAR 03	3 Index*
	PSI General				

* Série representada no gráfico. / Series represented in the graph.

* Série representada no gráfico. / Series represented in the graph.

A.3.6 SÍNTESE MONETÁRIA
Saldos em fim de mês

MONETARY SURVEY
End-of-month figures

Fonte / Source: Banco de Portugal

10^6 euros

		DEZ 02	JAN 03	FEV 03		
		1	2	3		
1	Activos líquidos sobre o exterior(1)	-27 444	-29 010	-30 771	Net foreign assets(1)	1
2	Banco de Portugal	15 521	14 294	13 816	Banco de Portugal	2
3	Outras instituições financeiras monetárias	-42 965	-43 304	-44 587	Other monetary financial institutions	3
	Dos quais:				Of which:	
4	Denominados em euros	-39 524	-37 302	-37 918	Denominated in euros	4
5	Créditos às administrações públicas	8 069	7 850	7 976	Credit to general government	5
6	Crédito interno (excepto às administrações públicas)	191 038	190 889	191 714	Domestic credit (except general government)	6
7	Particulares (incluindo emigrantes)	83 363	83 854	83 819	Private individuals (including emigrants)	7
8	Sociedades não financeiras	86 374	85 431	86 454	Non-financial corporations	8
9	Instituições financeiras não monetárias	21 302	21 604	21 441	Non-monetary financial institutions	9
10	Emissão monetária deduzida de numerário na posse de IFM(2)	7 025	6 589	6 759	Notes and coins issued excluding those held by MFI(2)	10
11	Depósitos e equiparados total	122 667	119 568	118 466	Deposits and deposit-like instruments total	11
12	Administrações públicas	7 866	8 256	7 540	General government	12
13	Particulares (incluindo emigrantes)	86 207	84 940	84 550	Private individuals (including emigrants)	13
14	Sociedades não financeiras	18 954	17 372	17 385	Non-financial corporations	14
15	Instituições financeiras não monetárias	9 641	9 000	8 991	Non-monetary financial institutions	15
16	Títulos excepto capital	23 168	22 746	23 145	Securities other than capital	16
17	Unidades de participação de fundos do mercado monetário	665	665	665	Money market funds shares/units	17
18	Capital e reservas(3)	28 725	31 199	31 634	Capital and reserves(3)	18
19	Diversos líquidos	-10 588	-11 037	-11 749	Other net liabilities	19
	Por memória:				*Memo items*:	
20	Passivos até 2 anos face ao sector não monetário excepto administração central	122 271	119 006	119 443	Liabilities up to 2 years vis-à-vis non-monetary sector except central government	20

(1) Exclui passivos sob a forma de títulos. / Excludes liabilities for securities issued.
(2) Emissão monetária (sobre o conceito, ver notas no fim da publicação) deduzidas de notas e moedas denominadas em euros na posse de outras IFM. residentes./ Notes and coins (for information on this concept, see notes at the end of this publication) denominated in euros excluding those held by other resident MFI .
(3) A noção de capital e reservas para fins estatísticos inclui provisões para créditos de cobrança duvidosa e, a partir de Janeiro de 2003, proveitos por natureza, liquidos de custos por natureza./ The capital and reserves definition for statistical purposes includes provisions for non-performing loans and, from January 2003, operating incomes, net from operating costs.

A.3.7 CONTRAPARTIDA DA VARIAÇÃO DOS PASSIVOS ATÉ 2 ANOS FACE AO SECTOR NÃO MONETÁRIO EXCEPTO ADMINISTRAÇÃO CENTRAL (AC)(1)(2)
Variações de saldos em fim de mês

COUNTERPARTS TO CHANGES IN LIABILITIES UP TO 2 YEARS VIS-À-VIS NON-MONETARY SECTOR EXCEPT CENTRAL GOVERNMENT (CG)(1)
Changes in end-of-month figures

Fonte / Source: Banco de Portugal

10^6 euros

		Variação dos passivos até 2 anos face ao sector não monetário (excepto AC)	Contrapartida interna: Crédito às administrações públicas(3)	Contrapartida interna: Crédito ao sector não monetário (excepto administrações públicas)	Contrapartida interna: Outras	Contrapartida interna: Total	Contrapartida externa: Banco de Portugal	Contrapartida externa: Outras instituições financeiras monetárias	Contrapartida externa: Total		
		1=5+8	2	3	4	5=2+3+4	6	7	8=6+7		
	Variações de 12 meses									12 month changes	
1	Dez 01	4 856	2 728	19 298	-4 069	17 957	481	-13 582	-13 101	Dec 01	1
2	%	4.1	2.3	16.3	-3.4	15.2	0.4	-11.5	-11.1	%	2
3	Dez 02	-146	-2 641	12 580	-2 070	7 869	-144	-7 872	-8 016	Dec 02	3
4	%	-0.1	-2.1	10.2	-1.7	6.4	-0.1	-6.4	-6.5	%	4
5	Jan 03	-1 553	-3 506	12 155	-1 204	7 444	-426	-8 571	-8 997	Jan 03	5
6	%	-1.3	-2.9	10.0	-1.0	6.1	-0.3	-7.0	-7.4	%	6
7	Fev 03	519	-1 682	12 271	-833	9 756	-308	-8 929	-9 237	Feb 03	7
8	%	0.4	-1.4	10.2	-0.7	8.1	-0.3	-7.4	-7.7	%	8
	Variações mensais									1 month changes	
9	Dec 02	2 718	-1 797	1 013	1 381	597	1 120	1 001	2 121	Dec 02	9
10	01	3 459	-223	1 198	2 149	3 124	1 661	-1 327	334	01	10
11	Jan 03	-2 909	-180	-125	-1 298	-1 603	-1 406	100	-1 306	Jan 03	11
12	02	-1 503	686	300	-2 163	-1 178	-1 125	799	-325	02	12
13	Fev 03	429	986	862	-60	1 788	-88	-1 271	-1 359	FeB 03	13
14	02	-1 644	-839	746	-432	-524	-205	-914	-1 119	02	14
	Variação acumulada desde o início do ano									Cumulative changes since the beginning of the year	
15	Fev 03	-2 481	806	737	-1 358	184	-1 494	-1 171	-2 665	Feb 03	15
16	02	-3 147	-153	1 046	-2 595	-1 702	-1 330	-114	-1 444	02	16

	1=5+8	2	3	4	5=2+3+4	6	7	8=6+7	
	Changes in liabilities up to 2 years vis-à-vis non-monetary sector (exc.CG)	Domestic counterpart: Credit to the general government (GG)(3)	Domestic counterpart: Credit to the non-monetary sector (exc.GG)	Domestic counterpart: Other	Domestic counterpart: Total	External counterpart: Banco de Portugal	External counterpart: Other monetary financial institutions	External counterpart: Total	

(1) As percentagens correspondem a contrapartidas em percentagem dos passivos até 2 anos face ao sector não monetário (excepto administração central) no início do período. / The percentages are counterparts in percentage of liabilities up to 2 years vis-à-vis non-monetary sector (except central government) in the beginning of the period.
(2) Circulação monetária é igual à emissão monetária (sobre o conceito, ver notas no fim da publicação) deduzida de notas e moedas na posse de outras IFM. / Currency is equal to notes and coins (for information on this concept, see notes at the end of this publication) excluding those held by other MFI.
(3) Líquido dos passivos face à administração central. / Net of liabilities vis-à-vis central government.

A.3.8 AGREGADOS MONETÁRIOS DA ÁREA DO EURO E CONTRIBUIÇÃO NACIONAL[(a)]

MONETARY AGGREGATES OF THE EURO AREA AND NATIONAL CONTRIBUTION[(a)]

Taxas de variação anual com base no índice

Annual change rates on the basis of the index

Fonte / Source: Banco Central Europeu / European Central Bank

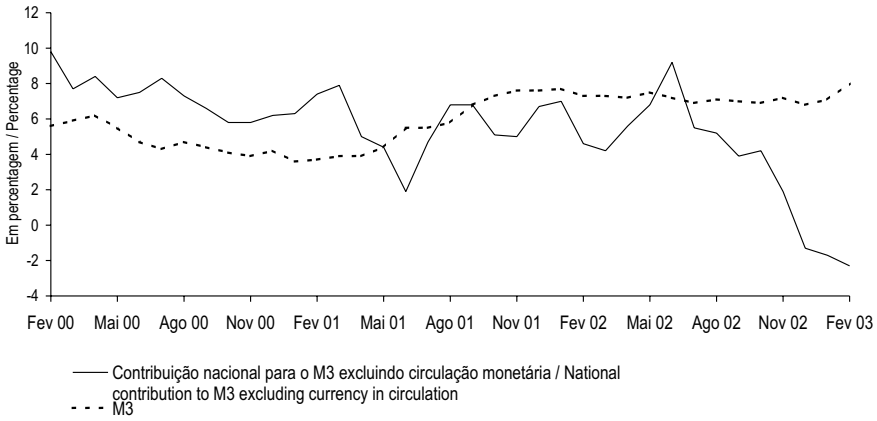

		Peso relativo da contrib. nac./ Relative weight of nat. contrib. Fev 03	FEV 02	MAR 02	ABR 02	MAI 02	JUN 02	JUL 02	AGO 02	SET 02	OUT 02	NOV 02	DEZ 02	JAN 03	FEV 03		
		1	2	3	4	5	6	7	8	9	10	11	12	13	14		
	Agregados monetários da àrea do euro															Euro area monetary aggregates	
1	M1		6.3	6.3	6.6	6.4	7.3	7.3	8.0	8.0	8.3	9.5	9.7	9.1	9.9	M1	1
2	M2		6.3	6.4	6.4	6.7	6.6	6.4	6.6	6.4	6.8	7.1	6.5	6.5	7.2	M2	2
3	M3*		7.3	7.3	7.2	7.5	7.2	6.9	7.1	7.0	6.9	7.2	6.8	7.1	8.0	M3*	3
	Contribuição nacional															National contributions	
4	M1 excluindo circulação monetária	2.2	15.2	12.5	10.5	7.1	11.5	7.3	8.2	3.9	3.4	0.2	-1.5	-4.5	-2.9	M1 excl. currency in circulation	4
5	M2 excluindo circulação monetária	2.6	4.7	4.3	5.5	7.4	9.3	5.7	5.5	4.4	4.5	2.3	-1.2	-1.6	-2.1	M2 excl. currency in circulation	5
6	M3 excluindo circulação monetária*	2.2	4.6	4.2	5.6	6.8	9.2	5.5	5.2	3.9	4.2	1.9	-1.3	-1.7	-2.3	M3 excl. currency in circulation*	6

* Série representada no gráfico. / Series represented in the graph.

A.3.9 AGREGADOS DE CRÉDITO INTERNO — DOMESTIC CREDIT AGGREGATES

Taxas de variação — **Rates of change**

Fonte / Source: Banco de Portugal

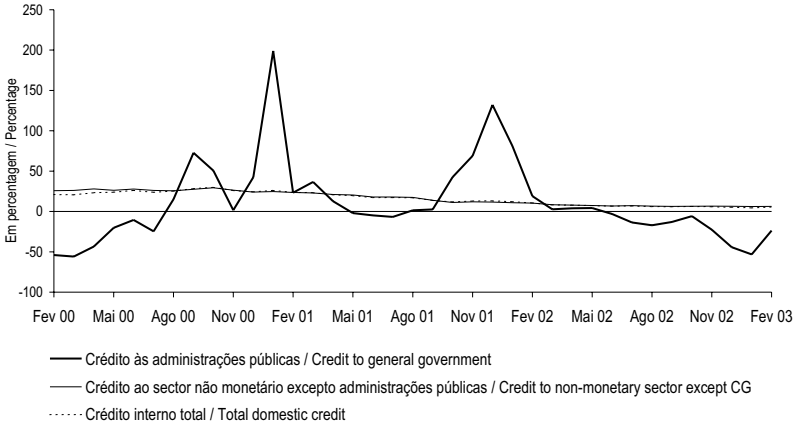

		FEV 02 (1)	MAR 02 (2)	ABR 02 (3)	MAI 02 (4)	JUN 02 (5)	JUL 02 (6)	AGO 02 (7)	SET 02 (8)	OUT 02 (9)	NOV 02 (10)	DEZ 02 (11)	JAN 03 (12)	FEV 03 (13)			
1 Crédito às administrações públicas[1]	M(1,12)*	19.0	2.7	4.0	4.2	-3.2	-13.7	-17.1	-13.1	-5.7	-22.6	-44.2	-53.3	-23.7	M(1,12)*	Credit to general	1
2	M(13,12)	23.6	21.6	18.9	18.1	18.1	17.7	16.8	15.8	14.9	9.7	1.7	-8.1	-13.8	M(13,12)	government[1]	2
3 Crédito líquido à administração	M(1,12)	10.5	-23.2	-18.2	-24.6	-44.3	-89.7	-95.1	n.a.	-56.6	-85.2	n.a.	n.a.	n.a.	M(1,12)	Net credit to central government	3
4 central	M(13,12)	33.8	25.8	17.2	13.4	11.6	8.2	4.2	n.a.	-3.7	-18.0	n.a.	n.a.	n.a.	M(13,12)		4
5 Crédito às administrações públicas	M(1,12)	23.4	23.2	21.6	25.7	25.6	24.6	22.9	21.9	20.9	22.0	14.5	14.8	15.7	M(1,12)	Credit to general government	5
6 excepto administração central	M(13,12)	18.2	19.3	20.0	20.9	21.8	22.6	23.3	23.5	23.7	23.6	23.0	21.9	21.1	M(13,12)	except central government	6
7 Crédito ao sector não monetário	M(1,12)*	10.3	8.4	7.9	7.4	6.8	7.2	6.6	6.3	6.5	6.6	6.5	6.2	6.3	M(1,12)*	Credit to non-monetary sector	7
8 excepto administrações públicas	M(13,12)	15.9	14.8	13.6	12.6	11.6	10.8	10.0	9.2	8.6	8.3	7.9	7.5	7.1	M(13,12)	except general government	8
9 Crédito a instituições financeiras	M(1,12)	6.2	-1.6	-4.2	-8.1	-4.6	-2.7	-2.9	-3.3	-2.3	-0.1	-8.4	-6.0	-6.1	M(1,12)	Credit to non-monetary financial	9
10 não monetárias	M(13,12)	16.8	14.0	11.0	7.7	4.5	3.2	1.5	-0.4	-0.7	-0.7	-1.5	-2.6	-3.4	M(13,12)	institutions	10
11 Crédito a sociedades não	M(1,12)	10.7	8.6	8.8	8.6	7.1	7.6	6.0	4.9	5.2	5.0	7.9	6.0	7.2	M(1,12)	Credit to non-financial	11
12 financeiras	M(13,12)	16.7	15.5	14.4	13.6	12.8	11.9	11.0	10.1	9.1	8.5	8.1	7.6	7.2	M(13,12)	corporations	12
13 Crédito a particulares[2]	M(1,12)	11.2	11.5	10.8	11.2	10.3	10.0	10.2	11.0	10.6	10.3	9.6	10.1	9.0	M(1,12)	Credit to private individuals[2]	13
14	M(13,12)	14.8	14.2	13.7	13.1	12.7	12.2	11.7	11.4	11.1	10.8	10.6	10.6	10.4	M(13,12)		14
15 Crédito interno total	M(1,12)*	10.5	8.2	7.8	7.3	6.6	6.7	6.0	5.9	6.2	5.8	5.2	4.5	5.5	M(1,12)*	Total domestic credit	15
16	M(13,12)	16.1	14.9	13.8	12.7	11.8	11.0	10.1	9.3	8.8	8.3	7.7	7.1	6.6	M(13,12)		16

(1) Líquido dos passivos face à administração central. / Net of liabilites vis-à-vis central government.
(2) Inclui crédito a emigrantes. / Includes credit to emigrants.
n.a. Taxa não publicada uma vez que compara posições de sinal contrário./ Non publishable rate since it is comparing a positive value with a negative one.
* Série representada no gráfico. / Series represented in the graph.

A.3.10 CRÉDITO INTERNO A SOCIEDADES NÃO FINANCEIRAS POR RAMO DE ACTIVIDADE[1]

Taxas de variação homóloga (M(1,12)) calculadas com base em saldos em fim de mês

Fonte / Source: Banco de Portugal

DOMESTIC CREDIT TO NON-FINANCIAL CORPORATIONS BY BRANCH OF ACTIVITY[1]

Year-on-year rate of change (M(1,12)) computed from end-of-month figures

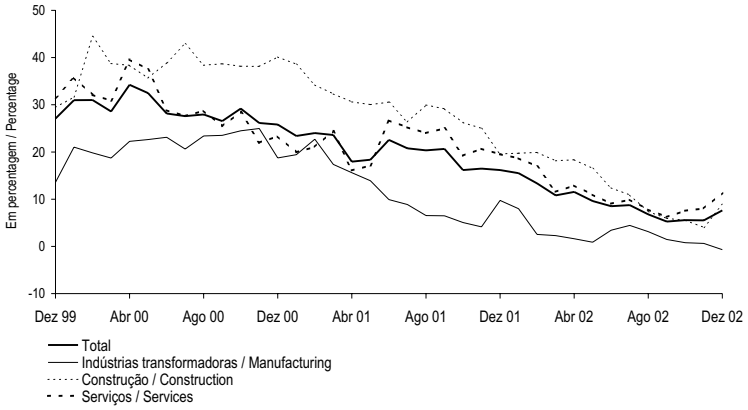

	Peso no total/ Weight on the total Dez 02	DEZ 01	JAN 02	FEV 02	MAR 02	ABR 02	MAI 02	JUN 02	JUL 02	AGO 02	SET 02	OUT 02	NOV 02	DEZ 02		
	1	2	3	4	5	6	7	8	9	10	11	12	13	14		
1 Total *	100.0	16.2	15.5	13.3	10.8	11.5	9.6	8.5	8.7	6.8	5.3	5.6	5.5	7.6	Total *	1
2 Agricultura, produção animal, caça, silvicultura e pesca	1.2	7.9	6.7	4.4	9.2	0.8	0.8	0.2	2.1	1.2	4.6	5.3	5.5	-0.4	Agriculture, hunting, forestry, and fishing	2
3 Indústrias extractivas	1.0	26.5	24.7	26.2	32.4	34.6	25.3	16.5	24.6	21.8	25.9	22.2	28.3	22.6	Mining and quarrying	3
4 Indústrias transformadoras *	17.6	9.7	8.0	2.5	2.3	1.6	0.9	3.4	4.4	3.1	1.5	0.8	0.6	-0.7	Manufacturing *	4
5 Produção e distribuição de electricidade, gás e água	2.5	-11.3	-6.7	-9.3	5.1	10.7	0.6	8.7	0.7	6.0	2.1	-4.6	-5.5	-16.2	Production and distribution of electricity, gas and water	5
6 Construção *	19.9	19.6	19.7	19.9	18.1	18.4	16.5	12.4	10.9	7.4	5.9	5.5	4.0	8.9	Construction *	6
7 Serviços *	57.8	19.5	18.7	17.0	11.6	12.9	11.0	9.1	9.9	7.8	6.2	7.6	8.0	11.3	Services *	7

(1) Crédito não titulado mais papel comercial. / Credit excluding securities plus commercial paper.

* Série representada no gráfico. / Series represented in the graph.

A.3.11 CRÉDITO INTERNO A PARTICULARES POR FINALIDADE[1]

Taxas de variação homóloga (M(1,12)) calculadas com base em saldos em fim de mês

DOMESTIC CREDIT TO PRIVATE INDIVIDUALS BY PURPOSE[1]

Year-on-year growth rates (M(1,12)) computed from end-of-month figures

Fonte / Source: Banco de Portugal.

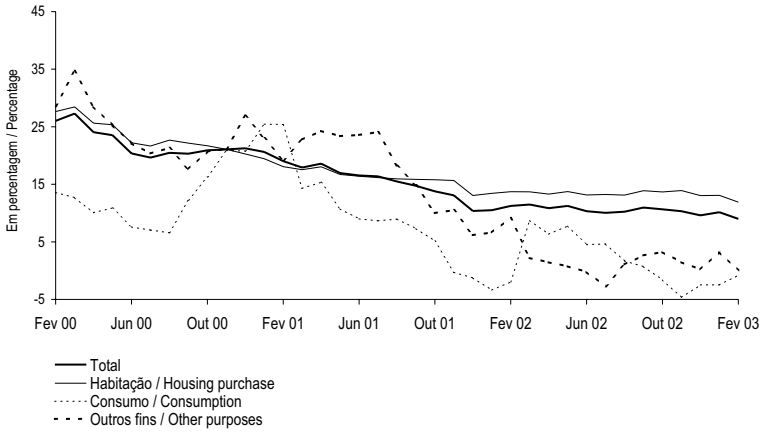

	Peso no total/ Weight on the total Fev 03	FEV 02	MAR 02	ABR 02	MAI 02	JUN 02	JUL 02	AGO 02	SET 02	OUT 02	NOV 02	DEZ 02	JAN 03	FEV 03		
	1	2	3	4	5	6	7	8	9	10	11	12	13	14		
1 Total	100.0	11.2	11.5	10.9	11.2	10.3	10.0	10.2	11.0	10.7	10.3	9.6	10.1	9.0	Total	1
2 Habitação	78.3	13.7	13.7	13.3	13.7	13.1	13.2	13.1	13.9	13.7	13.9	13.0	13.1	11.9	Housing	2
3 Consumo	9.4	-2.0	8.7	6.3	7.8	4.5	4.6	1.7	0.7	-1.6	-4.6	-2.5	-2.5	-0.8	Consumption	3
4 Outros fins	12.3	9.2	2.2	1.5	0.8	-0.2	-2.7	1.1	2.7	3.2	1.5	0.2	3.2	0.0	Other purposes	4

(1) Inclui apenas crédito não titulado concedido por outras instituições financeiras monetárias. Inclui crédito a emigrantes. / Only includes credit, except securities, of other monetary financial institutions. Includes credit to emigrants.

A.3.12 BALANÇO AGREGADO DO SISTEMA BANCÁRIO - ACTIVIDADE CONSOLIDADA [1]
Saldos em fim de período

AGGREGATED BALANCE SHEET OF THE BANKING SYSTEM - CONSOLIDATED ACTIVITY [1]
End-of-period figures

Fonte / Source: Banco de Portugal

10^6 euros

		DEZ 98	DEZ 99	DEZ 00	DEZ 01	MAR 02	JUN 02	SET 02	DEZ 02		
		1	2	3	4	5	6	7	8		
	ACTIVO									ASSETS	
1	Caixa e activos face a bancos centrais	8 867	10 860	9 670	10 114	8 217	8 221	7 474	8 762	Cash and assets in central banks	1
2	dos quais: caixa e activos face ao Banco de Portugal	8 608	10 058	8 620	9 039	7 387	7 470	6 689	7 878	of which: cash and assets in the Banco de Portugal	2
3	Aplicações em outras instituições de crédito	38 041	33 550	36 081	44 024	43 832	46 752	47 034	41 094	Credits to other credit institutions	3
4	País	.	.	10 953	12 773	9 799	10 185	10 661	9 621	In the country	4
5	Estrangeiro	.	.	25 128	31 250	34 033	36 567	36 373	31 473	Abroad	5
6	Crédito sobre clientes (líquido de provisões [2])	104 151	134 048	161 864	183 216	186 715	189 788	193 464	195 041	Credit to customers (net of provisions [2])	6
7	Títulos e imobilizações financeiras (líquidos de provisões)	33 815	32 309	37 258	36 416	35 525	34 196	31 642	32 608	Securities and financial fixed assets (net of provisions)	7
8	Imobilizado não financeiro e outros activos	14 004	18 159	15 592	17 472	17 956	18 379	18 682	17 782	Non-financial fixed assets and other assets	8
9	Total do activo	198 877	228 925	260 465	291 241	292 246	297 336	298 295	295 286	Total assets	9
	PASSIVO E CAPITAIS PRÓPRIOS									LIABILITIES AND EQUITY CAPITAL	
10	Recursos de bancos centrais	1 690	3 158	3 462	2 766	2 723	2 149	2 081	1 284	Resources from central banks	10
11	dos quais: do Banco de Portugal	1 383	2 658	3 300	2 258	2 105	1 934	1 852	1 031	of which: of the Banco de Portugal	11
12	Recursos de outras instituições de crédito	42 550	45 569	52 194	57 532	53 437	52 509	56 335	54 851	Resources from other credit institutions	12
13	País	.	.	10 024	11 099	8 807	9 421	9 187	7 744	In the country	13
14	Estrangeiro	.	.	42 171	46 432	44 631	43 088	47 148	47 107	Abroad	14
15	Recursos de clientes	116 729	128 815	140 427	150 927	150 895	154 332	153 849	153 036	Resources from customers	15
16	Responsabilidades representadas por títulos	11 201	18 245	28 978	40 923	45 102	47 742	46 829	46 685	Liabilities represented by securities	16
17	Passivos subordinados	5 674	6 303	7 174	9 858	9 834	10 087	9 988	10 503	Subordinated debt	17
18	Provisões diversas [3]	1 872	2 292	3 152	3 388	3 475	3 428	3 371	3 531	Other provisions [3]	18
19	Outros passivos	7 102	10 286	9 791	9 594	10 316	10 833	9 701	9 059	Other liabilities	19
20	Capitais próprios	12 060	14 258	15 287	16 253	16 463	16 256	16 143	16 338	Equity capital	20
21	Total do passivo e capitais próprios	198 877	228 925	260 465	291 241	292 246	297 336	298 295	295 286	Total liabilities and equity capital	21
	Por memória:									Memo items:	
22	Caixa e activos(líquidos) face ao Banco de Portugal (2-11)	7 224	7 400	5 320	6 781	5 282	5 536	4 837	6 847	Cash and assets (net) in the Banco de Portugal (2-11)	22
23	Aplicações em outras instit. de crédito líquidas de recursos (3-12)	-4 509	-12 019	-16 114	-13 508	-9 605	-5 757	-9 301	-13 757	Credits to other credit institutions net of resources (3-12)	23
24	País (4-13)	.	.	929	1 674	993	764	1 474	1 877	In the country (4-13)	24
25	Estrangeiro (5-14)	.	.	-17 043	-15 182	-10 598	-6 521	-10 775	-15 634	Abroad (5-14)	25

(1) Sobre metodologias e conceitos ver Suplemento 1/01 ao Boletim Estatístico de Agosto 2001 e notas no fim da publicação. / For information on methodologies and concepts please see Supplement to the Statistical Bulletin 1/01 of August 2001 and see notes at the end of this publication.
(2) Provisões específicas para crédito vencido, de cobrança duvidosa e de risco país. / Specific provisions for overdue loans, doubtful loans and country risk.
(3) Inclui nomeadamente provisões para "riscos gerais de crédito" e para "riscos bancários gerais". / Includes mainly general provisions for "credit risks" and for "general banking risks".

A.3.13 BALANÇO AGREGADO DO SISTEMA BANCÁRIO - ACTIVIDADE CONSOLIDADA [1]

Excluindo instituições com sede e/ou actividade predominante no off-shore da Madeira

Saldos em fim de período

AGGREGATED BALANCE SHEET OF THE BANKING SYSTEM - CONSOLIDATED ACTIVITY [1]

Excluding institutions with head office and/or carrying on their activities mainly in Madeira *off-shore*

End-of-period figures

Fonte / Source: Banco de Portugal

10^6 euros

	DEZ 98	DEZ 99	DEZ 00	DEZ 01	MAR 02	JUN 02	SET 02	DEZ 02		
	1	2	3	4	5	6	7	8		
ACTIVO									ASSETS	
1 Caixa e activos face a bancos centrais	8 867	10 829	9 642	10 063	8 171	8 121	7 402	8 742	Cash and assets in central banks	1
2 dos quais: caixa e activos face ao Banco de Portugal	8 608	10 026	8 592	8 987	7 341	7 371	6 617	7 857	of which: cash and assets in the Banco de Portugal	2
3 Aplicações em outras instituições de crédito	30 984	27 254	28 596	33 887	31 426	33 425	34 288	30 329	Credits to other credit institutions	3
4 País	.	.	10 952	12 768	9 792	10 185	10 659	9 616	In the country	4
5 Estrangeiro	.	.	17 644	21 119	21 633	23 240	23 628	20 713	Abroad	5
6 Crédito sobre clientes (líquido de provisões [2])	103 523	131 213	160 235	181 468	185 118	188 288	192 317	193 948	Credit to customers (net of provisions [2])	6
7 Títulos e imobilizações financeiras (líquidos de provisões)	33 594	31 843	36 984	35 950	34 928	33 593	31 229	32 204	Securities and financial fixed assets (net of provisions)	7
8 Imobilizado não financeiro e outros activos	13 560	17 880	15 262	17 096	17 531	17 992	18 307	17 536	Non-financial fixed assets and other assets	8
9 Total do activo	190 527	219 019	250 719	278 464	277 174	281 419	283 543	282 759	Total assets	9
PASSIVO E CAPITAIS PRÓPRIOS									LIABILITIES AND EQUITY CAPITAL	
10 Recursos de bancos centrais	1 690	3 158	3 462	2 766	2 723	2 149	2 081	1 284	Resources from central banks	10
11 dos quais: do Banco de Portugal	1 383	2 658	3 300	2 258	2 105	1 934	1 852	1 031	of which: of the Banco de Portugal	11
12 Recursos de outras instituições de crédito	41 748	44 920	51 834	57 017	52 929	52 019	55 908	54 490	Resources from other credit institutions	12
13 País	.	.	10 024	11 099	8 807	9 420	9 186	7 744	In the country	13
14 Estrangeiro	.	.	41 810	45 918	44 122	42 599	46 722	46 746	Abroad	14
15 Recursos de clientes	116 729	127 606	140 205	150 033	149 026	150 997	151 251	151 866	Resources from customers	15
16 Responsabilidades representadas por títulos	6 606	13 225	23 106	32 973	35 979	39 042	38 260	38 739	Liabilities represented by securities	16
17 Passivos subordinados	3 892	4 521	5 392	8 076	8 051	8 305	8 206	8 721	Subordinated debt	17
18 Provisões diversas [3]	1 847	2 263	3 119	3 354	3 435	3 382	3 342	3 501	Other provisions [3]	18
19 Outros passivos	6 217	9 487	9 015	8 810	9 423	9 986	8 700	8 295	Other liabilities	19
20 Capitais próprios	11 798	13 840	14 587	15 436	15 608	15 539	15 797	15 863	Equity capital	20
21 Total do passivo e capitais próprios	190 527	219 019	250 719	278 464	277 174	281 419	283 543	282 759	Total liabilities and equity capital	21
Por memória:									Memo items:	
22 Caixa e activos(líquidos) face ao Banco de Portugal (2-11)	7 224	7 369	5 293	6 729	5 237	5 437	4 765	6 826	Cash and assets (net) in the Banco de Portugal (2-11)	22
23 Aplicações em outras instit. de crédito líquidas de recursos (3-12)	-10 764	-17 666	-23 237	-23 130	-21 503	-18 594	-21 620	-24 161	Credits to other credit institutions net of resources (3-12)	23
24 País (4-13)	.	.	928	1 669	986	765	1 474	1 872	In the country (4-13)	24
25 Estrangeiro (5-14)	.	.	-24 165	-24 799	-22 489	-19 359	-23 094	-26 033	Abroad (5-14)	25
26 Crédito vencido sobre clientes (parte de 6)	.	.	3 553	3 903	4 216	4 222	4 397	4 464	Credit overdue to custumers (part of 6)	26
27 Provisões para crédito vencido e de cobrança duvidosa (parte de 6)	.	.	2 406	2 609	2 713	2 754	2 859	2 804	Provisions for overdue and doubful loans(part of 6)	27

(1) Sobre metodologias e conceitos ver Suplemento 1/01 ao Boletim Estatístico de Agosto 2001 e notas no fim da publicação. / For information on methodologies and concepts please see Supplement to the Statistical Bulletin 1/01 of August 2001 and see notes at the end of this publication.
(2) Provisões específicas para crédito vencido, de cobrança duvidosa e de risco país. / Specific provisions for overdue loans, doubtful loans and country risk.
(3) Inclui nomeadamente provisões para "riscos gerais de crédito" e para "riscos bancários gerais". / Includes mainly general provisions for "credit risks" and for "general banking risks".

A.3.14 DEMONSTRAÇÃO DE RESULTADOS AGREGADA DO SISTEMA BANCÁRIO - ACTIVIDADE CONSOLIDADA[1]

Excluindo instituições com sede e/ou actividade predominante no *off-shore* da Madeira

Saldos em fim de período

PROFIT AND LOSS ACCOUNT OF THE BANKING SYSTEM - CONSOLIDATED ACTIVITY [1]

Excluding institutions with head office and/or carrying on their activities mainly in Madeira off-shore

End-of-period figures

Fonte / Source: Banco de Portugal

10^6euros

	DEZ 98	DEZ 99	DEZ 00	DEZ 01	MAR 02	JUN 02	SET 02	DEZ 02		
	1	2	3	4	5	6	7	8		
1 Juros e proveitos equiparados	12 974	12 629	14 633	17 181	3 793	7 382	11 162	15 030	Interest income	1
2 Juros e custos equiparados	8 164	7 622	9 401	11 246	2 306	4 459	6 729	9 080	Interest expenses	2
3 Margem financeira	4 809	5 007	5 231	5 935	1 487	2 923	4 433	5 950	Financial margin	3
4 Rendimentos de títulos	140	113	166	213	25	153	176	191	Income from securities	4
5 Comissões líquidas	1 414	1 548	1 662	1 670	423	857	1 291	1 757	Net commissions	5
6 Resultado de operações financeiras	610	549	625	417	171	285	283	437	Income from financial operations	6
7 Resultados em empresas associadas e filiais excluídas da consolidação (líquidos)[a]	102	62	228	147	80	103	131	112	Income from affiliated companies and branches excluded from consolidation (net)[a]	7
8 Outros proveitos de exploração (líquidos)	425	442	408	641	172	341	529	708	Other operational profits (net)	8
9 Outros resultados correntes	2 691	2 714	3 090	3 089	872	1 738	2 410	3 205	Other current income	9
10 Produto bancário	7 500	7 721	8 321	9 024	2 359	4 662	6 843	9 155	Banking margin	10
11 Custos com o pessoal	2 525	2 608	2 626	2 722	679	1 383	2 085	2 811	Staff costs	11
12 Fornecimetos e serviços de terceiros	1 531	1 626	1 625	1 849	438	928	1 402	1 928	Other administrative costs	12
13 Custos administrativos	4 056	4 234	4 251	4 571	1 117	2 311	3 487	4 739	Administrative expenses	13
14 Resultado bruto global	3 444	3 487	4 070	4 453	1 241	2 351	3 356	4 416	Overall gross income	14
15 Resultados extraordinários	327	813	643	30	71	124	110	164	Extraordinary gains	15
16 Amortizações do exercício	613	640	590	625	148	300	483	667	Depreciations for the year	16
17 Provisões líquidas	1 081	1 356	1 501	1 191	393	747	1 089	1 713	Net provisions	17
18 Resultados antes de impostos e de minoritários	2 078	2 303	2 623	2 666	771	1 428	1 894	2 200	Income before taxes minority interests	18
19 Impostos sobre lucros do exercício	473	418	457	427	128	237	326	370	Taxes on profit for the year	19
20 Resultados antes de minoritários[b]	1 605	1 885	2 166	2 240	643	1 190	1 568	1 830	Income before minority interests[b]	20
21 Interesses minoritários (líquidos)	364	454	494	410	126	179	259	341	Minority interests (net)	21
22 Resultados do exercício	1 241	1 431	1 672	1 829	516	1 011	1 309	1 489	Profit / loss for the year	22

(1) Sobre metodologias e conceitos ver notas no fim da publicação. / For information on methodologies and concepts see notes at the end of this publication.

A.4.1 BALANÇA DE PAGAMENTOS
Principais componentes - Valores líquidos anuais

BALANCE OF PAYMENTS
Main items - Annual net figures

Fonte / Source: Banco de Portugal

10^6 euros

		1997	1998	1999	2000	2001	2002		
		1	2	3	4	5	6		
1	Balança corrente	-5 314.3	-6 979.0	-9 148.5	-12 001.4	-11 635.2	-9 440.0	Current account	1
2	Mercadorias[1]	-8 623.9	-10 909.4	-12 902.1	-15 017.0	-14 866.5	-12 832.2	Goods[1]	2
3	Serviços	1 279.6	1 725.7	1 772.6	2 085.8	2 804.3	3 236.7	Services	3
4	Rendimentos	-1 285.0	-1 465.8	-1 668.4	-2 743.5	-3 345.6	-3 327.8	Income	4
5	Transferências correntes	3 315.0	3 670.5	3 649.4	3 673.3	3 772.7	3 483.3	Current transfers	5
6	Balança de capital	2 445.9	2 248.2	2 323.8	1 669.8	1 196.6	1 978.7	Capital account	6
7	Balança financeira[a]	4 041.8	4 915.4	8 389.2	10 870.3	10 938.0	8 814.2	Financial account[a]	7
8	Investimento directo[2]	482.8	-631.2	-1 816.1	-786.7	-1 868.3	796.6	Direct investment[2]	8
9	de Portugal no exterior	-1 682.9	-3 455.8	-2 973.9	-8 153.6	-8 452.8	-3 725.9	Portuguese investment abroad	9
10	do exterior em Portugal	2 165.7	2 824.7	1 157.8	7 367.0	6 584.5	4 522.4	Foreign investment in Portugal	10
11	Investimento de carteira	523.3	-583.7	3 408.2	-2 078.0	2 913.2	3 218.0	Portfolio investment	11
12	Activos	-6 633.0	-5 452.2	-6 081.7	-5 040.3	-7 983.1	-7 371.7	Assets	12
13	Títulos de participação no capital	-626.0	-869.5	-1 920.4	-1 156.8	-1 826.5	-1 249.0	Equity securities	13
14	Obrigações [3]	-7 150.7	-4 327.5	-3 315.4	-4 495.0	-6 237.2	-5 945.9	Bonds and notes[3]	14
15	Instrumentos do mercado monetário	1 143.7	-255.2	-846.0	611.4	80.5	-176.8	Money market instruments	15
16	Passivos	7 156.2	4 868.4	9 489.9	2 962.3	10 896.3	10 589.7	Liabilities	16
17	Títulos de participação no capital	2 246.1	1 951.2	706.3	492.1	2 642.6	3 323.2	Equity securities	17
18	Obrigações [3]	3 843.3	3 774.5	6 701.7	2 145.0	5 082.2	5 995.1	Bonds and notes[3]	18
19	Instrumentos do mercado monetário	1 066.8	-857.3	2 081.9	325.1	3 171.5	1 271.4	Money market instruments	19
20	Derivados financeiros	-19.8	115.2	189.1	338.4	284.3	-11.8	Financial derivatives	20
21	Outro investimento	4 153.2	6 493.6	6 899.9	13 801.7	10 578.6	5 907.4	Other investment	21
22	Activos	-6 352.2	-6 365.2	361.8	-11 792.6	-5 287.6	-3 582.0	Assets	22
23	Autoridades monetárias[4]	0.8	-85.9	-895.3	25.0	28.4	-290.1	Monetary authorities[4]	23
24	Administrações públicas[4]	9.5	-0.2	-10.8	-12.7	-50.9	15.3	General government[4]	24
25	Instituições financeiras monetárias[4]	-5 110.7	-3 450.3	797.4	-7 914.4	-1 272.3	-674.7	Monetary financial institutions[4]	25
26	de longo prazo	-3 265.6	-264.3	-1 721.2	-3 116.8	-1 169.6	939.6	long-term	26
27	de curto prazo	-1 845.1	-3 186.0	2 518.7	-4 797.5	-102.7	-1 614.3	short-term	27
28	Outros sectores residentes	-1 251.8	-2 828.8	470.5	-3 890.5	-3 992.7	-2 632.6	Other resident sectors	28
29	Passivos	10 505.4	12 858.9	6 538.1	25 594.3	15 866.2	9 489.5	Liabilities	29
30	Autoridades monetárias	1 441.8	756.8	-228.2	4 971.8	133.6	1 011.0	Monetary authorities	30
31	Administrações públicas	90.7	-70.4	-36.7	-195.9	-221.8	190.4	General government	31
32	Instituições financeiras monetárias	8 182.3	11 041.3	6 645.1	19 217.8	15 610.5	9 488.6	Monetary financial institutions	32
33	de longo prazo	2 042.5	1 523.1	5 483.9	5 385.8	9 543.7	9 074.9	long-term	33
34	de curto prazo	6 139.9	9 518.2	1 161.2	13 831.9	6 066.8	413.7	short-term	34
35	Outros sectores residentes	790.6	1 131.1	158.0	1 600.7	343.9	-1 200.6	Other resident sectors	35
36	Activos de reserva[5]	-1 097.6	-478.5	-291.9	-405.1	-969.8	-1 096.0	Reserve assets[5]	36
37	Erros e omissões	-1 173.4	-184.6	-1 564.4	-538.6	-499.4	-1 352.9	Errors and omissions	37

(1) Com base em informação do INE ajustada para valores f.o.b. / Based on data from INE, adjusted to f.o.b. values.
(2) Inclui investimento imobiliário. / Includes real estate investment .
(3) Inclui outros títulos da dívida de longo prazo. / Includes long-term debt securities.
(4) Sobre o conteúdo, ver notas no fim da publicação. / For information on coverage see notes at the end of this publication.
(5) A partir de Janeiro de 1999 são considerados activos de reserva apenas os activos do Banco de Portugal face a não residentes da área do euro e denominados em moedas de países fora desta área, havendo lugar a uma quebra de série. / From January 1999 onwards reserve assets include only Banco de Portugal claims on non-euro area residents denominated in non-euro area currencies, thus implying a break in the series.

A.4.1 BALANÇA DE PAGAMENTOS
Principais componentes

BALANCE OF PAYMENTS
Main items

Fonte / Source: Banco de Portugal

10^3 euros

		2002p		2003p			
		FEV	JAN - FEV	FEV	JAN - FEV		
		Saldo	Saldo	Saldo	Saldo		
		1	2	3	4		
1	Balança corrente	-1 136 726.0	-1 898 043.0	-886 447.3	-1 517 288.6	Current account	1
2	Mercadorias(1)	-1 109 985.8	-2 076 623.6	-913 140.9	-1 705 406.9	Goods(1)	2
3	Serviços	56 073.9	141 180.8	135 645.2	273 641.5	Services	3
4	Rendimentos	-258 280.0	-411 627.3	-250 483.1	-514 887.5	Income	4
5	Transferências correntes	175 465.9	449 027.1	141 531.5	429 364.3	Current transfers	5
6	Balança de capital	158 083.2	297 327.3	341 948.6	519 748.1	Capital account	6
7	Balança financeira(a)	944 088.4	1 907 521.2	998 353.8	1 448 822.1	Financial account(a)	7
8	Investimento directo(2)	525 221.2	1 053 845.0	228 487.3	196 839.9	Direct investment(2)	8
9	de Portugal no exterior	317 761.4	165 098.0	-150 246.3	-249 675.3	Portuguese investment abroad	9
10	do exterior em Portugal	207 459.9	888 747.0	378 733.7	446 515.3	Foreign investment in Portugal	10
11	Investimento de carteira	-392 798.9	-748 835.8	-1 933 748.9	-4 272 622.1	Portfolio investment	11
12	Activos	-1 092 145.1	-2 176 901.5	-2 960 553.5	-4 123 498.7	Assets	12
13	Títulos de participação no capital	-225 365.3	-274 333.6	-78 042.2	-339 622.4	Equity securities	13
14	Obrigações (3)	-987 988.1	-1 859 512.3	-1 793 501.5	-2 653 039.4	Bonds and notes(3)	14
15	Instrumentos do mercado monetário	121 208.3	-43 055.6	-1 089 009.8	-1 130 836.9	Money market instruments	15
16	Passivos	699 346.2	1 428 065.8	1 026 804.6	-149 123.4	Liabilities	16
17	Títulos de participação no capital	93 132.8	220 787.2	389 700.3	483 484.7	Equity securities	17
18	Obrigações (3)	1 109 421.0	3 164 695.2	-26 094.8	11 602.0	Bonds and notes(3)	18
19	Instrumentos do mercado monetário	-503 207.6	-1 957 416.6	663 199.1	-644 210.1	Money market instruments	19
20	Derivados financeiros	-67 163.7	2 711.6	-37 580.4	-6 837.5	Financial derivatives	20
21	Outro investimento	992 775.2	1 731 708.7	850 888.1	2 589 099.3	Other investment	21
22	Activos	-1 661 481.0	258 002.6	-883 038.1	-3 159 515.2	Assets	22
23	Autoridades monetárias(4)	-151 954.5	-294 785.2	156 506.3	283 442.7	Monetary authorities(4)	23
24	Administrações públicas(4)	2 379.9	-1 722.5	3 839.0	9 285.2	General government(4)	24
25	Instituições financeiras monetárias(4)	-1 752 251.6	376 253.3	-186 058.0	-2 486 816.4	Monetary financial institutions(4)	25
26	de longo prazo	-130 420.4	-77 048.0	-9 291.7	-291 746.2	long-term	26
27	de curto prazo	-1 621 831.2	453 301.3	-176 766.3	-2 195 070.2	short-term	27
28	Outros sectores residentes	240 345.2	178 257.1	-857 325.4	-965 426.8	Other resident sectors	28
29	Passivos	2 654 256.3	1 473 706.1	1 733 926.3	5 748 614.5	Liabilities	29
30	Autoridades monetárias	307 039.7	1 588 175.7	88 723.0	960 271.3	Monetary authorities	30
31	Administrações públicas	-206 926.2	39 812.7	-106 641.2	40 436.6	General government	31
32	Instituições financeiras monetárias	2 665 140.7	12 770.0	1 885 788.3	4 572 889.8	Monetary financial institutions	32
33	de longo prazo	322 392.0	1 747 753.4	565 642.2	1 441 700.5	long-term	33
34	de curto prazo	2 342 748.8	-1 734 983.4	1 320 146.1	3 131 189.2	short-term	34
35	Outros sectores residentes	-110 998.1	-167 052.3	-133 943.8	175 016.9	Other resident sectors	35
36	Activos de reserva(5)	-113 945.5	-131 908.3	1 890 307.6	2 942 342.5	Reserve assets(5)	36
37	Erros e omissões	34 554.3	-306 805.6	-453 855.2	-451 281.6	Errors and omissions	37

	1	2	3	4	
	Balance	Balance	Balance	Balance	
	FEB	JAN - FEB	FEB	JAN - FEB	
	2002 p		2003 p		

(1) Com base em estimativa mensal fornecida pelo INE ajustada para valores f.o.b. / Based on monthly figures estimated by INE, adjusted to f.o.b. values.
(2) Inclui investimento imobiliário. / Includes real estate investment .
(3) Inclui outros títulos da dívida de longo prazo. / Includes long-term debt securities.
(4) Sobre o conteúdo, ver notas no fim da publicação. / For information on coverage see notes at the end of this publication.
(5) A partir de Janeiro de 1999 são considerados activos de reserva apenas os activos do Banco de Portugal face a não residentes da área do euro e denominados em moedas de países fora desta área, havendo lugar a uma quebra de série. / From January 1999 onwards reserve assets include only Banco de Porugal claims on euro non-area residents denominated in non-euro area currencies, thus implying a break in the series.

A.4.2 PRINCIPAIS COMPONENTES DA BALANÇA DE PAGAMENTOS
Com os países da área do euro

BALANCE OF PAYMENTS MAIN ITEMS
Vis-à-vis euro area countries

Fonte / Source: Banco de Portugal

10^3 euros

		2002 p		2003 p			
		FEV	JAN - FEV	FEV	JAN - FEV		
		Saldo	Saldo	Saldo	Saldo		
		1	2	3	4		
1	Balança corrente	-866 513.9	-1 469 845.8	-745 428.1	-1 330 315.6	Current account	1
2	Mercadorias[1]	-838 661.8	-1 543 512.5	-739 290.4	-1 337 051.5	Goods[1]	2
3	Serviços	12 376.9	32 776.0	60 544.3	114 852.9	Services	3
4	Rendimentos	-165 100.3	-245 200.7	-193 810.0	-391 004.6	Income	4
5	Transferências correntes	124 871.3	286 091.4	127 128.0	282 887.7	Current transfers	5
6	Balança de capital	-2 641.9	1 708.1	8 552.3	9 577.1	Capital account	6
7	Balança financeira[2][a]					Financial account[2][a]	7
8	Investimento directo[3]	614 889.2	1 108 408.2	211 565.3	171 884.0	Direct investment[3]	8
9	de Portugal no exterior	380 233.8	269 336.9	-64 109.7	-108 424.2	Portuguese investment abroad	9
10	do exterior em Portugal	234 655.4	839 071.3	275 675.0	280 308.2	Foreign investment in Portugal	10
11	Investimento de carteira	-905 155.8	503 637.5	-673 095.7	-2 211 186.3	Portfolio investment	11
12	Activos	-2 175 798.7	-2 442 566.8	-1 575 081.7	-2 767 063.7	Assets	12
13	Titulos de participação no capital	-147 611.4	-166 487.6	-73 751.2	-338 317.2	Equity securities	13
14	Obrigações [4]	-847 670.4	-1 160 671.8	-1 083 229.1	-2 137 682.9	Bonds and notes[4]	14
15	Instrumentos do mercado monetário	-1 180 516.9	-1 115 407.4	-418 101.4	-291 063.6	Money market instruments	15
16	Passivos	1 270 642.9	2 946 204.3	901 985.9	555 877.4	Liabilities	16
17	Títulos de participação no capital	-91 999.6	-116 103.8	363 253.1	405 008.6	Equity securities	17
18	Obrigações [4]	1 311 239.4	3 010 846.7	132 151.1	296 977.7	Bonds and notes[4]	18
19	Instrumentos do mercado monetário	51 403.1	51 461.4	406 581.7	-146 108.9	Money market instruments	19

	1	2	3	4	
	Balance	Balance	Balance	Balance	
	FEB	JAN - FEB	FEB	JAN - FEB	
	2002 p		2003p		

(1) Com base em estimativa mensal fornecida pelo INE ajustada para valores f.o.b. / Based on monthly figures estimated by INE, adjusted to f.o.b. values.
(2) As principais componentes da balança financeira não são exaustivas, razão pela qual não se apresenta o saldo global. / The financial account does not include an exaustive coverage of the main items therefore an overall balance is not published.
(3) Inclui investimento imobiliário. / Includes real estate investment.
(4) Inclui outros títulos da dívida de longo prazo. / Includes long-term debt securities.

A.4.3 PRINCIPAIS COMPONENTES DA BALANÇA DE PAGAMENTOS
Com os países da União Europeia

BALANCE OF PAYMENTS MAIN ITEMS
Vis-à-vis European Union countries

Fonte / Source: Banco de Portugal

10^3 euros

		2002[p]		2003 [p]			
		FEV	JAN - FEV	FEV	JAN - FEV		
		Saldo	Saldo	Saldo	Saldo		
		1	2	3	4		
1	Balança corrente	-916 218.9	-1 440 274.3	-722 415.1	-1 171 966.9	Current account	1
2	Mercadorias[1]	-808 147.4	-1 401 859.7	-655 815.4	-1 131 195.2	Goods[1]	2
3	Serviços	41 436.9	95 103.6	112 447.0	211 130.9	Services	3
4	Rendimentos	-278 092.8	-445 044.7	-276 211.6	-571 577.3	Income	4
5	Transferências correntes	128 584.5	311 526.5	97 164.9	319 674.8	Current transfers	5
6	Balança de capital	25 336.9	165 030.6	344 875.9	524 587.9	Capital account	6
7	Balança financeira[2][a]					Financial account[2][a]	7
8	Investimento directo[3]	589 137.8	1 108 874.9	163 867.5	126 933.5	Direct investment[3]	8
9	de Portugal no exterior	376 066.4	264 651.2	-65 819.0	-112 734.5	Portuguese investment abroad	9
10	do exterior em Portugal	213 071.4	844 223.7	229 686.5	239 668.0	Foreign investment in Portugal	10
11	Investimento de carteira	-1 776 818.8	-1 778 120.4	-467 944.3	-2 630 011.8	Portfolio investment	11
12	Activos	-2 354 144.1	-2 538 952.5	-1 580 741.4	-2 577 858.0	Assets	12
13	Titulos de participação no capital	-192 270.4	-235 959.2	-72 718.2	-334 801.4	Equity securities	13
14	Obrigações[4]	-981 346.7	-1 230 678.8	-1 130 066.2	-2 331 778.8	Bonds and notes[4]	14
15	Instrumentos do mercado monetário	-1 180 527.1	-1 072 314.5	-377 957.0	88 722.1	Money market instruments	15
16	Passivos	577 325.3	760 832.1	1 112 797.1	-52 153.8	Liabilities	16
17	Títulos de participação no capital	-70 056.8	-61 663.8	342 683.6	464 371.7	Equity securities	17
18	Obrigações[4]	1 304 546.1	3 167 199.5	107 050.6	210 771.6	Bonds and notes[4]	18
19	Instrumentos do mercado monetário	-657 164.1	-2 344 703.6	663 062.9	-727 297.2	Money market instruments	19

	1	2	3	4	
	Balance	Balance	Balance	Balance	
	FEB	JAN - FEB	FEB	JAN - FEB	
	2002[p]		2003[p]		

(1) Com base em estimativa mensal fornecida pelo INE ajustada para valores f.o.b. / Based on monthly figures estimated by INE, adjusted to f.o.b. values.
(2) As principais componentes da balança financeira não são exaustivas, razão pela qual não se apresenta o saldo global. / The financial account does not include an exaustive coverage of the main items therefore an overall balance is not published.
(3) Inclui investimento imobiliário. / Includes real estate investment.
(4) Inclui outros títulos da dívida de longo prazo. / Includes long-term debt securities.

A.4.4 BALANÇAS CORRENTE E DE CAPITAL
Principais componentes

CURRENT AND CAPITAL ACCOUNTS
Main items

Fonte / Source: Banco de Portugal

10^6 euros

		2002[p]						2003[p]							
		FEV			JAN - FEV			FEV			JAN - FEV				
		Crédito	Débito	Saldo	Crédito	Débito	Saldo	Crédito	Débito	Saldo	Crédito	Débito	Saldo		
		1	2	3=1-2	4	5	6=4-5	7	8	9=7-8	10	11	12=10-11		
1	Balança corrente	3 759.0	4 895.7	-1 136.7	7 862.0	9 760.0	-1 898.0	3 750.2	4 636.7	-886.4	7 843.2	9 360.5	-1 517.3	Current account	1
2	Bens, serviços e rendimentos	3 352.1	4 664.3	-1 312.2	6 887.4	9 234.5	-2 347.1	3 409.3	4 437.3	-1 028.0	6 917.1	8 863.8	-1 946.7	Goods, services and income	2
3	Bens e serviços	2 854.0	3 907.9	-1 053.9	5 842.2	7 777.6	-1 935.4	3 011.9	3 789.4	-777.5	6 092.9	7 524.7	-1 431.8	Goods and services	3
4	Mercadorias[1]	2 234.9	3 344.9	-1 110.0	4 553.4	6 630.1	-2 076.6	2 367.0	3 280.1	-913.1	4 749.5	6 454.9	-1 705.4	Goods[1]	4
5	Serviços	619.1	563.1	56.1	1 288.7	1 147.6	141.2	644.9	509.3	135.6	1 343.4	1 069.8	273.6	Services	5
6	Transportes	131.1	173.6	-42.6	265.7	346.6	-80.9	135.2	168.3	-33.2	281.5	334.6	-53.0	Transport	6
7	Transportes marítimos	14.9	66.5	-51.6	33.6	132.6	-99.0	15.1	65.6	-50.5	31.9	126.5	-94.6	Sea transport	7
8	Transportes aéreos	83.5	62.0	21.5	165.2	125.1	40.1	79.0	60.6	18.4	161.6	125.0	36.6	Air transport	8
9	Outros transportes	32.7	45.1	-12.5	67.0	88.9	-21.9	41.0	42.1	-1.1	88.0	83.1	4.9	Other transport	9
10	Viagens e turismo	331.0	173.2	157.8	684.7	353.7	331.0	342.2	163.3	178.9	705.5	342.7	362.8	Travel	10
11	Serviços de comunicação	17.6	11.1	6.5	39.1	29.6	9.5	22.4	19.4	2.9	44.5	38.8	5.7	Communications services	11
12	Serviços de construção	20.4	9.1	11.4	37.9	17.1	20.8	19.9	10.5	9.4	44.6	18.4	26.1	Constrution services	12
13	Seguros	5.6	15.4	-9.8	12.6	30.1	-17.5	4.2	9.0	-4.8	9.3	26.4	-17.0	Insurance services	13
14	Serviços financeiros	11.2	14.3	-3.2	22.7	34.5	-11.8	10.7	9.0	1.7	25.6	20.4	5.2	Financial services	14
15	Serviço de informação e informática	3.7	17.3	-13.7	10.8	41.6	-30.8	9.5	14.1	-4.5	16.5	30.5	-14.0	Computer and information services	15
16	Direitos de utilização	3.4	35.2	-31.9	4.9	64.1	-59.2	2.0	21.6	-19.6	4.1	47.2	-43.1	Royalties and license fees	16
17	Outros serviços fornec.por empresas	74.5	70.1	4.4	162.1	147.4	14.7	82.0	65.3	16.8	172.7	147.3	25.3	Other business services	17
18	Comércio triangular e outros serviços de intermediação comercial	14.8	8.2	6.6	31.4	16.7	14.7	13.8	9.8	4.1	27.7	17.2	10.5	Merchanting and other trade-related services	18
19	Serviços de aluguer sem tripulação	2.3	4.8	-2.5	4.9	12.5	-7.6	2.3	4.7	-2.5	4.6	8.4	-3.8	Operational leasing	19
20	Serviços diversos técnico-profissionais	57.4	57.1	0.3	125.9	118.2	7.7	66.0	50.8	15.2	140.4	121.7	18.6	Miscellaneous business, profes. and technical services	20
21	Serviços de natureza pessoal, cultural e recreativa	9.5	25.5	-15.9	21.4	42.7	-21.3	7.9	17.9	-9.9	16.7	35.4	-18.7	Personal, cultural and recreational services	21
22	Operações governamentais (n.i.n.r.)	11.2	18.2	-7.0	26.7	40.0	-13.3	8.8	10.9	-2.1	22.3	28.1	-5.9	Government services (n.i.e.)	22
23	Rendimentos	498.1	756.3	-258.3	1 045.2	1 456.8	-411.6	397.5	647.9	-250.5	824.2	1 339.1	-514.9	Income	23
24	Rendimentos de trabalho	9.7	13.8	-4.1	23.6	31.6	-8.0	10.2	14.3	-4.0	23.0	29.2	-6.2	Compensation of employees	24
25	Rendimentos de investimento	488.3	742.5	-254.2	1 021.6	1 425.2	-403.7	387.2	633.7	-246.5	801.2	1 309.9	-508.7	Investment income	25
26	Rendimentos de investimento directo	67.5	206.0	-138.5	135.2	391.3	-256.0	66.4	198.5	-132.1	134.4	386.3	-251.9	Direct investment income	26
27	Rend. de partic.no cap. de empresas	62.4	180.8	-118.5	125.3	361.7	-236.4	64.5	180.6	-116.1	129.0	360.7	-231.7	Income on equity	27
28	dos quais: lucros reinvestidos	51.7	177.1	-125.5	99.1	325.5	-226.4	57.2	173.2	-116.1	99.1	165.9	-66.7	of which: reinvested earnings	28
29	Rendimentos de empréstimos	5.1	25.1	-20.0	10.0	29.6	-19.6	2.0	18.0	-16.0	5.4	25.7	-20.2	Income on debt	29
30	Rendimentos de invest.de carteira	187.4	173.8	13.6	375.0	346.3	28.7	151.2	145.1	6.1	297.5	297.3	0.1	Portfolio investment income	30
31	Rendimentos de tít.partic.no capital	10.6	3.7	6.9	23.9	7.4	16.5	10.8	10.5	0.3	20.5	19.9	0.6	Income on equity	31
32	Rendimentos de títulos de dívida	176.8	170.1	6.7	351.1	338.9	12.1	140.4	134.6	5.8	277.0	277.4	-0.5	Income on debt	32
33	de obrigações[2]	159.6	161.5	-1.9	316.1	321.0	-4.9	125.7	123.6	2.1	249.3	255.4	-6.1	Bonds and notes[2]	33
34	de instrumentos do merc.monetário	17.2	8.6	8.6	35.0	17.9	17.1	14.6	11.0	3.7	27.7	22.1	5.6	Money market instruments	34
35	Rendimentos de outro investimento	233.5	362.8	-129.3	511.4	687.6	-176.3	169.6	290.0	-120.5	369.3	626.2	-256.9	Other investment income	35
36	Transferências correntes	406.9	231.4	175.5	974.6	525.6	449.0	340.9	199.4	141.5	926.1	496.7	429.4	Current transfers	36
37	Transferências públicas	106.6	132.0	-25.4	273.5	318.1	-44.5	65.6	119.6	-54.0	285.7	325.8	-40.1	Official transfers	37
38	das quais: com a UE	100.9	110.1	-9.3	260.4	274.3	-13.9	59.9	104.7	-44.8	272.7	272.0	0.7	of which: vis-à-vis EU	38
39	Transferências privadas	300.3	99.4	200.9	701.1	207.5	493.6	275.3	79.8	195.5	640.3	170.9	469.5	Private transfers	39
40	das quais: remessas de emigrantes	224.8	42.8	181.9	540.1	87.1	452.9	205.0	33.8	171.2	463.0	70.3	392.7	of which: emigrants' remittances	40
41	Balança de capital	174.4	16.3	158.1	331.0	33.7	297.3	353.1	11.2	341.9	543.3	23.5	519.7	Capital account	41
42	da qual: transferências de capital com a UE	27.8	0.0	27.8	161.8	0.0	161.8	336.5	0.0	336.5	514.3	0.0	514.3	of which: capital transfers vis-à-vis EU	42

	1	2	3=1-2	4	5	6=4-5	7	8	9=7-8	10	11	12=10-11
	Credit	Debit	Balance	Credit	Debit	Balance	Credit	Debit	Balance	Credit	Debit	Balance
	FEB			JAN - FEB			FEB			JAN - FEB		
	2002[p]						2003[p]					

(1) Com base em estimativa mensal fornecida pelo INE ajustada para valores f.o.b. / Based on monthly figures estimated by INE, adjusted to f.o.b. values.
(2) Inclui outros títulos da dívida de longo prazo. / Includes long-term debt securities.

A.4.5 BALANÇA FINANCEIRA
Principais componentes

FINANCIAL ACCOUNT
Main items

Fonte / Source: Banco de Portugal

10^6 euros

		2002p						2003p							
		FEV			JAN - FEV			FEV			JAN - FEV				
		Crédito 1	Débito 2	Saldo 3=1-2	Crédito 4	Débito 5	Saldo 6=4-5	Crédito 7	Débito 8	Saldo 9=7-8	Crédito 10	Débito 11	Saldo 12=10-11		
1	Balança financeira[a]	54 731.9	53 787.8	944.1	114 211.0	112 303.4	1 907.5	193 506.1	192 507.8	998.4	246 490.5	245 041.6	1 448.8	Financial account[a]	1
2	Investimento directo[1]	2 034.8	1 509.5	525.2	4 191.3	3 137.5	1 053.8	1 715.0	1 486.6	228.5	3 511.5	3 314.6	196.8	Direct investment [1]	2
3	de Portugal no exterior	682.3	364.5	317.8	774.4	609.3	165.1	67.2	217.4	-150.2	236.6	486.3	-249.7	Portuguese investment abroad	3
4	do exterior em Portugal	1 352.5	1 145.0	207.5	3 416.9	2 528.1	888.7	1 647.9	1 269.1	378.7	3 274.8	2 828.3	446.5	Foreign investment in Portugal	4
5	Investimento de carteira	17 842.7	18 235.5	-392.8	34 000.1	34 748.9	-748.8	16 755.3	18 689.0	-1 933.7	35 254.3	39 526.9	-4 272.6	Portfolio investment	5
6	Activos	6 905.9	7 998.0	-1 092.1	14 061.5	16 238.4	-2 176.9	7 950.9	10 911.4	-2 960.6	16 775.4	20 898.9	-4 123.5	Assets	6
7	Títulos de participação no capital	500.8	726.2	-225.4	1 442.9	1 717.2	-274.3	343.4	421.4	-78.0	955.1	1 294.7	-339.6	Equity securities	7
8	Autoridades monetárias[2]	0.0	0.0	0.0	0.0	0.0	0.0	0.0	0.0	0.0	0.0	0.0	0.0	Monetary authorities[2]	8
9	Administrações públicas[2]	3.1	4.7	-1.6	3.2	6.6	-3.4	1.8	0.4	1.3	1.9	0.5	1.4	General government[2]	9
10	Instituições financeiras monetárias[2]	5.8	90.7	-84.9	205.7	306.6	-100.9	66.5	84.9	-18.4	103.3	249.8	-146.6	Monetary financial institutions[2]	10
11	Outros sectores residentes	491.9	630.8	-138.9	1 234.0	1 404.0	-170.1	275.1	336.1	-60.9	850.0	1 044.4	-194.5	Other resident sectors	11
12	Obrigações[3]	4 368.2	5 356.2	-988.0	9 596.9	11 456.4	-1 859.5	6 673.2	8 466.7	-1 793.5	13 428.4	16 081.4	-2 653.0	Bonds and notes[3]	12
13	Autoridades monetárias	676.7	748.8	-72.1	1 598.2	1 464.5	133.7	225.9	1 285.7	-1 059.8	285.3	1 956.2	-1 670.9	Monetary authorities	13
14	Administrações públicas	60.8	237.2	-176.4	180.5	389.9	-209.4	18.6	5.2	13.4	57.0	39.4	17.6	General government	14
15	Instituições financeiras monetárias	430.1	479.3	-49.2	1 040.2	1 369.2	-328.9	3 962.7	4 131.6	-168.9	6 310.4	6 808.1	-497.7	Monetary financial institutions	15
16	Outros sectores residentes	3 200.6	3 890.9	-690.3	6 777.9	8 232.8	-1 454.9	2 466.1	3 044.3	-578.2	6 775.6	7 277.7	-502.1	Other resident sectors	16
17	Instrumentos do mercado monetário	2 036.9	1 915.7	121.2	3 021.8	3 064.8	-43.1	934.2	2 023.3	-1 089.0	2 391.9	3 522.8	-1 130.8	Money market instruments	17
18	Autoridades monetárias	2 014.6	1 767.4	247.2	2 745.9	2 755.0	-9.2	576.3	1 562.2	-985.9	1 257.9	2 314.4	-1 056.5	Monetary authorities	18
19	Administrações públicas	21.6	42.3	-20.7	74.6	93.8	-19.2	3.6	12.2	-8.7	3.6	15.2	-11.6	General government	19
20	Instituições financeiras monetárias	0.1	0.0	0.1	58.2	1.6	56.6	257.0	275.0	-18.1	418.3	443.5	-25.2	Monetary financial institutions	20
21	Outros sectores residentes	0.6	105.9	-105.3	143.1	214.4	-71.4	97.3	173.7	-76.4	712.1	749.6	-37.5	Other resident sectors	21
22	Passivos	10 936.8	10 237.5	699.3	19 938.6	18 510.5	1 428.1	8 804.4	7 777.6	1 026.8	18 478.9	18 628.0	-149.1	Liabilities	22
23	Títulos de participação no capital	2 822.5	2 729.4	93.1	5 648.8	5 428.0	220.8	3 032.2	2 642.5	389.7	5 997.2	5 513.7	483.5	Equity securities	23
24	Instituições financeiras monetárias	626.9	448.9	178.0	1 038.0	904.1	134.0	161.1	175.4	-14.3	548.2	554.8	-6.7	Monetary financial institutions	24
25	Outros sectores residentes	2 195.6	2 280.5	-84.9	4 610.7	4 523.9	86.8	2 871.2	2 467.1	404.0	5 449.0	4 958.8	490.1	Other resident sectors	25
26	Obrigações[3]	6 087.5	4 978.1	1 109.4	11 915.5	8 750.8	3 164.7	2 811.0	2 837.1	-26.1	5 334.9	5 323.3	11.6	Bonds and notes[3]	26
27	Autoridades monetárias	0.0	0.0	0.0	0.0	0.0	0.0	0.0	0.0	0.0	0.0	0.0	0.0	Monetary authorities	27
28	Administrações públicas	5 464.0	4 191.6	1 272.4	9 896.4	7 874.1	2 022.2	2 650.0	2 668.2	-18.1	5 118.7	5 011.1	107.6	General government	28
29	Instituições financeiras monetárias	324.4	743.4	-419.0	1 715.3	829.3	886.0	58.3	65.4	-7.2	83.9	108.9	-24.9	Monetary financial institutions	29
30	Outros sectores residentes	299.2	43.2	256.0	303.9	47.4	256.5	102.7	103.5	-0.8	132.2	203.3	-71.1	Other resident sectors	30
31	Instrumentos do mercado monetário	2 026.7	2 529.9	-503.2	2 374.3	4 331.7	-1 957.4	2 961.2	2 298.0	663.2	7 146.8	7 791.0	-644.2	Money market instruments	31
32	Autoridades monetárias	0.0	0.0	0.0	0.0	0.0	0.0	0.0	0.0	0.0	0.0	0.0	0.0	Monetary authorities	32
33	Administrações públicas	1.3	807.4	-806.1	2.6	1 769.3	-1 766.8	0.0	0.1	-0.1	0.0	287.9	-287.9	General government	33
34	Instituições financeiras monetárias	219.2	283.4	-64.2	467.7	727.2	-259.5	871.0	196.7	674.3	1 238.8	888.8	350.0	Monetary financial institutions	34
35	Outros sectores residentes	1 806.2	1 439.1	367.1	1 904.0	1 835.2	68.9	2 090.2	2 101.2	-11.0	5 908.0	6 614.3	-706.2	Other resident sectors	35
36	Derivados financeiros	180.6	247.8	-67.2	581.8	579.1	2.7	254.6	292.1	-37.6	474.6	481.5	-6.8	Financial derivatives	36
37	Autoridades monetárias	0.1	0.3	-0.1	0.8	1.0	-0.2	0.8	0.2	0.5	0.8	0.2	0.5	Monetary authorities	37
38	Administrações públicas	20.9	34.5	-13.6	137.5	153.3	-15.8	35.2	123.9	-88.7	43.6	151.9	-108.3	General government	38
39	Instituições financeiras monetárias	130.1	204.3	-74.2	377.2	405.5	-28.3	169.7	116.9	52.7	357.4	257.8	99.5	Monetary financial institutions	39
40	Outros sectores residentes	29.5	8.7	20.8	66.3	19.4	46.9	48.9	51.1	-2.2	72.9	71.5	1.4	Other resident sectors	40
41	Outro investimento	31 867.2	30 874.4	992.8	67 845.9	66 114.2	1 731.7	166 239.6	165 388.7	850.9	193 804.7	191 215.6	2 589.1	Other investment	41
42	Activos	14 824.7	16 486.2	-1 661.5	34 066.5	33 808.5	258.0	54 945.9	55 829.0	-883.0	66 622.9	69 782.4	-3 159.5	Assets	42
43	Autoridades monetárias	1 303.9	1 455.9	-152.0	2 964.7	3 259.5	-294.8	1 362.2	1 205.7	156.5	2 700.6	2 417.2	283.4	Monetary authorities	43
44	Administrações públicas	3 360.7	3 358.4	2.4	3 965.8	3 967.5	-1.7	167.0	163.2	3.8	236.5	227.2	9.3	General government	44
45	Instituições financeiras monetárias	4 940.8	6 693.0	-1 752.3	16 450.9	16 074.7	376.3	49 956.5	50 142.6	-186.1	56 316.7	58 803.5	-2 486.8	Monetary financial institutions	45
46	Outros sectores residentes	5 219.3	4 978.9	240.3	10 685.0	10 506.7	178.3	3 460.2	4 317.5	-857.3	7 369.1	8 334.5	-965.4	Other resident sectors	46
47	Passivos	17 042.5	14 388.3	2 654.3	33 779.4	32 305.7	1 473.7	111 293.7	109 559.8	1 733.9	127 181.8	121 433.2	5 748.6	Liabilities	47
48	Autoridades monetárias	6 209.1	5 902.0	307.0	13 416.1	11 827.9	1 588.2	5 062.0	4 973.3	88.7	9 889.6	8 929.3	960.3	Monetary authorities	48
49	Administrações públicas	31.2	238.2	-206.9	300.2	260.4	39.8	16.0	122.6	-106.6	196.6	156.2	40.4	General government	49
50	Instituições financeiras monetárias	10 487.2	7 822.0	2 665.1	19 294.6	19 281.8	12.8	105 999.8	104 114.0	1 885.8	116 047.2	111 474.3	4 572.9	Monetary financial institutions	50
51	Outros sectores residentes	315.0	426.0	-111.0	768.6	935.7	-167.1	215.9	349.9	-133.9	1 048.5	873.5	175.0	Other resident sectors	51
52	Activos de reserva[4]	2 806.7	2 920.6	-113.9	7 591.8	7 723.7	-131.9	8 541.6	6 651.3	1 890.3	13 445.4	10 503.0	2 942.3	Reserve assets[4]	52
53	Ouro monetário	0.0	0.0	0.0	0.0	0.1	-0.1	313.8	0.0	313.7	313.8	0.2	313.7	Monetary gold	53
54	Direitos de saque especiais	0.3	2.0	-1.7	0.3	2.0	-1.7	0.1	1.9	-1.8	0.1	1.9	-1.8	Special drawing rights	54
55	Posição de reserva no FMI	3.4	3.4	0.0	3.4	3.4	0.0	0.0	0.0	0.0	0.0	0.0	0.0	Reserve position in the IMF	55
56	Activos cambiais[5]	2 803.0	2 915.2	-112.2	7 588.1	7 718.2	-130.1	8 227.8	6 649.4	1 578.4	13 131.5	10 500.9	2 630.5	Foreign exchange[5]	56
57	Numerário e depósitos	1 953.9	1 989.5	-35.6	4 789.8	4 986.2	-196.4	4 942.1	5 342.6	-400.5	7 933.0	8 411.5	-478.5	Currency and deposits	57
58	Títulos	847.4	925.7	-78.3	2 795.5	2 732.0	63.5	3 280.2	1 306.8	1 973.3	5 192.9	2 089.4	3 103.5	Securities	58
59	Derivados financeiros	1.7	0.0	1.7	2.8	0.0	2.8	5.6	0.0	5.6	5.6	0.0	5.6	Financial derivatives	59
60	Outros activos	0.0	0.0	0.0	0.0	0.0	0.0	0.0	0.0	0.0	0.0	0.0	0.0	Other assets	60

	1 Credit	2 Debit	3=1-2 Balance	4 Credit	5 Debit	6=4-5 Balance	7 Credit	8 Debit	9=7-8 Balance	10 Credit	11 Debit	12=10-11 Balance	
	FEB			JAN - FEB			FEB			JAN - FEB			
	2002p						2003p						

(1) Inclui investimento imobiliário. / Includes real estate investment.
(2) Sobre o conteúdo, ver notas no fim da publicação. / For information on coverage see notes at the end of this publication.
(3) Inclui outros títulos da dívida de longo prazo. / Includes long-term debt securities.
(4) A partir de Janeiro de 1999 são considerados activos de reserva apenas os activos do Banco de Portugal face a não residentes da área do euro e denominados em moedas de países fora desta área, havendo lugar a uma quebra de série . / From January 1999 onwards reserve assets include only Banco de Portugal claims on non-euro area residents denominated in non-euro area currencies, thus implying a break in the series .
(5) A partir de Janeiro de 1999, inclui apenas activos sobre não residentes na área do euro em moedas de países fora da área do euro. / From January 1999 onwards, includes only assets on non-euro area residents denominated in non-euro area currencies.

A.4.6 POSIÇÃO DE INVESTIMENTO INTERNACIONAL
Principais componentes

INTERNATIONAL INVESTMENT POSITION
Main items

Fonte / Source: Banco de Portugal

10^6 euros

		2001	2002						
		Posições em fim de período	Transacções	Variações de preços(*)	Variações cambiais (*)	Outros ajustamentos(*)	Posições em fim de período		
		1	2	3	4	5	6		
1	Posição de investimento internacional, saldo em 31 de Dezembro	-52 621.5	-8 814.2				-59 121.4	International investment position, December 31, net position in	1
2	Activos	173 521.6	15 787.4				184 116.8	Assets	2
3	Investimento directo de Portugal no exterior (1)	26 654.6	3 725.9				30 497.6	Portuguese direct investment abroad (1)	3
4	No capital de empresas e lucros reinvestidos	24 349.4	1 657.3				26 110.0	Equity capital and reinvested earnings	4
5	Outros capitais	2 305.2	2 068.6				4 387.6	Other capital	5
6	Investimento de carteira	50 766.5	7 371.7				56 983.7	Portfolio investment	6
7	Títulos de participação no capital	8 986.3	1 249.0				8 066.9	Equity securities	7
8	Autoridades monetárias(2)	0.0	0.0				0.0	Monetary authorities (2)	8
9	Administrações públicas(2)	413.4	82.7				410.8	General government (2)	9
10	Instituições financeiras monetárias(2)	1 358.5	399.7				1 371.3	Monetary financial institutions (2)	10
11	Outros sectores residentes	7 214.3	766.7				6 284.9	Other resident sectors	11
12	Obrigações(3)	36 045. 8	5 945.9				42 975.3	Bonds and notes (3)	12
13	Autoridades monetárias	1 995.8	-173.1				1 829.3	Monetary authorities	13
14	Administrações públicas	970.9	378.3				1 400.7	General government	14
15	Instituições financeiras monetárias	5 510.0	952.5				6 469.8	Monetary financial institutions	15
16	Outros sectores residentes	27 569.1	4 788.2				33 275.5	Other resident sectors	16
17	Instrumentos do mercado monetário	5 734.4	176.8				5 941.5	Money market instruments	17
18	Autoridades monetárias	4 193.5	-358.4				3 861.1	Monetary authorities	18
19	Administrações públicas	61.0	-7.3				57.1	General government	19
20	Instituições financeiras monetárias	504.2	-68.9				430.0	Monetary financial institutions	20
21	Outros sectores residentes	975.7	611.5				1 593.3	Other resident sectors	21
22	Derivados financeiros (4)	844.9	11.8				892.6	Financial derivatives (4)	22
23	Autoridades monetárias	-2.1	-5.9				7.4	Monetary authorities	23
24	Administrações públicas	428.7	-195.4				428.7	General government	24
25	Instituições financeiras monetárias	416.0	152.4				456.4	Monetary financial institutions	25
26	Outros sectores residentes	2.3	60.7				0.1	Other resident sectors	26
27	Outro investimento	78 143.2	3 582.0				78 864.2	Other investment	27
28	Autoridades monetárias	1 452.9	290.1				1 722.1	Monetary authorities	28
29	Administrações públicas	134.7	-15.3				133.1	General government	29
30	Instituições financeiras monetárias	50 488.5	674.7				48 657.7	Monetary financial institutions	30
31	Outros sectores residentes	26 067.1	2 632.6				28 351.3	Other resident sectors	31
32	Activos de reserva	17 112.4	1 096.0				16 878.8	Reserve assets	32
33	Ouro monetário	6 144.4	-156.4				6 218.9	Monetary gold	33
34	Direitos de saque especiais	70.4	11.8				72.4	Special drawing rights	34
35	Posição de reserva no FMI	426.5	22.4				426.5	Reserve position in the IMF	35
36	Activos cambiais	10 471.1	1 218.2				10 161.0	Foreign exchange	36
37	Outros activos	0.0	0.0				0.0	Other assets	37
38	Passivos	226 143.1	24 601.6				243 238.2	Liabilities	38
39	Investimento directo do exterior em Portugal (1)	37 354.8	4 522.4				41 920.9	Foreign direct investment in Portugal (1)	39
40	No capital de empresas e lucros reinvestidos	29 262.2	3 122.9				32 488.1	Equity capital and reinvested earnings	40
41	Outros capitais	8 092.7	1 399.5				9 432.8	Other capital	41
42	Investimento de carteira	64 181.9	10 589.7				71 388.1	Portfolio investment	42
43	Títulos de participação no capital	17 707.0	3 323.2				16 602.8	Equity securities	43
44	Instituições financeiras monetárias	4 399.6	98.3				3 303.4	Monetary financial institutions	44
45	Outros sectores residentes	13 307.5	3 224.9				13 299.4	Other resident sectors	45
46	Obrigações (3)	41 222.6	5 995.1				48 338.4	Bonds and notes (3)	46
47	Autoridades monetárias	0.0	0.0				0.0	Monetary authorities	47
48	Administrações públicas	30 940.7	5 944.8				38 108.6	General government	48
49	Instituições financeiras monetárias	8 282.5	-287.7				7 779.7	Monetary financial institutions	49
50	Outros sectores residentes	1 999.3	337.9				2 450.0	Other resident sectors	50
51	Instrumentos do mercado monetário	5 252.4	1 271.4				6 446.9	Money market instruments	51
52	Autoridades monetárias	0.0	0.0				0.0	Monetary authorities	52
53	Administrações públicas	2 244.9	-1 927.4				313.3	General government	53
54	Instituições financeiras monetárias	1 126.8	145.9				1 136.7	Monetary financial institutions	54
55	Outros sectores residentes	1 880.7	3 052.9				4 997.0	Other resident sectors	55
56	Outro investimento	124 606.3	9 489.5				129 929.2	Other investment	56
57	Autoridades monetárias	8 262.4	1 011.0				8 605.8	Monetary authorities	57
58	Administrações públicas	1 876.3	190.4				2 017.8	General government	58
59	Instituições financeiras monetárias	94 329.9	9 488.6				100 689.6	Monetary financial institutions	59
60	Outros sectores residentes	20 137.6	-1 200.6				18 616.0	Other resident sectors	60

	1	2	3	4	5	6	
	End-of-period positions	Transactions	Price changes(*)	Exchange rate changes(*)	Other adjustments(*)	End-of-period positions	
	2001	2002					

(*) Informação a disponibilizar oportunamente./ Data to be released in a next issue.
(1) Inclui o investimento imobiliário. / Includes real estate investment.
(2) Sobre o conteúdo, ver notas no fim da publicação. / For information on coverage see notes at the end of this publication.
(3) Inclui outros títulos da dívida de longo prazo. / Includes other long-term debt securities.
(4) Valores líquidos. / Net figures.

A.4.7 BALANÇAS CORRENTE E DE CAPITAL E BALANÇA FINANCEIRA

Valores líquidos do trimestre terminado em cada mês

CURRENT AND CAPITAL ACCOUNTS AND FINANCIAL ACCOUNT

Net values of the quarter ended in each month

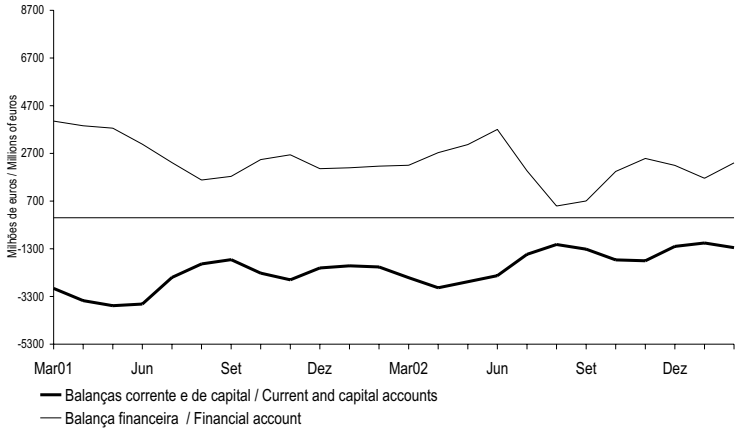

A.4.8 BALANÇAS CORRENTE E DE CAPITAL

Principais componentes

Valores líquidos do trimestre terminado em cada mês

CURRENT AND CAPITAL ACCOUNTS

Main items

Net values of the quarter ended in each month

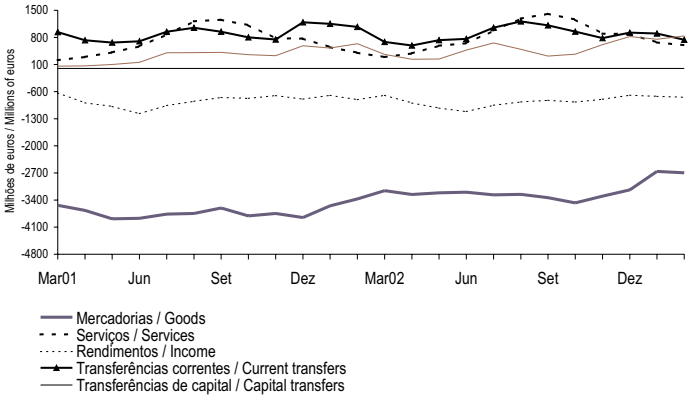

A.4.9 BALANÇA FINANCEIRA

Principais componentes

Valores líquidos do trimestre terminado em cada mês

FINANCIAL ACCOUNT

Main items

Net values of the quarter ended in each month

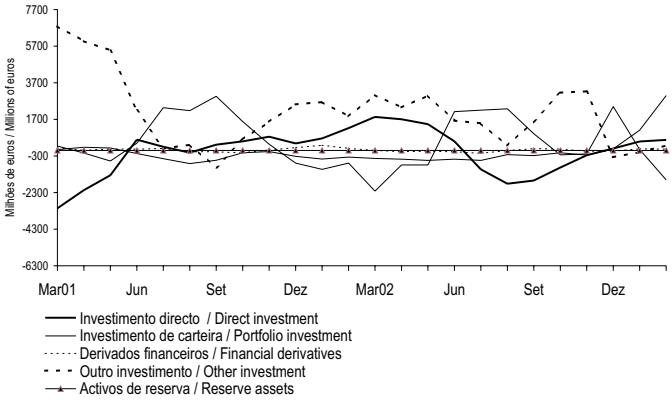

A.5.1 FINANCIAMENTO DAS ADMINISTRAÇÕES PÚBLICAS (*) (1) (continua)

GENERAL GOVERNMENT FINANCING (*) (1) (to be continued)

Fluxos acumulados desde o início do ano

Cumulative flows since the beginning of the year

Fonte / Source: Ministério das Finanças e Banco de Portugal

10^6 euros

		Crédito líquido de residentes(2)								
		Instituições financeiras monetárias (IFM)				Outros sectores				Total
		Banco de Portugal	Outras IFM(3)	Total	do qual: Títulos(3)	Títulos de curto prazo	Títulos de médio e longo prazos	Certificados de aforro	Total	
		1	2	3=1+2	4	5	6	7	8=5+6+7	9=3+8
98		-548	-4 577	-5 125	-4 701	-551	1 630	-420	659	-4 466
99		297	-4 683	-4 386	-4 051	-606	-726	37	-1 294	-5 680
00		1 834	-1 411	423	-589	0	-569	626	58	480
01	Set	12	776	787	-620	0	1 792	374	2 166	2 953
	Out	12	1 337	1 348	-671	0	1 669	386	2 055	3 404
	Nov	12	2 039	2 051	-392	0	1 830	374	2 203	4 254
	Dez	5	2 433	2 438	-472	0	1 994	404	2 397	4 835
02	Jan	7	-241	-234	43	0	-171	-4	-174	-408
	Fev	7	-882	-875	-283	0	404	20	424	-451
	Mar	6	-287	-281	-984	0	1 134	35	1 169	888
	Abr	7	34	41	-621	0	1 199	86	1 285	1 325
	Mai	7	-578	-571	-674	0	1 218	73	1 291	720
	Jun	7	-963	-956	-1 124	0	1 388	71	1 460	503
	Jul	7	-1 423	-1 416	-1 786	0	1 877	103	1 980	564
	Ago	7	-1 879	-1 872	-1 888	0	2 010	143	2 153	281
	Set	7	-1 972	-1 965	-2 179	0	2 176	179	2 355	390
	Out	7	-1 373	-1 366	-1 745	0	2 608	219	2 827	1 461
	Nov	7	-1 559	-1 552	-1 897	0	3 196	231	3 427	1 875
	Dez	7	-2 462	-2 456	-1 301	0	2 527	215	2 742	287
03	Jan	0	-609	-609	-224	0	75	27	102	-507
	Fev	0	233	233	-118	0	-251	37	-214	20

	1	2	3=1+2	4	5	6	7	8=5+6+7	9=3+8
	Banco de Portugal	Other MFI(3)	Total	Securities(3) of which:	Short-term securities	Medium- and long-term securities	Savings certificates	Total	Total
	Monetary financial institutions (MFI)				Other				
	Residents net credit(2)								

A.5.1 FINANCIAMENTO DAS ADMINISTRAÇÕES PÚBLICAS (*) (1) (continuação)

GENERAL GOVERNMENT FINANCING (*) (1) (continued)

Fluxos acumulados desde o início do ano

Cumulative flows since the beginning of the year

Fonte / Source: Ministério das Finanças e Banco de Portugal.

10^6 euros

		Crédito líquido de não residentes(2)						Total
		Títulos			Empréstimos e depósitos		Total	
		Curto prazo	Médio e longo prazos	Total	Total	dos quais: Responsabilidades líquidas do Tesouro face ao exterior		
		10	11	12=10+11	13	14	15=12+13	16=9+15
98		-274	4 853	4 579	-19	51	4 560	93
99		586	6 434	7 020	-48	-3	6 972	1 292
00		-128	2 336	2 208	-208	-63	2 000	2 480
01	Set	936	899	1 835	-72	138	1 763	4 716
	Out	663	1 240	1 902	-217	63	1 686	5 089
	Nov	667	1 678	2 345	-34	231	2 311	6 566
	Dez	1 789	1 319	3 108	-273	25	2 835	7 670
02	Jan	-961	717	-244	243	237	-1	-410
	Fev	-1 767	1 790	23	38	29	62	-390
	Mar	-1 588	997	-590	54	24	-536	352
	Abr	-1 564	1 419	-144	203	167	59	1 384
	Mai	-1 864	2 169	305	108	38	413	1 133
	Jun	-2 224	3 185	961	35	-37	996	1 500
	Jul	-1 030	3 711	2 681	135	52	2 816	3 380
	Ago	-1 522	4 524	3 002	137	40	3 139	3 420
	Set	-1 520	5 080	3 559	189	84	3 749	4 139
	Out	-2 228	5 272	3 045	119	59	3 164	4 625
	Nov	-2 228	5 487	3 260	75	-6	3 335	5 210
	Dez	-1 927	5 491	3 564	206	-44	3 770	4 056
03	Jan	-288	127	-161	153	136	-8	-515
	Fev	-288	115	-173	50	73	-123	-104

	10	11	12=10+11	13	14	15=12+13	16=9+15
	Short-term	Medium- and -long term	Total	Total	Treasury net foreign liabilities of which:	Total	Total
	Securities			Loans and deposits			
	Non-residents net credit(2)						

(*) A discriminação do financiamento das Administrações Públicas por subsectores encontra-se no capítulo E deste Boletim. / The breakdown of the General Government financing by subsector is available on chapter E.
(1) Inclui as aplicações em títulos, com excepção das transacções efectuadas pelo Estado e pela Administração Regional e Local em acções e outras participações emitidas por residentes. / Includes acquisitions of securities, excluding transactions performed by the State and the Regional and Local Government in shares and other equity issued by residents.
(2) Crédito líquido de depósitos e de aplicações em títulos (vide nota 1). / Credit minus deposits and acquisitions of securities (see note 1).
(3) Inclui, até 1999, o ajustamento de bilhetes do Tesouro. / Includes, up to 1999, Treasury bills adjustment.

A.5.1 FINANCIAMENTO DAS ADMINISTRAÇÕES PÚBLICAS (1)
Fluxos acumulados desde o início do ano

GENERAL GOVERNMENT FINANCING (1)
Cumulative flows since the beginning of the year

Fonte / Source: Ministério das Finanças e Banco de Portugal

10^6 euros

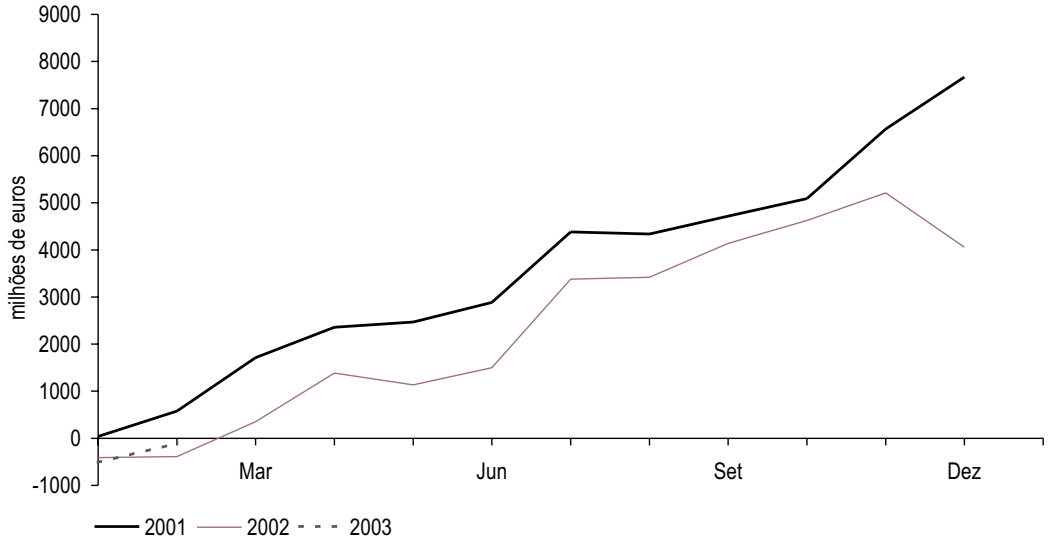

B.0.1 AGREGADOS MONETÁRIOS DA ÁREA DO EURO[a]

Saldos em fim de mês

EURO AREA MONETARY AGGREGATES[a]

End-of-month figures

Fonte / Source: Banco Central Europeu / European Central Bank

10^6 euros

		M3								
		M2								
		M1								
		Circulação monetária	Passivos à vista	Total	Outros depósitos e equiparados até 2 anos [1]	Depósitos com pré-aviso até 3 meses	Total	Acordos de recompra	Títulos excepto capital até 2 anos[2]	Total
		1	2	3=1+2	4	5	6=3+4+5	7	8	9=6+7+8
98	Dez	323 436	1 457 895	1 781 331	896 650	1 238 777	3 916 759	176 525	375 355	4 468 639
99	Dez	350 788	1 614 640	1 965 428	882 679	1 287 868	4 135 975	143 897	422 528	4 702 400
00	Dez	348 369	1 728 757	2 077 126	991 811	1 221 110	4 290 047	174 925	435 805	4 900 777
01	Set	309 607	1 815 124	2 124 731	1 070 913	1 299 689	4 495 333	225 731	528 830	5 249 894
	Out	295 453	1 816 145	2 111 598	1 074 742	1 311 560	4 497 900	235 060	541 777	5 274 737
	Nov	279 707	1 864 589	2 144 296	1 077 561	1 326 379	4 548 236	225 886	552 936	5 327 058
	Dez	239 720	1 968 187	2 207 907	1 088 787	1 367 868	4 664 562	218 500	543 911	5 426 973
02	Jan	246 504	1 921 854	2 168 358	1 080 947	1 390 421	4 639 726	216 192	558 439	5 414 357
	Fev	240 320	1 917 085	2 157 405	1 076 717	1 394 547	4 628 669	221 105	565 703	5 415 477
	Mar	254 317	1 914 172	2 168 489	1 088 466	1 397 894	4 654 849	229 640	568 484	5 452 973
	Abr	261 693	1 945 503	2 207 196	1 092 042	1 391 913	4 691 151	228 141	572 178	5 491 470
	Mai	273 886	1 945 391	2 219 277	1 099 566	1 393 994	4 712 837	234 813	586 594	5 534 244
	Jun	285 845	1 992 055	2 277 900	1 074 836	1 400 029	4 752 765	229 568	572 035	5 554 368
	Jul	296 801	1 959 344	2 256 145	1 083 705	1 402 955	4 742 805	228 847	575 759	5 547 411
	Ago	301 153	1 927 416	2 228 569	1 096 847	1 408 905	4 734 321	236 527	589 924	5 560 772
	Set	306 734	1 984 305	2 291 039	1 073 597	1 411 061	4 775 697	238 347	591 709	5 605 753
	Out	313 938	1 968 318	2 282 256	1 093 585	1 417 705	4 793 546	235 558	596 404	5 625 508
	Nov	321 406	2 020 936	2 342 342	1 086 156	1 428 792	4 857 290	229 637	608 373	5 695 300
	Dez	341 224	2 083 187	2 424 411	1 075 134	1 458 893	4 958 438	226 438	598 389	5 783 265
03	Jan	312 029	2 030 635	2 342 664	1 076 599	1 485 862	4 905 125	232 998	641 050	5 779 173
	Fev	319 369	2 029 290	2 348 659	1 078 758	1 501 277	4 928 694	236 186	660 175	5 825 055

	1	2	3=1+2	4	5	6=3+4+5	7	8	9=6+7+8
	Currency in circulation	Overnight deposits	Total	Other deposits and deposits like instruments up to 2 years [1]	Deposits redeemable at notice up to 3 months	Total	Repurchase agreements	Securities other than capital up to 2 years[2]	Total
	M1								
	M2								
	M3								

(1) Excepto passivos à vista, depósitos com pré-aviso e acordos de recompra. / Except overnight deposits, deposits redeemable at notice and repurchase agreements.
(2) Inclui unidades de participação de fundos do mercado monetário e títulos do mercado monetário./Includes money market funds shares/units and money market paper.

B.0.2 CONTRIBUIÇÃO NACIONAL PARA OS AGREGADOS MONETÁRIOS DA ÁREA DO EURO[a]

Saldos em fim de mês

NATIONAL CONTRIBUTION FOR THE EURO AREA MONETARY AGGREGATES[a]

End-of-month figures

Fonte / Source: Banco de Portugal, Banco Central Europeu / Banco de Portugal, European Central Bank

10^6 euros

		M3, excluindo circulação monetária							Por memória
		M2, excluindo circulação monetária				Acordos de recompra	Títulos excepto capital até 2 anos[2]	Total	Emissão monetária deduzida de numerário denominado em euros na posse de IFM residentes[3]
		M1, excluindo circulação monetária	Outros depósitos e equiparados até 2 anos[1]	Depósitos com pré-aviso até 3 meses	Total				
		1	2	3	4=1+2+3	5	6	7=4+5+6	8
98	Dez	33 689	64 054	4	97 746	1 082	39	98 867	4 475
99	Dez	40 031	67 080	5	107 116	130	383	107 629	5 506
00	Dez	42 520	70 999	21	113 539	461	590	114 591	5 203
01	Set	44 257	74 893	3	119 153	583	551	120 286	4 979
	Out	42 985	74 722	3	117 710	578	445	118 733	4 824
	Nov	44 335	74 183	3	118 521	509	499	119 529	4 718
	Dez	46 931	74 553	4	121 488	449	504	122 442	4 246
02	Jan	46 356	74 985	5	121 345	474	541	122 360	4 942
	Fev	45 616	75 643	4	121 263	489	525	122 278	4 636
	Mar	43 934	78 352	6	122 291	484	611	123 386	5 047
	Abr	44 025	77 688	6	121 719	484	632	122 835	5 283
	Mai	43 881	80 075	5	123 961	19	615	124 595	5 582
	Jun	45 732	79 163	6	124 901	23	575	125 499	5 793
	Jul	46 472	78 102	6	124 580	18	588	125 185	6 001
	Ago	45 836	78 692	6	124 534	18	661	125 213	6 078
	Set	45 805	78 153	3	123 961	18	640	124 619	6 335
	Out	44 298	78 307	3	122 608	16	617	123 240	6 490
	Nov	44 246	76 535	3	120 783	15	465	121 264	6 672
	Dez	46 125	73 344	6	119 475	23	747	120 245	7 024
03	Jan	44 197	74 545	6	118 748	4	816	119 567	6 587
	Fev	44 210	73 825	4	118 038	0	786	118 825	6 757

	1	2	3	4=1+2+3	5	6	7=4+5+6	8
	M1, excluding currency in circulation	Other deposits and deposits like instruments up to 2 years [1]	Deposits redeemable at notice up to 3 months	Total	Repurchase agreements	Securities other than capital up to 2 years[2]	Total	Notes and coins issued excluding those held by other MFI[3]
	M2, excluding currency in circulation							
	M3, excluding currency in circulation							Memo items:

(1) Excepto passivos à vista, depósitos com pré-aviso e acordos de recompra. / Except overnight deposits, deposits redeemable at notice and repurchase agreements.
(2) Inclui unidades de participação de fundos do mercado monetário e títulos do mercado monetário. / Includes money market funds shares/units and money market paper.
(3) Sobre o conceito ver notas no fim da publicação. / For information on this concept see notes at the end of this publication.

B.0.3 PRINCIPAIS CONTRAPARTIDAS DO M3 DA ÁREA DO EURO[a]

Saldos em fim de mês

MAIN COUNTERPARTS OF EURO AREA M3[a]

End-of-month figures

Fonte / Source: Banco Central Europeu / European Central Bank

10^6 euros

		Responsabilidades não monetárias de IFMs					Crédito ao sector não monetário			Disponibilidades líquidas face ao Resto do Mundo
		Outros depósitos e equiparados a mais de 2 anos [1]	Depósitos com pré-aviso a mais de 3 meses	Títulos excepto capital a mais de 2 anos	Capital e reservas	Total	Administrações públicas	Sector não monetário (excepto AP)	Total	
		1	2	3	4	5=1+...+4	6	7	8=6+7	9
98	Dez	1 032 955	214 788	1 312 309	681 385	3 241 437	2 040 563	5 656 937	7 697 500	388 498
99	Dez	1 160 917	112 237	1 446 066	807 715	3 526 935	2 057 836	6 214 924	8 272 760	200 018
00	Dez	1 168 276	125 370	1 525 313	893 499	3 712 458	1 924 462	6 879 255	8 803 717	77 471
01	Set	1 162 984	118 553	1 604 652	970 352	3 856 541	2 025 028	7 284 066	9 309 094	54 323
	Out	1 162 901	116 889	1 617 014	981 080	3 877 884	2 013 956	7 325 186	9 339 142	77 308
	Nov	1 161 644	115 753	1 606 599	982 569	3 866 565	2 034 314	7 379 571	9 413 885	97 662
	Dez	1 169 102	115 847	1 613 596	995 210	3 893 755	2 026 939	7 424 372	9 451 311	84 719
02	Jan	1 173 195	112 264	1 632 907	1 007 547	3 925 913	2 051 139	7 444 415	9 495 554	70 141
	Fev	1 174 682	111 246	1 638 819	1 011 485	3 936 232	2 055 253	7 465 391	9 520 644	65 238
	Mar	1 178 232	109 902	1 655 813	1 010 682	3 954 629	2 081 717	7 513 226	9 594 943	53 978
	Abr	1 177 305	107 954	1 650 234	1 004 595	3 940 088	2 061 670	7 550 874	9 612 544	52 521
	Mai	1 179 570	106 795	1 660 561	1 008 775	3 955 701	2 071 460	7 573 553	9 645 013	90 771
	Jun	1 181 735	106 624	1 655 175	985 799	3 929 333	2 069 131	7 598 002	9 667 133	111 301
	Jul	1 180 357	106 598	1 670 104	993 440	3 950 499	2 065 916	7 586 992	9 652 908	108 542
	Ago	1 168 878	106 785	1 687 042	1 004 302	3 967 007	2 053 046	7 592 485	9 645 531	128 977
	Set	1 169 515	107 195	1 680 817	1 015 884	3 973 411	2 073 947	7 626 567	9 700 514	138 734
	Out	1 170 505	106 182	1 688 687	1 013 879	3 979 253	2 068 833	7 657 345	9 726 178	165 582
	Nov	1 173 969	105 690	1 698 923	1 016 029	3 994 611	2 083 607	7 677 964	9 761 571	199 210
	Dez	1 186 421	105 770	1 684 950	995 599	3 972 740	2 056 366	7 724 371	9 780 737	208 863
03	Jan	1 187 208	106 322	1 680 880	1 001 828	3 976 238	2 102 355	7 747 129	9 849 484	184 237
	Fev	1 192 280	105 040	1 688 487	1 005 304	3 991 111	2 125 242	7 774 357	9 899 599	194 226

	1	2	3	4	5=1+...+4	6	7	8=6+7	9
	Other deposits and deposit-like instruments over 2 years [1]	Deposits redeemable at notice over 3 months	Securities other than capital over 2 years	Capital and reserves	Total	General government	Non-monetary sector (except GG)	Total	Net external assets
	MFIs' non-monetary liabilities					Credit to the non-monetary sector			

(1) Excepto passivos à vista, depósitos com pré-aviso e acordos de recompra. / Except overnight deposits, deposits redeemable at notice and repurchase agreements.

B.0.4 CONTRIBUIÇÃO NACIONAL PARA AS PRINCIPAIS CONTRAPARTIDAS DO M3 DA ÁREA DO EURO[a]

Saldos em fim de mês

NATIONAL CONTRIBUTION FOR THE MAIN COUNTERPARTS OF EURO AREA M3[a]

End-of-month figures

Fonte / Source: Banco de Portugal, Banco Central Europeu / Banco de Portugal, European Central Bank

10^6 euros

		Responsabilidades não monetárias de IFMs					Crédito ao sector não monetário			Disponibilidades líquidas face ao Resto do Mundo
		Outros depósitos e equiparados a mais de 2 anos [1]	Depósitos com pré-aviso a mais de 3 meses	Títulos excepto capital a mais de 2 anos	Capital e reservas	Total	Administrações públicas	Sector não monetário (excepto AP)	Total	
		1	2	3	4	5=1+...+4	6	7	8=6+7	9
98	Dez	2 164	7	9 645	15 071	26 887	17 262	105 505	122 767	8 176
99	Dez	4 028	7	10 972	19 850	34 857	13 012	133 974	146 986	6 770
00	Dez	3 836	0	14 350	25 351	43 536	14 124	168 820	182 944	-6 653
01	Set	3 548	0	18 513	26 316	48 376	12 770	182 560	195 330	-7 086
	Out	3 681	0	18 642	26 449	48 773	12 610	182 717	195 328	-8 481
	Nov	3 547	0	18 691	26 407	48 644	12 751	183 635	196 385	-8 321
	Dez	3 573	0	19 267	26 980	49 820	13 083	184 660	197 743	-9 813
02	Jan	3 549	0	20 417	28 570	52 535	12 592	185 170	197 762	-11 163
	Fev	3 610	0	20 161	29 179	52 950	14 012	185 792	199 804	-12 457
	Mar	3 630	0	20 523	29 147	53 300	12 947	187 975	200 922	-11 475
	Abr	3 697	0	21 140	28 190	53 027	13 141	188 760	201 902	-11 933
	Mai	3 850	0	20 926	27 887	52 663	12 523	189 414	201 937	-13 231
	Jun	3 997	0	20 985	26 994	51 976	12 570	190 900	203 470	-14 322
	Jul	4 176	0	21 139	27 308	52 623	12 752	191 683	204 436	-14 551
	Ago	4 152	0	21 127	27 440	52 719	12 897	191 567	204 464	-13 267
	Set	4 363	0	21 028	27 617	53 007	12 512	193 699	206 211	-14 274
	Out	4 414	0	20 975	27 529	52 918	12 633	193 890	206 523	-17 015
	Nov	4 346	0	20 944	27 545	52 835	13 563	195 079	208 642	-15 130
	Dez	4 432	0	21 271	27 604	53 307	14 371	196 087	210 458	-16 699
03	Jan	3 763	0	20 973	30 008	54 745	14 308	195 883	210 191	-17 607
	Fev	3 888	0	20 753	30 400	55 041	15 798	196 879	212 676	-19 302

	1	2	3	4	5=1+...+4	6	7	8=6+7	9
	Other deposits and deposit-like instruments over 2 years [1]	Deposits redeemable at notice over 3 months	Securities other than capital over 2 years	Capital and reserves	Total	General government	Non-monetary sector (except GG)	Total	Net external assets
	MFIs' non-monetary liabilities					Credit to the non-monetary sector			

(1) Excepto passivos à vista, depósitos com pré-aviso e acordos de recompra. / Except overnight deposits, deposits redeemable at notice and repurchase agreements.

B.1.1 SÍNTESE MONETÁRIA - Activo (continua)
Saldos em fim de mês

MONETARY SURVEY - Assets (to be continued)
End-of-month figures

Fonte / Source: Banco de Portugal

10^6 euros

		Activos líquidos sobre o exterior[1]			Crédito às administrações Públicas			Crédito interno (excepto administrações públicas)						Total	Por memória:	
										Instituições financeiras não monetárias						
		Banco de Portugal	Outras instituições financeiras monetárias	Total	Crédito à administração central	Crédito às administrações públicas excepto administração central	Total	Particulares (incluindo emigrantes)	Sociedades não financeiras	Outros intermediários financeiros e auxiliares financeiros	Sociedades de seguros e fundos de pensões	Total	Total		Activos líquidos sobre o exterior de OIFM denominados em euros	Crédito líquido à administração central
		1	2	3=1+2	4	5	6=4+5	7	8	9	10	11=9+10	12=7+8+11	13=3+6+12	14	15
98	Dez	16 770	-1 810	14 960	10 495	2 027	12 522	44 591	45 539	12 089	517	12 606	102 736	130 219	-2 364	4 588
99	Dez	18 623	-9 637	8 985	6 456	2 308	8 764	56 859	56 500	15 575	642	16 217	129 577	147 326	-10 741	-854
00	Dez	14 985	-21 773	-6 788	6 028	2 469	8 496	68 921	70 667	20 450	744	21 194	160 783	162 491	-19 559	-399
01	Set	15 030	-30 412	-15 382	5 406	2 918	8 324	74 405	78 876	23 538	487	24 024	177 305	170 246	-30 146	1 070
	Out	14 005	-31 919	-17 913	5 372	2 921	8 294	75 255	78 703	23 038	594	23 632	177 589	167 970	-31 663	1 530
	Nov	14 359	-33 969	-19 610	5 680	2 932	8 612	75 788	79 209	23 100	464	23 564	178 561	167 562	-34 136	2 092
	Dez	16 050	-35 321	-19 270	5 906	3 175	9 082	76 063	80 085	22 748	505	23 253	179 401	169 212	-34 518	1 627
02	Jan	15 265	-34 530	-19 265	5 749	3 167	8 916	76 139	80 601	22 468	516	22 984	179 724	169 376	-33 838	2 318
	Fev	15 365	-35 450	-20 085	5 428	3 194	8 622	76 905	80 683	22 379	449	22 828	180 416	168 953	-33 297	1 464
	Mar	14 491	-35 610	-21 119	4 629	3 251	7 880	78 033	81 397	22 167	427	22 594	182 025	168 786	-35 527	1 608
	Abr	15 136	-38 123	-22 987	4 965	3 270	8 234	78 665	82 048	22 104	430	22 534	183 247	168 495	-35 830	1 749
	Mai	15 382	-40 567	-25 185	4 938	3 392	8 330	79 419	82 198	21 652	428	22 080	183 698	166 843	-39 248	1 518
	Jun	13 888	-39 125	-25 238	4 535	3 403	7 938	79 737	82 877	22 228	445	22 673	185 287	167 987	-38 704	1 054
	Jul	14 735	-39 940	-25 205	3 892	3 482	7 373	80 636	83 164	22 919	432	23 351	187 152	169 320	-38 400	145
	Ago	14 501	-39 811	-25 310	3 810	3 516	7 327	81 443	82 274	22 807	437	23 244	186 962	168 979	-37 718	71
	Set	13 530	-40 395	-26 865	3 463	3 558	7 022	82 561	82 754	22 962	264	23 225	188 540	168 696	-38 991	-92
	Out	15 793	-45 245	-29 452	3 928	3 532	7 460	83 264	82 768	22 673	409	23 082	189 114	167 121	-40 853	664
	Nov	14 463	-44 122	-29 659	3 797	3 577	7 374	83 606	83 135	23 087	453	23 541	190 281	167 996	-39 921	309
	Dez	15 521	-42 965	-27 444	4 433	3 635	8 069	83 363	86 374	20 835	467	21 302	191 038	171 663	-39 524	-955
03	Jan	14 294	-43 304	-29 010	4 215	3 635	7 850	83 854	85 431	21 312	292	21 604	190 889	169 729	-37 302	-1 073
	Fev	13 816	-44 587	-30 771	4 283	3 694	7 976	83 819	86 454	21 181	260	21 441	191 714	168 919	-37 918	-139

	1	2	3=1+2	4	5	6=4+5	7	8	9	10	11=9+10	12=7+8+11	13=3+6+12	14	15
	Banco de Portugal	Other monetary financial institutions	Total	Credit to the central government (CG)	Credit to the general government except central government (CG)	Total	Private individuals (including emigrants)	Non-financial corporations	Other financial intermediaries and financial auxiliaries	Insurance corporations and pension funds	Total	Total	Total	Net assets of other MFI denominated in euros	Net credit to the central government
									Non-monetary financial institutions						
	Net foreign assets[1]			Credit to general government(GG)			Domestic credit (except GG)							Memo items:	

B.1.1 SÍNTESE MONETÁRIA - Passivo (continuação)
Saldos em fim de mês

MONETARY SURVEY - Liabilities (continued)
End-of-month figures

Fonte / Source: Banco de Portugal

10^6 euros

		Emissão monetária deduzida de numerário denominado em euros na posse de IFM residentes [2]	Depósitos e equiparados					Títulos exc. capital	Unidades de participação de fundos do mercado monetário	Capital e reservas[3][4]	Diversos (líquidos)	Total	Por memória:
			Administrações públicas	Particulares (incluindo emigrantes)	Sociedades não financeiras	Instituições financeiras não monetárias	Total						Passivos até 2 anos face ao sector não monetário (excepto AC)
		16	17	18	19	20	21=17+18+19+20	22	23	24	25	26=16+21+..+25	27
98	Dez	4 562	8 177	72 215	15 012	7 623	103 027	10 769	.	15 905	-4 045	130 219	100 051
99	Dez	5 620	8 872	77 865	18 109	9 661	114 507	13 319	.	20 827	-6 947	147 326	110 467
00	Dez	5 392	8 181	83 187	18 913	9 843	120 125	17 476	115	25 920	-6 537	162 491	118 140
01	Set	5 100	7 221	84 795	18 205	9 746	119 967	22 214	147	27 180	-4 361	170 246	120 730
	Out	4 919	6 630	84 044	17 617	10 126	118 417	22 179	151	27 400	-5 096	167 970	119 198
	Nov	4 802	6 246	85 407	17 472	9 592	118 717	22 172	158	27 317	-5 604	167 562	119 701
	Dez	4 451	6 329	86 869	19 678	10 360	123 236	22 514	166	27 867	-9 021	169 212	123 057
02	Jan	5 063	6 398	86 221	17 550	10 336	120 505	23 617	187	29 438	-9 434	169 376	121 640
	Fev	4 700	6 745	85 865	17 152	10 117	119 878	23 240	187	30 249	-9 300	168 953	119 985
	Mar	5 079	5 502	85 185	17 458	9 976	118 121	23 623	192	30 251	-8 481	168 786	119 514
	Abr	5 300	5 535	84 882	17 686	9 625	117 728	24 017	202	29 296	-8 048	168 495	119 088
	Mai	5 597	6 243	84 610	17 116	8 715	116 684	23 504	203	29 099	-8 245	166 843	117 735
	Jun	5 796	6 235	85 679	16 928	9 542	118 383	23 310	216	28 250	-7 969	167 987	119 264
	Jul	6 003	6 130	86 433	17 090	10 487	120 139	23 553	212	28 439	-9 027	169 320	120 737
	Ago	6 080	6 540	86 402	16 545	10 019	119 506	23 428	335	28 597	-8 967	168 979	120 214
	Set	6 337	6 328	86 187	17 098	10 180	119 792	22 983	364	28 726	-9 505	168 696	120 345
	Out	6 491	6 166	85 328	17 490	9 545	118 529	23 007	381	28 622	-9 909	167 121	119 600
	Nov	6 673	6 268	86 024	17 720	8 657	118 669	22 898	387	28 651	-9 283	167 996	119 737
	Dez	7 025	7 866	86 207	18 954	9 641	122 667	23 168	665	28 725	-10 588	171 663	122 271
03	Jan	6 589	8 256	84 940	17 372	9 000	119 568	22 746	665	31 199	-11 037	169 729	119 006
	Fev	6 759	7 540	84 550	17 385	8 991	118 466	23 145	665	31 634	-11 749	168 919	119 443

	16	17	18	19	20	21=17+18+19+20	22	23	24	25	26=16+21+..+25	27
	Notes and coins issued excluding those held by other MFI[2]	General government	Private individuals (including emigrants)	Non-financial corporations	Non-monetary financial institutions	Total	Securities other than capital	Money market funds shares/units	Capital and reserves	Other (net)	Total	Liabilities up to 2 years vis-à-vis non-monetary resident sector (except CG)
		Deposits and deposit-like instruments										Memo items:

(1) Exclui passivos sob a forma de títulos./Excludes liabilities for securities issued.
(2) Sobre o conceito, ver notas no fim da publicação./ For information on this concept see notes at the end of this publication.
(3) A partir de Dezembro de 1999, a noção de capital e reservas para fins estatísticos inclui provisões para créditos de cobrança duvidosa. / From December 1999 onwards, the capital and reserves definition for statistical purposes includes provisions for non-performing loans.
(4) A partir de Janeiro de 2003 onwards, inclui proveitos por natureza, líquidos de custos por natureza./ From January 2003 onwards, includes operating income net of operating costs.

B.1.2 PASSIVOS ATÉ 2 ANOS FACE AO SECTOR RESIDENTE NÃO MONETÁRIO (EXCEPTO ADMINISTRAÇÃO CENTRAL - AC)

Saldos em fim de mês

LIABILITIES UP TO 2 YEARS VIS-À-VIS NON-MONETARY RESIDENT SECTOR (EXCEPT CENTRAL GOVERNMENT - CG)

End-of-month figures

Fonte / Source: Banco de Portugal

10^6 euros

		Instrumento financeiro						Sector institucional				Moeda		
		Emissão monetária deduzida de numerário denominado em euros na posse de IFM residentes[1]	Responsabilidades à vista	Acordos de recompra	Outros depósitos e equiparados[2]	Títulos excepto capital	Unidades de participação de fundos do mercado monetário	Instituições financeiras não monetárias	Administrações públicas excepto AC	Sector não financeiro excepto administrações públicas[3]	Sector não especificado	Euro[4]	Outras moedas	Total
		1	2	3	4	5	6	7	8	9	10	11	12	13=1+...+6=7+ +...+10=11+12
98	Dez	4 562	33 384	1 082	60 651	373	.	6 343	2 229	86 544	4 935	98 048	2 003	100 051
99	Dez	5 620	39 685	130	63 492	1 540	.	8 358	1 521	93 428	7 160	107 472	2 995	110 467
00	Dez	5 392	42 140	461	67 528	2 505	115	8 565	1 735	99 829	8 012	113 894	4 246	118 140
01	Set	5 100	43 951	583	67 847	3 103	147	8 317	2 886	101 179	8 349	115 172	5 558	120 730
	Out	4 919	42 616	578	67 935	3 000	151	8 686	2 788	99 655	8 070	113 684	5 514	119 198
	Nov	4 802	44 010	509	67 261	2 960	158	8 147	2 657	100 977	7 920	114 245	5 456	119 701
	Dez	4 451	46 588	449	68 542	2 862	166	8 901	2 050	104 629	7 478	117 718	5 340	123 057
02	Jan	5 063	45 999	474	67 238	2 681	187	8 882	2 967	101 861	7 930	116 375	5 265	121 640
	Fev	4 700	45 152	489	66 882	2 575	187	8 666	2 780	101 077	7 462	114 785	5 201	119 985
	Mar	5 079	43 561	484	67 670	2 528	192	8 541	2 480	100 694	7 799	114 447	5 067	119 514
	Abr	5 300	43 696	484	66 858	2 548	202	8 187	2 319	100 532	8 050	114 069	5 019	119 088
	Mai	5 597	43 538	19	66 081	2 298	203	7 273	2 822	99 542	8 098	113 106	4 630	117 735
	Jun	5 796	45 307	23	65 879	2 042	216	8 097	2 754	100 359	8 055	115 010	4 254	119 264
	Jul	6 003	46 094	18	66 443	1 967	212	9 042	2 383	101 131	8 182	116 813	3 924	120 737
	Ago	6 080	45 417	18	66 513	1 851	335	8 577	2 801	100 570	8 266	116 379	3 834	120 214
	Set	6 337	45 388	18	66 820	1 419	364	8 708	2 772	100 745	8 120	116 964	3 380	120 345
	Out	6 491	43 858	16	67 349	1 504	381	8 075	2 902	100 246	8 376	116 182	3 417	119 600
	Nov	6 673	43 814	15	67 379	1 468	387	7 190	2 779	101 239	8 529	116 329	3 408	119 737
	Dez	7 025	45 704	23	67 469	1 385	665	8 181	2 476	102 538	9 075	119 211	3 060	122 271
03	Jan	6 589	43 760	4	66 965	1 024	665	8 668	2 962	99 099	8 277	115 935	3 071	119 006
	Fev	6 759	43 535	0	66 827	1 657	665	8 652	3 104	98 606	9 080	116 446	2 997	119 443

	1	2	3	4	5	6	7	8	9	10	11	12	13=1+..+6=7+. ..+10=11+12
	Notes and coins issued excluding those held by other resident MFI[1]	Overnight deposits	Repurchase agreements	Other deposits and deposit-like instruments[2]	Securities other than capital	Money market funds shares/units	Non -monetary financial institutions	General government except CG	Non-financial sector except general government[3]	Non-specified sector	Euro[4]	Other currencies	Total
	Financial instrument						Institutional sector				Currency		

(1) Sobre o conceito, ver notas no fim da publicação./ For information on this concept see notes at the end of this publication.
(2) Excepto depósitos com pré aviso superior a três meses./ Excluding over three months notice deposits.
(3) Inclui emigrantes. / Includes emigrants.
(4) Inclui saldos nas denominações nacionais do euro. / Includes balances expressed in the national denominations of the euro.

B.1.3 POR MEMÓRIA: EMPRÉSTIMOS CEDIDOS POR OUTRAS IFM EM OPERAÇÕES DE TITULARIZAÇÃO[1]

Saldos em fim de mês[2]

MEMO ITEMS: LOANS SOLD BY OTHER MFI THROUGH SECURITIZATION[1]

End-of-month figures[2]

Fonte / Source: Banco de Portugal

10^6 euros

		Sector residente									Sector não residente	Total
		Sector não financeiro					Instituições financeiras não monetárias					
		Administrações públicas	Sociedades não financeiras	Particulares[3]	Do qual: Para aquisição de habitação	Total	Outros intermediários financeiros e auxiliares financeiros	Sociedades de seguros e fundos de pensões	Total	Total		
		1	2	3	4	5=1+2+3	6	7	8=6+7	9=5+8	10	11=9+10
98	Dez	0	5	284	0	290	0	0	0	290	0	290
99	Dez	0	66	1 071	0	1 137	0	0	0	1 137	0	1 137
00	Dez	0	77	1 244	0	1 321	0	0	0	1 321	0	1 321
01	Set	0	80	1 172	0	1 252	0	0	0	1 252	0	1 252
	Out	0	81	1 149	0	1 230	0	0	0	1 230	0	1 230
	Nov	0	81	1 480	0	1 562	0	0	0	1 562	0	1 562
	Dez	0	81	2 444	997	2 525	0	0	0	2 525	0	2 525
02	Jan	0	84	2 406	992	2 490	0	0	0	2 490	0	2 490
	Fev	0	87	2 370	987	2 457	0	0	0	2 457	0	2 457
	Mar	0	90	2 334	982	2 424	0	0	0	2 424	0	2 424
	Abr	0	100	2 457	977	2 556	0	0	0	2 556	0	2 556
	Mai	0	109	2 631	972	2 740	0	0	0	2 740	0	2 740
	Jun	0	118	2 857	1 216	2 975	0	0	0	2 975	0	2 975
	Jul	0	152	2 772	1 210	2 924	0	0	0	2 924	0	2 924
	Ago	0	149	2 734	1 205	2 883	0	0	0	2 883	0	2 883
	Set	0	160	2 742	1 198	2 901	0	0	0	2 901	0	2 901
	Out	0	154	2 702	1 192	2 857	0	0	0	2 857	0	2 857
	Nov	0	147	2 986	1 187	3 133	0	0	0	3 133	0	3 133
	Dez	0	140	4 594	2 827	4 733	0	0	0	4 733	0	4 733
03	Jan	0	132	4 553	2 815	4 685	0	0	0	4 685	0	4 685
	Fev	0	147	5 054	3 303	5 201	0	0	0	5 201	0	5 201

	1	2	3	4	5=1+2+3	6	7	8=6+7	9=5+8	10	11=9+10
	General Government	Non-financial corporations	Private individuals[3]	Housing Of which:	Total	Other financial intermediaries and financial auxiliaries	Insurance corporation and pension funds	Total	Total	Non-resident sector	Total
	Non-financial sector					Non-monetary financial institutions					
	Resident sector										

(1) Informação desagregada de acordo com as características originais do crédito./ The data is brokendown according to its original features.
(2) Valores registados em contas extrapatrimoniais./ Values recorded in off-balance sheet accounts.
(3) Inclui emigrantes./ Includes emigrants.

B.2.1 BALANÇO DO BANCO DE PORTUGAL
Saldos em fim do mês

BALANCE SHEET OF THE BANCO DE PORTUGAL
End-of-month figures

Fonte / Source: Banco de Portugal

10^6 euros

		Activos				Passivos				
								Sector não especificado		
		Residentes	Não residentes	Imóveis, mobiliário e material	Total	Residentes[1]	Não residentes	Capital e reservas	Outros passivos (líquidos)[2]	Total
		1	2	3	4=1+2+3	5	6	7	8	9=5+...+8
98	Dez	1 619	19 250	87	20 956	15 686	2 480	2 870	-80	20 956
99	Dez	3 189	29 321	92	32 602	18 076	10 698	3 854	-26	32 602
00	Dez	3 519	23 088	85	26 692	14 226	8 103	4 566	-202	26 692
01	Out	2 948	24 394	88	27 430	12 043	10 389	5 011	-13	27 430
	Nov	1 955	24 654	88	26 697	11 474	10 296	4 999	-73	26 697
	Dez	2 459	24 389	86	26 935	13 675	8 338	5 211	-290	26 935
02	Jan	2 273	24 968	86	27 327	13 615	9 703	5 768	-1759	27 327
	Fev	1 585	25 368	85	27 038	12 804	10 003	5 964	-1732	27 038
	Mar	2 328	25 548	85	27 961	12 704	11 057	5 954	-1754	27 961
	Abr	1 490	25 322	85	26 896	12 938	10 185	5 725	-1952	26 896
	Mai	1 347	24 942	85	26 373	13 336	9 560	5 534	-2056	26 373
	Jun	2 155	24 104	84	26 344	13 540	10 217	4 761	-2174	26 344
	Jul	1 285	24 248	84	25 617	13 348	9 512	4 835	-2078	25 617
	Ago	1 314	24 332	84	25 730	13 287	9 831	4 879	-2267	25 730
	Set	2 077	24 631	83	26 791	13 242	11 101	5 069	-2621	26 791
	Out	856	24 559	83	25 498	14 596	8 766	4 895	-2759	25 498
	Nov	320	24 518	83	24 920	12 891	10 055	4 795	-2821	24 920
	Dez	1 261	24 196	85	25 542	15 111	8 675	4 712	-2956	25 542
0	Jan	882	23 733	84	24 699	13 108	9 440	4 931	-2779	24 699
	Fev	1 320	23 353	84	24 757	13 470	9 537	4 699	-2949	24 757
	Mar	2 251	22 912	83	25 246	14 238	9 721	4 420	-3133	25 246

	1	2	3	4=1+2+3	5	6	7	8	9=5+...+8
	Residents	Non-residents	Fixed assets	Total	Residents[1]	Non-residents	Capital and reserves	Other liabilities (net)[2]	Total
							Non-specified sector		
	Assets				Liabilities				

(1) Inclui as responsabilidades por "emissão monetária" (sobre o conceito, ver notas no fim da publicação)./ Includes libilities for "notes and coins" (for information on this concept, see notes at the end of this publication).
(2) A partir de Janeiro de 2002, inclui contrapartida da discrepância entre o montante de notas denominadas em euros legalmente emitidas e o montante efectivamente colocado em circulação (ver notas no fim da publicação, sobre o conceito de "emissão monetária")./ Since January 2002 it includes the counterpart of the adjustment between the value of euro banknotes legally issued and the value of the euro banknotes put into circulation (see notes at the end of this publication for information on the concept of "notes and coins").

B.2.2.1 ACTIVOS DO BANCO DE PORTUGAL FACE A RESIDENTES
Saldos em fim do mês

ASSETS OF THE BANCO DE PORTUGAL VIS-À-VIS RESIDENTS
End-of-month figures

Fonte / Source: Banco de Portugal

10^6 euros

		Sociedades financeiras								
		do qual:								
		Cedência de liquidez	Outras instituições financeiras monetárias	Outros intermediários financeiros e auxiliares financeiros	Sociedades de seguros e fundos de pensões	Total	Administração central	Administrações públicas excepto administração central	Sector não financeiro excepto administrações públicas	Total
		1	2	3	4	5=2+3+4	6	7	8	9=5+...+8
98	Dez	1 229	1 231	36	1	1 268	0	177	174	1 619
99	Dez	2 388	2 582	36	1	2 619	246	145	180	3 189
00	Dez	3 257	3 299	36	1	3 337	0	0	183	3 519
01	Out	2 634	2 726	36	1	2 763	0	0	186	2 948
	Nov	1 681	1 731	36	1	1 768	0	0	186	1 955
	Dez	2 169	2 235	36	1	2 272	0	0	187	2 459
02	Jan	1 981	2 048	36	1	2 085	0	0	188	2 273
	Fev	1 270	1 359	36	1	1 397	0	0	188	1 585
	Mar	2 100	2 102	36	1	2 140	0	0	188	2 328
	Abr	1 223	1 263	36	1	1 300	0	0	190	1 490
	Mai	1 103	1 120	36	1	1 157	0	0	190	1 347
	Jun	1 892	1 927	36	1	1 964	0	0	191	2 155
	Jul	1 058	1 059	36	1	1 096	0	0	189	1 285
	Ago	1 078	1 087	36	1	1 125	0	0	190	1 314
	Set	1 847	1 849	36	1	1 886	0	0	190	2 077
	Out	626	628	36	1	665	0	0	191	856
	Nov	89	90	36	1	128	0	0	192	320
	Dez	1 027	1 032	36	1	1 069	0	0	192	1 261
03	Jan	647	652	36	1	689	0	0	193	882
	Fev	1 084	1 089	36	1	1 127	0	0	193	1 320
	Mar	2 017	2 019	36	1	2 056	0	0	195	2 251

	1	2	3	4	5=2+3+4	6	7	8	9=5+...+8
	Provision of liquidity	Other monetary financial institutions	Other financial intermediaries and financial auxiliaries	Insurance corporations and pension funds	Total	Central government	General government except central government	Non-financial sector except general government	Total
	of which:								
	Financial corporations								

B.2.2.2 PASSIVOS DO BANCO DE PORTUGAL FACE A RESIDENTES — LIABILITIES OF THE BANCO DE PORTUGAL VIS-À-VIS RESIDENTES

Saldos em fim de mês — **End-of-month figures**

Fonte / Source: Banco de Portugal — 10^6 euros

		Emissão monetária[1]	Passivos por absorção de liquidez: dos quais: Títulos de depósito	Passivos por absorção de liquidez: Outras instituições financeiras monetárias	Passivos por absorção de liquidez: Outros interme-diários financeiros e auxiliares financeiros	Passivos por absorção de liquidez: Sociedades de seguros e fundos de pensões	Passivos por absorção de liquidez: Total	Outros passivos: Outras instituições financeiras monetárias	Outros passivos: Outros interme-diários financeiros e auxiliares financeiros	Outros passivos: Sociedades de seguros e fundos de pensões	Outros passivos: Total	Administração central	Administra-ções públicas excepto administra-ção central	Total
		1	2	3	4	5	6=3+4+5	7	8	9	10=7+8+9	11	12	13=1+6+10+11+12
98	Dez	5 376	5 304	6 362	295	0	6 657	1 331	2	0	1 333	2 320	0	15 686
99	Dez	7 248	4 574	4 247	327	0	4 574	4 016	2	0	4 018	2 236	0	18 076
00	Dez	6 532	3 784	3 447	336	0	3 784	3 879	3	17	3 899	12	0	14 226
01	Out	5 892	3 784	3 423	361	0	3 784	2 365	3	0	2 368	0	0	12 043
	Nov	5 776	2 939	2 757	183	0	2 939	2 757	2	0	2 759	0	0	11 474
	Dez	5 918	2 939	3 150	183	0	3 333	4 415	2	0	4 417	7	0	13 675
02	Jan	7 522	2 939	2 757	183	0	2 939	3 153	1	0	3 154	0	0	13 615
	Fev	6 710	2 939	2 757	183	0	2 939	3 152	2	0	3 154	0	0	12 804
	Mar	6 617	2 939	2 757	183	0	2 939	3 146	1	0	3 147	1	0	12 704
	Abr	6 695	2 939	2 735	205	0	2 939	3 297	6	0	3 303	0	0	12 938
	Mai	6 882	2 939	2 735	205	0	2 939	3 512	3	0	3 515	0	0	13 336
	Jun	7 091	2 939	2 735	205	0	2 939	3 507	3	0	3 510	0	0	13 540
	Jul	7 308	2 939	2 735	205	0	2 939	3 098	2	0	3 100	0	0	13 348
	Ago	7 357	2 939	2 735	205	0	2 939	2 989	1	0	2 990	0	0	13 287
	Set	7 456	2 939	2 735	205	0	2 939	2 845	2	0	2 846	0	0	13 242
	Out	7 637	2 939	2 735	205	0	2 939	4 019	2	0	4 020	0	0	14 596
	Nov	7 761	2 029	1 884	145	0	2 029	3 099	2	0	3 101	0	0	12 891
	Dez	8 458	2 029	1 884	145	0	2 029	4 622	1	0	4 623	0	0	15 111
03	Jan	7 705	2 029	1 884	145	0	2 029	3 373	1	0	3 374	0	0	13 108
	Fev	7 837	2 029	1 884	145	0	2 029	3 602	1	0	3 603	0	0	13 470
	Mar	7 998	2 029	1 884	145	0	2 029	4 209	1	0	4 210	0	0	14 238

	1	2	3	4	5	6=3+4+5	7	8	9	10=7+8+9	11	12	13=1+6+10+11+12
	Notes and coins[1]	Central bank securities of which:	Other monetary financial institutions	Other financial interme-diaries and financial auxiliaries	Insurance corporations and pension funds	Total	Other monetary financial institutions	Other financial interme-diaries and financial auxiliaries	Insurance corporations and pension funds	Total	Central government	General government except central government	Total
		Absorption of liquidity liabilities					Other liabilities						

(1) Sobre o conceito, ver notas no fim da publicação./ For information on this concept, see notes at the end of this publication.

B.2.3.1 ACTIVOS DO BANCO DE PORTUGAL FACE A NÃO RESIDENTES — ASSETS OF THE BANCO DE PORTUGAL VIS-À-VIS NON-RESIDENTS

Por instrumento financeiro e prazo - Saldos em fim de mês — **By financial instrument and maturity - End-of-month figures**

Fonte / Source: Banco de Portugal — 10^6 euros

		Numerário	Ouro monetário[1]	Direitos de saque especiais	Activos face ao FMI	Créditos e equiparados: Até 1 ano	Créditos e equiparados: A mais de 1 ano	Créditos e equiparados: Total	Títulos excepto acções: Até 1 ano	Títulos excepto acções: A mais de 1 ano	Títulos excepto acções: Total	Acções e outras participações	Total
		1	2	3	4	5	6	7=5+6	8	9	10=8+9	11	12=1+....+4+7+ +10+11
98	Dez	0	5 561	115	545	1 084	0	1 084	5 695	6 237	11 932	13	19 250
99	Dez	0	5 647	44	393	9 677	16	9 693	6 070	7 364	13 435	109	29 321
00	Dez	0	5 715	58	357	2 091	0	2 091	7 396	7 361	14 757	109	23 088
01	Out	0	6 060	67	382	2 523	0	2 523	8 179	7 073	15 252	109	24 394
	Nov	0	6 044	70	370	2 622	0	2 622	8 826	6 613	15 439	109	24 654
	Dez	0	6 144	70	443	2 422	0	2 422	9 035	6 165	15 200	109	24 389
02	Jan	0	6 367	71	448	2 719	0	2 719	9 996	5 257	15 254	109	24 968
	Fev	0	6 680	73	446	2 917	0	2 917	9 988	5 155	15 143	109	25 368
	Mar	0	6 775	73	445	2 961	0	2 961	10 102	5 084	15 186	109	25 548
	Abr	0	6 690	71	438	3 492	0	3 492	9 087	5 433	14 520	109	25 322
	Mai	0	6 807	72	447	2 994	0	2 994	9 237	5 277	14 514	109	24 942
	Jun	0	6 240	70	495	2 811	0	2 811	8 985	5 396	14 381	109	24 104
	Jul	0	6 082	70	472	2 887	0	2 887	9 164	5 463	14 627	109	24 248
	Ago	0	6 184	73	472	2 391	0	2 391	8 961	6 142	15 104	109	24 332
	Set	0	6 379	73	473	2 756	0	2 756	8 772	6 070	14 842	109	24 631
	Out	0	6 253	73	473	3 011	0	3 011	7 970	6 670	14 640	109	24 559
	Nov	0	6 251	74	470	2 845	0	2 845	8 317	6 452	14 769	109	24 518
	Dez	0	6 219	72	440	3 102	0	3 102	8 360	5 893	14 253	109	24 196
03	Jan	0	6 515	71	434	3 014	0	3 014	7 561	6 029	13 590	109	23 733
	Fev	0	5 835	73	431	3 236	27	3 263	7 673	5 969	13 642	109	23 353
	Mar	0	5 557	72	459	3 194	27	3 221	7 185	6 309	13 494	109	22 912

	1	2	3	4	5	6	7=5+6	8	9	10=8+9	11	12=1+....+4+7+ +10+11
	Notes and coins	Monetary gold[1]	Special drawing rights	Assets vis-à-vis IMF	Up to 1 year	Over 1 year	Total	Up to 1 year	Over 1 year	Total	Shares and other equity	Total
					Credits and credit-like instruments			Securities other than shares				

(1) Inclui o ouro afecto a *swaps* (IME e outros). / Includes gold swaps (with EMI and other).

B.2.3.2 PASSIVOS DO BANCO DE PORTUGAL FACE A NÃO RESIDENTES

Por instrumento financeiro e prazo - Saldos em fim de mês

LIABILITIES OF THE BANCO DE PORTUGAL VIS-À-VIS NON-RESIDENTS

By financial instrument and maturity - End-of-month figures

Fonte / Source: Banco de Portugal

10^6 euros

		Contrapartida dos direitos de saque especiais	Depósitos e equiparados				Total
			À vista	Até 1 ano	A mais de 1 ano	Total	
		1	2	3	4	5=2+3+4	6=1+5
98	Dez	64	5	2 411	0	2 416	2 480
99	Dez	73	7 246	3 154	225	10 625	10 698
00	Dez	75	4 323	3 325	380	8 028	8 103
01	Out	75	6 264	4 012	38	10 313	10 389
	Nov	75	5 944	4 276	0	10 221	10 296
	Dez	76	4 414	3 849	0	8 262	8 338
02	Jan	77	5 516	4 110	0	9 626	9 703
	Fev	76	5 713	4 213	0	9 926	10 003
	Mar	76	6 742	4 239	0	10 981	11 057
	Abr	75	5 908	4 202	0	10 110	10 185
	Mai	73	5 657	3 830	0	9 487	9 560
	Jun	71	6 452	3 693	0	10 146	10 217
	Jul	72	5 667	3 773	0	9 441	9 512
	Ago	72	6 005	3 754	0	9 759	9 831
	Set	72	7 246	3 784	0	11 030	11 101
	Out	72	4 867	3 827	0	8 694	8 766
	Nov	71	6 166	3 818	0	9 984	10 055
	Dez	69	5 117	3 489	0	8 606	8 675
03	Jan	68	6 494	2 861	16	9 372	9 440
	Fev	68	6 669	2 784	16	9 469	9 537
	Mar	67	6 961	2 574	119	9 654	9 721

	1	2	3	4	5=2+3+4	6=1+5
	Counterpart of special drawing rights	Sight	Up to 1 year	Over 1 year	Total	Total
		Deposits and deposit-like instruments				

B.2.4 ACTIVOS E PASSIVOS DO BANCO DE PORTUGAL FACE A NÃO RESIDENTES

Por países da área do euro e fora da área do euro - Saldos em fim de mês

ASSETS AND LIABILITIES OF THE BANCO DE PORTUGAL VIS-À-VIS NON-RESIDENTS

By euro area and non-euro area countries - End-of-month figures

Fonte / Source: Banco de Portugal

10^6 euros

		Activos							Passivos						
		Instituições financeiras monetárias			Sector não monetário			Total	Instituições financeiras monetárias			Sector não monetário			Total
		Países da área do euro	Países fora da área do euro	Total	Países da área do euro	Países fora da área do euro	Total		Países da área do euro	Países fora da área do euro	Total	Países da área do euro	Países fora da área do euro	Total	
		1	2	3=1+2	4	5	6=4+5	7=3+6	8	9	10=8+9	11	12	13=11+12	14=10+13
98	Dez	571	241	812	3 999	14 439	18 438	19 250	203	2 209	2 412	0	67	67	2 480
99	Dez	9 435	473	9 908	3 167	16 246	19 413	29 321	6 942	3 669	10 611	0	88	88	10 698
00	Dez	1 777	831	2 608	5 579	14 901	20 480	23 088	4 766	3 247	8 013	0	90	90	8 103
01	Out	1 685	816	2 501	3 573	18 320	21 893	24 394	6 801	3 498	10 298	0	90	90	10 389
	Nov	1 758	928	2 686	3 174	18 794	21 968	24 654	6 512	3 693	10 205	0	91	91	10 296
	Dez	1 436	835	2 271	3 163	18 955	22 118	24 389	4 989	3 258	8 247	0	91	91	8 338
02	Jan	1 617	1 099	2 716	2 767	19 485	22 252	24 968	6 177	3 434	9 611	0	92	92	9 703
	Fev	1 571	1 343	2 914	4 106	18 348	22 454	25 368	6 437	3 474	9 911	0	92	92	10 003
	Mar	1 587	1 311	2 898	4 085	18 566	22 651	25 548	7 432	3 532	10 964	0	93	93	11 057
	Abr	1 663	1 809	3 472	4 314	17 535	21 850	25 322	6 552	3 543	10 095	0	90	90	10 185
	Mai	1 379	942	2 322	3 440	19 180	22 620	24 942	6 311	3 160	9 471	0	88	88	9 560
	Jun	1 280	829	2 109	3 863	18 133	21 996	24 104	7 152	2 983	10 135	0	82	82	10 217
	Jul	1 232	1 175	2 408	4 206	17 635	21 840	24 248	6 396	3 035	9 431	0	82	82	9 512
	Ago	1 386	949	2 334	4 076	17 921	21 997	24 332	6 758	2 995	9 753	0	78	78	9 831
	Set	1 240	1 220	2 459	4 284	17 888	22 172	24 631	8 045	2 969	11 014	0	87	87	11 101
	Out	1 390	1 426	2 815	4 298	17 446	21 743	24 559	5 670	3 008	8 679	0	87	87	8 766
	Nov	1 521	1 181	2 702	4 886	16 930	21 816	24 518	6 971	3 002	9 973	0	82	82	10 055
	Dez	1 499	1 287	2 786	4 832	16 578	21 410	24 196	5 784	2 806	8 590	0	85	85	8 675
03	Jan	1 458	851	2 309	5 266	16 158	21 424	23 733	7 075	2 284	9 359	0	81	81	9 440
	Fev	1 402	749	2 151	6 645	14 557	21 202	23 353	7 218	2 236	9 454	0	83	83	9 537
	Mar	1 344	622	1 965	7 572	13 375	20 947	22 912	7 536	2 109	9 646	0	75	75	9 721

	1	2	3=1+2	4	5	6=4+5	7=3+6	8	9	10=8+9	11	12	13=11+12	14=10+13
	Euro area countries	Non-euro area countries	Total	Euro area countries	Non-euro area countries	Total	Total	Euro area countries	Non-euro area countries	Total	Euro area countries	Non-euro area countries	Total	Total
	Monetary financial institutions			Non-monetary sector				Monetary financial institutions			Non-monetary sector			
	Assets							Liabilities						

B.3.0 BALANÇO CONSOLIDADO DAS OUTRAS INSTITUIÇÕES FINANCEIRAS MONETÁRIAS (RESIDENTES)[1] - Activo (continua)

OTHER (RESIDENT) MONETARY FINANCIAL INSTITUTIONS CONSOLIDATED BALANCE SHEET[1] - Assets (to be continued)

Saldos em fim de mês — **End-of-month figures**

Fonte / Banco de Portugal — 10^6 euros

		Activos face ao Banco de Portugal[2]	Activos face ao exterior									Activos face ao sector não monetário residente			Activos diversos	Total do activo
			Créditos e equiparados					Títulos			Total					
			Face a OIFM			Face a outros sectores	Total					Empréstimos	Títulos	Total		
			Sede e sucursais da própria instituição	OIFM excepto sede e sucursais da própria instituição	Total			de OIFM	de outros sectores	Total						
		1	2	3	4=2+3	5	6=4+5	7	8	9=7+8	10=6+9	11	12	13=11+12	14	15=1+10+13+14
98	Dez	8 508	5 644	29 037	34 681	3 317	37 998	3 453	5 524	8 977	46 975	90 989	23 881	114 870	11 141	181 494
99	Dez	9 891	5 049	27 687	32 735	6 688	39 424	3 370	5 377	8 747	48 170	116 631	21 102	137 733	13 759	209 553
00	Dez	8 466	4 279	35 564	39 843	8 519	48 362	3 049	5 440	8 490	56 851	144 892	24 167	169 059	12 251	246 628
01	Set	7 014	7 665	33 344	41 008	7 383	48 391	3 353	5 479	8 832	57 223	161 682	23 725	185 407	13 444	263 088
	Out	6 761	7 244	35 535	42 779	7 633	50 411	3 359	5 433	8 792	59 203	162 850	22 811	185 661	13 198	264 823
	Nov	6 488	7 262	34 766	42 028	8 836	50 864	3 380	6 002	9 381	60 245	162 061	24 888	186 950	13 860	267 543
	Dez	9 033	7 484	34 070	41 553	8 791	50 344	3 478	6 525	10 003	60 347	162 499	25 759	188 258	15 374	273 013
02	Jan	8 368	6 747	32 918	39 665	8 899	48 564	3 618	6 647	10 265	58 829	162 350	26 066	188 416	13 138	268 750
	Fev	7 919	8 584	32 639	41 223	9 071	50 294	3 844	6 404	10 249	60 543	163 374	25 439	188 813	13 577	270 852
	Mar	7 440	9 433	33 954	43 387	9 139	52 526	3 693	6 816	10 509	63 034	165 007	24 672	189 679	13 204	273 358
	Abr	7 426	9 794	33 448	43 243	9 090	52 333	3 473	5 975	9 447	61 780	167 796	23 459	191 255	12 794	273 255
	Mai	7 531	12 928	31 815	44 743	9 163	53 906	3 452	6 114	9 565	63 472	168 877	22 924	191 801	13 333	276 136
	Jun	7 536	12 739	34 308	47 047	8 876	55 923	3 500	6 083	9 583	65 506	170 390	22 606	192 996	12 569	278 607
	Jul	7 138	12 442	36 345	48 787	7 915	56 702	3 392	6 266	9 659	66 360	171 575	22 724	194 299	14 012	281 809
	Ago	7 001	12 937	32 930	45 867	8 083	53 949	3 452	6 514	9 966	63 915	172 155	21 907	194 062	13 171	278 148
	Set	6 699	13 438	32 854	46 292	8 453	54 745	3 381	6 448	9 829	64 574	173 620	21 713	195 334	13 291	279 899
	Out	7 899	13 825	33 728	47 552	7 998	55 550	3 415	6 515	9 930	65 481	174 128	22 217	196 345	14 537	284 262
	Nov	6 071	12 420	33 226	45 646	7 899	53 545	3 466	6 979	10 446	63 991	175 384	22 042	197 426	14 928	282 416
	Dez	7 938	9 891	30 894	40 785	7 793	48 577	3 387	7 072	10 458	59 035	175 807	23 070	198 877	14 883	280 734
03	Jan	6 373	11 227	31 234	42 461	7 488	49 949	3 597	7 276	10 873	60 822	176 058	22 451	198 509	7 424	273 128
	Fev	6 565	10 510	32 044	42 555	7 549	50 103	3 790	7 419	11 210	61 313	176 574	22 885	199 459	7 910	275 247

	1	2	3	4=2+3	5	6=4+5	7	8	9=7+8	10=6+9	11	12	13=11+12	14	15=1+10+13+14
	Assets vis-à-vis Banco de Portugal[2]	Departments abroad	Other MFI excluding departments abroad	Total	Vis-a-vis other sectors	Total	Issued by other MFI	Issued by other sectors	Total	Total	Loans	Securities	Total	Remaining assets	Total assets
		Vis-à-vis other MFI													
		Credits and credit-like instruments					Securities								
		Assets vis-à-vis non-residents									Assets vis-à-vis the non-monetary resident sector				

B.3.0 BALANÇO CONSOLIDADO DAS OUTRAS INSTITUIÇÕES FINANCEIRAS MONETÁRIAS (RESIDENTES) [1]- Passivo (continuação)

OTHER (RESIDENT) MONETARY FINANCIAL INSTITUTIONS CONSOLIDATED BALANCE SHEET[1]- Liabilities (continued)

Saldos em fim de mês — **End-of-month figures**

Fonte / Banco de Portugal — 10^6 euros

		Passivos face ao Banco de Portugal	Depósitos e equiparados de não residentes					Depósitos e equiparados do sector não monetário residente	Títulos excepto capital	Passivos diversos	Capital e reservas[3],[4]			Total do passivo
			Face a OIFM			Face a outros sectores	Total				Total	Do qual:		
			Sede e sucursais da própria instituição	OIFM excepto sede e sucursais da própria instituição	Total							Provisões para créditos de cobrança duvidosa[3],[5]	Unidades de participação em Fundos do Mercado Monetário	
		16	17	18	19=17+18	20	21=19+20	22	23	24	25	26	27	28=16+21+..+25
98	Dez	1 231	8 808	33 249	42 058	6 727	48 785	100 705	10 474	6 311	13 988	.	.	181 494
99	Dez	2 582	10 179	39 710	49 890	7 918	57 808	112 269	12 993	5 934	17 967	2 286	.	209 553
00	Dez	3 299	15 866	53 482	69 349	9 276	78 625	120 093	17 254	5 347	22 009	2 253	115	246 628
01	Set	2 226	29 208	46 548	75 756	11 880	87 636	119 962	22 000	7 298	23 967	2 268	147	263 088
	Out	2 726	28 849	50 203	79 051	12 071	91 122	118 415	21 969	6 241	24 350	2 469	151	264 823
	Nov	1 731	30 005	51 856	81 861	12 354	94 215	118 715	22 148	6 085	24 648	2 494	158	267 543
	Dez	2 235	32 547	51 857	84 404	11 264	95 668	123 227	22 496	5 548	23 839	2 439	166	273 013
02	Jan	2 048	32 235	48 319	80 554	12 805	93 359	120 503	23 623	4 954	24 263	2 496	187	268 750
	Fev	1 359	33 731	47 996	81 727	14 267	95 994	119 877	23 243	5 458	24 921	2 347	187	270 852
	Mar	2 102	34 981	46 753	81 734	16 910	98 644	118 119	23 633	5 704	25 156	2 387	192	273 358
	Abr	1 263	36 330	46 878	83 208	16 696	99 904	117 722	24 015	5 634	24 718	2 372	202	273 255
	Mai	1 120	37 195	47 092	84 288	19 751	104 039	116 681	23 503	6 141	24 653	2 318	203	276 136
	Jun	1 927	38 368	46 937	85 304	19 327	104 632	118 380	23 321	5 801	24 545	2 326	216	278 607
	Jul	1 059	38 032	50 507	88 538	17 763	106 301	120 138	23 560	5 767	24 983	2 409	212	281 809
	Ago	1 087	37 532	48 763	86 295	17 432	103 727	119 505	23 559	5 150	25 122	2 480	335	278 148
	Set	1 849	38 596	49 919	88 515	16 455	104 970	119 791	23 142	5 202	24 945	2 504	364	279 899
	Out	628	41 516	53 214	94 729	15 997	110 726	118 528	23 183	5 559	25 638	2 503	381	284 262
	Nov	90	41 310	52 741	94 050	14 063	108 113	118 668	23 142	6 212	26 190	2 452	387	282 416
	Dez	1 032	40 964	49 842	90 806	11 195	102 001	122 666	23 687	5 236	26 113	2 429	665	280 734
03	Jan	652	41 249	49 977	91 226	12 899	104 125	119 566	21 381	470	26 933	2 395	665	273 128
	Fev	1 089	41 823	51 511	93 333	12 567	105 900	118 465	21 780	413	27 599	2 463	665	275 247

	16	17	18	19=17+18	20	21=19+20	22	23	24	25	26	27	28=16+21+..+25
	Liabilities vis-à-vis Banco de Portugal	Departments abroad	Other MFI excluding departments abroad	Total	Vis-à-vis other sectors	Total	Deposits and deposit-like instruments vis-à-vis non-monetary resident sector	Securities other than capital	Remaining liabilities	Total	Provisions for non-performing loans[3],[5]	Money market funds shares/units	Total liabilities
		Vis-à-vis other MFI									Of which:		
		Deposits and deposit-like instruments vis-à-vis non-residents								Capital and reserves[3],[4]			

(1) Sobre metodologias e conceitos ver Suplemento 1/01 ao Boletim Estatístico de Agosto 2001 e notas no fim da publicação./ For information on methodologies and concepts please see supplement to the Statistical Bulletin 1/01 of August 2001 and see notes at the end of this publication.
(2) A partir de Janeiro de 2002 inclui, também, as notas e moedas denominadas em euros na posse de outras IFM./ Since January 2002 also includes notes and coins denominated in euros held by other MFI.
(3) A partir de Dezembro de 1999, a noção de capital e reservas para fins estatísticos inclui provisões específicas para crédito de cobrança duvidosa e crédito vencido. Anteriormente as referidas provisões estavam incluidas nos "passivos diversos". / From December 1999 onwards, the capital and reserves for statistical purposes includes specific provisions for non-performing loans and overdue loans. These provisions were previously included in "remaining liabilities".
(4) Inclui os proveitos por natureza, líquidos de custos por natureza./ Includes operating income, net from operating costs.
(5) O conceito estatístico de provisões para créditos de cobrança duvidosa inclui também as provisões para crédito vencido./ The provisions for non-performing loans for statistical purposes includes provisions for overdue loans.

B.3.1 ACTIVOS E PASSIVOS DAS OUTRAS INSTITUIÇÕES FINANCEIRAS MONETÁRIAS FACE A INSTITUIÇÕES FINANCEIRAS MONETÁRIAS

Saldos em fim de mês

ASSETS AND LIABILITIES OF OTHER MONETARY FINANCIAL INSTITUTIONS VIS-À-VIS MONETARY FINANCIAL INSTITUTIONS

End-of-month figures

Fonte / Source: Banco de Portugal

10^6 euros

		Activos						Passivos	Por memória:
		Numerário (1)	Créditos e equiparados	Títulos excepto acções	Unidades de participação de fundos do mercado monetário	Acções e outras participações	Total	Depósitos e equiparados	Cheques
		1	2	3	4	5	6=1+...+5	7	8
98	Dez	814	26 051	9 684	.	2 951	39 500	25 950	2 523
99	Dez	1 628	36 452	8 165	.	3 239	49 484	35 018	2 786
00	Dez	1 140	25 601	8 282	0	1 558	36 580	25 021	3 599
01	Set	947	20 739	7 198	0	1 138	30 022	20 320	1 946
	Out	973	20 186	7 224	0	1 138	29 521	20 547	2 626
	Nov	974	22 209	6 426	0	1 165	30 775	21 183	1 797
	Dez	1 467	24 338	6 181	0	1 914	33 900	21 764	4 106
02	Jan	2 459	23 685	6 319	0	1 967	34 431	22 580	2 008
	Fev	2 010	24 190	6 122	0	1 977	34 299	22 398	2 038
	Mar	1 537	25 969	6 013	0	1 973	35 492	24 925	1 792
	Abr	1 394	27 332	5 754	0	1 973	36 453	25 298	2 241
	Mai	1 285	27 367	6 239	0	1 975	36 866	24 975	2 199
	Jun	1 295	26 791	6 281	0	2 286	36 653	25 211	2 242
	Jul	1 305	26 502	6 281	0	2 287	36 375	24 463	2 058
	Ago	1 278	27 024	6 269	0	2 263	36 834	25 123	1 816
	Set	1 120	27 100	6 151	0	2 239	36 609	26 104	2 151
	Out	1 145	28 999	6 122	0	2 149	38 416	25 608	1 826
	Nov	1 087	27 790	5 275	0	2 227	36 380	24 781	1 650
	Dez	1 432	29 613	5 337	0	1 712	38 095	26 022	2 822
03	Jan	1 116	28 166	5 142	0	1 708	36 132	25 000	1 738
	Fev	1 078	29 948	8 082	0	1 726	40 834	27 038	1 729

	1	2	3	4	5	6=1+...+5	7	8
	Notes and coins (1)	Credits and credit-like instruments	Securities other than shares	Money market funds shares / units	Shares and other equity	Total	Deposit and deposit-like instruments	Cheques
	Assets						Liabilities	Memo items:

(1) Inclui notas e moedas denominadas em euros./ Includes notes and coins denominated in euros.

B.3.2.1 ACTIVOS E PASSIVOS DAS OUTRAS INSTITUIÇÕES FINANCEIRAS MONETÁRIAS FACE A OUTROS INTERMEDIÁRIOS FINANCEIROS E AUXILIARES FINANCEIROS

Saldos em fim de mês

ASSETS AND LIABILITIES OF OTHER MONETARY FINANCIAL INSTITUTIONS VIS-À-VIS OTHER FINANCIAL INTERMEDIARIES AND FINANCIAL AUXILIARIES

End-of-month figures

Fonte / Source: Banco de Portugal

10^6 euros

		Activos					Passivos			
		Empréstimos e outras disponibilidades	Créditos de cobrança duvidosa	Títulos excepto acções	Acções e outras participações	Total	Depósitos transferíveis(1)	Acordos de recompra	Outros depósitos e equiparados	Total
		1	2	3	4	5=1+...+4	6	7	8	9=6+.7+8
98	Dez	5 675	13	1 978	4 387	12 053	2 348	376	2 807	5 530
99	Dez	8 222	11	2 138	5 168	15 539	3 049	3	3 860	6 912
00	Dez	12 273	5	2 115	6 022	20 414	2 668	0	3 116	5 784
01	Set	14 189	5	1 944	7 363	23 501	3 703	0	2 920	6 623
	Out	14 337	14	1 939	6 711	23 002	3 233	0	3 335	6 568
	Nov	12 565	5	2 011	8 483	23 064	3 396	0	3 189	6 585
	Dez	11 611	6	1 986	9 109	22 712	2 619	0	3 351	5 969
02	Jan	11 285	6	2 073	9 068	22 431	3 209	5	3 315	6 529
	Fev	11 171	8	2 045	9 119	22 342	3 520	5	3 142	6 667
	Mar	10 992	12	1 929	9 198	22 131	3 017	0	3 422	6 439
	Abr	12 647	10	2 034	7 376	22 068	3 162	0	2 999	6 160
	Mai	12 677	11	1 739	7 190	21 616	2 987	0	3 025	6 012
	Jun	12 555	11	1 804	7 821	22 192	3 182	5	3 206	6 393
	Jul	12 603	11	1 801	8 468	22 883	3 170	0	3 497	6 667
	Ago	12 689	11	1 776	8 294	22 771	3 116	0	3 243	6 359
	Set	12 526	12	1 892	8 496	22 925	3 320	0	3 380	6 700
	Out	12 352	10	1 835	8 440	22 637	2 976	0	3 392	6 367
	Nov	12 461	10	2 145	8 435	23 051	2 570	0	3 190	5 759
	Dez	10 790	10	1 511	8 487	20 799	2 281	0	3 490	5 771
03	Jan	11 358	8	1 429	8 480	21 275	3 142	0	2 066	5 208
	Fev	11 085	8	1 565	8 486	21 144	3 134	0	2 055	5 189

	1	2	3	4	5=1+...+4	6	7	8	9=6+7+8
	Loans and other assets	Non-performing loans	Securities other than shares	Shares and other equity	Total	Transferable deposits(1)	Repurchase agreements	Other deposit and deposit-like instruments	Total
	Assets					Liabilities			

(1) A partir de Janeiro de 2003 inclui outros passivos à vista. / From January 2003 onwards includes other overnight deposits.

B.3.2.2 ACTIVOS E PASSIVOS DAS OUTRAS INSTITUIÇÕES FINANCEIRAS MONETÁRIAS FACE A SOCIEDADES DE SEGUROS E FUNDOS DE PENSÕES

Saldos em fim de mês

ASSETS AND LIABILITIES OF OTHER MONETARY FINANCIAL INSTITUTIONS VIS-À-VIS INSURANCE CORPORATIONS AND PENSION FUNDS

End-of-month figures

Fonte / Source: Banco de Portugal

10^6 euros

		Activos					Passivos			
		Empréstimos e outras disponibilidades	Créditos de cobrança duvidosa	Títulos excepto acções	Acções e outras participações	Total	Depósitos transferíveis(1)	Acordos de recompra	Outros depósitos e equiparados	Total
		1	2	3	4	5=1+...+4	6	7	8	9=6+7+8
98	Dez	246	1	2	266	516	712	81	1 297	2 091
99	Dez	344	1	5	291	641	1 131	1	1 615	2 747
00	Dez	212	0	140	391	743	1 742	432	1 866	4 039
01	Set	136	0	63	287	486	1 618	561	939	3 118
	Out	245	0	49	298	593	2 127	570	858	3 556
	Nov	126	0	38	298	463	1 773	500	732	3 006
	Dez	200	0	6	298	504	2 266	441	1 682	4 389
02	Jan	156	0	62	298	515	2 440	460	906	3 805
	Fev	121	0	43	285	448	2 045	463	941	3 449
	Mar	132	0	4	290	426	2 062	465	1 009	3 536
	Abr	123	0	15	290	429	1 710	466	1 283	3 459
	Mai	101	0	23	303	427	1 867	0	833	2 700
	Jun	145	0	4	295	444	2 604	0	542	3 146
	Jul	132	0	4	295	431	2 231	0	1 588	3 819
	Ago	137	0	4	295	436	2 158	0	1 501	3 659
	Set	113	0	4	146	263	2 094	0	1 385	3 479
	Out	108	0	4	296	408	1 998	0	1 178	3 176
	Nov	133	4	4	311	452	1 787	0	1 110	2 897
	Dez	127	0	37	302	466	3 091	7	772	3 869
03	Jan	135	1	4	152	291	2 430	0	1 361	3 791
	Fev	104	0	4	151	259	2 545	0	1 256	3 801
		1 Loans and other assets	2 Non-performing loans	3 Securities other than shares	4 Shares and other equity	5=1+...+4 Total	6 Transferable deposits(1)	7 Repurchase agreements	8 Other deposits and deposit-like instruments	9=6+7+8 Total
		Assets					Liabilities			

(1) A partir de Janeiro de 2003 inclui outros passivos à vista. / From January 2003 onwards includes other overnight deposits

B.3.3.1 ACTIVOS E PASSIVOS DAS OUTRAS INSTITUIÇÕES FINANCEIRAS MONETÁRIAS FACE À ADMINISTRAÇÃO CENTRAL

Saldos em fim de mês

ASSETS AND LIABILITIES OF OTHER MONETARY FINANCIAL INSTITUTIONS VIS-À-VIS CENTRAL GOVERNMENT

End-of-month figures

Fonte / Source: Banco de Portugal

10^6 euros

		Activos				Passivos			
					do qual:				do qual:
		Empréstimos	Títulos excepto acções	Total	Estado	Depósitos transferíveis(1)	Outros depósitos e equiparados	Total	Estado
		1	2	3=1+2	4	5	6	7=5+6	8
98	Dez	260	10 235	10 495	10 285	2 618	970	3 588	1 437
99	Dez	296	5 914	6 210	5 996	3 881	1 194	5 075	1 569
00	Dez	324	5 704	6 028	5 803	3 093	3 322	6 415	3 691
01	Set	240	5 166	5 406	5 248	3 719	617	4 336	1 798
	Out	218	5 154	5 372	5 233	2 898	945	3 843	1 477
	Nov	247	5 433	5 680	5 511	2 620	969	3 589	1 064
	Dez	534	5 373	5 906	5 527	3 207	1 066	4 272	2 107
02	Jan	329	5 420	5 749	5 555	2 830	600	3 430	1 611
	Fev	334	5 095	5 428	5 227	2 296	1 668	3 964	1 950
	Mar	325	4 305	4 629	4 394	2 430	591	3 020	1 062
	Abr	298	4 667	4 965	4 756	2 556	660	3 216	1 041
	Mai	324	4 614	4 938	4 703	2 663	758	3 421	1 425
	Jun	295	4 240	4 535	4 320	2 683	798	3 481	1 266
	Jul	314	3 578	3 892	3 659	2 936	811	3 747	1 443
	Ago	334	3 476	3 810	3 571	2 957	782	3 739	1 429
	Set	279	3 185	3 463	3 264	2 894	661	3 555	1 382
	Out	312	3 616	3 928	3 713	2 766	498	3 264	1 160
	Nov	334	3 463	3 797	3 562	3 080	408	3 488	1 514
	Dez	374	4 059	4 433	4 219	4 662	726	5 388	3 289
03	Jan	380	3 835	4 215	3 999	4 965	323	5 287	3 901
	Fev	344	3 939	4 283	4 068	4 091	331	4 422	3 161
		1 Loans	2 Securities other than shares	3=1+2 Total	4 State of which:	5 Transferable deposits(1)	6 Other deposits and deposit-like instruments	7=5+6 Total	8 State of which:
		Assets				Liabilities			

(1) A partir de Janeiro de 2003 inclui outros passivos à vista. / From January 2003 onwards includes other overnight deposits.

B.3.3.2 ACTIVOS DAS OUTRAS INSTITUIÇÕES FINANCEIRAS MONETÁRIAS FACE ÀS ADMINISTRAÇÕES PÚBLICAS EXCEPTO ADMINISTRAÇÃO CENTRAL

Saldos em fim de mês

ASSETS OF OTHER MONETARY FINANCIAL INSTITUTIONS VIS-À-VIS GENERAL GOVERNMENT EXCEPT CENTRAL GOVERNMENT

End-of-month figures

Fonte / Source: Banco de Portugal

10^6 euros

		Instrumento financeiro		Sector institucional								Total
				Administração regional			Administração local				Fundos da segurança social	
		Empréstimos	Títulos	Açores	Madeira	Total	Continente	Açores	Madeira	Total		
		1	2	3	4	5=3+4	6	7	8	9=6+7+8	10	11=1+2=5+9+10
98	Dez	1 267	583	171	389	560	1 231	40	13	1 284	6	1 850
99	Dez	1 588	575	199	402	600	1 431	45	11	1 487	76	2 164
00	Dez	1 921	548	202	422	624	1 721	59	15	1 794	51	2 469
01	Set	2 452	466	171	385	556	2 093	75	29	2 197	166	2 918
	Out	2 495	426	132	367	498	2 145	77	31	2 253	170	2 921
	Nov	2 506	426	132	387	519	2 151	81	24	2 255	157	2 932
	Dez	2 768	407	115	440	555	2 296	85	35	2 415	205	3 176
02	Jan	2 765	403	110	413	523	2 322	84	35	2 440	205	3 167
	Fev	2 791	403	108	427	535	2 346	83	34	2 463	195	3 194
	Mar	2 853	398	108	424	532	2 402	84	37	2 522	196	3 251
	Abr	2 872	398	105	412	516	2 431	89	37	2 557	196	3 270
	Mai	2 994	398	106	417	523	2 540	96	38	2 674	194	3 392
	Jun	3 081	322	60	393	453	2 618	99	40	2 757	193	3 403
	Jul	3 160	322	62	391	453	2 710	106	42	2 859	170	3 482
	Ago	3 195	322	61	398	458	2 740	107	45	2 893	165	3 517
	Set	3 236	322	97	418	515	2 780	107	46	2 933	110	3 558
	Out	3 207	325	70	390	460	2 829	111	50	2 991	81	3 532
	Nov	3 252	326	66	417	483	2 853	116	44	3 013	81	3 577
	Dez	3 310	326	70	426	495	2 931	130	54	3 114	26	3 636
03	Jan	3 310	326	-	-	493	-	-	-	3 120	22	3 635
	Fev	3 366	328	-	-	491	-	-	-	3 180	23	3 694

	1	2	3	4	5=3+4	6	7	8	9=6+7+8	10	11=1+2=5+9+10
	Loans	Securities	Azores	Madeira	Total	Mainland	Azores	Madeira	Total	Social security funds	Total
			Regional government			Local government					
	Financial instrument		Institutional sector								

B.3.3.3 PASSIVOS DAS OUTRAS INSTITUIÇÕES FINANCEIRAS MONETÁRIAS FACE ÀS ADMINISTRAÇÕES PÚBLICAS EXCEPTO ADMINISTRAÇÃO CENTRAL

Saldos em fim de mês

LIABILITIES OF OTHER MONETARY FINANCIAL INSTITUTIONS VIS-À-VIS GENERAL GOVERNMENT EXCEPT CENTRAL GOVERNMENT

End-of-month figures

Fonte / Source: Banco de Portugal

10^6 euros

		Instrumento financeiro			Sector institucional								Total
					Administração regional			Administração local				Fundos de segurança social	
		Depósitos transferíveis[1]	Acordos de recompra	Outras depósitos e equiparados	Açores	Madeira	Total	Continente	Açores	Madeira	Total		
		1	2	3	4	5	6=4+5	7	8	9	10=7+8+9	11	12=1+2+3=6+10+11
98	Dez	1 177	106	986	96	48	144	639	14	14	667	1 458	2 269
99	Dez	1 082	0	480	115	35	150	657	14	18	688	723	1 561
00	Dez	1 204	0	550	83	93	176	636	16	12	664	915	1 755
01	Set	2 048	0	838	118	30	148	772	16	12	800	1 938	2 886
	Out	1 942	0	846	129	32	162	925	16	15	956	1 670	2 788
	Nov	2 103	0	555	139	29	168	801	18	16	835	1 655	2 657
	Dez	1 531	0	518	91	89	180	694	19	19	732	1 138	2 050
02	Jan	2 788	0	179	120	28	148	772	26	13	812	2 008	2 967
	Fev	2 430	0	350	128	42	169	735	24	13	772	1 839	2 781
	Mar	1 827	0	654	104	35	140	781	21	14	816	1 525	2 480
	Abr	1 755	0	565	115	38	153	724	27	13	764	1 402	2 320
	Mai	2 094	0	728	112	25	137	1 003	31	14	1 049	1 637	2 822
	Jun	2 059	0	696	113	36	149	949	27	14	990	1 615	2 755
	Jul	2 031	0	353	99	36	136	924	32	14	970	1 278	2 383
	Ago	2 263	0	539	96	31	128	891	34	17	942	1 732	2 801
	Set	2 071	0	702	100	43	143	943	24	14	981	1 649	2 773
	Out	2 043	0	860	113	44	157	1 082	28	26	1 136	1 610	2 903
	Nov	2 000	0	780	106	43	149	1 059	29	20	1 108	1 523	2 780
	Dez	1 693	0	784	97	34	131	983	35	22	1 040	1 305	2 477
03	Jan	1 899	0	1 070	68	47	115	1 045	34	25	1 105	1 749	2 969
	Fev	1 989	0	1 129	83	27	111	1 034	29	23	1 087	1 921	3 118

	1	2	3	4	5	6=4+5	7	8	9	10=7+8+9	11	12=1+2+3=6+10+11
	Transferable deposits[1]	Repurchase agreements	Other deposits and deposit-like instruments	Azores	Madeira	Total	Mainland	Azores	Madeira	Total	Social security funds	Total
				Regional government			Local government					
	Financial instrument			Institutional sector								

(1) A partir de Janeiro de 2003 inclui outros passivos à vista. / From January 2003 onwards includes other overnight deposits.

B.3.4 ACTIVOS E PASSIVOS DAS OUTRAS INSTITUIÇÕES FINANCEIRAS MONETÁRIAS FACE A SOCIEDADES NÃO FINANCEIRAS

Saldos em fim de mês

ASSETS AND LIABILITIES OF OTHER MONETARY FINANCIAL INSTITUTIONS VIS-À-VIS NON-FINANCIAL CORPORATIONS

End-of-month figures

Fonte / Source: Banco de Portugal

10^6 euros

		Activos					Passivos				Por memória:
		Empréstimos e outras disponibilidades	Créditos de cobrança duvidosa	Títulos excepto acções	Acções e outras participações	Total	Depósitos transferíveis(1)	Acordos de recompra	Outros depósitos e equiparados	Total	Fluxo mensal de créditos abatidos ao activo
		1	2	3	4	5=1+...+4	6	7	8	9=6+7+8	10
98	Dez	37 188	1 848	4 443	1 987	45 466	9 825	332	4 855	15 012	18
99	Dez	47 820	1 595	4 644	2 366	56 426	11 183	102	6 823	18 108	44
00	Dez	59 828	1 517	5 543	3 705	70 592	12 727	0	6 187	18 913	26
01	Set	68 593	1 774	4 698	3 737	78 802	11 607	0	6 597	18 204	8
	Out	68 655	1 742	4 418	3 814	78 629	11 258	0	6 358	17 616	13
	Nov	69 164	1 773	4 380	3 819	79 135	11 124	0	6 347	17 472	4
	Dez	69 741	1 689	4 642	3 939	80 011	13 745	0	5 933	19 678	70
02	Jan	69 954	1 830	4 753	3 989	80 527	11 558	0	5 992	17 550	22
	Fev	70 285	1 872	4 427	4 025	80 608	11 235	0	5 917	17 152	28
	Mar	70 984	1 789	4 472	4 077	81 322	11 331	0	6 128	17 458	25
	Abr	71 443	1 852	4 589	4 089	81 973	11 770	0	5 916	17 686	38
	Mai	71 668	1 798	4 388	4 269	82 123	11 346	0	5 770	17 116	76
	Jun	72 876	1 805	4 158	3 962	82 801	11 159	0	5 769	16 928	53
	Jul	72 975	1 860	4 306	3 951	83 091	11 689	0	5 401	17 089	19
	Ago	72 625	1 837	3 782	3 957	82 201	11 307	0	5 238	16 545	20
	Set	73 155	1 857	3 655	4 014	82 681	11 584	0	5 513	17 098	36
	Out	73 138	1 855	3 711	3 991	82 695	11 486	0	6 004	17 490	22
	Nov	73 772	1 931	3 465	3 893	83 061	11 493	0	6 227	17 720	28
	Dez	76 111	1 841	3 674	4 674	86 300	12 812	0	6 141	18 953	42
03	Jan	75 148	1 984	3 551	4 674	85 357	11 374	0	5 997	17 372	33
	Fev	76 025	1 941	3 648	4 765	86 380	11 149	0	6 236	17 385	46

	1	2	3	4	5=1+...+4	6	7	8	9=6+7+8	10
	Loans and other assets)	Non-performing loans	Securities other than shares	Shares and other equity	Total	Transferable deposits(1)	Repurchase agreements	Other deposits and deposit-like instruments	Total	Monthly write-off loans
	Assets					Liabilities				Memo items:

(1) A partir de Janeiro de 2003 inclui outros passivos à vista. / From January 2003 onwards includes other overnight deposits.

B.3.5 ACTIVOS E PASSIVOS DAS OUTRAS INSTITUIÇÕES FINANCEIRAS MONETÁRIAS FACE A PARTICULARES

Saldos em fim de mês

ASSETS AND LIABILITIES OF OTHER MONETARY FINANCIAL INSTITUTIONS VIS-À-VIS PRIVATE INDIVIDUALS

End-of-month figures

Fonte / Source: Banco de Portugal

10^6 euros

		Activos				Passivos					Por memória:
		Empréstimos e outras disponibilidades	Créditos de cobrança duvidosa	Títulos	Total	Depósitos e equiparados excepto depósitos de poupança	Depósitos de poupança habitação	Depósitos de poupança reformado	Outros depósitos de poupança	Total	Fluxo mensal de créditos abatidos ao activo
		1	2	3	4=1+2+3	5	6	7	8	9=5+..+8	10
98	Dez	42 712	1 118	0	43 830	44 053	1 673	8 199	4 517	58 441	24
99	Dez	54 799	1 152	0	55 952	48 941	1 925	8 682	5 610	65 157	14
00	Dez	66 567	1 249	0	67 817	53 834	2 121	8 660	5 901	70 515	25
01	Set	71 534	1 430	0	72 963	55 354	1 958	8 671	5 961	71 945	4
	Out	72 336	1 491	0	73 827	54 404	1 967	8 728	6 118	71 218	2
	Nov	72 828	1 515	0	74 343	56 026	1 951	8 628	6 064	72 669	3
	Dez	73 186	1 483	0	74 669	56 861	2 266	8 818	6 326	74 271	14
02	Jan	73 194	1 550	0	74 744	56 088	2 313	8 909	6 222	73 532	3
	Fev	73 878	1 605	0	75 483	55 794	2 297	8 940	6 276	73 306	3
	Mar	74 992	1 602	0	76 594	55 277	2 283	8 937	6 250	72 747	3
	Abr	75 582	1 657	0	77 239	55 293	2 249	8 919	6 221	72 681	3
	Mai	76 305	1 647	0	77 953	55 298	2 241	8 899	6 184	72 623	23
	Jun	76 633	1 619	0	78 253	56 541	2 238	8 883	6 152	73 815	24
	Jul	77 443	1 702	0	79 145	57 062	2 241	8 900	6 246	74 450	6
	Ago	78 205	1 734	0	79 939	57 231	2 247	8 910	6 384	74 773	3
	Set	79 354	1 735	0	81 090	57 220	2 250	8 921	6 395	74 786	9
	Out	80 053	1 772	0	81 825	56 305	2 260	8 937	6 323	73 825	2
	Nov	80 417	1 793	0	82 210	57 443	2 318	8 951	6 256	74 968	7
	Dez	80 264	1 696	0	81 960	58 390	2 700	8 973	5 117	75 180	13
03	Jan	80 697	1 800	0	82 497	57 120	2 671	9 034	5 109	73 933	5
	Fev	80 615	1 851	0	82 466	56 844	2 646	9 064	5 083	73 638	12

	1	2	3	4=1+2+3	5	6	7	8	9=5+..+8	10
	Loans and other assets	Non-performing loans	Securities	Total	Deposits and deposit-like instruments except saving deposits	Housing savings deposits	Pensioners' savings deposits	Other savings deposits	Total	Monthly write-off loans
	Assets				Liabilities					Memo items:

B.3.6 ACTIVOS E PASSIVOS DAS OUTRAS INSTITUIÇÕES FINANCEIRAS MONETÁRIAS FACE A EMIGRANTES

Saldos em fim de mês

ASSETS AND LIABILITIES OF OTHER MONETARY FINANCIAL INSTITUTIONS VIS-À-VIS EMIGRANTS

End-of-month figures

Fonte / Source: Banco de Portugal

10^6 euros

		Activos			Passivos			
		Empréstimos e outras disponibilidades	Créditos de cobrança duvidosa	Total	Depósitos e equiparados excepto depósitos de poupança	Conta emigrante	Outros depósitos de poupança[1]	Total
		1	2	3=1+2	4	5	6	7=4+5+6
98	Dez	645	15	660	7 560	5 848	365	13 773
99	Dez	787	14	801	7 065	5 332	311	12 708
00	Dez	983	14	996	7 888	4 684	99	12 672
01	Set	1 314	16	1 330	8 259	4 359	232	12 850
	Out	1 300	16	1 316	8 267	4 402	158	12 826
	Nov	1 317	15	1 333	8 153	4 367	218	12 738
	Dez	1 265	16	1 281	8 001	4 380	217	12 598
02	Jan	1 263	18	1 281	8 075	4 375	239	12 689
	Fev	1 290	19	1 309	7 969	4 349	241	12 559
	Mar	1 307	19	1 326	7 879	4 314	244	12 438
	Abr	1 291	20	1 311	7 678	4 275	247	12 200
	Mai	1 334	18	1 352	7 598	4 190	199	11 987
	Jun	1 347	21	1 368	7 521	4 112	230	11 864
	Jul	1 355	20	1 375	7 714	4 030	239	11 983
	Ago	1 368	20	1 387	7 576	3 830	222	11 629
	Set	1 335	19	1 354	7 410	3 763	227	11 401
	Out	1 302	19	1 321	7 470	3 703	331	11 504
	Nov	1 257	20	1 277	7 213	3 497	346	11 056
	Dez	1 266	18	1 285	7 603	2 912	511	11 026
03	Jan	1 221	17	1 238	7 906	2 549	551	11 006
	Fev	1 216	17	1 233	7 826	2 534	553	10 913

	1	2	3=1+2	4	5	6	7=4+5+6
	Loans and other assets	Non-performing loans	Total	Deposits and deposits-like instruments except saving deposits	Emigrants' accounts	Other savings deposits[1]	Total
	Assets			Liabilities			

(1) Inclui a conta poupança emigrante. / Includes emigrants' savings deposits.

B.3.7.1 ACTIVOS DAS OUTRAS INSTITUIÇÕES FINANCEIRAS MONETÁRIAS FACE A NÃO RESIDENTES

Saldos em fim de mês

ASSETS OF OTHER MONETARY FINANCIAL INSTITUTIONS VIS-À-VIS NON-RESIDENTS

End-of-month figures

Fonte / Source: Banco de Portugal

10^6euros

		Instrumento financeiro						Sector institucional							
								Instituições financeiras monetárias							
									Outras IFM						
		Numerário [1]	Depósitos transferíveis	Outros depósitos e equiparados	Créditos de cobrança duvidosa	Títulos excepto acções[2]	Acções e outras participações	Bancos centrais[1]	Sede e sucursais da própria instituição	Outras	Instituições financeiras não monetárias	Administrações públicas	Sociedades não financeiras	Particulares[3]	Total
		1	2	3	4	5	6	7	8	9	10	11	12	13	14=1+...+6= =7+...+13
98	Dez	154	1 021	36 651	172	6 303	2 674	475	5 907	32 227	2 844	1 771	3 318	434	46 975
99	Dez	203	1 516	37 510	195	6 147	2 600	574	5 389	30 716	4 195	1 872	5 003	422	48 170
00	Dez	285	883	47 015	179	5 032	3 458	657	4 618	38 274	6 843	1 254	4 792	413	56 851
01	Set	193	743	47 277	178	5 374	3 459	586	8 068	36 293	3 310	971	7 144	850	57 223
	Out	164	794	49 274	179	5 206	3 587	556	7 648	38 489	3 360	974	7 368	808	59 203
	Nov	133	927	49 620	184	5 778	3 604	538	7 646	37 762	5 381	1 108	6 938	873	60 245
	Dez	302	1 952	47 908	183	6 046	3 957	687	7 909	37 123	5 648	1 274	6 794	913	60 347
02	Jan	221	1 032	47 124	187	6 278	3 987	613	7 176	36 106	5 715	1 392	6 912	914	58 829
	Fev	145	1 128	48 851	171	6 245	4 004	509	9 081	35 986	5 145	1 560	7 250	1 012	60 543
	Mar	108	1 729	50 519	170	6 572	3 937	465	9 927	37 152	5 831	1 245	7 415	999	63 034
	Abr	98	1 486	50 582	166	5 556	3 891	453	10 289	36 427	5 563	660	7 385	1 005	61 780
	Mai	85	1 181	52 476	165	5 667	3 898	411	13 418	34 777	5 502	911	7 475	977	63 472
	Jun	71	1 197	54 499	155	5 626	3 957	388	13 233	37 314	5 483	903	7 106	1 079	65 506
	Jul	89	1 808	54 652	153	5 926	3 732	416	12 847	39 332	4 896	1 263	6 411	1 195	66 360
	Ago	93	1 870	51 817	169	6 221	3 745	419	13 339	35 979	4 854	1 612	6 594	1 119	63 915
	Set	63	1 683	52 832	167	6 241	3 588	390	13 864	35 810	5 144	1 297	6 939	1 131	64 574
	Out	59	2 583	52 729	180	6 342	3 589	396	14 257	36 711	4 821	971	7 159	1 166	65 481
	Nov	50	1 615	51 709	171	6 788	3 658	384	12 844	36 269	4 728	1 371	7 215	1 180	63 991
	Dez	84	1 373	46 957	163	6 758	3 700	397	10 318	33 853	4 980	1 655	6 695	1 138	59 035
03	Jan	53	1 018	48 714	164	7 095	3 778	495	11 642	34 416	4 817	1 285	7 066	1 100	60 822
	Fev	42	996	48 889	175	7 393	3 817	633	10 823	35 522	4 332	1 296	7 594	1 113	61 313

	1	2	3	4	5	6	7	8	9	10	11	12	13	14=1+...+6= =7+...+13
	Notes and coins [1]	Transferable deposits	Other deposits and deposit-like instruments	Non-performing loans	Securities other than shares[2]	Shares and other equity	Central banks[1]	Departments abroad	Other	Non-monetary financial institutions	General government	Non-financial corporations	Private individuals[3]	Total
							Monetary financial institutions	Other MFI						
	Financial instrument						Institutional sector							

(1) Não inclui notas e moedas denominadas em euros na posse das Outras IFM que são consideradas uma disponibilidade face ao Banco de Portugal./ Does not include notes and coins denominated in euros held by Other MFI, which are viewed as an asset vis-à-vis the Banco de Portugal.
(2) Inclui unidades de participação de fundos do mercado monetário e títulos do mercado monetário. / Includes money market funds shares/units and money market paper.
(3) Não inclui emigrantes. / Excludes emigrants.

B.3.7.2 PASSIVOS DAS OUTRAS INSTITUIÇÕES FINANCEIRAS MONETÁRIAS FACE A NÃO RESIDENTES[1]

Saldos em fim de mês

LIABILITIES OF OTHER MONETARY FINANCIAL INSTITUTIONS VIS-À-VIS NON-RESIDENTS[1]

End-of-month figures

Fonte / Source: Banco de Portugal

10^6 euros

		Instrumento financeiro			Sector institucional							Total
					Instituições financeiras monetárias							
						Outras IFM						
		Depósitos transferíveis)	Acordos de recompra	Outros depósitos e equiparados	Bancos centrais	Sede e sucursais da própria instituição	Outras	Instituições financeiras não monetárias	Administrações públicas	Sociedades não financeiras	Particulares[2]	
		1	2	3	4	5	6	7	8	9	10	11=1+2+3=4+...+10
98	Dez	4 226	284	44 275	24	8 808	33 249	1 288	5	1 997	3 414	48 785
99	Dez	3 960	377	53 471	108	10 179	39 710	2 119	3	1 973	3 716	57 808
00	Dez	6 037	239	72 349	41	15 866	53 482	2 294	17	2 702	4 221	78 625
01	Set	6 129	376	81 132	34	29 208	46 548	2 237	4	5 028	4 577	87 636
	Out	7 394	482	83 247	44	28 849	50 203	2 716	4	4 681	4 626	91 123
	Nov	6 658	644	86 913	45	30 005	51 856	2 687	4	4 275	5 343	94 215
	Dez	8 029	812	86 827	118	32 547	51 857	2 572	22	3 461	5 090	95 668
02	Jan	4 319	796	88 244	225	32 235	48 319	2 430	23	4 770	5 357	93 359
	Fev	5 705	730	89 559	231	33 731	47 996	2 270	22	5 714	6 029	95 994
	Mar	4 777	984	92 883	219	34 981	46 753	3 045	23	7 205	6 417	98 644
	Abr	4 987	1 011	93 905	116	36 330	46 878	3 480	23	7 157	5 920	99 904
	Mai	4 749	1 047	98 243	59	37 195	47 092	3 488	21	10 045	6 139	104 039
	Jun	5 261	952	98 420	270	38 368	46 937	3 476	20	10 005	5 557	104 632
	Jul	5 430	789	100 082	375	38 032	50 507	3 432	20	8 312	5 625	106 301
	Ago	5 446	724	97 557	267	37 532	48 763	2 886	20	8 858	5 400	103 726
	Set	5 586	1 351	98 033	56	38 596	49 919	2 836	21	8 372	5 170	104 970
	Out	5 392	818	104 517	99	41 516	53 214	2 988	22	8 637	4 252	110 726
	Nov	6 506	1 545	100 062	50	41 310	52 741	2 991	23	6 923	4 076	108 113
	Dez	6 115	1 500	94 386	57	40 964	49 842	3 130	22	4 018	3 967	102 001
03	Jan	6 362	1 207	96 557	50	41 249	49 977	3 070	25	5 476	4 279	104 125
	Fev	6 217	1 286	98 397	41	41 823	51 511	3 299	24	5 410	3 794	105 900

	1	2	3	4	5	6	7	8	9	10	11=1+2+3=4+...+10
	Transferable deposits	Repurchase agreements	Deposits and deposit-like instruments	Central banks	Departments abroad	Other	Non-monetary financial institutions	General government	Non-financial corporations	Private individuals[2]	Total
					Other MFI						
				Monetary financial institutions							
	Financial instrument			Institutional sector							

(1) Exclui passivos sob a forma de títulos. / Excludes liabilities for securities issued.
(2) Não inclui emigrantes. / Excludes emigrants.

B.3.8 ACTIVOS E PASSIVOS DAS OUTRAS INSTITUIÇÕES FINANCEIRAS MONETÁRIAS - SECTOR NÃO ESPECIFICADO

Saldos em fim de mês

ASSETS AND LIABILITIES OF OTHER MONETARY FINANCIAL INSTITUTIONS - NON-SPECIFIED SECTOR

End-of-month figures

Fonte / Source: Banco de Portugal

10^6 euros

		Activos	Passivos				
		Imóveis, mobiliário e material	Títulos excepto capital	Unidades de participação de fundos do mercado monetário	Capital e reservas[1]	Outros passivos (líquidos)	Total
		1	2	3	4	5	6=2+...+5
98	Dez	3 461	13 796	.	15 986	-416	29 366
99	Dez	3 391	16 910	.	20 212	-3 439	33 683
00	Dez	3 242	21 975	115	22 912	-3 008	41 993
01	Set	3 546	25 628	147	23 471	-967	48 280
	Out	3 569	25 619	151	23 527	-1 426	47 870
	Nov	3 571	25 659	158	23 484	-1 873	47 428
	Dez	3 618	25 755	166	24 571	-5 026	45 465
02	Jan	3 338	26 996	187	25 638	-4 250	48 571
	Fev	3 257	26 422	187	26 262	-4 227	48 644
	Mar	3 253	26 697	192	26 270	-3 388	49 770
	Abr	3 254	26 832	202	25 543	-2 758	49 819
	Mai	3 273	26 804	203	25 541	-2 831	49 717
	Jun	3 285	26 652	216	25 775	-2 427	50 216
	Jul	3 266	26 895	212	25 892	-3 599	49 398
	Ago	3 240	26 758	335	25 981	-3 376	49 697
	Set	3 189	26 194	364	25 896	-3 613	48 842
	Out	3 187	26 189	381	25 876	-3 880	48 566
	Nov	3 208	26 144	387	26 083	-3 171	49 444
	Dez	3 217	26 476	665	25 725	-4 329	48 537
03	Jan	3 669	25 858	665	27 976	-4 059	50 440
	Fev	3 434	29 197	665	28 660	-4 885	53 637

	1	2	3	4	5	6=2+...+5
	Fixed assets	Securities other than capital	Money market funds shares / units	Capital and reserves[1]	Other liabilities (net)	Total
	Assets	Liabilities				

(1) A partir de Dezembro de 1999, a noção de capital e reservas para fins estatísticos inclui provisões para créditos de cobrança duvidosa. A partir de Janeiro de 2003 inclui proveitos por natureza, líquidos de custos por natureza. / From December 1999 onwards, the capital and reserves definition for statistical purposes includes provisions for non-performing loans. From January 2003 onwards, includes operating income, net from operating costs.

B.4.1.1 EMPRÉSTIMOS DE OUTRAS INSTITUIÇÕES FINANCEIRAS MONETÁRIAS ÀS INSTITUIÇÕES FINANCEIRAS NÃO MONETÁRIAS [1]

Por prazo - Saldos em fim de mês

LOANS OF OTHER MONETARY FINANCIAL INSTITUTIONS TO NON-MONETARY FINANCIAL INSTITUTIONS [1]

By maturity - End-of-month figures

Fonte / Source: Banco de Portugal

10^6 euros

		Outros intermediários e auxiliares financeiros				Sociedades de seguros e fundos de pensões				Total			
		Até 1 ano	De 1 a 5 anos	A mais de 5 anos	Total	Até 1 ano	De 1 a 5 anos	A mais de 5 anos	Total	Até 1 ano	De 1 a 5 anos	A mais de 5 anos	Total
		1	2	3	4=1+2+3	5	6	7	8=5+6+7	9=1+5	10=2+6	11=3+7	12=4+8=9+10+11
98	Dez	3 762	962	964	5 688	71	104	72	248	3 833	1 067	1 037	5 936
99	Dez	4 988	1 150	2 095	8 233	176	98	72	346	5 164	1 248	2 166	8 578
00	Dez	8 736	1 727	1 815	12 277	162	31	20	212	8 898	1 757	1 835	12 490
01	Set	10 615	2 030	1 549	14 194	86	31	20	136	10 701	2 061	1 568	14 330
	Out	10 698	2 217	1 437	14 351	195	31	19	245	10 893	2 248	1 456	14 597
	Nov	9 034	2 082	1 454	12 570	76	31	19	126	9 110	2 113	1 473	12 696
	Dez	7 790	2 367	1 460	11 617	150	31	19	200	7 940	2 398	1 479	11 817
02	Jan	7 545	2 293	1 453	11 290	106	31	19	156	7 651	2 323	1 472	11 446
	Fev	7 372	2 330	1 477	11 179	72	31	19	121	7 444	2 361	1 496	11 300
	Mar	7 336	2 181	1 486	11 004	83	31	19	132	7 419	2 212	1 505	11 136
	Abr	7 336	2 119	3 203	12 658	74	31	19	124	7 410	2 150	3 222	12 781
	Mai	7 331	2 210	3 147	12 688	52	31	18	101	7 382	2 241	3 165	12 788
	Jun	7 511	2 120	2 935	12 567	96	31	18	145	7 607	2 151	2 954	12 712
	Jul	7 628	2 074	2 911	12 614	83	31	18	132	7 712	2 105	2 929	12 746
	Ago	7 745	2 037	2 919	12 701	88	31	18	137	7 833	2 068	2 937	12 838
	Set	7 589	2 043	2 906	12 538	65	31	18	113	7 654	2 073	2 923	12 651
	Out	7 376	1 976	3 010	12 362	60	31	18	108	7 436	2 007	3 028	12 471
	Nov	7 082	2 135	3 254	12 471	89	31	18	137	7 171	2 166	3 271	12 608
	Dez	5 417	2 025	3 358	10 800	77	31	19	127	5 495	2 055	3 377	10 927
03	Jan	5 984	2 006	3 376	11 366	86	31	19	136	6 070	2 037	3 395	11 502
	Fev	5 741	1 993	3 360	11 094	55	31	19	104	5 795	2 024	3 379	11 198
		1	2	3	4=1+2+3	5	6	7	8=5+6+7	9=1+5	10=2+6	11=3+7	12=4+8=9+10+11
		Up to 1 year	From 1 to 5 years	Over 5 years	Total	Up to 1 year	From 1 to 5 years	Over 5 years	Total	Up to 1 year	From 1 to 5 years	Over 5 years	Total
		Other financial intermediaries and financial auxiliaries				Insurance corporations and pension funds				Total			

(1) Não inclui crédito titulado. / Excludes securities.

B.4.1.2 EMPRÉSTIMOS DE OUTRAS INSTITUIÇÕES FINANCEIRAS MONETÁRIAS ÀS ADMINISTRAÇÕES PÚBLICAS EXCEPTO ADMINISTRAÇÃO CENTRAL [1]

Por prazo - Saldos em fim de mês

LOANS OF OTHER MONETARY FINANCIAL INSTITUTIONS TO GENERAL GOVERNMENT EXCEPT CENTRAL GOVERNMENT [1]

By maturity - End-of-month figures

Fonte / Source: Banco de Portugal

10^6 euros

		Total				Do qual:							
						Administração regional				Administração local			
		Até 1 ano	De 1 a 5 anos	A mais de 5 anos	Total	Até 1 ano	De 1 a 5 anos	A mais de 5 anos	Total	Até 1 ano	De 1 a 5 anos	A mais de 5 anos	Total
		1	2	3	4=1+2+3	5	6	7	8=5+6+7	9	10	11	12=9+10+11
98	Dez	67	138	1 062	1 267	15	2	6	23	50	136	1 052	1 238
99	Dez	141	212	1 236	1 588	16	51	18	84	53	161	1 214	1 428
00	Dez	153	206	1 562	1 921	44	63	18	125	62	143	1 540	1 745
01	Set	304	176	1 972	2 452	64	33	27	124	79	142	1 942	2 163
	Out	289	163	2 043	2 495	43	34	29	106	82	129	2 008	2 220
	Nov	308	160	2 037	2 506	65	34	28	127	92	126	2 004	2 222
	Dez	379	166	2 223	2 768	116	32	33	181	64	133	2 184	2 382
02	Jan	388	140	2 237	2 765	124	9	21	154	65	131	2 211	2 406
	Fev	384	138	2 269	2 791	123	9	34	167	72	129	2 229	2 430
	Mar	393	140	2 319	2 853	125	9	34	168	78	131	2 279	2 489
	Abr	383	140	2 349	2 872	113	5	35	153	79	135	2 309	2 523
	Mai	393	79	2 522	2 994	120	5	34	159	84	74	2 482	2 641
	Jun	374	89	2 618	3 081	125	5	35	164	62	84	2 578	2 724
	Jul	366	92	2 703	3 160	136	6	21	164	65	85	2 676	2 826
	Ago	364	92	2 739	3 195	142	6	21	169	63	86	2 712	2 860
	Set	366	89	2 781	3 236	199	7	20	226	62	82	2 756	2 900
	Out	268	94	2 844	3 207	132	16	20	168	61	78	2 819	2 958
	Nov	284	96	2 871	3 252	154	16	20	190	54	81	2 845	2 980
	Dez	168	173	2 969	3 310	89	93	21	203	58	80	2 944	3 082
03	Jan	469	105	2 736	3 310	115	65	20	201	335	40	2 712	3 087
	Fev	475	108	2 782	3 366	115	65	18	198	341	43	2 761	3 145
		1	2	3	4=1+2+3	5	6	7	8=5+6+7	9	10	11	12=9+10+11
		Up to 1 year	From 1 to 5 years	Over 5 years	Total	Up to 1 year	From 1 to 5 years	Over 5 years	Total	Up to 1 year	From 1 to 5 years	Over 5 years	Total
						Regional Government				Local Government			

(1) Não inclui crédito titulado. / Excludes securities.

B.4.1.3 EMPRÉSTIMOS DE OUTRAS INSTITUIÇÕES FINANCEIRAS MONETÁRIAS ÀS SOCIEDADES NÃO FINANCEIRAS [1]

Por prazo - Saldos em fim de mês

LOANS OF OTHER MONETARY FINANCIAL INSTITUTIONS TO NON-FINANCIAL CORPORATIONS [1]

By maturity - End-of-month figures

Fonte / Source: Banco de Portugal

10^6 euros

		Até 1 ano	De 1 a 5 anos	A mais de 5 anos	Total	Do qual: Cobrança duvidosa
		1	2	3	4=1+2+3	5
98	Dez	23 761	8 249	7 026	39 036	1 848
99	Dez	29 409	9 926	10 080	49 415	1 595
00	Dez	32 730	16 261	12 354	61 345	1 517
01	Set	36 847	19 111	14 409	70 367	1 774
	Out	36 732	19 007	14 658	70 396	1 742
	Nov	37 079	19 171	14 686	70 936	1 773
	Dez	36 508	19 744	15 177	71 430	1 689
02	Jan	36 603	20 150	15 031	71 784	1 830
	Fev	36 672	20 236	15 249	72 157	1 872
	Mar	36 416	20 558	15 799	72 773	1 789
	Abr	36 616	20 736	15 942	73 295	1 852
	Mai	36 578	20 774	16 114	73 466	1 798
	Jun	37 070	21 094	16 517	74 681	1 805
	Jul	37 090	21 017	16 727	74 835	1 860
	Ago	36 475	21 184	16 802	74 461	1 837
	Set	36 995	21 354	16 662	75 011	1 857
	Out	36 720	21 483	16 790	74 992	1 854
	Nov	36 971	21 659	17 073	75 703	1 931
	Dez	39 292	21 081	17 579	77 952	1 841
03	Jan	41 222	18 846	17 063	77 132	1 984
	Fev	41 807	18 984	17 176	77 967	1 941

	1	2	3	4=1+2+3	5
	Up to 1 year	From 1 to 5 years	Over 5 years	Total	Non-performing loans
					Of which:

(1) Não inclui crédito titulado. / Excludes securities.

B.4.1.4 EMPRÉSTIMOS DE OUTRAS INSTITUIÇÕES FINANCEIRAS MONETÁRIAS A PARTICULARES [1] [2] (continua)

Por finalidade e prazo - Saldos em fim de mês

LOANS OF OTHER MONETARY FINANCIAL INSTITUTIONS TO PRIVATE INDIVIDUALS [1] [2] (to be continued)

By purpose and maturity - End-of-month figures

Fonte / Source: Banco de Portugal

10^6 euros

		Habitação					Consumo				
		Até 1 ano	De 1 a 5 anos	A mais de 5 anos	Total	do qual: Cobrança duvidosa	Até 1 ano	De 1 a 5 anos	A mais de 5 anos	Total	do qual: Cobrança duvidosa
		1	2	3	4=1+2+3	5	6	7	8	9=6+7+8	10
98	Dez	235	642	31 556	32 433	381	2 391	3 057	743	6 191	271
99	Dez	431	785	40 963	42 180	449	2 414	2 992	1 364	6 770	248
00	Dez	437	1 189	49 108	50 735	544	2 370	3 848	1 959	8 177	298
01	Set	462	899	55 000	56 361	650	1 288	3 818	2 782	7 887	319
	Out	484	908	55 725	57 117	675	1 281	3 782	3 009	8 072	352
	Nov	395	926	56 411	57 732	673	1 301	3 825	2 723	7 849	361
	Dez	396	931	56 038	57 365	675	1 438	3 827	2 808	8 074	347
02	Jan	397	952	56 601	57 950	703	1 246	3 710	2 950	7 905	343
	Fev	387	958	57 203	58 548	725	1 266	3 713	2 982	7 961	357
	Mar	393	947	58 019	59 359	738	1 374	3 751	3 079	8 204	374
	Abr	401	942	58 770	60 113	764	1 379	3 694	3 140	8 213	376
	Mai	397	949	59 550	60 897	774	1 396	3 636	3 102	8 135	371
	Jun	399	922	60 060	61 381	791	1 364	3 465	3 140	7 969	335
	Jul	395	923	60 945	62 264	818	1 363	3 485	3 222	8 070	377
	Ago	360	902	61 783	63 046	859	1 433	3 278	3 148	7 859	372
	Set	325	883	62 980	64 188	857	1 482	3 240	3 221	7 943	356
	Out	319	922	63 688	64 929	879	1 418	3 249	3 277	7 943	364
	Nov	315	972	64 473	65 760	919	1 283	3 162	3 040	7 484	323
	Dez	321	965	63 552	64 838	905	1 438	3 270	3 164	7 872	282
03	Jan	316	1 044	64 166	65 527	963	1 555	2 868	3 287	7 710	270
	Fev	333	1 400	63 781	65 514	1 012	1 564	2 983	3 352	7 899	284

	1	2	3	4=1+2+3	5	6	7	8	9=6+7+8	10
	Up to 1 year	From 1 to 5 years	Over 5 years	Total	Non-performing loans	Up to 1 year	From 1 to 5 years	Over 5 years	Total	Non-performing loans
					of which:					of which:
	Housing					Consumption				

B.4.1.4 EMPRÉSTIMOS DE OUTRAS INSTITUIÇÕES FINANCEIRAS MONETÁRIAS A PARTICULARES[1] [2] (continuação)

Por finalidade e prazo - Saldos em fim de mês

LOANS OF OTHER MONETARY FINANCIAL INSTITUTIONS TO PRIVATE INDIVIDUALS[1] [2] (continued)

By purpose and maturity - End-of-month figures

Fonte / Source: Banco de Portugal

10^6 euros

		Outros fins					Total				
		Até 1 ano	De 1 a 5 anos	A mais de 5 anos	Total	do qual: Cobrança duvidosa	Até 1 ano	De 1 a 5 anos	A mais de 5 anos	Total	do qual: Cobrança duvidosa
		11	12	13	14=11+12+13	15	16	17	18	19=16+17+18=4+9+14	20=5+10+15
98	Dez	2 850	1 893	1 124	5 866	482	5 476	5 591	33 423	44 490	1 133
99	Dez	3 523	2 563	1 717	7 803	468	6 369	6 340	44 044	56 753	1 166
00	Dez	4 643	3 001	2 257	9 901	422	7 450	8 038	53 324	68 813	1 263
01	Set	4 668	2 875	2 502	10 045	476	6 418	7 591	60 284	74 294	1 445
	Out	4 676	2 792	2 487	9 955	479	6 441	7 482	61 220	75 143	1 506
	Nov	4 723	2 844	2 528	10 095	495	6 419	7 596	61 661	75 676	1 530
	Dez	4 992	2 873	2 647	10 511	477	6 826	7 631	61 493	75 950	1 499
02	Jan	4 699	2 821	2 649	10 170	522	6 342	7 483	62 201	76 025	1 568
	Fev	4 652	2 888	2 743	10 283	542	6 305	7 559	62 928	76 792	1 625
	Mar	4 637	2 897	2 824	10 358	510	6 403	7 595	63 922	77 920	1 622
	Abr	4 539	2 859	2 826	10 224	538	6 318	7 496	64 736	78 550	1 677
	Mai	4 578	2 833	2 862	10 273	520	6 371	7 419	65 514	79 304	1 666
	Jun	4 587	2 836	2 848	10 271	515	6 350	7 223	66 048	79 621	1 641
	Jul	4 560	2 810	2 817	10 187	526	6 318	7 217	66 985	80 521	1 722
	Ago	4 445	2 976	3 001	10 422	523	6 239	7 156	67 931	81 327	1 754
	Set	4 409	2 930	2 973	10 312	541	6 216	7 053	69 175	82 443	1 754
	Out	4 343	2 923	3 008	10 274	548	6 079	7 094	69 973	83 146	1 791
	Nov	4 369	2 879	2 994	10 243	571	5 967	7 012	70 508	83 487	1 813
	Dez	4 439	2 865	3 230	10 534	527	6 198	7 100	69 946	83 244	1 714
03	Jan	4 954	2 563	2 982	10 499	584	6 825	6 475	70 435	83 735	1 818
	Fev	4 861	2 584	2 841	10 287	571	6 758	6 967	69 975	83 700	1 868

	11	12	13	14=11+12+13	15	16	17	18	19=16+17+18=4+9+14	20=5+10+15
	Up to 1 year	1 to 5 years	Over 5 years	Total	Non-performing loans of which:	Up to 1 year	1 to 5 years	Over 5 years	Total	Non-performing loans of which:
	Other purposes					Total				

(1) Não inclui crédito titulado. / Excludes securities.
(2) Inclui crédito a emigrantes. / Includes credit to emigrants.

B.4.2.1 EMPRÉSTIMOS DE OUTRAS INSTITUIÇÕES FINANCEIRAS MONETÁRIAS A SOCIEDADES NÃO FINANCEIRAS[1] (continua)

Por ramo de actividade - Saldos em fim de mês

LOANS OF OTHER MONETARY FINANCIAL INSTITUTIONS TO NON-FINANCIAL CORPORATIONS[1] (to be continued)

By branch of activity - End-of-month figures

Fonte / Source: Banco de Portugal

10^6 euros

		Agricultura, produção animal, caça e silvicultura		Pesca		Indústrias extractivas		Indústrias transformadoras		Produção e distribuição de electricidade, gás e água		Construção	
		Total	do qual: Cobrança duvidosa	Total	do qual: Cobrança duvidosa	Total	do qual: Cobrança duvidosa	Total	do qual: Cobrança duvidosa	Total	do qual: Cobrança duvidosa	Total	do qual: Cobrança duvidosa
		1	2	3	4	5	6	7	8	9	10	11	12
98	Dez	585	67	91	8	356	18	9 252	735	1 182	1	6 588	269
99	Dez	746	62	96	19	489	14	10 519	647	1 666	3	8 667	224
00	Dez	797	57	90	16	519	13	12 056	552	2 341	3	12 126	212
01	Jul	808	64	99	16	553	14	12 992	633	2 044	2	13 458	265
	Ago	815	64	97	15	572	13	12 958	637	2 021	3	13 913	275
	Set	783	56	97	15	560	14	13 088	642	2 083	4	14 208	274
	Out	810	61	96	14	626	14	13 132	665	2 130	1	14 196	264
	Nov	809	59	98	14	604	13	13 208	659	2 152	2	14 488	275
	Dez	858	56	100	13	645	13	13 248	619	2 082	2	14 504	249
02	Jan	813	64	92	13	674	19	13 350	675	2 103	2	14 576	277
	Fev	795	63	94	14	676	17	13 366	671	2 100	8	14 736	289
	Mar	801	66	102	14	688	15	13 142	632	2 071	4	14 653	275
	Abr	795	65	102	13	691	15	13 171	633	2 042	3	14 787	292
	Mai	800	63	106	13	673	16	13 100	607	1 990	4	14 896	287
	Jun	817	67	106	15	638	17	13 541	572	2 077	6	14 939	329
	Jul	823	68	103	15	684	20	13 750	596	2 021	3	14 942	330
	Ago	814	68	109	12	693	17	13 775	572	2 134	3	14 963	328
	Set	823	66	99	13	699	19	13 676	618	2 159	4	15 080	311
	Out	851	66	103	14	757	20	13 618	616	2 118	3	14 964	305
	Nov	855	69	103	14	783	15	13 630	574	2 118	7	15 086	318
	Dez	850	64	104	13	799	13	13 709	541	1 832	3	15 782	341

	1	2	3=1+2	4	5	6	7=5+6	8	9	10	11=9+10	12
	Total	Non-performing loans of which:	Total	Non-performing loans of which:	Total	Non-performing loans of which:	Total	Non-performing loans of which:	Total	Non-performing loans of which:	Total	Non-performing loans of which:
	Agriculture, hunting and forestry		Fishing		Mining and quarrying		Manufacturing		Production and distribution of electricity, gas and water		Construction	

B.4.2.1 EMPRÉSTIMOS DE OUTRAS INSTITUIÇÕES FINANCEIRAS MONETÁRIAS A SOCIEDADES NÃO FINANCEIRAS[1] (continuação)

LOANS OF OTHER MONETARY FINANCIAL INSTITUTIONS TO NON-FINANCIAL CORPORATIONS[1] (continued)

Por ramo de actividade - Saldos em fim de mês

By branch of activity - End-of-month figures

Fonte / Source: Banco de Portugal

10^6 euros

		Comércio por grosso e a retalho, reparação de veículos automóveis, motociclos e de bens de uso pessoal e doméstico		Alojamento e restauração (restaurantes e similares)		Transportes, armazenagem e comunicações		Actividades imobiliárias, alugueres e serviços prestados às empresas		Educação, saúde e outras actividades de serviços colectivos, sociais e pessoais		Total	
		Total	do qual: Cobrança duvidosa	Total	do qual: Cobrança duvidosa	Total	do qual: Cobrança duvidosa	Total	do qual: Cobrança duvidosa	Total	do qual: Cobrança duvidosa	Total	do qual: Cobrança duvidosa
		13	14	15	16	17	18	19	20	21	22	23	24
98	Dez	10 079	455	812	43	1 371	37	6 577	136	2 145	79	39 036	1 848
99	Dez	11 287	409	919	33	2 050	34	9 895	98	3 082	55	49 417	1 595
00	Dez	12 478	376	1 213	37	3 241	30	13 344	134	3 139	87	61 345	1 517
01	Jul	13 003	426	1 367	42	3 327	35	17 295	144	3 614	105	68 561	1 745
	Ago	12 925	442	1 357	38	3 334	33	17 527	122	3 606	98	69 125	1 739
	Set	12 855	439	1 368	39	3 325	36	18 384	147	3 616	108	70 367	1 773
	Out	12 907	401	1 394	40	3 524	36	18 244	129	3 337	116	70 397	1 742
	Nov	12 879	428	1 404	38	3 656	33	18 211	121	3 427	130	70 936	1 773
	Dez	12 717	422	1 488	36	3 596	33	18 637	114	3 555	132	71 430	1 689
02	Jan	12 798	429	1 514	39	3 611	33	18 846	142	3 408	137	71 784	1 830
	Fev	12 957	451	1 550	39	3 608	33	18 879	141	3 396	146	72 157	1 872
	Mar	12 976	421	1 598	41	3 784	32	19 408	129	3 551	160	72 773	1 789
	Abr	12 992	439	1 619	41	3 871	33	19 676	156	3 547	160	73 295	1 852
	Mai	12 868	426	1 644	40	3 857	32	19 844	152	3 687	157	73 466	1 798
	Jun	13 060	395	1 679	50	4 099	31	19 958	162	3 767	160	74 682	1 805
	Jul	12 966	399	1 696	54	4 188	29	19 977	171	3 685	174	74 835	1 859
	Ago	12 690	389	1 674	52	4 050	28	19 930	166	3 629	202	74 462	1 837
	Set	12 701	402	1 667	35	4 124	34	20 227	168	3 757	187	75 011	1 857
	Out	12 632	406	1 683	36	3 916	34	20 689	165	3 662	190	74 993	1 855
	Nov	12 827	481	1 686	36	3 880	32	20 971	193	3 765	193	75 703	1 931
	Dez	12 823	425	1 737	30	4 649	33	21 524	200	4 143	180	77 952	1 841

	13	14	15	16	17	18	19	20	21	22	23	24
	Total	Non-performing loans of which:	Total	Non-performing loans of which:	Total	Non-performing loans of which:	Total	Non-performing loans of which:	Total	Non-performing loans of which:	Total	Non-performing loans of which:
	Wholesale and retail trade, repair of motor vehicles, motorcycles and personal and household goods		Hotels and catering (restaurants and other)		Transport, storage and communications		Real estate, rental and supply of services to companies		Education, health and other community, social and personal service activities		Total	

(1) Não inclui crédito titulado. / Excludes securities.

B.4.2.2 EMPRÉSTIMOS DE OUTRAS INSTITUIÇÕES FINANCEIRAS MONETÁRIAS A SOCIEDADES NÃO FINANCEIRAS DA INDÚSTRIA TRANSFORMADORA[1]

LOANS OF OTHER MONETARY FINANCIAL INSTITUTIONS TO NON-FINANCIAL CORPORATIONS OF THE MANUFACTURING INDUSTRY[1]

Por ramo de actividade - Saldos em fim de mês

By branch of activity - End-of-month figures

Fonte / Source: Banco de Portugal

10^6 euros

		Indústrias alimentares, das bebidas e do tabaco	Indústria têxtil	Indústria do couro e de produtos do couro	Indústrias da madeira e da cortiça e suas obras	Indústrias de pasta, de papel e cartão e seus artigos: edição e impressão	Fabricação de coque, produtos petrolíferos refinados e combustível nuclear	Fabricação de produtos químicos e de fibras sintéticas ou artificiais	Fabricação de artigos de borracha e de matérias plásticas	Fabricação de outros produtos minerais não metálicos	Indústrias metalúrgicas de base e de produtos metálicos	Fabricação de máquinas e de equipamentos não especificados	Fabricação de equipamento eléctrico e de óptica	Fabricação de material de transporte	Indústrias transformadoras, não especificadas	Total
		1	2	3	4	5	6	7	8	9	10	11	12	13	14	15=1+...+14
98	Dez	1 775	1 771	406	867	593	115	504	213	618	730	401	429	374	456	9 252
99	Dez	2 036	1 857	406	975	678	218	576	304	786	867	424	434	430	528	10 519
00	Dez	2 214	2 071	439	1 034	746	153	621	346	1 323	972	471	502	513	649	12 056
01	Jul	2 489	2 143	479	1 159	820	122	753	391	1 368	1 074	520	500	559	615	12 992
	Ago	2 451	2 140	465	1 183	862	75	752	392	1 379	1 077	514	483	574	612	12 958
	Set	2 439	2 156	459	1 266	859	97	756	402	1 350	1 093	531	486	579	615	13 088
	Out	2 503	2 192	450	1 193	795	122	776	417	1 377	1 083	561	480	568	615	13 132
	Nov	2 563	2 182	463	1 145	787	121	761	421	1 381	1 108	565	496	588	626	13 208
	Dez	2 524	2 216	445	1 155	824	137	733	424	1 421	1 113	584	487	569	617	13 248
02	Jan	2 659	2 216	456	1 181	708	192	695	437	1 451	1 113	576	489	569	609	13 350
	Fev	2 681	2 203	459	1 179	698	178	697	439	1 466	1 112	595	467	583	611	13 366
	Mar	2 577	2 203	452	1 143	672	132	701	428	1 469	1 104	600	463	576	621	13 142
	Abr	2 459	2 213	450	1 184	698	141	706	426	1 535	1 101	597	452	584	625	13 171
	Mai	2 520	2 177	438	1 191	669	131	738	426	1 504	1 125	584	447	535	616	13 100
	Jun	2 636	2 142	432	1 214	912	234	713	437	1 505	1 126	589	476	508	617	13 541
	Jul	2 653	2 182	441	1 238	952	223	721	441	1 540	1 180	596	451	517	614	13 750
	Ago	2 671	2 171	429	1 220	1 057	210	740	440	1 503	1 164	589	439	532	611	13 775
	Set	2 688	2 132	414	1 196	1 038	233	732	443	1 479	1 171	589	434	513	617	13 676
	Out	2 716	2 120	413	1 180	1 026	199	733	435	1 481	1 154	582	418	537	623	13 618
	Nov	2 703	2 116	411	1 195	1 061	174	725	432	1 477	1 154	599	400	551	632	13 630
	Dez	2 669	2 095	417	1 175	1 149	156	716	470	1 500	1 187	590	414	555	619	13 709

	1	2	3	4	5	6	7	8	9	10	11	12	13	14	15=1+...+14
	Food, beverages and tobacco	Textiles	Manufacture of leather and leather products	Wood and cork industries and articles thereof	Polp, paper, and paperboard industries and articles thereof; publishing and printing	Manufacture of coke, refined oil products and nuclear fuel	Manufacture of chemical and man-made fibres	Manufacture of rubber articles and plastic materials	Manufacture of other non-metalic mineral products	Base metal industries and manufacture of metal products	Manufacture of machinery and equipment, non elsewhere classified	Manufacture of electrical and optical equipment	Manufacture of transport material	Manufacturing industries, non elsewhere classified	Total

(1) Não inclui crédito titulado. / Excludes securities.

B.4.3 ACTIVOS EM MOEDA ESTRANGEIRA[1] DE OUTRAS INSTITUIÇÕES FINANCEIRAS MONETÁRIAS FACE AO SECTOR NÃO MONETÁRIO

ASSETS DENOMINATED IN FOREIGN CURRENCY[1] OF OTHER MONETARY FINANCIAL INSTITUTIONS VIS-À-VIS NON-MONETARY SECTOR

Por sector institucional - Saldos em fim de mês

By institutional sector - End-of-month figures

Fonte / Source: Banco de Portugal

10^6 euros

		Sector institucional						Total
		Instituições financeiras não monetárias	Administrações públicas	Sociedades não financeiras			Particulares[2]	
				Empréstimos	Títulos excepto acções	Total		
		1	2	3	4	5=3+4	6	7=1+2+5+6
98	Dez	861	259	3 940	70	4 009	264	5 393
99	Dez	387	62	3 370	4	3 374	263	4 087
00	Dez	295	68	2 880	18	2 897	229	3 490
01	Set	876	66	2 691	11	2 701	227	3 870
	Out	870	66	2 258	13	2 271	210	3 418
	Nov	883	67	2 169	13	2 182	198	3 330
	Dez	916	68	2 081	13	2 094	189	3 266
02	Jan	957	69	2 084	9	2 093	187	3 306
	Fev	803	69	2 112	9	2 121	183	3 176
	Mar	859	69	2 018	10	2 028	178	3 134
	Abr	798	67	1 985	15	1 999	198	3 063
	Mai	774	64	1 880	14	1 895	218	2 951
	Jun	866	62	1 861	11	1 872	159	2 960
	Jul	880	64	1 832	7	1 839	165	2 947
	Ago	864	61	1 796	7	1 803	155	2 883
	Set	876	61	1 739	7	1 746	148	2 831
	Out	861	61	1 747	2	1 750	151	2 822
	Nov	835	60	1 686	2	1 689	147	2 731
	Dez	862	57	1 603	2	1 605	143	2 668
03	Jan	1 049	55	1 479	2	1 481	137	2 722
	Fev	1 048	56	1 514	2	1 516	125	2 746

	1	2	3	4	5=3+4	6	7=1+2+5+6
	Non-monetary financial institutions	General government	Credits	Securities other than shares	Total	Private individuals[2]	Total
			Non-financial corporations				
	Institutional sector						

(1) Até Janeiro de 2002 corresponde a moedas que não escudos e euros, a partir desta data, reflecte os saldos denominados em moedas que não euros./ Up to January 2002 corresponds to currencies other than escudos or euros, afterwards reflects balance denominated in currencies other than euros.
(2) Inclui emigrantes. / Includes emigrants.

B.4.4 EMPRÉSTIMOS DE OUTRAS INSTITUIÇÕES FINANCEIRAS MONETÁRIAS A SOCIEDADES NÃO FINANCEIRAS E PARTICULARES[1] [2]

LOANS OF OTHER MONETARY FINANCIAL INSTITUTIONS TO NON-FINANCIAL CORPORATIONS AND TO PRIVATE INDIVIDUALS[1] [2]

Por distrito / região autónoma - Saldos em fim de ano

By administrative region - End-of-year figures

Fonte / Source: Banco de Portugal

10^6 euros

		Aveiro	Beja	Braga	Bragança	Castelo Branco	Coimbra	Évora	Faro	Guarda	Leiria	Lisboa	Portalegre
		1	2	3	4	5	6	7	8	9	10	11	12
98	Dez	3 722	609	3 933	409	776	2 092	847	2 116	511	2 573	36 804	499
99	Dez	4 684	726	5 389	492	951	2 553	975	2 594	600	3 139	47 754	608
00	Dez	5 863	840	5 797	619	1 310	3 140	1 205	3 195	770	3 899	58 319	745
01	Dez	6 966	997	7 152	683	1 446	3 726	1 415	3 905	896	4 577	62 052	803
02	Dez	7 460	1 096	7 410	749	1 529	4 031	1 490	4 168	917	4 915	73 834	931

		Porto	Santarém	Setúbal	Viana do Castelo	Vila Real	Viseu	Açores	do qual / of which:	Madeira	do qual / of which:	Total
									Off-shore		*Off-shore*	
		13	14	15	16	17	18	19	20	21	22	23=1+...+19+21
98	Dez	15 625	2 173	5 463	731	778	1 326	1 039	12	1 499	305	83 526
99	Dez	19 652	2 577	6 878	938	916	1 668	1 175	13	1 899	427	106 168
00	Dez	24 650	3 103	7 895	1 199	1 128	2 020	1 543	2	2 917	384	130 157
01	Dez	29 234	3 786	9 039	1 369	1 263	2 410	1 799	1	3 862	665	147 380
02	Dez	27 250	3 931	9 857	1 534	1 423	2 576	2 038	1	4 057	475	161 195

(1) Não inclui crédito titulado. / Excludes securities.
(2) Inclui emigrantes. / Includes emigrants.

B.5.1.1 DEPÓSITOS E EQUIPARADOS DE OUTROS INTERMEDIÁRIOS FINANCEIROS E AUXILIARES FINANCEIROS EM OUTRAS INSTITUIÇÕES FINANCEIRAS MONETÁRIAS

Saldos em fim de mês

DEPOSITS AND DEPOSIT-LIKE INSTRUMENTS OF OTHER FINANCIAL INTERMEDIARIES AND FINANCIAL AUXILIARIES WITH OTHER MONETARY FINANCIAL INSTITUTIONS

End-of-month figures

Fonte / Source: Banco de Portugal

10^6 euros

		Depósitos com pré-aviso	Responsabilidades à vista	Outros depósitos e equiparados				Total
				Até 1 ano	De 1 a 2 anos	A mais de 2 anos	Total	
		1	2	3	4	5	6=3+4+5	7=1+2+6
98	Dez	0	2 363	1 763	115	1 290	3 168	5 530
99	Dez	0	3 177	2 283	152	1 300	3 735	6 912
00	Dez	0	2 852	1 646	6	1 280	2 932	5 784
01	Set	0	3 869	1 307	9	1 438	2 754	6 623
	Out	0	3 298	1 826	6	1 438	3 270	6 568
	Nov	0	3 503	1 638	1	1 443	3 082	6 585
	Dez	0	2 715	1 763	35	1 457	3 254	5 969
02	Jan	0	3 486	1 592	0	1 451	3 043	6 529
	Fev	0	3 762	1 428	25	1 450	2 904	6 667
	Mar	0	3 031	1 947	25	1 435	3 408	6 439
	Abr	0	3 178	1 521	25	1 437	2 983	6 160
	Mai	0	3 000	1 545	25	1 442	3 013	6 012
	Jun	0	3 194	1 710	45	1 445	3 199	6 393
	Jul	0	3 180	1 996	45	1 446	3 487	6 667
	Ago	0	3 125	1 746	45	1 442	3 233	6 359
	Set	0	3 331	1 852	45	1 472	3 369	6 700
	Out	0	2 985	1 868	45	1 469	3 382	6 367
	Nov	0	2 578	1 670	45	1 466	3 181	5 759
	Dez	0	2 336	1 931	45	1 458	3 434	5 771
03	Jan	0	3 142	1 683	52	330	2 066	5 208
	Fev	0	3 134	1 689	27	338	2 055	5 189

	1	2	3	4	5	6=3+4+5	7=1+2+6
	Notice deposits	Overnight deposits	Up to 1 year	From 1 to 2 years	Over 2 years	Total	Total
			Other deposits and deposit-like instruments				

B.5.1.2 DEPÓSITOS E EQUIPARADOS DE SOCIEDADES DE SEGUROS E FUNDOS DE PENSÕES EM OUTRAS INSTITUIÇÕES FINANCEIRAS MONETÁRIAS

Saldos em fim de mês

DEPOSITS AND DEPOSIT-LIKE INSTRUMENTS OF INSURANCE CORPORATIONS AND PENSION FUNDS WITH OTHER MONETARY FINANCIAL INSTITUTIONS

End-of-month figures

Fonte / Source: Banco de Portugal

10^6 euros

		Depósitos com pré-aviso	Responsabilidades à vista	Outros depósitos e equiparados				Total
				Até 1 ano	De 1 a 2 anos	A mais de 2 anos	Total	
		1	2	3	4	5	6=3+4+5	7=1+2+6
98	Dez	0	712	1 375	1	2	1 378	2 091
99	Dez	0	1 132	1 590	4	22	1 615	2 747
00	Dez	0	1 742	2 288	0	10	2 297	4 039
01	Set	0	1 618	1 497	0	3	1 500	3 118
	Out	0	2 128	1 425	0	3	1 428	3 556
	Nov	0	1 774	1 230	0	3	1 232	3 006
	Dez	0	2 266	2 120	0	3	2 123	4 389
02	Jan	0	2 450	1 353	0	3	1 355	3 805
	Fev	0	2 049	1 400	0	0	1 400	3 449
	Mar	0	2 062	1 474	0	0	1 474	3 536
	Abr	0	1 710	1 746	0	2	1 748	3 459
	Mai	0	1 867	832	0	0	833	2 700
	Jun	0	2 604	541	0	0	541	3 146
	Jul	0	2 237	1 582	0	0	1 582	3 819
	Ago	0	2 158	1 501	0	0	1 501	3 659
	Set	0	2 097	1 381	0	0	1 381	3 479
	Out	0	1 998	1 176	0	1	1 178	3 176
	Nov	0	1 787	1 108	0	1	1 110	2 897
	Dez	0	3 097	771	0	1	773	3 869
03	Jan	0	2 430	1 359	0	1	1 361	3 791
	Fev	0	2 545	1 255	0	0	1 256	3 801

	1	2	3	4	5	6=3+4+5	7=1+2+6
	Notice deposits	Overnight deposits	Up to 1 year	From 1 to 2 years	Over 2 years	Total	Total
			Other deposits and deposit-like instruments				

B.5.1.3 DEPÓSITOS E EQUIPARADOS DA ADMINISTRAÇÃO CENTRAL EM OUTRAS INSTITUIÇÕES FINANCEIRAS MONETÁRIAS

Saldos em fim de mês

DEPOSITS AND DEPOSIT-LIKE INSTRUMENTS OF CENTRAL GOVERNMENT WITH OTHER MONETARY FINANCIAL INSTITUTIONS

End-of-month figures

Fonte / Source: Banco de Portugal

10^6 euros

		Depósitos com pré-aviso	Responsabilidades à vista	Outros depósitos e equiparados				Total
				Até 1 ano	De 1 a 2 anos	A mais de 2 anos	Total	
		1	2	3	4	5	6=3+4+5	7=1+2+6
98	Dez	0	2 647	883	7	51	941	3 588
99	Dez	0	3 906	1 045	47	76	1 169	5 075
00	Dez	0	3 111	3 231	1	72	3 304	6 415
01	Set	0	3 738	550	3	45	598	4 336
	Out	0	2 966	828	3	45	877	3 843
	Nov	0	2 879	666	3	40	709	3 589
	Dez	0	3 323	903	6	40	949	4 272
02	Jan	0	2 938	451	1	41	492	3 430
	Fev	0	2 383	1 539	1	41	1 581	3 964
	Mar	0	2 509	470	1	41	512	3 020
	Abr	0	2 638	575	2	0	578	3 216
	Mai	0	2 742	676	3	0	679	3 421
	Jun	0	2 760	717	3	0	720	3 481
	Jul	0	3 226	518	3	0	521	3 747
	Ago	0	3 033	703	3	0	706	3 739
	Set	0	3 049	502	3	0	505	3 555
	Out	0	2 843	418	3	0	421	3 264
	Nov	0	3 133	346	3	7	355	3 488
	Dez	0	4 768	617	3	0	620	5 388
03	Jan	0	4 965	283	4	36	323	5 287
	Fev	0	4 091	292	3	36	331	4 422

	1	2	3	4	5	6=3+4+5	7=1+2+6
	Notice deposits	Overnight deposits	Other deposits and deposit-like instruments				Total
			Up to 1 year	From 1 to 2 years	Over 2 years	Total	

B.5.1.4 DEPÓSITOS E EQUIPARADOS DAS ADMINISTRAÇÕES PÚBLICAS EXCEPTO ADMINISTRAÇÃO CENTRAL EM OUTRAS INSTITUIÇÕES FINANCEIRAS MONETÁRIAS

Saldos em fim de mês

DEPOSITS AND DEPOSIT-LIKE INSTRUMENTS OF GENERAL GOVERNMENT EXCEPT CENTRAL GOVERNMENT WITH OTHER MONETARY FINANCIAL INSTITUTIONS

End-of-month figures

Fonte / Source: Banco de Portugal

10^6 euros

		Depósitos com pré-aviso	Responsabilidades à vista	Outros depósitos e equiparados				Total
				Até 1 ano	De 1 a 2 anos	A mais de 2 anos	Total	
		1	2	3	4	5	6=3+4+5	7=1+2+6
98	Dez	0	1 177	1 050	2	40	1 093	2 269
99	Dez	0	1 082	435	5	40	480	1 561
00	Dez	0	1 204	526	4	20	550	1 755
01	Set	0	2 054	826	6	0	832	2 886
	Out	0	1 953	828	6	0	834	2 788
	Nov	0	2 126	525	6	0	531	2 657
	Dez	0	1 573	472	5	0	477	2 050
02	Jan	0	2 792	170	5	0	176	2 967
	Fev	0	2 434	340	6	0	346	2 781
	Mar	0	1 830	644	6	0	650	2 480
	Abr	0	1 759	555	5	0	561	2 320
	Mai	0	2 097	718	7	0	725	2 822
	Jun	0	2 061	686	7	0	693	2 755
	Jul	0	2 034	343	7	0	350	2 383
	Ago	0	2 265	528	8	0	536	2 801
	Set	0	2 085	681	7	0	688	2 773
	Out	0	2 045	850	7	1	858	2 903
	Nov	0	2 004	771	4	1	776	2 780
	Dez	0	1 696	776	4	1	781	2 477
03	Jan	0	1 899	1 059	4	7	1 070	2 969
	Fev	0	1 989	1 101	14	14	1 129	3 118

	1	2	3	4	5	6=3+4+5	7=1+2+6
	Notice deposits	Overnight deposits	Other deposits and deposit-like instruments				Total
			Up to 1 year	From 1 to 2 years	Over 2 years	Total	

B.5.1.5 DEPÓSITOS E EQUIPARADOS DE SOCIEDADES NÃO FINANCEIRAS EM OUTRAS INSTITUIÇÕES FINANCEIRAS MONETÁRIAS

DEPOSITS AND DEPOSIT-LIKE INSTRUMENTS OF NON-FINANCIAL CORPORATIONS WITH OTHER MONETARY FINANCIAL INSTITUTIONS

Saldos em fim de mês / **End-of-month figures**

Fonte / Source: Banco de Portugal

10^6 euros

		Depósitos com pré-aviso	Responsabilidades á vista	Outros depósitos e equiparados				Total
				Até 1 ano	De 1 a 2 anos	A mais de 2 anos	Total	
		1	2	3	4	5	6=3+4+5	7=1+2+6
98	Dez	1	10 304	4 624	71	14	4 708	15 012
99	Dez	1	12 224	4 179	302	1 403	5 884	18 108
00	Dez	0	12 986	5 234	119	574	5 927	18 913
01	Set	0	11 857	5 954	85	309	6 347	18 204
	Out	0	11 545	5 544	80	448	6 072	17 616
	Nov	0	11 383	5 555	82	452	6 089	17 472
	Dez	0	14 020	5 113	94	451	5 658	19 678
02	Jan	0	11 758	5 251	90	451	5 792	17 550
	Fev	0	11 481	5 140	85	445	5 671	17 152
	Mar	0	11 530	5 364	110	454	5 928	17 458
	Abr	0	12 065	5 078	95	449	5 621	17 686
	Mai	0	11 590	4 971	100	456	5 527	17 116
	Jun	0	11 363	5 016	95	454	5 565	16 928
	Jul	0	11 952	4 584	98	455	5 138	17 089
	Ago	0	11 507	4 483	99	456	5 037	16 545
	Set	0	11 839	4 710	101	447	5 259	17 098
	Out	0	11 669	5 254	114	453	5 821	17 490
	Nov	0	11 794	5 396	82	448	5 926	17 720
	Dez	0	13 050	5 361	85	458	5 904	18 953
03	Jan	0	11 374	4 792	131	1 075	5 997	17 372
	Fev	0	11 149	5 006	150	1 080	6 236	17 385

	1	2	3	4	5	6=3+4+5	7=1+2+6
	Notice deposits	Overnight deposits	Up to 1 year	From 1 to 2 years	Over 2 years	Total	Total
			Other deposits and deposit-like instruments				

B.5.1.6 DEPÓSITOS E EQUIPARADOS DE PARTICULARES EM OUTRAS INSTITUIÇÕES FINANCEIRAS MONETÁRIAS[1]

DEPOSITS AND DEPOSIT-LIKE INSTRUMENTS OF PRIVATE INDIVIDUALS WITH OTHER MONETARY FINANCIAL INSTITUTIONS

Saldos em fim de mês / **End-of-month figures**

Fonte / Source: Banco de Portugal

10^6 euros

		Depósitos com pré-aviso	Responsabilidades à vista	Outros depósitos e equiparados				Total
				Até 1 ano	De 1 a 2 anos	A mais de 2 anos	Total	
		1	2	3	4	5	6=3+4+5	7=1+2+6
98	Dez	7	18 830	45 819	6 897	662	53 378	72 215
99	Dez	6	22 073	47 979	6 671	1 136	55 786	77 865
00	Dez	0	23 356	52 303	5 830	1 698	59 831	83 187
01	Set	0	24 551	53 470	5 262	1 512	60 244	84 795
	Out	0	23 692	53 739	5 056	1 557	60 352	84 044
	Nov	0	25 226	53 869	4 862	1 450	60 181	85 407
	Dez	0	26 016	54 280	5 106	1 467	60 853	86 869
02	Jan	0	25 517	54 199	5 046	1 459	60 704	86 221
	Fev	0	25 428	53 973	4 969	1 494	60 436	85 865
	Mar	0	25 112	53 658	4 920	1 495	60 073	85 185
	Abr	0	24 983	53 475	4 837	1 587	59 898	84 882
	Mai	0	24 986	53 096	4 799	1 728	59 623	84 610
	Jun	0	26 088	53 089	4 707	1 794	59 591	85 679
	Jul	0	26 696	53 108	4 693	1 936	59 737	86 433
	Ago	0	26 366	53 393	4 723	1 920	60 036	86 402
	Set	0	26 037	53 457	4 601	2 092	60 150	86 187
	Out	0	25 162	53 553	4 494	2 119	60 166	85 328
	Nov	0	25 652	53 800	4 515	2 057	60 372	86 024
	Dez	0	25 531	54 073	4 439	2 164	60 676	86 207
03	Jan	6	24 913	52 971	4 912	2 138	60 020	84 940
	Fev	4	24 716	52 815	4 766	2 249	59 830	84 550

	1	2	3	4	5	6=3+4+5	7=1+2+6
	Notice deposits	Overnight deposits	Up to 1 year	From 1 to 2 years	Over 2 years	Total	Total
			Other deposits and deposit-like instruments				

(1) Inclui emigrantes./ Includes emigrants

B.5.2 DEPÓSITOS E EQUIPARADOS EM MOEDA ESTRANGEIRA[1] DO SECTOR NÃO MONETÁRIO EM OUTRAS INSTITUIÇÕES FINANCEIRAS MONETÁRIAS

Por sector institucional - Saldos em fim de mês

FOREIGN CURRENCY[1] DEPOSITS AND DEPOSIT-LIKE INSTRUMENTS OF NON-MONETARY SECTOR WITH OTHER MONETARY FINANCIAL INSTITUTIONS

By institutional sector - End-of-month figures

Fonte / Source: Banco de Portugal

10^6 euros

		Sector institucional						Total
		Instituições financeiras não monetárias	Administrações públicas	Sociedades não financeiras			Particulares[2]	
				Depósitos	Equiparados a depósitos	Total		
		1	2	3	4	5=3+4	6	7=1+2+5+6
98	Dez	204	307	1 081	122	1 203	1 554	3 269
99	Dez	268	6	1 989	27	2 017	1 823	4 113
00	Dez	96	1	904	10	915	2 130	3 142
01	Set	159	1	1 105	14	1 119	2 561	3 840
	Out	168	1	675	14	688	2 529	3 386
	Nov	142	1	655	12	667	2 440	3 249
	Dez	95	1	638	11	650	2 397	3 143
02	Jan	124	1	647	7	653	2 376	3 155
	Fev	108	1	685	11	696	2 347	3 152
	Mar	76	2	656	6	661	2 328	3 067
	Abr	83	2	688	8	696	2 221	3 003
	Mai	77	2	645	10	656	2 127	2 861
	Jun	103	0	607	7	614	1 998	2 715
	Jul	97	0	340	16	356	2 003	2 456
	Ago	119	1	348	8	356	1 965	2 440
	Set	83	1	336	37	373	1 923	2 380
	Out	81	1	401	32	434	1 938	2 454
	Nov	76	1	390	20	410	1 887	2 374
	Dez	96	0	299	14	314	1 808	2 218
03	Jan	256	0	314	0	314	1 863	2 433
	Fev	238	0	305	0	305	1 846	2 390

	1	2	3	4	5=3+4	6	7=1+2+5+6
	Non-monetary financial institutions	General government	Deposits	Deposit-like instruments	Total	Private individuals[2]	Total
			Non-financial corporations				
	Institutional sector						

(1) Até Janeiro de 2002 corresponde a moedas que não escudos e euros, a partir desta data, reflecte os saldos denominados em moedas que não euros./ Up to January 2002 corresponds to currencies other than escudos or euros, afterwards reflects balances denominated in currencies other than euros.
(2) Inclui emigrantes./ Includes emigrants.

B.5.3.1 DEPÓSITOS E EQUIPARADOS DE INSTITUIÇÕES FINANCEIRAS NÃO MONETÁRIAS, SOCIEDADES NÃO FINANCEIRAS E PARTICULARES EM OUTRAS IFM

Por distrito / região autónoma - Saldos em fim de ano

DEPOSITS AND DEPOSIT-LIKE INSTRUMENTS OF NON-MONETARY FINANCIAL INSTITUTIONS, NON-FINANCIAL CORPORATIONS AND PRIVATE INDIVIDUALS WITH OTHER MFI

By administrative region - End-of-year figures

Fonte / Source: Banco de Portugal

10^6 euros

		Aveiro	Beja	Braga	Bragança	Castelo Branco	Coimbra	Évora	Faro	Guarda	Leiria	Lisboa	Portalegre
		1	2	3	4	5	6	7	8	9	10	11	12
98	Dez	4 125	839	4 258	834	1 225	2 663	1 045	2 738	1 135	2 900	31 282	740
99	Dez	4 665	907	4 765	916	1 368	2 970	1 122	3 046	1 260	3 198	36 211	796
00	Dez	4 887	966	5 144	998	1 688	3 142	1 272	3 428	1 449	3 473	39 296	920
01	Dez	5 088	1 041	5 417	1 055	1 577	3 212	1 357	3 644	1 433	3 702	41 020	928
02	Dez	5 097	1 099	5 394	1 139	1 602	3 407	1 375	3 815	1 482	3 748	39 306	927

		Porto	Santarém	Setúbal	Viana do Castelo	Vila Real	Viseu	Açores	do qual / of which:	Madeira	do qual / of which:	Total
									Off-shore		*Off-shore*	
		13	14	15	16	17	18	19	20	21	22	23=1+...+19+21
98	Dez	11 869	2 487	3 908	1 482	1 166	2 036	995	10	3 349	1 989	81 075
99	Dez	13 227	2 721	4 448	1 647	1 313	2 222	1 205	7	4 917	3 440	92 925
00	Dez	14 075	2 960	4 859	1 871	1 508	2 429	1 326	3	3 561	1 915	99 252
01	Dez	15 055	3 090	4 876	1 845	1 561	2 535	1 495	0	4 377	2 311	104 306
02	Dez	15 519	3 202	4 907	1 906	1 542	2 690	1 529	0	4 089	2 120	103 773

B.5.3.2 DEPÓSITOS E EQUIPARADOS DE EMIGRANTES EM OUTRAS INSTITUIÇÕES FINANCEIRAS MONETÁRIAS

Por distrito / região autónoma - Saldos em fim de ano

DEPOSITS AND DEPOSIT-LIKE INSTRUMENTS OF EMIGRANTS WITH OTHER MONETARY FINANCIAL INSTITUTIONS

By administrative region - End-of-year figures

Fonte / Source: Banco de Portugal

10^6 euros

		Aveiro 1	Beja 2	Braga 3	Bragança 4	Castelo Branco 5	Coimbra 6	Évora 7	Faro 8	Guarda 9	Leiria 10	Lisboa 11	Portalegre 12
98	Dez	715	105	838	308	333	428	47	349	615	639	955	39
99	Dez	695	99	785	294	319	420	46	332	574	636	880	42
00	Dez	625	93	658	255	277	372	43	294	497	557	882	40
01	Dez	656	111	710	281	302	398	54	323	523	613	856	43
02	Dez	547	86	597	242	275	334	48	286	487	520	682	47

		Porto 13	Santarém 14	Setúbal 15	Viana do Castelo 16	Vila Real 17	Viseu 18	Açores 19	do qual / of which: *Off-shore* 20	Madeira 21	do qual / of which: *Off-shore* 22	Total 23=1+...+19+21
98	Dez	693	356	215	807	680	764	1 162	1 065	3 724	3 340	13 773
99	Dez	655	328	209	746	638	746	802	701	3 463	3 093	12 708
00	Dez	641	284	190	647	530	630	873	767	4 286	3 996	12 671
01	Dez	720	331	230	665	567	655	632	510	3 930	3 622	12 598
02	Dez	533	271	190	581	475	597	230	117	3 998	3 559	11 027

B.6.1.1 ACTIVOS E PASSIVOS DAS OUTRAS INSTITUIÇÕES FINANCEIRAS MONETÁRIAS FACE A INSTITUIÇÕES FINANCEIRAS MONETÁRIAS NÃO RESIDENTES

ASSETS AND LIABILITIES OF OTHER MONETARY FINANCIAL INSTITUTIONS VIS-À-VIS NON-RESIDENT MONETARY FINANCIAL INSTITUTIONS

Por instrumento financeiro e prazo - Saldos em fim de mês

By financial instrument and maturity - End-of-month figures

Fonte / Source: Banco de Portugal

10^6 euros

		Activos									Passivos[1]					
		Numerário	Créditos e equiparados			Títulos excepto acções			Acções e outras participações	Total	Depósitos à vista	Outros depósitos e equiparados			Total	Por memória:
			Até 1 ano	A mais de 1 ano	Total	Até 1 ano	A mais de 1 ano	Total[2]				Até 1 ano	A mais de 1 ano	Total		Acordos de recompra
		1	2	3	4=2+3	5	6	7=5+6	8	9=1+4+7+8	10	11	12	13=11+12	14=10+13	15
98	Dez	154	28 565	6 424	34 988	144	1 926	2 070	1 395	38 608	3 608	34 189	4 285	38 474	42 082	280
99	Dez	203	26 043	7 060	33 103	74	1 695	1 770	1 603	36 679	3 188	37 500	9 309	46 809	49 998	349
00	Dez	285	31 750	8 461	40 211	104	1 477	1 582	1 472	43 550	5 059	49 136	15 195	64 331	69 390	157
01	Set	193	32 157	9 210	41 368	70	1 355	1 425	1 963	44 948	5 200	45 979	24 611	70 589	75 789	302
	Out	164	32 771	10 373	43 144	33	1 256	1 288	2 098	46 694	6 372	46 618	26 106	72 724	79 096	429
	Nov	133	32 595	9 805	42 400	39	1 328	1 367	2 046	45 946	5 657	48 684	27 565	76 248	81 906	601
	Dez	302	32 306	9 621	41 927	100	1 098	1 198	2 291	45 719	6 850	51 125	26 547	77 672	84 523	780
02	Jan	221	29 170	10 875	40 045	41	1 293	1 334	2 296	43 896	3 607	49 158	28 013	77 171	80 779	762
	Fev	145	30 738	10 837	41 575	31	1 261	1 292	2 564	45 577	4 400	49 155	28 404	77 558	81 958	698
	Mar	108	32 861	10 871	43 733	39	1 310	1 349	2 355	47 544	3 426	49 585	28 943	78 528	81 953	931
	Abr	98	32 848	10 743	43 590	31	1 120	1 151	2 329	47 168	4 051	50 689	28 584	79 273	83 324	961
	Mai	85	33 744	11 334	45 077	29	1 025	1 055	2 388	48 606	3 778	50 185	30 384	80 569	84 346	981
	Jun	71	35 892	11 470	47 361	55	962	1 017	2 484	50 934	4 257	49 535	31 782	81 317	85 574	895
	Jul	89	37 245	11 863	49 108	55	1 085	1 140	2 258	52 595	4 455	52 769	31 691	84 459	88 914	746
	Ago	93	35 296	10 889	46 185	55	1 088	1 143	2 316	49 737	4 439	50 584	31 540	82 123	86 562	719
	Set	63	36 230	10 380	46 610	52	1 109	1 161	2 230	50 064	4 558	52 403	31 610	84 013	88 571	1 346
	Out	59	37 817	10 054	47 870	117	1 090	1 206	2 228	51 364	4 351	57 700	32 777	90 477	94 828	803
	Nov	50	36 411	9 550	45 961	112	1 029	1 141	2 345	49 496	5 492	56 098	32 510	88 608	94 100	1 526
	Dez	84	31 874	9 213	41 087	89	1 022	1 111	2 286	44 568	5 125	51 694	34 044	85 738	90 863	1 415
03	Jan	53	33 308	9 487	42 796	84	1 256	1 340	2 364	46 553	5 329	51 141	34 806	85 946	91 276	1 123
	Fev	42	33 507	9 409	42 917	84	1 530	1 614	2 406	46 978	4 895	53 085	35 394	88 479	93 374	1 193

	1	2	3	4=2+3	5	6	7=5+6	8	9=1+4+7+8	10	11	12	13=11+12	14=10+13	15
	Notes and coins	Up to 1 year	Over 1 year	Total	Up to 1 year	Over 1 year	Total[2]	Shares and other equity	Total	Overnight deposits	Up to 1 year	Over 1 year	Total	Total	Repurchas e agreements
		Credits and credit-like instruments			Securities other than shares						Other deposits and deposit-ike instruments				Memo item:
	Assets									Liabilities[1]					

(1) Não inclui títulos emitidos. / Excludes securities issued.
(2) Inclui unidades de participação de fundos do mercado monetário e títulos do mercado monetário. / Includes money market funds shares/units and money market paper.

B.6.1.2 ACTIVOS E PASSIVOS DAS OUTRAS INSTITUIÇÕES FINANCEIRAS MONETÁRIAS FACE AO SECTOR NÃO MONETÁRIO NÃO RESIDENTE

ASSETS AND LIABILITIES OF OTHER MONETARY FINANCIAL INSTITUTIONS VIS-À-VIS NON-RESIDENT NON-MONETARY SECTOR

Por instrumento financeiro e prazo - Saldos em fim de mês

By financial instrument and maturity - End-of-month figures

Fonte / Source: Banco de Portugal

10^6 euros

		Activos								Passivos[1]				
		Empréstimos			Títulos excepto acções			Acções e outras participações	Total	Depósitos à vista	Outros depósitos e equiparados			Total
		Até 1 ano	A mais de 1 ano	Total	Até 1 ano	A mais de 1 ano	Total				Até 1 ano	A mais de 1 ano	Total	
		1	2	3=1+2	4	5	6=4+5	7	8=3+6+7	9	10	11	12=10+11	13=9+12
98	Dez	1 906	949	2 856	922	3 311	4 233	1 278	8 367	627	4 571	1 505	6 076	6 703
99	Dez	3 483	2 634	6 117	738	3 639	4 377	997	11 491	786	4 685	2 339	7 024	7 810
00	Dez	3 589	4 277	7 866	136	3 314	3 450	1 986	13 302	1 067	5 501	2 667	8 168	9 234
01	Set	3 719	3 111	6 830	194	3 755	3 949	1 496	12 275	943	9 153	1 751	10 904	11 847
	Out	3 948	3 156	7 103	249	3 668	3 917	1 489	12 509	1 026	9 321	1 681	11 001	12 027
	Nov	3 875	4 456	8 331	287	4 124	4 411	1 558	14 300	1 005	9 670	1 635	11 304	12 309
	Dez	3 662	4 453	8 115	417	4 430	4 847	1 666	14 628	1 206	8 391	1 548	9 939	11 145
02	Jan	5 060	3 237	8 297	391	4 553	4 944	1 691	14 933	1 027	9 952	1 602	11 553	12 580
	Fev	5 168	3 406	8 573	422	4 531	4 953	1 440	14 966	1 452	11 061	1 523	12 584	14 036
	Mar	5 428	3 258	8 685	437	4 785	5 223	1 582	15 490	1 354	13 792	1 544	15 336	16 691
	Abr	5 160	3 484	8 644	388	4 017	4 405	1 562	14 612	940	13 693	1 948	15 640	16 580
	Mai	5 251	3 493	8 743	371	4 241	4 612	1 510	14 866	975	16 755	1 963	18 718	19 693
	Jun	4 857	3 633	8 490	394	4 215	4 609	1 473	14 572	1 005	16 020	2 033	18 053	19 058
	Jul	4 309	3 197	7 506	324	4 462	4 786	1 474	13 766	980	14 291	2 116	16 407	17 388
	Ago	4 343	3 328	7 671	320	4 758	5 078	1 429	14 178	1 008	14 010	2 146	16 156	17 164
	Set	4 689	3 384	8 073	316	4 763	5 080	1 359	14 511	1 033	12 841	2 524	15 365	16 399
	Out	4 324	3 297	7 621	308	4 828	5 136	1 360	14 117	1 067	12 903	1 928	14 832	15 898
	Nov	4 214	3 321	7 534	367	5 280	5 647	1 313	14 494	1 016	11 073	1 925	12 997	14 013
	Dez	4 187	3 219	7 406	523	5 123	5 647	1 414	14 467	1 055	7 843	2 240	10 082	11 138
03	Jan	3 996	3 104	7 100	340	5 415	5 755	1 414	14 269	1 032	9 577	2 240	11 817	12 850
	Fev	3 961	3 183	7 144	337	5 442	5 779	1 411	14 335	1 322	8 992	2 212	11 204	12 526

	1	2	3=1+2	4	5	6=4+5	7	8=3+6+7	9	10	11	12=10+11	13=9+12
	Up to 1 year	Over 1 year	Total	Up to 1 year	Over 1 year	Total	Shares and other equity	Total	Overnight deposits	Up to 1 year	Over 1 year	Total	Total
	Loans			Securities other than shares						Other deposits and deposit-like instruments			
	Assets								Liabilities[1]				

(1) Não inclui títulos emitidos. / Excludes securities issued.

B.6.2 ACTIVOS E PASSIVOS DAS OUTRAS INSTITUIÇÕES FINANCEIRAS MONETÁRIAS FACE A NÃO RESIDENTES[1]

Por moeda - Saldos em fim de trimestre

ASSETS AND LIABILITIES OF OTHER MONETARY FINANCIAL INSTITUTIONS VIS-À-VIS NON-RESIDENTS[1]

By currency - End-of-quarter figures

Fonte / Source: Banco de Portugal

10^6 euros

		Activos							Passivos						
		Instituições financeiras monetárias			Sector não monetário			Total	Instituições financeiras monetárias			Sector não monetário			Total
		Euro [2][3]	Outras moedas	Total	Euro [2]	Outras moedas	Total		Euro [2]	Outras moedas	Total	Euro [2]	Outras moedas	Total	
		1	2	3=1+2	4	5	6=4+5	7=3+6	8	9	10=8+9	11	12	13=11+12	14=10+13
97	Dez	22 392	14 124	36 515	5 441	1 995	7 436	43 951	19 728	11 888	31 616	5 662	1 438	7 100	38 715
98	Mar	22 462	14 775	37 237	5 178	2 723	7 901	45 138	21 774	12 864	34 638	6 731	1 428	8 159	42 796
	Jun	20 574	14 611	35 185	5 185	2 563	7 748	42 933	22 266	14 224	36 489	6 224	1 512	7 736	44 225
	Set	24 517	14 439	38 956	5 428	2 778	8 206	47 162	24 654	14 860	39 514	5 535	1 770	7 305	46 819
	Dez	24 418	14 190	38 608	5 518	2 849	8 367	46 975	27 187	14 895	42 082	5 113	1 590	6 703	48 785
99	Mar	23 671	13 172	36 843	6 067	4 037	10 104	46 947	28 605	13 217	41 821	5 547	2 609	8 156	49 978
	Jun	21 364	14 233	35 597	6 004	4 224	10 227	45 825	30 227	13 811	44 038	6 068	3 205	9 273	53 310
	Set	22 938	14 419	37 357	6 376	3 632	10 008	47 365	35 184	13 108	48 291	6 226	3 027	9 253	57 544
	Dez	22 124	14 555	36 679	7 389	4 102	11 491	48 170	34 851	15 146	49 998	5 402	2 407	7 810	57 807
00	Mar	26 025	14 575	40 600	7 154	4 428	11 581	52 182	38 043	15 045	53 089	6 842	3 427	10 269	63 357
	Jun	23 970	14 425	38 395	7 568	4 342	11 910	50 305	41 306	15 820	57 125	7 612	3 942	11 554	68 680
	Set	24 141	14 405	38 546	8 419	4 725	13 144	51 690	43 316	18 427	61 743	8 298	3 292	11 590	73 333
	Dez	27 768	15 781	43 549	10 232	3 069	13 302	56 851	50 822	18 568	69 390	6 738	2 496	9 234	78 624
01	Mar	25 742	17 658	43 400	8 740	3 236	11 976	55 376	51 955	19 549	71 503	9 429	4 087	13 515	85 019
	Jun	27 938	18 395	46 334	8 352	3 753	12 106	58 440	56 582	20 082	76 664	8 351	4 042	12 393	89 056
	Set	28 141	16 806	44 948	9 000	3 275	12 275	57 223	58 373	17 417	75 789	8 914	2 932	11 846	87 635
	Dez	28 764	16 955	45 718	10 875	3 753	14 628	60 347	65 323	19 199	84 522	8 834	2 311	11 145	95 667
02	Mar	28 881	18 663	47 544	11 762	3 728	15 490	63 034	63 272	18 682	81 953	12 898	3 792	16 690	98 644
	Jun	34 947	15 987	50 934	11 112	3 459	14 572	65 506	68 792	16 782	85 574	15 971	3 086	19 057	104 631
	Set	34 409	15 655	50 064	11 102	3 409	14 510	64 574	70 535	18 037	88 571	13 967	2 431	16 398	104 969
	Dez	30 414	14 154	44 568	11 202	3 265	14 467	59 035	71 481	19 382	90 863	9 659	1 479	11 137	102 000

	1	2	3=1+2	4	5	6=4+5	7=3+6	8	9	10=8+9	11	12	13=11+12	14=10+13
	Euro [2][3]	Other currencies	Total	Euro [2]	Other currencies	Total	Total	Euro [2]	Other currencies	Total	Euro [2]	Other currencies	Total	Total
	Monetary financial institutions			Non-monetary sector				Monetary financial institutions			Non-monetary sector			
	Assets							Liabilities						

(1) Não inclui passivos por títulos emitidos. / Excludes liabilities for securities issued.
(2) Inclui saldos nas denominações nacionais do euro. / Includes balances expressed in the national denominations of the euro.
(3) Não inclui notas e moedas denominadas em euros na posse das Outras IFM que são consideradas uma disponibilidade face ao Banco de Portugal. / Does not include notes and coins denominated in euros held by Other MFI, which are viewed as an asset vis-à-vis the Banco de Portugal.

B.6.3.1 ACTIVOS DAS OUTRAS INSTITUIÇÕES FINANCEIRAS MONETÁRIAS FACE A INSTITUIÇÕES FINANCEIRAS MONETÁRIAS NÃO RESIDENTES

Por país - Saldos em fim de trimestre

ASSETS OF OTHER MONETARY FINANCIAL INSTITUTIONS VIS-À-VIS NON-RESIDENT MONETARY FINANCIAL INSTITUTIONS

By country - End-of-quarter figures

Fonte / Source: Banco de Portugal

10^6 euros

						Por memória:							
		Outros países da área do euro [1]	Outros países da União Europeia	Países fora da União Europeia	Total	Alemanha	Espanha	França	Itália	Luxemburgo	Reino Unido	Brasil	EUA
		1	2	3	4=1+2+3	5	6	7	8	9	10	11	12
97	Dez	18 937	4 348	13 230	36 515	1 056	4 722	2 470	7 650	1 075	4 187	594	2 388
98	Mar	19 143	3 479	14 614	37 237	2 220	4 062	2 059	7 711	1 124	3 161	942	2 176
	Jun	17 700	3 335	14 151	35 185	1 656	3 783	1 911	7 425	1 227	3 131	967	2 118
	Set	19 011	2 898	17 046	38 956	3 992	3 761	2 586	6 479	891	2 642	958	1 557
	Dez	19 281	2 772	16 555	38 608	3 772	5 061	2 888	5 369	970	2 612	866	2 210
99	Mar	19 464	2 910	14 469	36 843	3 505	3 987	4 196	5 144	958	2 699	841	1 244
	Jun	17 624	2 797	15 176	35 597	3 176	3 428	3 346	4 706	1 099	2 626	750	1 474
	Set	18 507	2 968	15 881	37 357	3 147	3 441	3 466	5 460	1 001	2 707	849	1 359
	Dez	17 666	3 362	15 651	36 679	2 982	3 385	2 900	5 645	1 014	3 231	907	1 783
00	Mar	18 532	4 796	17 272	40 600	3 004	4 229	2 893	6 086	637	4 691	931	2 812
	Jun	18 532	3 089	16 774	38 395	4 568	4 146	2 810	5 184	272	2 910	613	2 870
	Set	16 403	2 891	19 252	38 546	3 815	3 604	2 598	4 954	319	2 812	601	2 738
	Dez	16 841	4 261	22 448	43 549	2 437	4 185	2 692	5 913	298	4 154	420	1 846
01	Mar	21 656	5 140	16 604	43 400	3 711	4 965	3 248	6 464	923	5 043	403	1 738
	Jun	22 036	5 896	18 402	46 334	3 502	4 986	3 161	7 310	1 410	5 799	435	1 794
	Set	21 907	5 750	17 291	44 948	3 573	4 404	3 171	7 679	1 207	5 610	449	1 534
	Dez	23 760	4 850	17 108	45 718	4 791	4 937	3 135	8 021	1 070	4 559	658	1 596
02	Mar	27 670	4 737	15 138	47 544	5 882	3 112	3 754	9 142	1 776	4 479	647	1 970
	Jun	30 881	4 685	15 369	50 934	5 753	3 607	3 059	9 264	3 411	4 629	645	1 274
	Set	30 901	5 256	13 907	50 064	4 583	4 234	3 140	8 957	3 466	5 079	538	1 012
	Dez	24 928	5 802	13 838	44 568	4 391	3 871	3 129	8 591	1 581	5 517	411	1 645

	1	2	3	4=1+2+3	5	6	7	8	9	10	11	12
	Euro area [1]	Other European Union countries	Non-European Union countries	Total	Germany	Spain	France	Italy	Luxembourg	United Kingdom	Brazil	USA
					Memo items:							

(1) Não inclui notas e moedas denominadas em euros na posse das Outras IFM que são consideradas uma disponibilidade face ao Banco de Portugal. / Does not include notes and coins denominated in euros held by Other MFI, which are viewed as an asset vis-à-vis the Banco de Portugal.

B.6.3.2 PASSIVOS DAS OUTRAS INSTITUIÇÕES FINANCEIRAS MONETÁRIAS FACE A INSTITUIÇÕES FINANCEIRAS MONETÁRIAS NÃO RESIDENTES[1]

LIABILITIES OF OTHER MONETARY FINANCIAL INSTITUTIONS VIS-À-VIS NON-RESIDENT MONETARY FINANCIAL INSTITUTIONS[1]

Por país - Saldos em fim de trimestre

By country - End-of-quarter figures

Fonte / Source: Banco de Portugal

10^6 euros

		Outros países da área do euro	Outros países da União Europeia	Países fora da União Europeia	Total	Por memória: Alemanha	Espanha	França	Itália	Luxemburgo	Reino Unido	Brasil	EUA
		1	2	3	4=1+2+3	5	6	7	8	9	10	11	12
97	Dez	11 237	3 746	16 633	31 616	984	2 797	3 178	562	972	3 634	6	2 641
98	Mar	12 140	4 964	17 534	34 638	1 069	3 675	2 770	596	1 175	4 828	180	2 421
	Jun	14 134	5 765	16 591	36 489	1 126	3 303	2 717	714	2 619	5 634	47	3 346
	Set	16 569	4 959	17 986	39 514	2 309	3 760	4 225	889	2 339	4 646	134	3 235
	Dez	16 585	6 934	18 562	42 082	2 301	3 817	4 447	879	1 850	6 481	55	1 767
99	Mar	19 129	6 484	16 209	41 821	2 737	3 503	6 415	983	2 078	5 593	9	2 615
	Jun	19 197	7 891	16 949	44 038	2 975	3 265	5 380	1 748	2 033	7 400	91	3 343
	Set	22 553	7 244	18 495	48 291	3 755	3 660	4 932	3 154	2 196	7 026	53	3 287
	Dez	22 557	7 372	20 069	49 998	4 322	3 741	5 073	3 139	2 241	7 120	66	2 898
00	Mar	21 638	5 360	26 091	53 089	3 568	4 114	5 507	3 132	2 133	4 970	96	2 751
	Jun	24 383	5 527	27 215	57 125	4 583	4 409	6 126	3 758	2 147	5 181	26	2 831
	Set	23 914	5 694	32 136	61 743	3 964	4 474	6 697	3 096	2 077	5 338	3	4 222
	Dez	23 555	9 676	36 159	69 390	3 889	6 073	6 395	950	2 242	9 429	2	3 106
01	Mar	29 271	10 725	31 508	71 503	4 721	7 065	8 754	1 122	2 969	10 209	64	2 155
	Jun	28 062	11 264	37 337	76 664	4 918	6 235	8 099	1 149	2 553	10 885	50	2 964
	Set	28 055	9 312	38 422	75 789	5 358	6 021	8 656	859	2 607	9 155	3	2 200
	Dez	32 351	12 910	39 261	84 522	8 527	7 393	8 413	844	2 843	12 673	57	3 601
02	Mar	31 159	12 573	38 222	81 953	8 251	7 606	8 251	585	2 266	12 455	64	2 682
	Jun	32 132	12 581	40 861	85 574	9 137	6 965	8 417	588	2 708	12 461	50	2 305
	Set	35 213	12 327	41 031	88 571	9 922	7 479	9 096	638	3 157	12 166	77	2 557
	Dez	36 069	13 456	41 338	90 863	10 221	7 448	10 309	1 067	2 528	13 169	1	2 404

	1 Euro area	2 Other European Union countries	3 Non-European Union countries	4=1+2+3 Total	5 Germany	6 Spain	7 France	8 Italy	9 Luxembourg	10 United Kingdom	11 Brazil	12 USA
					Memo items:							

(1) Não inclui passivos por títulos emitidos. / Excludes liabilities for securities issued.

B.6.3.3 ACTIVOS DAS OUTRAS INSTITUIÇÕES FINANCEIRAS MONETÁRIAS FACE AO SECTOR NÃO MONETÁRIO NÃO RESIDENTE

ASSETS OF OTHER MONETARY FINANCIAL INSTITUTIONS VIS-À-VIS NON-RESIDENT NON-MONETARY SECTOR

Por país - Saldos em fim de trimestre

By country - End-of-quarter figures

Fonte / Source: Banco de Portugal

10^6 euros

		Outros países da área do euro	Outros países da União Europeia	Países fora da União Europeia	Total	Por memória: Alemanha	Espanha	França	Itália	Luxemburgo	Reino Unido	Brasil	EUA
		1	2	3	4=1+2+3	5	6	7	8	9	10	11	12
97	Dez	3 868	1 002	2 566	7 436	341	766	123	428	1 619	888	394	559
98	Mar	3 711	1 103	3 086	7 901	312	695	153	292	1 430	1 002	449	863
	Jun	3 609	997	3 142	7 748	249	629	108	303	1 279	901	480	773
	Set	3 602	763	3 841	8 206	246	608	105	223	1 204	664	498	1 028
	Dez	3 719	1 064	3 584	8 367	359	932	115	177	1 002	949	411	910
99	Mar	4 336	837	4 930	10 104	527	1 342	134	269	726	726	484	1 068
	Jun	4 247	785	5 196	10 227	382	1 280	116	350	842	667	576	1 115
	Set	4 706	609	4 694	10 008	713	1 674	143	255	655	477	501	1 230
	Dez	5 852	477	5 162	11 491	1 030	2 402	135	154	772	368	667	1 249
00	Mar	5 274	572	5 735	11 581	-43	2 425	142	155	729	470	651	1 440
	Jun	5 287	824	5 800	11 910	-54	2 044	156	95	857	709	627	1 058
	Set	6 663	787	5 694	13 144	113	2 279	226	278	771	704	610	836
	Dez	8 601	772	3 929	13 302	139	2 360	321	215	769	668	416	800
01	Mar	6 317	576	5 083	11 976	243	2 503	253	298	746	491	471	887
	Jun	6 169	1 382	4 554	12 106	1 021	2 356	279	54	727	1 283	465	657
	Set	6 008	1 114	5 153	12 275	223	2 187	332	182	591	1 053	451	520
	Dez	6 097	2 697	5 834	14 628	439	2 726	251	-88	569	2 656	516	582
02	Mar	6 933	2 564	5 992	15 490	317	3 029	284	74	555	2 562	464	527
	Jun	6 383	2 481	5 708	14 572	211	2 844	307	-131	460	2 476	480	504
	Set	6 365	2 377	5 769	14 510	298	2 250	338	159	860	2 328	560	675
	Dez	6 520	2 444	5 503	14 467	584	2 060	499	340	656	2 401	525	532

	1 Euro area	2 Other European Union countries	3 Non-European Union countries	4=1+2+3 Total	5 Germany	6 Spain	7 France	8 Italy	9 Luxembourg	10 United Kingdom	11 Brazil	12 USA
					Memo items:							

B.6.3.4 PASSIVOS DAS OUTRAS INSTITUIÇÕES FINANCEIRAS MONETÁRIAS FACE AO SECTOR NÃO MONETÁRIO NÃO RESIDENTE[1]

Por país - Saldos em fim de trimestre

LIABILITIES OF OTHER MONETARY FINANCIAL INSTITUTIONS VIS-À-VIS NON-RESIDENT NON-MONETARY SECTOR[1]

By country - End-of-quarter figures

Fonte / Source: Banco de Portugal

10^6 euros

		Outros países da área do euro	Outros países da União Europeia	Países fora da União Europeia	Total	Por memória: Alemanha	Espanha	França	Itália	Luxemburgo	Reino Unido	Brasil	EUA
		1	2	3	4=1+2+3	5	6	7	8	9	10	11	12
97	Dez	4 320	421	2 359	7 100	1 969	1 007	887	70	259	415	245	416
98	Mar	5 479	425	2 254	8 159	3 323	747	896	85	299	421	211	310
	Jun	5 417	302	2 017	7 736	2 781	922	1 014	162	422	296	210	324
	Set	4 941	327	2 037	7 305	2 670	784	945	161	292	323	255	411
	Dez	3 884	290	2 529	6 703	2 089	664	848	29	155	284	196	480
99	Mar	5 138	224	2 795	8 156	2 938	657	924	65	375	214	209	507
	Jun	5 402	411	3 460	9 273	3 150	664	1 011	135	372	400	217	692
	Set	5 734	300	3 219	9 253	3 148	756	1 119	124	353	290	203	628
	Dez	4 087	271	3 452	7 810	1 914	699	1 107	20	232	261	198	586
00	Mar	5 911	390	3 968	10 269	3 701	694	890	25	87	368	252	677
	Jun	6 026	411	5 117	11 554	3 434	838	904	15	54	380	255	680
	Set	5 008	395	6 187	11 590	2 838	908	807	16	92	386	259	551
	Dez	4 171	292	4 771	9 234	2 285	915	610	17	194	284	257	422
01	Mar	8 385	522	4 608	13 515	6 520	969	538	16	207	511	371	449
	Jun	7 135	599	4 659	12 393	5 319	811	601	17	238	590	271	598
	Set	7 655	466	3 725	11 846	5 804	917	556	26	233	450	272	489
	Dez	6 575	572	3 998	11 145	4 378	1 376	515	11	162	562	241	487
02	Mar	11 327	367	4 996	16 690	7 911	2 158	531	13	148	359	283	354
	Jun	14 037	323	4 697	19 057	11 147	1 801	502	12	236	313	267	236
	Set	12 122	269	4 007	16 398	9 340	1 842	433	40	229	254	243	221
	Dez	6 671	281	4 186	11 137	4 488	1 449	238	36	275	274	194	194

	1 Euro area	2 Other European Union countries	3 Non-European Union countries	4=1+2+3 Total	Memo items: 5 Germany	6 Spain	7 France	8 Italy	9 Luxembourg	10 United Kingdom	11 Brazil	12 USA

(1) Não inclui passivos por títulos emitidos. / Excludes liabilities for securities issued.

B.7.1 TAXAS DE JURO DE NOVAS OPERAÇÕES DAS IFM
Média ponderada

MFI INTEREST RATES ON NEW OPERATIONS
Weighted average

Fonte / Source: Banco de Portugal

Em percentagem / Percentage

		Operações activas[1]				Operações passivas		
		Crédito a sociedades não financeiras	Crédito a particulares[2]			Passivos á vista	Depósitos a prazo e de poupança	
			Total	Habitação	Outros fins excepto habitação		Até 1 ano	A mais de 1 ano
		1	2	3	4	5	6	7
98	Dez	6.1	8.2	6.0	10.2	1.2	3.1	2.7
99	Dez	5.1	7.2	5.3	9.0	1.1	2.8	2.5
00	Dez	6.1	8.9	7.4	9.8	1.4	4.4	3.6
01	Jul	6.1	8.2	6.4	9.7	1.3	4.0	3.5
	Ago	6.1	8.1	6.4	9.6	1.2	4.0	3.4
	Set	5.8	7.9	6.2	9.3	1.1	3.7	3.2
	Out	5.8	7.8	6.0	9.4	1.1	3.5	3.2
	Nov	5.2	7.1	5.6	8.1	1.1	3.2	2.9
	Dez	5.1	7.1	5.4	8.6	1.0	3.1	2.8
02	Jan	5.1	7.2	5.5	8.7	1.0	3.0	2.8
	Fev	5.1	7.2	5.5	8.8	1.0	3.0	3.1
	Mar	5.1	7.1	5.4	8.9	1.0	3.1	3.1
	Abr	5.1	7.1	5.4	9.0	1.0	3.1	3.2
	Mai	5.1	7.0	5.4	8.9	1.0	3.1	3.2
	Jun	5.2	7.2	5.5	8.9	1.0	3.1	3.2
	Jul	5.4	7.1	5.4	9.1	0.9	3.1	3.2
	Ago	5.3	7.1	5.4	9.2	0.9	3.0	3.1
	Set	5.3	6.9	5.2	9.2	0.9	3.0	3.1
	Out	5.3	7.3	5.2	9.4	0.9	3.0	3.0
	Nov	5.2	7.5	5.3	9.4	0.9	3.0	3.0
	Dez	4.9	7.3	5.1	9.0	0.9	2.8	2.8

	1	2	3	4	5	6	7
	Credit to non-financial corporation	Total	Housing	Other purposes except housing	Overnight	Up to 1 year	Over 1 year
		Credit to private individuals[2]				Time and saving deposits	
	Lending[1]				Deposits		

(1) Excluindo operações à vista e a prazo indeterminado como, por exemplo, descobertos bancários./ Excluding overnight deposits operations and other with an undetermined maturity such as overdrafts.
(2) Inclui emigrantes./ Includes emigrants.

B.7.2.1 CUSTOS POR NATUREZA DE OUTRAS INSTITUIÇÕES FINANCEIRAS MONETÁRIAS (continua)
Valores acumulados desde o início do ano

OTHER MONETARY FINANCIAL INSTITUTIONS OPERATING COSTS (to be continued)
Cumulative values since the beginning of the year

Fonte / Source: Banco de Portugal

10^6 euros

		Recursos de instituições de crédito				Outros recursos					
		Instituições de crédito no País		Instituições de crédito no estrangeiro	Total	Depósitos	Empréstimos	Títulos	Capitais próprios e equiparados	Garantias recebidas	Compromissos assumidos por terceiros
		das quais: Banco de Portugal	Total								
		1	2	3	4=2+3	5	6	7	8	9	10
97	Set	21	814	1 149	1 963	2 753	2	730	163	1	0
	Dez	30	1 107	1 562	2 669	3 617	3	1 005	221	2	1
98	Mar	2	270	400	670	807	1	430	58	0	0
	Jun	10	552	828	1 380	1 590	1	723	111	1	0
	Set	13	779	1 242	2 021	2 365	2	1 529	169	1	1
	Dez	19	1 059	1 694	2 754	3 074	3	1 872	238	2	2
99	Mar	7	266	400	666	598	1	481	59	1	0
	Jun	16	479	778	1 257	1 146	1	975	117	1	1
	Set	31	709	1 213	1 922	1 681	1	1 466	179	1	1
	Dez	46	984	1 690	2 675	2 235	1	1 817	247	2	2
00	Mar	16	309	509	819	611	0	463	83	0	1
	Jun	33	498	1 101	1 598	1 257	0	869	164	1	1
	Set	55	788	1 745	2 533	2 013	1	1 277	261	1	1
	Dez	73	1 012	2 752	3 764	2 869	1	1 850	358	1	2
01	Mar	18	256	818	1 074	899	0	511	109	0	0
	Jun	30	476	1 688	2 164	1 791	0	1 011	226	1	0
	Set	39	673	2 485	3 158	2 618	0	1 558	341	1	1
	Dez	44	845	3 357	4 202	3 418	1	2 206	450	3	1
02	Mar	6	199	702	901	714	0	507	96	0	1
	Jun	10	380	1 437	1 817	1 411	1	974	187	1	1
	Set	12	593	2 193	2 786	2 130	1	2 079	282	1	3
	Dez	17	836	2 998	3 835	3 023	1	2 426	376	2	5

1	2	3	4=2+3	5	6	7	8	9	10
Banco de Portugal	Total	Foreign credit institutions	Total	Deposits	Loans	Securities	Capital accounts	Received guarantees	Commitments assumed by third parties
of which: Domestic credit institutions									
Credit institutions resources				Other resources					

B.7.2.1 CUSTOS POR NATUREZA DE OUTRAS INSTITUIÇÕES FINANCEIRAS MONETÁRIAS (continuação)

Valores acumulados desde o início do ano

OTHER MONETARY FINANCIAL INSTITUTIONS' OPERATING COSTS (continued)

Cumulative values since the beginning of the year

Fonte / Source: Banco de Portugal

10^6 euros

		Operações cambiais, de taxa de juro e sobre cotações				Serviços bancários e operações realizadas por terceiros	Outros custos				Total
		das quais:			Total		dos quais:			Total	
		Operações cambiais à vista	Operações cambiais a prazo	Operações de *swap*			Custos com o pessoal	Fornecimentos e serviços de terceiros	Amortizações e provisões do exercício		
		11	12	13	14	15	16	17	18	19	20=4+...+10+14+15+19
97	Set	1 127	238	869	2 643	73	1 403	785	1 263	4 006	12 335
	Dez	1 708	434	1 292	3 980	99	1 910	1 115	1 912	5 756	17 352
98	Mar	360	55	183	795	28	445	282	417	1 544	4 333
	Jun	752	71	438	1 678	55	948	596	877	3 202	8 741
	Set	1 370	123	2 465	4 595	86	1 372	901	1 259	4 344	15 113
	Dez	2 092	169	3 068	6 222	117	1 847	1 247	2 459	6 655	20 937
99	Mar	1 135	156	914	2 559	33	472	299	694	1 777	6 173
	Jun	2 317	163	1 659	4 693	66	997	641	1 349	3 491	11 747
	Set	4 189	172	2 368	7 518	100	1 501	973	2 059	5 127	17 997
	Dez	5 053	196	3 202	9 450	143	2 007	1 405	2 906	7 400	23 972
00	Mar	639	110	1 098	2 094	48	535	342	734	2 375	6 494
	Jun	1 700	130	2 037	4 420	88	1 051	697	1 464	4 003	12 402
	Set	2 957	165	3 088	6 989	135	1 572	1 076	2 082	5 673	18 883
	Dez	4 348	194	4 630	10 223	177	2 171	1 559	3 206	8 109	27 354
01	Mar	1 373	135	1 697	3 558	42	519	370	572	2 297	8 491
	Jun	2 469	157	3 091	6 331	90	1 069	791	1 183	4 113	15 728
	Set	3 626	210	4 506	9 126	138	1 529	1 210	1 731	5 742	22 682
	Dez	4 410	265	5 878	11 612	190	2 088	1 717	2 731	7 900	29 981
02	Mar	885	57	1 414	2 542	53	518	415	887	2 180	6 994
	Jun	2 088	275	2 786	5 525	112	1 048	875	1 670	4 202	14 230
	Set	3 054	269	4 358	8 414	169	1 590	1 328	2 360	6 249	22 115
	Dez	4 185	129	5 422	10 605	220	2 092	1 772	3 250	8 517	29 009

	11 Spot foreign exchange operations	12 Forward foreign exchange operations	13 Swap operations	14 Total	15 Bank services and third parties operations	16 Personnel costs	17 Supplies and services from third parties	18 Depreciation and provisions	19 Total	20=4+...+10+14+15+19 Total
	of which:					of which:				
	Foreign exchange, interest rate and quotation operations					Other costs				

B.7.2.2 PROVEITOS POR NATUREZA DE OUTRAS INSTITUIÇÕES FINANCEIRAS MONETÁRIAS (continua)

Valores acumulados desde o início do ano

OTHER MONETARY FINANCIAL INSTITUTIONS' OPERATING INCOME (to be continued)

Cumulative values since the beginning of the year

Fonte / Source: Banco de Portugal

10^6 euros

		Aplicações em instituições de crédito				Outras aplicações		Garantias prestadas	Compromissos perante terceiros
		Instituições de crédito no país		Instituições de crédito no estrangeiro	Total	Crédito	Títulos		
		das quais: Banco de Portugal	Total						
		1	2	3	4=2+3	5	6	7	8
97	Set	286	1 162	1 129	2 291	4 360	2 398	90	23
	Dez	359	1 540	1 584	3 124	5 883	3 150	122	41
98	Mar	84	446	431	877	1 490	803	31	6
	Jun	167	724	865	1 589	2 984	1 665	65	14
	Set	232	1 016	1 246	2 261	4 533	3 056	93	30
	Dez	284	1 363	1 660	3 024	6 094	4 047	127	44
99	Mar	54	334	347	681	1 519	812	33	7
	Jun	103	598	658	1 256	3 016	1 696	67	13
	Set	149	876	1000	1 876	4 516	2 399	102	28
	Dez	195	1 201	1 390	2 591	6 090	3 231	139	37
00	Mar	54	375	400	775	1 738	802	38	10
	Jun	113	632	809	1 441	3 533	1 693	75	25
	Set	188	980	1 241	2 221	5 641	2 380	110	36
	Dez	268	1 358	1 839	3 197	7 980	3 039	150	49
01	Mar	78	348	503	851	2 417	749	38	10
	Jun	157	677	996	1 673	4 924	1 526	77	21
	Set	227	987	1 463	2 450	7 255	2 111	115	28
	Dez	287	1 264	1 908	3 172	9 659	3 056	159	37
02	Mar	52	287	336	622	2 256	756	46	11
	Jun	100	570	686	1 256	4 472	1 505	88	22
	Set	151	867	1 072	1 939	6 791	2 514	135	36
	Dez	228	1 216	1 427	2 643	9 194	3 274	176	49

	1 Banco de Portugal	2 Total	3 Foreign credit institutions	4=2+3 Total	5 Credit	6 Securities	7 Guarantees	8 Commitments vis-à-vis third parties
	of which: Domestic credit institutions							
	Investment on credit institutions				Other investments			

B.7.2.2 PROVEITOS POR NATUREZA DE OUTRAS INSTITUIÇÕES FINANCEIRAS MONETÁRIAS (continuação)

Valores acumulados desde o início do ano

OTHER MONETARY FINANCIAL INSTITUTIONS' OPERATING INCOME (continued)

Cumulative values since the beginning of the year

Fonte / Source: Banco de Portugal

10^6 euros

		Operações cambiais, de taxa de juro e sobre cotações				Serviços bancários e operações realizadas por conta de terceiros	Outros proveitos	Total	Resultado de exploração
		dos quais:			Total				
		Operações cambiais à vista	Operações cambiais a prazo	Operações de *swap*					
		9	10	11	12	13	14	15=4+...+8+12+13+14	16
97	Set	1 296	237	874	2 806	398	981	13 346	1 011
	Dez	1 911	444	1 375	4 260	582	1 559	18 722	1 370
98	Mar	403	56	203	843	158	548	4 755	423
	Jun	830	77	1 399	2 694	344	1 095	10 449	1 708
	Set	1 436	136	2 616	4 799	526	1 287	16 584	1 471
	Dez	2 215	156	3 241	6 483	742	2 077	22 637	1 700
99	Mar	1 203	107	969	2 650	184	780	6 665	491
	Jun	2 394	121	1 808	4 944	393	1 323	12 708	961
	Set	4 280	121	2 603	7 880	604	1 816	19 220	1 223
	Dez	5 186	176	3 493	9 951	865	2 773	25 676	1 704
00	Mar	661	139	1 195	2 220	268	1 188	7 039	545
	Jun	1 734	167	2 167	4 594	506	1 709	13 576	1 175
	Set	2 971	254	3 285	7 238	780	2 197	20 602	1 719
	Dez	4 373	242	4 851	10 452	1 061	3 040	28 969	1 615
01	Mar	1 331	189	1 649	3 576	242	1 167	9 051	560
	Jun	2 533	104	3 033	6 324	494	1 911	16 949	1 221
	Set	3 718	141	4 446	9 129	751	2 424	24 264	1 582
	Dez	4 534	206	5 978	11 822	1 032	3 236	32 173	2 191
02	Mar	932	56	1 496	2 663	260	1 037	7 651	657
	Jun	2 201	167	2 909	5 666	532	1 803	15 342	1 113
	Set	3 192	162	4 422	8 469	800	2 572	23 256	1 141
	Dez	4 118	128	5 598	10 681	1 079	3 746	30 843	1 834

	9	10	11	12	13	14	15 =4+...+8+12+13+14	16
	Spot foreign exchange operations	Forward foreign exchange operations	Swap operations	Total	Bank services and operations on account of third parties	Other income	Total	Operating profit / loss
	of which:							
	Foreign exchange, interest rate and quotation operations							

B.8.1.1 BALANÇO DOS FUNDOS DE INVESTIMENTO MOBILIÁRIO[1] — BALANCE SHEET OF MUTUAL FUNDS[1]

VALORES LÍQUIDOS POR TIPO DE FUNDO[2] — NET VALUES BROKEN DOWN BY TYPE OF FUNDS[2]

Saldos em fim de trimestre — **End-of-quarter figures**

Fonte / Source: CMVM e Banco de Portugal./ Securities Market Commission and Banco de Portugal

10^6 euros

		Fundos de acções	Fundos de obrigações	Fundos de tesouraria[1]	Fundos de poupança reforma	Fundos de poupança em acções	Fundos de fundos	Fundos mistos	Não classificados	Total
		1	2	3	4	5	6	7	8	9=1+...+8
97	Set	1 961.4	7 709.2	4 641.9	561.7	136.8	3 204.7	734.3	0.0	18 950.0
	Dez	1 957.3	7 564.2	4 840.8	770.0	215.5	3 299.7	967.4	0.0	19 614.8
98	Mar	2 586.5	7 554.8	5 015.7	869.1	334.6	3 819.1	1 461.0	0.0	21 640.9
	Jun	2 740.1	7 587.4	5 290.4	917.8	347.4	4 362.6	1 979.9	0.0	23 225.6
	Set	2 092.5	7 579.3	5 677.9	923.3	271.4	4 242.7	2 187.7	0.0	22 974.8
	Dez	2 583.1	7 659.9	5 967.8	1 072.1	386.3	4 088.6	2 196.9	0.0	23 954.8
99	Mar	2 555.4	7 949.0	6 660.8	1 090.7	381.4	3 965.4	2 105.9	0.0	24 708.5
	Jun	2 527.7	7 879.9	7 084.5	1 095.8	376.1	3 686.7	1 947.9	0.0	24 598.6
	Set	2 418.4	7 282.7	7 588.5	1 082.8	376.5	3 473.2	1 722.7	0.0	23 944.7
	Dez	3 015.0	6 787.4	7 114.0	1 179.9	507.4	3 652.0	1 831.7	0.0	24 087.4
00	Mar	3 262.2	6 218.1	7 000.1	1 191.4	556.1	3 189.6	1 796.6	0.0	23 214.0
	Jun	3 055.8	5 922.1	6 784.1	1 177.9	534.1	3 147.0	1 822.9	0.0	22 443.9
	Set	3 136.8	5 641.2	6 729.2	1 202.7	537.7	3 134.3	1 932.2	0.0	22 314.2
	Dez	2 902.1	5 700.6	6 073.8	1 245.7	510.1	2 936.9	2 074.0	0.0	21 443.3
01	Mar	2 600.8	5 885.5	6 350.9	1 227.2	473.9	2 570.9	1 913.9	0.0	21 023.1
	Jun	2 314.7	6 010.6	6 419.8	1 211.2	417.7	2 440.3	1 756.0	0.0	20 570.3
	Set	1 808.3	6 192.5	6 909.2	1 203.5	355.4	1 987.0	1 524.8	0.0	19 980.6
	Dez	2 025.1	6 466.6	7 464.2	1 306.2	439.6	1 884.4	1 514.7	0.0	21 100.8
02	Mar	2 252.1	6 740.2	7 791.0	1 295.5	448.2	1 731.2	1 204.8	0.0	21 463.0
	Jun	1 868.2	6 871.3	8 086.0	1 277.1	402.5	1 495.9	1 133.0	0.0	21 134.0
	Set	1 287.4	6 873.3	8 128.0	1 279.2	317.9	1 259.9	973.5	0.0	20 119.4
	Dez	1 317.4	6 597.6	8 262.5	1 355.5	349.5	1 113.9	947.3	0.0	19 943.8

	1	2	3	4	5	6	7	8	9=1+...+8
	Equity-based funds	Bond funds	*Fundos de tesouraria*[1]	Retirement saving funds	Share saving funds	Funds of funds	Mixed funds	Non-classified	Total

(1) Não inclui Fundos do Mercado Monetário que em termos estatísticos são considerados Outras Instituições Financeiras Monetárias./ Does not include Money Market Funds which in statistical terms are considered as Other Monetary Financial Institutions.
(2) Os valores líquidos incluem os montantes aplicados acrescidos de activos diversos líquidos de empréstimos e de passivos diversos. Desta forma, o total deste quadro não coincide com o total dos Quadros B.8.1.2.1, B.8.1.2.2, B.8.1.2.3 e B.8.1.2.4. / Net values include the amounts invested plus sundry assets less loans and sundry liabilities, wherefore the total of this table does not correspond to the total of Tables B.8.1.2.1, B.8.1.2.2, B.8.1.2.3 and B.8.1.2.4.

B.8.1.2.1 COMPOSIÇÃO DA CARTEIRA DE APLICAÇÕES DOS FUNDOS DE INVESTIMENTO MOBILIÁRIO[1] — COMPOSITION OF THE INVESTMENTS PORTFOLIO OF MUTUAL FUNDS[1]

MONTANTES APLICADOS POR SECTOR INSTITUCIONAL — AMOUNTS INVESTED BROKEN DOWN BY INSTITUTIONAL SECTORS

Saldos em fim de trimestre — **End-of-quarter figures**

Fonte / Source: CMVM e Banco de Portugal./ Securities Market Commission and Banco de Portugal

10^6 euros

		Sector residente							Sector não residente					Total
									Outros países da área do euro		Países fora da área do euro		Total	
		Instituições financeiras monetárias	Outros interme-diários financeiros e auxiliares financeiros	Sociedades de seguros e fundos de pensões	Administração central (AC)	Administrações públicas (excepto AC)	Sociedades não financeiras	Total	Instituições financeiras monetárias	Sector não monetário	Instituições financeiras monetárias	Sector não monetário		
		1	2	3	4	5	6	7=1+...+6	8	9	10	11	12=8+...+11	13=7+12
97	Set	4 045.4	3 045.0	71.3	4 669.1	170.0	2 756.5	14 757.3	607.7	1 263.8	628.7	1 831.5	4 331.7	19 089.1
	Dez	4 715.7	3 126.1	79.0	4 554.8	131.5	2 950.7	15 557.8	571.1	1 421.9	661.0	1 766.9	4 420.8	19 978.7
98	Mar	4 778.7	3 280.0	125.0	4 730.0	165.0	3 543.2	16 621.9	782.3	1 779.9	596.9	2 165.4	5 324.4	21 946.4
	Jun	4 523.5	4 242.7	117.0	4 468.2	102.3	4 363.8	17 817.6	748.5	1 748.6	769.9	2 257.9	5 525.0	23 342.6
	Set	5 100.3	3 877.6	82.0	4 257.7	105.7	3 992.8	17 416.1	586.8	2 376.0	713.8	2 039.1	5 715.8	23 131.8
	Dez	5 129.4	4 011.3	116.6	4 459.8	105.6	4 350.5	18 173.1	660.9	2 598.9	684.8	1 983.2	5 927.7	24 100.9
99	Mar	5 093.7	3 776.5	122.8	3 951.0	97.5	4 354.4	17 395.9	702.2	3 440.3	667.3	2 671.1	7 480.9	24 876.8
	Jun	5 181.5	3 564.1	163.8	3 698.2	94.4	4 201.8	16 903.9	1 080.2	3 406.1	532.6	2 899.0	7 918.0	24 821.9
	Set	5 293.1	3 160.4	150.9	2 692.8	91.6	3 942.8	15 331.5	1 255.4	3 623.8	630.7	3 303.4	8 813.3	24 144.8
	Dez	5 275.9	3 206.1	170.9	2 024.1	90.0	3 967.8	14 734.9	1 107.4	4 049.1	642.8	3 705.2	9 504.5	24 239.3
00	Mar	4 486.2	2 879.0	129.0	1 882.9	60.9	3 694.7	13 132.7	1 290.2	4 215.7	774.7	3 990.5	10 271.0	23 403.7
	Jun	4 505.1	2 836.7	1.0	1 843.9	26.9	3 665.2	12 878.7	1 390.4	3 871.0	722.1	3 794.1	9 777.6	22 656.2
	Set	3 983.7	2 737.8	0.0	1 744.7	21.9	3 584.1	12 072.2	1 572.6	4 365.8	659.0	3 909.0	10 506.4	22 578.6
	Dez	3 582.7	2 553.6	0.0	1 593.7	17.4	2 824.5	10 571.8	1 548.6	4 849.8	725.8	3 853.8	10 978.0	21 549.8
01	Mar	3 521.4	2 245.2	0.0	1 309.7	17.1	2 510.3	9 603.7	1 584.9	5 153.4	722.4	4 142.2	11 602.9	21 206.7
	Jun	3 151.1	2 060.0	0.0	1 251.8	2.1	2 483.0	8 948.0	1 709.9	4 951.1	1 020.2	4 101.7	11 782.8	20 730.8
	Set	3 470.1	1 736.4	0.0	919.0	1.9	2 636.0	8 763.4	1 598.4	4 943.2	1 036.0	3 750.3	11 328.0	20 091.4
	Dez	3 898.3	1 612.3	0.0	703.0	1.9	2 484.9	8 700.3	1 548.5	5 711.5	1 112.8	4 123.5	12 496.3	21 196.6
02	Mar	4 006.9	1 505.3	0.0	188.2	3.5	2 697.5	8 401.3	1 887.5	6 012.2	1 177.6	4 198.9	13 276.3	21 677.6
	Jun	3 888.2	1 366.8	0.0	180.5	2.9	2 323.2	7 761.6	2 038.5	5 779.6	1 193.5	4 540.8	13 552.5	21 314.0
	Set	3 546.5	1 133.8	0.0	180.9	2.9	2 575.6	7 439.7	2 063.5	5 507.5	1 211.4	4 118.7	12 901.2	20 340.9
	Dez	3 337.3	968.9	0.0	195.6	2.9	2 622.5	7 127.3	2 003.3	5 562.5	1 171.8	4 206.8	12 944.5	20 071.8

	1	2	3	4	5	6	7=1+...+6	8	9	10	11	12=8+...+11	13=7+12
	Monetary financial institutions	Other financial intermediaries and financial auxiliaries	Insurance companies and pension funds	Central government (CG)	General government (except CG)	Non-financial corporations	Total	Monetary financial institutions	Non-monetary sector	Monetary financial institutions	Non-monetary sector	Total	Total
								Other euro area countries		Non-euro area countries			
	Resident Sector							Non-resident Sector					

(1) Não inclui Fundos do Mercado Monetário que em termos estatísticos são considerados Outras Instituições Financeiras Monetárias./ Does not include Money Market Funds which in statistical terms are considered as Other Monetary Financial Institutions.

B.8.1.2.2 COMPOSIÇÃO DA CARTEIRA DE APLICAÇÕES DOS FUNDOS DE INVESTIMENTO MOBILIÁRIO[1]

COMPOSITION OF THE INVESTMENT PORTFOLIO OF MUTUAL FUNDS[1]

MONTANTES APLICADOS POR INSTRUMENTO FINANCEIRO E SECTOR

AMOUNTS INVESTED BROKEN DOWN BY FINANCIAL INSTRUMENT AND SECTOR

Saldos em fim de trimestre

End-of-quarter figures

Fonte / Source: CMVM e Banco de Portugal./ Securities Market Commission and Banco de Portugal

10^6 euros

		Depósitos			Títulos excepto acções			Acções e outras participações			Total
		Residentes[2] 1	Não residentes 2	Total 3=1+2	Residentes 4	Não residentes 5	Total 6=4+5	Residentes 7	Não residentes 8	Total 9=7+8	10=3+6+9
97	Set	2 431.6	4.5	2 436.0	8 087.8	3 535.1	11 623.0	4 237.9	792.1	5 030.0	19 089.1
	Dez	3 104.2	21.7	3 125.9	7 980.8	3 556.7	11 537.5	4 472.8	842.4	5 315.3	19 978.7
98	Mar	2 565.2	0.0	2 565.2	8 364.3	4 329.7	12 694.0	5 692.4	994.8	6 687.1	21 946.4
	Jun	2 913.9	29.5	2 943.4	8 527.2	4 260.1	12 787.3	6 376.5	1 235.4	7 611.9	23 342.6
	Set	3 324.9	23.4	3 348.3	8 593.1	4 484.4	13 077.5	5 498.0	1 208.0	6 706.0	23 131.8
	Dez	3 332.4	30.8	3 363.2	8 857.3	4 506.7	13 364.0	5 983.5	1 390.2	7 373.6	24 100.9
99	Mar	3 205.2	12.6	3 217.8	8 478.7	5 763.3	14 242.0	5 711.9	1 705.1	7 417.0	24 876.8
	Jun	3 309.8	7.9	3 317.7	8 211.2	6 116.0	14 327.2	5 382.9	1 794.1	7 177.0	24 821.9
	Set	3 457.2	1.4	3 458.7	7 173.4	6 832.7	14 006.1	4 700.9	1 979.1	6 680.1	24 144.8
	Dez	3 469.7	11.5	3 481.2	6 279.1	6 714.4	12 993.5	4 986.1	2 778.6	7 764.6	24 239.3
00	Mar	2 816.0	13.4	2 829.4	5 853.8	7 069.9	12 923.6	4 463.0	3 187.7	7 650.7	23 403.7
	Jun	2 963.9	20.9	2 984.9	5 651.1	6 778.6	12 429.6	4 263.7	2 978.0	7 241.7	22 656.2
	Set	2 461.6	9.4	2 470.9	5 490.0	7 309.5	12 799.5	4 120.7	3 187.5	7 308.1	22 578.6
	Dez	2 215.4	8.4	2 223.7	4 583.3	7 883.1	12 466.4	3 773.1	3 086.5	6 859.7	21 549.8
01	Mar	2 205.0	30.3	2 235.3	4 099.6	8 776.7	12 876.3	3 299.1	2 796.0	6 095.1	21 206.7
	Jun	1 879.9	0.8	1 880.7	4 235.7	8 930.1	13 165.8	2 832.4	2 852.0	5 684.4	20 730.8
	Set	2 268.0	2.3	2 270.2	4 185.2	9 140.8	13 326.0	2 310.2	2 185.0	4 495.2	20 091.4
	Dez	2 681.8	0.6	2 682.3	3 766.2	10 018.9	13 785.2	2 252.3	2 476.8	4 729.1	21 196.6
02	Mar	2 829.0	1.7	2 830.8	3 448.6	10 817.3	14 265.8	2 123.7	2 457.3	4 581.0	21 677.6
	Jun	2 721.1	0.6	2 721.6	3 210.0	11 518.6	14 728.6	1 830.5	2 033.4	3 863.8	21 314.0
	Set	2 419.5	0.5	2 420.1	3 557.7	11 435.8	14 993.4	1 462.5	1 464.9	2 927.4	20 340.9
	Dez	2 407.4	1.4	2 408.8	3 379.4	11 475.7	14 855.1	1 340.6	1 467.4	2 807.9	20 071.8

	1 Residents[2]	2 Non-residents	3=1+2 Total	4 Residents	5 Non-residents	6=4+5 Total	7 Residents	8 Non-residents	9=7+8 Total	10=3+6+9 Total
	Deposits			Securities other than shares			Shares and other equity			

(1) Não inclui Fundos do Mercado Monetário que em termos estatísticos são considerados Outras Instituições Financeiras Monetárias./ Does not include Money Market Funds which in statistical terms are considered as Other Monetary Financial Institutions.
(2) No período de Dezembro de 1995 a Dezembro de 1996, este valor inclui os montantes referentes a não residentes. / From December 1995 to December1996, this figure includes the amounts relative to non-residents.

B.8.1.2.3 COMPOSIÇÃO DA CARTEIRA DE APLICAÇÕES DOS FUNDOS DE INVESTIMENTO MOBILIÁRIO[1]

COMPOSITION OF THE INVESTMENT PORTFOLIO OF MUTUAL FUNDS[1]

MONTANTES APLICADOS POR INSTRUMENTO FINANCEIRO, PRAZO ORIGINAL E MOEDA

AMOUNTS INVESTED BROKEN DOWN BY FINANCIAL INSTRUMENT, ORIGINAL MATURITY AND CURRENCY

Saldos em fim de trimestre

End-of-quarter figures

Fonte / Source: CMVM e Banco de Portugal./ Securities Market Commission and Banco de Portugal

10^6 euros

		Sector residente					Sector não residente					Moeda		Total
		Depósitos		Títulos excepto acções		Acções e outras participações	Depósitos		Títulos excepto acções		Acções e outras participações	Euro[2]	Outras moedas	
		Até 1 ano 1	A mais de 1ano 2	Até 1 ano 3	A mais de 1ano 4	5	Até 1 ano 6	A mais de 1ano 7	Até 1 ano 8	A mais de 1ano 9	10	11	12	13=1+...+10= =11+12
97	Set	2 246.1	185.5	2 887.0	5 200.9	4 237.9	4.5	0.0	1 048.1	2 487.0	792.1	18 443.4	645.7	19 089.1
	Dez	2 950.2	154.0	2 243.1	5 737.7	4 472.8	21.7	0.0	1 357.7	2 199.0	842.4	19 299.4	679.2	19 978.7
98	Mar	2 548.2	17.0	2 188.1	6 176.3	5 692.4	0.0	0.0	1 707.4	2 622.2	994.8	21 112.6	833.8	21 946.4
	Jun	2 882.1	31.9	2 215.0	6 312.2	6 376.5	29.5	0.0	1 936.0	2 324.1	1 235.4	22 393.2	949.4	23 342.6
	Set	3 263.7	61.2	2 024.7	6 568.4	5 498.0	23.4	0.0	1 515.4	2 968.9	1 208.0	22 155.3	976.5	23 131.8
	Dez	3 284.5	47.9	1 823.2	7 034.1	5 983.5	29.3	1.6	682.0	3 824.8	1 390.2	22 918.8	1 182.0	24 100.9
99	Mar	3 104.7	100.5	1 941.4	6 537.3	5 711.9	12.6	0.0	1 749.5	4 013.7	1 705.1	23 490.6	1 386.1	24 876.8
	Jun	3 126.2	183.6	1 821.8	6 389.4	5 382.9	7.9	0.0	1 701.7	4 414.3	1 794.1	23 261.1	1 560.8	24 821.9
	Set	3 231.8	225.4	1 569.7	5 603.7	4 700.9	1.4	0.0	2 035.5	4 797.2	1 979.1	22 610.2	1 534.6	24 144.8
	Dez	3 240.4	229.3	1 480.4	4 798.7	4 986.1	11.5	0.0	1 640.0	5 074.4	2 778.6	22 284.3	1 955.0	24 239.3
00	Mar	2 627.2	188.8	1 330.3	4 523.4	4 463.0	13.4	0.0	1 602.3	5 467.6	3 187.7	21 087.1	2 316.6	23 403.7
	Jun	2 870.0	93.9	1 389.6	4 261.5	4 263.7	20.9	0.0	625.3	6 153.3	2 978.0	20 392.3	2 263.9	22 656.2
	Set	2 389.2	72.4	1 398.0	4 092.0	4 120.7	9.4	0.0	580.8	6 728.7	3 187.5	20 293.2	2 285.4	22 578.6
	Dez	2 097.7	117.7	1 034.9	3 548.4	3 773.1	8.4	0.0	483.6	7 399.5	3 086.5	19 363.4	2 186.4	21 549.8
01	Mar	2 108.6	96.4	928.9	3 170.7	3 299.1	30.3	0.0	537.6	8 239.1	2 796.0	19 163.6	2 043.1	21 206.7
	Jun	1 798.3	81.6	1 161.9	3 073.8	2 832.4	0.8	0.0	622.6	8 307.6	2 852.0	18 650.7	2 080.2	20 730.8
	Set	2 187.5	80.5	1 526.3	2 659.0	2 310.2	2.3	0.0	347.5	8 793.2	2 185.0	18 436.1	1 655.3	20 091.4
	Dez	2 598.9	82.9	1 483.3	2 283.0	2 252.3	0.6	0.0	480.2	9 538.7	2 476.8	19 436.6	1 760.0	21 196.6
02	Mar	2 762.6	66.5	1 689.1	1 759.5	2 123.7	1.7	0.0	510.7	10 306.6	2 457.3	19 975.4	1 702.2	21 677.6
	Jun	2 649.1	72.0	1 463.0	1 747.0	1 830.5	0.6	0.0	410.5	11 108.0	2 033.4	19 874.0	1 440.1	21 314.0
	Set	2 387.3	32.3	1 852.7	1 704.9	1 462.5	0.5	0.0	330.5	11 105.3	1 464.9	19 280.4	1 060.5	20 340.9
	Dez	2 370.6	36.7	1 838.4	1 541.0	1 340.6	1.4	0.0	492.3	10 983.5	1 467.4	19 068.4	1 003.4	20 071.8

	1 Up to 1 Year	2 Over 1 Year	3 Up to 1 Year	4 Over 1 Year	5 Shares and other equity	6 Up to 1 Year	7 Over 1 Year	8 Up to 1 Year	9 Over 1 Year	10 Shares and other equity	11 Euro[2]	12 Other currencies	13=1+...+10= =11+12 Total
	Deposits		Securities other than shares			Deposits		Securities other than shares					
	Resident sector					Non-resident sector					Currency		

(1) Não inclui Fundos do Mercado Monetário que em termos estatísticos são considerados Outras Instituições Financeiras Monetárias. / Does not include Money Market Funds which in statistical terms are considered as Other Monetary Financial Institutions.
(2) Inclui saldos nas denominações nacionais do euro. / Including balances expressed in the national denominations of the euro.

B.8.1.2.4 COMPOSIÇÃO DA CARTEIRA DE APLICAÇÕES DOS FUNDOS DE INVESTIMENTO MOBILIÁRIO[1]

COMPOSITION OF THE INVESTMENT PORTFOLIO OF MUTUAL FUNDS[1]

MONTANTES APLICADOS POR PAÍS EMITENTE

Saldos em fim de trimestre

AMOUNTS INVESTED BROKEN DOWN BY ISSUING COUNTRY

End-of-quarter figures

Fonte / Source:CMVM e Banco de Portugal./ Securities Market Commission and Banco de Portugal

10^6 euros

		Países da área do euro		Países fora da área do euro		Total	Por memória:							
		Portugal	Outros	Outros países da União Europeia	Países fora da União Europeia		Alemanha	Espanha	França	Itália	Luxemburgo	Reino Unido	Brasil	EUA
		1	2	3	4	5=1+...+4	6	7	8	9	10	11	12	13
97	Set	14 757.3	1 871.5	581.4	1 878.9	19 089.1	238.3	254.2	231.6	46.4	547.4	519.0	131.3	327.8
	Dez	15 557.8	1 992.9	529.6	1 898.3	19 978.7	281.9	320.0	260.6	47.8	531.6	461.6	132.6	365.8
98	Mar	16 621.9	2 562.2	654.3	2 108.0	21 946.4	413.9	484.4	263.9	44.4	615.3	463.4	192.3	427.5
	Jun	17 817.6	2 497.1	810.2	2 217.7	23 342.6	357.5	285.1	517.4	47.2	655.5	572.4	204.7	436.1
	Set	17 416.1	2 962.8	730.7	2 022.2	23 131.8	398.2	771.7	523.2	55.9	581.6	592.5	182.6	423.6
	Dez	18 173.1	3 259.8	821.2	1 846.7	24 100.9	489.1	793.2	644.8	81.9	600.4	734.1	180.6	401.5
99	Mar	17 395.9	4 142.5	1 029.9	2 308.5	24 876.8	429.2	980.1	758.6	424.8	678.6	918.9	135.3	454.3
	Jun	16 903.9	4 486.3	775.8	2 655.8	24 821.9	827.7	823.2	750.1	314.4	692.9	669.9	125.9	675.7
	Set	15 331.5	4 879.2	938.3	2 995.8	24 144.8	1 118.5	730.2	807.6	260.4	762.7	815.2	186.9	725.6
	Dez	14 734.9	5 156.5	1 140.7	3 207.3	24 239.3	1 078.1	730.3	815.2	292.2	825.5	978.7	200.1	855.9
00	Mar	13 132.7	5 505.9	1 324.4	3 440.8	23 403.7	1 339.7	589.9	1 052.2	371.5	695.0	1 121.2	199.8	994.6
	Jun	12 878.7	5 261.4	1 193.7	3 322.4	22 656.2	1 889.2	463.0	850.2	406.1	531.8	1 023.9	226.1	1 015.0
	Set	12 072.2	5 938.4	1 293.1	3 274.8	22 578.6	2 309.1	419.7	845.9	433.1	529.1	1 103.1	240.2	1 130.8
	Dez	10 571.8	6 398.4	1 329.4	3 250.2	21 549.8	2 544.8	458.9	872.9	540.9	532.3	1 133.9	230.9	1 072.3
01	Mar	9 603.7	6 738.3	1 333.7	3 531.0	21 206.7	2 319.6	495.2	1 049.2	666.5	513.4	1 159.4	299.9	1 105.9
	Jun	8 948.0	6 660.9	1 534.5	3 587.4	20 730.8	2 133.6	459.8	974.9	720.6	571.9	1 328.0	272.3	1 232.9
	Set	8 763.4	6 541.6	1 303.8	3 482.6	20 091.4	1 701.9	465.4	981.5	1 025.4	536.5	1 129.0	241.7	1 201.9
	Dez	8 700.3	7 260.0	1 435.0	3 801.3	21 196.6	1 939.7	364.8	987.9	1 244.3	528.4	1 218.1	222.7	1 315.1
02	Mar	8 401.3	7 899.7	1 628.3	3 748.2	21 677.6	2 160.6	426.3	864.0	1 408.4	525.4	1 371.7	164.9	1 292.3
	Jun	7 761.6	7 818.1	1 747.5	3 986.9	21 314.0	1 980.2	389.2	885.5	1 607.5	492.6	1 452.2	128.7	1 322.4
	Set	7 439.7	7 571.0	1 733.4	3 596.8	20 340.9	1 895.1	384.0	883.6	1 343.3	474.4	1 475.2	79.1	1 235.0
	Dez	7 127.3	7 565.9	1 768.3	3 610.3	20 071.8	1 911.9	303.1	955.7	1 207.0	452.2	1 468.0	23.2	1 167.7

	1	2	3	4	5=1+...+4	6	7	8	9	10	11	12	13
	Portugal	Other	Other European Union countries	Countries outside the European Union	Total	Germany	Spain	France	Italy	Luxembourg	United Kingdom	Brazil	USA
	Euro area countries		Non-euro area countries			Memo:							

(1) Não inclui Fundos do Mercado Monetário que em termos estatísticos são considerados Outras Instituições Financeiras Monetárias./ Does not include Money Market Funds which in statistical terms are considered as Other Monetary Financial Institutions.

B.8.2.1.1 BALANÇO DOS OUTROS INTERMEDIÁRIOS FINANCEIROS[(a)*] (EXCEPTO FUNDOS DE INVESTIMENTO)

BALANCE SHEET OF OTHER FINANCIAL INTERMEDIARIES[(a)*] (EXCLUDING MUTUAL FUNDS)

Saldos em fim de semestre

End-of-semester figures

Fonte / Source: Banco de Portugal

10^6 euros

		Activos				Passivos					Total
		Activos sob a forma de depósitos e outras aplicações similares	Títulos em carteira[(1)]	Créditos concedidos[(1)]	Activos diversos	Passivos sob a forma de empréstimos e outros recursos similares	Empréstimos subordinados	Obrigações (excepto subordinadas) e outros títulos de rendimento fixo	Capital e reservas[(2)]	Passivos diversos[(2)]	
		1	2	3	4	5	6	7	8	9	10=1+...+4=5+...+9
94	Dez	191.8	1 383.8	4 326.3	635.7	2 837.3	160.1	797.6	2 141.7	601.0	6 537.7
95	Jun	347.5	2 563.1	4 506.1	1 228.0	3 379.0	202.9	768.5	3 151.2	1 143.0	8 644.7
	Dez	361.9	3 036.3	4 910.0	1 028.9	3 471.6	199.5	799.7	3 775.0	1 091.4	9 337.1
96	Jun	326.9	2 831.0	5 129.2	975.2	3 383.1	206.1	920.3	3 457.4	1 295.3	9 262.3
	Dez	275.4	3 798.8	5 898.7	807.7	3 739.6	207.2	1 578.4	4 251.1	1 004.3	10 780.6
97	Jun	247.4	3 678.4	5 816.8	1 285.5	3 741.2	225.1	1 362.6	4 026.3	1 672.8	11 028.1
	Dez	360.4	5 225.6	6 388.4	960.7	4 371.0	312.2	1 781.5	5 416.3	1 054.2	12 935.2
98	Jun	527.6	6 173.6	6 687.6	1 329.9	5 079.4	264.2	2 003.6	5 610.1	1 761.3	14 718.7
	Dez	1 052.2	4 580.8	8 114.9	768.0	4 825.6	290.1	2 083.8	5 468.6	1 847.8	14 515.8
99	Jun	1 028.9	5 900.7	8 413.4	1 299.2	5 000.7	261.8	2 123.9	5 889.7	3 366.0	16 642.2
	Dez	1 106.4	5 713.1	9 832.9	1 148.7	6 014.5	338.0	2 321.8	6 999.9	2 126.8	17 801.0
00	Jun	1 455.3	5 580.6	10 256.4	1 608.4	6 561.4	327.8	2 298.1	6 861.7	2 851.8	18 900.6
	Dez	1 153.3	6 690.9	11 205.0	1 279.8	7 566.1	467.6	2 141.2	8 226.0	1 928.1	20 329.0
01	Jun	1 237.4	7 588.7	13 430.8	1 785.9	9 589.0	468.5	2 073.6	9 179.3	2 732.5	24 042.9
	Dez	1 259.7	9 027.7	15 762.3	1 115.9	9 316.3	631.4	2 180.3	12 955.7	2 082.0	27 165.6
02	Jun	1 042.2	10 063.0	16 082.5	1 717.2	9 002.8	2 446.2	2 017.4	12 550.1	2 888.4	28 904.9
	Dez	1 133.7	9 280.5	16 625.8	1 651.8	8 258.8	2 359.7	1 700.3	14 136.9	2 236.2	28 691.9

	1	2	3	4	5	6	7	8	9	10=1+...+4=5+...+9
	Deposits and other similar investments	Securities[(1)]	Loans and advances[(1)]	Other assets	Loans and other similar resources	Subordinated loans	Bonds (excluding subordinated bonds) and other fixed-income securities	Capital and reserves[(2)]	Other liabilities[(2)]	Total
	Assets				Liabilities					

*A alteração do Plano de Contas do Sistema Bancário em Janeiro de 1999 poderá originar quebras nas séries apresentadas./The revision of the Charts of Accounts of the Banking System, in January of 1999, may imply breaks in the series.

(1) A partir de Março de 1999 é possível distinguir a parcela referente a empréstimos subordinados e a suprimentos, anteriormente classificados em outras imobilizações financeiras e, como tal, em "Títulos em carteira"./From March1999 onwards is possible to distinguish the amount related with subordinated loans, up to that time this was classified in the item "Securities".

(2) A noção de capital e reservas para efeitos estatísticos sofreu uma alteração metodológica, passando a incluir, nomeadamente, provisões para créditos de cobrança duvidosa. Neste sentido, procedeu-se à correcção de toda a série./The Capital and reserves definition for statistical purposes suffered a methodological change, beginning to include, among other things, provisions for non-performing loans.Thus, all the serie was adjusted.

B.8.2.1.2 BALANÇO DOS AUXILIARES FINANCEIROS[(a)*]

Saldos em fim de trimestre

BALANCE SHEET OF FINANCIAL AUXILIARIES[(a)*]

End-of-quarter figures

Fonte / Source: Banco de Portugal

10^6 euros

		Activos				Passivos					Total
		Activos sob a forma de depósitos e outras aplicações similares	Títulos em carteira	Créditos concedidos	Activos diversos	Passivos sob a forma de empréstimos e outros recursos similares	Empréstimos subordinados	Obrigações (excepto subordinadas) e outros títulos de rendimento fixo	Capital e reservas(1)	Passivos diversos(1)	
		1	2	3	4	5	6	7	8	9	10=1+...+4=5+...+9
97	Set	149.1	45.7	0.3	349.5	57.4	1.4	0.0	167.7	318.2	544.6
	Dez	172.4	48.6	0.6	155.7	45.5	0.6	0.0	213.6	117.7	377.4
98	Mar	177.9	41.7	0.5	209.8	43.6	0.4	0.0	178.2	207.7	429.9
	Jun	160.3	57.5	0.6	292.1	42.2	0.5	0.0	178.1	289.7	510.5
	Set	183.3	53.8	0.5	378.9	40.7	0.5	0.0	175.8	399.5	616.6
	Dez	197.1	46.9	0.4	177.1	49.8	0.6	0.0	248.9	122.1	421.4
99	Mar	210.8	47.0	30.1	218.3	61.5	0.3	0.0	210.5	233.9	506.3
	Jun	193.2	44.9	28.3	306.0	72.8	0.3	0.0	200.4	298.9	572.4
	Set	206.3	43.6	35.7	389.8	74.0	0.3	0.0	202.1	398.9	675.4
	Dez	222.1	40.9	25.4	194.5	82.1	0.6	0.0	250.4	149.8	482.9
00	Mar	238.2	39.7	30.5	277.3	86.1	0.6	0.0	205.8	293.1	585.6
	Jun	245.5	34.7	30.0	363.6	83.3	0.7	0.0	206.7	383.1	673.8
	Set	244.1	51.2	44.1	450.5	76.3	0.3	0.0	203.1	510.1	789.7
	Dez	237.0	47.8	49.7	179.7	68.9	0.5	0.0	264.1	180.7	514.2
01	Mar	241.2	44.8	54.9	262.9	56.2	0.5	0.0	222.5	324.6	603.7
	Jun	241.4	42.3	51.0	359.7	50.5	0.6	0.0	216.0	427.4	694.5
	Set	245.8	41.9	59.8	416.7	36.8	1.2	0.0	212.0	514.3	764.2
	Dez	262.8	41.3	36.2	159.5	26.8	1.5	0.0	249.3	222.2	499.8
02	Mar	269.8	48.6	32.8	217.7	12.5	2.0	0.0	225.1	329.3	569.0
	Jun	281.1	49.4	30.5	309.6	11.1	2.0	0.0	222.4	435.2	670.7
	Set	305.5	35.3	41.7	388.4	11.4	2.0	0.0	226.7	530.7	770.9
	Dez	295.9	34.8	39.4	266.0	9.0	3.0	0.0	257.0	367.1	636.1

	1	2	3	4	5	6	7	8	9	10=1+...+4=5+...+9
	Deposits and other similar investments	Securities	Loans and advances	Other assets	Loans and other similar resources	Subordinated loans	Bonds (excluding subordinated bonds) and other fixed-income securities	Capital and reserves(1)	Other liabilities(1)	Total
	Assets				Liabilities					

*A alteração do Plano de Contas do Sistema Bancário em Janeiro de 1999 poderá originar quebras nas séries apresentadas./The revision of the Charts of Accounts of the Banking System, in January of 1999, may imply breaks in the series.
(1) A noção de capital e reservas para efeitos estatísticos sofreu uma alteração metodológica, passando a incluir, nomeadamente, provisões para créditos de cobrança duvidosa. Neste sentido, procedeu-se à correcção de toda a série./The Capital and reserves definition for statistical purposes suffered a methodological change, beginning to include, among other things, provisions for non-performing loans.Thus, all the serie was adjusted.

B.8.2.2.1 ACTIVOS DE OUTROS INTERMEDIÁRIOS FINANCEIROS (EXCEPTO FUNDOS DE INVESTIMENTO) E AUXILIARES FINANCEIROS SOB A FORMA DE DEPÓSITOS E OUTRAS APLICAÇÕES SIMILARES EM INSTITUIÇÕES FINANCEIRAS[(a)*]

Saldos em fim de semestre

DEPOSITS AND OTHER SIMILAR INVESTMENTS OF OTHER FINANCIAL INTERMEDIARIES (EXCLUDING MUTUAL FUNDS) AND FINANCIAL AUXILIARIES IN FINANCIAL INSTITUTIONS[(a)*]

End-of-semester figures

Fonte / Source: Banco de Portugal

10^6 euros

		Instituições financeiras residentes									Instituições financeiras não residentes(2)			Total		
		Instituições financeiras monetárias (1)			dos quais: Depósitos à ordem			Instituições financeiras não monetárias								
		Interme-diários financeiros	Auxiliares financeiros	Total	Interme-diários financeiros	Auxiliares financeiros	Total	Interme-diários financeiros	Auxiliares financeiros	Total	Interme-diários financeiros	Auxiliares financeiros	Total	Interme-diários financeiros	Auxiliares financeiros	Total
		1	2	3=1+2	4	5	6=4+5	7	8	9=7+8	10	11	12=10+11	13=1+7+10	14=2+8+11	15=13+14
94	Dez	179.3	55.8	235.1	47.1	18.5	65.5	5.7	9.7	15.3	6.9	0.0	6.9	191.8	65.4	257.3
95	Jun	323.3	62.4	385.7	188.7	19.4	208.1	1.3	9.0	10.3	22.8	0.0	22.8	347.5	71.4	418.9
	Dez	348.5	53.0	401.5	174.4	14.2	188.6	8.0	9.7	17.7	5.4	0.2	5.6	361.9	62.9	424.8
96	Jun	312.5	55.2	367.6	132.4	17.7	150.1	10.1	3.8	13.9	4.3	0.0	4.4	326.9	59.0	385.9
	Dez	257.7	86.7	344.4	109.0	44.7	153.7	13.5	13.8	27.3	4.2	0.0	4.2	275.4	100.5	375.9
97	Jun	236.0	98.5	334.5	114.1	59.9	174.0	10.9	11.8	22.8	0.5	0.1	0.6	247.4	110.4	357.8
	Dez	346.3	142.6	488.9	241.6	88.2	329.8	11.7	29.5	41.2	2.5	0.3	2.8	360.4	172.4	532.9
98	Jun	510.6	123.5	634.1	358.6	72.0	430.6	10.2	36.5	46.7	6.8	0.3	7.2	527.6	160.3	687.9
	Dez	350.9	153.7	504.7	116.0	82.7	198.7	39.9	42.9	82.8	661.4	0.5	661.9	1 052.2	197.1	1 249.3
99	Jun	384.8	162.2	547.0	194.3	97.3	291.6	34.0	30.8	64.8	610.1	0.2	610.4	1 028.9	193.2	1 222.1
	Dez	435.4	185.6	621.0	249.3	111.0	360.3	51.5	35.1	86.6	619.4	1.4	620.8	1 106.4	222.1	1 328.5
00	Jun	833.8	209.1	1 042.9	492.8	147.2	640.0	18.7	35.2	53.9	602.8	1.2	604.0	1 455.3	245.5	1 700.8
	Dez	516.4	207.2	723.5	345.2	129.4	474.6	31.4	29.2	60.6	605.5	0.6	606.1	1 153.3	237.0	1 390.2
01	Jun	650.1	215.3	865.4	501.4	147.7	649.0	25.9	24.1	50.0	561.4	2.0	563.4	1 237.4	241.4	1 478.9
	Dez	686.0	233.3	919.2	537.5	165.9	703.4	23.7	28.7	52.3	550.0	0.9	550.9	1 259.7	262.8	1 522.5
02	Jun	504.4	265.9	770.2	361.0	199.6	560.6	27.8	14.6	42.4	510.1	0.7	510.7	1 042.2	281.1	1 323.4
	Dez	603.6	270.8	874.4	404.5	204.8	609.3	21.9	23.2	45.1	508.2	1.9	510.1	1 133.7	295.9	1 429.6

	1	2	3=1+2	4	5	6=4+5	7	8	9=7+8	10	11	12=10+11	13=1+7+10	14=2+8+11	15=13+14
	Financial interme-diaries	Financial auxiliaries	Total	Financial interme-diaries	Financial auxiliaries	Total	Financial interme-diaries	Financial auxiliaries	Total	Financial interme-diaries	Financial auxiliaries	Total	Financial interme-diaries	Financial auxiliaries	Total
	Monetary financial Institutions (1)			of which: Demand deposits			Non-monetary financial institutions			Non-resident financial institutions (2)			Total		
	Resident financial institutions														

*A alteração do Plano de Contas do Sistema Bancário em Janeiro de 1999 poderá originar quebras nas séries apresentadas. /T he revision of the Charts of Accounts of the Banking System, in January of 1999, may imply breaks in the series.
(1) Inclui notas e moedas denominadas em euros. / Includes notes and coins denoninated in euro.
(2) Não inclui notas e moedas denominadas em euros na posse das Outras IFM que são consideradas uma disponibilidade face ao Banco de Portugal./ Does not include notes and coins denominated in euro held by Other MFI,which are viewed as an asset vis-à-vis the Banco de Portugal.

B.8.2.2.2 TÍTULOS EM CARTEIRA DE OUTROS INTERMEDIÁRIOS FINANCEIROS (EXCEPTO FUNDOS DE INVESTIMENTO) E AUXILIARES FINANCEIROS [(a)*]

SECURITIES OF OTHER FINANCIAL INTERMEDIARIES (EXCLUDING MUTUAL FUNDS) AND FINANCIAL AUXILIARIES [(a)*]

Saldos em fim de semestre / **End-of-semester figures**

Fonte / Source: Banco de Portugal

10^6 euros

		Títulos de rendimento fixo						Títulos de rendimento variável			Títulos de rendimento não especificado			Total		
		Residentes			Não residentes											
		Interme-diários financeiros	Auxiliares financeiros	Total	Interme-diários financeiros	Auxiliares financeiros	Total	Interme-diários financeiros (1)	Auxiliares financeiros	Total	Interme-diários financeiros	Auxiliares financeiros	Total	Interme-diários financeiros	Auxiliares financeiros	Total
		1	2	3=1+2	4	5	6=4+5	7	8	9=7+8	10	11	12=10+11	13=1+4+7+10	14=2+5+8+11	15=13+14
94	Dez	125.6	90.8	216.4	0.0	0.0	0.0	1 255.6	3.9	1 259.5	2.6	0.2	2.9	1 383.8	95.0	1 478.7
95	Jun	98.9	72.9	171.8	1.7	0.1	1.9	2 459.6	4.4	2 464.0	3.0	0.1	3.1	2 563.1	77.6	2 640.8
	Dez	80.8	66.9	147.8	9.7	1.3	11.1	2 927.6	4.2	2 931.8	18.1	0.1	18.2	3 036.3	72.6	3 108.8
96	Jun	64.4	76.6	140.9	36.4	1.4	37.8	2 729.5	4.4	2 733.9	0.7	0.1	0.8	2 831.0	82.5	2 913.4
	Dez	122.2	56.7	179.0	14.9	1.4	16.2	3 645.7	4.9	3 650.6	16.0	0.1	16.1	3 798.8	63.1	3 861.9
97	Jun	109.2	53.9	163.1	1.6	3.7	5.3	3 513.4	5.7	3 519.1	54.3	0.0	54.3	3 678.4	63.3	3 741.7
	Dez	129.1	39.7	168.8	1.0	3.7	4.7	4 861.0	5.2	4 866.2	234.5	0.0	234.5	5 225.6	48.6	5 274.3
98	Jun	129.8	48.6	178.4	1.0	3.7	4.7	4 845.5	5.2	4 850.7	1 197.3	0.0	1 197.3	6 173.6	57.5	6 231.1
	Dez	81.8	38.6	120.4	2.3	2.5	4.8	4 440.3	5.8	4 446.1	56.3	0.0	56.3	4 580.8	46.9	4 627.6
99	Jun	68.3	36.3	104.6	7.9	2.4	10.2	5 771.5	6.3	5 777.8	53.0	0.0	53.0	5 900.7	44.9	5 945.6
	Dez	59.6	30.8	90.4	1.4	2.4	3.8	5 598.6	7.7	5 606.3	53.4	0.0	53.4	5 713.1	40.9	5 754.0
00	Jun	46.8	23.7	70.5	21.6	1.2	22.8	5 458.9	9.8	5 468.7	53.3	0.0	53.3	5 580.6	34.7	5 615.3
	Dez	49.3	23.8	73.1	8.1	1.2	9.3	6 581.9	22.8	6 604.7	51.6	0.0	51.6	6 690.9	47.8	6 738.7
01	Jun	777.8	19.5	797.3	4.9	1.2	6.2	6 754.2	21.5	6 775.7	51.8	0.0	51.8	7 588.7	42.3	7 631.1
	Dez	48.3	17.9	66.2	1.0	1.2	2.2	8 927.0	22.1	8 949.1	51.5	0.0	51.5	9 027.7	41.3	9 069.0
02	Jun	39.5	24.5	64.0	8.6	1.4	10.0	9 964.1	23.5	9 987.6	50.8	0.0	50.8	10 063.0	49.4	10 112.4
	Dez	26.7	7.3	34.0	5.0	1.2	6.2	9 610.9	26.3	9 637.2	5.6	0.0	5.6	9 648.1	34.8	9 682.9

		1	2	3=1+2	4	5	6=4+5	7	8	9=7+8	10	11	12=10+11	13=1+4+7+10	14=2+5+8+11	15=13+14
		Financial interme-diaries	Financial auxiliaries	Total	Financial interme-diaries	Financial auxiliaries	Total	Financial interme-diaries(1)	Financial auxiliaries	Total	Financial interme-diaries	Financial auxiliaries	Total	Financial interme-diaries	Financial auxiliaries	Total
		Residents			Non-residents			Shares and other equity			Non-specified securities			Total		
		Securities other than shares														

*A alteração do Plano de Contas do Sistema Bancário em Janeiro de 1999 poderá originar quebras nas séries apresentadas./The revision of the Charts of Accounts of the Banking System, in January of 1999, may imply breaks in the series.
(1) A partir de Março de 1999 é possível distinguir a parcela referente a empréstimos subordinados e a suprimentos, anteriormente classificados em outras imobilizações financeiras e, como tal, em "Titulos em carteira"./From March 1999 onwards is possible to distinguish the amount related with subordinated loans, up to that time this was classified in the item "Securities".

B.8.2.2.3 CRÉDITOS CONCEDIDOS POR OUTROS INTERMEDIÁRIOS FINANCEIROS (EXCEPTO FUNDOS DE INVESTIMENTO) E AUXILIARES FINANCEIROS[(a)*]

LOANS AND ADVANCES GRANTED BY OTHER FINANCIAL INTERMEDIARIES (EXCLUDING MUTUAL FUNDS) AND FINANCIAL AUXILIARIES [(a)*]

Saldos em fim de semestre / **End-of-semester figures**

Fonte / Source: Banco de Portugal

10^6 euros

		Créditos concedidos (excepto cobrança duvidosa)					Créditos de cobrança duvidosa			dos quais:		Por memória:
		Residentes			Não residentes	Sector não especificado	Residentes	Não residentes	Sector não especificado	Concedidos por auxiliares financeiros	Total	Empréstimos cedidos em operações de titularização
		A curto prazo	A médio e longo prazos(1)(2)	Prazo não especificado(2)								
		1	2	3	4	5	6	7	8	9	10=1+..+8	11
94	Dez	777.1	2 886.2	148.3	3.9	0.0	475.8	1.7	33.3	0.0	4 326.4	0.0
95	Jun	782.4	2 867.2	214.5	5.4	0.0	605.2	1.6	29.8	0.0	4 506.1	0.0
	Dez	1 000.1	2 979.1	268.4	4.7	0.0	624.9	1.2	31.5	0.0	4 910.0	0.0
96	Jun	1 002.7	3 140.3	302.4	5.1	0.0	641.1	1.3	36.4	0.0	5 129.3	0.0
	Dez	1 206.0	3 424.4	635.6	7.1	0.0	593.3	1.9	30.7	0.2	5 898.9	0.0
97	Jun	1 125.0	3 647.1	429.5	8.5	0.0	577.6	2.6	26.8	0.3	5 817.1	0.0
	Dez	1 258.9	4 046.1	463.0	8.7	0.0	588.1	2.4	21.8	0.6	6 389.0	0.0
98	Jun	1 235.1	4 379.7	452.1	9.6	0.0	584.3	2.6	24.7	0.6	6 688.2	0.0
	Dez	1 675.8	4 917.7	886.4	10.5	0.0	595.5	4.3	25.0	0.4	8 115.2	0.0
99	Jun	1 463.1	6 380.4	0.0	13.5	1.9	561.3	2.2	19.2	0.8	8 441.6	213.1
	Dez	1 978.7	7 257.7	0.0	8.9	2.2	588.9	3.7	18.1	0.6	9 858.3	554.6
00	Jun	1 708.4	7 900.8	0.0	8.7	3.3	636.8	3.3	24.9	1.3	10 286.4	646.1
	Dez	1 884.0	8 646.8	0.0	6.0	4.4	685.2	1.5	27.0	1.1	11 254.8	768.3
01	Jun	1 758.5	9 208.5	0.0	1 789.5	5.0	687.9	3.9	28.6	0.2	13 481.8	731.2
	Dez	2 392.5	10 851.8	0.0	1 815.6	3.7	702.3	2.1	30.6	0.3	15 798.5	931.6
02	Jun	2 175.7	11 334.4	0.0	1 819.3	2.8	745.6	0.9	34.4	0.5	16 113.0	1 129.7
	Dez	1 838.4	12 361.1	0.0	1 814.1	2.7	696.3	0.3	31.3	1.1	16 744.3	1 235.4

		1	2	3	4	5	6	7	8	9	10=1+...+8	11
		Short-term	Medium and long term(1)(2)	Non-specified term(2)	Non-residents	Non-specified sector	Residents	Non-residents	Non-specified sector	Granted by financial auxiliaries	Total	Loans sold through securitisation
		Residents										
		Loans and advances (excluding non-performing loans)					Non-performing loans			of which:		Memo item:

*A alteração do Plano de Contas do Sistema Bancário em Janeiro de 1999 poderá originar quebras nas séries apresentadas./The revision of the Charts of Accounts of the Banking System, in January of 1999, may imply breaks in the series.
(1) A partir de Março de 1999 é possível distinguir a parcela referente a empréstimos subordinados e a suprimentos, anteriormente classificados em outras imobilizações financeiras e, como tal, em "Titulos em carteira"./From March1999 onwards is possible to distinguish the amount related with subordinated loans, up to that time this was classified in the item "Securities".
(2) A partir de Março de 1999 é possível classificar por prazo uma parte significativa dos créditos./ From March 1999 onwards is possible to classify by original maturity an important share of loans granted.

B.8.2.2.4 ACTIVOS DIVERSOS DE OUTROS INTERMEDIÁRIOS FINANCEIROS (EXCEPTO FUNDOS DE INVESTIMENTO) E AUXILIARES FINANCEIROS [(a)*]

OTHER ASSETS OF OTHER FINANCIAL INTERMEDIARIES (EXLUDING MUTUAL FUNDS) AND FINANCIAL AUXILIARIES [(a)*]

Saldos em fim de semestre / **End-of-semester figures**

Fonte / Source: Banco de Portugal — 10^6 euros

		Imobilizações corpóreas			Adiantamentos			Contas a regularizar			Diversos			Total		
		Interme-diários financeiros	Auxiliares financeiros	Total	Interme-diários financeiros	Auxiliares financeiros	Total	Interme-diários financeiros	Auxiliares financeiros	Total	Interme-diários financeiros	Auxiliares financeiros	Total	Interme-diários financeiros	Auxiliares financeiros	Total
		1	2	3=1+2	4	5	6=4+5	7	8	9=7+8	10	11	12=10+11	13=1+4+7+10	14=2+5+8+11	15=13+14
94	Dez	100.8	44.9	145.7	78.5	10.9	89.4	410.2	40.8	451.0	46.2	7.0	53.2	635.7	103.6	739.3
95	Jun	104.6	41.4	146.0	100.8	15.7	116.5	544.6	50.6	595.2	478.0	98.0	576.0	1 228.0	205.7	1 433.7
	Dez	116.3	41.9	158.2	101.9	16.1	118.1	755.8	68.5	824.3	54.9	18.8	73.7	1 028.9	145.4	1 174.3
96	Jun	89.0	43.8	132.8	96.6	18.7	115.2	336.2	64.1	400.3	453.5	96.3	549.8	975.2	222.9	1 198.1
	Dez	86.4	46.4	132.7	98.4	23.5	121.9	352.1	78.8	430.9	270.8	19.9	290.7	807.7	168.6	976.3
97	Jun	86.2	54.8	141.0	115.8	17.5	133.2	354.3	83.6	437.9	729.2	120.5	849.7	1 285.5	276.3	1 561.8
	Dez	90.9	59.6	150.4	88.8	15.1	103.9	439.6	70.4	510.0	341.4	10.7	352.1	960.7	155.7	1 116.4
98	Jun	83.5	56.9	140.4	114.7	15.2	129.9	381.6	78.8	460.4	750.1	141.2	891.2	1 329.9	292.1	1 622.0
	Dez	80.6	74.1	154.6	110.2	16.7	126.9	386.2	64.4	450.7	191.0	21.9	213.0	768.0	177.1	945.1
99	Jun	80.1	76.2	156.3	195.2	21.7	216.9	322.5	57.7	380.1	701.3	150.4	851.8	1 299.2	306.0	1 605.2
	Dez	84.1	92.5	176.7	174.5	14.3	188.8	696.6	70.3	766.8	193.5	17.4	210.9	1 148.7	194.5	1 343.1
00	Jun	87.6	88.2	175.8	222.7	17.3	240.1	440.3	71.3	511.6	857.8	186.7	1 044.5	1 608.4	363.6	1 972.0
	Dez	84.6	73.7	158.4	234.6	14.6	249.1	669.8	57.8	727.6	290.8	33.6	324.4	1 279.8	179.7	1 459.5
01	Jun	84.7	55.2	139.9	278.1	13.7	291.9	517.0	90.2	607.2	906.1	200.6	1 106.7	1 785.9	359.7	2 145.6
	Dez	95.8	46.3	142.1	275.7	9.9	285.5	421.4	63.1	484.5	323.1	40.2	363.3	1 115.9	159.5	1 275.4
02	Jun	91.5	38.1	129.6	257.3	10.4	267.7	376.3	80.1	456.4	992.1	181.0	1 173.1	1 717.2	309.6	2 026.8
	Dez	81.6	33.3	115.0	214.8	9.3	224.1	524.2	83.4	607.6	742.2	105.0	847.2	1 562.8	231.1	1 793.9

	1	2	3=1+2	4	5	6=4+5	7	8	9=7+8	10	11	12=10+11	13=1+4+7+10	14=2+5+8+11	15=13+14
	Financial interme-diaries	Financial auxiliaries	Total	Financial interme-diaries	Financial auxiliaries	Total	Financial interme-diaries	Financial auxiliaries	Total	Financial interme-diaries	Financial auxiliaries	Total	Financial interme-diaries	Financial auxiliaries	Total
	Fixed assets			Trade credits and advances			Other accounts receivable			Other			Total		

*A alteração do Plano de Contas do Sistema Bancário em Janeiro de 1999 poderá originar quebras nas séries apresentadas./The revision of the Charts of Accounts of the Banking System, in January of 1999, may imply breaks in the series.

B.8.2.2.5 PASSIVOS DE OUTROS INTERMEDIÁRIOS FINANCEIROS (EXCEPTO FUNDOS DE INVESTIMENTO) E AUXILIARES FINANCEIROS SOB A FORMA DE EMPRÉSTIMOS E OUTROS RECURSOS SIMILARES[(a)*]

LOANS AND OTHER SIMILAR RESOURCES OF OTHER FINANCIAL INTERMEDIARIES (EXCLUDING MUTUAL FUNDS) AND FINANCIAL AUXILIARIES [(a)*]

Saldos em fim de semestre / **End-of-semester figures**

Fonte / Source: Banco de Portugal — 10^6 euros

		Instituições financeiras residentes						Instituições financeiras não residentes			Sector não especificado[(1)]			Total		
		Instituições financeiras monetárias[(1)]			Instituições financeiras não monetárias											
		Interme-diários financeiros	Auxiliares financeiros	Total	Interme-diários financeiros	Auxiliares financeiros	Total	Interme-diários financeiros	Auxiliares financeiros	Total	Interme-diários financeiros	Auxiliares financeiros	Total	Interme-diários financeiros	Auxiliares financeiros	Total
94	Dez	2 172.3	0.3	2 172.6	264.5	0.9	265.5	188.7	0.0	188.7	211.7	10.6	222.3	2 837.3	11.8	2 849.1
95	Jun	2 775.3	0.4	2 775.7	248.7	1.1	249.7	125.9	0.0	125.9	229.1	21.1	250.3	3 379.0	22.6	3 401.6
	Dez	2 776.3	0.2	2 776.5	277.6	1.2	278.8	112.1	0.0	112.1	305.5	22.7	328.3	3 471.6	24.1	3 495.7
96	Jun	2 602.1	0.4	2 602.5	328.3	1.5	329.8	163.1	0.0	163.1	289.6	32.0	321.6	3 383.1	33.9	3 417.0
	Dez	2 978.6	0.8	2 979.4	350.9	1.6	352.5	126.2	0.0	126.2	283.9	44.0	328.0	3 739.6	46.4	3 786.0
97	Jun	2 893.2	1.6	2 894.8	451.7	1.0	452.7	136.6	0.0	136.6	259.7	52.7	312.5	3 741.2	55.4	3 796.5
	Dez	3 444.8	1.4	3 446.2	532.6	1.1	533.7	87.5	0.0	87.5	306.2	42.9	349.1	4 371.0	45.5	4 416.5
98	Jun	4 147.4	1.9	4 149.4	549.3	1.6	551.0	85.8	0.0	85.8	296.8	38.6	335.5	5 079.4	42.2	5 121.6
	Dez	3 780.0	2.1	3 782.1	638.1	1.9	639.9	110.5	0.0	110.5	297.0	45.8	342.8	4 825.6	49.8	4 875.4
99	Jun	4 002.8	68.7	4 071.5	764.9	1.5	766.4	75.0	0.0	75.0	158.0	2.6	160.7	5 000.7	72.8	5 073.6
	Dez	4 883.8	78.4	4 962.1	804.1	1.3	805.4	113.1	0.0	113.1	213.5	2.5	216.0	6 014.5	82.1	6 096.5
00	Jun	5 303.3	78.5	5 381.7	917.1	2.4	919.5	208.9	0.0	208.9	132.1	2.4	134.5	6 561.4	83.3	6 644.7
	Dez	6 136.0	62.3	6 198.3	941.1	1.6	942.7	230.8	0.0	230.8	258.2	5.1	263.3	7 566.1	68.9	7 635.1
01	Jun	8 039.0	44.0	8 083.1	1 023.8	1.9	1 025.7	302.6	0.0	302.6	223.7	4.5	228.2	9 589.0	50.5	9 639.5
	Dez	7 178.3	23.1	7 201.4	1 036.5	1.4	1 038.0	511.1	0.0	511.1	590.4	2.2	592.6	9 316.3	26.8	9 343.0
02	Jun	7 076.8	6.8	7 083.6	835.8	1.4	837.2	687.3	0.0	687.3	402.9	2.8	405.8	9 002.8	11.1	9 013.9
	Dez	6 013.9	4.8	6 018.7	864.3	1.3	865.7	1 019.8	0.1	1 019.8	528.8	2.1	531.0	8 426.9	8.3	8 435.2

	1	2	3=1+2	4	5	6=4+5	7	8	9=7+8	10	11	12=10+11	13=1+4+7+10	14=2+5+8+11	15=13+14
	Financial interme-diaries	Financial auxiliaries	Total	Financial interme-diaries	Financial auxiliaries	Total	Financial interme-diaries	Financial auxiliaries	Total	Financial interme-diaries	Financial auxiliaries	Total	Financial interme-diaries	Financial auxiliaries	Total
	Monetary financial institutions[(1)]			Non-monetary financial institutions			Non-resident financial institutions			Non-specified sector[(1)]			Total		
	Resident financial institutions														

*A alteração do Plano de Contas do Sistema Bancário em Janeiro de 1999 poderá originar quebras nas séries apresentadas./The revision of the Charts of Accounts of the Banking System, in January of 1999, may imply breaks in the series.

(1) A partir de Março de 1999 é possível classificar sectorialmente uma parcela maior dos empréstimos e outros recursos similares./ From March 1999 onwards is possible to have a sectorial classification for a greater amount of loans and other similar resources.

B.8.2.2.6 CAPITAL E RESERVAS DE OUTROS INTERMEDIÁRIOS FINANCEIROS (EXCEPTO FUNDOS DE INVESTIMENTO) E AUXILIARES FINANCEIROS[(a)*]

Saldos em fim de semestre

CAPITAL AND RESERVES OF OTHER FINANCIAL INTERMEDIARIES (EXCLUDING MUTUAL FUNDS) AND FINANCIAL AUXILIARIES[(a)*]

End-of-semester figures

Fonte / Source: Banco de Portugal

10^6 euros

		Capital			Reservas e resultados			Provisões para riscos diversos[(1)]			Total		
		Intermediários financeiros	Auxiliares financeiros	Total	Intermediários financeiros	Auxiliares financeiros	Total	Intermediários financeiros	Auxiliares financeiros	Total	Intermediários financeiros	Auxiliares financeiros	Total
		1	2	3=1+2	4	5	6=4+5	7	8	9=7+8	10=1+4+7	11=2+5+8	12=10+11
94	Dez	1 444.1	122.3	1 566.4	345.5	56.1	401.6	352.1	3.4	355.5	2 141.7	181.7	2 323.5
95	Jun	2 377.4	124.6	2 502.0	417.9	34.3	452.2	355.9	3.4	359.3	3 151.2	162.4	3 313.6
	Dez	2 702.2	130.4	2 832.6	676.9	59.1	736.0	395.9	3.2	399.1	3 775.0	192.7	3 967.7
96	Jun	2 536.8	127.1	2 663.9	496.5	35.7	532.3	424.1	3.5	427.6	3 457.4	166.3	3 623.8
	Dez	3 196.6	123.3	3 319.9	665.6	63.9	729.5	388.9	4.7	393.5	4 251.1	191.8	4 442.9
97	Jun	3 071.3	121.6	3 192.9	559.3	40.8	600.1	395.8	6.7	402.5	4 026.3	169.1	4 195.5
	Dez	3 554.0	122.5	3 676.5	1 478.2	87.6	1 565.8	384.1	3.5	387.6	5 416.3	213.6	5 629.9
98	Jun	3 672.6	122.8	3 795.4	1 520.3	51.7	1 572.0	417.2	3.7	420.9	5 610.1	178.1	5 788.3
	Dez	4 240.0	120.8	4 360.7	863.5	123.7	987.1	365.1	4.5	369.6	5 468.6	248.9	5 717.5
99	Jun	4 560.1	122.7	4 682.8	835.0	72.8	907.8	494.7	4.9	499.6	5 889.7	200.4	6 090.1
	Dez	5 324.6	114.2	5 438.8	1 146.3	132.6	1 278.9	529.0	3.6	532.6	6 999.9	250.4	7 250.3
00	Jun	5 460.9	117.6	5 578.4	914.4	85.6	999.9	486.4	3.6	490.0	6 861.7	206.7	7 068.3
	Dez	4 839.2	117.0	4 956.2	2 876.1	139.1	3 015.2	510.7	7.9	518.7	8 226.0	264.1	8 490.1
01	Jun	6 186.9	115.2	6 302.1	2 450.4	93.2	2 543.6	542.0	7.6	549.5	9 179.3	216.0	9 395.3
	Dez	9 189.3	125.3	9 314.7	3 184.6	118.6	3 303.2	581.7	5.3	587.1	12 955.7	249.3	13 205.0
02	Jun	8 593.7	126.3	8 720.1	3 326.5	90.3	3 416.8	629.8	5.8	635.6	12 550.1	222.4	12 772.5
	Dez	10 780.2	132.9	10 913.1	3 003.6	124.6	3 128.3	633.0	6.7	639.7	14 416.9	264.2	14 681.0

	1	2	3=1+2	4	5	6=4+5	7	8	9=7+8	10=1+4+7	11=2+5+8	12=10+11
	Financial intermediaries	Financial auxiliaries	Total	Financial intermediaries	Financial auxiliaries	Total	Financial intermediaries	Financial auxiliaries	Total	Financial intermediaries	Financial auxiliaries	Total
	Equity capital			Reserves and net income			Provisions for sundry risks[(1)]			Total		

*A alteração do Plano de Contas do Sistema Bancário em Janeiro de 1999 poderá originar quebras nas séries apresentadas./The revision of the Charts of Accounts of the Banking System, in January of 1999, may imply breaks in the series.

(1) A noção de capital e reservas para efeitos estatísticos sofreu uma alteração metodológica, passando a incluir, nomeadamente, provisões para créditos de cobrança duvidosa. Neste sentido, procedeu-se à correcção de toda a série./The Capital and reserves definition for statistical purposes suffered a methodological change, beginning to include, among other things, provisions for non-performing loans.Thus, all the serie was adjusted.

B.8.2.2.7 PASSIVOS DIVERSOS DE OUTROS INTERMEDIÁRIOS FINANCEIROS (EXCEPTO FUNDOS DE INVESTIMENTO) E AUXILIARES FINANCEIROS[(a)*]

Saldos em fim de semestre

OTHER LIABILITIES OF OTHER FINANCIAL INTERMEDIARIES (EXCLUDING MUTUAL FUNDS) AND FINANCIAL AUXILIARIES[(a)*]

End-of-semester figures

Fonte / Source: Banco de Portugal

10^6 euros

		Adiantamentos			Contas a regularizar			Diversos[(1)]			Total		
		Intermediários financeiros	Auxiliares financeiros	Total	Intermediários financeiros	Auxiliares financeiros	Total	Intermediários financeiros	Auxiliares financeiros	Total	Intermediários financeiros	Auxiliares financeiros	Total
		1	2	3=1+2	4	5	6=4+5	7	8	9=7+8	10=1+4+7	11=2+5+8	12=10+11
94	Dez	44.3	14.2	58.5	459.6	39.4	499.0	97.0	16.9	113.9	601.0	70.4	671.4
95	Jun	23.3	8.7	32.0	558.0	43.6	601.6	561.7	117.5	679.2	1 143.0	169.8	1 312.8
	Dez	60.7	12.3	73.0	902.4	47.1	949.5	128.2	3.5	131.7	1 091.4	62.9	1 154.2
96	Jun	36.5	12.9	49.4	644.9	43.1	688.0	614.0	106.9	720.9	1 295.3	162.9	1 458.2
	Dez	58.8	20.3	79.0	797.1	56.7	853.8	148.5	15.9	164.3	1 004.3	92.8	1 097.2
97	Jun	45.4	9.2	54.6	855.1	77.6	932.7	772.3	137.7	910.0	1 672.8	224.5	1 897.4
	Dez	77.6	17.7	95.3	758.5	95.2	853.7	218.0	4.9	222.9	1 054.2	117.7	1 171.9
98	Jun	56.6	9.2	65.8	760.8	101.8	862.5	944.0	178.7	1 122.7	1 761.3	289.7	2 051.0
	Dez	96.2	20.6	116.8	1 561.8	86.2	1 648.0	189.8	15.3	205.1	1 847.8	122.1	1 969.9
99	Jun	72.8	10.7	83.5	2 497.8	106.6	2 604.4	795.5	181.5	977.0	3 366.0	298.9	3 664.9
	Dez	194.2	24.8	219.0	1 794.8	118.8	1 913.6	137.8	6.2	144.0	2 126.8	149.8	2 276.6
00	Jun	83.3	11.7	95.0	1 685.8	152.1	1 837.9	1 082.7	219.3	1 302.0	2 851.8	383.1	3 234.9
	Dez	130.8	39.9	170.7	1 540.8	128.8	1 669.6	256.5	12.1	268.6	1 928.1	180.7	2 108.8
01	Jun	122.4	20.3	142.7	1 485.8	202.7	1 688.4	1 124.3	204.4	1 328.7	2 732.5	427.4	3 159.8
	Dez	113.6	21.3	135.0	1 572.9	168.8	1 741.8	395.4	32.1	427.5	2 082.0	222.2	2 304.2
02	Jun	105.8	35.2	141.0	1 641.9	200.5	1 842.4	1 140.7	199.5	1 340.2	2 888.4	435.2	3 323.6
	Dez	102.4	35.0	137.5	1 402.2	190.8	1 593.0	639.8	99.8	739.6	2 144.4	325.6	2 470.0

	1	2	3=1+2	4	5	6=4+5	7	8	9=7+8	10=1+4+7	11=2+5+8	12=10+11
	Financial intermediaries	Financial auxiliaries	Total	Financial intermediaries	Financial auxiliaries	Total	Financial intermediaries	Financial auxiliaries	Total	Financial intermediaries	Financial auxiliaries	Total
	Trade credits and advances			Other accounts payable			Other[(1)]			Total		

*A alteração do Plano de Contas do Sistema Bancário em Janeiro de 1999 poderá originar quebras nas séries apresentadas./The revision of the Charts of Accounts of the Banking System, in January of 1999, may imply breaks in the series.

(1) A noção de capital e reservas para efeitos estatísticos sofreu uma alteração metodológica, passando a incluir, nomeadamente, provisões para créditos de cobrança duvidosa. Neste sentido, procedeu-se à correcção de toda a série./The Capital and reserves definition for statistical purposes suffered a methodological change, beginning to include, among other things, provisions for non-performing loans.Thus, all the serie was adjusted.

B.8.2.3.1 DESENVOLVIMENTO DE RESULTADOS DE OUTROS INTERMEDIÁRIOS FINANCEIROS (EXCEPTO FUNDOS DE INVESTIMENTO) E AUXILIARES FINANCEIROS - CUSTOS[(1)(a)*] (continua)

Valores acumulados desde o início do ano

PROFIT AND LOSS ACCOUNT OF OTHER FINANCIAL INTERMEDIARIES (EXCLUDING MUTUAL FUNDS) AND FINANCIAL AUXILIARIES - COSTS AND LOSSES[(1)(a)*] (to be continued)

Cumulative values since the beginning of the year

Fonte / Source: Banco de Portugal

10^6 euros

	Juros e custos equiparados			Comissões			Prejuízos em operações financeiras			Custos com o pessoal			Fornecimentos e serviços de terceiros		
	Interme-diários financeiros	Auxiliares financeiros	Total	Interme-diários financeiros	Auxiliares financeiros	Total	Interme-diários financeiros	Auxiliares financeiros	Total	Interme-diários financeiros	Auxiliares financeiros	Total	Interme-diários financeiros	Auxiliares financeiros	Total
	1	2	3=1+2	4	5	6=4+5	7	8	9=7+8	10	11	12=10+11	13	14	15=13+14
94	417.9	0.3	418.2	53.2	40.2	93.4	28.6	11.8	40.4	72.9	19.1	92.0	98.4	34.3	132.8
95	770.1	2.4	772.5	70.3	30.8	101.0	160.8	1.0	161.8	91.5	28.6	120.1	111.3	62.9	174.2
96	320.0	3.0	323.0	98.5	13.4	111.9	9.8	0.4	10.2	85.1	32.8	117.9	113.3	84.0	197.3
97	359.9	3.7	363.6	123.4	18.6	142.0	25.3	0.7	26.0	88.2	36.9	125.2	143.4	103.9	247.3
98	333.4	1.8	335.2	162.9	50.7	213.5	147.2	0.5	147.7	92.5	44.2	136.7	158.7	92.4	251.1
99	300.7	2.3	303.0	189.7	62.9	252.7	66.3	0.7	67.0	111.6	52.6	164.2	181.1	98.0	279.1
00	425.2	3.5	428.7	216.3	66.0	282.3	89.9	1.5	91.4	119.0	63.1	182.2	185.9	125.4	311.2
01	611.6	3.3	615.0	223.4	103.3	326.6	83.3	2.7	86.0	136.0	66.0	202.0	218.2	113.1	331.3
02	542.0	1.6	543.6	232.3	99.3	331.6	39.6	2.4	42.1	111.5	56.2	167.6	204.4	85.9	290.3

	1	2	3=1+2	4	5	6=4+5	7	8	9=7+8	10	11	12=10+11	13	14	15=13+14
	Financial interme-diaries	Financial auxiliaries	Total	Financial interme-diaries	Financial auxiliaries	Total	Financial interme-diaries	Financial auxiliaries	Total	Financial interme-diaries	Financial auxiliaries	Total	Financial interme-diaries	Financial auxiliaries	Total
	Interest costs and equivalent			Commissions payable			Losses on financial operations			Personnel costs			Supplies and services from third parties		

B.8.2.3.1 DESENVOLVIMENTO DE RESULTADOS DE OUTROS INTERMEDIÁRIOS FINANCEIROS (EXCEPTO FUNDOS DE INVESTIMENTO) E AUXILIARES FINANCEIROS - CUSTOS[(a)*] (continuação)

Valores acumulados desde o início do ano

PROFIT AND LOSS ACCOUNT OF OTHER FINANCIAL INTERMEDIARIES (EXCLUDING MUTUAL FUNDS) AND FINANCIAL AUXILIARIES - COSTS AND LOSSES[(a)*] (continued)

Cumulative values since the beginning of the year

Fonte / Source: Banco de Portugal

10^6 euros

	Impostos			Amortizações do exercício			Provisões do exercício			Outros custos e prejuízos			Total		
	Interme-diários financeiros	Auxiliares financeiros	Total	Interme-diários financeiros	Auxiliares financeiros	Total	Interme-diários financeiros	Auxiliares financeiros	Total	Interme-diários financeiros	Auxiliares financeiros	Total	Interme-diários financeiros	Auxiliares financeiros	Total
	16	17	18=16+17	19	20	21=19+20	22	23	24=22+23	25	26	27=25+26	28=1+4+7+10+13+ +16+19+22+25	29=2+5+8+11+ +14+17+20+23+26	30=28+29
94	6.6	2.7	9.3	25.8	5.6	31.4	169.5	1.0	170.6	16.8	0.5	17.3	889.8	115.6	1 005.4
95	9.0	1.2	10.1	26.2	21.2	47.4	140.5	0.7	141.2	17.4	6.6	23.9	1 396.9	155.3	1 552.2
96	8.2	0.4	8.6	19.0	21.5	40.4	169.3	2.2	171.5	18.5	6.3	24.8	841.7	163.9	1 005.6
97	9.5	0.6	10.1	19.7	24.3	44.0	143.4	0.7	144.1	21.9	6.1	28.1	934.7	195.6	1 130.3
98	8.5	0.9	9.3	23.2	28.7	51.8	177.9	1.6	179.5	24.9	7.7	32.7	1 129.1	228.4	1 357.5
99	9.8	0.9	10.7	24.6	41.0	65.6	261.7	1.7	263.4	22.8	6.8	29.6	1 168.4	266.9	1 435.3
00	6.5	0.7	7.3	27.2	38.6	65.8	191.3	6.2	197.5	14.2	8.6	22.8	1 275.5	313.5	1 589.1
01	6.0	0.5	6.5	31.7	30.0	61.7	234.4	3.1	237.5	19.2	6.4	25.7	1 563.8	328.4	1 892.2
02	5.0	0.8	5.8	25.3	20.4	45.7	292.1	2.5	294.6	21.8	4.0	25.9	1 474.2	273.0	1 747.1

	16	17	18=16+17	19	20	21=19+20	22	23	24=22+23	25	26	27=25+26	28=1+4+7+10+13+ +16+19+22+25	29=2+5+8+11+ +14+17+20+23+26	30=28+29
	Financial interme-diaries	Financial auxiliaries	Total	Financial interme-diaries	Financial auxiliaries	Total	Financial interme-diaries	Financial auxiliaries	Total	Financial interme-diaries	Financial auxiliaries	Total	Financial interme-diaries	Financial auxiliaries	Total
	Taxes			Depreciation for the year			Provisions for the year			Other costs and losses			Total		

*A alteração do Plano de Contas do Sistema Bancário em Janeiro de 1999 poderá originar quebras nas séries apresentadas./The revision of the Charts of Accounts of the Banking System, in January of 1999, may imply breaks in the series.

(1) Os dados de Dezembro de 1995 reflectem a reclassificação sectorial de uma instituição anteriormente classificada como Instituição financeira monetária. / December 1995 data reflect the reclassification of an institution classified before as Monetary financial institution.

B.8.2.3.2 DESENVOLVIMENTO DE RESULTADOS DE OUTROS INTERMEDIÁRIOS FINANCEIROS (EXCEPTO FUNDOS DE INVESTIMENTO) E AUXILIARES FINANCEIROS - PROVEITOS[(1)(a)*] (continua)

Valores acumulados desde o início do ano

PROFIT AND LOSS ACCOUNT OF OTHER FINANCIAL INTERMEDIARIES (EXCLUDING MUTUAL FUNDS) AND FINANCIAL AUXILIARIES - INCOME AND GAINS[(1)(a)*] (to be continued)

Cumulative values since the beginning of the year

Fonte / Source: Banco de Portugal

10^6 euros

	Juros e proveitos equiparados			Rendimento de títulos			Comissões			Lucros em operações financeiras		
	Intermediários financeiros	Auxiliares financeiros	Total	Intermediários financeiros	Auxiliares financeiros	Total	Intermediários financeiros	Auxiliares financeiros	Total	Intermediários financeiros	Auxiliares financeiros	Total
	1	2	3=1+2	4	5	6=4+5	7	8	9=7+8	10	11	12=10+11
94	638.7	14.7	653.4	13.5	0.0	13.6	125.4	123.9	249.3	31.1	1.6	32.7
95	1 028.5	14.1	1 042.6	74.1	0.1	74.2	147.0	109.6	256.6	206.7	3.1	209.8
96	598.2	10.8	609.0	91.1	0.0	91.1	168.4	107.5	275.9	15.1	2.8	17.9
97	652.3	9.0	661.4	151.2	0.0	151.2	225.1	161.3	386.4	50.9	4.3	55.2
98	623.3	8.4	631.7	100.3	0.0	100.3	319.0	218.9	538.0	66.5	5.0	71.5
99	651.5	6.6	658.2	164.4	0.0	164.4	338.6	226.5	565.1	65.8	5.2	71.0
00	775.3	10.9	786.3	186.1	0.0	186.1	406.0	250.5	656.4	79.9	9.4	89.3
01	1 017.3	11.9	1 029.2	249.6	1.7	251.3	374.0	236.3	610.3	97.2	14.8	112.1
02	925.7	10.8	936.5	226.9	0.2	227.1	351.1	230.0	581.2	55.2	10.3	65.4

	1	2	3=1+2	4	5	6=4+5	7	8	9=7+8	10	11	12=10+11
	Financial intermediaries	Financial auxiliaries	Total	Financial intermediaries	Financial auxiliaries	Total	Financial intermediaries	Financial auxiliaries	Total	Financial intermediaries	Financial auxiliaries	Total
	Interest income and equivalent			Income from securities			Commissions receivable			Profits on financial operations		

B.8.2.3.2 DESENVOLVIMENTO DE RESULTADOS DE OUTROS INTERMEDIÁRIOS FINANCEIROS (EXCEPTO FUNDOS DE INVESTIMENTO) E AUXILIARES FINANCEIROS - PROVEITOS (continuação)[(a)*]

Valores acumulados desde o início do ano

PROFIT AND LOSS ACCOUNT OF OTHER FINANCIAL INTERMEDIARIES (EXCLUDING MUTUAL FUNDS) AND FINANCIAL AUXILIARIES - INCOME AND GAINS[(a)] (continued)

Cumulative values since the beginning of the year

Fonte / Source: Banco de Portugal

10^6 euros

	Reposições e anulações de provisões			Outros proveitos e lucros			Total		
	Intermediários financeiros	Auxiliares financeiros	Total	Intermediários financeiros	Auxiliares financeiros	Total	Intermediários financeiros	Auxiliares financeiros	Total
	13	14	15=13+14	16	17	18=16+17	19=1+4+7+10+13+16	20=2+5+8+11+14+17	21=19+20
94	40.2	0.1	40.3	51.9	7.6	59.5	900.8	148.0	1 048.8
95	53.2	0.5	53.7	58.8	71.7	130.5	1 568.3	199.1	1 767.4
96	42.3	0.3	42.6	52.0	89.4	141.4	967.1	210.8	1 177.9
97	55.1	1.3	56.3	58.8	97.1	155.9	1 193.4	273.0	1 466.4
98	72.2	0.6	72.9	87.4	108.6	196.0	1 268.9	341.5	1 610.3
99	143.1	1.1	144.2	62.6	120.5	183.1	1 426.0	360.0	1 786.0
00	76.7	0.6	77.3	68.0	139.9	207.9	1 592.0	411.3	2 003.3
01	91.0	3.9	94.9	91.2	126.1	217.3	1 920.3	394.8	2 315.1
02	101.7	0.7	102.3	89.5	88.9	178.4	1 750.1	340.9	2 090.9

	13	14	15=13+14	16	17	18=16+17	19=1+4+7+10+13+16	20=2+5+8+11+14+17	21=19+20
	Financial intermediaries	Financial auxiliaries	Total	Financial intermediaries	Financial auxiliaries	Total	Financial intermediaries	Financial auxiliaries	Total
	Replacement and provisions deducted			Other income and profits			Total		

*A alteração do Plano de Contas do Sistema Bancário em Janeiro de 1999 poderá originar quebras nas séries apresentadas./The revision of the Charts of Accounts of the Banking System, in January of 1999, may imply breaks in the series.

(1) Os dados de Dezembro de 1995 reflectem a reclassificação sectorial de uma instituição anteriormente classificada como Instituição financeira monetária. / December 1995 data reflect the reclassification of an institution classified before as Monetary financial institution.

B.8.2.3.3 DESENVOLVIMENTO DE RESULTADOS DE OUTROS INTERMEDIÁRIOS FINANCEIROS (EXCEPTO FUNDOS DE INVESTIMENTO) E AUXILIARES FINANCEIROS - RESULTADO DE EXPLORAÇÃO[(1)(a)*]

Valores acumulados desde o início do ano

PROFIT AND LOSS ACCOUNT OF OTHER FINANCIAL INTERMEDIARIES (EXCLUDING MUTUAL FUNDS) AND FINANCIAL AUXILIARIES - OPERATING PROFIT/ LOSS[(1)(a)*]

Cumulative values since the beginning of the year

Fonte / Source: Banco de Portugal

10^6 euros

	Resultados extraordinários						Impostos sobre os lucros			Resultado de exploração		
	Ganhos extraordinários			Perdas extraordinárias								
	Intermediários financeiros	Auxiliares financeiros	Total	Intermediários financeiros	Auxiliares financeiros	Total	Intermediários financeiros	Auxiliares financeiros	Total	Intermediários financeiros	Auxiliares financeiros	Total
	1	2	3=1+2	4	5	6=4+5	7	8	9=7+8	10	11	12=10+11
94	59.0	1.3	60.2	31.5	1.4	32.9	30.1	12.2	42.3	8.3	20.1	28.4
95	98.7	1.5	100.2	41.2	1.4	42.5	35.6	17.3	52.9	193.4	26.7	220.1
96	54.7	0.9	55.5	36.7	1.3	38.0	41.6	18.5	60.2	101.7	27.9	129.6
97	180.8	1.9	182.7	59.6	1.5	61.1	51.0	29.0	80.0	329.0	48.7	377.7
98	381.0	2.7	383.7	19.7	2.1	21.9	64.9	42.0	106.9	436.1	71.7	507.8
99	214.9	3.5	218.3	18.9	3.1	22.0	75.2	35.6	110.8	378.4	57.9	436.3
00	125.3	3.3	128.6	455.6	3.0	458.6	67.0	35.8	102.7	-80.9	62.4	-18.5
01	44.4	6.7	51.1	20.1	3.4	23.5	58.0	26.6	84.6	322.7	43.1	365.8
02	80.4	10.2	90.7	52.2	4.2	56.4	55.6	24.3	80.0	248.5	49.6	298.1

	1	2	3=1+2	4	5	6=4+5	7	8	9=7+8	10	11	12=10+11
	Financial intermediaries	Financial auxiliaries	Total	Financial intermediaries	Financial auxiliaries	Total	Financial intermediaries	Financial auxiliaries	Total	Financial intermediaries	Financial auxiliaries	Total
	Extraordinary gains			Extraordinary losses			Tax on income			Operating profit/loss		
	Extraordinary income											

*A alteração do Plano de Contas do Sistema Bancário em Janeiro de 1999 poderá originar quebras nas séries apresentadas./The revision of the Charts of Accounts of the Banking System, in January of 1999, may imply breaks in the series.

(1) Os dados de Dezembro de 1995 reflectem a reclassificação sectorial de uma instituição anteriormente classificada como Instituição financeira monetária. / December 1995 data reflect the reclassification of an institution classified before as Monetary financial institution.

B.8.3.1 SOCIEDADES DE CAPITAL DE RISCO*

Saldos em fim de trimestre

RISK CAPITAL COMPANIES*

End-of-quarter figures

Fonte / Source: Banco de Portugal

10^6 euros

		Activos					Passivos					Total	Por memória:
					dos quais:								
		Activos sob a forma de depósitos e outras aplicações similares	Títulos em carteira	Créditos concedidos	Créditos de cobrança duvidosa	Activos diversos	Passivos sob a forma de empréstimos e outros recursos similares	Empréstimos subordinados	Obrigações (excepto subordinadas) e outros títulos de rendimento fixo	Capital e reservas[(1)]	Passivos diversos[(1)]		Resultado de exploração
		1	2	3	4	5	6	7	8	9	10	11=1+2+3+5=6+...+10	12
97	Set	41.8	144.6	10.1	5.7	29.7	7.4	0.0	0.0	200.7	18.1	226.2	4.2
	Dez	42.6	141.2	9.1	6.3	25.3	7.4	0.0	0.0	201.5	9.4	218.2	3.8
98	Mar	46.7	138.6	8.7	5.8	25.4	9.6	0.0	0.0	198.2	11.6	219.4	1.8
	Jun	53.3	140.5	8.6	5.8	22.9	9.6	0.0	0.0	198.3	17.4	225.3	3.4
	Set	53.5	144.9	8.2	5.7	28.8	7.4	0.0	0.0	208.8	19.2	235.3	4.4
	Dez	55.8	141.5	8.1	6.6	24.7	7.6	0.0	0.0	180.1	42.4	230.1	3.6
99	Mar	59.4	113.7	6.7	4.6	16.1	4.9	0.0	0.0	177.9	13.1	195.9	-0.1
	Jun	52.0	123.2	6.8	3.2	18.7	4.9	0.0	0.0	177.2	18.5	200.7	0.6
	Set	57.6	114.2	8.0	3.3	25.4	5.0	0.0	0.0	177.9	22.3	205.2	1.4
	Dez	66.3	107.4	8.9	3.2	22.0	6.4	0.0	0.0	186.5	11.8	204.6	5.6
00	Mar	60.1	116.3	12.0	3.0	18.9	4.9	0.0	0.0	187.3	15.1	207.3	2.3
	Jun	62.0	118.6	12.3	3.4	23.3	4.9	0.0	0.0	191.0	20.4	216.3	8.5
	Set	51.4	127.2	14.7	3.2	28.2	5.1	0.0	0.0	193.5	22.7	221.4	9.3
	Dez	51.6	119.0	15.4	3.7	35.6	4.9	0.0	0.0	200.8	15.9	221.6	15.0
01	Mar	53.5	128.2	16.2	3.7	28.1	8.7	0.0	0.0	196.0	21.4	226.1	2.7
	Jun	53.0	127.3	19.3	4.2	25.4	9.1	0.0	0.0	194.1	21.8	225.0	0.0
	Set	55.3	126.3	19.5	4.1	26.0	9.1	0.0	0.0	195.8	22.3	227.2	-0.3
	Dez	51.8	93.5	17.5	3.3	20.4	9.0	0.0	0.0	165.2	9.1	183.3	-1.8
02	Mar	57.4	95.0	17.4	3.5	15.8	9.1	0.0	0.0	164.4	12.1	185.6	0.3
	Jun	55.7	98.1	16.1	3.6	19.5	9.2	0.0	0.0	167.1	13.1	189.4	-1.0
	Set	55.5	98.3	16.8	3.6	20.2	9.3	0.0	0.0	166.6	14.9	190.7	-1.3
	Dez	59.6	95.3	14.5	3.4	21.0	9.0	0.0	0.0	170.1	11.1	190.3	0.6

	1	2	3	4	5	6	7	8	9	10	11=1+2+3+5=6+...+10	12
	Deposits and other similar investments	Securities	Loans and advances	Non-performing loans	Other assets	Loans and other similar resources	Subordinated loans	Bonds (excluding subordinated bonds) and other fixed-income securities	Capital and reserves[(1)]	Other liabilities[(1)]	Total	Operating profit/loss
				of which:								
	Assets					Liabilities						Memo items:

*A alteração do Plano de Contas do Sistema Bancário em Janeiro de 1999 poderá originar quebras nas séries apresentadas./The revision of the Charts of Accounts of the Banking System, in January of 1999, may imply breaks in the series.

(1) A noção de capital e reservas para efeitos estatísticos sofreu uma alteração metodológica, passando a incluir, nomeadamente, provisões para créditos de cobrança duvidosa. Neste sentido, procedeu-se à correcção de toda a série./The Capital and reserves definition for statistical purposes suffered a methodological change, beginning to include, among other things, provisions for non-performing loans.Thus, all the serie was adjusted.

B.8.3.2 SOCIEDADES DE FACTORING* — FACTORING COMPANIES*

Saldos em fim de trimestre — **End-of-quarter figures**

Fonte / Source: Banco de Portugal — 10^6 euros

		Activos					Passivos						Por memória:
		Activos sob a forma de depósitos e outras aplicações similares	Títulos em carteira	Créditos concedidos	dos quais: Créditos de cobrança duvidosa	Activos diversos	Passivos sob a forma de empréstimos e outros recursos similares	Empréstimos subordinados	Obrigações (excepto subordinadas) e outros títulos de rendimento fixo	Capital e reservas (1)	Passivos diversos (1)	Total	Resultado de exploração
		1	2	3	4	5	6	7	8	9	10	11=1+2+3+5=6+...+10	12
97	Set	3.9	0.8	632.2	113.0	58.8	272.4	10.0	122.2	108.7	182.4	695.7	7.3
	Dez	3.9	0.7	858.4	143.2	18.5	503.2	20.5	122.2	115.7	119.9	881.4	10.9
98	Mar	3.0	0.7	669.1	133.4	32.4	357.1	20.5	122.2	105.4	100.0	705.3	3.0
	Jun	5.6	5.1	790.6	129.7	47.5	440.6	20.5	149.6	107.9	130.2	848.8	5.4
	Set	4.0	5.1	807.1	138.3	66.7	387.3	20.5	199.5	108.2	167.5	883.0	8.1
	Dez	23.1	0.7	1 179.6	181.3	16.9	751.9	20.5	208.6	112.9	126.5	1 220.3	7.5
99	Mar	7.1	0.7	909.1	163.3	38.0	435.8	27.9	223.6	116.8	150.8	954.9	3.2
	Jun	7.7	1.0	976.7	142.6	54.7	517.0	27.9	223.6	118.3	153.3	1 040.1	4.3
	Set	10.0	2.7	1 026.8	187.7	71.9	580.2	27.9	223.6	128.8	151.0	1 111.4	4.3
	Dez	12.7	1.0	1 389.4	170.2	18.0	937.0	32.0	204.5	128.7	118.7	1 421.1	12.5
00	Mar	15.2	1.0	1 153.0	180.6	38.5	701.9	32.0	204.5	130.2	139.0	1 207.7	3.3
	Jun	17.0	1.0	1 268.0	205.0	56.0	792.0	32.0	197.1	132.6	188.2	1 342.0	6.0
	Set	14.9	2.5	1 302.0	205.6	82.9	847.6	32.0	172.1	133.1	217.4	1 402.3	9.8
	Dez	13.2	2.5	1 789.2	269.2	17.5	1 312.1	32.0	172.1	146.3	159.8	1 822.4	11.5
01	Mar	10.9	2.5	1 553.0	299.8	53.0	1 102.1	32.0	172.1	149.6	163.5	1 619.5	3.8
	Jun	10.7	2.5	1 647.2	248.8	83.8	1 191.1	32.0	167.2	152.4	201.5	1 744.2	6.0
	Set	9.2	2.5	1 676.5	251.8	113.6	1 209.7	32.0	157.2	154.0	248.7	1 801.7	8.2
	Dez	37.3	2.5	2 231.3	228.3	24.6	1 720.0	29.5	158.7	166.7	220.8	2 295.7	12.1
02	Mar	4.4	2.5	1 857.0	239.2	53.6	1 334.3	29.5	158.7	159.7	235.2	1 917.4	5.6
	Jun	14.9	2.5	1 946.5	229.8	83.5	1 436.3	32.0	164.2	157.6	257.3	2 047.4	9.8
	Set	5.4	2.5	1 958.2	220.9	111.8	1 446.4	33.5	162.7	159.2	276.1	2 078.0	14.1
	Dez	12.6	1.9	1 477.6	180.6	22.9	1 149.0	14.6	52.9	125.7	172.8	1 515.0	14.0

	1	2	3	4	5	6	7	8	9	10	11=1+2+3+5=6+...+10	12
	Deposits and other similar investments	Securities	Loans and advances	Non-performing loans (of which:)	Other assets	Loans and other similar resources	Subordinated loans	Bonds (excluding subordinated bonds) and other fixed-income securities	Capital and reserves (1)	Other liabilities (1)	Total	Operating profit/loss
	Assets					Liabilities						Memo items:

* A alteração do Plano de Contas do Sistema Bancário em Janeiro de 1999 poderá originar quebras nas séries apresentadas./The revision of the Charts of Accounts of the Banking System, in January of 1999, may imply breaks in the series.

(1) A noção de capital e reservas para efeitos estatísticos sofreu uma alteração metodológica, passando a incluir, nomeadamente, provisões para créditos de cobrança duvidosa. Neste sentido, procedeu-se à correcção de toda a série./The Capital and reserves definition for statistical purposes suffered a methodological change, beginning to include, among other things, provisions for non-performing loans.Thus, all the serie was adjusted.

B.8.3.3 SOCIEDADES FINANCEIRAS DE CORRETAGEM* — DEALERS*

Saldos em fim de trimestre — **End-of-quarter figures**

Fonte / Source: Banco de Portugal — 10^6 euros

		Activos					Passivos						Por memória:
		Activos sob a forma de depósitos e outras aplicações similares	Títulos em carteira	Créditos concedidos	dos quais: Créditos de cobrança duvidosa	Activos diversos	Passivos sob a forma de empréstimos e outros recursos similares	Empréstimos subordinados	Obrigações (excepto subordinadas) e outros títulos de rendimento fixo	Capital e reservas (1)	Passivos diversos (1)	Total	Resultado de exploração
		1	2	3	4	5	6	7	8	9	10	11=1+2+3+5=6+...+10	12
97	Set	33.9	98.5	0.5	0.5	70.9	72.1	1.8	0.0	44.4	85.5	203.8	19.3
	Dez	54.5	95.2	0.6	0.6	63.2	68.0	1.8	0.0	72.5	71.2	213.5	25.4
98	Mar	73.5	101.1	4.1	4.1	66.3	63.6	1.3	0.0	58.4	121.7	245.0	17.5
	Jun	74.6	107.5	4.1	4.1	84.9	58.3	1.3	0.0	60.5	151.0	271.1	30.4
	Set	76.2	100.0	4.1	4.1	131.1	55.5	0.0	0.0	65.8	190.1	311.4	38.9
	Dez	107.8	74.2	4.1	4.1	23.6	59.5	0.0	0.0	103.4	46.8	209.7	43.0
99	Mar	90.2	65.5	4.2	4.1	54.8	18.4	0.0	0.0	80.8	115.5	214.7	9.9
	Jun	60.7	56.5	4.6	4.1	90.5	2.9	0.0	0.0	80.2	129.1	212.3	16.3
	Set	70.8	53.7	4.8	4.1	213.3	11.8	0.0	0.0	79.7	251.1	342.6	21.7
	Dez	78.7	51.5	5.3	4.1	28.2	6.8	0.0	0.0	109.0	48.0	163.8	32.4
00	Mar	116.5	45.2	6.5	4.1	66.7	2.2	0.0	0.0	92.1	140.4	234.8	23.9
	Jun	120.4	45.2	6.4	4.1	119.7	2.2	0.0	0.0	92.1	197.4	291.7	35.1
	Set	137.0	43.3	7.0	4.1	285.2	3.6	0.5	0.0	95.0	373.5	472.6	42.5
	Dez	124.9	40.8	7.7	4.6	162.3	3.8	0.0	0.0	141.7	190.2	335.6	39.4
01	Mar	141.6	66.7	8.0	4.6	168.9	22.5	0.0	0.0	128.0	234.7	385.2	3.2
	Jun	127.0	60.6	10.5	6.6	114.5	17.4	0.0	0.0	135.7	159.5	312.7	5.4
	Set	135.6	35.8	9.7	6.5	143.1	19.8	0.0	0.0	109.7	194.6	324.2	4.4
	Dez	57.6	42.0	17.6	6.8	144.3	27.4	0.0	0.0	93.5	140.5	261.5	-1.4
02	Mar	69.0	70.9	17.6	6.9	64.2	29.9	0.0	0.0	109.3	82.5	221.7	16.0
	Jun	66.5	65.4	16.9	7.0	99.9	28.9	0.0	0.0	108.2	111.5	248.7	20.3
	Set	79.4	37.7	21.5	7.3	141.3	34.6	0.0	0.0	109.6	135.7	279.9	18.3
	Dez	69.3	18.9	16.4	3.7	109.8	33.1	0.0	0.0	81.3	100.0	214.3	14.1

	1	2	3	4	5	6	7	8	9	10	11=1+2+3+5=6+...+10	12
	Deposits and other similar investments	Securities	Loans and advances	Non-performing loans (of which:)	Other assets	Loans and other similar resources	Subordinated loans	Bonds (excluding subordinated bonds) and other fixed-income securities	Capital and reserves (1)	Other liabilities (1)	Total	Operating profit/loss
	Assets					Liabilities						Memo items:

* A alteração do Plano de Contas do Sistema Bancário em Janeiro de 1999 poderá originar quebras nas séries apresentadas./The revision of the Charts of Accounts of the Banking System, in January of 1999, may imply breaks in the series.

(1) A noção de capital e reservas para efeitos estatísticos sofreu uma alteração metodológica, passando a incluir, nomeadamente, provisões para créditos de cobrança duvidosa. Neste sentido, procedeu-se à correcção de toda a série./The Capital and reserves definition for statistical purposes suffered a methodological change, beginning to include, among other things, provisions for non-performing loans.Thus, all the serie was adjusted.

B.8.3.4 SOCIEDADES FINANCEIRAS PARA AQUISIÇÕES A CRÉDITO* — CREDIT-PURCHASE FINANCING COMPANIES*

Saldos em fim de trimestre — **End-of-quarter figures**

Fonte / Source: Banco de Portugal — 10^6 euros

		Activos					Passivos						Por memória:
		Activos sob a forma de depósitos e outras aplicações similares	Títulos em carteira	Créditos concedidos	dos quais: Créditos de cobrança duvidosa	Activos diversos	Passivos sob a forma de empréstimos e outros recursos similares	Empréstimos subordinados	Obrigações (excepto subordinadas) e outros títulos de rendimento fixo	Capital e reservas(1)	Passivos diversos(1)	Total	Resultado de exploração
		1	2	3	4	5	6	7	8	9	10	11=1+2+3+5=6+...+10	12
97	Set	19.9	21.9	1 209.2	91.9	200.4	747.8	16.3	207.0	232.9	247.5	1 451.5	21.0
	Dez	20.1	27.2	1 309.5	93.4	53.4	837.6	16.3	218.0	262.5	75.8	1 410.2	25.1
98	Mar	36.4	24.9	1 299.6	105.6	121.7	813.1	16.3	224.5	267.2	161.5	1 482.5	7.8
	Jun	38.5	20.4	1 409.7	109.5	191.7	905.0	14.8	251.9	272.4	216.1	1 660.2	15.9
	Set	43.2	20.2	1 515.2	115.0	249.5	910.0	14.8	289.3	285.9	328.1	1 828.1	25.7
	Dez	32.6	18.4	1 452.7	87.0	55.2	912.8	21.3	240.4	264.2	120.2	1 558.9	23.1
99	Mar	38.7	18.4	1 539.9	94.6	128.7	960.3	21.3	259.6	270.8	213.6	1 725.7	9.0
	Jun	84.5	17.4	1 562.3	95.1	206.0	1 053.1	21.3	234.9	274.0	287.0	1 870.3	18.5
	Set	84.4	17.5	1 789.7	105.7	304.1	1 201.0	20.3	257.4	301.3	415.6	2 195.6	26.4
	Dez	53.7	17.8	1 813.6	103.9	141.8	1 221.4	41.1	265.0	334.4	165.1	2 027.0	33.7
00	Mar	79.2	17.8	1 949.3	109.7	224.8	1 332.3	41.0	265.5	360.2	272.0	2 271.1	11.5
	Jun	193.0	17.8	1 909.1	119.2	306.4	1 424.0	32.0	255.0	348.9	366.4	2 426.3	25.6
	Set	99.9	17.9	1 553.8	99.7	374.6	1 031.4	40.6	218.3	331.6	424.2	2 046.2	27.7
	Dez	49.6	17.4	1 531.1	94.6	82.3	1 042.3	57.1	163.5	304.5	113.0	1 680.4	21.2
01	Mar	22.3	17.4	1 522.1	100.1	156.7	983.5	46.1	175.9	307.9	205.0	1 718.5	9.9
	Jun	27.7	17.4	1 592.0	107.1	231.4	1 043.3	33.6	191.0	311.2	289.3	1 868.4	19.3
	Set	29.8	17.4	1 719.5	118.7	313.2	1 138.4	33.6	205.3	327.7	374.9	2 079.8	27.2
	Dez	27.7	11.5	1 792.6	126.4	91.5	1 168.4	33.6	212.4	357.2	151.8	1 923.4	22.8
02	Mar	35.7	4.3	1 869.4	140.7	176.0	1 212.6	36.1	217.4	347.3	272.0	2 085.4	8.1
	Jun	45.8	4.3	1 956.7	153.5	252.5	1 284.1	36.1	222.4	367.1	349.5	2 259.3	18.0
	Set	61.9	4.3	1 990.6	161.9	364.2	1 334.3	26.2	222.4	379.5	458.6	2 421.0	27.3
	Dez	64.6	22.1	1 953.1	161.2	111.7	1 297.9	26.2	222.4	434.3	170.9	2 151.5	28.6

	1	2	3	4	5	6	7	8	9	10	11=1+2+3+5=6+...+10	12
	Deposits and other similar investments	Securities	Loans and advances	Non-performing loans (of which:)	Other assets	Loans and other similar resources	Subordinated loans	Bonds (excluding subordinated bonds) and other fixed-income securities	Capital and reserves(1)	Other liabilities(1)	Total	Operating profit/loss
	Assets					Liabilities						Memo items:

* A alteração do Plano de Contas do Sistema Bancário em Janeiro de 1999 poderá originar quebras nas séries apresentadas./The revision of the Charts of Accounts of the Banking System, in January of 1999, may imply breaks in the series.

(1) A noção de capital e reservas para efeitos estatísticos sofreu uma alteração metodológica, passando a incluir, nomeadamente, provisões para créditos de cobrança duvidosa. Neste sentido, procedeu-se à correcção de toda a série./The Capital and reserves definition for statistical purposes suffered a methodological change, beginning to include, among other things, provisions for non-performing loans. Thus, all the serie was adjusted.

B.8.3.5 SOCIEDADES GESTORAS DE PARTICIPAÇÕES SOCIAIS DO SECTOR FINANCEIRO(a)* — FINANCIAL HOLDING COMPANIES(a)*

Saldos em fim de semestre — **End-of-semester figures**

Fonte / Source: Banco de Portugal — 10^6 euros

		Activos					Passivos						Por memória:
		Activos sob a forma de depósitos e outras aplicações similares	Títulos em carteira(1)	Créditos concedidos(1)	dos quais: Créditos de cobrança duvidosa	Activos diversos	Passivos sob a forma de empréstimos e outros recursos similares	Empréstimos subordinados	Obrigações (excepto subordinadas) e outros títulos de rendimento fixo	Capital e reservas(2)	Passivos diversos(2)	Total	Resultado de exploração
		1	2	3	4	5	6	7	8	9	10	11=1+2+3+5=6+...+10	12
94	Dez	11.3	1 007.3	148.3	0.0	142.3	251.3	22.4	69.8	821.9	143.8	1 309.3	-17.8
95	Jun	145.3	2 237.3	214.5	0.0	316.7	637.7	59.8	81.4	1 827.5	307.4	2 913.8	59.5
	Dez	146.4	2 729.8	268.4	0.0	491.3	531.8	37.7	78.9	2 381.1	606.4	3 635.9	140.6
96	Jun	117.8	2 522.9	302.4	0.0	65.0	461.8	41.0	63.9	2 066.3	375.2	3 008.2	49.9
	Dez	84.5	3 446.4	635.6	0.0	275.6	525.7	39.3	566.9	2 891.2	419.0	4 442.1	84.0
97	Jun	52.5	3 340.8	429.5	0.0	329.7	467.8	47.7	237.4	2 751.9	647.7	4 152.5	62.0
	Dez	161.6	4 851.1	463.0	0.0	397.2	797.9	127.8	401.5	4 096.5	449.2	5 872.9	229.4
98	Jun	272.3	5 785.0	452.1	0.0	298.4	1 306.9	81.8	437.7	4 324.0	657.4	6 807.8	406.0
	Dez	682.1	4 252.1	886.4	0.0	204.0	408.4	99.4	256.4	4 108.6	1 151.8	6 024.6	310.7
99	Jun	653.2	5 595.1	906.5	0.0	136.7	419.5	59.7	155.2	4 439.9	2 217.3	7 291.6	87.2
	Dez	731.5	5 462.7	1 082.5	0.0	324.0	497.8	100.5	165.3	5 400.9	1 436.2	7 600.7	300.6
00	Jun	953.9	5 320.4	959.7	0.0	175.0	333.1	100.4	208.5	5 327.3	1 439.7	7 409.0	261.1
	Dez	805.9	6 442.4	1 011.3	0.0	350.3	479.0	224.9	190.6	6 639.7	1 075.8	8 609.9	-201.1
01	Jun	908.8	7 312.6	2 908.7	0.0	273.0	2 097.1	242.2	236.3	7 593.5	1 234.0	11 403.1	171.1
	Dez	958.6	8 802.7	3 006.5	0.0	230.1	748.2	374.6	400.7	10 336.1	1 138.2	12 997.9	261.6
02	Jun	722.5	9 806.2	2 999.1	0.0	258.2	637.8	2 156.4	278.6	9 383.4	1 330.0	13 786.1	131.4
	Dez	695.4	9 428.8	2 796.6	0.0	344.3	839.4	2 144.2	214.9	9 142.1	924.6	13 265.1	150.0

	1	2	3	4	5	6	7	8	9	10	11=1+2+3+5=6+...+10	12
	Deposits and other similar investments	Securities(1)	Loans and advances(1)	Non-performing loans (of which:)	Other assets	Loans and other similar resources	Subordinated loans	Bonds (excluding subordinated bonds) and other fixed-income securities	Capital and reserves(2)	Other liabilities(2)	Total	Operating profit/loss
	Assets					Liabilities						Memo items:

* A alteração do Plano de Contas do Sistema Bancário em Janeiro de 1999 poderá originar quebras nas séries apresentadas./The revision of the Charts of Accounts of the Banking System, in January of 1999, may imply breaks in the series.

(1) A partir de Março de 1999 é possivel distinguir a parcela referente a empréstimos subordinados e a suprimentos, anteriormente classificados em outras imobilizações financeiras e, como tal, em "Títulos em Carteira"./From March 1999 onwards is possible to distinguish the amount related with subordinated loans, up to that time this was classified in the item "Securities".

(2) A noção de capital e reservas para efeitos estatísticos sofreu uma alteração metodológica, passando a incluir, nomeadamente, provisões para créditos de cobrança duvidosa. Neste sentido, procedeu-se à correcção de toda a série./The Capital and reserves definition for statistical purposes suffered a methodological change, beginning to include, among other things, provisions for non-performing loans. Thus, all the serie was adjusted.

B.8.3.6 SOCIEDADES DE LOCAÇÃO FINANCEIRA*
Saldos em fim de trimestre

FINANCIAL LEASING COMPANIES*
End-of-quarter figures

Fonte / Source: Banco de Portugal

10^6 euros

		Activos					Passivos						Por memória:
		Activos sob a forma de depósitos e outras aplicações similares	Títulos em carteira	Créditos concedidos	dos quais: Créditos de cobrança duvidosa	Activos diversos	Passivos sob a forma de empréstimos e outros recursos similares	Empréstimos subordinados	Obrigações (excepto subordinadas) e outros títulos de rendimento fixo	Capital e reservas(1)	Passivos diversos(1)	Total	Resultado de exploração
		1	2	3	4	5	6	7	8	9	10	11=1+2+3+5=6+...+10	12
97	Set	37.7	78.4	3 194.5	168.6	525.8	1 679.8	146.4	953.1	590.7	466.4	3 836.4	35.3
	Dez	27.3	73.8	3 352.9	139.4	270.8	1 755.6	142.9	1 039.8	585.6	200.9	3 724.8	37.6
98	Mar	27.1	72.6	3 439.3	134.3	344.6	1 801.4	142.9	1 114.3	567.4	257.6	3 883.6	10.9
	Jun	33.3	50.8	3 644.0	135.5	454.1	1 990.7	142.9	1 164.4	550.5	333.7	4 182.2	20.2
	Set	33.1	44.6	3 819.5	133.3	602.0	2 132.1	147.6	1 224.3	551.9	443.3	4 499.2	32.5
	Dez	26.5	35.7	4 167.0	124.3	330.6	2 247.7	148.9	1 378.4	565.0	219.8	4 559.8	44.7
99	Mar	40.1	32.0	4 364.6	117.3	428.2	2 394.3	155.4	1 486.7	555.2	273.4	4 864.9	10.6
	Jun	72.7	24.9	4 533.0	119.1	569.8	2 603.5	152.9	1 510.2	544.3	389.5	5 200.4	22.5
	Set	65.6	27.9	4 711.4	113.0	611.1	2 657.0	152.9	1 582.0	548.9	475.2	5 415.9	33.1
	Dez	59.5	15.6	5 050.4	110.0	428.5	2 877.3	164.4	1 686.6	582.4	243.4	5 554.0	41.7
00	Mar	48.8	15.6	5 324.4	106.5	550.1	3 195.6	164.4	1 674.3	579.1	325.6	5 939.0	12.0
	Jun	20.9	26.1	5 589.6	111.6	684.8	3 553.8	163.4	1 636.9	576.8	390.4	6 321.4	19.7
	Set	93.2	29.8	5 875.4	124.0	795.8	3 948.4	163.4	1 564.6	590.0	528.0	6 794.3	26.1
	Dez	21.7	19.1	6 228.8	123.0	509.3	4 165.4	153.6	1 614.5	597.4	248.1	6 778.9	27.2
01	Mar	15.4	25.6	6 376.6	122.9	647.2	4 420.9	153.6	1 516.0	601.2	373.1	7 064.8	7.1
	Jun	13.9	23.1	6 588.6	122.9	803.7	4 668.8	160.6	1 478.6	590.8	530.5	7 429.4	14.0
	Set	19.4	23.1	6 765.0	136.1	936.6	4 894.9	158.6	1 449.2	603.9	637.5	7 744.1	26.2
	Dez	21.2	23.1	6 959.7	142.5	474.0	4 982.0	193.6	1 408.1	636.7	257.7	7 478.0	27.1
02	Mar	22.4	23.1	7 080.5	153.7	577.7	5 067.2	213.6	1 402.1	635.3	385.4	7 703.6	5.8
	Jun	19.7	37.8	6 884.1	152.1	678.0	4 877.7	221.6	1 352.2	658.3	509.8	7 619.6	17.0
	Set	16.9	29.1	6 900.9	143.7	801.7	4 903.8	201.7	1 346.0	660.7	636.5	7 748.6	24.8
	Dez	48.7	42.5	5 984.7	129.8	460.3	4 239.0	174.7	1 210.1	613.4	298.8	6 536.1	26.9

	1	2	3	4	5	6	7	8	9	10	11=1+2+3+5=6+...+10	12
	Deposits and other similar investments	Securities	Loans and advances	Non-performing loans (of which:)	Other assets	Loans and other similar resources	Subordinated loans	Bonds (excluding subordinated bonds) and other fixed-income securities	Capital and reserves(1)	Other liabilities(1)	Total	Operating profit/loss
	Assets					Liabilities						Memo items:

*A alteração do Plano de Contas do Sistema Bancário em Janeiro de 1999 poderá originar quebras nas séries apresentadas./The revision of the Charts of Accounts of the Banking System, in January of 1999, may imply breaks in the series.

(1) A noção de capital e reservas para efeitos estatísticos sofreu uma alteração metodológica, passando a incluir, nomeadamente, provisões para créditos de cobrança duvidosa. Neste sentido, procedeu-se à correcção de toda a série./The Capital and reserves definition for statistical purposes suffered a methodological change, beginning to include, among other things, provisions for non-performing loans.Thus, all the serie was adjusted.

B.8.3.7 INTERMEDIÁRIOS FINANCEIROS - OUTROS(1)*
Saldos em fim de trimestre

FINANCIAL INTERMEDIARIES - OTHER(1)*
End-of-quarter figures

Fonte / Source: Banco de Portugal

10^6 euros

		Activos					Passivos						Por memória:
		Activos sob a forma de depósitos e outras aplicações similares	Títulos em carteira	Créditos concedidos	dos quais: Créditos de cobrança duvidosa	Activos diversos	Passivos sob a forma de empréstimos e outros recursos similares	Empréstimos subordinados	Obrigações (excepto subordinadas) e outros títulos de rendimento fixo	Capital e reservas(2)	Passivos diversos(2)	Total	Resultado de exploração
		1	2	3	4	5	6	7	8	9	10	11=1+2+3+5=6+...+10	12
97	Set	42.3	45.2	390.1	231.6	253.5	376.8	2.9	0.0	91.1	260.3	731.1	2.2
	Dez	50.5	36.5	394.8	228.8	132.4	401.4	2.9	0.0	82.0	127.9	614.2	-3.3
98	Mar	52.3	37.8	374.3	227.6	169.8	373.7	2.9	0.0	81.8	175.8	634.2	4.0
	Jun	50.1	64.3	378.5	226.4	230.4	368.3	2.9	0.0	96.6	255.6	723.3	8.8
	Set	61.0	60.9	400.4	224.1	284.9	378.6	2.9	0.0	97.3	328.4	807.2	7.4
	Dez	124.3	58.1	416.9	221.1	113.0	437.7	0.0	0.0	134.3	140.3	712.4	3.5
99	Mar	116.1	86.1	403.2	219.8	167.6	394.6	0.0	0.0	255.6	122.8	773.0	2.8
	Jun	98.0	82.5	423.6	217.8	222.8	399.8	0.0	0.0	255.8	171.4	827.0	6.0
	Set	102.7	83.2	434.3	217.2	285.0	405.2	0.0	0.0	257.3	242.7	905.3	8.5
	Dez	103.8	57.1	482.8	218.6	186.2	467.8	0.0	0.5	258.0	103.6	829.9	-48.1
00	Mar	78.1	52.4	484.4	219.2	240.5	447.1	0.0	0.5	257.9	150.0	855.5	3.0
	Jun	88.1	51.5	511.2	220.5	243.1	451.3	0.0	0.5	192.9	249.3	894.0	3.7
	Set	87.8	49.9	595.0	221.6	329.1	521.6	0.0	0.5	194.5	345.2	1 061.7	8.3
	Dez	86.5	49.7	621.6	217.5	122.5	558.7	0.0	0.5	195.7	125.4	880.2	5.9
01	Mar	91.7	45.5	629.8	225.7	180.4	544.2	0.0	0.5	197.5	205.2	947.5	3.9
	Jun	96.2	45.3	664.5	230.3	254.1	562.4	0.0	0.5	201.5	295.7	1 060.1	3.4
	Set	101.4	44.0	686.3	228.1	340.8	583.6	0.0	0.5	194.9	393.5	1 172.5	3.8
	Dez	105.4	52.4	1 737.1	227.3	131.1	661.3	0.0	0.5	1 200.3	163.8	2 025.9	2.3
02	Mar	78.1	49.5	1 724.2	232.4	203.0	655.4	0.0	0.0	1 161.1	238.3	2 054.8	7.1
	Jun	117.1	48.8	2 263.0	234.4	325.5	728.9	0.0	0.0	1 708.3	317.1	2 754.4	9.0
	Set	115.1	48.4	2 336.1	232.8	453.4	785.1	0.0	0.0	1 729.0	439.0	2 953.0	9.4
	Dez	182.1	38.6	4 462.0	248.1	493.0	859.5	0.0	0.0	3 850.0	466.1	5 175.6	14.4

	1	2	3	4	5	6	7	8	9	10	11=1+2+3+5=6+...+10	12
	Deposits and other similar investments	Securities	Loans and advances	Non-performing loans (of which:)	Other assets	Loans and other similar resources	Subordinated loans	Bonds (excluding subordinated bonds) and other fixed-income securities	Capital and reserves(2)	Other liabilities(2)	Total	Operating profit/loss
	Assets					Liabilities						Memo items:

*A alteração do Plano de Contas do Sistema Bancário em Janeiro de 1999 poderá originar quebras nas séries apresentadas./The revision of the Charts of Accounts of the Banking System, in January of 1999, may imply breaks in the series.

(1) Inclui Sociedades de desenvolvimento regional, Sociedades emitentes ou gestoras de cartões de crédito, Sociedades de investimento, Fundos de titularização de crédito e Outros intermediários financeiros . / Includes Regional development companies, Credit card issuing or managing companies, Investment companies, Securatization fund and Other financial intermediaries .

(2) A noção de capital e reservas para efeitos estatísticos sofreu uma alteração metodológica, passando a incluir, nomeadamente, provisões para créditos de cobrança duvidosa. Neste sentido, procedeu-se à correcção de toda a série./The Capital and reserves definition for statistical purposes suffered a methodological change, beginning to include, among other things, provisions for non-performing loans.Thus, all the serie was adjusted.

B.8.3.8 AGÊNCIAS DE CÂMBIOS* — EXCHANGE OFFICES*

Saldos em fim de trimestre — **End-of-quarter figures**

Fonte / Source: Banco de Portugal — 10^6 euros

		Activos					Passivos						Por memória:
		Activos sob a forma de depósitos e outras aplicações similares	Títulos em carteira	Créditos concedidos	dos quais: Créditos de cobrança duvidosa	Activos diversos	Passivos sob a forma de empréstimos e outros recursos similares	Empréstimos subordinados	Obrigações (excepto subordinadas) e outros títulos de rendimento fixo	Capital e reservas(1)	Passivos diversos(1)	Total	Resultado de exploração
		1	2	3	4	5	6	7	8	9	10	11=1+2+3+5=6+...+10	12
97	Set	5.7	0.5	0.0	0.0	15.9	2.2	0.0	0.0	4.3	15.7	22.2	0.8
	Dez	5.3	0.3	0.0	0.0	2.4	2.1	0.0	0.0	4.8	1.3	8.1	0.6
98	Mar	5.5	0.4	0.0	0.0	4.2	2.2	0.0	0.0	4.6	3.3	10.2	0.1
	Jun	5.9	0.5	0.0	0.0	8.6	3.1	0.0	0.0	4.6	7.3	15.0	0.2
	Set	6.7	0.5	0.0	0.0	16.4	3.2	0.0	0.0	4.9	15.5	23.6	0.8
	Dez	6.8	0.5	0.1	0.1	14.6	3.6	0.0	0.0	5.1	13.3	22.0	0.6
99	Mar	6.4	0.5	0.1	0.1	4.5	3.6	0.0	0.0	4.9	3.0	11.5	0.0
	Jun	6.7	0.5	0.1	0.1	5.9	3.7	0.0	0.0	4.9	4.6	13.2	0.2
	Set	7.5	0.5	0.1	0.1	9.5	4.6	0.0	0.0	5.0	8.0	17.7	0.6
	Dez	7.6	1.0	0.1	0.1	4.6	5.1	0.0	0.0	5.6	2.6	13.3	0.6
00	Mar	7.3	1.1	0.1	0.1	7.9	5.4	0.0	0.0	5.4	5.6	16.5	-0.1
	Jun	9.4	0.7	0.1	0.1	9.1	7.1	0.0	0.0	5.2	7.0	19.3	0.2
	Set	11.0	0.7	0.1	0.1	13.5	8.5	0.0	0.0	5.6	11.2	25.3	0.9
	Dez	9.6	0.8	0.0	0.0	4.9	6.9	0.0	0.0	6.3	2.1	15.3	0.7
01	Mar	10.0	0.8	0.0	0.0	7.7	7.9	0.0	0.0	6.2	4.4	18.4	-0.1
	Jun	11.7	0.8	0.0	0.0	10.7	9.4	0.0	0.0	6.2	7.7	23.3	0.2
	Set	11.6	0.8	0.0	0.0	15.0	7.7	0.0	0.0	6.0	13.6	27.3	1.1
	Dez	11.9	0.7	0.0	0.0	4.6	8.5	0.0	0.0	6.2	2.5	17.2	0.9
02	Mar	10.5	0.7	0.0	0.0	9.2	8.4	0.0	0.0	6.1	5.9	20.4	-0.5
	Jun	9.6	0.6	0.0	0.0	11.3	7.4	0.0	0.0	5.9	8.1	21.5	-0.6
	Set	10.1	0.6	0.0	0.0	14.7	7.3	0.0	0.0	6.9	11.4	25.5	-0.6
	Dez	7.1	0.8	0.0	0.0	6.3	5.0	0.0	0.0	6.6	2.6	14.2	-0.9

	1	2	3	4	5	6	7	8	9	10	11=1+2+3+5=6+...+10	12
	Deposits and other similar investments	Securities	Loans and advances	Non-performing loans (of which:)	Other assets	Loans and other similar resources	Subordinated loans	Bonds (excluding subordinated bonds) and other fixed-income securities	Capital and reserves(1)	Other liabilities(1)	Total	Operating profit/loss
	Assets					Liabilities						Memo items:

*A alteração do Plano de Contas do Sistema Bancário em Janeiro de 1999 poderá originar quebras nas séries apresentadas./The revision of the Charts of Accounts of the Banking System, in January of 1999, may imply breaks in the series.

(1) A noção de capital e reservas para efeitos estatísticos sofreu uma alteração metodológica, passando a incluir, nomeadamente, provisões para créditos de cobrança duvidosa. Neste sentido, procedeu-se à correcção de toda a série./The Capital and reserves definition for statistical purposes suffered a methodological change, beginning to include, among other things, provisions for non-performing loans.Thus, all the serie was adjusted.

B.8.3.9 SOCIEDADES CORRETORAS* — BROKERS*

Saldos em fim de trimestre — **End-of-quarter figures**

Fonte / Source: Banco de Portugal — 10^6 euros

		Activos					Passivos						Por memória:
		Activos sob a forma de depósitos e outras aplicações similares	Títulos em carteira	Créditos concedidos	dos quais: Créditos de cobrança duvidosa	Activos diversos	Passivos sob a forma de empréstimos e outros recursos similares	Empréstimos subordinados	Obrigações (excepto subordinadas) e outros títulos de rendimento fixo	Capital e reservas(1)	Passivos diversos(1)	Total	Resultado de exploração
		1	2	3	4	5	6	7	8	9	10	11=1+2+3+5=6+...+10	12
97	Set	21.7	0.8	0.0	0.0	16.1	1.5	0.2	0.0	5.1	31.8	38.6	4.0
	Dez	22.1	0.7	0.0	0.0	9.7	0.0	0.2	0.0	6.6	25.7	32.5	3.1
98	Mar	24.0	0.7	0.0	0.0	12.2	1.0	0.0	0.0	6.1	29.8	36.9	3.9
	Jun	26.9	0.7	0.0	0.0	18.0	1.8	0.0	0.0	5.8	38.0	45.6	7.9
	Set	30.5	0.7	0.0	0.0	24.9	1.0	0.0	0.0	5.8	49.3	56.1	10.5
	Dez	30.7	0.8	0.0	0.0	7.1	0.2	0.0	0.0	18.0	20.4	38.6	11.8
99	Mar	35.7	1.2	2.1	0.0	10.7	3.3	0.0	0.0	12.2	34.2	49.7	2.7
	Jun	26.9	1.4	1.8	0.4	16.7	3.1	0.0	0.0	12.9	30.7	46.8	4.1
	Set	22.7	1.4	1.2	0.4	23.3	2.2	0.0	0.0	13.4	32.9	48.5	4.2
	Dez	33.0	1.5	1.1	0.1	10.3	3.2	0.4	0.0	20.0	22.3	45.9	5.9
00	Mar	44.3	1.8	0.8	0.1	31.1	3.2	0.4	0.0	17.1	57.2	77.9	7.0
	Jun	38.8	1.8	1.8	0.8	34.1	3.3	0.4	0.0	14.8	58.0	76.5	9.4
	Set	37.6	1.7	2.5	1.2	39.2	2.7	0.0	0.0	14.7	63.7	81.1	9.9
	Dez	28.8	1.6	2.0	0.7	19.9	3.2	0.0	0.0	20.7	28.4	52.3	6.7
01	Mar	18.8	1.4	0.8	0.0	19.2	2.1	0.0	0.0	16.6	21.3	40.1	-0.1
	Jun	20.3	1.4	1.1	0.0	23.1	3.5	0.0	0.0	16.0	26.3	45.8	-0.7
	Set	17.8	1.0	0.5	0.0	25.3	1.9	0.4	0.0	15.8	26.6	44.7	-2.3
	Dez	13.1	0.9	0.4	0.0	9.4	1.1	0.4	0.0	14.1	8.1	23.7	-2.1
02	Mar	20.2	1.5	0.4	0.0	16.8	1.4	0.9	0.0	19.3	17.3	39.0	4.2
	Jun	18.3	2.9	0.3	0.0	25.5	2.1	0.9	0.0	21.2	22.9	47.1	3.2
	Set	17.8	2.9	2.7	0.0	26.9	2.5	0.9	0.0	22.8	24.1	50.3	2.3
	Dez	20.3	1.3	0.5	0.4	16.4	1.7	0.9	0.0	16.2	19.7	38.4	0.6

	1	2	3	4	5	6	7	8	9	10	11=1+2+3+5=6+...+10	12
	Deposits and other similar investments	Securities	Loans and advances	Non-performing loans (of which:)	Other assets	Loans and other similar resources	Subordinated loans	Bonds (excluding subordinated bonds) and other fixed-income securities	Capital and reserves(1)	Other liabilities(1)	Total	Operating profit/loss
	Assets					Liabilities						Memo items:

*A alteração do Plano de Contas do Sistema Bancário em Janeiro de 1999 poderá originar quebras nas séries apresentadas./The revision of the Charts of Accounts of the Banking System, in January of 1999, may imply breaks in the series.

(1) A noção de capital e reservas para efeitos estatísticos sofreu uma alteração metodológica, passando a incluir, nomeadamente, provisões para créditos de cobrança duvidosa. Neste sentido, procedeu-se à correcção de toda a série./The Capital and reserves definition for statistical purposes suffered a methodological change, beginning to include, among other things, provisions for non-performing loans.Thus, all the serie was adjusted.

B.8.3.10 SOCIEDADES GESTORAS DE FUNDOS DE INVESTIMENTO*

Saldos em fim de trimestre

INVESTMENT FUND MANAGING COMPANIES*

End-of-quarter figures

Fonte / Source: Banco de Portugal

10^6 euros

		Activos					Passivos						Por memória:
		Activos sob a forma de depósitos e outras aplicações similares	Títulos em carteira	Créditos concedidos	dos quais: Créditos de cobrança duvidosa	Activos diversos	Passivos sob a forma de empréstimos e outros recursos similares	Empréstimos subordinados	Obrigações (excepto subordinadas) e outros títulos de rendimento fixo	Capital e reservas(1)	Passivos diversos(1)	Total	Resultado de exploração
		1	2	3	4	5	6	7	8	9	10	11=1+2+3+5=6+...+10	12
97	Set	103.0	36.3	0.0	0.0	103.5	0.2	0.1	0.0	108.5	134.0	242.8	29.2
	Dez	121.1	41.2	0.2	0.2	25.1	0.3	0.1	0.0	145.0	42.2	187.6	39.2
98	Mar	127.6	34.4	0.2	0.2	44.1	0.2	0.1	0.0	114.1	91.8	206.3	14.6
	Jun	107.2	50.5	0.2	0.2	78.4	0.2	0.1	0.0	114.6	121.4	236.4	29.3
	Set	121.3	47.1	0.1	0.1	111.8	0.3	0.1	0.0	111.9	168.0	280.3	43.8
	Dez	134.2	40.2	0.0	0.0	26.2	0.3	0.2	0.0	159.7	40.4	200.6	48.6
99	Mar	139.7	40.2	0.0	0.0	52.4	0.2	0.0	0.0	131.2	100.7	232.2	13.2
	Jun	133.3	38.1	0.0	0.0	83.3	0.2	0.0	0.0	119.0	135.4	254.6	26.3
	Set	146.9	36.9	0.0	0.0	121.4	0.3	0.0	0.0	119.5	185.3	305.2	35.4
	Dez	145.6	32.6	0.0	0.0	27.3	0.1	0.0	0.0	144.6	60.8	205.5	43.9
00	Mar	150.0	28.0	0.0	0.0	62.6	0.2	0.0	0.0	107.1	133.3	240.6	12.5
	Jun	152.9	23.4	0.0	0.0	94.1	0.2	0.0	0.0	107.1	163.0	270.3	24.3
	Set	164.1	23.3	0.0	0.0	131.9	0.3	0.0	0.0	102.7	216.3	319.3	36.8
	Dez	173.0	23.2	0.0	0.0	32.7	0.3	0.0	0.0	149.3	79.3	229.0	46.5
01	Mar	184.1	19.8	0.0	0.0	68.4	0.3	0.0	0.0	116.0	156.0	272.3	9.8
	Jun	181.2	18.8	0.0	0.0	115.7	0.3	0.0	0.0	107.2	208.2	315.8	15.5
	Set	189.6	19.4	0.0	0.0	148.1	0.4	0.0	0.0	104.2	252.5	357.1	25.0
	Dez	193.9	17.3	0.0	0.0	55.6	0.3	0.0	0.0	124.0	142.3	266.7	33.3
02	Mar	193.0	24.4	0.0	0.0	69.8	0.3	0.0	0.0	105.2	181.6	287.1	8.7
	Jun	195.0	22.3	0.0	0.0	108.6	0.3	0.0	0.0	101.1	224.5	325.9	18.5
	Set	222.9	5.3	0.0	0.0	150.3	0.3	0.0	0.0	97.6	280.5	378.5	25.7
	Dez	217.0	6.2	0.0	0.0	33.9	0.3	0.0	0.0	133.9	123.0	257.1	35.2

	1	2	3	4	5	6	7	8	9	10	11=1+2+3+5=6+...+10	12
	Deposits and other similar investments	Securities	Loans and advances	Non-performing loans (of which:)	Other assets	Loans and other similar resources	Subordinated loans	Bonds (excluding subordinated bonds) and other fixed-income securities	Capital and reserves(1)	Other liabilities (1)	Total	Operating profit/loss
	Assets					Liabilities						Memo items:

*A alteração do Plano de Contas do Sistema Bancário em Janeiro de 1999 poderá originar quebras nas séries apresentadas./The revision of the Charts of Accounts of the Banking System, in January of 1999, may imply breaks in the series.

(1) A noção de capital e reservas para efeitos estatísticos sofreu uma alteração metodológica, passando a incluir, nomeadamente, provisões para créditos de cobrança duvidosa. Neste sentido, procedeu-se à correcção de toda a série./The Capital and reserves definition for statistical purposes suffered a methodological change, beginning to include, among other things, provisions for non-performing loans.Thus, all the serie was adjusted.

B.8.3.11 SOCIEDADES GESTORAS DE PATRIMÓNIOS*

Saldos em fim de trimestre

WEALTH MANAGING COMPANIES*

End-of-quarter figures

Fonte / Source: Banco de Portugal

10^6 euros

		Activos					Passivos						Por memória:
		Activos sob a forma de depósitos e outras aplicações similares	Títulos em carteira	Créditos concedidos	dos quais: Créditos de cobrança duvidosa	Activos diversos	Passivos sob a forma de empréstimos e outros recursos similares	Empréstimos subordinados	Obrigações (excepto subordinadas) e outros títulos de rendimento fixo	Capital e reservas(1)	Passivos diversos(1)	Total	Resultado de exploração
		1	2	3	4	5	6	7	8	9	10	11=1+2+3+5=6+...+10	12
97	Set	4.2	3.6	0.1	0.1	14.8	0.0	0.0	0.0	9.6	12.9	22.6	2.1
	Dez	9.1	2.0	0.1	0.1	8.5	0.0	0.1	0.0	14.6	4.9	19.7	2.9
98	Mar	9.5	2.0	0.1	0.1	11.7	0.0	0.1	0.0	13.5	9.7	23.3	2.1
	Jun	9.7	1.6	0.0	0.0	17.2	0.0	0.1	0.0	13.0	15.5	28.6	3.4
	Set	12.3	1.3	0.0	0.0	21.1	0.0	0.1	0.0	13.0	21.6	34.8	4.5
	Dez	14.3	1.0	0.0	0.0	9.4	0.0	0.1	0.0	18.4	6.2	24.7	5.6
99	Mar	15.0	0.7	0.0	0.0	13.4	0.0	0.1	0.0	16.3	12.7	29.1	1.0
	Jun	14.9	0.5	0.1	0.1	19.0	0.0	0.1	0.0	17.4	16.9	34.4	2.4
	Set	17.1	0.5	0.1	0.1	24.1	0.0	0.1	0.0	17.8	23.9	41.8	3.7
	Dez	17.3	0.5	0.0	0.0	15.6	0.0	0.1	0.0	26.6	6.7	33.5	5.8
00	Mar	19.7	1.3	0.0	0.0	18.2	0.1	0.1	0.0	23.1	15.8	39.1	2.0
	Jun	20.1	1.2	0.0	0.0	33.7	0.1	0.2	0.0	25.7	29.0	55.1	6.1
	Set	18.7	1.4	0.0	0.0	44.9	0.2	0.2	0.0	25.7	38.9	65.0	8.5
	Dez	13.5	1.4	0.0	0.0	25.8	0.2	0.2	0.0	31.6	8.9	40.8	6.6
01	Mar	17.8	1.9	0.0	0.0	27.2	0.3	0.2	0.0	27.6	18.8	46.9	0.7
	Jun	19.3	1.8	0.0	0.0	40.1	0.3	0.4	0.0	29.6	30.9	61.1	1.9
	Set	17.8	1.8	0.0	0.0	53.0	0.3	0.4	0.0	29.6	42.5	72.7	3.3
	Dez	30.8	1.8	0.1	0.1	26.4	0.2	0.2	0.0	44.2	14.4	59.1	7.7
02	Mar	35.9	2.1	0.0	0.0	30.6	0.3	0.2	0.0	34.7	33.3	68.6	1.5
	Jun	29.5	2.0	0.4	0.4	37.8	0.3	0.2	0.0	34.3	34.8	69.7	2.1
	Set	31.8	2.5	0.4	0.4	48.7	0.4	0.2	0.0	37.4	45.4	83.3	3.8
	Dez	27.2	2.4	0.5	0.5	28.7	0.3	0.2	0.0	45.6	12.7	58.8	6.6

	1	2	3	4	5	6	7	8	9	10	11=1+2+3+5=6+...+10	12
	Deposits and other similar investments	Securities	Loans and advances	Non-performing loans (of which:)	Other assets	Loans and other similar resources	Subordinated loans	Bonds (excluding subordinated bonds) and other fixed-income securities	Capital and reserves(1)	Other liabilities (1)	Total	Operating profit/loss
	Assets					Liabilities						Memo items:

*A alteração do Plano de Contas do Sistema Bancário em Janeiro de 1999 poderá originar quebras nas séries apresentadas./The revision of the Charts of Accounts of the Banking System, in January of 1999, may imply breaks in the series.

(1) A noção de capital e reservas para efeitos estatísticos sofreu uma alteração metodológica, passando a incluir, nomeadamente, provisões para créditos de cobrança duvidosa. Neste sentido, procedeu-se à correcção de toda a série./The Capital and reserves definition for statistical purposes suffered a methodological change, beginning to include, among other things, provisions for non-performing loans.Thus, all the serie was adjusted.

B.8.3.12 AUXILIARES FINANCEIROS - OUTROS[(1)*]
Saldos em fim de trimestre

FINANCIAL AUXILIARIES - OTHER [(1)*]
End-of-quarter figures

Fonte / Source: Banco de Portugal

10^6 euros

		Activos					Passivos						Por memória:
		Activos sob a forma de depósitos e outras aplicações similares	Títulos em carteira	Créditos concedidos	dos quais: Créditos de cobrança duvidosa	Activos diversos	Passivos sob a forma de empréstimos e outros recursos similares	Empréstimos subordinados	Obrigações (excepto subordinadas) e outros títulos de rendimento fixo	Capital e reservas[(2)]	Passivos diversos[(2)]	Total	Resultado de exploração
		1	2	3	4	5	6	7	8	9	10	11=1+2+3+5=6+...+10	12
97	Set	14.5	4.5	0.2	0.2	199.2	53.4	1.0	0.0	40.2	123.8	218.5	4.0
	Dez	14.9	4.4	0.3	0.3	110.0	43.1	0.2	0.0	42.6	43.6	129.5	2.9
98	Mar	11.3	4.2	0.2	0.2	137.5	40.1	0.2	0.0	39.9	73.1	153.3	0.1
	Jun	10.6	4.2	0.3	0.3	169.8	37.1	0.3	0.0	40.2	107.4	184.9	0.7
	Set	12.5	4.2	0.4	0.4	204.7	36.2	0.3	0.0	40.2	145.0	221.8	1.9
	Dez	11.1	4.4	0.3	0.3	119.8	45.7	0.3	0.0	47.7	41.8	135.5	5.1
99	Mar	14.0	4.5	27.9	0.3	137.4	54.4	0.1	0.0	45.9	83.4	183.7	2.4
	Jun	11.5	4.3	26.3	0.3	181.2	65.8	0.1	0.0	46.2	111.2	223.3	2.8
	Set	12.1	4.2	34.4	0.3	211.5	66.9	0.1	0.0	46.4	148.8	262.1	4.5
	Dez	18.5	5.2	24.2	0.4	136.7	73.6	0.1	0.0	53.6	57.3	184.6	1.6
00	Mar	16.9	7.6	29.6	0.5	157.4	77.2	0.1	0.0	53.0	81.2	211.4	1.3
	Jun	24.4	7.6	28.0	0.4	192.5	72.5	0.1	0.0	53.9	126.1	252.6	1.2
	Set	12.6	24.1	41.4	0.2	221.0	64.6	0.1	0.0	54.4	179.9	299.0	6.8
	Dez	12.0	20.8	47.7	0.4	96.4	58.3	0.3	0.0	56.2	62.0	176.8	1.9
01	Mar	10.5	20.9	54.1	0.3	140.5	45.6	0.3	0.0	56.1	124.1	226.0	1.4
	Jun	8.9	19.6	49.9	0.2	170.1	37.0	0.3	0.0	57.0	154.3	248.6	2.0
	Set	9.0	18.8	59.2	0.2	175.3	26.5	0.3	0.0	56.5	179.2	262.4	2.7
	Dez	13.2	20.6	35.8	0.2	63.5	16.7	0.8	0.0	60.7	54.9	133.1	3.3
02	Mar	10.2	20.0	32.4	0.2	91.3	2.1	0.8	0.0	59.9	91.1	153.9	3.6
	Jun	28.8	21.6	29.8	0.1	126.4	1.0	0.8	0.0	59.9	144.8	206.6	7.7
	Set	22.9	24.0	38.6	0.2	147.7	1.0	0.8	0.0	62.0	169.4	233.2	8.0
	Dez	24.1	24.1	38.5	0.2	145.9	1.0	1.8	0.0	62.0	167.7	232.5	8.1

	1	2	3	4	5	6	7	8	9	10	11=1+2+3+5=6+...+10	12
	Deposits and other similar investments	Securities	Loans and advances	Non-performing loans of which:	Other assets	Loans and other similar resources	Subordinated loans	Bonds (excluding subordinated bonds) and other fixed-income securities	Capital and reserves[(2)]	Other liabilities [(2)]	Total	Operating profit/loss
	Assets					Liabilities						Memo items:

*A alteração do Plano de Contas do Sistema Bancário em Janeiro de 1999 poderá originar quebras nas séries apresentadas./The revision of the Charts of Accounts of the Banking System, in January of 1999, may imply breaks in the series.

(1) Inclui Sociedades administradoras de compras em grupo, Sociedades mediadoras do mercado monetário e do mercado de câmbios, Sociedades gestoras de fundos de titularização de créditos e Outros auxiliares financeiros. / Includes Group-purchase managing companies, Foreign-exchange and money-market mediating companies, Securatization management fund and Other financial auxiliares.

(2) A noção de capital e reservas para efeitos estatísticos sofreu uma alteração metodológica, passando a incluir, nomeadamente, provisões para créditos de cobrança duvidosa. Neste sentido, procedeu-se à correcção de toda a série./The Capital and reserves definition for statistical purposes suffered a methodological change, beginning to include, among other things, provisions for non-performing loans.Thus, all the serie was adjusted.

B.9.1.1 MERCADO MONETÁRIO INTERBANCÁRIO[(a)(b)]

Operações sem garantia com data valor do próprio dia

INTERBANK MONEY MARKET[(a)(b)]

Non-collateralised operations with value date of the same day

Fonte / Source: Banco de Portugal

Montantes / Amounts: 10^6 euros – Taxas de juro / Interest rates: %

			Overnight		5 a 9 dias		13 a 17 dias		28 a 32 dias		86 a 96 dias		175 a 189 dias		A mais de 350 dias		Total
			Taxa de juro	Montante	Taxa de juro	Montante	Taxa de juro	Montante	Taxa de juro	Montante	Taxa de juro	Montante	Taxa de juro	Montante	Taxa de juro	Montante	Montante
			1	2	3	4	5	6	7	8	9	10	11	12	13	14	15
02	Out		3.283	10 267.5	3.368	550.5	3.639	131.5	3.509	68.0	3.488	12.0					11 714.0
	Nov		3.282	7 238.4	3.477	274.4	3.625	45.0									7 956.1
	Dez		3.028	8 138.0	3.090	160.3	3.074	240.4	3.470	10.0	2.860	20.0	2.850	15.2			9 322.9
03	Jan		2.770	9 459.9	3.009	349.7	3.002	143.0	3.400	20.0	2.860	2.0					10 451.9
	Fev		2.741	11 164.6	2.994	240.3	3.075	202.9	2.757	129.5							12 353.0
	Mar		2.657	12 462.0	2.945	240.9	2.980	86.0	2.619	12.5	2.524	8.0					13 391.1
03	Mar	3	2.973	401.8	3.200	25.0											476.6
		5	3.014	534.1	2.880	25.0											570.5
		6	2.879	599.8													736.2
		7	3.045	763.2			2.810	10.0	2.630	8.0							785.3
		10	3.150	475.4													531.0
		11	2.804	494.3	2.850	2.7			2.600	4.5							502.0
		12	2.619	659.2	3.170	40.0											714.2
		13	2.588	675.9													703.6
		14	2.585	628.3	3.010	52.0											680.3
		17	2.584	814.8													820.1
		18	2.572	731.8													762.0
		19	2.419	670.8	3.100	5.0	3.050	30.0									715.8
		20	2.341	773.6													815.3
		21	2.558	855.6	2.907	15.0	3.090	35.0									917.7
		24	2.546	565.2	2.570	7.5					2.520	5.0					652.1
		25	2.546	704.4	2.750	2.9											743.4
		26	2.540	402.2	3.090	10.0					2.530	3.0					470.1
		27	2.545	621.2	2.560	7.3											644.3
		28	2.543	443.1	2.689	48.5	2.591	11.0									502.6
		31	2.636	647.3													648.1

	1	2	3	4	5	6	7	8	9	10	11	12	13	14	15
	Interest rate	Amount	Interest rate	Amount	Interest rate	Amount	Interest rate	Amount	Interest rate	Amount	Interest rate	Amount	Interest rate	Amount	Amount
	Overnight		5 to 9 days		13 to 17 days		28 to 32 days		86 to 96 days		175 to 189 days		Over 350 days		Total

B.9.1.2 MERCADO MONETÁRIO INTERBANCÁRIO[(a)(b)]

Operações sem garantia com data valor diferida de 1 dia

INTERBANK MONEY MARKET[(a)(b)]

Non-collateralised operations with value date deferred one day

Fonte / Source: Banco de Portugal

Montantes / Amounts: 10^6 euros – Taxas de juro / Interest rates: %

			Tom / Next		5 a 9 dias		13 a 17 dias		28 a 32 dias		86 a 96 dias		175 a 189 dias		A mais de 350 dias		Total
			Taxa de juro	Montante	Taxa de juro	Montante	Taxa de juro	Montante	Taxa de juro	Montante	Taxa de juro	Montante	Taxa de juro	Montante	Taxa de juro	Montante	Montante
			1	2	3	4	5	6	7	8	9	10	11	12	13	14	15
02	Out		3.377	7 820.8	3.681	193.8	3.311	95.0	3.450	260.7	3.294	22.9	3.234	22.2	3.088	16.1	8 575.1
	Nov		3.422	3 746.3	3.704	398.4	3.328	69.5	3.502	113.1			3.110	7.8	3.039	10.2	4 563.7
	Dez		3.208	3 278.2	3.298	505.9	3.041	54.0	3.333	219.5	3.076	76.2	3.009	59.0	2.850	3.1	4 725.3
03	Jan		2.964	4 860.1	3.316	605.3	2.862	150.5	3.229	145.6	2.975	26.9	2.917	160.0	2.843	66.0	6 236.0
	Fev		3.005	4 215.4	3.227	292.6	2.854	13.0	3.196	85.6			2.585	6.5	2.660	3.4	4 800.3
	Mar		2.999	5 135.4	3.058	486.3	2.746	88.5	2.866	145.7	2.670	90.0	2.597	25.0	2.340	5.3	6 137.9
03	Mar	3	3.389	230.6	3.020	78.5	2.968	27.5	2.675	56.4	2.590	9.0					402.0
		5	3.308	269.6	3.171	14.0			2.810	11.4							295.0
		6	3.437	251.5	3.486	129.0			2.730	11.4							391.9
		7	3.254	387.0	3.750	10.0			3.450	5.0							412.0
		10	3.374	217.6													217.6
		11	3.048	256.8	2.929	35.0					2.540	5.0			2.340	5.3	302.1
		12	2.929	258.3	2.750	3.5	2.675	40.0	2.936	35.0							336.8
		13	2.892	275.8	3.026	21.3	2.650	6.0									303.1
		14	2.929	250.6	3.400	5.0			3.400	10.0							265.6
		17	2.905	235.6					3.300	5.0							240.6
		18	2.907	240.5	3.300	10.0					2.686	75.0	2.597	25.0			350.5
		19	2.740	234.7													239.7
		20	2.722	211.2	3.250	10.0	2.570	15.0									236.2
		21	2.838	240.0	2.674	50.0					2.840	1.0					291.0
		24	2.878	205.5	2.580	15.0											261.0
		25	2.819	272.3	3.250	5.0											317.3
		26	2.847	273.3					3.250	5.0							328.3
		27	2.839	262.0	3.250	10.0											272.0
		28	2.948	306.1	2.744	45.0			2.580	6.5							357.6
		31	2.859	256.4	2.551	45.0											317.6

	1	2	3	4	5	6	7	8	9	10	11	12	13	14	15
	Interest rate	Amount	Interest rate	Amount	Interest rate	Amount	Interest rate	Amount	Interest rate	Amount	Interest rate	Amount	Interest rate	Amount	Amount
	Tom / Next		5 to 9 days		13 to 17 days		28 to 32 days		86 to 96 days		175 to 189 days		Over 350 days		Total

B.9.1.3 MERCADO MONETÁRIO INTERBANCÁRIO[(a)(b)]

Operações sem garantia com data valor diferida de 2 dias

INTERBANK MONEY MARKET[(a)(b)]

Non-collateralised operations with value date deferred two days

Fonte / Source: Banco de Portugal

Montantes / Amounts: 10^6 euros – Taxas de juro / Interest rates: %

		Spot / Next		5 a 9 dias		13 a 17 dias		28 a 32 dias		86 a 96 dias		175 a 189 dias		A mais de 350 dias		Total
		Taxa de juro	Montante	Taxa de juro	Montante	Taxa de juro	Montante	Taxa de juro	Montante	Taxa de juro	Montante	Taxa de juro	Montante	Taxa de juro	Montante	Montante
		1	2	3	4	5	6	7	8	9	10	11	12	13	14	15
02	Out			3.795	649.3	3.296	275.0	3.295	180.0	3.287	26.0	3.150	43.0	3.077	77.0	1 847.6
	Nov	3.302	125.0	3.932	511.8	3.268	172.0	3.296	135.0	3.202	46.0	3.023	60.0	2.960	50.0	1 234.8
	Dez	3.450	50.0	3.198	517.6	3.123	12.0	2.997	153.5							1 297.4
03	Jan	3.315	203.3	3.289	971.3	2.849	301.9	2.863	268.0	2.867	18.4	2.777	143.0			2 131.6
	Fev	2.860	40.0	3.289	740.0	2.776	103.0	2.853	25.6	2.659	81.8					1 158.3
	Mar	2.733	187.0	3.087	542.0	2.608	70.5	2.571	142.5	2.536	12.5			2.400	15.0	1 134.5
03	Mar 3															
	5	2.820	50.0													50.0
	6	2.630	27.0							2.530	10.0					62.0
	7	2.900	20.0													20.0
	10															
	11					2.650	10.0	2.640	25.0							35.0
	12			3.292	145.0									2.400	15.0	180.0
	13					2.620	15.0									30.0
	14					2.580	7.5									17.5
	17			2.620	40.0	2.650	10.0									50.0
	18															20.0
	19			3.250	125.0					2.560	2.5					127.5
	20															
	21															
	24			2.598	57.0	2.580	28.0									135.0
	25			2.602	50.0											50.0
	26	2.580	40.0	3.250	125.0											165.0
	27	2.758	50.0													50.0
	28							2.557	117.5							117.5
	31															25.0

	1	2	3	4	5	6	7	8	9	10	11	12	13	14	15
	Interest rate	Amount	Interest rate	Amount	Interest rate	Amount	Interest rate	Amount	Interest rate	Amount	Interest rate	Amount	Interest rate	Amount	Amount
	Spot / Next		5 to 9 days		13 to 17 days		28 to 32 days		86 to 96 days		175 to 189 days		Over 350 days		Total

B.10.1.1 TÍTULOS DE CURTO PRAZO – PAPEL COMERCIAL[1]

Por prazos seleccionados

Taxas de juro e montantes emitidos por entidades residentes em euros[2]

Fonte / Source: Banco de Portugal

SHORT-TERM SECURITIES – COMMERCIAL PAPER[1]

By selected maturities

Interest rates and amounts issued by residents in euros[2]

Montantes / Amounts: 10^6 euros – Taxas de juro / Interest rates: %

		Emissões brutas															Amortizações	Emissões líquidas
		De 25 a 35 dias				De 85 a 95 dias					De 180 a 190 dias				Total			
						Taxa de juro média												
							da qual:											
		Taxa de juro média	Taxa de juro mínima	Taxa de juro máxima	Montante	Total	Soc.não financ.	Taxa de juro mínima	Taxa de juro máxima	Montante	Taxa de juro média	Taxa de juro mínima	Taxa de juro máxima	Montante	Montante		
		1	2	3	4	5	6	7	8	9	10	11	12	13	14	15	16=14-15
00		4.46	3.13	7.13	7 903	4.71	4.69	3.30	7.31	8 248	4.71	3.16	6.75	3 038	29 131	27 773	1 358
01		4.57	3.35	7.06	9 622	4.78	4.79	3.28	7.00	14 807	4.37	3.22	6.19	2 319	33 759	32 158	1 601
02		3.62	2.66	5.75	13 355	3.94	3.94	3.04	5.88	12 193	3.65	2.94	5.25	4 211	41 027	38 127	2 901
01	Set	4.05	3.75	5.75	855	4.22	4.22	3.75	6.38	625	3.85	3.61	5.08	261	2 578	2 157	421
	Out	4.03	3.70	5.06	1 113	4.32	4.33	3.56	4.75	1 746	3.71	3.43	4.06	190	3 969	3 966	3
	Nov	3.63	3.35	5.00	529	4.70	4.74	3.37	5.75	2 117	3.37	3.22	5.25	345	3 656	3 503	153
	Dez	3.62	3.44	5.00	765	3.50	3.52	3.28	5.88	619	3.41	3.28	4.88	163	2 507	2 335	172
02	Jan	3.54	3.35	4.94	925	4.37	4.38	3.38	4.75	1 500	3.49	3.36	4.91	286	3 165	3 081	84
	Fev	3.62	3.33	4.69	1 114	5.03	5.08	3.42	5.75	1 526	3.59	3.45	4.94	142	3 385	3 619	-234
	Mar	3.54	3.33	4.69	650	3.61	3.61	3.44	5.88	450	3.71	3.50	5.04	206	2 570	2 411	160
	Abr	3.55	3.32	4.69	1 010	4.45	4.46	3.50	4.75	1 369	3.75	3.51	4.56	188	2 935	3 052	-117
	Mai	3.64	3.38	4.69	1 293	3.75	3.75	3.50	5.00	1 565	3.83	3.65	4.50	355	3 997	4 306	-308
	Jun	3.60	3.39	4.75	1 181	3.74	3.74	3.53	5.50	281	3.73	3.56	5.25	295	2 169	2 131	37
	Jul	3.46	3.35	4.69	1 039	4.26	4.27	3.14	5.00	1 638	3.71	3.49	4.90	217	3 835	3 415	420
	Ago	4.48	3.35	5.75	2 288	3.59	3.59	3.44	5.00	636	4.30	3.44	4.88	511	3 872	3 267	606
	Set	3.45	3.34	4.63	757	3.49	3.49	3.38	5.50	779	3.72	3.25	4.76	571	3 867	3 311	556
	Out	3.48	3.32	4.96	717	4.36	4.37	3.25	4.75	1 433	3.47	3.23	4.20	554	3 521	3 323	198
	Nov	3.35	3.25	4.44	834	3.39	3.40	3.15	4.90	492	3.23	3.11	4.16	329	3 597	3 252	345
	Dez	3.72	2.66	5.00	1 546	3.18	3.18	3.04	5.50	524	3.22	2.94	3.88	559	4 114	2 959	1 155
03	Jan	3.78	2.66	5.00	1 302	4.95	4.97	2.93	5.75	2 299	3.10	2.88	4.38	313	6 243	6 903	-660
	Fev	3.71	2.66	5.00	1 407	3.08	3.09	2.65	4.38	860	3.70	2.63	4.13	442	3 437	3 398	39

	1	2	3	4	5	6	7	8	9	10	11	12	13	14	15	16=14-15
	Average interest rate	Lowest interest rate	Highest interest rate	Amount	Total	Non-financ. corporations	Lowest interest rate	Highest interest rate	Amount	Average interest rate	Lowest interest rate	Highest interest rate	Amount	Amount	Repayments	Net issues
						of which:										
					Average interest rate											
	From 25 to 35 days				From 85 to 95 days					From 180 to 190 days				Total		
	Gross issues															

(1) Inclui apenas emissões em mercado interno ao abrigo do Decreto-Lei nº 182/92, de 22 de Agosto. / According to Decree-Law nr. 182/92, dated 22 August includes only domestic market issues.
(2) Até Janeiro de 2002 inclui títulos denominados em escudos. / Up to January 2002 includes securities denominated in escudos.

B.10.1.2 TÍTULOS DE CURTO PRAZO – PAPEL COMERCIAL[1][2]

Por sector emitente

Saldos em fim de mês

Fonte / Source: Banco de Portugal

SHORT-TERM SECURITIES – COMMERCIAL PAPER[1][2]

By issuing sector

End-of-month figures

10^6 euros

		Instituições financeiras monetárias	Outros intermediários financeiros e auxiliares financeiros	Sociedades de seguros e fundos de pensões	Administrações públicas	Sociedades não financeiras [3]	Não residentes	Total
		1	2	3	4	5	6	7=1+...+ 6
98		15	366	0	0	2 183	16	2 579
99		30	334	0	0	3 916	0	4 279
00		11	283	0	25	5 351	0	5 669
01	Set	32	328	0	0	6 575	4	6 939
	Out	40	328	0	0	6 570	4	6 942
	Nov	40	373	0	0	6 678	5	7 095
	Dez	30	428	0	0	6 805	5	7 268
02	Jan	22	428	0	0	6 897	5	7 351
	Fev	22	444	0	0	6 646	5	7 117
	Mar	22	415	0	0	6 835	5	7 277
	Abr	17	458	0	0	6 680	4	7 159
	Mai	17	217	0	0	6 612	4	6 850
	Jun	17	324	0	0	6 542	4	6 887
	Jul	18	324	0	0	6 962	4	7 308
	Ago	18	324	0	0	7 568	4	7 913
	Set	18	324	0	0	8 124	4	8 469
	Out	18	371	0	0	8 275	4	8 668
	Nov	38	760	0	0	8 210	4	9 012
	Dez	38	163	0	0	9 954	4	10 160
03	Jan	54	163	0	0	9 275	4	9 496
	Fev	64	164	0	0	9 304	4	9 536

	1	2	3	4	5	6	7=1+...+ 6
	Monetary financial institutions	Other financial intermediaries and financial auxiliaries	Insurance corporations and pension funds	General government	Non-financial Corporations [3]	Non-residents	Total

(1) Saldos em fim de mês valorizados ao valor de emissão. / Outstanding amounts at the end of the month evaluated at issue price.
(2) Inclui apenas emissões em mercado interno ao abrigo do Decreto-Lei nº 182/92, de 22 de Agosto. / According to Decree-Law nr. 182/92, dated 22 August includes only domestic market issues.
(3) Inclui instituições sem fins lucrativos ao serviço das famílias. / Includes non-profit institutions serving households.

B.10.1.3 TÍTULOS DE CURTO PRAZO – PAPEL COMERCIAL[1][2]
Por ramo de actividade da sociedade não financeira emitente
Saldos em fim de mês

SHORT-TERM SECURITIES – COMMERCIAL PAPER[1][2]
By branch of activity of issuing non-financial corporation
End-of-month figures

Fonte / Source: Banco de Portugal

10^6 euros

		Agricultura, produção animal, caça, silvicultura 1	Pesca 2	Indústrias extractivas 3	Indústrias transformadoras 4	Produção e distribuição de electricidade, gás e água 5	Construção 6	Comércio por grosso e a retalho, rep.de veículos automóveis, motociclos e de bens de uso pessoal e doméstico 7	Alojamento e restauração (restaurantes e similares) 8	Transportes, armazenagem e comunicações 9	Actividades imobiliárias, alugueres e serviços prestados às empresas 10	Educação, saúde e outras act. de serviços colectivos, sociais e pessoais 11	Total 12=1+...+11
98		1	0	10	563	151	210	227	7	195	719	101	2 183
99		1	0	12	641	140	202	232	5	1 560	1 022	102	3 916
00		1	0	6	820	343	202	189	5	294	3 320	171	5 351
01	Set	1	0	9	1 403	333	201	172	3	376	3 906	171	6 575
	Out	1	0	9	1 368	342	203	174	2	367	3 935	168	6 570
	Nov	1	0	11	1 442	349	202	172	5	278	4 036	182	6 678
	Dez	1	0	16	1 497	342	199	146	5	143	4 241	215	6 805
02	Jan	1	0	19	1 502	340	204	152	5	141	4 319	213	6 897
	Fev	1	0	19	1 517	339	203	152	5	137	4 052	222	6 646
	Mar	1	0	19	1 520	450	191	149	5	137	4 137	227	6 835
	Abr	1	0	19	1 534	450	190	150	5	214	3 882	236	6 680
	Mai	1	0	14	1 428	455	189	141	5	213	3 933	232	6 612
	Jun	1	0	20	1 204	443	180	140	2	213	4 105	233	6 542
	Jul	1	0	18	1 189	446	185	171	2	213	4 504	233	6 962
	Ago	1	0	15	976	431	185	166	2	294	5 264	234	7 568
	Set	1	0	14	968	431	185	169	2	346	5 773	237	8 124
	Out	1	0	16	936	433	185	168	2	345	5 951	238	8 275
	Nov	1	0	10	933	447	193	164	2	345	5 877	237	8 210
	Dez	1	0	13	883	453	172	172	2	390	7 631	237	9 954
03	Jan	1	0	14	883	427	174	153	2	2 433	4 950	237	9 275
	Fev	1	0	14	878	434	174	153	5	2 401	5 005	239	9 304

	1 Agriculture, hunting and forestry	2 Fishing	3 Mining and quarrying	4 Manufacturing	5 Production and distribution of electricity, gas and water	6 Construction	7 Wholesale and retail trade; repair of motor vehicles, motorcycles and personal and household goods	8 Hotels and catering (restaurants and other)	9 Transport, storage and communications	10 Real estate, rental and supply of services to companies	11 Education, health and other community, social and personal service activities	12=1+...+11 Total

(1) Saldos em fim de mês valorizados ao valor de emissão. / Outstanding amounts at the end of the month evaluated at issue price.
(2) Inclui apenas emissões em mercado interno ao abrigo do Decreto-Lei nº 182/92, de 22 de Agosto. / According to Decree-Law nr. 182/92, dated 22 August includes only domestic market issues.

B.10.1.4 TÍTULOS DE CURTO PRAZO – PAPEL COMERCIAL[1][2]
Por ramo de actividade da indústria transformadora
Saldos em fim de mês

SHORT-TERM SECURITIES – COMMERCIAL PAPER[1][2]
By branch of activity of manufacturing industry
End-of-month figures

Fonte / Source: Banco de Portugal

10^6 euros

		Indústrias alimentares, das bebidas e do tabaco 1	Indústria têxtil 2	Indústria do couro e de produtos do couro 3	Indústrias da madeira e da cortiça e suas obras 4	Indústrias de pasta de papel e cartão e seus artigos, edição e impressão 5	Fabricação de coque, produtos petrolíferos refinados e combustível nuclear 6	Fabricação de produtos químicos e de fibras sintéticas ou artificiais 7	Fabricação de artigos de borracha e de matérias plásticas 8	Fabricação de outros produtos minerais não metálicos 9	Indústrias metalúrgicas de base e de produtos metálicos 10	Fabricação de máquinas e de equipamentos não especificados 11	Fabricação de equipamento eléctrico e de óptica 12	Fabricação de material de transporte 13	Indústrias transformadoras não especificadas 14	Total 15=1+...+14
98		141	84	3	36	94	25	29	4	101	2	12	12	17	0	563
99		104	71	2	41	183	99	43	4	48	0	13	15	17	0	641
00		116	80	4	43	246	99	61	2	90	31	13	18	17	0	820
01	Set	103	77	1	43	942	0	57	2	99	35	13	14	17	0	1 403
	Out	103	77	2	44	940	0	57	2	68	35	13	11	17	0	1 368
	Nov	129	76	2	44	940	0	57	2	116	35	13	11	17	0	1 442
	Dez	130	74	2	44	993	0	58	2	117	36	13	11	17	0	1 497
02	Jan	130	79	2	44	992	0	58	2	113	42	13	11	17	0	1 502
	Fev	129	79	2	44	992	0	58	2	125	42	13	11	22	0	1 517
	Mar	129	79	2	44	992	0	58	2	128	42	13	11	22	0	1 520
	Abr	129	79	2	44	994	0	58	2	140	42	13	11	22	0	1 534
	Mai	127	78	2	43	832	0	66	2	189	42	13	11	22	0	1 428
	Jun	126	74	2	43	631	0	64	2	175	42	13	11	22	0	1 204
	Jul	119	74	1	44	626	0	64	2	172	42	13	11	22	0	1 189
	Ago	117	79	1	44	420	0	64	2	160	42	13	11	22	0	976
	Set	117	79	1	44	422	0	64	2	151	42	13	11	22	0	968
	Out	117	79	2	43	419	0	64	2	122	42	13	11	22	0	936
	Nov	118	79	2	44	416	0	64	2	112	42	13	11	32	0	933
	Dez	78	69	2	44	419	0	60	3	117	37	13	11	32	0	883
03	Jan	83	69	1	44	417	0	60	3	109	42	13	11	32	0	883
	Fev	71	69	1	44	418	0	60	3	114	42	13	11	32	0	878

	1 Food, beverage and tobacco	2 Textiles	3 Manufacture of leather and leather products	4 Wood and cork industries and articles thereof	5 Polp, paper, and paperboard industries and articles thereof; publishing and printing	6 Manufacture of coke, refined oil products and nuclear fuel	7 Manufacture of chemical and man-made fibres	8 Manufacture of rubber articles and plastic materials	9 Manufacture of other non-metalic mineral products	10 Base metal industries and manufacture of metal products	11 Manufacture of machiney and equipment non elsewhere classified	12 Manufacture of electrical and optical equipment	13 Manufacture of transport material	14 Manufacturing non elsewhere classified	15=1+...+14 Total

(1) Saldos em fim de mês valorizados ao valor de emissão. / Outstanding amounts at the end of the month evaluated at issue price.
(2) Inclui apenas emissões em mercado interno ao abrigo do Decreto-Lei nº 182/92, de 22 de Agosto. / According to Decree-Law nr. 182/92, dated 22 August includes only domestic market issues.

B.10.2.1 TÍTULOS DE MÉDIO E LONGO PRAZOS (1)

Montantes emitidos por sector institucional, líquidos de amortizações

MEDIUM - AND LONG-TERM SECURITIES (1)

Amounts issued by institutional sector, net of repayments

Fonte / Source: Banco de Portugal

10^6 euros

		Instituições financeiras monetárias	Outros intermediários financeiros e auxiliares financeiros	Sociedades de seguros e fundos de pensões	Administrações públicas: Administração central (AC)(2)	Administrações públicas: Adm.públicas excepto AC	Sociedades não financeiras	Não residentes	Total
		1	2	3	4	5	6	7	8=1+...+7
00		7 590	1 091	145	2 530	-15	6 596	-963	16 975
01		4 720	693	235	3 843	131	6 103	-1 192	14 534
02		1 823	997	167	7 823	25	2 640	-1 109	12 365
01	Set	337	-11	1	46	0	39	-90	322
	Out	94	-22	166	660	0	827	-30	1 694
	Nov	68	9	0	575	0	-25	-50	577
	Dez	596	780	0	-132	0	-444	-167	633
02	Jan	1 289	260	0	626	0	505	-10	2 669
	Fev	221	163	0	1 711	0	544	-67	2 572
	Mar	340	-16	0	-761	0	138	-329	-629
	Abr	427	280	0	790	30	106	-50	1 583
	Mai	328	0	13	734	0	63	-55	1 083
	Jun	239	90	1	857	-4	218	-341	1 060
	Jul	238	37	0	611	0	-66	-37	783
	Ago	-123	39	0	907	0	441	-55	1 210
	Set	-364	7	8	496	0	72	-137	81
	Out	-113	246	0	1 222	0	308	0	1 662
	Nov	-101	-75	4	647	0	164	0	638
	Dez	-559	-33	142	-15	-2	149	-28	-347
03	Jan	-177	0	40	0	0	-27	-17	-182
	Fev	2 758	20	0	-178	0	0	-102	2 498

	1	2	3	4	5	6	7	8=1+...+7
	Monetary financial institutions	Other financial intermediaries and financial auxiliaries	Insurance corporations and pension funds	Central government (CG)(2)	General gov. except CG	Non-financial corporations	Non-residents	Total
				General government				

(1) Inclui emissões em mercado interno e externo. / Includes domestic and foreign market issues.
(2) Inclui certificados de aforro. / Includes savings certificates.

B.10.2.2 TÍTULOS DE MÉDIO E LONGO PRAZOS (1)

Montantes emitidos

MEDIUM - AND LONG-TERM SECURITIES (1)

Amounts issued

Fonte / Source: Banco de Portugal

10^6 euros

		Acções: Subscrição pública	Acções: Subscrição particular	Acções: Total (emissões líquidas)	Obrigações(2): Emissões brutas: Subscrição pública	Obrigações(2): Emissões brutas: Subscrição particular	Obrigações(2): Emissões brutas: Total	Obrigações(2): Emissões líquidas	Total
		1	2	3	4	5	6=4+5	7	8=3+7
00		20	15 787	12 212	11 384	2 900	14 284	4 137	16 349
01		993	8 323	8 120	11 214	6 037	17 251	6 010	14 130
02		57	5 379	4 397	11 385	8 884	20 269	7 752	12 150
01	Set	0	161	161	336	125	461	114	275
	Out	0	1 071	1 071	751	118	869	611	1 682
	Nov	0	195	121	743	225	968	469	589
	Dez	9	1 209	669	237	587	824	-67	603
02	Jan	0	786	777	1 853	361	2 214	1 896	2 673
	Fev	0	1 145	1 145	194	2 795	2 989	1 403	2 548
	Mar	0	154	154	230	2 671	2 901	-797	-643
	Abr	0	693	693	900	377	1 277	838	1 531
	Mai	0	90	89	819	496	1 315	1 006	1 095
	Jun	0	407	407	1 066	283	1 349	655	1 062
	Jul	57	132	161	1 634	223	1 857	590	752
	Ago	0	453	453	1 124	338	1 462	716	1 170
	Set	0	362	119	1 064	25	1 089	-74	45
	Out	0	597	591	1 412	241	1 653	1 031	1 622
	Nov	0	146	137	937	206	1 143	490	627
	Dez	0	413	-329	153	867	1 020	-2	-332
03	Jan	0	59	59	54	43	96	-268	-209
	Fev	0	10	10	238	3 020	3 258	2 478	2 488

	1	2	3	4	5	6=4+5	7	8=3+7
	Public subscription	Private subscription	Total (net issues)	Public subscription	Private subscription	Total	Net issues	Total
				Gross issues				
	Shares			Bonds(2)				

(1) Inclui emissões em mercado interno e externo. / Includes domestic and foreign market issues.
(2) Inclui títulos de participação. / Includes participating bonds.

B.10.2.3 TÍTULOS DE MÉDIO E LONGO PRAZOS [1]
Montantes emitidos por instituições financeiras monetárias

MEDIUM - AND LONG-TERM SECURITIES [1]
Amounts issued by monetary financial institutions

Fonte / Source: Banco de Portugal

10^6 euros

		Acções			Obrigações[2]				Total
					Emissões brutas			Emissões líquidas	
		Subscrição pública	Subscrição particular	Total (emissões líquidas)	Subscrição pública	Subscrição particular	Total		
		1	2	3	4	5	6=4+5	7	8=3+7
00		0	6 777	3 286	3 681	2 338	6 019	4 305	7 590
01		720	663	800	2 543	4 497	7 039	3 921	4 720
02		0	1 064	459	3 055	3 508	6 563	1 364	1 823
01	Set	0	0	0	336	120	456	337	337
	Out	0	0	0	20	115	135	94	94
	Nov	0	0	0	33	210	243	68	68
	Dez	5	263	197	200	532	732	399	596
02	Jan	0	0	0	1 131	352	1 483	1 289	1 289
	Fev	0	679	679	194	63	256	-459	221
	Mar	0	0	0	230	346	576	340	340
	Abr	0	273	273	148	347	496	154	427
	Mai	0	0	0	72	481	553	328	328
	Jun	0	0	0	166	238	404	239	239
	Jul	0	18	18	110	219	330	221	238
	Ago	0	0	0	257	293	550	-123	-123
	Set	0	31	31	342	25	367	-395	-364
	Out	0	0	0	61	208	269	-113	-113
	Nov	0	0	0	192	175	367	-101	-101
	Dez	0	63	-542	153	761	914	-17	-559
03	Jan	0	0	0	54	39	92	-177	-177
	Fev	0	0	0	238	3 000	3 238	2 758	2 758

	1	2	3	4	5	6=4+5	7	8=3+7
	Public subscription	Private subscription	Total (net issues)	Public subscription	Private subscription	Total	Net issues	Total
				Gross issues				
	Shares			Bonds[2]				

(1) Inclui emissões em mercado interno e externo. / Includes domestic and foreign market issues.
(2) Inclui títulos de participação. / Includes participating bonds

B.10.2.4 TÍTULOS DE MÉDIO E LONGO PRAZOS [1]
Montantes emitidos por outros intermediários financeiros e auxiliares financeiros

MEDIUM - AND LONG-TERM SECURITIES [1]
Amounts issued by other financial intermediaries and financial auxiliaries

Fonte / Source: Banco de Portugal

10^6 euros

		Acções			Obrigações[2]				Total
					Emissões brutas			Emissões líquidas	
		Subscrição pública	Subscrição particular	Total (emissões líquidas)	Subscrição pública	Subscrição particular	Total		
		1	2	3	4	5	6=4+5	7	8=3+7
00		0	1 165	1 160	0	215	215	-68	1 091
01		0	784	763	37	342	379	-70	693
02		57	1 244	1 221	0	66	66	-224	997
01	Set	0	0	0	0	5	5	-11	-11
	Out	0	8	8	0	0	0	-30	-22
	Nov	0	0	0	0	9	9	9	9
	Dez	0	744	722	37	40	77	57	780
02	Jan	0	255	255	0	5	5	5	260
	Fev	0	166	166	0	3	3	-4	163
	Mar	0	0	0	0	0	0	-16	-16
	Abr	0	280	280	0	0	0	0	280
	Mai	0	1	1	0	5	5	-1	0
	Jun	0	202	202	0	8	8	-111	90
	Jul	57	28	57	0	0	0	-20	37
	Ago	0	0	0	0	45	45	39	39
	Set	0	7	7	0	0	0	0	7
	Out	0	251	246	0	0	0	0	246
	Nov	0	0	-9	0	0	0	-66	-75
	Dez	0	54	17	0	0	0	-50	-33
03	Jan	0	0	0	0	0	0	0	0
	Fev	0	0	0	0	20	20	20	20

	1	2	3	4	5	6=4+5	7	8=3+7
	Public subscription	Private subscription	Total (net issues)	Public subscription	Private subscription	Total	Net issues	Total
				Gross issues				
	Shares			Bonds[2]				

(1) Inclui emissões em mercado interno e externo. / Includes domestic and foreign market issues.
(2) Inclui títulos de participação. / Includes participating bonds

B.10.2.5 TÍTULOS DE MÉDIO E LONGO PRAZOS [1]
Montantes emitidos por sociedades não financeiras

MEDIUM - AND LONG-TERM SECURITIES [1]
Amounts issued by non-financial corporations

Fonte / Source: Banco de Portugal

10^6 euros

		Acções			Obrigações[2]				Total
					Emissões brutas			Emissões líquidas	
		Subscrição pública	Subscrição particular	Total (emissões líquidas)	Subscrição pública	Subscrição particular	Total		
		1	2	3	4	5	6=4+5	7	8=3+7
00		20	7 699	7 621	0	124	124	-1 025	6 596
01		273	6 641	6 323	0	1 064	1 064	-219	6 103
02		0	2 757	2 655	12	372	384	-15	2 640
01	Set	0	159	159	0	0	0	-121	39
	Out	0	898	898	0	3	3	-70	827
	Nov	0	195	121	0	6	6	-145	-25
	Dez	4	202	-250	0	15	15	-195	-444
02	Jan	0	531	522	0	4	4	-17	505
	Fev	0	299	299	0	250	250	245	544
	Mar	0	154	154	0	0	0	-17	138
	Abr	0	140	140	0	0	0	-34	106
	Mai	0	77	76	0	10	10	-13	63
	Jun	0	205	205	12	38	50	12	218
	Jul	0	86	86	0	4	4	-152	-66
	Ago	0	453	453	0	0	0	-12	441
	Set	0	74	74	0	0	0	-2	72
	Out	0	346	346	0	33	33	-38	308
	Nov	0	142	142	0	31	31	22	164
	Dez	0	250	158	0	2	2	-9	149
03	Jan	0	19	19	0	4	4	-46	-27
	Fev	0	10	10	0	0	0	-11	0

	1	2	3	4	5	6=4+5	7	8=3+7
	Public subscription	Private subscription	Total (net issues)	Public subscription	Private subscription	Total	Net issues	Total
				Gross issues				
	Shares			Bonds[2]				

(1) Inclui emissões em mercado interno e externo. / Includes domestic and foreign market issues.
(2) Inclui títulos de participação. / Includes participating bonds

B.10.2.6 TÍTULOS DE MÉDIO E LONGO PRAZOS[1]
Montantes emitidos por não residentes

MEDIUM - AND LONG- TERM SECURITIES[1]
Amounts issued by non-residents

Fonte / Source: Banco de Portugal

10^6 euros

		Acções			Obrigações[2]				Total
					Emissões brutas			Emissões líquidas	
		Subscrição pública	Subscrição particular	Total (emissões líquidas)	Subscrição pública	Subscrição particular	Total		
		1	2	3	4	5	6=4+5	7	8=3+7
00		0	0	0	0	224	224	-963	-963
01		0	0	0	0	0	0	-1 192	-1 192
02		0	0	0	0	0	0	-1 109	-1 109
01	Set	0	0	0	0	0	0	-90	-90
	Out	0	0	0	0	0	0	-30	-30
	Nov	0	0	0	0	0	0	-50	-50
	Dez	0	0	0	0	0	0	-167	-167
02	Jan	0	0	0	0	0	0	-10	-10
	Fev	0	0	0	0	0	0	-67	-67
	Mar	0	0	0	0	0	0	-329	-329
	Abr	0	0	0	0	0	0	-50	-50
	Mai	0	0	0	0	0	0	-55	-55
	Jun	0	0	0	0	0	0	-341	-341
	Jul	0	0	0	0	0	0	-37	-37
	Ago	0	0	0	0	0	0	-55	-55
	Set	0	0	0	0	0	0	-137	-137
	Out	0	0	0	0	0	0	0	0
	Nov	0	0	0	0	0	0	0	0
	Dez	0	0	0	0	0	0	-28	-28
03	Jan	0	0	0	0	0	0	-17	-17
	Fev	0	0	0	0	0	0	-102	-102

	1	2	3	4	5	6=4+5	7	8=3+7
	Public subscription	Private subscription	Total (net issues)	Public subscription	Private subscription	Total	Net issues	Total
				Gross issues				
	Shares			Bonds[2]				

(1) Inclui apenas emissões em mercado interno. / Includes only domestic market issues.
(2) Inclui títulos de participação. / Includes participating bonds

B.10.2.7 OBRIGAÇÕES DO TESOURO DE MÉDIO E LONGO PRAZOS[1]
Emissões a 3 anos (taxa fixa)

MEDIUM - AND LONG-TERM TREASURY BONDS[1]
3 years issues (fixed rate)

Fonte / Source: Banco de Portugal

Montantes / Amounts: 10^6 euros – Taxas de juro / Interest rates: %

		Maturidade (meses)	Taxa de juro de cupão	Taxa de juro da procura satisfeita			Montantes	
				Média	Mínima	Máxima	Anunciado	Colocado
		1	2	3	4	5	6	7
00		.	.	.	.	.	0	0
01		38.4	3.63	4.57	4.49	4.64	1 400	1 405
02		.	.	.	.	.	0	0
01	Set	.	.	.	.	.	0	0
	Out	.	.	.	.	.	0	0
	Nov	.	.	.	.	.	0	0
	Dez	.	.	.	.	.	0	0
02	Jan	.	.	.	.	.	0	0
	Fev	.	.	.	.	.	0	0
	Mar	.	.	.	.	.	0	0
	Abr	.	.	.	.	.	0	0
	Mai	.	.	.	.	.	0	0
	Jun	.	.	.	.	.	0	0
	Jul	.	.	.	.	.	0	0
	Ago	.	.	.	.	.	0	0
	Set	.	.	.	.	.	0	0
	Out	.	.	.	.	.	0	0
	Nov	.	.	.	.	.	0	0
	Dez	.	.	.	.	.	0	0
03	Jan	.	.	.	.	.	0	0
	Fev	.	.	.	.	.	0	0

	1	2	3	4	5	6	7
	Maturity (months)	Coupon rate	Average	Lowest	Highest	Announced	Alloted
			Allotment rates			Amounts	

(1) Inclui apenas emissões em mercado interno. / Includes only domestic market issues.

B.10.2.8 OBRIGAÇÕES DO TESOURO DE MÉDIO E LONGO PRAZOS[1]
Emissões a 5 anos (taxa fixa)

MEDIUM - AND LONG-TERM TREASURY BONDS[1]
5 years issues (fixed rate)

Fonte / Source: Banco de Portugal

Montantes / Amounts: 10^6 euros – Taxas de juro / Interest rates: %

		Maturidade (meses)	Taxa de juro de cupão	Taxa de juro da procura satisfeita			Montantes	
				Média	Mínima	Máxima	Anunciado	Colocado
		1	2	3	4	5	6	7
00		59.9	5.25	5.41	5.40	5.42	500	500
01		56.6	5.25	4.72	4.68	4.73	500	536
02		61.1	4.88	3.45	.	4.96	2 785	2 785
01	Set	.	.	.	.	.	0	0
	Out	.	.	.	.	.	0	0
	Nov	.	.	.	.	.	0	0
	Dez	.	.	.	.	.	0	0
02	Jan	.	.	.	.	.	0	0
	Fev	.	.	.	.	.	0	0
	Mar	.	.	.	.	.	0	0
	Abr	.	.	.	.	.	0	0
	Mai	64.1	4.88	4.96	4.90	4.96	750	750
	Jun	.	.	.	.	.	0	0
	Jul	62.0	4.88	4.69	4.68	4.69	800	800
	Ago	.	.	.	.	.	0	0
	Set	59.9	4.88	4.13	4.12	4.14	700	700
	Out	58.5	4.88	.	.	.	535	535
	Nov	.	.	.	.	.	0	0
	Dez	.	.	.	.	.	0	0
03	Jan	.	.	.	.	.	0	0
	Fev	.	.	.	.	.	0	0

	1	2	3	4	5	6	7
	Maturity (months)	Coupon rate	Average	Lowest	Highest	Announced	Alloted
			Allotment rates			Amounts	

(1) Inclui apenas emissões em mercado interno. / Includes only domestic market issues.

B.10.2.9 OBRIGAÇÕES DO TESOURO DE MÉDIO E LONGO PRAZOS[1]
Emissões a 10 anos (taxa fixa)

MEDIUM- AND LONG-TERM TREASURY BONDS[1]
10 years issues (fixed rate)

Fonte / Source: Banco de Portugal

Montantes / Amounts: 10^6 euros – Taxas de juro / Interest rates: %

		Maturidade (meses)	Taxa de juro de cupão	Taxa de juro da procura satisfeita			Montantes	
				Média	Mínima	Máxima	Anunciado	Colocado
		1	2	3	4	5	6	7
00		123.0	5.85	5.66	5.47	5.85	5 000	5 147
01		121.7	5.15	5.32	5.12	5.44	3 100	3 258
02		121.7	5.00	5.14	4.73	5.38	2 536	2 536
01	Set	.	.	.	.	.	0	0
	Out	.	.	.	.	.	0	0
	Nov	.	.	.	.	.	0	0
	Dez	.	.	.	.	.	0	0
02	Jan	.	.	.	.	.	0	0
	Fev	.	.	.	.	.	0	0
	Mar	.	.	.	.	.	0	0
	Abr	123.8	5.00	5.38	5.37	5.38	775	775
	Mai	.	.	.	.	.	0	0
	Jun	121.7	5.00	5.32	5.31	5.33	911	911
	Jul	.	.	.	.	.	0	0
	Ago	119.6	5.00	4.73	4.73	4.74	850	850
	Set	.	.	.	.	.	0	0
	Out	.	.	.	.	.	0	0
	Nov	.	.	.	.	.	0	0
	Dez	.	.	.	.	.	0	0
03	Jan	.	.	.	.	.	0	0
	Fev	.	.	.	.	.	0	0

	1	2	3	4	5	6	7
	Maturity (months)	Coupon rate	Average	Lowest	Highest	Announced	Alloted
			Allotment rates			Amounts	

(1) Inclui apenas emissões em mercado interno. / Includes only domestic market issues.

B.10.2.10 OBRIGAÇÕES DO TESOURO DE MÉDIO E LONGO PRAZOS[1]
Emissões a outros prazos (taxa fixa)

MEDIUM- AND LONG-TERM TREASURY BONDS[1]
Other maturity issues (fixed rate)

Fonte / Source: Banco de Portugal

Montantes / Amounts: 10^6 euros – Taxas de juro / Interest rates: %

		Maturidade (meses)	Taxa de juro de cupão	Taxa de juro da procura satisfeita			Montantes	
				Média	Mínima	Máxima	Anunciado	Colocado
		1	2	3	4	5	6	7
98		15	366	0	0	2 183	16	2 579
99		30	334	0	0	3 916	0	4 279
00		11	283	0	25	5 351	0	5 669
01	Set	32	328	0	0	6 575	4	6 939
	Out	40	328	0	0	6 570	4	6 942
	Nov	40	373	0	0	6 678	5	7 095
	Dez	30	428	0	0	6 805	5	7 268
02	Jan	22	428	0	0	6 897	5	7 351
	Fev	22	444	0	0	6 646	5	7 117
	Mar	22	415	0	0	6 835	5	7 277
	Abr	17	458	0	0	6 680	4	7 159
	Mai	17	217	0	0	6 612	4	6 850
	Jun	17	324	0	0	6 542	4	6 887
	Jul	18	324	0	0	6 962	4	7 308
	Ago	18	324	0	0	7 568	4	7 913
	Set	18	324	0	0	8 124	4	8 469
	Out	18	371	0	0	8 275	4	8 668
	Nov	38	760	0	0	8 210	4	9 012
	Dez	38	163	0	0	9 954	4	10 160
03	Jan	54	163	0	0	9 275	4	9 496
	Fev	64	164	0	0	9 304	4	9 536

	1	2	3	4	5	6	7
	Maturity (months)	Coupon rate	Average	Lowest	Highest	Announced	Alloted
			Allotment rates			Amounts	

(1) Inclui apenas emissões em mercado interno. / Includes only domestic market issues.

B.10.2.11 INDEXANTES (continua)*

Taxas em fim de período

REFERENCE RATES (to be continued)*

End-of-period rates

Fonte / Source: coluna / column (1) Instituto de Gestão do Crédito Público; (2) Banco de Portugal; (3) Calculada pelo Banco Central Europeu e publicada pela Reuters;

Em percentagem / Percentage

			Depósitos a prazo (TD3) 1	Taxa base anual (TBA)[1] 2	Eonia 3
02	Mar		2.3849	3.441	3.3900
	Abr		2.3627	3.475	3.3600
	Mai		2.3884	3.544	3.3600
	Jun		2.4189	3.512	3.4900
	Jul		2.4501	3.370	3.3400
	Ago		2.4271	3.241	3.3400
	Set		2.4429	3.133	3.4200
	Out		2.4365	3.047	3.3400
	Nov		2.3954	2.932	3.3800
	Dez		2.3592	2.782	3.4400
03	Jan		2.1620	2.628	2.8600
	Fev		2.1566	2.481	2.8200
	Mar		2.1566	2.329	2.6600
03	Mar	3	2.1566	2.467	2.9700
		4	2.1566	2.454	3.3600
		5	2.1566	2.439	3.1100
		6	2.1566	2.424	2.9700
		7	2.1566	2.410	3.1700
		10	2.1566	2.395	3.1900
		11	2.1566	2.384	2.8400
		12	2.1566	2.374	2.6500
		13	2.1566	2.364	2.6100
		14	2.1566	2.355	2.6100
		17	2.1566	2.348	2.6000
		18	2.1566	2.345	2.5900
		19	2.1566	2.339	2.5100
		20	2.1566	2.336	2.3700
		21	2.1566	2.332	2.7200
		24	2.1566	2.329	2.5600
		25	2.1566	2.325	2.5600
		26	2.1566	2.325	2.5600
		27	2.1566	2.325	2.5600
		28	2.1566	2.327	2.5600
		31	2.1566	2.329	2.6600

	1 Time deposits (TD3)	2 Taxa base anual (TBA)[1]	3 Eonia

B.10.2.11 INDEXANTES (continuação)

Taxas em fim de período

REFERENCE RATES (continued)

End-of-period rates

Fonte / Source: coluna / column (4-18) Reuters

Em percentagem / Percentage

			Euribor														
			1 semana 4	2 semanas 5	3 semanas 6	1 mês 7	2 meses 8	3 meses 9	4 meses 10	5 meses 11	6 meses 12	7 meses 13	8 meses 14	9 meses 15	10 meses 16	11 meses 17	12 meses 18
02	Mar		3.341	3.346	3.351	3.362	3.403	3.448	3.494	3.540	3.594	3.649	3.703	3.781	3.833	3.890	3.953
	Abr		3.326	3.326	3.330	3.333	3.361	3.385	3.416	3.451	3.494	3.531	3.577	3.623	3.662	3.707	3.759
	Mai		3.365	3.368	3.374	3.388	3.438	3.485	3.528	3.579	3.637	3.700	3.748	3.799	3.856	3.910	3.963
	Jun		3.368	3.371	3.380	3.392	3.416	3.441	3.464	3.496	3.542	3.573	3.607	3.647	3.683	3.723	3.765
	Jul		3.338	3.340	3.343	3.345	3.363	3.377	3.392	3.412	3.422	3.437	3.453	3.468	3.488	3.514	3.539
	Ago		3.322	3.322	3.326	3.337	3.348	3.358	3.362	3.360	3.361	3.359	3.361	3.365	3.373	3.385	3.401
	Set		3.322	3.318	3.317	3.319	3.309	3.297	3.267	3.231	3.202	3.178	3.147	3.125	3.117	3.114	3.113
	Out		3.314	3.311	3.305	3.297	3.283	3.259	3.230	3.201	3.177	3.153	3.139	3.129	3.126	3.125	3.125
	Nov		3.406	3.247	3.161	3.183	3.112	3.047	3.007	2.994	2.988	2.980	2.980	2.985	2.995	3.005	3.017
	Dez		2.924	2.917	2.903	2.898	2.885	2.865	2.838	2.818	2.804	2.789	2.778	2.768	2.762	2.754	2.749
03	Jan		2.833	2.832	2.833	2.833	2.823	2.807	2.781	2.745	2.715	2.699	2.681	2.664	2.653	2.644	2.636
	Fev		2.827	2.747	2.676	2.651	2.567	2.533	2.500	2.479	2.458	2.446	2.439	2.427	2.420	2.417	2.412
	Mar		2.578	2.578	2.577	2.572	2.550	2.522	2.480	2.458	2.435	2.424	2.414	2.405	2.399	2.395	2.394
03	Mar	3	2.851	2.749	2.650	2.609	2.539	2.503	2.465	2.443	2.418	2.409	2.397	2.381	2.373	2.364	2.360
		4	2.995	2.755	2.668	2.605	2.523	2.492	2.457	2.433	2.406	2.395	2.379	2.364	2.354	2.349	2.343
		5	2.795	2.665	2.613	2.567	2.498	2.477	2.451	2.426	2.399	2.389	2.377	2.365	2.355	2.351	2.344
		6	2.639	2.586	2.543	2.518	2.485	2.461	2.445	2.424	2.404	2.390	2.381	2.370	2.363	2.357	2.353
		7	2.742	2.683	2.662	2.646	2.569	2.528	2.493	2.464	2.441	2.421	2.405	2.387	2.376	2.364	2.354
		10	2.758	2.708	2.687	2.666	2.588	2.537	2.494	2.463	2.434	2.411	2.392	2.372	2.357	2.345	2.336
		11	2.708	2.689	2.674	2.657	2.584	2.540	2.493	2.460	2.429	2.411	2.393	2.368	2.357	2.346	2.335
		12	2.660	2.656	2.651	2.641	2.581	2.538	2.501	2.470	2.439	2.419	2.402	2.377	2.367	2.357	2.347
		13	2.639	2.639	2.640	2.637	2.589	2.545	2.514	2.481	2.455	2.438	2.423	2.404	2.396	2.389	2.381
		14	2.631	2.634	2.635	2.638	2.600	2.567	2.538	2.513	2.496	2.486	2.480	2.475	2.473	2.471	2.471
		17	2.628	2.631	2.630	2.628	2.593	2.561	2.524	2.495	2.472	2.458	2.444	2.438	2.434	2.431	2.429
		18	2.627	2.634	2.633	2.631	2.602	2.576	2.544	2.522	2.501	2.499	2.493	2.491	2.495	2.497	2.499
		19	2.562	2.597	2.598	2.601	2.582	2.562	2.522	2.497	2.474	2.470	2.463	2.462	2.465	2.465	2.464
		20	2.579	2.589	2.589	2.585	2.566	2.544	2.512	2.489	2.473	2.467	2.465	2.466	2.469	2.471	2.474
		21	2.595	2.587	2.583	2.572	2.555	2.537	2.505	2.483	2.463	2.458	2.457	2.456	2.459	2.459	2.461
		24	2.593	2.583	2.574	2.566	2.550	2.529	2.501	2.486	2.471	2.467	2.465	2.467	2.469	2.472	2.473
		25	2.594	2.584	2.574	2.565	2.546	2.528	2.494	2.480	2.462	2.455	2.454	2.453	2.453	2.454	2.455
		26	2.599	2.588	2.574	2.565	2.546	2.527	2.497	2.481	2.469	2.464	2.464	2.464	2.464	2.466	2.468
		27	2.603	2.592	2.581	2.577	2.553	2.526	2.495	2.480	2.461	2.453	2.449	2.447	2.446	2.445	2.447
		28	2.585	2.583	2.581	2.574	2.554	2.529	2.496	2.481	2.463	2.453	2.449	2.447	2.446	2.446	2.447
		31	2.578	2.578	2.577	2.572	2.550	2.522	2.480	2.458	2.435	2.424	2.414	2.405	2.399	2.395	2.394

	5 1 week	5 2 weeks	6 3 weeks	7 1 month	8 2 months	9 3 months	10 4 months	11 5 months	12 6 months	13 7 months	14 8 months	15 9 months	16 10 months	17 11 months	18 12 month
	Euribor														

(1) O cálculo da taxa base anual (TBA) é alterado de acordo com o Decreto-Lei nº 11/99, de 11 de Janeiro. / According to Decree-Law nº 11/99, dated 11 January the calculation of TBA has changed.

B.10.3.1 TAXAS DE RENDIBILIDADE DE OBRIGAÇÕES DO TESOURO — YIELD ON TREASURY BONDS

Mercado secundário – Médias simples — **Secondary market – Simple averages**

Fonte / Source: Até Dezembro de 1998 Banco de Portugal; Reuters após essa data / Untill December 1998 Banco de Portugal; Reuters after that date

Em percentagem / Percentage

		Títulos de taxa fixa, por prazo residual					
		2 anos	3 anos	4 anos	5 anos	7 anos	10 anos
		1	2	3	4	5	6
02	Mar	3.87	4.39	4.70	4.83	5.12	5.39
	Abr	3.77	4.33	4.68	4.99	5.19	5.39
	Mai	3.85	4.37	4.70	5.02	5.21	5.40
	Jun	3.71	4.20	4.50	4.82	5.04	5.26
	Jul	3.54	3.86	4.22	4.62	4.85	5.12
	Ago	.	3.60	3.90	4.31	4.55	4.85
	Set	.	3.32	3.58	4.00	4.28	4.63
	Out	.	3.21	3.54	4.01	4.31	4.70
	Nov	.	3.11	3.44	3.93	4.26	4.65
	Dez	.	2.89	3.17	3.71	4.05	4.45
03	Jan	.	2.67	2.91	3.45	3.83	4.27
	Fev	2.38	2.57	2.80	3.16	3.57	4.04
	Mar	2.38	2.65	2.95	3.20	3.60	4.08
03	Mar 3	2.29	2.49	2.78	3.01	3.44	3.95
	4	2.27	2.49	2.79	3.00	3.44	3.94
	5	2.29	2.49	2.81	3.02	3.44	3.93
	6	2.26	2.44	2.77	2.98	3.41	3.92
	7	2.23	2.45	2.75	2.97	3.39	3.88
	10	2.22	2.42	2.69	2.95	3.37	3.85
	11	2.24	2.44	2.71	2.96	3.38	3.86
	12	2.27	2.47	2.74	2.97	3.40	3.88
	13	2.36	2.60	2.91	3.13	3.52	3.98
	14	2.42	2.67	2.98	3.22	3.62	4.07
	17	2.43	2.72	3.09	3.35	3.74	4.19
	18	2.49	2.77	3.08	3.35	3.73	4.18
	19	2.49	2.87	3.20	3.46	3.84	4.27
	20	2.44	2.83	3.15	3.41	3.80	4.25
	21	2.49	2.89	3.19	3.44	3.82	4.30
	24	2.47	2.83	3.14	3.39	3.78	4.27
	25	2.48	2.82	3.12	3.35	3.74	4.24
	26	2.50	2.82	3.11	3.38	3.76	4.25
	27	2.46	2.77	3.06	3.32	3.71	4.20
	28	2.44	2.74	3.04	3.30	3.70	4.19
	31	2.35	2.66	2.93	3.18	3.58	4.09
		1	2	3	4	5	6
		2 years	3 years	4 years	5 years	7 years	10 years
		Fixed rate bonds by residual maturity					

B.10.3.2 ÍNDICES DE COTAÇÕES DE ACÇÕES — SHARE PRICE INDICES

Mercado secundário – Fim de período — **Secondary market – End-of-period**

Fonte / Source: Euronext Lisbon

		PSI 20	PSI Geral	Índices sectoriais - 30/12/99 = 2732.36								
		31/12/92=3000	05/01/88=1000	PSI Indústrias de Base	PSI Indústrias Gerais	PSI Bens de Consumo Cíclico	PSI Bens de Consumo não Cíclico	PSI Serviços Cíclicos	PSI Serviços não Cíclicos	PSI "Utilities"	PSI Serviços Financeiros	PSI Tecnologias de Informação
		1	2	3	4	5	6	7	8	9	10	11
02	Mar	7 796.00	2 007.56	3 222.10	2 037.26	2 144.33	2 688.53	1 635.73	1 640.23	2 051.25	2 394.12	2 163.71
	Abr	7 531.69	1 973.08	3 283.03	1 991.45	2 091.04	2 529.69	1 720.05	1 558.11	1 965.43	2 385.97	2 003.58
	Mai	7 280.48	1 924.73	3 291.15	2 026.14	1 995.24	2 509.49	1 874.91	1 467.28	1 948.26	2 304.13	1 835.07
	Jun	6 809.25	1 838.02	3 245.95	2 020.05	1 919.81	2 511.47	1 823.11	1 356.73	1 770.33	2 257.92	1 577.21
	Jul	6 145.65	1 678.28	3 041.84	2 143.22	1 938.31	2 464.92	1 622.49	1 227.93	1 616.78	2 066.81	1 359.68
	Ago	6 119.85	1 673.83	3 032.40	2 133.43	1 852.63	2 407.49	1 668.66	1 271.28	1 508.39	2 011.14	1 314.80
	Set	5 106.52	1 423.79	2 853.79	1 903.29	1 772.46	2 219.92	1 502.55	977.51	1 363.87	1 738.34	1 079.23
	Out	5 445.90	1 517.49	2 784.29	2 011.44	1 765.83	2 305.48	1 632.93	1 161.46	1 390.97	1 748.83	1 077.61
	Nov	6 058.00	1 662.85	2 773.25	2 112.42	1 778.83	2 356.38	1 700.74	1 301.98	1 526.45	1 972.78	1 241.33
	Dez	5 824.70	1 611.15	2 787.60	2 212.22	1 706.74	2 305.48	1 791.02	1 234.51	1 436.13	1 882.46	1 344.79
03	Jan	5 641.52	1 577.64	2 734.98	1 978.86	1 575.70	2 240.71	1 789.04	1 256.90	1 363.87	1 777.95	1 296.95
	Fev	5 259.14	1 490.47	2 724.22	2 076.77	1 410.29	2 071.96	1 789.01	1 174.86	1 282.58	1 631.53	1 191.44
	Mar	5 305.22	1 492.03	2 658.27	1 824.33	1 482.51	2 104.25	1 759.40	1 191.39	1 418.07	1 600.25	1 246.97
03	Mar 3	5 225.98	1 483.72	2 724.00	2 076.77	1 385.26	2 077.51	1 776.23	1 169.81	1 264.52	1 626.65	1 188.70
	4	5 240.46	1 487.56	2 720.97	2 076.77	1 375.72	2 092.36	1 771.29	1 176.70	1 273.55	1 629.55	1 191.12
	5	5 237.40	1 486.89	2 711.33	1 984.23	1 367.42	2 092.76	1 757.39	1 184.94	1 246.45	1 632.63	1 191.67
	6	5 258.82	1 485.95	2 706.86	1 920.31	1 376.97	2 129.60	1 764.97	1 172.04	1 273.55	1 638.62	1 183.41
	7	5 270.86	1 487.48	2 714.51	1 916.97	1 376.97	2 101.28	1 777.33	1 170.81	1 282.58	1 636.76	1 190.59
	10	5 318.82	1 491.60	2 702.68	1 877.66	1 367.42	2 087.41	1 753.51	1 171.19	1 363.87	1 638.30	1 168.20
	11	5 374.94	1 510.28	2 695.35	1 837.59	1 362.01	2 081.47	1 729.66	1 172.77	1 354.84	1 711.08	1 166.35
	12	5 370.61	1 503.83	2 665.36	1 835.36	1 352.46	2 080.48	1 722.70	1 154.51	1 309.68	1 737.18	1 149.29
	13	5 391.99	1 512.85	2 672.02	1 839.81	1 381.10	2 103.85	1 719.76	1 174.89	1 318.71	1 734.59	1 177.61
	14	5 393.13	1 511.30	2 662.52	1 838.70	1 381.10	2 087.02	1 731.00	1 179.78	1 345.81	1 712.57	1 204.61
	17	5 343.57	1 501.38	2 645.13	1 828.69	1 376.24	2 061.27	1 753.82	1 182.21	1 327.74	1 677.60	1 214.91
	18	5 394.68	1 514.28	2 657.20	1 834.25	1 376.24	2 097.91	1 786.92	1 200.14	1 381.94	1 665.35	1 206.36
	19	5 360.15	1 508.90	2 644.69	1 834.25	1 386.54	2 145.44	1 795.74	1 209.57	1 390.97	1 630.81	1 211.90
	20	5 328.72	1 495.61	2 655.68	1 823.13	1 390.70	2 155.35	1 769.42	1 194.38	1 409.04	1 609.90	1 197.80
	21	5 398.06	1 513.26	2 667.23	1 825.35	1 368.15	2 158.32	1 759.82	1 218.35	1 409.04	1 635.45	1 255.97
	24	5 338.83	1 496.31	2 676.21	1 801.22	1 379.88	2 110.78	1 761.38	1 195.76	1 381.94	1 616.67	1 253.45
	25	5 365.14	1 503.40	2 653.46	1 803.45	1 396.61	2 128.01	1 755.26	1 206.14	1 409.04	1 624.37	1 247.40
	26	5 422.72	1 516.58	2 666.43	1 803.45	1 482.51	2 100.09	1 766.28	1 213.56	1 445.16	1 638.80	1 265.25
	27	5 405.04	1 515.21	2 659.11	1 825.35	1 492.06	2 145.24	1 763.99	1 224.41	1 427.10	1 626.07	1 262.61
	28	5 375.52	1 515.33	2 649.48	1 823.13	1 482.51	2 136.93	1 759.99	1 235.32	1 445.16	1 610.10	1 255.58
	31	5 305.22	1 492.03	2 658.27	1 824.33	1 482.51	2 104.25	1 759.40	1 191.39	1 418.07	1 600.25	1 246.97
		1	2	3	4	5	6	7	8	9	10	11
		PSI 20	PSI Geral	PSI Basic Industries	PSI General Industries	PSI Cyclical Consumer Goods	PSI Non-Cyclical Consumer Goods	PSI Cyclical Services	PSI Non-Cyclical Services	PSI Utilities	PSI Financial Services	PSI Information Technology
		31/12/92=3000	05/01/88=1000	Index by branch of activity - 30/12/99 = 2732.36								

B.11.1 MOVIMENTO GLOBAL DO SISTEMA DE LIQUIDAÇÃO POR COMPENSAÇÃO — TRANSACTIONS IN THE NET SETTLEMENT SYSTEM

Apresentados por tipo de sistema — Submitted by type of system

Fonte / Source: Banco de Portugal — 10^6 euros

		Sistema de compensação interbancária - SICOI									
		Cheques		Efeitos		Transferências electrónicas interbancárias		Débitos directos		Multibanco	
		Quantidade 1	Valor 2	Quantidade 3	Valor 4	Quantidade 5	Valor 6	Quantidade 7	Valor 8	Quantidade 9	Valor 10
00		240 359 590	264 559	5 426 363	4 465	22 394 422	52 702	.	.	702 925 504	27 094
01		229 027 072	262 799	5 854 240	4 583	25 370 032	58 582	456 061	174	839 918 819	34 818
02		210 843 386	215 301	5 568 997	4 150	30 646 490	48 337	1 378 481	434	939 968 847	40 244
01	Set	16 797 086	19 867	453 953	366	1 919 140	4 533	47 923	24	70 484 297	2 909
	Out	20 189 457	23 364	486 953	413	2 197 256	5 049	51 489	24	71 841 015	2 898
	Nov	19 037 513	22 079	474 702	377	2 130 469	5 446	67 163	26	72 251 494	2 967
	Dez	19 799 355	23 110	422 475	354	2 355 638	5 066	56 761	23	80 634 336	3 689
02	Jan	17 286 469	22 261	520 480	434	2 317 415	5 458	59 889	24	72 937 449	2 917
	Fev	15 969 102	15 863	429 839	356	2 130 584	3 129	81 626	25	68 249 662	2 728
	Mar	17 269 281	16 807	461 514	347	2 352 137	3 414	62 626	19	78 205 847	3 224
	Abr	18 479 237	17 656	483 004	347	2 331 270	3 615	89 896	26	73 947 042	3 040
	Mai	18 449 133	18 320	507 066	356	2 521 316	3 716	113 883	33	78 727 652	3 270
	Jun	16 303 728	16 374	419 939	330	2 563 319	4 003	104 380	36	75 663 210	3 183
	Jul	19 394 220	19 665	517 384	354	3 151 156	4 743	137 403	39	83 838 304	3 649
	Ago	16 502 700	17 167	414 858	308	2 497 459	3 842	110 386	37	81 207 593	3 819
	Set	16 145 981	17 143	467 695	322	2 319 458	3 591	139 951	44	76 900 584	3 373
	Out	18 878 644	18 949	483 751	362	2 675 613	4 149	170 398	52	80 715 239	3 427
	Nov	16 852 953	16 563	402 210	308	2 506 405	4 272	140 579	49	79 789 963	3 413
	Dez	19 311 938	18 534	461 257	327	3 280 358	4 407	167 464	51	89 786 302	4 200
03	Jan	17 300 447	17 381	429 725	333	2 631 997	4 208	212 798	60	77 672 281	3 266
	Fev	15 935 817	15 677	388 780	304	2 907 034	3 852	300 886	63	73 931 207	3 047

	1 Volume	2 Value	3 Volume	4 Value	5 Volume	6 Value	7 Volume	8 Value	9 Volume	10 Value
	Cheques		Bills of exchange		Credit transfers		Direct debits		Cards network	
	Interbank clearing system - SICOI									

B.11.2 MOVIMENTO GLOBAL DO SISTEMA DE LIQUIDAÇÃO POR COMPENSAÇÃO — TRANSACTIONS IN THE NET SETTLEMENT SYSTEM

Devolvidos por tipo de sistema — Returned by type of system

Fonte / Source: Banco de Portugal — 10^6 euros

		Sistema de compensação interbancária - SICOI					
		Cheques		Transferências electrónicas interbancárias		Débitos directos	
		Quantidade 1	Valor 2	Quantidade 3	Valor 4	Quantidade 5	Valor 6
00		1 207 026	2 495	29 240	68	.	.
01		1 429 705	3 306	25 307	76	89 589	41
02		1 366 658	3 232	26 996	52	255 818	127
01	Set	104 202	236	1 601	6	10 023	5
	Out	134 974	312	2 544	8	10 421	8
	Nov	129 397	298	2 116	10	13 414	8
	Dez	121 686	298	1 916	4	12 799	6
02	Jan	137 350	383	2 230	7	9 062	6
	Fev	86 269	199	2 169	3	16 009	5
	Mar	99 579	236	1 906	3	10 725	4
	Abr	112 116	261	1 989	5	14 414	11
	Mai	124 017	278	2 175	4	20 392	11
	Jun	116 474	267	2 388	5	16 748	9
	Jul	124 045	297	3 384	5	22 965	12
	Ago	106 824	242	2 307	3	17 431	11
	Set	100 327	232	1 925	3	26 787	14
	Out	124 034	292	2 311	4	34 126	14
	Nov	116 708	272	1 808	6	30 982	13
	Dez	118 915	275	2 404	3	36 177	17
03	Jan	133 918	315	2 595	5	42 103	19
	Fev	111 215	243	1 983	3	45 461	15

	1 Volume	2 Value	3 Volume	4 Value	5 Volume	6 Value
	Cheques		Credit transfers		Direct debits	
	Interbank clearing system - SICOI					

B.11.3 MOVIMENTO GLOBAL DO SISTEMA DE LIQUIDAÇÃO POR BRUTO

Por tipo de sistema

TRANSACTIONS IN THE GROSS SETTLEMENT SYSTEM

By type of system

Fonte / Source: Banco de Portugal

10^6 euros

		Sistema de pagamentos de grandes transacções - SPGT				Sistemas de liquidacão de outros depositantes - SLOD	
		Operações domésticas		Operações transnacionais			
		Quantidade	Valor	Quantidade	Valor	Quantidade	Valor
		1	2	3	4	5	6
00		294 855	1 339 047	389 079	1 781 258	22 171	53 711
01		295 424	1 175 863	444 064	1 951 840	19 201	56 683
02		621 737	1 225 343	519 909	2 101 215	28 866	49 055
01	Set	25 043	90 878	33 413	142 112	1 802	6 095
	Out	28 757	102 636	40 527	148 974	1 734	4 930
	Nov	28 530	100 223	38 507	174 840	1 704	4 161
	Dez	25 779	102 619	34 375	140 996	1 958	4 047
02	Jan	33 657	115 766	41 273	179 709	1 773	4 965
	Fev	52 800	98 151	37 740	148 607	2 356	2 924
	Mar	52 769	100 422	40 776	192 914	2 000	3 757
	Abr	52 727	102 534	42 833	152 666	2 246	4 229
	Mai	54 053	113 524	44 593	160 184	2 646	4 409
	Jun	50 767	101 587	40 108	153 347	2 136	3 869
	Jul	59 211	108 356	51 014	208 082	2 570	5 160
	Ago	52 003	90 911	40 509	176 006	2 385	3 656
	Set	49 714	102 280	43 773	196 063	2 880	4 329
	Out	56 722	109 885	49 118	191 335	3 030	3 907
	Nov	50 158	85 245	43 388	170 514	2 363	3 560
	Dez	57 156	96 684	44 784	171 787	2 481	4 291
03	Jan	59 289	98 298	48 062	212 296	2 421	4 804
	Fev	51 504	93 333	47 586	192 725	2 528	4 120

	1	2	3	4	5	6
	Volume	Value	Volume	Value	Volume	Value
	Domestic transactions		Cross- border transactions		Settlement system for other depositors - SLOD	
	Portuguese large value real time gross settlement system - SPGT					

C.1.1 BALANÇAS CORRENTE E DE CAPITAL — CURRENT AND CAPITAL ACCOUNTS

Principais componentes — **Main items**

Fonte / Source: Banco de Portugal — 10^3 euros

		Balança corrente										Balança de capital	
		Total		Mercadorias[1]		Serviços		Rendimentos		Transferências correntes			
		Crédito	Débito	Crédito	Débito	Crédito	Débito	Crédito	Débito	Crédito	Débito	Crédito	Débito
		1	2	3	4	5	6	7	8	9	10	11	12
00		47 422 272	59 423 668	27 355 939	42 372 932	9 250 395	7 164 553	4 974 666	7 718 166	5 841 272	2 168 017	1 854 165	184 380
01		50 240 253	61 875 471	28 207 194	43 073 700	9 891 508	7 087 222	5 940 001	9 285 651	6 201 550	2 428 899	1 431 745	235 164
02		51 154 524	60 594 482	28 630 009	41 462 202	10 369 151	7 132 407	5 773 578	9 101 395	6 381 786	2 898 478	2 186 092	207 421
01	Set	3 849 434	4 889 063	2 199 349	3 387 769	837 883	566 017	437 241	741 052	374 962	194 225	104 464	17 140
	Out	4 456 875	5 363 360	2 589 485	3 861 707	899 137	594 703	434 971	685 327	533 282	221 624	207 408	17 250
	Nov	4 215 643	5 193 441	2 448 286	3 733 988	782 246	582 438	511 629	658 029	473 482	218 986	65 114	17 909
	Dez	4 339 859	5 145 107	2 069 338	3 364 812	836 443	572 934	601 544	997 954	832 533	209 407	365 158	19 784
02	Jan	4 102 987	4 864 304	2 318 558	3 285 196	669 603	584 496	547 143	700 490	567 683	294 122	156 672	17 428
	Fev	3 759 003	4 895 729	2 234 884	3 344 870	619 144	563 070	498 062	756 342	406 913	231 447	174 376	16 293
	Mar	4 096 434	5 075 967	2 448 056	3 529 590	717 775	568 082	467 072	750 533	463 530	227 763	78 589	11 843
	Abr	4 382 249	5 436 306	2 582 270	3 647 650	813 770	632 370	562 631	914 140	423 578	242 146	22 757	14 041
	Mai	4 473 575	5 362 388	2 587 639	3 653 179	850 618	595 753	493 595	883 469	541 723	229 987	194 762	29 802
	Jun	4 165 780	5 122 531	2 371 682	3 437 283	826 875	611 434	469 097	844 649	498 125	229 165	310 325	13 963
	Jul	5 194 654	5 543 362	2 815 567	3 951 183	1 133 467	629 853	501 957	689 598	743 664	272 728	212 876	13 658
	Ago	4 148 475	4 460 267	1 761 759	2 812 549	1 232 269	663 751	456 273	758 884	698 173	225 083	21 132	21 409
	Set	4 182 026	5 160 917	2 420 179	3 572 554	923 619	585 072	438 048	770 275	400 180	233 016	140 035	16 307
	Out	4 638 268	5 482 586	2 721 111	3 992 807	955 419	603 709	425 087	660 781	536 651	225 290	264 375	19 205
	Nov	4 188 538	4 783 192	2 454 458	3 330 753	750 894	543 809	443 831	673 096	539 355	235 534	261 984	15 069
	Dez	3 822 534	4 406 932	1 913 845	2 904 587	875 696	551 011	470 782	699 138	562 212	252 197	348 208	18 402
03	Jan	4 092 964	4 723 806	2 382 492	3 174 758	698 520	560 523	426 771	691 175	585 182	297 350	190 154	12 355
	Fev	3 750 236	4 636 683	2 366 996	3 280 137	644 896	509 251	397 451	647 934	340 892	199 361	353 130	11 181

	1	2	3	4	5	6	7	8	9	10	11	12
	Credit	Debit	Credit	Debit	Credit	Debit	Credit	Debit	Credit	Debit	Credit	Debit
	Total		Goods[1]		Services		Income		Current transfers		Capital account	
	Current account											

(1) Estimativa mensal fornecida pelo INE ajustada para valores f.o.b. / Monthly figures estimated by INE, adjusted to f.o.b. values.

C.1.2.1 SERVIÇOS - TRANSPORTES — SERVICES - TRANSPORT

Fonte / Source: Banco de Portugal — 10^3 euros

		Total			Marítimos			Aéreos			Rodoviários			Outros		
		Crédito	Débito	Saldo	Crédito	Débito	Saldo	Crédito	Débito	Saldo	Crédito	Débito	Saldo	Crédito	Débito	Saldo
		1	2	3	4	5	6	7	8	9	10	11	12	13	14	15
00		1 584 659	2 116 009	-531 350	202 488	824 147	-621 659	1 068 843	747 904	320 940	288 550	450 841	-162 291	24 777	93 117	-68 340
01		1 769 176	2 334 379	-565 204	190 116	882 171	-692 055	1 197 489	883 963	313 526	358 366	458 861	-100 495	23 205	109 384	-86 179
02		1 915 182	2 304 520	-389 338	212 152	844 287	-632 135	1 223 208	903 716	319 493	457 807	439 223	18 584	22 015	117 294	-95 279
01	Set	144 930	196 366	-51 436	15 844	70 201	-54 356	96 320	81 213	15 107	30 668	36 158	-5 490	2 097	8 795	-6 698
	Out	143 884	209 028	-65 144	15 346	77 536	-62 190	92 835	79 551	13 283	33 082	42 269	-9 187	2 621	9 672	-7 051
	Nov	144 139	192 611	-48 472	16 176	75 988	-59 811	93 225	67 297	25 928	33 041	38 860	-5 819	1 696	10 466	-8 770
	Dez	141 623	177 580	-35 957	17 360	67 863	-50 503	90 609	63 233	27 376	29 572	35 218	-5 647	4 083	11 266	-7 183
02	Jan	134 638	172 936	-38 298	18 691	66 082	-47 391	81 644	63 084	18 560	33 986	34 459	-473	317	9 311	-8 993
	Fev	131 079	173 646	-42 567	14 882	66 506	-51 624	83 542	62 005	21 536	32 221	35 343	-3 122	434	9 792	-9 358
	Mar	145 299	187 111	-41 812	16 236	70 960	-54 724	95 114	68 047	27 067	31 906	36 985	-5 079	2 044	11 119	-9 075
	Abr	164 010	193 498	-29 488	18 699	73 739	-55 040	105 103	69 957	35 147	39 248	38 832	416	959	10 970	-10 011
	Mai	173 582	199 974	-26 392	18 177	73 723	-55 546	115 838	78 105	37 733	37 575	39 007	-1 432	1 992	9 139	-7 147
	Jun	159 062	190 263	-31 201	15 509	69 499	-53 990	106 501	74 633	31 868	35 668	36 356	-688	1 383	9 775	-8 392
	Jul	186 298	231 217	-44 918	17 591	87 052	-69 461	121 290	92 899	28 390	45 716	42 709	3 007	1 702	8 556	-6 854
	Ago	177 272	185 789	-8 517	17 195	56 982	-39 787	119 592	88 341	31 251	37 636	29 530	8 106	2 850	10 936	-8 087
	Set	162 877	198 489	-35 611	15 286	71 269	-55 982	104 868	80 531	24 336	39 655	37 938	1 716	3 069	8 750	-5 682
	Out	174 628	213 284	-38 656	22 516	79 211	-56 695	106 613	81 931	24 681	42 194	42 504	-310	3 305	9 637	-6 332
	Nov	146 468	192 454	-45 986	17 176	71 423	-54 247	88 602	76 313	12 289	39 850	34 894	4 957	839	9 825	-8 985
	Dez	159 969	165 860	-5 891	20 192	57 841	-37 649	94 503	67 869	26 634	42 152	30 665	11 487	3 122	9 485	-6 363
03	Jan	146 378	166 232	-19 854	16 795	60 860	-44 065	82 622	64 415	18 207	46 811	33 209	13 602	151	7 749	-7 598
	Fev	135 169	168 336	-33 167	15 113	65 614	-50 501	79 016	60 589	18 427	40 554	34 493	6 061	486	7 640	-7 154

	1	2	3	4	5	6	7	8	9	10	11	12	13	14	15
	Credit	Debit	Balance	Credit	Debit	Balance	Credit	Debit	Balance	Credit	Debit	Balance	Credit	Debit	Balance
	Total			Sea transport			Air transport			Road transport			Other		

C.1.2.2 SERVIÇOS - TRANSPORTES MARÍTIMOS — SERVICES - SEA TRANSPORT

Fonte / Source: Banco de Portugal — 10^3 euros

		Fretes			Passagens			Outros		
		Crédito	Débito	Saldo	Crédito	Débito	Saldo	Crédito	Débito	Saldo
		1	2	3	4	5	6	7	8	9
00		118 822	782 294	-663 471	148	3 552	-3 404	83 517	38 301	45 217
01		111 304	822 055	-710 751	186	3 233	-3 047	78 627	56 883	21 744
02		112 520	790 405	-677 885	493	321	172	99 139	53 561	45 578
01	Set	9 327	64 562	-55 235	12	319	-308	6 505	5 319	1 187
	Out	9 215	73 936	-64 721	11	227	-217	6 121	3 372	2 748
	Nov	8 237	70 757	-62 520	15	38	-22	7 924	5 193	2 731
	Dez	9 675	64 165	-54 490	8	28	-20	7 678	3 671	4 007
02	Jan	9 797	62 613	-52 816	57	10	47	8 837	3 459	5 378
	Fev	6 935	63 767	-56 832	4	6	-2	7 943	2 734	5 210
	Mar	8 168	67 052	-58 884	1	7	-6	8 067	3 902	4 165
	Abr	8 094	69 592	-61 499	1	20	-19	10 605	4 127	6 478
	Mai	9 415	69 788	-60 374	28	69	-41	8 734	3 866	4 868
	Jun	8 274	65 582	-57 309	3	9	-6	7 232	3 908	3 325
	Jul	9 642	75 463	-65 821	1	24	-23	7 948	11 566	-3 618
	Ago	9 149	53 459	-44 310	49	136	-87	7 997	3 387	4 610
	Set	10 302	68 489	-58 187	3	15	-12	4 981	2 764	2 217
	Out	12 022	75 965	-63 943	2	11	-10	10 493	3 235	7 258
	Nov	8 672	63 383	-54 711	149	13	136	8 355	8 027	329
	Dez	12 051	55 251	-43 201	196	1	195	7 946	2 588	5 357
03	Jan	8 043	57 909	-49 865	4	56	-52	8 748	2 895	5 853
	Fev	7 453	61 996	-54 543	2	7	-5	7 657	3 611	4 047

	1	2	3	4	5	6	7	8	9
	Credit	Debit	Balance	Credit	Debit	Balance	Credit	Debit	Balance
	Freight			Passenger			Other		

C.1.2.3 SERVIÇOS - TRANSPORTES AÉREOS — SERVICES - AIR TRANSPORT

Fonte / Source: Banco de Portugal — 10^3 euros

		Fretes			Passagens			Outros		
		Crédito	Débito	Saldo	Crédito	Débito	Saldo	Crédito	Débito	Saldo
		1	2	3	4	5	6	7	8	9
00		67 071	109 510	-42 439	844 031	563 072	280 959	157 742	75 322	82 420
01		96 391	113 917	-17 526	851 725	539 739	311 986	249 374	230 308	19 065
02		82 831	109 531	-26 700	840 442	513 481	326 962	299 935	280 705	19 231
01	Set	6 243	8 947	-2 703	62 941	50 483	12 458	27 136	21 783	5 353
	Out	8 802	10 246	-1 444	62 689	41 592	21 097	21 344	27 714	-6 370
	Nov	6 023	9 805	-3 782	63 176	35 715	27 461	24 026	21 777	2 250
	Dez	7 669	8 892	-1 222	58 263	35 677	22 586	24 677	18 664	6 013
02	Jan	5 552	8 677	-3 125	54 587	30 164	24 424	21 505	24 244	-2 739
	Fev	5 090	8 836	-3 746	58 566	30 567	27 999	19 885	22 602	-2 716
	Mar	5 602	9 292	-3 690	68 025	37 537	30 488	21 487	21 218	268
	Abr	6 937	9 644	-2 707	80 050	39 024	41 026	18 117	21 289	-3 173
	Mai	8 201	9 671	-1 470	85 696	41 770	43 927	21 941	26 664	-4 723
	Jun	6 829	9 088	-2 259	72 304	45 778	26 526	27 368	19 766	7 602
	Jul	9 803	10 457	-654	83 574	56 576	26 999	27 912	25 866	2 046
	Ago	8 280	7 408	871	82 436	56 942	25 494	28 877	23 991	4 886
	Set	6 595	9 491	-2 896	66 021	45 161	20 859	32 252	25 879	6 373
	Out	9 236	10 527	-1 290	68 226	45 654	22 572	29 150	25 751	3 399
	Nov	4 761	8 783	-4 023	57 951	43 269	14 682	25 891	24 261	1 630
	Dez	5 946	7 656	-1 711	63 007	41 040	21 966	25 551	19 172	6 378
03	Jan	4 840	8 106	-3 266	50 797	33 815	16 982	26 985	22 493	4 491
	Fev	5 083	8 591	-3 508	50 008	29 837	20 171	23 925	22 161	1 764

	1	2	3	4	5	6	7	8	9
	Credit	Debit	Balance	Credit	Debit	Balance	Credit	Debit	Balance
	Freight			Passenger			Other		

C.1.2.4 SERVIÇOS - TRANSPORTES RODOVIÁRIOS — SERVICES - ROAD TRANSPORTS

Fonte / Source: Banco de Portugal

10^3 euros

		Fretes			Passagens			Outros		
		Crédito	Débito	Saldo	Crédito	Débito	Saldo	Crédito	Débito	Saldo
		1	2	3	4	5	6	7	8	9
00		251 181	439 647	-188 466	1 373	898	475	35 996	10 296	25 700
01		298 006	445 021	-147 014	1 254	1 423	-170	59 106	12 417	46 689
02		377 562	427 887	-50 325	2 165	1 658	507	78 079	9 678	68 402
01	Set	25 678	34 951	-9 273	85	13	72	4 905	1 194	3 711
	Out	28 247	40 026	-11 779	275	503	-227	4 560	1 741	2 819
	Nov	27 330	38 304	-10 974	202	64	139	5 509	492	5 016
	Dez	23 962	34 736	-10 773	39	13	26	5 570	470	5 100
02	Jan	28 449	33 896	-5 447	32	19	13	5 505	544	4 961
	Fev	26 952	34 520	-7 568	13	7	6	5 257	816	4 440
	Mar	26 719	36 299	-9 580	87	21	65	5 101	665	4 436
	Abr	32 865	37 674	-4 809	85	102	-18	6 298	1 056	5 242
	Mai	31 272	37 780	-6 508	68	4	64	6 235	1 223	5 012
	Jun	29 532	35 503	-5 971	541	67	474	5 595	786	4 809
	Jul	36 154	40 852	-4 697	182	349	-166	9 379	1 509	7 871
	Ago	30 886	28 940	1 946	230	5	225	6 520	585	5 935
	Set	33 758	37 077	-3 319	117	386	-269	5 779	476	5 304
	Out	33 779	41 124	-7 344	307	374	-67	8 108	1 007	7 101
	Nov	32 515	34 313	-1 797	453	165	288	6 882	416	6 466
	Dez	34 680	29 910	4 770	52	160	-108	7 420	595	6 825
03	Jan	39 040	32 544	6 496	262	5	257	7 509	660	6 849
	Fev	34 500	33 562	938	157	206	-49	5 897	725	5 171

	1	2	3	4	5	6	7	8	9
	Credit	Debit	Balance	Credit	Debit	Balance	Credit	Debit	Balance
	Freight			Passenger			Other		

C.1.2.5 SERVIÇOS - OUTROS TRANSPORTES — SERVICES - OTHER TRANSPORTS

Fonte / Source: Banco de Portugal

10^3 euros

		Fretes			Passagens			Outros		
		Crédito	Débito	Saldo	Crédito	Débito	Saldo	Crédito	Débito	Saldo
		1	2	3	4	5	6	7	8	9
00		17 854	87 159	-69 305	6 458	5 424	1 034	465	534	-69
01		16 207	100 937	-84 730	6 091	6 149	-58	906	2 297	-1 391
02		14 225	107 992	-93 767	7 240	7 471	-231	550	1 831	-1 281
01	Set	791	8 085	-7 294	1 265	701	564	41	9	33
	Out	1 874	8 732	-6 857	559	806	-247	187	134	53
	Nov	904	8 899	-7 995	385	822	-437	407	745	-337
	Dez	2 890	9 082	-6 192	1 038	918	119	156	1 266	-1 111
02	Jan	248	9 307	-9 059	10	0	10	59	3	56
	Fev	98	9 332	-9 235	332	309	23	4	151	-146
	Mar	1 878	10 760	-8 882	155	268	-113	11	91	-81
	Abr	406	9 982	-9 576	535	475	61	18	513	-495
	Mai	1 696	8 729	-7 033	290	318	-28	6	91	-86
	Jun	836	8 831	-7 995	354	401	-48	193	543	-350
	Jul	867	7 640	-6 773	819	825	-7	15	90	-75
	Ago	2 576	9 432	-6 856	257	1 402	-1 146	17	102	-85
	Set	1 395	7 843	-6 448	1 667	894	773	6	13	-7
	Out	1 614	8 807	-7 193	1 681	813	868	10	16	-7
	Nov	469	8 971	-8 501	367	841	-474	3	13	-10
	Dez	2 141	8 357	-6 216	773	924	-151	208	204	4
03	Jan	142	7 737	-7 595	8	2	6	0	10	-9
	Fev	148	7 322	-7 174	319	315	4	19	3	16

	1	2	3	4	5	6	7	8	9
	Credit	Debit	Balance	Credit	Debit	Balance	Credit	Debit	Balance
	Freight			Passenger			Other		

C.1.2.6 SERVIÇOS - VIAGENS E TURISMO E SERVIÇOS DE COMUNICAÇÃO — SERVICES - TRAVEL AND COMMUNICATIONS SERVICES

Fonte / Source: Banco de Portugal

10^3 euros

		Viagens e turismo			Serviços de comunicação								
					Total			Serviços postais e mensagens			Serviços de telecomunicações		
		Crédito	Débito	Saldo	Crédito	Débito	Saldo	Crédito	Débito	Saldo	Crédito	Débito	Saldo
		1	2	3	4	5	6	7	8	9	10	11	12
00		5 719 998	2 422 399	3 297 599	187 693	170 773	16 920	12 839	18 891	-6 052	174 854	151 882	22 972
01		6 124 758	2 350 222	3 774 536	224 695	198 254	26 442	24 483	32 209	-7 726	200 213	166 045	34 168
02		6 259 917	2 407 108	3 852 809	263 651	230 698	32 953	26 782	36 122	-9 340	236 869	194 576	42 293
01	Set	557 404	196 401	361 004	18 395	16 437	1 958	1 259	1 514	-254	17 136	14 924	2 212
	Out	542 027	189 817	352 210	20 384	13 996	6 388	991	1 992	-1 002	19 393	12 004	7 389
	Nov	436 104	175 207	260 897	29 961	31 151	-1 190	635	1 816	-1 181	29 326	29 335	-9
	Dez	510 852	169 415	341 437	20 170	16 453	3 716	463	1 388	-925	19 707	15 066	4 641
02	Jan	353 714	180 481	173 233	21 500	18 513	2 987	510	1 711	-1 202	20 990	16 802	4 188
	Fev	330 982	173 175	157 807	17 603	11 081	6 522	5 072	2 424	2 648	12 532	8 657	3 874
	Mar	402 212	191 095	211 117	19 146	14 536	4 610	1 144	1 385	-241	18 001	13 151	4 851
	Abr	464 488	215 140	249 348	16 698	19 473	-2 775	2 472	3 729	-1 257	14 226	15 743	-1 518
	Mai	510 822	189 067	321 754	22 368	14 759	7 609	1 672	2 680	-1 007	20 696	12 079	8 617
	Jun	497 016	202 545	294 471	22 534	22 890	-357	3 716	6 220	-2 504	18 818	16 671	2 147
	Jul	749 057	217 184	531 873	21 214	16 075	5 139	1 607	1 871	-263	19 607	14 204	5 402
	Ago	887 707	284 848	602 860	25 102	20 642	4 460	5 752	4 372	1 380	19 350	16 270	3 080
	Set	589 662	207 651	382 012	24 796	25 835	-1 040	2 639	4 957	-2 318	22 157	20 878	1 279
	Out	564 103	198 363	365 739	22 243	21 936	307	566	2 034	-1 468	21 677	19 902	1 775
	Nov	417 598	173 784	243 815	20 243	21 838	-1 596	1 201	3 424	-2 222	19 041	18 414	627
	Dez	492 556	173 774	318 782	30 205	23 119	7 086	431	1 316	-885	29 774	21 803	7 971
03	Jan	363 286	179 356	183 931	22 134	19 364	2 769	2 478	3 416	-938	19 656	15 949	3 707
	Fev	342 246	163 327	178 918	22 363	19 424	2 939	2 212	3 948	-1 736	20 151	15 476	4 675

	1	2	3	4	5	6	7	8	9	10	11	12
	Credit	Debit	Balance	Credit	Debit	Balance	Credit	Debit	Balance	Credit	Debit	Balance
	Travel			Total			Postal and courier services			Telecommunication services		
				Communications services								

C.1.2.7 SERVIÇOS - CONSTRUÇÃO — SERVICES - CONSTRUCTION SERVICES

Fonte / Source: Banco de Portugal

10^3euros

		Total			No exterior			Em Portugal		
		Crédito	Débito	Saldo	Crédito	Débito	Saldo	Crédito	Débito	Saldo
		1	2	3	4	5	6	7	8	9
00		163 600	63 783	99 817	140 519	29 348	111 171	23 081	34 435	-11 354
01		215 161	87 755	127 406	189 120	40 772	148 348	26 041	46 983	-20 942
02		250 240	119 526	130 714	215 333	47 304	168 029	34 907	72 222	-37 315
01	Set	12 937	5 842	7 095	10 882	4 133	6 749	2 055	1 709	346
	Out	27 675	13 844	13 831	25 466	6 697	18 769	2 209	7 147	-4 938
	Nov	20 769	8 839	11 930	18 612	3 309	15 303	2 158	5 530	-3 372
	Dez	16 489	12 979	3 510	13 417	4 488	8 929	3 072	8 492	-5 420
02	Jan	17 493	8 056	9 437	15 151	1 691	13 460	2 342	6 365	-4 023
	Fev	20 442	9 088	11 354	18 206	5 519	12 687	2 236	3 569	-1 333
	Mar	25 684	10 097	15 587	22 899	3 922	18 977	2 785	6 175	-3 389
	Abr	13 676	10 330	3 346	11 767	4 529	7 239	1 909	5 801	-3 892
	Mai	17 848	18 553	-705	15 903	3 148	12 755	1 945	15 405	-13 460
	Jun	15 017	9 525	5 491	12 089	4 389	7 700	2 927	5 136	-2 208
	Jul	17 783	14 120	3 663	15 033	4 151	10 882	2 751	9 969	-7 219
	Ago	17 772	9 095	8 677	14 227	3 353	10 875	3 545	5 742	-2 197
	Set	17 723	6 957	10 766	13 419	3 088	10 331	4 304	3 869	435
	Out	30 622	7 875	22 747	25 573	5 027	20 546	5 048	2 848	2 200
	Nov	33 655	8 457	25 199	31 178	4 231	26 947	2 477	4 225	-1 748
	Dez	22 524	7 372	15 152	19 888	4 256	15 632	2 636	3 116	-480
03	Jan	24 660	7 905	16 755	21 842	4 244	17 598	2 818	3 660	-842
	Fev	19 933	10 543	9 391	16 971	4 224	12 747	2 962	6 319	-3 357

	1	2	3	4	5	6	7	8	9
	Credit	Debit	Balance	Credit	Debit	Balance	Credit	Debit	Balance
	Total			Abroad			In Portugal		

C.1.2.8 SERVIÇOS - SEGUROS / SERVICES - INSURANCE

Fonte / Source: Banco de Portugal

10^3 euros

		Seguros								
		Total			De mercadorias			Outros		
		Crédito	Débito	Saldo	Crédito	Débito	Saldo	Crédito	Débito	Saldo
		1	2	3	4	5	6	7	8	9
00		64 033	108 192	-44 160	2 543	34 218	-31 675	61 489	73 974	-12 485
01		67 101	107 879	-40 779	1 721	34 844	-33 123	65 379	73 035	-7 656
02		78 344	149 559	-71 215	2 161	33 503	-31 342	76 183	116 056	-39 873
01	Set	4 871	9 254	-4 383	156	2 737	-2 580	4 715	6 518	-1 803
	Out	6 033	9 010	-2 977	55	3 134	-3 079	5 978	5 876	102
	Nov	3 564	12 526	-8 962	117	2 999	-2 882	3 446	9 526	-6 080
	Dez	4 205	9 102	-4 897	134	2 720	-2 585	4 071	6 383	-2 312
02	Jan	7 040	14 756	-7 716	149	2 654	-2 505	6 891	12 102	-5 211
	Fev	5 559	15 367	-9 808	63	2 703	-2 640	5 496	12 665	-7 168
	Mar	12 076	13 696	-1 621	115	2 842	-2 727	11 961	10 854	1 106
	Abr	7 628	14 128	-6 501	103	2 950	-2 847	7 524	11 178	-3 654
	Mai	5 154	9 589	-4 435	29	2 958	-2 929	5 125	6 631	-1 506
	Jun	4 815	10 113	-5 298	133	2 780	-2 647	4 682	7 333	-2 651
	Jul	5 210	11 550	-6 340	298	3 199	-2 901	4 912	8 351	-3 439
	Ago	3 481	13 398	-9 917	168	2 266	-2 098	3 313	11 132	-7 819
	Set	6 914	10 712	-3 799	251	2 903	-2 652	6 663	7 809	-1 147
	Out	6 945	11 247	-4 302	657	3 220	-2 563	6 288	8 027	-1 739
	Nov	4 662	10 309	-5 646	108	2 687	-2 579	4 555	7 622	-3 067
	Dez	8 861	14 693	-5 832	87	2 342	-2 255	8 774	12 351	-3 578
03	Jan	5 097	17 343	-12 246	239	2 573	-2 333	4 857	14 770	-9 913
	Fev	4 235	9 018	-4 783	87	2 628	-2 541	4 148	6 390	-2 241

	1	2	3	4	5	6	7	8	9
	Credit	Debit	Balance	Credit	Debit	Balance	Credit	Debit	Balance
	Total			Freight insurance			Other		
	Insurance								

C.1.2.9 SERVIÇOS - FINANCEIROS / SERVICES - FINANCIAL SERVICES

Fonte / Source: Banco de Portugal

10^3 euros

		Total			Serviços de intermediação bancária			Outros serviços de intermediação financeira			Serviços auxiliares de intermediação financeira		
		Crédito	Débito	Saldo	Crédito	Débito	Saldo	Crédito	Débito	Saldo	Crédito	Débito	Saldo
		1	2	3	4	5	6	7	8	9	10	11	12
00		261 272	273 863	-12 591	36 342	61 982	-25 640	182 048	133 711	48 337	42 882	78 170	-35 288
01		118 429	155 530	-37 101	27 108	54 194	-27 085	38 512	38 448	64	52 808	62 889	-10 081
02		161 934	197 408	-35 474	33 654	42 154	-8 500	33 898	58 317	-24 420	94 382	96 936	-2 554
01	Set	7 616	16 594	-8 978	2 862	10 602	-7 741	3 271	2 097	1 174	1 484	3 895	-2 411
	Out	12 059	10 967	1 092	2 847	3 130	-283	5 347	2 571	2 776	3 866	5 266	-1 401
	Nov	11 048	12 566	-1 518	1 209	2 733	-1 524	3 364	2 611	754	6 475	7 222	-747
	Dez	19 408	19 908	-499	4 922	4 633	288	6 195	5 817	377	8 292	9 457	-1 165
02	Jan	11 531	20 219	-8 688	2 893	2 883	10	3 391	13 501	-10 110	5 247	3 834	1 412
	Fev	11 175	14 326	-3 150	1 229	4 211	-2 982	1 788	1 870	-81	8 158	8 245	-87
	Mar	12 915	15 024	-2 110	1 568	4 541	-2 973	3 478	3 286	192	7 868	7 198	671
	Abr	10 733	10 661	73	2 121	2 131	-10	1 328	3 915	-2 587	7 285	4 614	2 670
	Mai	11 006	10 861	145	1 262	2 162	-900	2 683	1 903	780	7 061	6 796	265
	Jun	12 434	41 623	-29 190	1 933	3 195	-1 262	4 181	12 758	-8 577	6 319	25 670	-19 350
	Jul	22 151	15 880	6 271	9 345	5 039	4 306	2 651	8 429	-5 778	10 155	2 412	7 743
	Ago	11 216	11 427	-211	2 419	3 805	-1 386	3 355	2 248	1 107	5 441	5 374	68
	Set	12 452	13 756	-1 304	3 757	3 877	-121	2 267	1 963	305	6 428	7 916	-1 488
	Out	14 400	9 990	4 410	2 669	2 819	-150	2 220	2 831	-611	9 511	4 340	5 171
	Nov	12 571	8 933	3 638	2 880	2 624	255	4 243	1 523	2 720	5 449	4 786	663
	Dez	19 351	24 709	-5 358	1 579	4 866	-3 287	2 312	4 091	-1 780	15 460	15 751	-291
03	Jan	14 894	11 404	3 489	2 035	4 506	-2 471	1 898	2 832	-934	10 961	4 067	6 894
	Fev	10 730	8 982	1 748	1 188	3 131	-1 943	2 254	1 545	709	7 288	4 306	2 982

	1	2	3	4	5	6	7	8	9	10	11	12
	Credit	Debit	Balance	Credit	Debit	Balance	Credit	Debit	Balance	Credit	Debit	Balance
	Total			Bank intermediation services			Other financial intermediation services			Auxiliary financial intermediation services		

C.1.2.10 SERVIÇOS - INFORMAÇÃO E INFORMÁTICA

SERVICES - COMPUTER AND INFORMATION SERVICES

Fonte / Source: Banco de Portugal

10^3 euros

		Total			Serviços de informação			Serviços de informática		
		Crédito	Débito	Saldo	Crédito	Débito	Saldo	Crédito	Débito	Saldo
		1	2	3	4	5	6	7	8	9
00		82 447	175 550	-93 103	5 713	19 203	-13 490	76 735	156 348	-79 613
01		67 868	171 220	-103 352	1 886	22 963	-21 077	65 982	148 256	-82 274
02		80 361	196 454	-116 093	3 808	22 063	-18 256	76 553	174 390	-97 837
01	Set	5 169	12 522	-7 353	161	836	-675	5 008	11 686	-6 678
	Out	8 791	10 376	-1 585	70	816	-746	8 721	9 559	-839
	Nov	6 925	12 821	-5 896	301	1 132	-831	6 624	11 689	-5 065
	Dez	7 693	15 201	-7 507	106	912	-806	7 588	14 288	-6 701
02	Jan	7 187	24 252	-17 066	183	2 410	-2 226	7 003	21 843	-14 840
	Fev	3 658	17 347	-13 689	74	1 133	-1 059	3 584	16 214	-12 630
	Mar	7 560	21 618	-14 058	549	1 315	-766	7 011	20 303	-13 292
	Abr	5 483	12 519	-7 036	768	2 267	-1 499	4 715	10 252	-5 536
	Mai	8 006	22 179	-14 173	301	7 698	-7 397	7 705	14 481	-6 776
	Jun	6 716	20 051	-13 335	496	968	-473	6 220	19 082	-12 862
	Jul	8 657	11 445	-2 787	297	1 152	-855	8 360	10 292	-1 932
	Ago	4 297	12 529	-8 231	104	662	-557	4 193	11 867	-7 674
	Set	7 258	11 904	-4 647	277	963	-686	6 981	10 942	-3 961
	Out	7 643	16 811	-9 168	364	1 334	-970	7 279	15 478	-8 198
	Nov	6 212	12 351	-6 139	222	1 053	-831	5 990	11 298	-5 308
	Dez	7 683	13 448	-5 765	172	1 108	-937	7 511	12 340	-4 828
03	Jan	6 959	16 432	-9 473	406	1 987	-1 580	6 552	14 445	-7 893
	Fev	9 546	14 054	-4 508	374	1 515	-1 142	9 172	12 538	-3 366

	1	2	3	4	5	6	7	8	9
	Credit	Debit	Balance	Credit	Debit	Balance	Credit	Debit	Balance
	Total			Information services			Computer services		

C.1.2.11 SERVIÇOS - DIREITOS DE UTILIZAÇÃO

SERVICES - ROYALTIES AND LICENSE FEES

Fonte / Source: Banco de Portugal

10^3 euros

		Total			Direitos de patente, de marcas, *royalties e copyright*			*Franchising*			Outros		
		Crédito	Débito	Saldo	Crédito	Débito	Saldo	Crédito	Débito	Saldo	Crédito	Débito	Saldo
		1	2	3	4	5	6	7	8	9	10	11	12
00		31 461	298 121	-266 660	30 218	265 599	-235 380	134	6 688	-6 554	1 108	25 834	-24 726
01		28 411	278 323	-249 913	26 245	254 641	-228 396	24	5 768	-5 744	2 142	17 914	-15 772
02		33 255	311 682	-278 427	30 043	291 255	-261 212	237	7 565	-7 328	2 976	12 862	-9 886
01	Set	4 028	14 020	-9 992	3 853	12 522	-8 669	0	9	-9	175	1 490	-1 315
	Out	2 179	26 627	-24 448	2 004	26 027	-24 023	0	17	-17	175	584	-408
	Nov	2 557	23 179	-20 622	2 354	22 092	-19 738	0	552	-552	203	535	-332
	Dez	2 348	16 421	-14 073	2 116	15 332	-13 216	23	621	-598	209	468	-259
02	Jan	1 538	28 903	-27 365	1 527	27 924	-26 397	4	702	-698	7	277	-269
	Fev	3 387	35 237	-31 850	3 263	34 389	-31 126	0	598	-598	123	250	-127
	Mar	3 131	12 722	-9 591	3 127	11 484	-8 357	0	449	-449	4	788	-785
	Abr	2 246	35 699	-33 453	1 971	33 668	-31 696	0	617	-617	275	1 415	-1 140
	Mai	2 260	27 231	-24 971	2 111	27 005	-24 894	1	14	-13	149	212	-63
	Jun	2 246	24 542	-22 295	1 652	23 402	-21 750	230	643	-413	364	496	-132
	Jul	2 444	22 722	-20 279	2 064	20 375	-18 311	1	742	-741	379	1 606	-1 227
	Ago	4 073	29 889	-25 816	3 710	28 612	-24 902	0	812	-812	362	465	-102
	Set	3 131	15 588	-12 457	2 933	14 198	-11 265	0	740	-740	197	650	-453
	Out	4 301	25 588	-21 286	3 997	22 687	-18 690	0	631	-631	304	2 269	-1 965
	Nov	1 705	26 965	-25 260	1 469	25 303	-23 834	0	593	-593	236	1 069	-833
	Dez	2 793	26 597	-23 804	2 217	22 207	-19 990	1	1 025	-1 024	575	3 365	-2 790
03	Jan	2 183	25 608	-23 425	2 166	24 180	-22 014	0	941	-941	17	487	-470
	Fev	1 951	21 583	-19 633	1 763	18 286	-16 523	0	550	-550	188	2 748	-2 560

	1	2	3	4	5	6	7	8	9	10	11	12
	Credit	Debit	Balance	Credit	Debit	Balance	Credit	Debit	Balance	Credit	Debit	Balance
	Total			Copyright and patent royalties			Franchising			Other		

C.1.2.12 SERVIÇOS - OUTROS SERVIÇOS FORNECIDOS POR EMPRESAS (continua)

SERVICES - OTHER BUSINESS SERVICES (to be continued)

Fonte / Source: Banco de Portugal

10^3 euros

		Total			Serviços de intermediação comercial			Serviços de aluguer sem tripulação			Serviços agrícolas, mineiros e industriais			Serviços de investigação e desenvolvimento		
		Crédito	Débito	Saldo	Crédito	Débito	Saldo	Crédito	Débito	Saldo	Crédito	Débito	Saldo	Crédito	Débito	Saldo
		1	2	3	4	5	6	7	8	9	10	11	12	13	14	15
00		875 148	1 012 742	-137 595	283 789	230 431	53 358	27 145	120 550	-93 405	34 163	42 891	-8 727	14 878	14 698	180
01		974 148	915 423	58 725	256 206	191 699	64 507	29 209	78 568	-49 360	49 252	38 282	10 970	16 438	10 195	6 242
02		1 054 518	809 444	245 074	181 174	116 288	64 886	39 423	70 928	-31 505	71 466	48 947	22 519	29 990	9 577	20 413
01	Set	65 258	64 587	671	14 618	8 929	5 688	4 189	4 766	-577	3 625	2 536	1 088	1 364	533	831
	Out	100 407	68 297	32 109	15 804	9 460	6 344	1 857	7 140	-5 283	5 276	4 743	532	1 939	569	1 370
	Nov	82 293	83 040	-747	15 805	11 394	4 411	3 826	8 123	-4 297	4 792	3 265	1 527	2 144	1 070	1 074
	Dez	89 336	85 352	3 984	16 812	10 796	6 016	2 813	6 601	-3 788	5 355	3 679	1 676	2 279	1 542	737
02	Jan	87 605	77 289	10 316	16 565	8 471	8 094	2 583	7 717	-5 133	6 450	2 680	3 770	2 566	1 055	1 511
	Fev	74 512	70 122	4 390	14 794	8 225	6 570	2 310	4 814	-2 504	6 019	8 266	-2 248	2 182	1 400	782
	Mar	68 907	64 678	4 229	13 793	13 393	400	2 256	3 961	-1 705	4 903	4 659	244	1 599	1 595	4
	Abr	98 730	86 427	12 304	14 661	9 545	5 116	2 161	4 999	-2 839	7 309	3 508	3 801	1 565	655	910
	Mai	80 815	60 475	20 341	13 809	10 181	3 628	2 876	7 234	-4 358	4 747	4 156	592	2 775	429	2 346
	Jun	80 224	62 922	17 302	11 512	8 545	2 967	1 519	6 425	-4 906	6 019	4 124	1 895	4 297	516	3 781
	Jul	93 221	62 635	30 586	17 696	11 627	6 069	3 228	5 635	-2 407	5 550	3 203	2 347	2 064	582	1 481
	Ago	81 315	65 883	15 432	17 881	6 074	11 807	5 528	6 325	-798	4 507	2 850	1 658	3 682	392	3 289
	Set	79 670	61 160	18 510	13 141	8 781	4 360	5 700	8 267	-2 568	6 097	2 557	3 540	1 517	299	1 218
	Out	109 617	65 752	43 865	16 617	9 512	7 104	5 341	6 830	-1 488	6 131	5 615	516	3 321	797	2 525
	Nov	89 180	57 067	32 113	13 432	8 623	4 809	3 079	4 480	-1 402	7 226	3 251	3 975	1 707	598	1 108
	Dez	110 722	75 034	35 687	17 272	13 311	3 961	2 843	4 241	-1 397	6 508	4 079	2 428	2 715	1 258	1 457
03	Jan	90 623	82 046	8 577	13 901	7 470	6 431	2 306	3 610	-1 304	6 085	6 636	-551	3 402	1 440	1 962
	Fev	82 049	65 277	16 772	13 833	9 762	4 071	2 255	4 745	-2 490	6 725	4 288	2 438	1 488	1 034	454

	1	2	3	4	5	6	7	8	9	10	11	12	13	14	15
	Credit	Debit	Balance	Credit	Debit	Balance	Credit	Debit	Balance	Credit	Debit	Balance	Credit	Debit	Balance
	Total			Merchanting and other trade-related services			Operational leasing			Agricultural, mining and manufacturing services			Research and development services		

C.1.2.12 SERVIÇOS - OUTROS SERVIÇOS FORNECIDOS POR EMPRESAS (continuação)

SERVICES - OTHER BUSINESS SERVICES (continued)

Fonte / Source: Banco de Portugal

10^3 euros

		Serviços jurídicos, contabilísticos, de consultadoria em gestão e de relações públicas			Serviços de arquitectura, engenharia e consultadoria técnica			Serviços de publicidade, estudos de mercado e de opinião pública			Serviços entre empresas afiliadas			Outros serviços		
		Crédito	Débito	Saldo	Crédito	Débito	Saldo	Crédito	Débito	Saldo	Crédito	Débito	Saldo	Crédito	Débito	Saldo
		16	17	18	19	20	21	22	23	24	25	26	27	28	29	30
00		173 196	203 100	-29 904	105 944	216 221	-110 278	107 586	79 844	27 742	43 691	55 028	-11 337	84 756	49 979	34 777
01		211 680	230 750	-19 070	127 332	166 287	-38 955	142 389	64 430	77 959	55 075	85 654	-30 579	86 568	49 557	37 010
02		250 842	184 624	66 218	165 255	180 988	-15 733	179 333	66 768	112 565	60 477	78 168	-17 692	76 557	53 156	23 401
01	Set	15 181	17 610	-2 429	7 935	15 418	-7 483	7 766	4 835	2 931	3 744	6 213	-2 469	6 836	3 746	3 090
	Out	22 991	16 404	6 586	8 411	6 166	2 245	32 596	5 916	26 680	4 771	12 453	-7 683	6 762	5 445	1 318
	Nov	21 207	15 880	5 327	8 980	24 494	-15 514	11 034	4 131	6 903	6 303	11 266	-4 963	8 203	3 416	4 787
	Dez	19 858	13 351	6 507	10 393	27 291	-16 899	15 087	5 175	9 912	10 408	11 551	-1 143	6 332	5 365	966
02	Jan	21 295	15 096	6 199	12 068	23 318	-11 250	15 081	7 443	7 638	4 453	7 709	-3 255	6 543	3 800	2 743
	Fev	15 953	11 773	4 179	16 642	20 729	-4 087	7 506	5 681	1 824	3 406	5 820	-2 414	5 701	3 414	2 287
	Mar	15 463	13 948	1 515	10 579	12 946	-2 367	10 198	5 979	4 219	4 593	5 380	-786	5 522	2 817	2 705
	Abr	24 164	35 643	-11 479	17 025	16 432	594	21 885	4 196	17 688	3 940	6 577	-2 637	6 021	4 871	1 150
	Mai	22 723	10 444	12 279	14 231	12 265	1 967	9 179	5 244	3 935	3 489	5 651	-2 162	6 986	4 871	2 115
	Jun	18 766	10 004	8 762	8 755	18 801	-10 046	14 063	4 114	9 949	10 389	5 758	4 631	4 904	4 635	269
	Jul	17 424	14 391	3 033	15 701	8 929	6 773	17 562	7 626	9 936	7 008	5 411	1 597	6 988	5 232	1 756
	Ago	15 897	13 923	1 973	11 798	15 176	-3 378	9 058	3 885	5 173	5 091	11 749	-6 658	7 874	5 509	2 364
	Set	18 009	10 499	7 509	12 000	14 542	-2 543	11 298	4 738	6 560	5 804	7 752	-1 948	6 104	3 723	2 381
	Out	21 436	14 088	7 348	14 250	10 227	4 023	33 071	5 502	27 569	2 519	6 314	-3 795	6 931	6 867	64
	Nov	24 119	17 273	6 845	12 156	7 963	4 194	14 752	4 853	9 898	6 074	5 656	419	6 634	4 369	2 265
	Dez	35 596	17 540	18 055	20 049	19 661	389	15 681	7 506	8 175	3 709	4 391	-683	6 350	3 047	3 303
03	Jan	23 263	19 479	3 784	13 275	16 485	-3 209	17 548	8 946	8 602	3 556	14 343	-10 787	7 288	3 638	3 649
	Fev	27 164	10 328	16 836	8 785	16 766	-7 981	9 682	6 714	2 969	6 384	8 274	-1 890	5 732	3 366	2 366

	16	17	18	19	20	21	22	23	24	25	26	27	28	29	30
	Credit	Debit	Balance	Credit	Debit	Balance	Credit	Debit	Balance	Credit	Debit	Balance	Credit	Debit	Balance
	Legal, accounting, management and public relations services			Architectural, engineering and other technical services			Advertising, market research and public opinion polling			Services between affiliated enterprises			Other		

C.1.2.13 SERVIÇOS - DE NATUREZA PESSOAL, CULTURAL E RECREATIVA

SERVICES - PERSONAL, CULTURAL AND RECREATIONAL SERVICES

Fonte / Source: Banco de Portugal

10^3 euros

		Total			Serviços audiovisuais			Outros serviços de natureza pessoal, cultural e recreativa		
		Crédito	Débito	Saldo	Crédito	Débito	Saldo	Crédito	Débito	Saldo
		1	2	3	4	5	6	7	8	9
00		148 184	258 945	-110 762	21 079	112 789	-91 710	127 105	146 157	-19 052
01		158 014	285 451	-127 436	21 353	138 710	-117 357	136 661	146 740	-10 079
02		128 891	240 128	-111 237	21 549	99 752	-78 203	107 342	140 376	-33 035
01	Set	10 165	20 537	-10 372	1 379	10 430	-9 051	8 786	10 107	-1 321
	Out	22 765	23 964	-1 200	3 708	10 852	-7 144	19 057	13 113	5 944
	Nov	17 079	19 611	-2 531	1 293	8 071	-6 778	15 786	11 539	4 246
	Dez	12 588	32 146	-19 558	1 626	20 131	-18 505	10 963	12 016	-1 053
02	Jan	11 872	17 287	-5 414	1 637	4 805	-3 167	10 235	12 482	-2 247
	Fev	9 543	25 455	-15 912	954	13 343	-12 389	8 589	12 112	-3 522
	Mar	10 362	24 540	-14 177	2 661	11 944	-9 283	7 701	12 596	-4 895
	Abr	15 149	21 784	-6 635	1 326	8 171	-6 845	13 823	13 613	210
	Mai	9 261	28 516	-19 254	2 324	16 622	-14 297	6 937	11 894	-4 957
	Jun	11 264	12 985	-1 721	2 604	3 231	-627	8 660	9 754	-1 095
	Jul	13 072	13 100	-28	1 889	1 678	211	11 184	11 422	-238
	Ago	8 242	17 866	-9 624	2 545	7 004	-4 459	5 697	10 862	-5 165
	Set	11 149	16 955	-5 806	1 714	8 367	-6 653	9 435	8 588	847
	Out	9 046	22 480	-13 434	854	7 734	-6 879	8 191	14 746	-6 555
	Nov	9 797	22 709	-12 912	1 563	11 504	-9 941	8 234	11 204	-2 970
	Dez	10 133	16 452	-6 318	1 478	5 350	-3 872	8 655	11 102	-2 446
03	Jan	8 807	17 547	-8 740	1 318	6 244	-4 925	7 489	11 304	-3 815
	Fev	7 912	17 852	-9 940	842	10 134	-9 292	7 069	7 717	-648

	1	2	3	4	5	6	7	8	9
	Credit	Debit	Balance	Credit	Debit	Balance	Credit	Debit	Balance
	Total			Audio-visual and related services			Other personal cultural and recreational services		

C.1.2.14 SERVIÇOS - OPERAÇÕES GOVERNAMENTAIS (n.i.n.r.)

SERVICES - GOVERNMENT SERVICES (n.i.e.)

Fonte / Source: Banco de Portugal

10^3 euros

		Total			Despesas de embaixadas e consulados			Outras operações governamentais		
		Crédito	Débito	Saldo	Crédito	Débito	Saldo	Crédito	Débito	Saldo
		1	2	3	4	5	6	7	8	9
00		131 903	264 176	-132 273	81 678	168 895	-87 218	50 225	95 281	-45 056
01		143 748	202 786	-59 038	98 512	130 080	-31 568	45 236	72 706	-27 470
02		142 858	165 880	-23 022	80 062	94 816	-14 754	62 795	71 064	-8 268
01	Set	7 108	13 456	-6 348	3 991	8 115	-4 124	3 117	5 341	-2 224
	Out	12 933	18 775	-5 842	9 628	11 542	-1 914	3 305	7 233	-3 928
	Nov	27 806	10 887	16 918	23 296	6 355	16 941	4 510	4 532	-22
	Dez	11 730	18 376	-6 646	7 721	11 288	-3 567	4 009	7 088	-3 079
02	Jan	15 485	21 803	-6 318	11 890	14 317	-2 427	3 595	7 486	-3 891
	Fev	11 204	18 226	-7 022	7 330	9 339	-2 009	3 874	8 887	-5 013
	Mar	10 484	12 965	-2 480	5 940	8 123	-2 184	4 545	4 841	-296
	Abr	14 928	12 711	2 217	9 876	7 670	2 206	5 051	5 040	11
	Mai	9 496	14 549	-5 053	4 229	6 521	-2 292	5 267	8 029	-2 761
	Jun	15 549	13 975	1 574	9 716	8 157	1 559	5 833	5 818	15
	Jul	14 359	13 924	435	8 049	9 835	-1 786	6 310	4 089	2 221
	Ago	11 791	12 385	-594	4 997	6 835	-1 838	6 794	5 549	1 245
	Set	7 988	16 064	-8 075	3 155	7 616	-4 461	4 833	8 448	-3 615
	Out	11 872	10 382	1 489	5 886	5 276	610	5 986	5 106	879
	Nov	8 803	8 943	-140	3 783	5 468	-1 685	5 020	3 475	1 545
	Dez	10 899	9 954	945	5 211	5 658	-447	5 688	4 296	1 392
03	Jan	13 498	17 285	-3 787	9 095	9 173	-78	4 403	8 112	-3 709
	Fev	8 763	10 855	-2 092	4 400	6 101	-1 702	4 363	4 754	-390

	1	2	3	4	5	6	7	8	9
	Credit	Debit	Balance	Credit	Debit	Balance	Credit	Debit	Balance
	Total			Expenditures of embassies and consulates			Other government services		

C.1.3.1 RENDIMENTOS — INCOME

Fonte / Source: Banco de Portugal

10^3 euros

		Total			De trabalho			De investimento								
								Directo			De carteira[1]			De outro investimento[1]		
		Crédito	Débito	Saldo	Crédito	Débito	Saldo	Crédito	Débito	Saldo	Crédito	Débito	Saldo	Crédito	Débito	Saldo
		1	2	3	4	5	6	7	8	9	10	11	12	13	14	15
00		4 974 666	7 718 166	-2 743 500	165 748	138 545	27 203	534 817	1 856 716	-1 321 899	1 822 491	2 285 738	-463 246	2 451 610	3 437 167	-985 558
01		5 940 001	9 285 651	-3 345 650	155 114	177 701	-22 587	712 889	2 168 396	-1 455 507	2 019 009	2 313 975	-294 966	3 052 988	4 625 578	-1 572 590
02		5 773 578	9 101 395	-3 327 817	138 174	174 228	-36 054	861 873	2 314 224	-1 452 351	2 189 051	2 456 615	-267 564	2 584 480	4 156 328	-1 571 849
01	Set	437 241	741 052	-303 810	9 485	12 736	-3 252	54 503	178 712	-124 209	158 232	146 155	12 077	215 021	403 448	-188 427
	Out	434 971	685 327	-250 356	13 738	15 668	-1 930	59 348	175 998	-116 650	153 864	140 204	13 660	208 022	353 458	-145 436
	Nov	511 629	658 029	-146 400	11 713	18 311	-6 597	54 620	171 469	-116 849	162 159	149 898	12 261	283 137	318 352	-35 215
	Dez	601 544	997 954	-396 410	11 026	17 213	-6 187	56 350	184 844	-128 495	176 051	169 324	6 727	358 118	626 574	-268 456
02	Jan	547 143	700 490	-153 347	13 912	17 775	-3 863	67 780	185 337	-117 556	187 566	172 522	15 044	277 884	324 856	-46 972
	Fev	498 062	756 342	-258 280	9 726	13 831	-4 104	67 465	205 956	-138 490	187 392	173 772	13 621	233 478	362 784	-129 306
	Mar	467 072	750 533	-283 461	11 528	11 685	-157	69 925	188 937	-119 012	207 530	186 942	20 588	178 090	362 969	-184 880
	Abr	562 631	914 140	-351 509	11 792	12 633	-841	70 654	210 783	-140 129	207 424	357 149	-149 725	272 761	333 575	-60 813
	Mai	493 595	883 469	-389 874	12 656	13 611	-955	66 433	189 411	-122 979	204 551	264 417	-59 866	209 955	416 030	-206 075
	Jun	469 097	844 649	-375 552	9 792	15 356	-5 564	79 118	193 616	-114 498	189 235	265 264	-76 029	190 952	370 412	-179 461
	Jul	501 957	689 598	-187 641	13 432	13 486	-54	67 147	183 839	-116 692	179 920	186 934	-7 014	241 457	305 339	-63 882
	Ago	456 273	758 884	-302 611	10 494	13 530	-3 036	65 953	191 730	-125 777	175 926	178 328	-2 402	203 901	375 297	-171 396
	Set	438 048	770 275	-332 227	9 885	13 793	-3 908	83 475	192 090	-108 615	160 843	164 648	-3 805	183 845	399 745	-215 899
	Out	425 087	660 781	-235 694	11 551	14 689	-3 138	67 149	188 039	-120 890	163 221	169 473	-6 252	183 166	288 581	-105 415
	Nov	443 831	673 096	-229 265	10 277	20 229	-9 952	66 581	184 042	-117 461	168 793	171 465	-2 671	198 180	297 360	-99 180
	Dez	470 782	699 138	-228 356	13 129	13 610	-481	90 193	200 445	-110 252	156 650	165 703	-9 053	210 810	319 380	-108 570
03	Jan	426 771	691 175	-264 404	12 783	14 966	-2 184	67 984	187 789	-119 805	146 261	152 230	-5 969	199 743	336 190	-136 447
	Fev	397 451	647 934	-250 483	10 231	14 251	-4 019	66 422	198 540	-132 118	151 219	145 105	6 115	169 578	290 038	-120 460

	1	2	3	4	5	6	7	8	9	10	11	12	13	14	15
	Credit	Debit	Balance	Credit	Debit	Balance	Credit	Debit	Balance	Credit	Debit	Balance	Credit	Debit	Balance
	Total			Compensation of employees			Direct			Portfolio			Other		
							Investment								

(1) Na sequência da alteração no tratamento estatístico dos "Activos de reserva", os rendimentos recebidos pelo Banco de Portugal passaram a estar registados, desde Janeiro de 1999, nas componentes "Rendimentos de Investimento de carteira" ou "Rendimentos de Outro investimento", consoante estejam associados a activos externos incluídos, respectivamente, em "Investimento de carteira" ou em "Outro investimento" e "Activos de reserva "./ As a result of the new statistical treatment of "Reserve assets", income received by the Banco de Portugal is recorded, since January 1999, under "Portfolio investment income" or "Other investment income", whether derived from external assets classified as, respectively, "Portfolio investment" or "Other investment" and "Reserve assets".

C.1.3.2 RENDIMENTOS DE INVESTIMENTO DIRECTO — DIRECT INVESTMENT INCOME

Fonte / Source: Banco de Portugal

10^3 euros

		Total			De títulos de participação no capital						De títulos de dívida		
					Dividendos e lucros distribuídos			Lucros reinvestidos					
		Crédito	Débito	Saldo	Crédito	Débito	Saldo	Crédito	Débito	Saldo	Crédito	Débito	Saldo
		1	2	3	4	5	6	7	8	9	10	11	12
00		534 817	1 856 716	-1 321 899	275 852	998 263	-722 411	203 140	692 817	-489 676	55 825	165 636	-109 812
01		712 889	2 168 396	-1 455 507	296 906	1 063 319	-766 413	313 845	935 953	-622 108	102 138	169 123	-66 985
02		861 873	2 314 224	-1 452 351	453 585	986 415	-532 830	302 304	1 185 200	-882 896	105 984	142 609	-36 625
01	Set	54 503	178 712	-124 209	9 069	165 601	-156 532	41 396	861	40 535	4 038	12 249	-8 211
	Out	59 348	175 998	-116 650	13 323	39 344	-26 021	37 438	127 991	-90 553	8 586	8 663	-76
	Nov	54 620	171 469	-116 849	12 624	57 131	-44 507	38 841	109 134	-70 293	3 155	5 204	-2 049
	Dez	56 350	184 844	-128 495	54 756	188 094	-133 338	-2 830	-21 689	18 859	4 424	18 440	-14 016
02	Jan	67 780	185 337	-117 556	15 437	32 510	-17 073	47 483	148 379	-100 896	4 860	4 448	413
	Fev	67 465	205 956	-138 490	10 699	3 684	7 015	51 655	177 146	-125 492	5 112	25 125	-20 013
	Mar	69 925	188 937	-119 012	22 913	163 888	-140 975	39 738	16 867	22 871	7 274	8 182	-908
	Abr	70 654	210 783	-140 129	107 253	29 778	77 475	-43 345	150 937	-194 282	6 746	30 067	-23 321
	Mai	66 433	189 411	-122 979	6 825	165 971	-159 146	55 856	15 063	40 792	3 752	8 377	-4 625
	Jun	79 118	193 616	-114 498	52 675	242 485	-189 810	10 366	-61 479	71 844	16 078	12 610	3 468
	Jul	67 147	183 839	-116 692	77 144	122 434	-45 290	-14 502	58 568	-73 070	4 505	2 836	1 668
	Ago	65 953	191 730	-125 777	19 902	20 926	-1 024	43 112	160 649	-117 537	2 938	10 154	-7 216
	Set	83 475	192 090	-108 615	14 912	80 213	-65 301	47 826	100 411	-52 586	20 737	11 466	9 271
	Out	67 149	188 039	-120 890	26 152	14 323	11 829	37 279	167 078	-129 799	3 717	6 638	-2 920
	Nov	66 581	184 042	-117 461	7 469	44 713	-37 244	55 350	136 245	-80 896	3 762	3 083	679
	Dez	90 193	200 445	-110 252	92 204	65 490	26 714	-28 514	115 333	-143 846	26 503	19 623	6 880
03	Jan	67 984	187 789	-119 805	22 535	187 457	-164 922	41 969	-7 371	49 340	3 480	7 703	-4 224
	Fev	66 422	198 540	-132 118	7 300	7 342	-42	57 171	173 240	-116 069	1 951	17 959	-16 008

	1	2	3	4	5	6	7	8	9	10	11	12
	Credit	Debit	Balance	Credit	Debit	Balance	Credit	Debit	Balance	Credit	Debit	Balance
	Total			Dividends and profits distributed			Reinvested earnings			Income on debt		
				Income on equity								

C.1.3.3 RENDIMENTOS DE INVESTIMENTO DE CARTEIRA[1] — PORTFOLIO INVESTMENT INCOME

Fonte / Source: Banco de Portugal — 10^3 euros

		Total			De títulos de participação no capital			De títulos de dívida: Obrigações e outros títulos de dívida de longo prazo			De títulos de dívida: Instrumentos do mercado monetário		
		Crédito	Débito	Saldo	Crédito	Débito	Saldo	Crédito	Débito	Saldo	Crédito	Débito	Saldo
		1	2	3	4	5	6	7	8	9	10	11	12
00		1 822 491	2 285 738	-463 246	137 664	398 851	-261 187	1 339 649	1 761 233	-421 584	345 178	125 654	219 525
01		2 019 009	2 313 975	-294 966	162 347	491 939	-329 592	1 619 096	1 716 668	-97 572	237 567	105 369	132 198
02		2 189 051	2 456 615	-267 564	156 357	379 935	-223 578	1 830 550	1 946 369	-115 820	202 144	130 311	71 833
01	Set	158 232	146 155	12 077	11 928	1 111	10 816	129 391	136 505	-7 115	16 914	8 539	8 375
	Out	153 864	140 204	13 660	12 230	1 218	11 012	125 584	130 641	-5 058	16 050	8 344	7 706
	Nov	162 159	149 898	12 261	10 225	1 228	8 997	136 168	140 181	-4 013	15 765	8 489	7 277
	Dez	176 051	169 324	6 727	10 874	7 970	2 904	149 201	149 920	-719	15 976	11 433	4 542
02	Jan	187 566	172 522	15 044	13 286	3 706	9 580	156 516	159 509	-2 994	17 765	9 308	8 457
	Fev	187 392	173 772	13 621	10 610	3 672	6 938	159 567	161 508	-1 941	17 216	8 592	8 624
	Mar	207 530	186 942	20 588	14 512	3 701	10 811	172 334	173 411	-1 077	20 683	9 830	10 854
	Abr	207 424	357 149	-149 725	24 466	171 342	-146 876	164 905	176 521	-11 616	18 053	9 287	8 767
	Mai	204 551	264 417	-59 866	15 918	75 019	-59 101	168 374	180 454	-12 080	20 260	8 945	11 315
	Jun	189 235	265 264	-76 029	11 440	82 409	-70 969	159 039	173 873	-14 834	18 757	8 983	9 774
	Jul	179 920	186 934	-7 014	11 179	8 002	3 177	151 803	167 690	-15 886	16 938	11 242	5 696
	Ago	175 926	178 328	-2 402	10 809	4 659	6 150	148 686	161 003	-12 317	16 431	12 666	3 765
	Set	160 843	164 648	-3 805	11 170	4 471	6 699	135 121	147 012	-11 891	14 552	13 164	1 387
	Out	163 221	169 473	-6 252	11 330	4 474	6 856	138 676	152 397	-13 721	13 215	12 601	613
	Nov	168 793	171 465	-2 671	10 748	5 359	5 389	143 526	153 653	-10 127	14 520	12 453	2 067
	Dez	156 650	165 703	-9 053	10 891	13 123	-2 231	132 004	139 339	-7 335	13 755	13 241	514
03	Jan	146 261	152 230	-5 969	9 689	9 411	279	123 549	131 729	-8 180	13 023	11 090	1 933
	Fev	151 219	145 105	6 115	10 836	10 488	348	125 740	123 633	2 107	14 644	10 984	3 660

	1	2	3	4	5	6	7	8	9	10	11	12
	Credit	Debit	Balance	Credit	Debit	Balance	Credit	Debit	Balance	Credit	Debit	Balance
	Total			Income on equity			Bonds and notes			Money market instruments		
							Income on debt					

(1) Na sequência da alteração no tratamento estatístico dos "Activos de reserva", inclui, desde Janeiro 1999, os rendimentos recebidos pelo Banco de Portugal associados a activos externos registados em "Investimento de carteira"./As result of the new statistical treatment of "Reserve assets", it includes, since January 1999, income received by the Banco de Portugal derived from external assets classified as "Portfolio investment".

C.1.4.1 TRANSFERÊNCIAS CORRENTES — CURRENT TRANSFERS

Fonte / Source: Banco de Portugal — 10^3 euros

		Total		Públicas: Total		Públicas: Com a UE		Públicas: Outras		Privadas: Total		Privadas: Remessas de emigrantes/imigrantes		Privadas: Outras	
		Crédito	Débito	Crédito	Débito	Crédito	Débito	Crédito	Débito	Crédito	Débito	Crédito	Débito	Crédito	Débito
		1	2	3	4	5	6	7	8	9	10	11	12	13	14
00		5 841 272	2 168 017	1 632 352	1 479 714	1 544 065	1 298 836	88 287	180 878	4 208 920	688 303	3 458 121	188 961	750 799	499 342
01		6 201 550	2 428 899	1 609 206	1 439 243	1 515 237	1 253 454	93 969	185 788	4 592 344	989 656	3 736 820	408 966	855 524	580 690
02		6 381 786	2 898 478	1 975 336	1 631 865	1 876 590	1 365 245	98 746	266 621	4 406 450	1 266 613	3 405 871	572 179	1 000 579	694 434
01	Set	374 962	194 225	70 862	111 422	63 937	101 833	6 925	9 588	304 100	82 804	254 851	39 392	49 249	43 411
	Out	533 282	221 624	136 139	119 479	132 122	101 997	4 016	17 482	397 144	102 145	320 885	50 767	76 259	51 378
	Nov	473 482	218 986	113 425	119 792	108 080	97 145	5 345	22 647	360 057	99 193	296 526	44 411	63 531	54 783
	Dez	832 533	209 407	394 672	106 891	388 885	101 154	5 788	5 737	437 861	102 516	337 832	50 520	100 029	51 996
02	Jan	567 683	294 122	166 943	186 045	159 531	164 137	7 411	21 908	400 740	108 077	315 297	44 311	85 443	63 766
	Fev	406 913	231 447	106 579	132 008	100 896	110 148	5 683	21 860	300 334	99 438	224 768	42 828	75 566	56 610
	Mar	463 530	227 763	122 000	130 028	115 418	108 759	6 582	21 269	341 530	97 735	263 027	43 820	78 503	53 915
	Abr	423 578	242 146	66 900	131 639	61 356	107 533	5 544	24 106	356 678	110 508	272 099	51 820	84 579	58 688
	Mai	541 723	229 987	212 917	126 503	207 710	109 453	5 207	17 051	328 806	103 483	242 933	50 509	85 873	52 975
	Jun	498 125	229 165	177 099	134 789	169 457	110 855	7 642	23 934	321 026	94 376	248 823	48 284	72 204	46 092
	Jul	743 664	272 728	171 051	169 864	164 591	148 603	6 460	21 261	572 612	102 864	469 313	45 528	103 300	57 336
	Ago	698 173	225 083	280 310	111 925	271 941	85 882	8 369	26 044	417 863	113 157	331 325	53 431	86 538	59 726
	Set	400 180	233 016	89 989	127 008	80 637	103 015	9 352	23 994	310 191	106 008	237 388	49 960	72 803	56 047
	Out	536 651	225 290	164 818	113 474	159 152	101 229	5 665	12 244	371 833	111 816	280 921	52 021	90 912	59 795
	Nov	539 355	235 534	214 105	136 213	207 132	100 531	6 973	35 682	325 250	99 321	247 352	40 884	77 897	58 438
	Dez	562 212	252 197	202 626	132 368	178 769	115 099	23 857	17 269	359 586	119 829	272 625	48 783	86 961	71 046
03	Jan	585 182	297 350	220 132	206 284	212 791	167 269	7 342	39 016	365 050	91 065	258 031	36 475	107 018	54 590
	Fev	340 892	199 361	65 607	119 564	59 863	104 713	5 744	14 851	275 285	79 797	204 959	33 809	70 326	45 988

	1	2	3	4	5	6	7	8	9	10	11	12	13	14
	Credit	Debit	Credit	Debit	Credit	Debit	Credit	Debit	Credit	Debit	Credit	Debit	Credit	Debit
	Total		Total		With the EU		Other		Total		Emigrants' remittances		Other	
			Official						Private					

C.1.4.2 TRANSFERÊNCIAS CORRENTES - REMESSAS DE EMIGRANTES — EMIGRANTS' REMITTANCES

Fonte / Source: Banco de Portugal

10^3 euros

		Total	OCDE											Resto do Mundo		
			Total	União Europeia						Outros				Total	Brasil	Venezuela
				Total	Alemanha	Espanha	França	Luxemburgo	Reino Unido	Total	Canadá	EUA	Suiça			
		1	2	3	4	5	6	7	8	9	10	11	12	13	14	15
00		3 458 121	3 282 062	2 021 978	277 821	56 822	1 335 469	67 226	195 762	1 260 084	145 736	443 456	655 883	176 059	17 779	92 676
01		3 736 820	3 569 344	2 326 001	325 243	58 193	1 520 421	102 738	232 838	1 243 343	114 684	394 582	721 872	167 476	14 128	95 737
02		3 405 871	3 293 982	2 011 529	271 313	80 563	1 226 518	131 420	224 124	1 282 453	114 850	388 954	765 909	111 889	16 680	40 539
01	Set	254 851	242 601	139 950	22 335	2 248	86 251	7 496	16 412	102 652	8 098	27 395	66 396	12 250	353	7 865
	Out	320 885	310 499	194 217	26 845	6 170	122 660	6 769	23 763	116 282	8 903	33 570	72 869	10 386	235	5 530
	Nov	296 526	288 470	182 976	26 947	8 418	113 149	5 943	20 035	105 494	9 018	33 212	61 425	8 056	252	4 825
	Dez	337 832	325 903	214 499	31 077	7 600	136 844	8 821	20 658	111 405	5 046	34 308	70 262	11 929	498	7 627
02	Jan	315 297	299 410	178 039	26 066	11 786	107 912	4 932	19 553	121 371	9 739	45 691	65 232	15 887	744	8 307
	Fev	224 768	216 155	135 553	17 909	6 936	82 102	7 824	15 104	80 602	7 422	32 427	39 994	8 614	785	4 882
	Mar	263 027	246 087	156 524	24 155	6 576	86 469	9 725	23 692	89 562	8 902	33 093	46 505	16 941	8 597	3 310
	Abr	272 099	264 376	166 665	24 938	4 747	106 892	8 859	15 591	97 710	9 259	32 265	55 241	7 723	367	3 196
	Mai	242 933	232 759	138 117	18 249	3 134	86 808	8 116	17 183	94 641	11 445	29 948	52 125	10 175	731	5 779
	Jun	248 823	241 261	140 776	22 224	4 738	80 892	9 681	16 546	100 484	10 759	31 359	56 934	7 562	612	2 337
	Jul	469 313	459 357	306 923	31 217	6 686	211 210	26 299	22 870	152 433	11 390	33 872	105 718	9 956	1 385	2 829
	Ago	331 325	322 846	209 600	23 702	7 810	137 245	14 374	20 918	113 246	11 621	34 525	65 838	8 479	405	2 584
	Set	237 388	230 112	127 298	18 837	5 232	68 474	10 586	18 492	102 813	8 873	31 029	62 167	7 276	1 515	2 253
	Out	280 921	273 678	160 923	22 202	7 233	92 959	8 980	21 927	112 755	9 596	30 626	71 345	7 243	444	2 148
	Nov	247 352	241 335	141 334	20 927	6 824	79 549	9 517	17 012	100 001	8 202	27 075	63 686	6 017	708	1 618
	Dez	272 625	266 609	149 775	20 886	8 861	86 007	12 527	15 237	116 834	7 642	27 042	81 123	6 016	386	1 298
03	Jan	258 031	249 078	154 104	28 027	8 868	83 238	10 110	16 647	94 974	6 994	30 109	56 679	8 953	1 024	2 833
	Fev	204 959	199 580	128 108	20 964	6 038	73 287	8 632	13 431	71 472	6 132	20 185	44 342	5 380	1 037	845

	1	2	3	4	5	6	7	8	9	10	11	12	13	14	15
	Total	Total	Total	Germany	Spain	France	Luxembourg	United Kingdom	Total	Canada	USA	Switzerland	Total	Brazil	Venezuela
			European Union						Other						
		OECD											Rest of the World		

C.1.5 BALANÇA DE CAPITAL — CAPITAL ACCOUNT

Fonte / Source: Banco de Portugal

10^3 euros

		Total			Transferências públicas			Transferências privadas			Aquisição / cedência de activos não produzidos não financeiros		
		Crédito	Débito	Saldo	Crédito	Débito	Saldo	Crédito	Débito	Saldo	Crédito	Débito	Saldo
		1	2	3	4	5	6	7	8	9	10	11	12
00		1 854 165	184 380	1 669 785	1 673 217	24 011	1 649 206	120 915	117 975	2 940	60 033	42 394	17 639
01		1 431 745	235 164	1 196 581	1 260 245	54 264	1 205 981	137 497	130 283	7 214	34 004	50 618	-16 614
02		2 186 092	207 421	1 978 672	2 049 755	40 986	2 008 769	108 072	142 778	-34 706	28 265	23 656	4 609
01	Set	104 464	17 140	87 324	93 921	3 427	90 494	8 945	11 679	-2 734	1 598	2 034	-436
	Out	207 408	17 250	190 158	193 271	2 115	191 156	13 324	12 224	1 099	814	2 911	-2 098
	Nov	65 114	17 909	47 204	50 114	4 588	45 526	12 320	10 309	2 011	2 680	3 013	-332
	Dez	365 158	19 784	345 375	352 031	9 393	342 638	11 565	9 266	2 299	1 562	1 124	437
02	Jan	156 672	17 428	139 244	134 006	2 585	131 421	13 675	11 029	2 646	8 992	3 815	5 177
	Fev	174 376	16 293	158 083	167 289	5 427	161 862	6 821	8 944	-2 123	266	1 922	-1 656
	Mar	78 589	11 843	66 746	69 181	845	68 336	9 023	9 598	-575	385	1 400	-1 015
	Abr	22 757	14 041	8 716	12 655	1 817	10 838	8 951	9 800	-849	1 152	2 424	-1 273
	Mai	194 762	29 802	164 960	185 364	17 999	167 365	8 657	11 151	-2 494	741	652	89
	Jun	310 325	13 963	296 362	301 468	1 744	299 724	8 374	9 055	-681	483	3 163	-2 680
	Jul	212 876	13 658	199 218	195 520	1	195 519	9 847	12 128	-2 280	7 508	1 529	5 979
	Ago	21 132	21 409	-278	7 222	1 493	5 729	9 166	14 726	-5 560	4 744	5 190	-447
	Set	140 035	16 307	123 729	132 385	2 218	130 167	6 801	12 904	-6 103	849	1 185	-336
	Out	264 375	19 205	245 170	253 353	325	253 028	9 190	17 950	-8 761	1 832	929	902
	Nov	261 984	15 069	246 915	251 475	1 041	250 435	9 683	13 735	-4 052	826	294	532
	Dez	348 208	18 402	329 806	339 837	5 491	334 345	7 884	11 759	-3 875	488	1 153	-665
03	Jan	190 154	12 355	177 799	177 882	624	177 258	9 225	10 557	-1 332	3 047	1 173	1 874
	Fev	353 130	11 181	341 949	336 561	203	336 358	6 440	9 446	-3 006	10 129	1 532	8 597

	1	2	3	4	5	6	7	8	9	10	11	12
	Credit	Debit	Balance	Credit	Debit	Balance	Credit	Debit	Balance	Credit	Debit	Balance
	Total			Official transfers			Private transfers			Acquisition / disposal of non-produced, non-financial assets		

C.1.6 TRANSFERÊNCIAS COM A UNIÃO EUROPEIA[1] — TRANSFERS WITH THE EUROPEAN UNION[1]

Fonte / Source: Banco de Portugal — 10^3 euros

		Correntes									De capital					Saldo
		Créditos						Débitos			Créditos					
		Reembolsos	FEOGA-Garantia	FEOGA - Orientação	FEDER	FSE	Outros recebimentos	Contribuição financeira	Direitos aduaneiros e direitos niveladores agrícolas	Outros	Fundo de Coesão	FEDER	PEDIP	FEOGA-Orientação	Outros recebimentos	
		1	2	3	4	5	6	7	8	9	10	11	12	13	14	15
00		21 379	652 840	63 350	222 308	508 581	75 608	1 094 840	198 884	5 112	116 467	1 259 744	0	253 400	42 609	1 917 449
01		8 722	874 809	7 945	138 842	443 535	41 383	1 066 366	182 077	5 012	441 598	785 860	0	31 780	58	1 521 078
02		94 999	758 130	53 073	227 089	701 553	41 746	1 219 538	142 676	3 030	387 110	1 286 839	0	220 559	14 948	2 420 800
01	Set	0	29 215	4 214	9 800	18 613	2 096	86 515	15 002	316	21 168	55 531	0	16 854	58	55 714
	Out	0	57 206	746	31 717	40 702	1 752	88 807	13 014	175	10 329	179 728	0	2 984	0	223 167
	Nov	0	71 797	0	1 891	32 451	1 941	86 515	10 418	212	39 276	10 717	0	0	0	60 927
	Dez	0	78 563	1 622	45 723	261 497	1 480	86 515	13 551	1 088	86 411	259 099	0	6 488	0	639 728
02	Jan	6 234	127 192	6 102	18 777	0	1 226	151 130	12 975	32	3 189	106 401	0	24 409	0	129 393
	Fev	0	81 510	0	159	18 174	1 053	96 195	13 897	56	26 858	901	0	0	0	18 507
	Mar	0	94 248	0	11 085	5 354	4 732	97 011	11 748	0	3 955	62 815	0	0	2 409	75 837
	Abr	0	43 469	0	460	15 829	1 598	97 011	9 607	915	9 752	2 607	0	0	0	-33 818
	Mai	0	35 842	1 338	14 385	143 553	12 592	99 116	10 209	128	97 336	81 516	0	5 353	1 158	283 621
	Jun	0	95 674	0	47 230	24 151	2 402	97 011	13 500	344	33 822	267 635	0	0	0	360 059
	Jul	62 006	27 820	8 782	25 843	39 239	901	135 283	13 320	0	13 925	146 444	0	35 127	0	211 485
	Ago	22 728	42 770	0	1 215	201 552	3 676	72 815	13 066	0	0	6 884	0	0	0	192 944
	Set	0	27 880	0	17 033	32 848	2 876	90 439	12 477	99	33 027	96 519	0	0	2 840	110 007
	Out	0	122	9 862	34 433	114 396	339	90 439	10 157	633	18 691	195 122	0	39 449	32	311 217
	Nov	0	78 780	14 002	32 788	80 068	1 493	90 440	10 073	18	0	185 800	0	64 274	1 401	358 075
	Dez	4 031	102 823	12 987	23 681	26 389	8 858	102 647	11 647	805	146 555	134 194	0	51 946	7 109	403 474
03	Jan	0	158 250	0	28 743	25 403	395	157 648	9 608	13	14 933	162 874	0	0	0	223 330
	Fev	0	0	15 776	43 800	0	287	96 260	8 447	5	25 200	248 198	0	63 104	0	291 652

	1	2	3	4	5	6	7	8	9	10	11	12	13	14	15
	Reimbursements	EAGGF-Guarantee	EAGGF-Guidance	ERDF	ESF	Other receipts	Financial contribution	Customs and levelling duties	Other	Social cohesion fund	ERDF	PEDIP	EAGGF-Guidance	Other receipts	Balance
	Credits						Debits			Credits					
	Current									Capital					

(1) Inclui rubricas da Balança Corrente e da Balança de Capital. / Includes Current and Capital accounts items.

C.1.7 BALANÇA DE PAGAMENTOS TECNOLÓGICA[1] — TECHNOLOGICAL BALANCE OF PAYMENTS[1]

Fonte / Source: Banco de Portugal — 10^3 euros

		Total			Direitos de utilização e Propriedade industrial			Serviços de assistência técnica			Serviços de investigação e desenvolvimento			Outros serviços de natureza técnica		
		Crédito	Débito	Saldo	Crédito	Débito	Saldo	Crédito	Débito	Saldo	Crédito	Débito	Saldo	Crédito	Débito	Saldo
		1	2	3	4	5	6	7	8	9	10	11	12	13	14	15
00		319 558	734 781	-415 224	90 364	314 508	-224 144	105 944	216 221	-110 278	14 878	14 698	180	108 372	189 354	-80 982
01		314 646	667 449	-352 802	59 816	310 715	-250 899	127 332	166 287	-38 955	16 438	10 195	6 242	111 061	180 251	-69 190
02		398 690	730 500	-331 810	58 233	322 175	-263 941	165 255	180 988	-15 733	29 990	9 577	20 413	145 212	217 760	-72 549
01	Set	22 711	44 370	-21 659	5 451	14 564	-9 113	7 935	15 418	-7 483	1 364	533	831	7 961	13 855	-5 894
	Out	26 812	47 957	-21 145	2 818	28 940	-26 122	8 411	6 166	2 245	1 939	569	1 370	13 644	12 282	1 362
	Nov	27 419	66 024	-38 605	5 034	25 657	-20 623	8 980	24 494	-15 514	2 144	1 070	1 074	11 261	14 804	-3 543
	Dez	28 807	63 226	-34 420	3 251	16 853	-13 601	10 393	27 291	-16 899	2 279	1 542	737	12 884	17 540	-4 656
02	Jan	37 905	81 110	-43 206	10 523	32 441	-21 918	12 068	23 318	-11 250	2 566	1 055	1 511	12 748	24 296	-11 549
	Fev	31 626	83 113	-51 487	3 529	36 908	-33 379	16 642	20 729	-4 087	2 182	1 400	782	9 273	24 076	-14 802
	Mar	27 385	52 144	-24 759	3 512	13 333	-9 821	10 579	12 946	-2 367	1 599	1 595	4	11 694	24 269	-12 575
	Abr	33 132	66 978	-33 846	2 823	36 663	-33 840	17 025	16 432	594	1 565	655	910	11 719	13 229	-1 510
	Mai	32 107	58 669	-26 562	2 853	27 671	-24 818	14 231	12 265	1 967	2 775	429	2 346	12 247	18 303	-6 056
	Jun	27 443	69 409	-41 967	2 365	27 183	-24 819	8 755	18 801	-10 046	4 297	516	3 781	12 027	22 910	-10 883
	Jul	41 194	45 542	-4 349	9 573	22 642	-13 069	15 701	8 929	6 773	2 064	582	1 481	13 856	13 389	466
	Ago	32 374	64 839	-32 465	8 454	34 600	-26 146	11 798	15 176	-3 378	3 682	392	3 289	8 440	14 670	-6 231
	Set	30 239	44 398	-14 158	3 783	16 122	-12 339	12 000	14 542	-2 543	1 517	299	1 218	12 940	13 435	-495
	Out	36 680	53 534	-16 854	5 829	24 098	-18 269	14 250	10 227	4 023	3 321	797	2 525	13 280	18 413	-5 132
	Nov	29 302	49 071	-19 768	2 284	26 137	-23 853	12 156	7 963	4 194	1 707	598	1 108	13 155	14 372	-1 217
	Dez	39 304	61 694	-22 389	2 706	24 377	-21 671	20 049	19 661	389	2 715	1 258	1 457	13 833	16 398	-2 564
03	Jan	34 209	64 300	-30 091	5 213	25 771	-20 558	13 275	16 485	-3 209	3 402	1 440	1 962	12 318	20 604	-8 286
	Fev	37 539	54 480	-16 942	11 892	20 042	-8 150	8 785	16 766	-7 981	1 488	1 034	454	15 374	16 638	-1 264

	1	2	3	4	5	6	7	8	9	10	11	12	13	14	15
	Credit	Debit	Balance	Credit	Debit	Balance	Credit	Debit	Balance	Credit	Debit	Balance	Credit	Debit	Balance
	Total			Royalties and license fees and Industrial property			Technical assistence services			Research and development services			Other technical services		

(1) De acordo com a metodologia da OCDE incorpora rubricas da Balança corrente e da Balança de capital. / According to OECD methodologies includes Current and Capital accounts items.

C.2.1 BALANÇA FINANCEIRA[a] — FINANCIAL ACCOUNT[a]

Principais componentes — **Main items**

Valores líquidos — **Net figures**

Fonte / Source: Banco de Portugal

10^3 euros

		Total	Investimento directo		Investimento de carteira		Derivados financeiros	Outro investimento		Activos de reserva
			De Portugal no exterior	Do exterior em Portugal	Activos	Passivos		Activos	Passivos	
		1	2	3	4	5	6	7	8	9
00		10 870 260	-8 153 645	7 366 989	-5 040 325	2 962 279	338 391	-11 792 637	25 594 318	-405 109
01		10 938 041	-8 452 785	6 584 524	-7 983 123	10 896 322	284 312	-5 287 608	15 866 169	-969 770
02		8 814 207	-3 725 852	4 522 407	-7 371 681	10 589 695	-11 763	-3 582 030	9 489 463	-1 096 031
01	Set	842 726	526 600	14 689	-704 590	1 796 574	-11 172	770 743	-1 585 699	35 580
	Out	925 625	-323 042	579 217	-1 219 121	1 205 209	-59 783	-3 529 406	4 142 230	130 320
	Nov	871 347	-173 879	131 184	-904 264	169 568	100 311	-1 659 127	3 431 762	-224 208
	Dez	260 264	-570 695	743 505	-1 331 329	1 392 516	116 249	1 110 531	-975 327	-225 186
02	Jan	963 433	-152 663	681 287	-1 084 756	728 720	69 875	1 919 484	-1 180 550	-17 963
	Fev	944 088	317 761	207 460	-1 092 145	699 346	-67 164	-1 661 481	2 654 256	-113 945
	Mar	297 745	57 199	721 947	-1 185 155	-286 966	-3 100	-2 322 563	3 619 687	-303 304
	Abr	1 487 478	34 000	370 424	717 746	357 879	2 809	-1 323 136	1 386 838	-59 082
	Mai	1 284 061	-113 890	367 602	-1 220 843	830 483	-44 329	-2 518 564	4 160 945	-177 343
	Jun	936 398	-264 211	102 860	57 150	1 378 183	-31 788	-2 946 708	2 875 929	-235 016
	Jul	-249 392	-1 398 427	273 673	-662 074	1 822 868	-73 497	-914 482	828 855	-126 309
	Ago	-191 164	-726 670	196 412	-1 005 811	686 964	102 736	2 785 539	-2 362 435	132 102
	Set	1 145 531	-452 403	464 171	-671 091	746 825	72 669	-1 101 994	2 370 975	-283 621
	Out	990 200	-663 885	251 513	91 203	-85 204	-100 381	-1 869 108	3 336 793	29 269
	Nov	350 937	-138 070	281 460	-746 758	476 895	-13 596	1 700 456	-1 210 059	610
	Dez	854 892	-224 594	603 598	-569 146	3 233 703	74 003	4 670 526	-6 991 770	58 571
03	Jan	450 468	-99 429	67 782	-1 162 945	-1 175 928	30 743	-2 276 477	4 014 688	1 052 035
	Fev	998 354	-150 246	378 734	-2 960 554	1 026 805	-37 580	-883 038	1 733 926	1 890 308

	1	2	3	4	5	6	7	8	9
	Total	Portuguese investment abroad	Foreign investment in Portugal	Assets	Liabilities	Financial derivatives	Assets	Liabilities	Reserve assets
		Direct investment		Portfolio investment			Other investment		

C.2.2.1 INVESTIMENTO DIRECTO DE PORTUGAL NO EXTERIOR (continua) — PORTUGUESE DIRECT INVESTMENT ABROAD (to be continued)

Por tipo de operação — **By type of operation**

Fonte / Source: Banco de Portugal

10^3 euros

		Total			No capital de empresas											
					Total			Constituição de empresas			Aumento de capital[1]			Aquisição de quotas / acções		
		Crédito	Débito	Saldo	Crédito	Débito	Saldo	Crédito	Débito	Saldo	Crédito	Débito	Saldo	Crédito	Débito	Saldo
		1	2	3	4	5	6	7	8	9	10	11	12	13	14	15
00		7 449 667	15 603 312	-8 153 645	1 243 750	8 957 617	-7 713 868	2 776	407 827	-405 051	41 637	1 845 674	-1 804 037	1 199 336	6 704 116	-5 504 780
01		6 541 054	14 993 839	-8 452 785	2 937 151	9 263 898	-6 326 747	13 509	809 962	-796 453	567 351	3 357 641	-2 790 290	2 356 292	5 096 296	-2 740 004
02		4 791 476	8 517 328	-3 725 852	2 408 524	3 741 479	-1 332 954	3 837	200 848	-197 011	125 038	1 391 733	-1 266 694	2 279 649	2 148 898	130 751
01	Set	980 869	454 268	526 600	261 705	51 535	210 170	0	974	-974	0	10 447	-10 447	261 705	40 114	221 591
	Out	111 332	434 374	-323 042	9 159	222 257	-213 098	0	311	-311	6 085	97 134	-91 049	3 074	124 812	-121 737
	Nov	163 807	337 686	-173 879	20 113	175 314	-155 201	13 509	13 767	-258	10	109 074	-109 064	6 594	52 474	-45 880
	Dez	396 267	966 961	-570 695	46 214	402 668	-356 455	0	3 192	-3 192	2	385 108	-385 106	46 212	14 369	31 843
02	Jan	92 161	244 824	-152 663	2 631	39 454	-36 823	1 118	141	977	0	6 634	-6 634	1 513	32 679	-31 166
	Fev	682 285	364 523	317 761	606 449	114 821	491 628	0	392	-392	98 000	105 770	-7 770	508 449	8 659	499 790
	Mar	491 983	434 784	57 199	149 200	82 964	66 236	0	538	-538	0	37 609	-37 609	149 200	44 817	104 384
	Abr	238 767	204 767	34 000	90 996	65 341	25 655	2 719	11 677	-8 958	7 846	20 667	-12 821	80 431	32 997	47 434
	Mai	185 255	299 146	-113 890	67 113	20 350	46 762	0	535	-535	13 086	13 171	-85	54 027	6 644	47 382
	Jun	96 743	360 955	-264 211	17 192	194 067	-176 875	0	2 180	-2 180	40	64 995	-64 955	17 152	126 893	-109 741
	Jul	370 657	1 769 083	-1 398 427	30 342	1 451 188	-1 420 846	0	6 693	-6 693	0	9 993	-9 993	30 342	1 434 502	-1 404 160
	Ago	59 150	785 819	-726 670	6	661 356	-661 349	0	80	-80	6	656 194	-656 188	0	5 082	-5 082
	Set	72 269	524 672	-452 403	11 998	349 413	-337 415	0	204	-204	0	127 384	-127 384	11 998	221 825	-209 827
	Out	457 482	1 121 366	-663 885	350 440	61 718	288 722	0	25 759	-25 759	30	29 618	-29 588	350 410	6 342	344 068
	Nov	177 814	315 884	-138 070	54 434	166 552	-112 118	0	2 555	-2 555	0	8 500	-8 500	54 434	155 497	-101 063
	Dez	1 866 910	2 091 504	-224 594	1 027 723	534 254	493 469	0	150 095	-150 095	6 030	311 198	-305 168	1 021 693	72 961	948 732
03	Jan	169 449	268 878	-99 429	3 032	28 620	-25 589	0	165	-165	0	3 678	-3 678	3 032	24 777	-21 746
	Fev	67 182	217 428	-150 246	757	65 199	-64 441	0	323	-323	0	6 103	-6 103	757	58 773	-58 016

	1	2	3	4	5	6	7	8	9	10	11	12	13	14	15
	Credit	Debit	Balance	Credit	Debit	Balance	Credit	Debit	Balance	Credit	Debit	Balance	Credit	Debit	Balance
	Total			Total			Establishment of new companies			Equity increases[1]			Total / partial purchase of establishments		
				Equity capital											

C.2.2.1 INVESTIMENTO DIRECTO DE PORTUGAL NO EXTERIOR (continuação)
Por tipo de operação

PORTUGUESE DIRECT INVESTMENT ABROAD (continued)
By type of operation

Fonte / Source: Banco de Portugal

10^3 euros

		Lucros reinvestidos[2]			Créditos, empréstimos e suprimentos						Operações sobre imóveis[3]			Outros		
					de longo prazo			de curto prazo								
		Crédito	Débito	Saldo	Crédito	Débito	Saldo	Crédito	Débito	Saldo	Crédito	Débito	Saldo	Crédito	Débito	Saldo
		16	17	18	19	20	21	22	23	24	25	26	27	28	29	30
00		426 436	629 577	-203 140	5 628 310	5 692 871	-64 561	135 889	127 995	7 895	8 490	52 763	-44 274	6 792	142 489	-135 698
01		557 319	871 164	-313 845	2 832 598	4 651 729	-1 819 131	197 514	57 593	139 921	7 007	59 448	-52 441	9 465	90 007	-80 542
02		740 362	1 042 666	-302 304	1 353 973	3 317 315	-1 963 342	274 847	330 008	-55 161	12 238	34 268	-22 030	1 532	51 593	-50 061
01	Set	38 448	79 844	-41 396	676 525	314 087	362 438	4 098	78	4 020	42	3 596	-3 554	50	5 127	-5 077
	Out	38 716	76 154	-37 438	51 179	99 702	-48 524	10 905	16 964	-6 059	1 262	6 156	-4 894	111	13 141	-13 030
	Nov	38 613	77 454	-38 841	103 889	66 436	37 454	186	1	185	686	3 742	-3 056	320	14 739	-14 419
	Dez	64 993	62 163	2 830	255 225	492 031	-236 806	28 919	0	28 919	850	3 344	-2 494	67	6 755	-6 689
02	Jan	46 076	93 559	-47 483	20 943	102 611	-81 668	21 095	3 327	17 768	1 415	1 470	-55	0	4 403	-4 403
	Fev	45 881	97 535	-51 655	26 996	146 327	-119 331	2 600	0	2 600	338	2 493	-2 155	21	3 348	-3 326
	Mar	46 913	86 651	-39 738	284 431	250 535	33 897	11 010	5 455	5 554	359	3 590	-3 231	71	5 589	-5 519
	Abr	115 104	71 759	43 345	12 047	43 252	-31 205	20 312	17 304	3 008	309	3 926	-3 618	0	3 184	-3 184
	Mai	45 706	101 561	-55 856	66 435	150 048	-83 613	5 323	20 400	-15 077	419	3 370	-2 951	260	3 416	-3 156
	Jun	65 615	75 981	-10 366	6 198	84 288	-78 090	6 455	1 800	4 655	1 189	2 210	-1 022	94	2 609	-2 514
	Jul	88 013	73 511	14 502	131 186	106 190	24 996	120 275	124 668	-4 392	841	3 158	-2 317	0	10 369	-10 369
	Ago	46 347	89 459	-43 112	6 200	31 306	-25 106	4 800	0	4 800	1 772	2 139	-368	25	1 559	-1 534
	Set	46 058	93 884	-47 826	12 254	61 147	-48 893	0	15 100	-15 100	1 264	3 111	-1 847	695	2 016	-1 321
	Out	47 795	85 074	-37 279	44 261	853 813	-809 552	13 015	115 022	-102 007	1 917	3 138	-1 221	54	2 601	-2 547
	Nov	45 725	101 075	-55 350	67 487	26 706	40 781	7 959	10 207	-2 248	1 897	2 337	-440	311	9 006	-8 694
	Dez	101 130	72 616	28 514	675 535	1 461 091	-785 556	62 003	16 725	45 278	519	3 324	-2 805	0	3 493	-3 493
03	Jan	47 795	89 764	-41 969	97 213	118 589	-21 376	19 871	24 808	-4 937	1 538	3 731	-2 193	0	3 365	-3 365
	Fev	47 011	104 182	-57 171	14 074	42 953	-28 879	3 834	0	3 834	1 303	3 597	-2 294	202	1 497	-1 295

	16	17	18	19	20	21	22	23	24	25	26	27	28	29	30
	Credit	Debit	Balance	Credit	Debit	Balance	Credit	Debit	Balance	Credit	Debit	Balance	Credit	Debit	Balance
	Reinvested earnings[2]			Long-term			Short-term			Real estate[3]			Other		
				Loans and borrowings											

(1) Inclui as prestações suplementares de capital. / Includes additional instalments.
(2) Estimativa mensal calculada pelo Banco de Portugal com base nos últimos dados anuais disponíveis obtidos através dos Inquéritos ao Investimento Directo. / Estimated monthly by Banco de Portugal based on the available annual figures obtained from the Direct Investment Surveys.
(3) Inclui as operações de investimento imobiliário realizadas por particulares. / Includes real estate investment made by private individuals.

C.2.2.2 INVESTIMENTO DIRECTO DE PORTUGAL NO EXTERIOR (continua)
Por sector de actividade da empresa residente

PORTUGUESE DIRECT INVESTMENT ABROAD (to be continued)
By economic activity of the resident company

Fonte / Source: Banco de Portugal

10^3 euros

		Agricultura, caça, silvicultura e pesca			Indústrias extractivas			Indústrias transformadoras			Produção e distribuição de electricidade, gás e água			Construção		
		Crédito	Débito	Saldo	Crédito	Débito	Saldo	Crédito	Débito	Saldo	Crédito	Débito	Saldo	Crédito	Débito	Saldo
		1	2	3	4	5	6	7	8	9	10	11	12	13	14	15
00		282	4 908	-4 626	93	139	-46	81 752	487 217	-405 465	8 422	10 093	-1 672	19 853	87 539	-67 686
01		1 045	7 813	-6 768	0	14	-14	135 435	258 618	-123 183	15 508	18 353	-2 845	24 279	48 846	-24 567
02		1 277	3 476	-2 199	0	3	-3	99 880	267 137	-167 256	19 049	22 129	-3 080	49 856	45 725	4 131
01	Set	98	348	-251	0	0	0	5 555	11 190	-5 635	1 708	1 498	210	1 018	3 506	-2 488
	Out	78	25	54	0	8	-8	10 449	20 415	-9 966	68	1 467	-1 399	1 009	4 726	-3 717
	Nov	79	174	-95	0	0	0	3 159	9 624	-6 465	1 913	1 478	435	1 981	6 321	-4 340
	Dez	85	617	-532	0	0	0	4 069	16 017	-11 947	1 249	1 248	0	1 085	7 087	-6 002
02	Jan	149	318	-169	0	0	0	7 521	36 112	-28 591	84	1 826	-1 742	4 594	1 905	2 690
	Fev	110	0	110	0	0	0	6 369	14 605	-8 236	84	1 859	-1 775	5 296	5 804	-508
	Mar	97	31	66	0	0	0	4 413	14 932	-10 519	84	1 766	-1 682	546	2 591	-2 045
	Abr	97	793	-695	0	0	0	6 538	44 959	-38 421	508	1 571	-1 063	692	4 309	-3 617
	Mai	97	582	-485	0	0	0	29 835	21 048	8 786	4 920	1 891	3 029	694	3 129	-2 435
	Jun	97	459	-361	0	0	0	4 155	22 377	-18 223	104	1 558	-1 455	550	2 253	-1 703
	Jul	97	134	-36	0	0	0	5 116	18 580	-13 464	2 635	1 547	1 088	609	5 403	-4 794
	Ago	120	0	120	0	0	0	6 978	22 240	-15 262	84	1 792	-1 709	1 215	3 988	-2 773
	Set	97	230	-132	0	3	-3	9 069	16 622	-7 553	2 876	1 829	1 047	1 092	2 847	-1 755
	Out	97	227	-130	0	0	0	4 130	17 561	-13 432	84	1 786	-1 702	1 319	3 841	-2 522
	Nov	97	698	-601	0	0	0	3 956	12 513	-8 557	84	1 887	-1 803	1 708	3 420	-1 712
	Dez	121	5	116	0	0	0	11 800	25 587	-13 786	7 504	2 816	4 689	31 541	6 235	25 306
03	Jan	100	0	100	0	0	0	5 515	16 640	-11 126	86	1 823	-1 737	9 751	9 397	354
	Fev	100	661	-561	0	0	0	5 800	11 435	-5 635	5 652	1 943	3 709	487	1 590	-1 104

	1	2	3	4	5	6	7	8	9	10	11	12	13	14	15
	Credit	Debit	Balance	Credit	Debit	Balance	Credit	Debit	Balance	Credit	Debit	Balance	Credit	Debit	Balance
	Agriculture, hunting, forestry and fishing			Mining and quarrying			Manufacturing			Production and distribution of electricity, gas and water			Construction		

C.2.2.2 INVESTIMENTO DIRECTO DE PORTUGAL NO EXTERIOR (continuação)
Por sector de actividade da empresa residente

PORTUGUESE DIRECT INVESTMENT ABROAD (continued)
By economic activity of the resident company

Fonte / Source: Banco de Portugal

10^3 euros

		Comércio por grosso e a retalho, reparações, alojamento e restauração			Transportes, armazenagem e comunicações			Actividades financeiras			Actividades imobiliárias, alugueres e serviços prestados às empresas			Outras actividades		
		Crédito	Débito	Saldo	Crédito	Débito	Saldo	Crédito	Débito	Saldo	Crédito	Débito	Saldo	Crédito	Débito	Saldo
		16	17	18	19	20	21	22	23	24	25	26	27	28	29	30
00		27 659	120 044	-92 385	1 487 661	48 113	1 439 548	3 062 360	3 249 323	-186 963	2 666 290	11 467 320	-8 801 031	95 297	128 616	-33 319
01		32 176	3 216 126	-3 183 950	1 336 503	1 303 941	32 561	2 884 962	4 913 322	-2 028 359	2 051 396	5 126 204	-3 074 807	59 749	100 603	-40 854
02		23 053	70 997	-47 944	80 429	86 549	-6 119	799 885	657 024	142 861	3 662 521	7 280 067	-3 617 546	55 525	84 222	-28 697
01	Set	774	2 969	-2 196	3 738	223 420	-219 682	485 645	56 154	429 492	481 583	147 982	333 601	751	7 202	-6 451
	Out	667	58 635	-57 968	2 723	3 647	-923	18 001	121 901	-103 900	76 705	214 558	-137 854	1 630	8 993	-7 362
	Nov	655	13 312	-12 657	5 732	9 448	-3 716	31 850	17 028	14 822	117 310	271 742	-154 432	1 128	8 558	-7 430
	Dez	2 229	8 767	-6 538	6 166	7 723	-1 557	35 010	330 850	-295 840	318 094	590 063	-271 969	28 279	4 589	23 690
02	Jan	1 065	4 535	-3 470	3 400	2 623	778	11 618	17 551	-5 933	59 834	174 539	-114 705	3 896	5 416	-1 520
	Fev	1 153	3 210	-2 057	3 641	4 240	-598	249 273	134 412	114 861	415 162	192 663	222 500	1 196	7 731	-6 535
	Mar	910	2 252	-1 342	4 108	35 632	-31 524	201 386	49 791	151 596	276 988	320 738	-43 750	3 450	7 052	-3 601
	Abr	4 608	3 430	1 178	3 765	2 613	1 151	116 729	28 897	87 832	95 434	111 744	-16 310	10 397	6 451	3 946
	Mai	783	11 351	-10 568	3 374	2 511	863	31 342	21 817	9 525	111 918	228 990	-117 072	2 293	7 826	-5 533
	Jun	2 051	2 181	-130	3 569	12 555	-8 986	32 451	164 045	-131 594	49 234	150 146	-100 912	4 533	5 380	-848
	Jul	3 235	6 701	-3 466	8 725	7 690	1 035	20 370	16 148	4 222	322 462	1 708 205	-1 385 743	7 409	4 676	2 732
	Ago	1 894	9 605	-7 711	3 395	2 648	747	11 924	15 465	-3 542	30 092	722 885	-692 793	3 448	7 196	-3 748
	Set	1 421	3 112	-1 690	3 597	3 693	-97	19 961	49 627	-29 666	29 794	437 088	-407 293	4 362	9 622	-5 260
	Out	941	3 525	-2 585	5 720	5 303	418	61 766	42 535	19 231	380 544	1 037 023	-656 479	2 881	9 564	-6 683
	Nov	774	4 305	-3 531	3 374	2 737	637	14 697	103 497	-88 800	150 248	179 057	-28 809	2 875	7 769	-4 894
	Dez	4 218	16 790	-12 572	33 762	4 305	29 457	28 369	13 239	15 131	1 740 810	2 016 990	-276 180	8 785	5 539	3 247
03	Jan	1 120	28 845	-27 725	3 626	2 755	871	12 011	15 606	-3 595	128 169	183 382	-55 213	9 071	10 429	-1 358
	Fev	795	7 810	-7 014	3 470	3 302	168	11 627	19 695	-8 068	33 021	163 025	-130 004	6 230	7 968	-1 737

	16	17	18	19	20	21	22	23	24	25	26	27	28	29	30
	Credit	Debit	Balance	Credit	Debit	Balance	Credit	Debit	Balance	Credit	Debit	Balance	Credit	Debit	Balance
	Wholesale and retail trade, repairs, hotels and restaurants			Transports, storage and communications			Financial intermediation			Real estate, rentals and business activities			Other activities		

C.2.2.3 INVESTIMENTO DIRECTO DE PORTUGAL NO EXTERIOR
Por zona económica de destino

PORTUGUESE DIRECT INVESTMENT ABROAD
By economic region of destination

Fonte / Source: Banco de Portugal

10^3 euros

		OCDE									PALOP			Resto do Mundo		
		Total			União Europeia			Outros								
		Crédito	Débito	Saldo	Crédito	Débito	Saldo	Crédito	Débito	Saldo	Crédito	Débito	Saldo	Crédito	Débito	Saldo
		1	2	3	4	5	6	7	8	9	10	11	12	13	14	15
00		5 664 131	9 490 804	-3 826 673	5 635 068	9 194 932	-3 559 864	29 063	295 872	-266 809	45 148	252 689	-207 541	1 740 388	5 859 820	-4 119 432
01		4 533 474	11 859 729	-7 326 255	4 325 615	11 257 006	-6 931 392	207 859	602 722	-394 863	38 039	147 487	-109 447	1 969 541	2 986 624	-1 017 083
02		2 462 796	6 434 015	-3 971 219	2 247 062	6 264 927	-4 017 864	215 734	169 088	46 645	43 988	121 324	-77 336	2 284 693	1 961 990	322 703
01	Set	487 984	169 967	318 017	486 445	161 775	324 670	1 539	8 192	-6 653	3 356	6 727	-3 371	489 528	277 574	211 954
	Out	87 535	346 006	-258 471	85 906	238 056	-152 150	1 629	107 950	-106 322	1 519	10 045	-8 526	22 278	78 323	-56 045
	Nov	135 105	231 265	-96 159	130 549	210 151	-79 602	4 556	21 114	-16 558	1 324	8 538	-7 214	27 378	97 883	-70 505
	Dez	334 820	848 994	-514 174	329 675	619 010	-289 335	5 145	229 984	-224 838	2 647	11 473	-8 825	58 800	106 495	-47 695
02	Jan	67 614	181 920	-114 305	63 881	175 296	-111 415	3 733	6 624	-2 890	5 155	10 745	-5 589	19 391	52 160	-32 769
	Fev	550 291	178 407	371 884	548 806	172 740	376 066	1 484	5 667	-4 183	3 652	7 973	-4 321	128 343	178 144	-49 801
	Mar	446 185	284 344	161 841	337 018	276 940	60 078	109 167	7 404	101 762	2 450	8 413	-5 963	43 348	142 027	-98 679
	Abr	163 554	94 673	68 881	81 071	72 808	8 263	82 483	21 865	60 618	3 144	12 882	-9 738	72 070	97 212	-25 142
	Mai	136 985	221 618	-84 633	135 088	208 704	-73 616	1 897	12 914	-11 017	2 335	11 537	-9 202	45 936	65 990	-20 055
	Jun	62 792	188 787	-125 995	60 866	176 266	-115 400	1 926	12 521	-10 595	2 189	10 862	-8 673	31 762	161 305	-129 543
	Jul	232 429	1 704 411	-1 471 982	228 753	1 692 397	-1 463 644	3 676	12 014	-8 338	3 943	10 867	-6 924	134 286	53 805	80 480
	Ago	34 538	89 176	-54 638	32 570	82 725	-50 155	1 968	6 451	-4 483	4 647	6 995	-2 348	19 964	689 648	-669 684
	Set	51 589	457 873	-406 284	48 936	448 216	-399 280	2 653	9 657	-7 004	3 086	11 513	-8 427	17 594	55 286	-37 692
	Out	124 699	1 012 799	-888 100	122 808	979 656	-856 848	1 891	33 143	-31 252	4 270	10 014	-5 744	328 513	98 554	229 959
	Nov	157 711	249 139	-91 428	155 932	216 966	-61 034	1 779	32 173	-30 393	1 610	7 603	-5 993	18 493	59 142	-40 649
	Dez	434 410	1 770 869	-1 336 459	431 334	1 762 213	-1 330 879	3 076	8 656	-5 580	7 507	11 920	-4 413	1 424 993	308 715	1 116 278
03	Jan	143 359	208 881	-65 522	139 851	186 767	-46 916	3 507	22 114	-18 607	4 350	7 865	-3 515	21 740	52 131	-30 391
	Fev	43 164	112 024	-68 860	41 075	106 894	-65 819	2 088	5 130	-3 041	4 751	8 547	-3 796	19 267	96 858	-77 591

	1	2	3	4	5	6	7	8	9	10	11	12	13	14	15
	Credit	Debit	Balance	Credit	Debit	Balance	Credit	Debit	Balance	Credit	Debit	Balance	Credit	Debit	Balance
	Total			European Union			Other			PALOP			Rest of the World		
	OECD														

C.2.2.4 INVESTIMENTO DIRECTO DE PORTUGAL NO EXTERIOR
Em países da área do euro

PORTUGUESE DIRECT INVESTMENT ABROAD
In euro area countries

Fonte / Source: Banco de Portugal

10^3 euros

		Total			Alemanha			Espanha			França			Outros		
		Crédito	Débito	Saldo	Crédito	Débito	Saldo	Crédito	Débito	Saldo	Crédito	Débito	Saldo	Crédito	Débito	Saldo
		1	2	3	4	5	6	7	8	9	10	11	12	13	14	15
00		5 481 639	8 720 739	-3 239 100	83 592	126 795	-43 203	733 966	2 555 776	-1 821 810	33 695	57 662	-23 966	4 630 386	5 980 507	-1 350 120
01		4 215 401	10 875 501	-6 660 100	5 814	15 761	-9 947	726 994	3 821 277	-3 094 283	87 214	108 163	-20 949	3 395 379	6 930 301	-3 534 922
02		2 148 195	6 153 389	-4 005 194	61 976	21 248	40 728	503 548	3 525 969	-3 022 421	20 428	33 771	-13 342	1 562 242	2 572 401	-1 010 160
01	Set	484 352	157 082	327 270	429	317	112	269 144	48 043	221 102	792	970	-177	213 986	107 752	106 234
	Out	75 675	228 035	-152 360	345	2 529	-2 184	26 869	101 579	-74 710	510	7 692	-7 181	47 951	116 236	-68 284
	Nov	120 919	205 899	-84 980	274	648	-374	13 633	58 956	-45 323	1 611	1 991	-380	105 401	144 303	-38 902
	Dez	294 226	534 104	-239 878	310	3 910	-3 600	103 181	59 550	43 631	20 077	10 954	9 123	170 658	459 691	-289 033
02	Jan	62 082	172 979	-110 897	577	355	221	16 918	39 005	-22 088	1 175	634	541	43 413	132 984	-89 571
	Fev	547 598	167 364	380 234	437	388	49	8 234	19 680	-11 445	1 738	936	802	537 189	146 360	390 828
	Mar	317 611	273 790	43 820	393	222	171	7 884	12 441	-4 558	543	3 779	-3 236	308 790	257 347	51 443
	Abr	80 167	69 106	11 061	341	585	-244	24 722	19 677	5 045	1 955	1 355	600	53 150	47 489	5 661
	Mai	134 119	201 307	-67 188	513	609	-95	46 096	24 294	21 801	518	1 330	-812	86 992	175 074	-88 082
	Jun	59 231	170 706	-111 475	333	1 317	-984	11 500	31 994	-20 494	664	1 699	-1 036	46 733	135 695	-88 961
	Jul	216 615	1 686 568	-1 469 953	1 052	501	551	166 717	919 723	-753 006	853	2 110	-1 257	47 993	764 235	-716 241
	Ago	31 370	80 659	-49 289	531	28	503	8 620	24 980	-16 359	1 585	1 954	-368	20 633	53 697	-33 065
	Set	48 088	445 009	-396 921	448	2 724	-2 276	11 174	243 538	-232 364	2 926	1 349	1 577	33 539	197 399	-163 859
	Out	121 408	973 580	-852 172	3 342	1 459	1 882	63 990	600 613	-536 623	2 609	3 798	-1 189	51 468	367 710	-316 242
	Nov	99 822	156 150	-56 329	3 451	10 272	-6 820	7 944	92 911	-84 967	1 538	11 339	-9 800	86 888	41 629	45 259
	Dez	430 083	1 756 169	-1 326 086	50 558	2 788	47 769	129 749	1 497 111	-1 367 362	4 323	3 488	835	245 453	252 781	-7 329
03	Jan	138 485	182 799	-44 315	70 066	546	69 520	14 188	89 531	-75 343	1 047	656	390	53 184	92 066	-38 882
	Fev	39 571	103 681	-64 110	541	849	-308	14 899	39 844	-24 945	807	1 395	-588	23 324	61 594	-38 269

	1	2	3	4	5	6	7	8	9	10	11	12	13	14	15
	Credit	Debit	Balance	Credit	Debit	Balance	Credit	Debit	Balance	Credit	Debit	Balance	Credit	Debit	Balance
	Total			Germany			Spain			France			Other		

C.2.2.5 INVESTIMENTO DIRECTO DE PORTUGAL NO EXTERIOR
Em países fora da área do euro

PORTUGUESE DIRECT INVESTMENT ABROAD
In non-euro area countries

Fonte / Source: Banco de Portugal

10^3 euros

		Reino Unido			Brasil			Suíça			EUA			Outros		
		Crédito	Débito	Saldo	Crédito	Débito	Saldo	Crédito	Débito	Saldo	Crédito	Débito	Saldo	Crédito	Débito	Saldo
		1	2	3	4	5	6	7	8	9	10	11	12	13	14	15
00		153 423	473 686	-320 264	917 684	3 847 318	-2 929 634	2 927	11 144	-8 217	21 151	204 039	-182 888	872 843	2 346 386	-1 473 543
01		110 151	380 209	-270 058	1 196 099	2 165 501	-969 402	9 145	18 339	-9 194	22 806	84 397	-61 591	987 453	1 469 893	-482 440
02		98 618	108 331	-9 713	1 237 623	1 439 611	-201 989	7 947	33 258	-25 311	15 115	83 473	-68 358	1 283 979	699 266	584 713
01	Set	2 081	4 691	-2 610	6 990	255 280	-248 290	101	1 507	-1 405	974	5 641	-4 666	486 370	30 067	456 302
	Out	10 231	9 739	492	7 486	35 403	-27 917	174	802	-628	1 112	8 953	-7 841	16 654	151 443	-134 789
	Nov	9 629	4 225	5 404	6 528	61 082	-54 554	1 789	1 655	134	891	13 058	-12 167	24 051	51 766	-27 716
	Dez	35 446	84 854	-49 409	9 932	85 412	-75 480	1 624	2 763	-1 139	2 771	13 917	-11 145	52 268	245 911	-193 644
02	Jan	1 780	2 314	-534	9 810	30 408	-20 598	1 268	1 314	-46	975	4 599	-3 624	16 245	33 211	-16 965
	Fev	1 005	5 366	-4 361	112 612	137 826	-25 214	128	891	-762	999	3 777	-2 778	19 942	49 300	-29 358
	Mar	19 407	3 130	16 277	8 882	92 408	-83 526	128	1 160	-1 032	931	5 382	-4 451	145 024	58 913	86 111
	Abr	903	3 665	-2 762	12 235	54 461	-42 226	2 111	1 644	467	998	8 177	-7 180	142 353	67 714	74 640
	Mai	969	6 376	-5 407	18 413	37 257	-18 844	128	732	-604	1 510	5 066	-3 556	30 116	48 408	-18 292
	Jun	1 635	5 553	-3 918	8 882	144 831	-135 950	663	5 658	-4 995	1 005	5 868	-4 863	25 327	28 338	-3 011
	Jul	12 137	4 046	8 091	98 128	38 060	60 068	1 571	4 423	-2 852	1 847	6 136	-4 289	40 358	29 850	10 509
	Ago	1 186	2 015	-828	9 762	666 897	-657 134	128	2 074	-1 945	1 260	2 906	-1 646	15 443	31 270	-15 827
	Set	848	2 973	-2 125	8 882	31 721	-22 839	228	4 765	-4 538	2 137	2 820	-683	12 086	37 384	-25 297
	Out	1 399	6 055	-4 655	209 977	62 003	147 974	153	2 844	-2 691	1 069	28 917	-27 847	123 474	47 968	75 506
	Nov	56 110	60 796	-4 686	8 987	31 817	-22 830	128	7 358	-7 230	1 069	5 461	-4 392	11 698	54 301	-42 603
	Dez	1 236	6 041	-4 805	731 052	111 923	619 130	1 311	395	916	1 316	4 365	-3 049	701 911	212 611	489 301
03	Jan	1 355	2 875	-1 520	10 129	32 821	-22 692	1 431	3 822	-2 391	1 342	17 136	-15 794	16 707	29 424	-12 717
	Fev	1 493	3 111	-1 618	10 191	39 834	-29 643	132	980	-848	1 110	3 191	-2 081	14 684	66 630	-51 946

	1	2	3	4	5	6	7	8	9	10	11	12	13	14	15
	Credit	Debit	Balance	Credit	Debit	Balance	Credit	Debit	Balance	Credit	Debit	Balance	Credit	Debit	Balance
	United Kingdom			Brazil			Switzerland			USA			Other		

C.2.3.1 INVESTIMENTO DIRECTO DO EXTERIOR EM PORTUGAL (continua)
FOREIGN DIRECT INVESTMENT IN PORTUGAL (to be continued)

Por tipo de operação / **By type of operation**

Fonte / Source: Banco de Portugal

10^3 euros

		Total			No capital de empresas											
					Total			Constituição de empresas			Aumento de capital[1]			Aquisição de quotas / acções		
		Crédito	Débito	Saldo	Crédito	Débito	Saldo	Crédito	Débito	Saldo	Crédito	Débito	Saldo	Crédito	Débito	Saldo
		1	2	3	4	5	6	7	8	9	10	11	12	13	14	15
00		26 870 756	19 503 766	7 366 989	9 441 347	3 633 485	5 807 862	170 212	206	170 006	2 181 159	77 456	2 103 703	7 089 976	3 555 823	3 534 153
01		24 237 005	17 652 482	6 584 524	2 041 798	806 444	1 235 355	122 664	1 011	121 654	1 105 882	147 311	958 572	813 252	658 122	155 129
02		21 558 772	17 036 365	4 522 407	2 738 948	1 285 287	1 453 661	31 348	2 277	29 072	1 153 828	327 192	826 636	1 553 771	955 818	597 953
01	Set	1 694 269	1 679 579	14 689	328 717	186 308	142 409	530	482	48	178 669	0	178 669	149 518	185 826	-36 309
	Out	1 770 514	1 191 296	579 217	179 560	30 406	149 154	204	184	20	98 739	29 395	69 345	80 617	827	79 790
	Nov	1 253 379	1 122 194	131 184	37 692	3 201	34 491	3 302	34	3 268	28 596	0	28 596	5 794	3 167	2 627
	Dez	2 235 992	1 492 488	743 505	562 764	100 389	462 375	616	0	616	403 856	78 535	325 320	158 292	21 853	136 439
02	Jan	2 064 407	1 383 119	681 287	169 271	20 865	148 407	219	0	219	100 019	4 047	95 972	69 033	16 818	52 215
	Fev	1 352 471	1 145 011	207 460	123 047	57 496	65 551	66	100	-34	100 511	0	100 511	22 471	57 396	-34 925
	Mar	2 139 111	1 417 164	721 947	624 530	55 533	568 998	14 060	0	14 060	133 733	0	133 733	476 737	55 533	421 205
	Abr	2 360 445	1 990 021	370 424	469 042	586 206	-117 164	828	0	828	40 369	266 341	-225 972	427 845	319 865	107 979
	Mai	1 579 900	1 212 298	367 602	47 779	4 873	42 907	131	0	131	35 762	0	35 762	11 887	4 873	7 014
	Jun	1 812 946	1 710 087	102 860	163 845	161 128	2 717	1 798	0	1 798	107 250	0	107 250	54 797	161 128	-106 331
	Jul	1 543 213	1 269 539	273 673	113 494	18 924	94 570	625	1 817	-1 193	80 284	17 106	63 178	32 585	0	32 585
	Ago	1 290 541	1 094 129	196 412	58 717	24 379	34 338	100	0	100	54 006	6 604	47 402	4 611	17 775	-13 164
	Set	1 586 034	1 121 864	464 171	209 178	14 776	194 402	475	359	116	86 740	0	86 740	121 963	14 417	107 546
	Out	1 775 626	1 524 113	251 513	200 303	27 118	173 185	822	0	822	167 781	1 418	166 363	31 700	25 700	6 000
	Nov	1 571 881	1 290 421	281 460	68 075	87 629	-19 554	711	0	711	14 499	31 602	-17 103	52 865	56 026	-3 161
	Dez	2 482 197	1 878 599	603 598	491 665	226 361	265 304	11 514	0	11 514	232 875	73	232 802	247 276	226 288	20 988
03	Jan	1 626 989	1 559 207	67 782	22 543	2 478	20 064	149	0	149	18 495	1 676	16 820	3 898	803	3 095
	Fev	1 647 857	1 269 123	378 734	184 920	1 195	183 726	2 651	130	2 521	179 569	890	178 679	2 700	175	2 525

	1	2	3	4	5	6	7	8	9	10	11	12	13	14	15
	Credit	Debit	Balance	Credit	Debit	Balance	Credit	Debit	Balance	Credit	Debit	Balance	Credit	Debit	Balance
	Total			Total			Establishment of new companies			Equity increases[1]			Total / partial purchase of establishments		
				Equity capital											

C.2.3.1 INVESTIMENTO DIRECTO DO EXTERIOR EM PORTUGAL (continuação)
FOREIGN DIRECT INVESTMENT IN PORTUGAL (continued)

Por tipo de operação / **By type of operation**

Fonte / Source: Banco de Portugal

10^3 euros

		Lucros reinvestidos[2]			Créditos, empréstimos e suprimentos						Operações sobre imóveis[3]			Outros		
					de longo prazo			de curto prazo								
		Crédito	Débito	Saldo	Crédito	Débito	Saldo	Crédito	Débito	Saldo	Crédito	Débito	Saldo	Crédito	Débito	Saldo
		16	17	18	19	20	21	22	23	24	25	26	27	28	29	30
00		1 566 432	873 616	692 817	3 076 902	2 461 004	615 898	12 359 596	12 372 559	-12 962	404 839	154 542	250 297	21 639	8 561	13 078
01		2 111 988	1 176 035	935 953	6 905 742	2 378 593	4 527 149	12 698 042	13 169 227	-471 185	465 750	118 764	346 986	13 686	3 419	10 266
02		2 358 690	1 173 490	1 185 200	4 377 205	2 703 803	1 673 402	11 449 747	11 728 556	-278 809	621 053	137 042	484 012	13 129	8 187	4 942
01	Set	150 909	150 048	861	227 348	134 124	93 224	949 369	1 202 055	-252 686	36 168	6 419	29 748	1 758	625	1 133
	Out	190 077	62 086	127 991	270 866	192 489	78 377	1 080 287	895 146	185 141	49 703	11 153	38 551	20	17	4
	Nov	179 250	70 116	109 134	162 194	161 773	421	832 515	878 033	-45 518	40 059	9 071	30 987	1 669	0	1 669
	Dez	149 474	171 163	-21 689	699 739	226 796	472 943	783 200	987 105	-203 905	35 711	7 004	28 707	5 105	31	5 074
02	Jan	212 586	64 207	148 379	538 891	206 703	332 188	1 104 323	1 073 071	31 252	38 575	10 820	27 755	760	7 454	-6 693
	Fev	235 612	58 465	177 146	145 739	114 219	31 520	818 683	907 790	-89 107	28 922	7 041	21 881	469	0	469
	Mar	165 945	149 078	16 867	284 383	154 564	129 818	1 011 333	1 042 395	-31 062	52 921	15 594	37 327	0	0	0
	Abr	214 294	63 357	150 937	564 147	245 819	318 329	1 069 346	1 084 224	-14 878	40 650	10 416	30 234	2 966	0	2 966
	Mai	165 719	150 655	15 063	302 566	147 065	155 501	1 022 501	898 535	123 965	40 985	11 169	29 815	351	0	351
	Jun	160 669	222 147	-61 479	331 239	172 193	159 047	1 113 426	1 145 853	-32 427	43 733	8 765	34 968	34	0	34
	Jul	171 933	113 365	58 568	248 940	135 376	113 563	946 340	991 092	-44 752	62 506	10 761	51 745	0	22	-22
	Ago	221 341	60 692	160 649	198 358	182 991	15 368	763 490	815 285	-51 795	48 579	10 679	37 899	56	103	-47
	Set	185 864	85 453	100 411	325 862	207 360	118 502	806 185	803 191	2 994	58 250	11 085	47 166	695	0	695
	Out	226 704	59 626	167 078	270 915	295 391	-24 476	995 928	1 128 723	-132 795	75 686	12 647	63 039	6 090	608	5 482
	Nov	204 854	68 609	136 245	449 578	385 494	64 084	784 839	730 350	54 490	64 229	18 340	45 890	305	0	305
	Dez	193 170	77 837	115 333	716 587	456 628	259 959	1 013 353	1 108 047	-94 694	66 018	9 725	56 293	1 404	0	1 404
03	Jan	162 648	170 019	-7 371	394 829	259 599	135 230	983 638	1 119 714	-136 076	59 243	7 396	51 846	4 087	0	4 087
	Fev	232 019	58 779	173 240	236 115	231 399	4 715	942 686	972 655	-29 969	49 784	5 070	44 714	2 333	25	2 308

	16	17	18	19	20	21	22	23	24	25	26	27	28	29	30
	Credit	Debit	Balance	Credit	Debit	Balance	Credit	Debit	Balance	Credit	Debit	Balance	Credit	Debit	Balance
	Reinvested earnings[2]			Long-term			Short-term			Real estate[3]			Other		
				Loans and borrowings											

(1) Inclui as prestações suplementares de capital. / Includes additional instalments.
(2) Estimativa mensal calculada pelo Banco de Portugal com base nos últimos dados anuais disponíveis obtidos através dos Inquéritos ao Investimento Directo. / Estimated monthly by the Banco de Portugal based on the available annual figures obtained from the Direct Investment Surveys.
(3) Inclui as operações de investimento imobiliário realizadas por particulares. / Includes real estate investment made by private individuals.

C.2.3.2 INVESTIMENTO DIRECTO DO EXTERIOR EM PORTUGAL (continua)

Por sector de actividade da empresa residente

FOREIGN DIRECT INVESTMENT IN PORTUGAL (to be continued)

By economic activity of the resident company

Fonte / Source: Banco de Portugal

10^3 euros

		Agricultura, caça, silvicultura e pesca			Indústrias extractivas			Indústrias transformadoras			Produção e distribuição de electricidade, gás e água			Construção		
		Crédito	Débito	Saldo	Crédito	Débito	Saldo	Crédito	Débito	Saldo	Crédito	Débito	Saldo	Crédito	Débito	Saldo
		1	2	3	4	5	6	7	8	9	10	11	12	13	14	15
00		17 191	2 326	14 865	46 553	30 511	16 042	10 605 379	10 423 473	181 906	16 544	70 878	-54 335	144 366	106 187	38 179
01		22 001	4 241	17 761	17 093	4 838	12 255	10 088 288	9 411 931	676 357	79 484	70 306	9 179	207 900	111 583	96 317
02		10 271	7 412	2 859	9 243	3 106	6 137	7 293 986	6 495 353	798 633	58 359	51 489	6 871	298 607	301 919	-3 312
01	Set	1 899	726	1 173	7 718	361	7 357	941 825	917 905	23 921	2 788	1 161	1 627	17 440	12 701	4 739
	Out	2 067	311	1 756	520	184	336	836 651	533 541	303 110	1 725	1 055	670	16 516	5 608	10 907
	Nov	3 374	237	3 137	507	211	296	618 048	525 862	92 186	3 431	1 116	2 315	20 094	5 158	14 936
	Dez	4 869	166	4 703	423	390	33	503 796	662 775	-158 979	3 735	1 359	2 376	18 692	20 471	-1 779
02	Jan	295	297	-1	572	192	380	805 208	613 599	191 609	13 682	1 325	12 357	24 196	3 232	20 964
	Fev	180	283	-103	597	159	438	537 560	441 630	95 930	3 350	1 299	2 051	10 673	5 311	5 361
	Mar	147	1 192	-1 045	486	371	115	663 436	601 452	61 983	2 700	1 255	1 444	37 812	20 599	17 213
	Abr	303	204	98	577	185	392	657 943	611 041	46 902	6 984	3 159	3 825	16 491	6 203	10 288
	Mai	2 528	3 487	-960	491	371	120	631 573	474 005	157 567	2 403	1 149	1 254	7 352	11 643	-4 291
	Jun	1 488	187	1 301	444	476	-31	677 077	941 986	-264 910	2 736	1 150	1 586	20 238	12 126	8 112
	Jul	125	407	-282	533	319	214	562 927	500 602	62 325	6 551	1 424	5 127	21 673	11 084	10 589
	Ago	131	287	-156	830	181	649	472 299	384 303	87 996	6 078	11 116	-5 039	8 999	4 965	4 034
	Set	797	508	289	540	253	287	524 298	379 732	144 566	3 841	25 999	-22 158	54 901	27 189	27 713
	Out	1 525	195	1 330	1 588	161	1 427	603 331	635 945	-32 613	5 075	1 147	3 929	16 206	78 006	-61 799
	Nov	969	179	790	565	203	363	492 280	336 666	155 613	2 055	1 147	908	18 975	17 163	1 812
	Dez	1 783	186	1 597	2 020	237	1 783	666 055	574 390	91 664	2 904	1 318	1 586	61 091	104 398	-43 308
03	Jan	835	178	657	468	399	69	567 308	643 778	-76 471	2 221	1 144	1 076	26 759	31 859	-5 099
	Fev	603	238	365	588	154	435	545 363	454 282	91 081	2 286	1 420	866	21 601	5 139	16 461

	1	2	3	4	5	6	7	8	9	10	11	12	13	14	15
	Credit	Debit	Balance	Credit	Debit	Balance	Credit	Debit	Balance	Credit	Debit	Balance	Credit	Debit	Balance
	Agriculture, hunting, forestry and fishing			Mining and quarrying			Manufacturing			Production and distribution of electricity, gas and water			Construction		

C.2.3.2 INVESTIMENTO DIRECTO DO EXTERIOR EM PORTUGAL (continuação)

Por sector de actividade da empresa residente

FOREIGN DIRECT INVESTMENT IN PORTUGAL (continued)

By economic activity of the resident company)

Fonte / Source: Banco de Portugal

10^3 euros

		Comércio por grosso e a retalho, reparações, alojamento e restauração			Transportes, armazenagem e comunicações			Actividades financeiras			Actividades imobiliárias, alugueres e serviços prestados às empresas			Outras actividades		
		Crédito	Débito	Saldo	Crédito	Débito	Saldo	Crédito	Débito	Saldo	Crédito	Débito	Saldo	Crédito	Débito	Saldo
		16	17	18	19	20	21	22	23	24	25	26	27	28	29	30
00		4 601 772	3 959 991	641 781	902 655	431 880	470 775	4 223 673	2 913 494	1 310 179	5 530 547	1 422 168	4 108 379	782 077	142 858	639 218
01		8 243 233	5 141 120	3 102 113	667 015	359 467	307 548	771 188	432 407	338 781	3 782 247	1 998 153	1 784 094	358 554	118 435	240 119
02		6 695 609	6 386 562	309 047	899 110	405 954	493 156	1 134 272	237 421	896 851	4 626 532	2 992 007	1 634 525	532 783	155 143	377 640
01	Set	317 082	426 278	-109 196	80 280	44 720	35 560	51 065	15 886	35 180	244 387	252 207	-7 820	29 783	7 635	22 148
	Out	483 214	457 994	25 220	35 509	16 404	19 105	86 773	31 341	55 432	268 770	137 981	130 789	38 769	6 877	31 892
	Nov	367 722	477 982	-110 260	33 847	25 158	8 689	55 562	12 382	43 180	122 408	62 889	59 519	28 386	11 199	17 187
	Dez	491 770	510 262	-18 491	126 758	76 983	49 775	92 792	52 754	40 038	962 375	162 274	800 100	30 783	5 055	25 728
02	Jan	585 314	555 228	30 086	42 096	26 024	16 072	69 626	10 479	59 147	493 396	148 707	344 689	30 021	24 037	5 985
	Fev	479 367	512 324	-32 957	22 863	28 365	-5 501	56 595	9 367	47 228	219 246	136 419	82 828	22 040	9 854	12 186
	Mar	529 515	517 419	12 096	194 178	33 110	161 067	106 538	30 756	75 782	559 081	193 599	365 482	45 219	17 410	27 809
	Abr	552 022	468 197	83 825	196 414	33 618	162 795	76 095	19 509	56 586	816 587	836 788	-20 201	37 029	11 118	25 911
	Mai	635 078	544 642	90 436	53 793	28 626	25 167	46 609	19 798	26 812	164 573	118 815	45 758	35 501	9 762	25 739
	Jun	552 565	486 484	66 080	69 957	32 687	37 271	122 341	37 843	84 499	325 209	187 701	137 507	40 891	9 446	31 446
	Jul	562 030	584 814	-22 785	37 198	33 580	3 618	57 041	15 411	41 630	238 594	108 273	130 321	56 540	13 626	42 915
	Ago	470 873	480 505	-9 632	60 288	29 967	30 322	39 227	11 852	27 375	191 370	156 244	35 125	40 446	14 709	25 737
	Set	441 121	517 669	-76 548	47 786	32 468	15 318	260 693	26 717	233 976	203 174	101 437	101 737	48 883	9 892	38 991
	Out	578 946	516 507	62 439	39 317	43 562	-4 245	37 641	19 419	18 222	430 659	217 562	213 097	61 336	11 610	49 727
	Nov	508 990	505 833	3 157	89 336	35 620	53 716	42 960	17 427	25 534	348 566	362 190	-13 625	67 186	13 993	53 192
	Dez	799 788	696 939	102 849	45 883	48 328	-2 445	218 905	18 843	200 062	636 078	424 272	211 806	47 689	9 686	38 003
03	Jan	708 376	675 663	32 714	54 384	16 312	38 073	27 649	22 381	5 268	190 379	107 862	82 517	48 610	59 632	-11 022
	Fev	620 800	610 691	10 109	24 822	14 300	10 522	38 726	13 439	25 286	313 440	162 415	151 026	79 628	7 046	72 582

	16	17	18	19	20	21	22	23	24	25	26	27	28	29	30
	Credit	Debit	Balance	Credit	Debit	Balance	Credit	Debit	Balance	Credit	Debit	Balance	Credit	Debit	Balance
	Wholesale and retail trade, repairs, hotels and restaurants			Transports, storage and communications			Financial intermediation			Real estate, rentals and business activities			Other activities		

C.2.3.3 INVESTIMENTO DIRECTO DO EXTERIOR EM PORTUGAL
Por zona económica de origem

FOREIGN DIRECT INVESTMENT IN PORTUGAL
By economic region of origin

Fonte / Source: Banco de Portugal

10^3 euros

		OCDE									Resto do Mundo		
		Total			União Europeia			Outros					
		Crédito	Débito	Saldo	Crédito	Débito	Saldo	Crédito	Débito	Saldo	Crédito	Débito	Saldo
		1	2	3	4	5	6	7	8	9	10	11	12
00		26 058 007	18 952 291	7 105 717	25 288 943	18 204 418	7 084 526	769 064	747 873	21 191	812 749	551 476	261 273
01		23 676 572	17 201 169	6 475 403	22 548 362	16 288 333	6 260 029	1 128 210	912 836	215 374	560 433	451 312	109 121
02		21 076 121	16 729 869	4 346 252	19 811 173	15 797 176	4 013 997	1 264 947	932 693	332 255	482 651	306 496	176 155
01	Set	1 528 225	1 508 484	19 741	1 418 289	1 430 825	-12 536	109 936	77 659	32 277	166 044	171 096	-5 052
	Out	1 747 371	1 185 740	561 630	1 637 460	1 134 468	502 991	109 911	51 272	58 639	23 143	5 556	17 587
	Nov	1 211 906	1 101 061	110 846	1 158 294	1 040 659	117 634	53 613	60 402	-6 789	41 472	21 133	20 339
	Dez	2 143 989	1 459 294	684 695	2 021 274	1 374 611	646 663	122 715	84 683	38 032	92 003	33 194	58 810
02	Jan	2 022 129	1 375 921	646 208	1 943 350	1 312 198	631 152	78 779	63 724	15 055	42 277	7 198	35 079
	Fev	1 327 708	1 113 652	214 056	1 276 931	1 063 859	213 071	50 777	49 793	984	24 763	31 359	-6 596
	Mar	2 080 595	1 397 108	683 488	2 016 622	1 306 561	710 060	63 974	90 547	-26 573	58 515	20 056	38 459
	Abr	2 327 832	1 932 855	394 978	2 250 988	1 885 891	365 097	76 844	46 964	29 880	32 613	57 167	-24 554
	Mai	1 545 638	1 191 039	354 599	1 500 484	1 143 096	357 388	45 154	47 943	-2 789	34 262	21 259	13 003
	Jun	1 777 756	1 673 993	103 763	1 716 426	1 647 199	69 227	61 330	26 793	34 536	35 191	36 094	-903
	Jul	1 505 893	1 246 037	259 857	1 402 417	1 175 314	227 103	103 476	70 723	32 754	37 319	23 503	13 816
	Ago	1 210 288	1 086 811	123 478	1 102 932	1 037 071	65 860	107 357	49 739	57 617	80 252	7 318	72 934
	Set	1 545 713	1 115 250	430 463	1 442 982	1 043 582	399 399	102 731	71 668	31 064	40 322	6 614	33 708
	Out	1 741 015	1 507 332	233 683	1 656 899	1 446 235	210 664	84 116	61 096	23 020	34 611	16 782	17 829
	Nov	1 548 590	1 284 919	263 671	1 457 402	1 204 495	252 907	91 187	80 424	10 763	23 292	5 503	17 789
	Dez	2 442 963	1 804 954	638 009	2 043 741	1 531 674	512 067	399 222	273 280	125 942	39 234	73 645	-34 411
03	Jan	1 600 656	1 533 804	66 852	1 444 521	1 434 539	9 981	156 135	99 264	56 871	26 333	25 404	929
	Fev	1 621 871	1 263 580	358 291	1 324 827	1 095 141	229 687	297 044	168 439	128 605	25 986	5 544	20 442

	1	2	3	4	5	6	7	8	9	10	11	12
	Credit	Debit	Balance	Credit	Debit	Balance	Credit	Debit	Balance	Credit	Debit	Balance
	Total			European Union			Other			Rest of the World		
	OECD											

C.2.3.4 INVESTIMENTO DIRECTO DO EXTERIOR EM PORTUGAL
Com origem em países da área do euro

FOREIGN DIRECT INVESTMENT IN PORTUGAL
From euro area countries

Fonte / Source: Banco de Portugal

10^3 euros

		Total			Alemanha			Espanha			França			Outros		
		Crédito	Débito	Saldo	Crédito	Débito	Saldo	Crédito	Débito	Saldo	Crédito	Débito	Saldo	Crédito	Débito	Saldo
		1	2	3	4	5	6	7	8	9	10	11	12	13	14	15
00		22 209 028	15 770 759	6 438 269	5 497 102	5 142 837	354 265	4 753 047	2 112 424	2 640 623	2 940 305	2 734 195	206 110	9 018 575	5 781 304	3 237 271
01		16 392 573	13 319 654	3 072 919	4 988 291	4 433 013	555 277	1 607 048	624 515	982 533	3 116 917	2 933 401	183 515	6 680 318	5 328 724	1 351 593
02		16 159 810	12 789 581	3 370 229	3 159 139	2 431 656	727 484	1 762 105	690 784	1 071 321	4 305 140	3 824 500	480 641	6 933 426	5 842 641	1 090 785
01	Set	1 232 291	941 893	290 398	454 255	336 097	118 158	96 951	73 491	23 460	169 845	168 057	1 788	511 241	364 249	146 993
	Out	1 094 403	848 024	246 379	222 866	172 721	50 144	167 309	70 503	96 807	242 284	215 047	27 237	461 944	389 753	72 191
	Nov	955 613	775 375	180 239	289 406	208 483	80 922	89 354	48 924	40 430	218 684	194 279	24 404	358 170	323 688	34 482
	Dez	1 657 623	1 073 152	584 471	228 134	352 756	-124 622	400 327	73 757	326 570	231 658	209 502	22 156	797 504	437 137	360 367
02	Jan	1 652 986	1 048 570	604 416	426 483	277 426	149 056	102 591	57 307	45 284	422 196	301 733	120 464	701 716	412 104	289 612
	Fev	1 056 304	821 648	234 655	219 660	198 558	21 102	122 454	36 179	86 275	297 037	207 031	90 005	417 154	379 881	37 273
	Mar	1 422 770	1 054 212	368 557	358 773	283 271	75 502	285 333	60 142	225 190	376 593	287 251	89 342	402 071	423 548	-21 477
	Abr	1 939 615	1 610 942	328 672	287 645	217 049	70 597	288 725	34 122	254 603	593 023	572 105	20 918	770 221	787 667	-17 446
	Mai	1 223 604	871 200	352 404	282 139	184 213	97 926	137 898	41 137	96 761	304 183	262 451	41 732	499 384	383 399	115 985
	Jun	1 408 999	1 403 968	5 031	366 567	477 354	-110 787	186 632	91 928	94 704	362 076	370 876	-8 800	493 724	463 809	29 915
	Jul	1 129 576	902 752	226 824	239 678	164 186	75 493	85 898	51 875	34 024	288 730	266 429	22 301	515 270	420 264	95 006
	Ago	889 819	806 410	83 409	147 267	153 229	-5 962	71 896	55 745	16 151	207 480	170 664	36 816	463 177	426 772	36 404
	Set	1 209 012	836 552	372 460	207 190	101 437	105 753	79 487	43 296	36 192	350 521	255 801	94 720	571 814	436 018	135 795
	Out	1 381 825	1 195 459	186 366	188 864	151 770	37 094	136 710	47 956	88 754	391 710	417 364	-25 653	664 541	578 369	86 172
	Nov	1 174 728	1 002 164	172 564	169 624	77 659	91 964	88 008	57 752	30 256	291 355	246 276	45 078	625 742	620 477	5 265
	Dez	1 670 573	1 235 703	434 870	265 251	145 506	119 745	176 474	113 346	63 128	420 237	466 520	-46 283	808 612	510 332	298 280
03	Jan	1 066 863	1 062 230	4 633	214 338	274 284	-59 946	84 361	75 635	8 726	275 793	251 033	24 760	492 371	461 277	31 094
	Fev	1 056 575	780 899	275 675	219 486	136 253	83 233	94 029	41 242	52 787	253 045	206 897	46 148	490 014	396 508	93 507

	1	2	3	4	5	6	7	8	9	10	11	12	13	14	15
	Credit	Debit	Balance	Credit	Debit	Balance	Credit	Debit	Balance	Credit	Debit	Balance	Credit	Debit	Balance
	Total			Germany			Spain			France			Other		

C.2.3.5 INVESTIMENTO DIRECTO DO EXTERIOR EM PORTUGAL
Com origem em países fora da área do euro

FOREIGN DIRECT INVESTMENT IN PORTUGAL
From non-euro area countries

Fonte / Source: Banco de Portugal

10^3 euros

		Reino Unido			Brasil			Suíça			EUA			Outros		
		Crédito	Débito	Saldo	Crédito	Débito	Saldo	Crédito	Débito	Saldo	Crédito	Débito	Saldo	Crédito	Débito	Saldo
		1	2	3	4	5	6	7	8	9	10	11	12	13	14	15
00		2 738 827	2 224 880	513 947	145 406	7 556	137 850	328 599	294 168	34 431	312 268	397 070	-84 802	1 136 629	809 335	327 294
01		5 838 408	2 766 770	3 071 638	358 391	122 992	235 399	341 658	369 023	-27 365	657 749	496 736	161 013	648 225	577 307	70 919
02		3 328 898	2 760 099	568 799	228 332	35 598	192 734	487 134	350 195	136 940	690 770	535 632	155 137	663 828	565 261	98 567
01	Set	165 264	461 995	-296 730	150 415	285	150 130	10 968	7 373	3 595	45 861	66 081	-20 220	89 469	201 952	-112 483
	Out	520 840	275 058	245 782	13 808	556	13 252	40 832	6 729	34 103	65 197	41 823	23 374	35 433	19 106	16 327
	Nov	169 512	236 911	-67 399	17 645	168	17 477	12 541	13 570	-1 029	39 437	43 749	-4 312	58 630	52 422	6 208
	Dez	319 334	284 189	35 145	63 272	4 332	58 940	36 939	39 375	-2 436	75 910	40 127	35 782	82 915	51 313	31 602
02	Jan	265 799	230 890	34 909	26 913	279	26 634	11 400	27 265	-15 866	65 438	32 091	33 347	41 871	44 024	-2 152
	Fev	187 087	226 333	-39 246	15 072	223	14 849	14 290	7 715	6 574	34 142	37 945	-3 803	45 577	51 146	-5 569
	Mar	577 511	230 982	346 528	40 093	551	39 541	10 629	12 439	-1 811	35 621	74 073	-38 451	52 488	44 906	7 582
	Abr	260 779	236 112	24 667	15 837	741	15 097	16 795	12 420	4 375	56 190	31 712	24 479	71 229	98 094	-26 866
	Mai	258 536	253 671	4 865	15 106	396	14 710	22 433	7 437	14 996	17 803	37 355	-19 552	42 418	42 240	179
	Jun	287 718	224 141	63 576	15 163	173	14 989	29 242	9 103	20 138	26 311	14 871	11 440	45 514	57 830	-12 316
	Jul	247 341	250 752	-3 411	15 490	551	14 939	65 117	7 636	57 480	35 868	57 458	-21 589	49 820	50 390	-570
	Ago	187 431	209 241	-21 810	15 293	362	14 932	22 683	9 891	12 792	53 829	33 450	20 379	121 486	34 775	86 711
	Set	214 899	196 120	18 779	15 122	457	14 666	35 284	18 456	16 828	65 222	50 286	14 936	46 496	19 994	26 502
	Out	244 269	233 828	10 441	15 092	554	14 538	16 665	17 555	-890	59 017	40 484	18 533	58 758	36 233	22 525
	Nov	259 238	184 876	74 361	15 040	199	14 840	17 568	20 219	-2 651	70 215	57 180	13 035	35 092	25 781	9 311
	Dez	338 290	283 152	55 139	24 112	31 112	-7 000	225 030	200 057	24 972	171 113	68 728	102 386	53 078	59 846	-6 768
03	Jan	345 319	335 763	9 556	15 268	19 302	-4 033	16 683	13 740	2 942	136 807	79 973	56 834	46 050	48 200	-2 150
	Fev	237 021	303 193	-66 173	15 236	240	14 996	183 003	101 582	81 421	109 862	63 779	46 083	46 161	19 429	26 731

	1	2	3	4	5	6	7	8	9	10	11	12	13	14	15
	Credit	Debit	Balance	Credit	Debit	Balance	Credit	Debit	Balance	Credit	Debit	Balance	Credit	Debit	Balance
	United Kingdom			Brazil			Switzerland			USA			Other		

C.2.4.1 INVESTIMENTO DE CARTEIRA - ACTIVOS (continua)
Por tipo de instrumento

PORTFOLIO INVESTMENT - ASSETS (to be continued)
By type of instrument

Fonte / Source: Banco de Portugal

10^3 euros

		Total			Títulos de participação no capital[1]											
					Total			Acções			Unidades de participação			Outros		
		Crédito	Débito	Saldo	Crédito	Débito	Saldo	Crédito	Débito	Saldo	Crédito	Débito	Saldo	Crédito	Débito	Saldo
		1	2	3	4	5	6	7	8	9	10	11	12	13	14	15
00		49 886 679	54 927 004	-5 040 325	10 132 571	11 289 332	-1 156 761	7 833 709	8 886 816	-1 053 108	2 253 356	2 250 905	2 450	45 506	151 610	-106 104
01		53 851 253	61 834 376	-7 983 123	10 762 904	12 589 366	-1 826 462	7 137 313	8 107 281	-969 968	3 537 594	4 347 344	-809 750	87 997	134 741	-46 744
02		74 771 378	82 143 059	-7 371 681	8 070 622	9 319 661	-1 249 039	5 559 910	6 508 075	-948 165	2 497 718	2 808 149	-310 431	12 994	3 437	9 558
01	Set	4 264 003	4 968 593	-704 590	1 081 100	1 339 460	-258 360	624 391	789 090	-164 698	454 328	547 599	-93 271	2 381	2 771	-391
	Out	5 701 441	6 920 562	-1 219 121	771 417	804 402	-32 985	413 958	429 250	-15 292	357 458	375 142	-17 684	0	9	-9
	Nov	5 212 056	6 116 321	-904 264	1 041 717	1 382 180	-340 464	577 711	871 478	-293 768	464 004	510 683	-46 679	2	18	-17
	Dez	4 134 818	5 466 147	-1 331 329	785 818	1 046 706	-260 887	389 026	577 336	-188 310	396 782	469 369	-72 588	10	0	10
02	Jan	7 155 636	8 240 393	-1 084 756	942 059	991 027	-48 968	493 671	546 109	-52 438	448 375	442 203	6 172	13	2 715	-2 702
	Fev	6 905 876	7 998 021	-1 092 145	500 820	726 185	-225 365	276 358	491 522	-215 164	215 531	234 660	-19 129	8 930	3	8 927
	Mar	5 649 280	6 834 435	-1 185 155	741 801	984 555	-242 754	468 127	713 455	-245 328	273 670	270 894	2 776	3	206	-202
	Abr	8 133 638	7 415 892	717 746	701 116	788 994	-87 878	416 948	498 098	-81 150	283 721	290 891	-7 171	448	5	443
	Mai	5 079 390	6 300 233	-1 220 843	736 878	920 899	-184 021	449 208	640 495	-191 287	285 232	280 286	4 946	2 438	118	2 320
	Jun	5 913 387	5 856 238	57 150	595 817	596 008	-191	457 660	452 449	5 211	138 151	143 203	-5 052	6	356	-351
	Jul	7 096 336	7 758 409	-662 074	921 058	980 933	-59 875	723 604	734 845	-11 241	197 151	246 071	-48 920	303	17	286
	Ago	4 691 423	5 697 235	-1 005 811	498 469	791 690	-293 222	452 285	473 101	-20 816	46 181	318 589	-272 408	3	0	3
	Set	5 891 940	6 563 032	-671 091	497 510	560 053	-62 543	377 973	450 142	-72 169	119 533	109 895	9 639	5	17	-12
	Out	6 364 302	6 273 099	91 203	599 828	754 934	-155 106	435 656	550 279	-114 623	164 155	204 655	-40 500	17	0	17
	Nov	5 709 227	6 455 986	-746 758	680 339	599 203	81 136	585 664	560 229	25 435	94 675	38 974	55 701	0	0	0
	Dez	6 180 941	6 750 087	-569 146	654 928	625 179	29 749	422 756	397 351	25 405	231 342	227 828	3 514	829	0	829
03	Jan	8 824 551	9 987 496	-1 162 945	611 750	873 330	-261 580	493 128	583 406	-90 279	118 609	289 922	-171 313	13	2	11
	Fev	7 950 869	10 911 422	-2 960 554	343 376	421 418	-78 042	309 106	365 815	-56 709	32 203	55 361	-23 158	2 066	242	1 825

	1	2	3	4	5	6	7	8	9	10	11	12	13	14	15
	Credit	Debit	Balance	Credit	Debit	Balance	Credit	Debit	Balance	Credit	Debit	Balance	Credit	Debit	Balance
	Total			Total			Shares			Investment trust units			Other		
				Equity securities[1]											

C.2.4.1 INVESTIMENTO DE CARTEIRA - ACTIVOS (continuação)
Por tipo de instrumento

PORTFOLIO INVESTMENT - ASSETS (continued)
By type of instrument

Fonte / Source: Banco de Portugal

10^3 euros

		Títulos de dívida de longo prazo[2]									Instrumentos do mercado monetário[3]		
		Total			Obrigações			Outros					
		Crédito 16	Débito 17	Saldo 18	Crédito 19	Débito 20	Saldo 21	Crédito 22	Débito 23	Saldo 24	Crédito 25	Débito 26	Saldo 27
00		24 451 203	28 946 170	-4 494 967	23 841 268	28 274 531	-4 433 263	609 935	671 639	-61 704	15 302 905	14 691 502	611 403
01		32 366 503	38 603 712	-6 237 208	31 427 875	37 582 738	-6 154 863	938 629	1 020 974	-82 345	10 721 846	10 641 299	80 547
02		52 403 058	58 348 919	-5 945 861	50 595 831	56 457 753	-5 861 922	1 807 227	1 891 166	-83 939	14 297 698	14 474 479	-176 781
01	Set	2 194 198	2 642 441	-448 243	2 188 850	2 540 155	-351 305	5 348	102 286	-96 938	988 706	986 692	2 014
	Out	4 158 294	5 172 506	-1 014 212	4 130 559	5 171 755	-1 041 196	27 735	751	26 984	771 731	943 655	-171 924
	Nov	3 328 515	4 067 945	-739 430	3 309 368	4 067 456	-758 088	19 147	489	18 658	841 824	666 195	175 629
	Dez	2 458 267	3 657 565	-1 199 298	2 412 099	3 494 886	-1 082 787	46 168	162 679	-116 511	890 732	761 876	128 856
02	Jan	5 228 704	6 100 228	-871 524	5 166 338	5 739 455	-573 116	62 365	360 773	-298 408	984 874	1 149 138	-164 264
	Fev	4 368 165	5 356 153	-987 988	4 004 887	5 071 641	-1 066 754	363 278	284 512	78 766	2 036 891	1 915 682	121 208
	Mar	4 056 367	4 503 249	-446 882	3 899 751	4 440 570	-540 820	156 617	62 679	93 938	851 112	1 346 631	-495 519
	Abr	5 497 482	5 344 971	152 511	5 446 370	5 314 537	131 832	51 113	30 434	20 679	1 935 040	1 281 927	653 113
	Mai	3 090 493	3 654 330	-563 837	3 090 493	3 510 776	-420 283	0	143 554	-143 554	1 252 019	1 725 004	-472 985
	Jun	4 020 831	4 098 232	-77 400	3 873 989	3 845 022	28 967	146 842	253 209	-106 367	1 296 739	1 161 998	134 741
	Jul	4 871 318	5 704 476	-833 158	4 871 318	5 555 949	-684 631	0	148 527	-148 527	1 303 960	1 073 000	230 959
	Ago	3 520 193	4 320 616	-800 422	3 428 457	4 067 327	-638 870	91 736	253 289	-161 552	672 761	584 928	87 833
	Set	4 308 677	5 036 597	-727 920	4 155 929	5 029 966	-874 036	152 747	6 631	146 117	1 085 753	966 382	119 371
	Out	4 809 552	5 017 102	-207 550	4 678 491	4 787 105	-108 614	131 062	229 997	-98 935	954 922	501 063	453 859
	Nov	4 253 187	4 425 429	-172 242	3 767 168	4 314 013	-546 844	486 019	111 417	374 602	775 702	1 431 354	-655 652
	Dez	4 378 088	4 787 536	-409 449	4 212 641	4 781 392	-568 751	165 447	6 145	159 302	1 147 926	1 337 372	-189 446
03	Jan	6 755 110	7 614 648	-859 538	6 751 539	7 602 534	-850 995	3 572	12 115	-8 543	1 457 691	1 499 518	-41 827
	Fev	6 673 244	8 466 745	-1 793 502	6 588 970	8 009 866	-1 420 896	84 274	456 879	-372 605	934 249	2 023 259	-1 089 010

	16	17	18	19	20	21	22	23	24	25	26	27
	Credit	Debit	Balance	Credit	Debit	Balance	Credit	Debit	Balance	Credit	Debit	Balance
	Total			Bonds			Other			Money market instruments[2]		
	Long-term debt securities[1]											

(1) Inclui, nomeadamente, acções, unidades de participação em fundos de investimento e outros títulos de participação no capital, como os *Depositary Receipts*. / Includes, namely, shares, stocks, investment trust units and other participation or similar documents, such as "Depositary Receipts".
(2) Inclui, nomeadamente, títulos de dívida pública ou privada, tais como, obrigações, certificados de depósito de prazo superior a 1 ano, títulos de participação e outros títulos de dívida de prazo superior a 1 ano. / Includes, namely, public or private debt securities, such as bonds and notes, negotiable certificates of deposit with maturities of more than 1 year, participation certificates and other debt securities with maturities of more than 1 year.
(3) Inclui, nomeadamente, bilhetes do Tesouro, papel comercial, certificados de depósito de prazo não superior a 1 ano e outros títulos de prazo não superior a 1 ano. / Includes, namely, Treasury bills, commercial paper, negociable certificates of deposit (with original maturities of 1 year or less) and other securities with maturities of 1 year or less.

C.2.4.2 INVESTIMENTO DE CARTEIRA - ACTIVOS (continua)
Por sector institucional do investidor residente

PORTFOLIO INVESTMENT - ASSETS (to be continued)
By institutional sector of the resident investor

Fonte / Source: Banco de Portugal

10^3 euros

		Autoridades monetárias[1][2]			Administrações públicas[1]			Instituições financeiras monetárias[1]			Instituições financeiras não monetárias (continua)					
											Outros intermediários financeiros e auxiliares financeiros (continua)[1]					
											Fundos de investimento[3]			Sociedades corretoras		
		Crédito 1	Débito 2	Saldo 3	Crédito 4	Débito 5	Saldo 6	Crédito 7	Débito 8	Saldo 9	Crédito 10	Débito 11	Saldo 12	Crédito 13	Débito 14	Saldo 15
00		16 568 751	17 115 515	-546 764	378 880	834 039	-455 159	7 556 384	6 563 746	992 638	9 261 522	10 751 416	-1 489 894	299 164	328 377	-29 214
01		14 208 959	13 732 891	476 068	1 717 314	2 495 134	-777 820	9 725 589	10 580 689	-855 100	10 138 778	12 031 675	-1 892 897	412 469	454 730	-42 261
02		15 892 937	15 361 366	531 571	1 668 107	2 121 706	-453 599	8 309 859	9 593 166	-1 283 308	18 698 288	19 438 386	-740 099	488 215	474 211	14 005
01	Set	1 172 537	1 149 883	22 654	196 071	260 703	-64 632	414 951	792 682	-377 731	1 096 130	1 275 739	-179 609	42 442	35 852	6 590
	Out	1 218 383	1 321 517	-103 134	133 475	592 050	-458 575	716 926	509 241	207 686	1 796 112	2 033 705	-237 593	63 769	90 357	-26 587
	Nov	1 217 675	1 067 482	150 193	388 846	62 528	326 318	590 805	1 163 415	-572 610	605 275	1 006 437	-401 162	23 444	23 280	164
	Dez	1 052 319	917 238	135 081	234 703	131 676	103 027	841 110	1 082 197	-241 086	676 888	808 697	-131 809	14 321	15 603	-1 282
02	Jan	1 652 782	1 703 336	-50 554	172 866	206 183	-33 318	868 101	1 107 267	-239 167	2 482 406	2 627 180	-144 775	29 096	23 999	5 096
	Fev	2 691 262	2 516 203	175 059	85 484	284 154	-198 670	436 058	570 046	-133 988	2 138 832	2 700 096	-561 265	20 826	22 189	-1 362
	Mar	984 357	1 048 916	-64 559	56 138	116 398	-60 260	537 725	1 001 723	-463 999	1 799 844	1 849 228	-49 384	38 167	36 821	1 346
	Abr	1 471 665	1 068 083	403 582	307 860	202 805	105 055	1 430 680	520 631	910 049	1 848 441	2 457 901	-609 460	35 153	34 770	382
	Mai	1 141 303	1 407 934	-266 631	206 007	243 290	-37 283	485 280	730 876	-245 597	1 051 317	1 244 578	-193 260	31 921	32 355	-434
	Jun	1 332 067	1 374 193	-42 126	31 181	58 583	-27 402	703 544	756 534	-52 990	1 410 675	1 403 127	7 548	18 598	17 924	673
	Jul	1 951 818	1 948 290	3 528	121 125	139 028	-17 903	641 012	883 478	-242 465	1 391 576	1 212 532	179 044	22 975	22 620	355
	Ago	856 063	878 765	-22 702	131 070	109 094	21 975	472 711	752 241	-279 531	1 179 923	1 126 780	53 142	57 211	58 682	-1 471
	Set	841 143	653 347	187 796	45 986	153 944	-107 959	705 767	725 632	-19 865	1 538 998	1 240 254	298 744	56 939	50 887	6 052
	Out	780 771	644 001	136 770	378 996	506 972	-127 976	602 997	682 885	-79 887	1 086 941	1 086 285	656	78 366	75 391	2 976
	Nov	1 345 693	1 614 306	-268 613	110 851	59 104	51 747	596 093	1 059 007	-462 915	1 402 233	1 304 425	97 808	58 984	55 698	3 287
	Dez	844 012	503 992	340 019	20 543	42 148	-21 605	829 892	802 844	27 048	1 367 103	1 186 000	181 103	39 980	42 875	-2 895
03	Jan	741 019	1 422 651	-681 632	38 556	37 253	1 303	2 545 831	3 009 904	-464 073	1 308 051	1 384 660	-76 610	41 665	39 139	2 526
	Fev	802 211	2 847 939	-2 045 728	23 929	17 850	6 079	4 286 200	4 491 596	-205 396	777 189	980 044	-202 855	30 077	29 260	817

	1	2	3	4	5	6	7	8	9	10	11	12	13	14	15
	Credit	Debit	Balance	Credit	Debit	Balance	Credit	Debit	Balance	Credit	Debit	Balance	Credit	Debit	Balance
	Monetary authorities[1][2]			General government[1]			Monetary financial institutions[1]			Investment trusts[3]			Brokers		
										Other financial intermediaries and financial auxiliaries (to be continued)[1]					
										Non-monetary financial institutions (to be continued)					

C.2.4.2 INVESTIMENTO DE CARTEIRA - ACTIVOS (continuação)
Por sector institucional do investidor residente

PORTFOLIO INVESTMENT - ASSETS (continued)
By institutional sector of the resident investor

Fonte / Source: Banco de Portugal

10^3 euros

		Instituições financeiras não monetárias (continuação)						Sociedades não financeiras			Particulares[1]		
		Outros intermediários financeiros e auxiliares financeiros (continuação)[1]			Sociedades de seguros e fundos de pensões								
		Outros											
		Crédito	Débito	Saldo	Crédito	Débito	Saldo	Crédito	Débito	Saldo	Crédito	Débito	Saldo
		16	17	18	19	20	21	22	23	24	25	26	27
00		1 315 105	1 318 739	-3 634	4 488 878	6 786 368	-2 297 490	403 210	1 104 177	-700 967	9 614 786	10 124 627	-509 842
01		2 633 934	2 736 048	-102 114	6 213 890	9 487 727	-3 273 837	814 907	1 574 903	-759 996	7 985 414	8 740 580	-755 165
02		2 397 085	2 652 611	-255 527	9 382 919	12 717 617	-3 334 698	3 839 343	4 361 195	-521 853	14 094 626	15 422 799	-1 328 174
01	Set	154 182	164 820	-10 637	496 888	622 673	-125 785	62 669	62 979	-311	628 134	603 263	24 871
	Out	313 091	292 062	21 029	714 126	1 281 289	-567 162	102 846	130 613	-27 767	642 713	669 729	-27 016
	Nov	397 030	381 998	15 032	1 496 426	1 787 391	-290 965	33 570	69 210	-35 640	458 985	554 580	-95 595
	Dez	250 875	280 722	-29 847	386 086	551 043	-164 957	61 151	842 714	-781 563	617 364	836 258	-218 894
02	Jan	405 769	548 178	-142 409	731 926	1 159 994	-428 068	145 269	78 613	66 656	667 424	785 642	-118 218
	Fev	145 673	162 123	-16 449	667 858	887 238	-219 381	47 134	84 459	-37 325	672 749	771 513	-98 764
	Mar	224 433	258 177	-33 744	860 325	993 184	-132 858	49 590	307 234	-257 644	1 098 701	1 222 754	-124 052
	Abr	271 915	315 750	-43 835	902 088	1 095 911	-193 822	843 656	627 458	216 198	1 022 181	1 092 583	-70 402
	Mai	107 150	107 392	-242	1 028 463	1 426 133	-397 670	25 235	32 827	-7 593	1 002 714	1 074 847	-72 133
	Jun	83 146	97 532	-14 386	784 243	615 932	168 311	318 547	267 269	51 277	1 231 386	1 265 143	-33 756
	Jul	150 083	164 376	-14 294	642 630	714 328	-71 698	624 242	959 696	-335 454	1 550 875	1 714 061	-163 186
	Ago	37 303	45 512	-8 209	434 885	1 036 380	-601 494	322 929	290 107	32 821	1 199 329	1 399 672	-200 343
	Set	371 584	335 029	36 555	648 357	1 280 448	-632 091	168 457	414 478	-246 022	1 514 709	1 709 011	-194 302
	Out	279 989	297 055	-17 066	696 351	1 020 608	-324 257	999 521	357 536	641 984	1 460 369	1 602 365	-141 996
	Nov	123 581	124 997	-1 417	672 315	797 286	-124 971	73 780	28 839	44 941	1 325 698	1 412 323	-86 626
	Dez	196 459	196 490	-31	1 313 478	1 690 176	-376 698	220 985	912 677	-691 693	1 348 490	1 372 885	-24 395
03	Jan	237 822	227 009	10 813	1 490 598	1 967 739	-477 141	1 023 009	309 238	713 771	1 398 001	1 589 902	-191 902
	Fev	172 061	150 233	21 828	754 712	1 125 971	-371 259	104 481	169 934	-65 454	1 000 008	1 098 594	-98 586

	16	17	18	19	20	21	22	23	24	25	26	27
	Credit	Debit	Balance	Credit	Debit	Balance	Credit	Debit	Balance	Credit	Debit	Balance
	Other			Insurance corporations and pension funds			Non-financial corporations			Private individuals[1]		
	Other financial intermediaries and financial auxiliaries (continued)[1]											
	Non-monetary financial institutions (continued)											

(1) Sobre o conteúdo, ver notas no fim da publicação. / For information on coverage see notes at the end of this publication.
(2) A partir de Janeiro de 1999, inclui as aplicações em títulos denominados em euros ou emitidos por residentes na Área do euro, as quais deixaram de ser consideradas "Activos de reserva"./ Since January 1999, it includes transactions on securities denominated in euros or issued by euro area residents, which can no longer be classified as "Reserve assets"
(3) Excepto fundos do mercado monetário. / Except money market funds.

C.2.4.3 INVESTIMENTO DE CARTEIRA - ACTIVOS
Por zona económica da entidade emitente não residente

PORTFOLIO INVESTMENT - ASSETS
By economic region of the non-resident issuing entity

Fonte / Source: Banco de Portugal

10^3 euros

		OCDE									*Off-shores*			Resto do Mundo		
		Total			União Europeia			Outros								
		Crédito	Débito	Saldo	Crédito	Débito	Saldo	Crédito	Débito	Saldo	Crédito	Débito	Saldo	Crédito	Débito	Saldo
		1	2	3	4	5	6	7	8	9	10	11	12	13	14	15
00		41 538 436	48 184 457	-6 646 021	31 077 458	36 892 888	-5 815 430	10 460 978	11 291 568	-830 591	2 460 988	3 080 043	-619 055	5 887 255	3 662 503	2 224 752
01		47 025 685	50 853 142	-3 827 457	35 648 616	38 719 353	-3 070 737	11 377 069	12 133 789	-756 720	2 754 974	3 725 948	-970 974	4 070 594	7 255 285	-3 184 692
02		53 734 914	62 542 547	-8 807 633	44 253 125	52 543 266	-8 290 141	9 481 789	9 999 281	-517 491	8 890 397	9 318 532	-428 134	12 146 066	10 281 980	1 864 086
01	Set	3 777 405	4 368 675	-591 270	2 954 541	3 440 158	-485 617	822 864	928 516	-105 652	240 818	164 336	76 482	245 780	435 582	-189 802
	Out	5 018 782	6 108 487	-1 089 705	4 270 705	4 720 653	-449 947	748 077	1 387 835	-639 758	274 013	196 964	77 048	408 647	615 111	-206 464
	Nov	4 787 848	4 898 581	-110 733	3 617 599	4 126 529	-508 930	1 170 249	772 052	398 197	184 245	542 777	-358 532	239 963	674 963	-435 000
	Dez	2 903 797	3 733 651	-829 854	2 144 883	2 863 501	-718 618	758 914	870 150	-111 236	610 408	743 708	-133 301	620 613	988 787	-368 174
02	Jan	6 100 248	6 396 843	-296 595	5 371 015	5 555 824	-184 808	729 233	841 020	-111 787	412 162	601 331	-189 170	643 227	1 242 218	-598 991
	Fev	4 601 272	7 072 318	-2 471 046	3 858 724	6 212 869	-2 354 144	742 547	859 450	-116 902	264 785	195 695	69 090	2 039 819	730 007	1 309 812
	Mar	4 131 086	5 115 269	-984 183	3 343 719	4 264 189	-920 470	787 367	851 080	-63 713	797 574	839 993	-42 419	720 621	879 173	-158 553
	Abr	5 328 878	5 239 024	89 854	4 693 376	4 325 548	367 829	635 502	913 476	-277 975	1 267 384	1 387 376	-119 992	1 537 377	789 492	747 885
	Mai	3 756 412	3 681 500	74 911	3 067 345	2 949 721	117 623	689 067	731 779	-42 712	732 032	926 917	-194 885	590 946	1 691 815	-1 100 869
	Jun	4 053 810	4 418 074	-364 264	3 190 673	3 574 962	-384 288	863 137	843 112	20 024	884 710	843 759	40 951	974 867	594 404	380 463
	Jul	4 649 944	5 404 600	-754 657	3 614 857	4 571 118	-956 260	1 035 086	833 482	201 604	1 112 303	1 147 484	-35 181	1 334 089	1 206 325	127 764
	Ago	3 516 754	4 284 331	-767 578	2 681 649	3 361 753	-680 104	835 105	922 578	-87 473	519 993	599 065	-79 072	654 677	813 838	-159 161
	Set	4 591 831	5 538 047	-946 217	3 730 987	4 605 595	-874 608	860 843	932 452	-71 609	574 854	670 443	-95 590	725 256	354 541	370 715
	Out	4 429 549	4 817 105	-387 556	3 530 949	3 870 571	-339 622	898 600	946 533	-47 933	991 560	959 218	32 342	943 193	496 776	446 417
	Nov	4 261 626	5 373 636	-1 112 010	3 530 698	4 756 491	-1 225 793	730 928	617 145	113 783	383 628	304 450	79 178	1 063 973	777 899	286 074
	Dez	4 313 506	5 201 798	-888 292	3 639 132	4 494 626	-855 495	674 374	707 172	-32 798	949 414	842 799	106 615	918 022	705 490	212 532
03	Jan	6 428 847	7 448 627	-1 019 780	5 489 828	6 486 944	-997 117	939 019	961 683	-22 664	1 729 398	1 418 120	311 278	666 306	1 120 749	-454 443
	Fev	6 263 996	8 067 625	-1 803 629	4 196 571	5 777 313	-1 580 741	2 067 425	2 290 313	-222 888	724 021	1 106 974	-382 952	962 851	1 736 823	-773 972

	1	2	3	4	5	6	7	8	9	10	11	12	13	14	15
	Credit	Debit	Balance	Credit	Debit	Balance	Credit	Debit	Balance	Credit	Debit	Balance	Credit	Debit	Balance
	Total			European Union			Other			Off-shores			Rest of the World		
	OECD														

C.2.4.4 INVESTIMENTO DE CARTEIRA - ACTIVOS
Em países da área do euro

PORTFOLIO INVESTMENT - ASSETS
In euro area countries

Fonte / Source: Banco de Portugal

10^3 euros

		Total			Alemanha			Espanha			França			Outros		
		Crédito	Débito	Saldo	Crédito	Débito	Saldo	Crédito	Débito	Saldo	Crédito	Débito	Saldo	Crédito	Débito	Saldo
		1	2	3	4	5	6	7	8	9	10	11	12	13	14	15
00		27 244 449	32 245 469	-5 001 019	8 319 460	9 028 792	-709 332	2 470 972	3 197 294	-726 323	3 906 420	5 695 806	-1 789 385	12 547 597	14 323 577	-1 775 980
01		31 013 346	33 287 270	-2 273 923	9 619 534	9 914 949	-295 415	2 264 264	2 987 013	-722 748	5 523 389	5 380 823	142 566	13 606 158	15 004 484	-1 398 326
02		40 441 806	46 731 497	-6 289 691	18 679 306	19 856 450	-1 177 144	2 734 622	2 564 577	170 045	5 948 949	7 835 219	-1 886 270	13 078 929	16 475 252	-3 396 322
01	Set	2 509 964	3 068 383	-558 420	810 731	608 613	202 118	139 443	77 582	61 861	436 757	323 454	113 303	1 123 034	2 058 735	-935 701
	Out	3 791 816	3 944 881	-153 065	1 087 746	1 360 764	-273 018	219 913	340 359	-120 446	702 289	575 684	126 605	1 781 868	1 668 074	113 794
	Nov	3 360 514	3 594 151	-233 638	1 244 160	1 702 571	-458 411	231 998	482 107	-250 109	426 762	413 461	13 302	1 457 594	996 012	461 582
	Dez	1 911 099	2 432 733	-521 634	617 710	747 017	-129 307	55 481	241 130	-185 650	427 912	594 927	-167 015	809 997	849 659	-39 662
02	Jan	4 804 563	5 071 331	-266 768	2 087 344	2 215 127	-127 783	388 642	355 033	33 609	968 931	776 197	192 734	1 359 646	1 724 974	-365 327
	Fev	3 563 756	5 739 555	-2 175 799	2 023 839	2 215 258	-191 419	109 533	213 144	-103 611	550 845	1 737 912	-1 187 067	879 539	1 573 240	-693 701
	Mar	3 194 063	3 678 411	-484 348	1 675 253	1 738 718	-63 465	112 372	337 182	-224 809	287 773	275 214	12 559	1 118 665	1 327 298	-208 633
	Abr	4 139 307	3 667 487	471 820	1 776 243	1 730 711	45 532	221 207	69 195	152 012	611 257	711 780	-100 522	1 530 599	1 155 801	374 798
	Mai	2 861 301	2 588 525	272 776	1 072 903	1 035 432	37 471	113 022	83 639	29 383	700 424	193 088	507 336	974 952	1 276 366	-301 414
	Jun	2 769 060	3 099 211	-330 150	1 451 765	1 246 117	205 648	108 036	169 971	-61 935	265 978	442 960	-176 981	943 281	1 240 163	-296 882
	Jul	3 412 271	4 220 922	-808 651	1 554 087	1 897 485	-343 397	288 149	117 839	170 310	482 557	902 915	-420 358	1 087 477	1 302 683	-215 206
	Ago	2 487 536	3 072 190	-584 654	1 228 708	1 501 838	-273 130	416 710	126 951	289 759	383 164	214 734	168 430	458 954	1 228 668	-769 714
	Set	3 406 690	3 949 513	-542 823	1 462 450	1 559 630	-97 180	233 080	520 473	-287 393	385 847	592 608	-206 760	1 325 312	1 276 802	48 510
	Out	3 067 146	3 371 602	-304 456	1 318 952	1 460 927	-141 976	313 908	149 703	164 205	443 691	336 252	107 439	990 595	1 424 720	-434 124
	Nov	3 220 147	4 415 098	-1 194 951	1 684 397	1 625 525	58 872	99 315	321 207	-221 892	212 610	1 031 211	-818 601	1 223 825	1 437 155	-213 330
	Dez	3 515 965	3 857 652	-341 687	1 343 364	1 629 681	-286 317	330 647	100 240	230 407	655 870	620 349	35 522	1 186 083	1 507 382	-321 299
03	Jan	4 856 079	6 048 061	-1 191 982	1 538 833	2 026 155	-487 322	436 102	588 363	-152 261	686 807	705 325	-18 518	2 194 338	2 728 219	-533 881
	Fev	3 894 316	5 469 397	-1 575 082	1 389 592	2 257 091	-867 499	180 219	253 676	-73 456	410 273	691 062	-280 789	1 914 231	2 267 569	-353 338

	1	2	3	4	5	6	7	8	9	10	11	12	13	14	15
	Credit	Debit	Balance	Credit	Debit	Balance	Credit	Debit	Balance	Credit	Debit	Balance	Credit	Debit	Balance
	Total			Germany			Spain			France			Other		

C.2.4.5 INVESTIMENTO DE CARTEIRA - ACTIVOS
Em países fora da área do euro

PORTFOLIO INVESTMENT - ASSETS
In non-euro area countries

Fonte / Source: Banco de Portugal

10^3 euros

		Reino Unido			Brasil			EUA			Suíça			Outros		
		Crédito	Débito	Saldo	Crédito	Débito	Saldo	Crédito	Débito	Saldo	Crédito	Débito	Saldo	Crédito	Débito	Saldo
		1	2	3	4	5	6	7	8	9	10	11	12	13	14	15
00		3 105 667	3 908 792	-803 125	804 547	667 647	136 900	9 158 313	9 934 561	-776 247	235 846	244 652	-8 806	9 337 856	7 925 883	1 411 973
01		3 758 496	4 726 663	-968 167	483 815	740 902	-257 087	10 188 401	10 893 538	-705 137	228 036	282 949	-54 913	8 179 159	11 903 055	-3 723 896
02		3 429 399	5 255 999	-1 826 599	804 399	734 164	70 235	8 675 892	9 311 876	-635 984	183 820	123 776	60 044	21 236 062	19 985 748	1 250 314
01	Set	403 506	333 354	70 151	16 916	29 164	-12 248	727 727	811 809	-84 082	15 479	59 032	-43 553	590 412	666 851	-76 439
	Out	413 372	681 147	-267 775	36 640	37 486	-846	675 221	1 304 594	-629 373	12 303	10 487	1 816	772 089	941 967	-169 878
	Nov	217 959	479 277	-261 318	73 304	30 141	43 163	995 438	703 247	292 191	7 385	6 285	1 100	557 457	1 303 219	-745 762
	Dez	183 158	425 209	-242 051	6 215	352 684	-346 469	722 199	753 124	-30 924	9 550	15 537	-5 987	1 302 595	1 486 860	-184 264
02	Jan	513 966	470 090	43 876	71 436	70 502	933	688 090	786 287	-98 197	10 105	7 071	3 034	1 067 476	1 835 111	-767 635
	Fev	288 230	427 616	-139 387	96 345	22 774	73 572	689 321	773 250	-83 930	8 960	12 662	-3 702	2 259 264	1 022 163	1 237 101
	Mar	134 729	550 565	-415 836	50 179	23 147	27 033	739 607	719 964	19 643	7 803	14 595	-6 792	1 522 898	1 847 753	-324 855
	Abr	538 686	510 192	28 494	86 162	39 659	46 503	543 891	836 055	-292 164	59 128	13 518	45 610	2 766 464	2 348 982	417 483
	Mai	191 878	320 789	-128 910	62 193	89 534	-27 341	551 038	685 052	-134 013	5 064	6 961	-1 896	1 407 915	2 609 373	-1 201 458
	Jun	319 796	462 952	-143 156	55 171	55 220	-49	789 367	796 888	-7 522	7 624	7 990	-366	1 972 369	1 433 976	538 393
	Jul	158 594	266 283	-107 688	81 755	88 577	-6 822	892 333	776 926	115 407	37 641	23 059	14 582	2 513 742	2 382 643	131 099
	Ago	172 351	264 491	-92 141	50 568	46 282	4 286	783 389	891 837	-108 448	15 615	11 047	4 569	1 181 964	1 411 387	-229 423
	Set	265 110	597 616	-332 506	58 965	20 393	38 572	809 263	885 360	-76 097	5 856	4 631	1 226	1 346 056	1 105 519	240 537
	Out	454 333	460 570	-6 237	68 395	23 931	44 464	855 831	921 686	-65 855	11 380	5 006	6 374	1 907 218	1 490 305	416 914
	Nov	278 783	311 198	-32 415	57 069	60 747	-3 678	702 961	570 579	132 382	6 912	12 616	-5 703	1 443 355	1 085 747	357 608
	Dez	112 943	613 636	-500 693	66 161	193 398	-127 238	630 801	667 991	-37 191	7 731	4 621	3 110	1 847 340	1 412 788	434 552
03	Jan	595 946	410 544	185 402	81 725	69 945	11 779	885 722	874 184	11 538	7 401	2 831	4 570	2 397 678	2 581 930	-184 252
	Fev	283 506	273 407	10 099	174 264	131 118	43 145	2 006 633	2 207 947	-201 314	2 721	3 739	-1 019	1 589 430	2 825 813	-1 236 383

	1	2	3	4	5	6	7	8	9	10	11	12	13	14	15
	Credit	Debit	Balance	Credit	Debit	Balance	Credit	Debit	Balance	Credit	Debit	Balance	Credit	Debit	Balance
	United Kingdom			Brazil			USA			Switzerland			Other		

C.2.5.1 INVESTIMENTO DE CARTEIRA - PASSIVOS (continua)
Por tipo de instrumento

PORTFOLIO INVESTMENT - LIABILITIES (to be continued)
By type of instrument

Fonte / Source: Banco de Portugal

10^3 euros

		Total			Títulos de participação no capital[1]											
					Total			Acções			Unidades de participação			Outros		
		Crédito	Débito	Saldo	Crédito	Débito	Saldo	Crédito	Débito	Saldo	Crédito	Débito	Saldo	Crédito	Débito	Saldo
		1	2	3	4	5	6	7	8	9	10	11	12	13	14	15
00		81 895 152	78 932 873	2 962 279	45 286 343	44 794 204	492 139	44 313 949	43 728 333	585 616	972 394	1 065 871	-93 477	0	0	0
01		119 836 028	108 939 706	10 896 322	40 295 346	37 652 760	2 642 586	38 500 780	36 833 865	1 666 916	769 466	818 896	-49 430	1 025 100	0	1 025 100
02		110 414 231	99 824 536	10 589 695	31 482 818	28 159 623	3 323 195	28 373 283	27 611 732	761 551	452 876	383 850	69 026	2 656 660	164 042	2 492 618
01	Set	10 811 400	9 014 825	1 796 574	3 298 726	3 092 547	206 178	3 234 015	3 022 631	211 383	64 711	69 916	-5 205	0	0	0
	Out	10 415 667	9 210 458	1 205 209	2 709 044	2 555 320	153 724	2 637 586	2 496 416	141 170	71 458	58 903	12 555	0	0	0
	Nov	11 195 883	11 026 315	169 568	3 051 928	2 915 894	136 034	3 008 495	2 876 009	132 486	43 433	39 884	3 549	0	0	0
	Dez	11 391 101	9 998 585	1 392 516	4 314 131	3 422 219	891 912	3 223 523	3 323 159	-99 636	65 509	99 061	-33 552	1 025 100	0	1 025 100
02	Jan	9 001 786	8 273 067	728 720	2 826 247	2 698 593	127 654	2 744 894	2 638 405	106 488	81 354	49 085	32 268	0	11 103	-11 103
	Fev	10 936 798	10 237 451	699 346	2 822 535	2 729 403	93 133	2 737 393	2 677 384	60 009	85 143	41 344	43 799	0	10 675	-10 675
	Mar	8 114 378	8 401 344	-286 966	2 869 248	2 726 090	143 157	2 808 173	2 657 077	151 096	61 074	58 506	2 568	0	10 507	-10 507
	Abr	6 861 091	6 503 212	357 879	2 713 839	2 635 121	78 719	2 691 518	2 604 989	86 528	22 322	19 550	2 772	0	10 582	-10 582
	Mai	9 502 646	8 672 163	830 483	2 910 211	2 676 756	233 455	2 646 474	2 649 324	-2 851	13 737	14 166	-428	250 000	13 266	236 734
	Jun	8 994 645	7 616 462	1 378 183	3 476 014	3 049 300	426 714	3 211 953	3 024 328	187 625	14 060	13 363	697	250 000	11 609	238 391
	Jul	11 000 733	9 177 865	1 822 868	2 344 294	2 415 404	-71 111	2 276 727	2 330 547	-53 820	67 566	69 248	-1 682	0	15 609	-15 609
	Ago	9 258 912	8 571 948	686 964	1 786 183	1 737 914	48 269	1 771 198	1 707 883	63 315	14 985	18 959	-3 973	0	11 072	-11 072
	Set	10 245 192	9 498 367	746 825	1 613 277	1 680 352	-67 075	1 580 979	1 638 475	-57 496	32 297	30 473	1 825	0	11 403	-11 403
	Out	8 264 962	8 350 166	-85 204	1 652 990	1 656 219	-3 228	1 622 060	1 604 763	17 297	30 930	37 894	-6 964	0	13 561	-13 561
	Nov	8 421 558	7 944 664	476 895	2 065 113	1 650 340	414 773	1 728 402	1 624 172	104 230	16 711	15 563	1 149	320 000	10 605	309 395
	Dez	9 811 530	6 577 827	3 233 703	4 402 867	2 504 132	1 898 735	2 553 512	2 454 384	99 128	12 695	15 699	-3 004	1 836 660	34 049	1 802 611
03	Jan	9 674 426	10 850 354	-1 175 928	2 964 933	2 871 149	93 784	2 946 627	2 819 375	127 252	18 306	17 929	378	0	33 845	-33 845
	Fev	8 804 426	7 777 621	1 026 805	3 032 224	2 642 524	389 700	2 510 510	2 582 478	-71 968	21 715	18 231	3 484	500 000	41 815	458 185

	1	2	3	4	5	6	7	8	9	10	11	12	13	14	15
	Credit	Debit	Balance	Credit	Debit	Balance	Credit	Debit	Balance	Credit	Debit	Balance	Credit	Debit	Balance
	Total			Total			Shares			Investment trust units			Other		
				Equity securities[1]											

C.2.5.1 INVESTIMENTO DE CARTEIRA - PASSIVOS (continuação)
Por tipo de instrumento

PORTFOLIO INVESTMENT - LIABILITIES (continued)
By type of instrument

Fonte / Source: Banco de Portugal

10^3 euros

		Títulos de dívida de longo prazo[2]									Instrumentos do mercado monetário[3]		
		Total			Obrigações			Outros					
		Crédito	Débito	Saldo	Crédito	Débito	Saldo	Crédito	Débito	Saldo	Crédito	Débito	Saldo
		16	17	18	19	20	21	22	23	24	25	26	27
00		31 879 144	29 734 111	2 145 033	31 879 144	29 734 111	2 145 033	0	0	0	4 729 665	4 404 557	325 108
01		65 269 965	60 187 764	5 082 201	65 269 965	60 187 764	5 082 201	0	0	0	14 270 717	11 099 181	3 171 535
02		55 981 376	49 986 297	5 995 079	55 981 376	49 986 297	5 995 079	0	0	0	22 950 037	21 678 616	1 271 420
01	Set	6 238 392	5 401 173	837 219	6 238 392	5 401 173	837 219	0	0	0	1 274 282	521 105	753 177
	Out	6 818 445	5 927 137	891 308	6 818 445	5 927 137	891 308	0	0	0	888 178	728 001	160 177
	Nov	6 389 612	6 423 085	-33 473	6 389 612	6 423 085	-33 473	0	0	0	1 754 343	1 687 336	67 008
	Dez	4 878 128	5 470 320	-592 192	4 878 128	5 470 320	-592 192	0	0	0	2 198 841	1 106 045	1 092 796
02	Jan	5 827 966	3 772 692	2 055 274	5 827 966	3 772 692	2 055 274	0	0	0	347 573	1 801 782	-1 454 209
	Fev	6 087 536	4 978 115	1 109 421	6 087 536	4 978 115	1 109 421	0	0	0	2 026 726	2 529 934	-503 208
	Mar	4 229 001	4 836 755	-607 754	4 229 001	4 836 755	-607 754	0	0	0	1 016 129	838 499	177 630
	Abr	3 446 373	3 150 125	296 247	3 446 373	3 150 125	296 247	0	0	0	700 879	717 966	-17 088
	Mai	4 344 630	3 398 059	946 571	4 344 630	3 398 059	946 571	0	0	0	2 247 806	2 597 348	-349 542
	Jun	4 072 278	3 033 153	1 039 125	4 072 278	3 033 153	1 039 125	0	0	0	1 446 353	1 534 009	-87 656
	Jul	6 100 013	5 547 774	552 239	6 100 013	5 547 774	552 239	0	0	0	2 556 427	1 214 687	1 341 740
	Ago	4 864 323	4 590 250	274 073	4 864 323	4 590 250	274 073	0	0	0	2 608 406	2 243 784	364 622
	Set	5 516 319	5 234 819	281 500	5 516 319	5 234 819	281 500	0	0	0	3 115 596	2 583 197	532 399
	Out	5 023 522	4 733 550	289 972	5 023 522	4 733 550	289 972	0	0	0	1 588 449	1 960 397	-371 948
	Nov	3 843 495	3 998 473	-154 977	3 843 495	3 998 473	-154 977	0	0	0	2 512 950	2 295 851	217 099
	Dez	2 625 920	2 712 532	-86 613	2 625 920	2 712 532	-86 613	0	0	0	2 782 743	1 361 162	1 421 581
03	Jan	2 523 857	2 486 160	37 697	2 523 634	2 486 028	37 606	222	131	91	4 185 636	5 493 045	-1 307 409
	Fev	2 811 017	2 837 112	-26 095	2 811 017	2 837 112	-26 095	0	0	0	2 961 184	2 297 985	663 199

	16	17	18	19	20	21	22	23	24	25	26	27
	Credit	Debit	Balance	Credit	Debit	Balance	Credit	Debit	Balance	Credit	Debit	Balance
	Total			Bonds			Other			Money market instruments[3]		
	Long-term debt securities[2]											

(1) Inclui, nomeadamente, acções, unidades de participação em fundos de investimento e outros títulos de participação no capital, como os *Depositary Receipts*. / Includes, namely, shares, stocks, investment trust units and other participation or similar documents, such as "Depositary Receipts".
(2) Inclui, nomeadamente, títulos de dívida pública ou privada, tais como, obrigações, certificados de depósito de prazo superior a 1 ano, títulos de participação e outros títulos de dívida de prazo superior a 1 ano. / Includes, namely, public or private debt securities, such as bonds and notes, negotiable certificates of deposit with maturities of more than 1 year, participation certificates and other debt securities with maturities of more than 1 year.
(3) Inclui, nomeadamente, bilhetes de Tesouro, papel comercial, certificados de depósito de prazo não superior a 1 ano e outros títulos de prazo não superior a 1 ano. / Includes, namely, Treasury bills, commercial paper, negociable certificates of deposit (with original maturities of 1 year or less) and other securities with maturities of 1 year or less.

C.2.5.2 INVESTIMENTO DE CARTEIRA - PASSIVOS (continua)
Por sector institucional do emitente residente

PORTFOLIO INVESTMENT - LIABILITIES (to be continued)
By institutional sector of the resident issuer

Fonte / Source: Banco de Portugal

10^3 euros

		Autoridades monetárias[1]			Administrações públicas[1]			Instituições financeiras monetárias[1]		
		Crédito	Débito	Saldo	Crédito	Débito	Saldo	Crédito	Débito	Saldo
		1	2	3	4	5	6	7	8	9
00		0	0	0	30 335 019	27 672 011	2 663 008	11 837 678	11 617 643	220 035
01		0	0	0	62 714 475	58 828 758	3 885 717	14 407 136	12 042 541	2 364 594
02		0	0	0	53 808 607	49 791 148	4 017 459	10 991 530	11 035 009	-43 478
01	Set	0	0	0	6 784 193	5 502 799	1 281 394	804 446	541 139	263 307
	Out	0	0	0	6 491 755	5 965 804	525 951	1 125 625	985 686	139 939
	Nov	0	0	0	6 216 632	6 100 032	116 600	757 665	995 125	-237 461
	Dez	0	0	0	6 038 088	5 378 586	659 502	1 274 831	1 401 691	-126 860
02	Jan	0	0	0	4 433 692	4 644 480	-210 788	2 050 488	984 930	1 065 558
	Fev	0	0	0	5 465 260	4 998 989	466 271	1 170 520	1 475 667	-305 147
	Mar	0	0	0	4 646 184	5 199 515	-553 331	659 255	422 000	237 255
	Abr	0	0	0	3 239 903	2 899 124	340 779	917 083	774 660	142 423
	Mai	0	0	0	4 399 921	3 913 344	486 576	759 268	651 668	107 600
	Jun	0	0	0	3 923 624	3 240 338	683 287	435 024	573 576	-138 552
	Jul	0	0	0	6 891 905	5 153 963	1 737 942	1 075 771	1 015 866	59 905
	Ago	0	0	0	4 655 041	4 355 885	299 156	480 188	1 037 897	-557 709
	Set	0	0	0	5 406 915	4 741 679	665 236	334 424	851 343	-516 920
	Out	0	0	0	4 901 176	5 287 785	-386 609	594 390	557 994	36 396
	Nov	0	0	0	3 622 987	3 459 551	163 437	751 998	1 010 869	-258 870
	Dez	0	0	0	2 222 000	1 896 495	325 505	1 763 121	1 678 539	84 583
03	Jan	0	0	0	2 468 688	2 630 770	-162 082	780 572	1 115 040	-334 467
	Fev	0	0	0	2 650 027	2 668 240	-18 213	1 090 353	437 528	652 825

	1	2	3	4	5	6	7	8	9
	Credit	Debit	Balance	Credit	Debit	Balance	Credit	Debit	Balance
	Monetary authorities[1]			General government[1]			Monetary financial institutions[1]		

C.2.5.2 INVESTIMENTO DE CARTEIRA - PASSIVOS (continuação)
Por sector institucional do emitente residente

PORTFOLIO INVESTMENT - LIABILITIES (continued)
By institutional sector of the resident issuer

Fonte / Source: Banco de Portugal

10^3 euros

		Instituições financeiras não monetárias						Sociedades não financeiras e particulares[1]		
		Outros intermediários financeiros e auxiliares financeiros[1]			Sociedades de seguros e fundos de pensões					
		Crédito	Débito	Saldo	Crédito	Débito	Saldo	Crédito	Débito	Saldo
		10	11	12	13	14	15	16	17	18
00		972 394	1 065 871	-93 477	858 569	1 097 080	-238 512	37 891 492	37 480 267	411 225
01		1 794 566	818 896	975 670	190 129	75 614	114 516	40 729 722	37 173 897	3 555 825
02		4 752 683	2 011 380	2 741 303	66 893	110 660	-43 767	40 794 517	36 876 339	3 918 178
01	Set	64 711	69 916	-5 205	395	0	395	3 157 655	2 900 972	256 683
	Out	71 458	58 903	12 555	11	5 277	-5 266	2 726 818	2 194 787	532 031
	Nov	43 433	39 884	3 549	35 320	0	35 320	4 142 833	3 891 273	251 561
	Dez	1 090 609	99 061	991 548	64 632	46 614	18 018	2 922 942	3 072 633	-149 691
02	Jan	81 354	60 188	21 166	0	18 043	-18 043	2 436 252	2 565 426	-129 174
	Fev	125 609	92 485	33 124	874	20 893	-20 020	4 174 535	3 649 418	525 117
	Mar	61 074	69 013	-7 939	26 274	254	26 020	2 721 591	2 710 562	11 029
	Abr	306 246	259 109	47 137	1 630	16 999	-15 369	2 396 229	2 553 320	-157 091
	Mai	434 155	133 246	300 909	13 775	13 730	45	3 895 527	3 960 175	-64 648
	Jun	459 503	250 052	209 451	23 702	18 955	4 747	4 152 792	3 533 541	619 251
	Jul	250 809	303 536	-52 727	0	10 893	-10 893	2 782 249	2 693 607	88 641
	Ago	109 372	112 277	-2 905	0	0	0	4 014 311	3 065 889	948 422
	Set	147 927	148 455	-528	0	0	0	4 355 925	3 756 890	599 036
	Out	144 974	185 569	-40 595	0	0	0	2 624 422	2 318 818	305 604
	Nov	550 565	241 635	308 930	0	10 893	-10 893	3 496 007	3 221 716	274 292
	Dez	2 081 095	155 815	1 925 279	638	0	638	3 744 676	2 846 978	897 698
03	Jan	23 380	150 908	-127 528	25 622	0	25 622	6 376 164	6 953 637	-577 473
	Fev	600 411	138 159	462 252	25 657	25 913	-256	4 437 977	4 507 781	-69 804

	10	11	12	13	14	15	16	17	18
	Credit	Debit	Balance	Credit	Debit	Balance	Credit	Debit	Balance
	Other financial intermediaries and financial auxiliaries[1]			Insurance corporations and pension funds			Non-financial corporations and private individuals[1]		
	Non-monetary financial institutions								

(1) Sobre o conteúdo, ver notas no fim da publicação. / For information on coverage see notes at the end of this publication.

C.2.5.3 INVESTIMENTO DE CARTEIRA - PASSIVOS
Investimento em títulos emitidos pelas administrações públicas[1]

PORTFOLIO INVESTMENT - LIABILITIES
Investment in securities issued by general govermment[1]

Fonte / Source: Banco de Portugal

10^3 euros

		Emitidos no mercado interno						Emitidos em mercados externos					
		Obrigações			Instrumentos do mercado monetário[2]			Obrigações			Instrumentos do mercado monetário[2]		
		Crédito	Débito	Saldo	Crédito	Débito	Saldo	Crédito	Débito	Saldo	Crédito	Débito	Saldo
		1	2	3	4	5	6	7	8	9	10	11	12
00		28 907 261	25 373 152	3 534 108	0	0	0	622 761	1 365 758	-742 997	804 997	933 101	-128 104
01		58 338 920	54 600 580	3 738 339	0	0	0	632 921	2 274 808	-1 641 887	3 742 634	1 953 369	1 789 265
02		51 204 161	44 319 239	6 884 922	0	0	0	30 000	970 101	-940 101	2 574 446	4 501 808	-1 927 362
01	Set	5 660 315	5 115 528	544 787	0	0	0	48 463	82 666	-34 203	1 075 415	304 605	770 810
	Out	6 439 115	5 641 594	797 521	0	0	0	48 380	46 659	1 721	4 260	277 551	-273 291
	Nov	6 165 276	5 985 180	180 097	0	0	0	47 227	114 853	-67 625	4 128	0	4 128
	Dez	4 685 880	5 019 310	-333 431	0	0	0	0	129 438	-129 438	1 352 208	229 838	1 122 370
02	Jan	4 432 402	3 595 458	836 944	0	0	0	0	87 093	-87 093	1 290	961 929	-960 638
	Fev	5 463 970	4 191 573	1 272 397	0	0	0	0	0	0	1 290	807 416	-806 126
	Mar	4 056 277	4 097 047	-40 770	0	0	0	0	691 675	-691 675	589 907	410 793	179 114
	Abr	3 106 910	2 820 204	286 705	0	0	0	30 000	0	30 000	102 993	78 920	24 073
	Mai	4 019 114	3 232 153	786 960	0	0	0	0	0	0	380 807	681 191	-300 384
	Jun	3 922 334	2 849 856	1 072 478	0	0	0	0	29 347	-29 347	1 290	361 134	-359 844
	Jul	5 697 804	5 153 963	543 841	0	0	0	0	0	0	1 194 101	0	1 194 101
	Ago	4 653 750	3 857 321	796 430	0	0	0	0	5 443	-5 443	1 290	493 121	-491 831
	Set	5 405 625	4 741 679	663 946	0	0	0	0	0	0	1 290	0	1 290
	Out	4 901 175	4 528 330	372 846	0	0	0	0	52 152	-52 152	0	707 303	-707 303
	Nov	3 622 987	3 355 247	267 740	0	0	0	0	104 304	-104 304	0	0	0
	Dez	1 921 813	1 896 408	25 405	0	0	0	0	87	-87	300 187	0	300 187
03	Jan	2 468 688	2 342 911	125 776	0	79	-79	0	0	0	0	287 779	-287 779
	Fev	2 650 027	2 633 454	16 573	0	71	-71	0	34 714	-34 714	0	0	0

	1	2	3	4	5	6	7	8	9	10	11	12
	Credit	Debit	Balance	Credit	Debit	Balance	Credit	Debit	Balance	Credit	Debit	Balance
	Bonds			Money market instruments[2]			Bonds			Money market instruments[2]		
	Issued in the domestic market						Issued in external markets					

(1) Sobre o conteúdo, ver notas no fim da publicação./ For information on coverage see notes at the end of this publication.
(2) Inclui, nomeadamente, bilhetes do Tesouro, papel comercial, certificados de depósito de prazo não superior a 1 ano e outros títulos de prazo não superior a 1 ano. / Includes, namely, Treasury bills, commercial paper, negotiable certificates of deposit (with original maturities of 1 year or less) and other securities with maturities of 1 year or less.

C.2.5.4 INVESTIMENTO DE CARTEIRA - PASSIVOS
Por zona económica de origem

PORTFOLIO INVESTMENT - LIABILITIES
By economic region of origin

Fonte / Source: Banco de Portugal

10^3 euros

		OCDE									*Off-shores*			Resto do Mundo		
		Total			União Europeia			Outros								
		Crédito	Débito	Saldo	Crédito	Débito	Saldo	Crédito	Débito	Saldo	Crédito	Débito	Saldo	Crédito	Débito	Saldo
		1	2	3	4	5	6	7	8	9	10	11	12	13	14	15
00		77 687 210	75 509 077	2 178 132	59 466 125	56 119 678	3 346 447	18 221 085	19 389 399	-1 168 314	3 428 602	2 768 654	659 948	779 340	655 142	124 198
01		116 269 997	106 115 886	10 154 111	75 703 685	67 236 246	8 467 439	40 566 294	38 879 622	1 686 672	2 996 663	2 372 746	623 916	569 386	451 092	118 295
02		106 901 000	96 974 886	9 926 124	70 874 611	63 431 268	7 443 344	36 026 398	33 543 619	2 482 780	3 121 000	2 532 904	588 095	392 221	316 745	75 476
01	Set	10 384 226	8 778 197	1 606 030	6 834 706	5 343 158	1 491 548	3 549 521	3 435 038	114 482	355 689	201 286	154 403	71 485	35 343	36 142
	Out	10 324 084	9 037 821	1 286 263	6 264 966	5 310 333	954 633	4 059 118	3 727 488	331 630	47 869	129 551	-81 682	43 714	43 086	628
	Nov	11 038 560	10 889 703	148 857	7 187 585	6 966 400	221 185	3 850 975	3 923 303	-72 328	78 837	98 336	-19 498	78 486	38 276	40 210
	Dez	11 015 427	9 791 985	1 223 441	7 451 788	5 540 181	1 911 607	3 563 638	4 251 804	-688 166	334 317	179 675	154 642	41 357	26 925	14 433
02	Jan	8 761 185	8 121 312	639 873	5 780 891	5 597 385	183 507	2 980 294	2 523 927	456 366	182 338	112 987	69 351	58 263	38 768	19 495
	Fev	10 345 859	9 411 227	934 632	6 503 121	5 925 796	577 325	3 842 738	3 485 431	357 307	527 812	809 354	-281 543	63 127	16 870	46 257
	Mar	7 799 507	8 212 502	-412 995	5 049 443	5 315 746	-266 303	2 750 064	2 896 756	-146 691	285 345	164 846	120 499	29 526	23 996	5 530
	Abr	6 672 924	6 355 491	317 433	3 955 995	3 956 415	-420	2 716 929	2 399 076	317 852	149 473	112 191	37 282	38 694	35 530	3 164
	Mai	9 318 875	8 511 400	807 474	6 177 234	5 554 912	622 323	3 141 640	2 956 489	185 152	160 965	135 469	25 496	22 807	25 294	-2 487
	Jun	8 800 937	7 451 945	1 348 992	6 459 655	5 320 520	1 139 135	2 341 282	2 131 424	209 858	176 210	146 458	29 752	17 497	18 059	-562
	Jul	10 607 885	8 883 071	1 724 814	7 209 086	5 615 095	1 593 991	3 398 799	3 267 976	130 823	353 619	263 331	90 288	39 230	31 464	7 766
	Ago	9 118 472	8 462 097	656 375	6 001 568	5 598 993	402 575	3 116 904	2 863 104	253 800	126 002	85 417	40 584	14 438	24 434	-9 995
	Set	10 026 170	9 305 287	720 884	6 810 500	6 234 779	575 722	3 215 670	3 070 508	145 162	192 747	168 926	23 821	26 274	24 154	2 120
	Out	7 994 264	8 270 043	-275 778	4 575 268	5 048 369	-473 100	3 418 996	3 221 674	197 322	239 852	46 075	193 777	30 845	34 048	-3 203
	Nov	8 282 663	7 805 369	477 295	5 444 053	5 076 256	367 797	2 838 610	2 729 112	109 498	116 030	118 967	-2 937	22 865	20 328	2 537
	Dez	9 172 267	6 185 144	2 987 124	6 907 795	4 187 002	2 720 793	2 264 472	1 998 142	266 330	610 607	368 882	241 724	28 656	23 801	4 855
03	Jan	9 599 226	10 712 564	-1 113 338	6 897 332	8 062 283	-1 164 951	2 701 895	2 650 281	51 613	49 070	114 571	-65 501	26 130	23 219	2 911
	Fev	8 712 865	7 691 718	1 021 147	6 494 770	5 381 973	1 112 797	2 218 095	2 309 745	-91 650	61 250	52 950	8 300	30 312	32 953	-2 642

	1	2	3	4	5	6	7	8	9	10	11	12	13	14	15
	Credit	Debit	Balance	Credit	Debit	Balance	Credit	Debit	Balance	Credit	Debit	Balance	Credit	Debit	Balance
	Total			European Union			Other			Off-shores			Rest of the World		
	OECD														

C.2.5.5 INVESTIMENTO DE CARTEIRA - PASSIVOS
Com origem em países da área do euro

PORTFOLIO INVESTMENT - LIABILITIES
From euro area countries

Fonte / Source: Banco de Portugal

10^3 euros

		Total			Alemanha			Espanha			França			Outros		
		Crédito	Débito	Saldo	Crédito	Débito	Saldo	Crédito	Débito	Saldo	Crédito	Débito	Saldo	Crédito	Débito	Saldo
		1	2	3	4	5	6	7	8	9	10	11	12	13	14	15
00		33 308 902	30 019 066	3 289 836	7 268 335	6 573 299	695 035	2 217 911	1 841 377	376 534	3 706 204	3 981 618	-275 414	20 116 452	17 622 771	2 493 681
01		39 455 796	35 469 703	3 986 092	6 139 844	5 420 555	719 289	2 261 702	1 901 573	360 129	5 973 975	4 908 319	1 065 656	25 080 275	23 239 257	1 841 019
02		38 808 550	27 721 255	11 087 295	3 011 857	2 140 653	871 204	4 260 117	3 388 736	871 381	2 013 589	1 440 114	573 475	29 522 987	20 751 752	8 771 234
01	Set	3 002 915	2 459 236	543 679	568 065	332 765	235 301	156 681	134 609	22 072	383 646	434 142	-50 496	1 894 522	1 557 720	336 802
	Out	3 621 525	2 997 931	623 595	641 952	308 543	333 410	241 065	196 326	44 739	581 167	386 528	194 639	2 157 341	2 106 534	50 807
	Nov	4 179 755	3 649 535	530 219	565 648	476 535	89 113	155 084	122 758	32 326	476 077	446 822	29 255	2 982 945	2 603 420	379 525
	Dez	3 579 093	2 956 653	622 440	635 593	681 903	-46 310	165 267	239 660	-74 394	223 945	226 587	-2 642	2 554 288	1 808 502	745 786
02	Jan	3 373 053	1 697 491	1 675 561	319 872	149 929	169 943	146 464	148 768	-2 305	289 289	194 189	95 100	2 617 428	1 204 605	1 412 824
	Fev	4 167 144	2 896 501	1 270 643	287 056	239 278	47 779	655 374	229 273	426 100	245 306	93 076	152 230	2 979 408	2 334 875	644 534
	Mar	2 183 033	2 398 410	-215 376	308 705	252 152	56 552	303 211	353 747	-50 536	247 308	228 585	18 723	1 323 809	1 563 924	-240 115
	Abr	1 483 138	1 291 635	191 503	238 337	114 072	124 264	238 154	176 362	61 792	125 941	56 526	69 415	880 707	944 676	-63 969
	Mai	3 582 578	2 388 187	1 194 391	177 465	114 922	62 543	394 583	163 935	230 648	136 032	76 627	59 405	2 874 497	2 032 703	841 794
	Jun	2 883 028	1 746 258	1 136 770	314 655	180 961	133 694	795 043	550 396	244 646	148 918	88 062	60 855	1 624 413	926 838	697 574
	Jul	2 882 267	2 601 414	280 852	340 880	204 510	136 370	847 112	945 939	-98 827	258 120	160 918	97 202	1 436 155	1 290 047	146 108
	Ago	3 951 065	2 425 914	1 525 151	372 122	141 279	230 843	186 120	112 713	73 408	115 138	73 834	41 305	3 277 684	2 098 089	1 179 595
	Set	4 629 953	3 532 560	1 097 393	194 700	171 441	23 259	154 576	109 559	45 017	97 474	90 977	6 497	4 183 202	3 160 582	1 022 620
	Out	2 460 169	2 201 205	258 964	209 943	206 357	3 587	229 061	89 206	139 856	83 365	104 266	-20 900	1 937 799	1 801 377	136 422
	Nov	3 051 692	2 755 347	296 345	153 460	282 078	-128 619	166 911	87 379	79 532	156 129	120 054	36 075	2 575 193	2 265 837	309 356
	Dez	4 161 430	1 786 332	2 375 098	94 661	83 673	10 988	143 508	421 458	-277 950	110 569	153 001	-42 431	3 812 692	1 128 201	2 684 491
03	Jan	3 763 851	4 109 960	-346 109	159 276	130 220	29 056	187 051	134 745	52 305	159 010	137 346	21 665	3 258 515	3 707 649	-449 134
	Fev	3 481 068	2 579 082	901 986	97 236	167 855	-70 619	104 050	96 926	7 123	169 067	186 969	-17 902	3 110 716	2 127 332	983 384

	1	2	3	4	5	6	7	8	9	10	11	12	13	14	15
	Credit	Debit	Balance	Credit	Debit	Balance	Credit	Debit	Balance	Credit	Debit	Balance	Credit	Debit	Balance
	Total			Germany			Spain			France			Other		

C.2.5.6 INVESTIMENTO DE CARTEIRA - PASSIVOS
Com origem em países fora da área do euro

PORTFOLIO INVESTMENT - LIABILITIES
From non-euro area countries

Fonte / Source: Banco de Portugal

10^3 euros

		Reino Unido			EUA			Suíça			Outros		
		Crédito	Débito	Saldo	Crédito	Débito	Saldo	Crédito	Débito	Saldo	Crédito	Débito	Saldo
		1	2	3	4	5	6	7	8	9	10	11	12
00		26 074 093	26 013 403	60 690	7 127 480	7 385 059	-257 578	10 976 282	11 857 294	-881 012	4 408 394	3 658 051	750 343
01		36 094 289	31 595 155	4 499 134	34 302 790	33 766 787	536 002	6 150 769	4 703 718	1 447 051	3 832 385	3 404 343	428 042
02		31 973 590	35 593 452	-3 619 863	33 557 961	31 125 988	2 431 973	2 429 953	1 821 146	608 808	3 644 177	3 562 695	81 482
01	Set	3 826 896	2 874 026	952 870	3 268 725	3 201 214	67 511	272 875	224 026	48 849	439 989	256 323	183 666
	Out	2 641 765	2 310 445	331 320	3 657 103	3 451 757	205 346	389 882	261 082	128 800	105 391	189 243	-83 852
	Nov	3 006 983	3 316 022	-309 038	3 463 930	3 514 050	-50 120	380 827	406 131	-25 304	164 388	140 577	23 811
	Dez	3 868 350	2 561 187	1 307 163	3 125 382	3 865 547	-740 165	437 283	384 452	52 830	380 993	230 745	150 248
02	Jan	2 401 336	3 857 840	-1 456 504	2 659 096	2 335 226	323 870	319 536	185 489	134 047	248 765	197 021	51 744
	Fev	2 325 740	3 024 397	-698 657	3 525 269	3 323 623	201 646	310 918	152 105	158 813	607 726	840 824	-233 098
	Mar	2 852 540	2 908 790	-56 250	2 417 003	2 037 921	379 081	330 604	297 773	32 831	331 198	758 450	-427 252
	Abr	2 466 472	2 657 789	-191 317	2 509 720	2 275 076	234 644	204 468	121 988	82 480	197 292	156 724	40 569
	Mai	2 585 895	3 164 499	-578 604	2 988 878	2 822 470	166 408	148 784	131 028	17 756	196 511	165 979	30 532
	Jun	3 564 953	3 567 580	-2 627	2 090 842	1 900 683	190 159	248 170	228 271	19 898	207 652	173 669	33 983
	Jul	4 324 119	3 007 988	1 316 131	3 191 322	3 154 207	37 115	199 728	109 593	90 135	403 299	304 664	98 635
	Ago	2 045 942	3 168 821	-1 122 879	2 884 474	2 711 429	173 044	230 609	149 042	81 567	146 822	116 742	30 080
	Set	2 174 725	2 697 642	-522 917	3 141 101	2 951 684	189 417	72 911	116 722	-43 811	226 501	199 759	26 743
	Out	2 110 709	2 838 019	-727 310	3 332 613	3 132 337	200 275	84 523	86 858	-2 336	276 949	91 747	185 202
	Nov	2 389 931	2 304 505	85 426	2 727 820	2 590 634	137 185	108 278	137 922	-29 644	143 839	156 256	-12 417
	Dez	2 731 227	2 395 583	335 645	2 089 825	1 890 696	199 128	171 425	104 354	67 070	657 623	400 861	256 762
03	Jan	3 122 212	3 948 554	-826 342	2 475 479	2 438 257	37 222	222 940	209 562	13 379	89 943	144 021	-54 078
	Fev	3 009 426	2 797 845	211 581	2 008 255	2 132 456	-124 201	204 484	172 658	31 826	101 193	95 580	5 613

	1	2	3	4	5	6	7	8	9	10	11	12
	Credit	Debit	Balance	Credit	Debit	Balance	Credit	Debit	Balance	Credit	Debit	Balance
	United Kingdom			USA			Switzerland			Other		

C.2.6 DERIVADOS FINANCEIROS
Por sector institucional do investidor residente
Valores líquidos

FINANCIAL DERIVATIVES
By institutional sector of the resident investor
Net figures

Fonte / Source: Banco de Portugal

10^3 euros

		Total		Autoridades monetárias[1]		Administrações públicas[1]		Instituições financeiras monetárias[1]		Outros sectores residentes	
		Activos	Passivos	Activos	Passivos	Activos	Passivos	Activos	Passivos	Activos	Passivos
		1	2	3	4	5	6	7	8	9	10
00		3 951 472	-3 613 081	5 131	-3 747	306 408	-109 244	3 389 916	-3 154 794	250 017	-345 296
01		3 446 030	-3 161 718	3 867	-6 083	753 093	-644 308	2 362 502	-2 072 764	326 569	-438 563
02		4 007 752	-4 019 515	7 644	-1 725	990 653	-795 272	2 498 217	-2 650 604	511 237	-571 914
01	Set	254 771	-265 943	1 364	-1 031	80 811	-44 421	130 188	-157 552	42 409	-62 939
	Out	270 649	-330 432	136	-1	101 600	-102 525	133 737	-191 064	35 176	-36 842
	Nov	208 132	-107 821	166	-110	5 164	-7 015	170 162	-71 432	32 639	-29 264
	Dez	324 029	-207 779	44	0	86 159	-49 890	215 167	-136 520	22 658	-21 369
02	Jan	401 241	-331 366	647	-709	116 605	-118 777	247 153	-201 189	36 836	-10 692
	Fev	180 607	-247 771	140	-262	20 916	-34 520	130 063	-204 282	29 488	-8 706
	Mar	253 513	-256 613	687	0	28 195	-54 837	188 867	-194 219	35 765	-7 557
	Abr	274 098	-271 290	472	-147	53 796	-67 130	186 628	-168 403	33 201	-35 610
	Mai	202 171	-246 499	290	0	8 125	-7 496	179 955	-219 549	13 801	-19 454
	Jun	307 203	-338 992	205	0	21 790	-17 567	266 578	-296 145	18 631	-25 280
	Jul	391 837	-465 334	1 906	0	27 546	-21 447	259 007	-314 872	103 378	-129 016
	Ago	649 117	-546 381	0	0	409 910	-274 040	176 696	-203 650	62 512	-68 692
	Set	368 646	-295 977	835	-506	80 368	-24 308	256 109	-216 060	31 334	-55 103
	Out	402 452	-502 833	684	0	150 009	-121 962	204 493	-250 192	47 266	-130 678
	Nov	217 892	-231 488	379	-102	28 151	-23 235	165 336	-173 539	24 027	-34 612
	Dez	358 974	-284 971	1 399	0	45 243	-29 953	237 333	-208 503	74 999	-46 515
03	Jan	220 083	-189 340	0	0	8 437	-28 034	187 697	-140 915	23 950	-20 391
	Fev	254 554	-292 134	776	-237	35 203	-123 882	169 668	-116 930	48 907	-51 085

	1	2	3	4	5	6	7	8	9	10
	Assets	Liabilities	Assets	Liabilities	Assets	Liabilities	Assets	Liabilities	Assets	Liabilities
	Total		Monetary authorities[1]		General government[1]		Monetary financial institutions[1]		Other resident sectors	

(1) Sobre o conteúdo, ver notas no fim da publicação. / For information on coverage see notes at the end of this publication.

C.2.7.1 OUTRO INVESTIMENTO
Por sector institucional do investidor residente
Valores líquidos

OTHER INVESTMENT
By institutional sector of the resident investor
Net figures

Fonte / Source: Banco de Portugal

10^3 euros

		Total		Autoridades monetárias[1][2]		Administrações públicas[1]		Instituições financeiras monetárias[1]		Outros sectores residentes	
		Activos	Passivos	Activos	Passivos	Activos	Passivos	Activos	Passivos	Activos	Passivos
		1	2	3	4	5	6	7	8	9	10
00		-11 792 637	25 594 318	24 995	4 971 785	-12 738	-195 900	-7 914 378	19 217 753	-3 890 516	1 600 680
01		-5 287 608	15 866 169	28 357	133 553	-50 920	-221 809	-1 272 310	15 610 478	-3 992 735	343 949
02		-3 582 030	9 489 463	-290 061	1 010 994	15 284	190 412	-674 668	9 488 608	-2 632 585	-1 200 551
01	Set	770 743	-1 585 699	-20 924	554 948	1 253	22 547	1 730 281	-1 857 942	-939 867	-305 252
	Out	-3 529 406	4 142 230	-300 134	1 198 803	-12 262	-132 879	-1 874 455	3 329 500	-1 342 555	-253 194
	Nov	-1 659 127	3 431 762	-158 602	-155 075	4 008	178 733	-189 224	2 811 069	-1 315 309	597 035
	Dez	1 110 531	-975 327	512 183	-1 995 890	2 417	-240 925	589 390	1 277 541	6 541	-16 052
02	Jan	1 919 484	-1 180 550	-142 831	1 281 136	-4 102	246 739	2 128 505	-2 652 371	-62 088	-56 054
	Fev	-1 661 481	2 654 256	-151 955	307 040	2 380	-206 926	-1 752 252	2 665 141	240 345	-110 998
	Mar	-2 322 563	3 619 687	180 497	1 090 095	4 857	10 982	-2 337 166	2 794 603	-170 750	-275 993
	Abr	-1 323 136	1 386 838	-404 490	-739 423	-2 756	152 256	-349 987	1 577 959	-565 903	396 046
	Mai	-2 518 564	4 160 945	574 303	-464 010	-1 589	-93 864	-2 242 081	4 957 615	-849 197	-238 796
	Jun	-2 946 708	2 875 929	94 208	887 227	7 614	-80 617	-2 839 337	1 869 854	-209 193	199 464
	Jul	-914 482	828 855	46 914	-776 731	5 044	94 794	-442 400	1 232 049	-524 040	278 743
	Ago	2 785 539	-2 362 435	-156 165	337 170	2 208	-116	2 680 784	-2 450 008	258 712	-249 481
	Set	-1 101 994	2 370 975	6 140	1 281 129	3 376	48 979	-858 887	1 280 514	-252 623	-239 647
	Out	-1 869 108	3 336 793	-261 208	-2 333 634	-2 747	-67 462	-839 850	5 796 288	-765 303	-58 399
	Nov	1 700 456	-1 210 059	207 128	1 314 258	-520	-43 250	1 899 654	-2 449 161	-405 806	-31 906
	Dez	4 670 526	-6 991 770	-282 603	-1 173 263	1 519	128 896	4 278 349	-5 133 874	673 261	-813 530
03	Jan	-2 276 477	4 014 688	126 936	871 548	5 446	147 078	-2 300 758	2 687 101	-108 101	308 961
	Fev	-883 038	1 733 926	156 506	88 723	3 839	-106 641	-186 058	1 885 788	-857 325	-133 944

	1	2	3	4	5	6	7	8	9	10
	Assets	Liabilities	Assets	Liabilities	Assets	Liabilities	Assets	Liabilities	Assets	Liabilities
	Total		Monetary authorities[1][2]		General goverment[1]		Monetary financial institutions[1]		Other resident sectors	

(1) Sobre o conteúdo, ver notas no fim da publicação. / For information on coverage see notes at the end of this publication.
(2) A partir de Janeiro de 1999, inclui os activos e passivos face a residentes na Área do euro ou denominados em euros, os quais deixaram de ser considerados "Activos de reserva"./ Since January 1999, it includes those assets and liabilities on euro area residents or denominated in euros, which can no longer be classifed as "Reserve assets".

C.2.7.2 OUTRO INVESTIMENTO
Autoridades monetárias[1][2], por tipo de instrumento
Valores líquidos

OTHER INVESTMENT
Monetary authorithies[1][2], by type of instrument
Net figures

Fonte / Source: Banco de Portugal

10^3 euros

	Activos			Passivos		
	Empréstimos / Numerário e depósitos			Empréstimos / Numerário e depósitos		
	De longo prazo	De curto prazo	Outros activos	De longo prazo	De curto prazo	Outros passivos
	1	2	3	4	5	6
00	0	25 018	-23	221 945	4 755 062	-5 222
01	0	28 357	0	-400 067	531 146	2 474
02	0	-290 061	0	-344	1 008 125	3 212
01 Set	0	-20 924	0	0	555 299	-351
Out	0	-300 134	0	-19 079	1 217 882	0
Nov	0	-158 602	0	-18 811	-136 260	-4
Dez	0	512 183	0	0	-1 996 813	923
02 Jan	0	-142 831	0	0	1 281 136	-1
Fev	0	-151 955	0	-19 752	326 955	-163
Mar	0	180 497	0	19 408	1 070 688	-2
Abr	0	-404 490	0	0	-739 425	2
Mai	0	574 303	0	0	-464 006	-5
Jun	0	94 208	0	0	886 947	280
Jul	0	46 914	0	0	-776 731	0
Ago	0	-156 165	0	0	337 198	-27
Set	0	6 140	0	0	1 280 516	614
Out	0	-261 208	0	0	-2 333 634	0
Nov	0	207 128	0	0	1 314 273	-15
Dez	0	-282 603	0	0	-1 175 792	2 529
03 Jan	0	126 936	0	16 444	854 355	749
Fev	0	156 506	0	0	89 472	-749

	1	2	3	4	5	6
	Long-term	Short-term	Other assets	Long-term	Short-term	Other liabilities
	Loans / Currency and deposits			Loans / Currency and deposits		
	Assets			Liabilities		

(1) Sobre o conteúdo, ver notas no fim da publicação. / For information on coverage see notes at the end of this publication.
(2) A partir de Janeiro de 1999, inclui os activos e passivos face a residentes na Área do euro ou denominados em euros, os quais deixaram de ser considerados "Activos de reserva"./ Since January 1999, in includes those assets and liabilities on euro area residents or denominated in euros, which can no longer be classified as "Reserve assets".

C.2.7.3 OUTRO INVESTIMENTO
Administrações públicas[1], por tipo de instrumento
Valores líquidos

OTHER INVESTMENT
General government[1], by type of instrument
Net figures

Fonte / Source: Banco de Portugal

10^3 euros

	Activos				Passivos			
		Empréstimos / Numerário e depósitos				Empréstimos / Numerário e depósitos		
	Créditos comerciais	De longo prazo	De curto prazo	Outros activos	Créditos comerciais	De longo prazo	De curto prazo	Outros passivos
	1	2	3	4	5	6	7	8
00	0	-1 836	-10 179	-723	0	-142 078	-53 822	0
01	0	8 719	-59 639	0	0	-239 274	17 470	-5
02	0	26 809	-11 526	0	0	225 651	-35 240	0
01 Set	0	-43	1 296	0	0	22 065	482	0
Out	0	-43	-12 219	0	0	-69 142	-63 737	0
Nov	0	1 200	2 807	0	0	19 975	158 758	0
Dez	0	169	2 248	0	0	-33 082	-207 843	0
02 Jan	0	-26	-4 076	0	0	5 658	241 081	0
Fev	0	3 796	-1 416	0	0	6 327	-213 253	0
Mar	0	-24	4 880	0	0	14 814	-3 832	0
Abr	0	-23	-2 732	0	0	6 737	145 519	0
Mai	0	1 128	-2 717	0	0	32 970	-126 833	0
Jun	0	6 398	1 216	0	0	-4 386	-76 230	0
Jul	0	-9	5 053	0	0	11 576	83 218	0
Ago	0	2 602	-394	0	0	11 461	-11 578	0
Set	0	4 069	-693	0	0	4 803	44 176	0
Out	0	-10	-2 737	0	0	-45 870	-21 592	0
Nov	0	983	-1 503	0	0	20 668	-63 918	0
Dez	0	7 926	-6 407	0	0	160 893	-31 997	0
03 Jan	0	-6	5 452	0	0	17 142	129 936	0
Fev	0	2 919	920	0	0	-42 691	-63 950	0

	1	2	3	4	5	6	7	8
	Trade credits	Long-term	Short-term	Other assets	Trade credits	Long-term	Short-term	Other liabilities
		Loans / Currency and deposits				Loans / Currency and deposits		
	Assets				Liabilities			

(1) Sobre o conteúdo, ver notas no fim da publicação. / For information on coverage see notes at the end of this publication.

C.2.7.4 OUTRO INVESTIMENTO — OTHER INVESTMENT

Instituições financeiras monetárias[1], por tipo de instrumento — **Monetary financial institutions[1], by type of instrument**

Valores líquidos — **Net figures**

Fonte / Source: Banco de Portugal

10^3 euros

		Activos			Passivos		
		Empréstimos / Numerário e depósitos			Empréstimos / Numerário e depósitos		
		De longo prazo	De curto prazo	Outros activos	De longo prazo	De curto prazo	Outros passivos
		1	2	3	4	5	6
00		-3 116 741	-4 797 533	-104	5 385 634	13 831 941	179
01		-1 169 600	-102 674	-36	9 543 710	6 066 768	0
02		939 614	-1 614 282	0	9 074 933	413 715	-40
01	Set	400 173	1 330 108	0	-411 145	-1 446 796	0
	Out	-1 173 094	-701 360	0	1 383 132	1 946 368	0
	Nov	-658 915	469 691	0	1 331 470	1 479 599	0
	Dez	208 287	381 102	0	-1 137 864	2 415 405	0
02	Jan	53 372	2 075 132	0	1 425 361	-4 077 732	0
	Fev	-130 420	-1 621 831	0	322 392	2 342 749	0
	Mar	80 229	-2 417 395	0	595 126	2 199 477	0
	Abr	-237 291	-112 696	0	201 822	1 376 136	0
	Mai	-784 949	-1 457 132	0	2 026 072	2 931 543	0
	Jun	-533 211	-2 306 126	0	1 752 526	117 329	0
	Jul	135 214	-577 614	0	-115 573	1 347 662	-40
	Ago	828 968	1 851 815	0	-93 617	-2 356 391	0
	Set	426 669	-1 285 556	0	467 483	813 031	0
	Out	399 924	-1 239 774	0	580 307	5 215 981	0
	Nov	450 870	1 448 784	0	-228 014	-2 221 148	0
	Dez	250 239	4 028 110	0	2 141 047	-7 274 921	0
03	Jan	-282 455	-2 018 304	0	876 058	1 811 043	0
	Fev	-9 277	-176 766	-15	565 642	1 320 146	0

	1	2	3	4	5	6
	Long-term	Short-term	Other assets	Long-term	Short-term	Other liabilities
	Loans / Currency and deposits			Loans / Currency and deposits		
	Assets			Liabilities		

(1) Sobre o conteúdo, ver notas no fim da publicação. / For information on coverage see notes at the end of this publication.

C.2.7.5 OUTRO INVESTIMENTO — OTHER INVESTMENT

Outros sectores residentes, por tipo de instrumento — **Other resident sectors, by type of instrument**

Valores líquidos — **Net figures**

Fonte / Source: Banco de Portugal

10^3 euros

		Activos				Passivos			
			Empréstimos / Numerário e depósitos				Empréstimos / Numerário e depósitos		
		Créditos comerciais	De longo prazo	De curto prazo	Outros activos	Créditos comerciais	De longo prazo	De curto prazo	Outros passivos
		1	2	3	4	5	6	7	8
00		-996 370	-17 543	-2 874 077	-2 526	822 300	574 065	213 248	-8 933
01		359 971	-58 382	-4 296 071	1 748	-337 874	847 447	-211 732	46 108
02		1 084 900	16 512	-3 735 587	1 589	-1 632 800	402 644	74 498	-44 892
01	Set	138 570	2 226	-1 080 830	167	-102 640	-211 222	8 626	-17
	Out	-143 010	1 997	-1 201 583	41	16 160	-252 202	-17 532	380
	Nov	-17 380	3 169	-1 302 022	924	-52 520	639 474	-8 285	18 367
	Dez	-8 460	-3	15 247	-242	-16 300	-147 815	112 833	35 230
02	Jan	61 500	-109	-123 406	-73	-74 000	-61 776	113 549	-33 828
	Fev	231 600	8 948	-479	276	-184 300	78 240	-6 743	1 805
	Mar	28 800	-8	-199 426	-116	-129 800	-404	-186 133	40 344
	Abr	-176 400	-103	-389 486	87	176 400	387 996	-134 801	-33 549
	Mai	35 300	1 849	-886 469	122	-113 100	-99 747	-16 222	-9 727
	Jun	50 600	997	-261 126	337	-22 800	-47 003	218 732	50 536
	Jul	227 200	-160	-751 016	-64	-354 700	201 355	490 330	-58 243
	Ago	363 400	1 108	-105 850	54	-341 500	81 638	22 602	-12 221
	Set	58 100	1 090	-312 244	431	-56 600	-133 889	-53 896	4 738
	Out	23 700	623	-789 642	15	-121 100	43 370	17 013	2 317
	Nov	88 900	-117	-495 108	518	-132 800	99 053	77	1 764
	Dez	92 200	2 394	578 666	2	-278 500	-146 190	-390 010	1 170
03	Jan	117 720	-54	-225 855	88	-251 331	582 602	-22 523	213
	Fev	-54 383	78	-803 108	88	-154 015	-3 830	22 994	908

	1	2	3	4	5	6	7	8
	Trade credits	Long-term	Short-term	Other assets	Trade credits	Long-term	Short-term	Other liabilities
		Loans / Currency and deposits				Loans / Currency and deposits		
	Assets				Liabilities			

C.2.8 ACTIVOS DE RESERVA[1]
Valores líquidos

RESERVE ASSETS[1]
Net figures

Fonte / Source: Banco de Portugal

10^3 euros

		Total	Ouro monetário	Direitos de saque especiais	Posição de reserva no FMI	Activos cambiais[2]				Outros activos
						Total	Numerário e depósitos	Títulos	Derivados financeiros	
		1	2	3	4	5	6	7	8	9
00		-405 109	-269	-9 161	61 685	-457 364	-202 876	-263 933	9 445	0
01		-969 770	-164	-12 481	-88 474	-868 651	-318 945	-556 406	6 700	0
02		-1 096 031	156 414	-11 784	-22 437	-1 218 225	-521 836	-729 716	33 328	0
01	Set	35 580	0	460	-765	35 885	684 174	-647 841	-448	0
	Out	130 320	63	0	18 804	111 452	-242 079	353 088	443	0
	Nov	-224 208	-89	-2 421	11 462	-233 160	65 824	-300 535	1 550	0
	Dez	-225 186	0	-713	-70 783	-153 691	-318 107	164 232	184	0
02	Jan	-17 963	-66	0	0	-17 897	-160 810	141 755	1 158	0
	Fev	-113 945	0	-1 701	-47	-112 197	-35 606	-78 282	1 691	0
	Mar	-303 304	-99	0	0	-303 204	-225 974	-78 024	793	0
	Abr	-59 082	-102	0	0	-58 980	-151 200	89 205	3 015	0
	Mai	-177 343	-46	-1 970	-15 334	-159 993	-118 483	-44 708	3 198	0
	Jun	-235 016	-98	-183	-68 324	-166 410	59 529	-225 863	-77	0
	Jul	-126 309	0	0	27 978	-154 287	-91 361	-74 304	11 378	0
	Ago	132 102	0	-2 630	-2 633	137 364	644 939	-509 952	2 378	0
	Set	-283 621	0	-504	27	-283 144	-383 583	98 977	1 462	0
	Out	29 269	0	0	0	29 269	-1 894	28 204	2 959	0
	Nov	610	0	-2 227	0	2 837	-54 659	52 590	4 905	0
	Dez	58 571	156 826	-2 569	35 895	-131 581	-2 734	-129 314	467	0
03	Jan	1 052 035	-90	0	0	1 052 125	-78 003	1 130 128	0	0
	Fev	1 890 308	313 748	-1 836	0	1 578 396	-400 514	1 973 345	5 564	0

	1	2	3	4	5	6	7	8	9
	Total	Monetary gold	Special drawing rights	Reserve position in the IMF	Total	Currency and deposits	Securities	Financial derivatives	Other assets
					Foreign exchange[2]				

(1) A partir de Janeiro de 1999 são considerados activos de reserva apenas os activos do Banco de Portugal face a não residentes da área do euro e denominados em moedas de países fora desta área, havendo lugar a uma quebra de série. / From January 1999 onwards, reserve assets include only Banco de Portugal claims on non- euro area residents denominated in non-euro area currencies, thus implying a break in the series.
(2) A partir de Janeiro 1999, inclui apenas os activos sobre não residentes na área do euro em moedas de países fora da área do euro. / From January 1999 onwards, includes only assets on non-euro area residents in non-euro area currencies.

C.3.1 POSIÇÃO DE INVESTIMENTO INTERNACIONAL
Principais componentes

INTERNATIONAL INVESTMENT POSITION
Main items

Fonte / Source: Banco de Portugal

10^3 euros

		Total	Investimento directo[1]			Investimento de carteira			Derivados financeiros[3]	Outro investimento[4]			Activos de reserva
			Total	De Portugal no exterior	Do exterior em Portugal	Total	Activos[2]	Passivos		Total	Activos	Passivos	
		1	2	3	4	5	6	7	8	9	10	11	12
98	Set	-18 185 705	-13 504 502	7 216 562	20 721 064	-15 105 433	23 415 293	38 520 726	315 044	-8 674 559	55 380 987	64 055 546	18 783 746
	Dez	-22 538 995	-12 721 294	8 246 758	20 968 052	-15 808 783	24 416 990	40 225 773	249 996	-12 774 602	58 632 913	71 407 515	18 515 688
99	Mar	-26 828 757	-14 832 244	6 766 440	21 598 684	-8 423 985	33 033 553	41 457 538	250 307	-16 030 891	59 297 241	75 328 132	12 208 057
	Jun	-29 728 211	-14 186 763	7 595 386	21 782 149	-9 667 584	34 012 166	43 679 749	394 279	-18 934 093	58 864 877	77 798 971	12 665 951
	Set	-33 569 115	-12 657 937	9 545 138	22 203 075	-12 398 865	35 103 398	47 502 263	430 050	-22 303 377	59 562 057	81 865 434	13 361 014
	Dez	-35 245 871	-13 127 701	10 283 315	23 411 016	-15 188 609	36 292 151	51 480 760	639 885	-21 604 497	59 124 205	80 728 702	14 035 051
00	Mar	-40 028 125	-11 231 964	15 395 431	26 627 395	-17 334 200	38 636 241	55 970 441	623 964	-26 653 913	64 714 937	91 368 849	14 567 988
	Jun	-43 500 822	-12 729 728	15 638 147	28 367 876	-14 195 763	38 662 469	52 858 232	664 248	-31 793 935	65 454 786	97 248 721	14 554 356
	Set	-43 381 822	-12 509 649	18 213 243	30 722 893	-12 226 305	40 595 315	52 821 620	723 211	-35 165 697	67 694 077	102 859 774	15 796 618
	Dez	-44 398 189	-12 143 160	18 452 281	30 595 441	-12 629 424	43 698 881	56 328 305	574 918	-35 489 625	72 111 003	107 600 628	15 289 103
01	Mar	-49 506 210	-8 827 275	22 374 700	31 201 975	-14 267 125	45 343 653	59 610 778	583 462	-42 693 247	71 044 816	113 738 063	15 697 975
	Jun	-48 638 621	-9 273 785	25 694 498	34 968 283	-11 403 411	47 356 785	58 760 196	536 521	-45 099 003	74 452 889	119 551 892	16 601 058
	Set	-50 176 112	-9 860 831	25 926 017	35 786 848	-13 781 237	46 671 222	60 452 459	690 454	-43 803 078	73 443 184	117 246 261	16 578 579
	Dez	-52 621 487	-10 700 212	26 654 636	37 354 848	-13 415 440	50 766 509	64 181 949	844 863	-46 463 118	78 143 151	124 606 269	17 112 420
02	Mar	-53 749 330	-12 016 084	27 004 337	39 020 421	-10 993 771	53 611 568	64 605 338	682 226	-49 544 115	80 391 816	129 935 931	18 122 413
	Jun	-57 291 375	-12 657 206	27 170 578	39 827 784	-11 801 669	52 906 580	64 708 249	589 415	-50 362 051	84 876 434	135 238 486	16 940 137
	Set	-55 690 395	-11 225 571	29 561 142	40 786 713	-10 729 788	55 405 392	66 135 179	863 242	-52 136 918	84 278 128	136 415 046	17 538 639
	Dez	-59 121 356	-11 423 315	30 497 579	41 920 895	-14 404 451	56 983 682	71 388 133	892 590	-51 065 000	78 864 174	129 929 174	16 878 820

	1	2	3	4	5	6	7	8	9	10	11	12
	Total	Total	Portuguese investment abroad	Foreign investment in Portugal	Total	Assets[2]	Liabilities	Financial derivatives[3]	Total	Assets	Liabilities	Reserve assets
		Direct investment[1]			Portfolio investment				Other investment[4]			

(1) Estimativas trimestrais calculadas pelo Banco de Portugal com base na acumulação de fluxos mensais e nos últimos dados anuais obtidos através dos Inquéritos ao Investimento Directo. / Quarterly estimates by Banco de Portugal based on the available monthly figures on transactions and on the available annual figures obtained from the Direct Investment Surveys.
(2) Estimativas trimestrais calculadas pelo Banco de Portugal com base na acumulação de fluxos mensais e nos últimos dados anuais obtidos através do "Inquérito ao stock de títulos estrangeiros na posse de residentes"./ Quarterly estimates by Banco de Portugal based on the available monthly figures on transactions and on the available annual figures obtained from the "Survey on stocks of foreign securities held by residents".
(3) Valores líquidos. / Net figures.
(4) Inclui, em algumas componentes, estimativas trimestrais calculadas pelo Banco de Portugal com base na acumulação de fluxos mensais. / For some items includes estimates by Banco de Portugal based on accummulation of monthly flows.

C.3.2 INVESTIMENTO DIRECTO[1]
Por tipo de operação
Posições em fim de período

DIRECT INVESTMENT[1]
By type of operation
End-of-period positions

Fonte / Source: Banco de Portugal

10^3 euros

		De Portugal no exterior					Do exterior em Portugal				
		Total	No capital de empresas e lucros reinvestidos		Outros capitais		Total	No capital de empresas e lucros reinvestidos		Outros capitais	
			Disponibilidades sobre afiliadas	Responsabilidades sobre afiliadas	Disponibilidades sobre afiliadas	Responsabilidades sobre afiliadas		Disponibilidades sobre investidores directos	Responsabilidades face a investidores directos	Disponibilidades sobre investidores directos	Responsabilidades face a investidores directos
		1	2	3	4	5	6	7	8	9	10
98	Set	7 216 562	6 278 321	1 238	2 790 824	1 851 345	20 721 064	185 662	18 718 688	861 098	3 049 136
	Dez	8 246 758	7 313 568	701	3 886 227	2 952 337	20 968 052	221 461	18 976 686	967 821	3 180 648
99	Mar	6 766 440	7 517 745	701	2 093 164	2 843 768	21 598 684	166 246	19 400 622	863 482	3 227 790
	Jun	7 595 386	8 338 123	3 098	2 105 563	2 845 203	21 782 149	111 844	19 263 561	878 293	3 508 725
	Set	9 545 138	9 317 800	3 479	2 703 740	2 472 923	22 203 075	56 629	19 136 705	1 101 803	4 224 802
	Dez	10 283 315	9 526 175	3 497	3 202 392	2 441 756	23 411 016	1 489	19 806 643	1 642 785	5 248 647
00	Mar	15 395 431	14 720 425	3 485	4 167 447	3 488 956	26 627 395	601	22 818 550	1 656 525	5 465 972
	Jun	15 638 147	16 377 323	3 487	4 328 126	5 063 814	28 367 876	601	24 118 312	1 244 113	5 494 278
	Set	18 213 243	17 256 571	3 487	4 203 524	3 243 364	30 722 893	601	26 212 985	1 469 145	5 979 654
	Dez	18 452 281	17 838 366	2 861	4 529 323	3 912 548	30 595 441	601	26 572 644	2 052 751	6 076 149
01	Mar	22 374 700	19 310 989	2 267	6 474 342	3 408 364	31 201 975	602	26 976 125	2 051 798	6 278 250
	Jun	25 694 498	23 183 524	1 673	6 128 455	3 615 808	34 968 283	603	27 524 143	2 089 656	9 534 399
	Set	25 926 017	23 847 560	1 079	6 257 225	4 177 689	35 786 848	603	28 193 273	2 451 852	10 046 030
	Dez	26 654 636	24 350 172	760	6 592 926	4 287 702	37 354 848	604	29 262 776	2 430 004	10 522 680
02	Mar	27 004 337	24 527 457	760	6 588 616	4 110 976	39 020 421	604	30 530 075	2 414 718	10 905 668
	Jun	27 170 578	24 483 118	760	6 735 862	4 047 642	39 827 784	604	30 651 443	2 601 437	11 778 382
	Set	29 561 142	26 794 766	1 301	6 798 627	4 030 950	40 786 713	604	31 454 378	2 606 493	11 939 432
	Dez	30 497 579	26 111 307	1 301	7 697 059	3 309 486	41 920 895	606	32 488 729	2 862 820	12 295 591

	1	2	3	4	5	6	7	8	9	10
	Total	Claims on affiliated enterprises	Liabilities to affiliated enterprises	Claims on affiliated enterprises	Liabilities to affiliated enterprises	Total	Claims on direct investors	Liabilities to direct investors	Claims on direct investors	Liabilities to direct investors
		Equity capital and reinvested earnings		Other capital			Equity capital and reinvested earnings		Other capital	

C.3.3.1 INVESTIMENTO DE CARTEIRA - ACTIVOS[1]

Por tipo de instrumento e por sector institucional do investidor residente
Posições em fim de período

PORTFOLIO INVESTMENT - ASSETS[1]

By type of instrument and institutional sector of the resident investor
End-of-period positions

Fonte: Banco de Portugal

10^3 euros

		Total	Títulos de participação no capital[2]				Obrigações[3]				Instrumentos do mercado monetário[4]			
			Autoridades monetárias[5][6]	Administrações públicas[5]	Instituições financeiras monetárias[5]	Outros sectores residentes	Autoridades monetárias[5][6]	Administrações públicas[5]	Instituições financeiras monetárias[5]	Outros sectores residentes	Autoridades monetárias[5][6]	Administrações públicas[5]	Instituições financeiras monetárias[5]	Outros sectores residentes
		1	2	3	4	5	6	7	8	9	10	11	12	13
98	Set	23 415 293	0	256	1 502 197	3 386 933	0	9 524	7 180 184	10 647 724	0	0	202 191	486 284
	Dez	24 416 990	0	26	1 658 285	3 490 836	0	9 627	6 708 098	11 953 306	0	0	185 224	411 588
99	Mar	33 033 553	0	26	1 780 630	3 688 390	2 663 045	9 739	6 591 260	14 174 263	3 567 869	0	196 320	362 011
	Jun	34 012 166	0	12 544	2 013 210	4 095 321	3 230 386	9 921	5 934 690	15 196 215	2 978 051	0	150 630	391 197
	Set	35 103 398	0	12 600	2 017 800	4 257 809	2 739 008	241 585	5 216 240	16 068 061	3 517 225	35 148	515 240	482 682
	Dez	36 292 151	0	12 634	1 543 570	5 637 147	2 335 993	218 281	5 852 931	14 768 161	3 682 848	0	74 451	2 166 135
00	Mar	38 636 241	0	53 421	1 714 589	6 850 816	2 534 045	375 030	5 136 685	15 956 752	3 754 348	0	90 655	2 169 900
	Jun	38 662 469	0	91 644	1 530 914	6 326 879	2 237 398	344 089	4 368 598	17 908 573	4 578 870	0	83 943	1 191 561
	Set	40 595 315	0	130 896	1 761 429	6 666 772	2 523 626	454 981	5 091 115	18 516 316	4 225 751	7	78 365	1 146 056
	Dez	43 698 881	0	153 083	1 517 461	6 522 618	2 402 950	540 009	4 810 483	22 008 469	4 218 509	32	289 196	1 236 071
01	Mar	45 343 653	0	150 285	1 528 618	6 569 937	2 312 463	599 871	4 649 377	23 683 662	4 378 890	710	228 029	1 241 810
	Jun	47 356 785	0	161 429	1 450 466	6 807 365	2 063 734	893 499	5 093 223	24 332 832	4 498 422	320 272	465 514	1 270 029
	Set	46 671 222	0	212 922	1 202 758	6 150 941	2 244 572	1 010 022	4 901 072	25 124 394	4 118 438	159 322	483 384	1 063 397
	Dez	50 766 509	0	413 416	1 358 521	7 214 336	1 995 806	970 926	5 510 027	27 569 081	4 193 509	60 989	504 150	975 748
02	Mar	53 611 568	0	446 044	1 586 013	7 523 449	1 650 281	1 210 384	6 094 577	28 838 956	4 450 549	63 368	455 590	1 292 357
	Jun	52 906 580	0	424 877	1 450 102	6 719 602	1 791 511	1 155 081	5 351 676	30 053 376	4 241 043	82 918	394 648	1 241 746
	Set	55 405 392	0	381 350	1 307 598	6 120 343	2 243 026	1 288 205	6 032 698	32 487 394	3 646 912	80 701	384 508	1 432 657
	Dez	56 983 682	0	410 820	1 371 254	6 284 861	1 829 298	1 400 708	6 469 775	33 275 486	3 861 134	57 081	429 964	1 593 302
		1	2	3	4	5	6	7	8	9	10	11	12	13
		Total	Monetary authorities[5][6]	General government[5]	Monetary financial institutions[5]	Other resident sectors	Monetary authorities[5][6]	General government[5]	Monetary financial institutions[5]	Other resident sectors	Monetary authorities[5][6]	General government[5]	Monetary financial institutions[5]	Other resident sectors
			Equity securities[2]				Bonds and notes[3]				Money market instruments[4]			

(1) Estimativas trimestrais calculadas pelo Banco de Portugal com base na acumulação de fluxos mensais e nos últimos dados anuais obtidos através do "Inquérito ao stock de títulos estrangeiros na posse de residentes"./ Quarterly estimates by Banco de Portugal based on the available monthly figures on transactions and on the available annual figures obtained from the "Survey on stocks of foreign securities held by residents".
(2) Inclui, nomeadamente, acções, unidades de participação em fundos de investimento e outros títulos de participação no capital, como os *Depositary Receipts*. / Includes, namely, shares, stocks, investment trust units and other participation or similar documents, such as "Depositary Receipts".
(3) Inclui obrigações e outros títulos de dívida pública ou privada, tais como, certificados de depósito de prazo superior a um ano, títulos de participação e outros títulos de dívida de prazo superior a um ano . / Includes bonds and notes and public or private debt securities, such as negotiable certificates of deposit with maturities of more than one year, participation certificates and other securities with maturities of more than one year.
(4) Inclui, nomeadamente, bilhetes do Tesouro, papel comercial, certificados de depósito não superior a um ano e outros títulos de prazo não superior a um ano. / Includes, namely, Treasury bills, commercial paper, negociable certificates of deposit (with original maturities of one year or less) and other securities with maturities of one year or less.
(5) Sobre o conteúdo, ver notas no fim da publicação. / For information on coverage see notes at the end of this publication.
(6) A partir de Janeiro de 1999, inclui as aplicações em títulos em euros ou emitidos por residentes na Área do euro, as quais deixaram de ser consideradas "Activos de reserva"./ Since January 1999 it includes transactions on securities denominated in euros or issued by euro area residents, which can no longer be classified as "Reserve assets".

C.3.3.2 INVESTIMENTO DE CARTEIRA - PASSIVOS

Por tipo de instrumento e por sector institucional do emitente residente
Posições em fim de período

PORTFOLIO INVESTMENT- LIABILITIES

By type of instrument and institutional sector of the resident issuer
End-of-period positions

Fonte / Source: Banco de Portugal

10^3 euros

		Total	Títulos de participação no capital[1]		Obrigações[2]						Instrumentos do mercado monetário[3]					
			Instituições financeiras monetárias[4]	Outros sectores residentes	Autoridades monetárias[4]	Administrações públicas[4]			Instituições financeiras monetárias[4]	Outros sectores residentes	Autoridades monetárias[4]	Administrações públicas[4]			Instituições financeiras monetárias[4]	Outros sectores residentes
						Total	Emissões no mercado interno	Emissões no mercado externo				Total	Emissões no mercado interno	Emissões no mercado externo		
		1	2	3	4	5	6	7	8	9	10	11	12	13	14	15
98	Set	38 520 726	4 346 012	9 576 992	0	19 042 094	6 473 408	12 568 686	4 306 371	391 315	0	2 901	0	2 901	680 415	174 625
	Dez	40 225 773	4 804 881	11 313 391	0	19 229 784	6 272 466	12 957 318	4 111 756	433 725	0	2 901	0	2 901	186 163	143 172
99	Mar	41 457 538	4 759 585	10 720 875	0	21 063 656	7 277 613	13 786 043	3 869 020	388 964	0	196 160	0	196 160	348 228	111 050
	Jun	43 679 749	4 624 659	10 566 017		23 704 562	9 774 422	13 930 140	3 397 950	412 969	0	2 003	0	2 003	860 540	111 050
	Set	47 502 263	4 709 830	11 381 835	0	25 966 413	12 079 718	13 886 695	3 285 499	417 727	0	2 003	0	2 003	1 632 895	106 062
	Dez	51 480 760	4 767 731	14 630 173	0	25 200 253	11 188 687	14 011 566	3 092 760	1 324 678	0	601 549	0	601 549	1 759 843	103 774
00	Mar	55 970 441	4 942 220	16 475 096	0	28 029 637	14 098 896	13 930 742	3 585 653	1 216 926	0	598 470	0	598 470	1 021 786	100 653
	Jun	52 858 232	4 764 829	14 055 730	0	28 060 665	14 594 214	13 466 452	2 719 069	1 087 149	0	144 367	0	144 367	1 927 297	99 126
	Set	52 821 620	4 804 348	13 784 639	0	28 354 519	14 575 211	13 779 308	2 602 790	990 946	0	118 556	0	118 556	2 067 009	98 812
	Dez	56 328 305	4 986 501	15 295 991	0	28 610 131	14 981 607	13 628 524	4 339 344	1 015 405	0	461 067	0	461 067	1 520 485	99 381
01	Mar	59 610 778	5 028 561	14 833 396	0	28 584 272	16 014 901	12 569 371	6 730 084	1 994 239	0	589	0	589	1 503 511	936 127
	Jun	58 760 196	4 462 717	12 888 160	0	28 837 509	16 546 439	12 291 070	7 984 401	1 967 288	0	324 006	0	324 006	1 363 691	932 426
	Set	60 452 459	4 044 933	11 409 637	0	30 742 949	18 342 060	12 400 889	8 394 552	2 020 847	0	1 353 413	0	1 353 413	1 204 199	1 281 929
	Dez	64 181 949	4 399 556	13 307 457	0	30 940 740	18 796 146	12 144 594	8 282 545	1 999 292	0	2 244 850	0	2 244 850	1 126 847	1 880 663
02	Mar	64 605 338	4 665 711	13 336 931	0	31 718 185	20 525 611	11 192 574	9 166 447	2 229 694	0	673 664	0	673 664	859 414	1 955 292
	Jun	64 708 249	4 080 680	12 499 542	0	34 032 750	23 010 173	11 022 577	8 923 894	2 230 999	0	10 743	0	10 743	711 968	2 217 674
	Set	66 135 179	3 021 998	9 686 218	0	37 436 549	25 952 449	11 484 100	8 414 944	2 326 068	0	718 130	0	718 129	658 700	3 872 573
	Dez	71 388 133	3 303 447	13 299 378	0	38 108 639	26 847 062	11 261 578	7 779 738	2 450 022	0	313 277	0	313 276	1 136 667	4 996 965
		1	2	3	4	5	6	7	8	9	10	11	12	13	14	15
		Total	Monetary financial institutions[4]	Other resident sectors	Monetary authorities[4]	Total	Issued in the domestic market	Issued in the external market	Monetary financial institutions[4]	Other resident sectors	Monetary authorities[4]	Total	Issued in the domestic market	Issued in the external market	Monetary financial institutions[4]	Other resident sectors
						General government[4]						General government[4]				
			Equity securities[1]		Bonds and notes[2]						Money market instruments[3]					

(1) Inclui, nomeadamente, acções, unidades de participação em fundos de investimento e outros títulos de participação no capital, como os *Depositary Receipts*. / Includes, namely, shares, stocks, investment trust units and other participation or similar documents, such as "Depositary Receipts".
(2) Inclui obrigações e outros títulos de dívida pública ou privada, tais como, certificados de depósito de prazo superior a um ano, títulos de participação e outros títulos de dívida de prazo superior a um ano . / Includes bonds and notes and public or private debt securities, such as negotiable certificates of deposit with maturities of more than one year, participation certificates and other securities with maturities of more than one year.
(3) Inclui, nomeadamente, bilhetes do Tesouro, papel comercial, certificados de depósito não superior a um ano e outros títulos de prazo não superior a um ano. / Includes, namely, Treasury bills, commercial paper, negociable certificates of deposit (with original maturities of one year or less) and other securities with maturities of one year or less.
(4) Sobre o conteúdo, ver notas no fim da publicação. / For information on coverage see notes at the end of this publication.

C.3.3.3 INVESTIMENTO DE CARTEIRA - PASSIVOS
Por zona económica e país de origem
Posições em fim de período

PORTFOLIO INVESTMENT - LIABILITIES
By economic area and country of origin
End-of-period positions

Fonte / Source: Banco de Portugal

10^3 euros

		OCDE												Off-shores	Resto do Mundo
		Total	União Europeia							Outros					
			Total	Área do euro					Reino Unido	Outros	EUA	Suíça	Outros		
				Total	Alemanha	Espanha	França	Outros							
		1	2	3	4	5	6	7	8	9	10	11	12	13	14
98	Set	37 715 430	28 992 554	14 745 110	5 577 674	922 555	3 664 411	4 580 470	14 122 030	125 415	6 005 507	666 548	2 050 821	424 633	380 663
	Dez	39 324 984	30 237 516	15 604 326	5 898 840	1 043 709	3 874 701	4 787 076	14 479 262	153 929	6 247 544	705 427	2 134 496	489 980	410 810
99	Mar	40 449 595	31 478 447	17 664 813	6 562 949	1 050 551	4 943 928	5 107 385	13 650 716	162 918	5 964 988	784 599	2 221 562	689 484	318 459
	Jun	42 324 878	33 423 549	19 515 767	7 906 480	1 120 316	4 744 679	5 744 292	13 715 486	192 296	5 750 044	908 919	2 242 366	1 022 176	332 695
	Set	46 154 687	37 328 269	21 766 865	9 010 422	1 102 279	5 443 794	6 210 369	15 352 707	208 698	5 876 088	960 170	1 990 160	1 013 481	334 095
	Dez	49 782 636	39 912 540	22 908 721	9 278 651	1 170 952	5 449 429	7 009 689	16 787 511	216 308	6 646 023	1 135 532	2 088 541	1 332 975	365 149
00	Mar	54 128 297	43 825 563	25 782 213	10 098 367	1 244 354	5 319 289	9 120 202	17 823 939	219 410	7 053 908	1 102 620	2 146 207	1 443 936	398 208
	Jun	50 185 289	41 343 764	25 083 144	10 053 844	1 209 452	4 829 260	8 990 588	16 038 605	222 016	6 022 989	740 258	2 078 277	2 284 265	388 679
	Set	50 346 078	41 369 626	25 398 616	9 861 888	1 339 889	5 061 192	9 135 647	15 748 023	222 987	5 924 903	868 915	2 182 634	2 093 863	381 679
	Dez	53 994 801	45 065 985	27 717 757	10 341 426	1 767 106	5 164 145	10 445 080	17 137 950	210 278	6 408 138	406 412	2 114 266	1 892 298	441 207
01	Mar	56 559 472	46 079 384	27 835 780	9 805 526	2 035 478	5 482 089	10 512 687	18 035 824	207 780	7 152 682	1 473 463	1 853 942	2 601 373	449 933
	Jun	55 437 311	45 528 227	27 328 047	9 953 786	1 931 608	5 407 596	10 035 057	18 030 971	169 209	6 650 611	1 395 995	1 862 477	2 890 607	432 278
	Set	57 070 587	47 691 051	28 505 615	10 492 267	1 810 707	5 678 108	10 524 533	19 010 319	175 118	5 974 224	1 559 808	1 845 503	2 953 355	428 517
	Dez	60 577 911	51 354 985	30 407 047	10 825 737	1 860 094	5 920 460	11 800 756	20 785 725	162 213	5 679 216	1 724 476	1 819 234	3 104 740	499 298
02	Mar	61 029 747	51 239 695	32 680 667	10 925 450	2 208 339	6 099 815	13 447 064	18 424 150	134 878	6 536 273	2 022 458	1 231 321	3 009 029	566 563
	Jun	61 426 561	51 672 968	34 950 245	11 308 955	2 647 748	6 220 661	14 772 881	16 581 662	141 060	6 461 268	2 120 415	1 171 909	2 761 412	520 277
	Set	63 059 756	53 482 399	37 893 148	11 974 556	2 502 074	6 328 127	17 088 391	15 458 258	130 993	6 074 685	2 277 080	1 225 592	2 625 085	450 338
	Dez	67 736 023	57 284 933	41 517 758	12 015 878	2 560 142	6 445 894	20 495 844	15 638 663	128 512	6 904 049	2 343 568	1 203 474	3 165 178	486 932

	1	2	3	4	5	6	7	8	9	10	11	12	13	14
	Total	Total	Total	Germany	Spain	France	Other	United Kingdom	Other	USA	Switzerland	Other	Off-shores	Rest of the World
			Euro area											
		European Union								Other				
	OECD													

C.3.4.1 OUTRO INVESTIMENTO[(1)]
Por sector institucional do investidor residente
Posições em fim de período

OTHER INVESTMENT[(1)]
By institutional sector of the resident investor
End-of-period positions

Fonte: Banco de Portugal

10^3 euros

		Total		Autoridades monetárias[(2)(3)]		Administrações públicas[(3)]		Instituições financeiras monetárias[(3)]		Outros sectores residentes	
		Activos	Passivos	Activos	Passivos	Activos	Passivos	Activos	Passivos	Activos	Passivos
		1	2	3	4	5	6	7	8	9	10
98	Set	55 380 987	64 055 546	0	0	40 602	1 349 606	38 459 605	46 488 380	16 880 780	16 217 559
	Dez	58 632 913	71 407 515	109 521	2 511 623	40 288	1 763 054	38 045 010	48 492 675	20 438 095	18 640 163
99	Mar	59 297 241	75 328 132	1 464 436	5 933 495	58 282	2 265 106	37 386 484	49 672 736	20 388 038	17 456 795
	Jun	58 864 877	77 798 971	1 507 568	4 719 104	55 962	2 527 697	36 753 214	52 990 023	20 548 134	17 562 147
	Set	59 562 057	81 865 434	1 382 907	2 954 495	63 066	2 570 487	38 649 749	57 222 870	19 466 335	19 117 582
	Dez	59 124 205	80 728 702	1 471 750	2 719 424	65 643	2 103 855	39 506 650	57 558 334	18 080 163	18 347 089
00	Mar	64 714 937	91 368 849	1 531 230	7 296 896	72 090	2 152 618	43 852 084	63 100 436	19 259 534	18 818 899
	Jun	65 454 786	97 248 721	1 542 017	8 043 429	80 584	2 238 999	42 768 225	68 422 620	21 063 961	18 543 674
	Set	67 694 077	102 859 774	1 724 013	7 848 904	77 075	2 239 969	43 213 815	73 061 141	22 679 174	19 709 759
	Dez	72 111 003	107 600 628	1 469 468	8 028 278	79 956	2 070 165	48 451 010	77 768 866	22 110 570	19 733 318
01	Mar	71 044 816	113 738 063	1 561 831	8 162 989	141 493	2 224 613	47 072 927	84 154 599	22 268 565	19 195 862
	Jun	74 452 889	119 551 892	1 461 064	9 655 123	132 632	2 080 111	49 896 274	88 184 801	22 962 919	19 631 857
	Set	73 443 184	117 246 261	1 504 569	9 076 778	127 402	2 059 898	48 482 044	86 302 374	23 329 169	19 807 212
	Dez	78 143 151	124 606 269	1 452 911	8 262 430	134 710	1 876 322	50 488 467	94 329 881	26 067 064	20 137 637
02	Mar	80 391 816	129 935 931	1 571 173	10 980 795	134 300	1 933 900	52 620 230	97 302 430	26 066 112	19 718 806
	Jun	84 876 434	135 238 486	1 292 786	10 145 592	129 216	1 868 139	56 007 089	103 313 068	27 447 344	19 911 687
	Set	84 278 128	136 415 046	1 392 787	11 029 530	125 147	2 016 633	54 830 510	103 648 953	27 929 684	19 719 929
	Dez	78 864 174	129 929 174	1 722 109	8 605 803	133 061	2 017 784	48 657 746	100 689 630	28 351 259	18 615 957

	1	2	3	4	5	6	7	8	9	10
	Assets	Liabilities	Assets	Liabilities	Assets	Liabilities	Assets	Liabilities	Assets	Liabilities
	Total		Monetary authorities[(2)(3)]		General government[(3)]		Monetary financial institutions[(3)]		Other resident sectors	

(1) Inclui, em algumas componentes, estimativas trimestrais calculadas pelo Banco de Portugal com base na acumulação de fluxos mensais. / For some items includes estimates by Banco de Portugal based on accummulation of monthly flows.
(2) A partir de Janeiro de 1999, inclui os activos e passivos face a residentes na Área do euro ou denominados em euros, os quais deixaram de ser considerados "Activos de reserva./ Since January 1999, it includes those assets and liabilities on euro area residents or denominated in euros, which can no longer be classified as "Reserve assets".
(3) Sobre o conteúdo, ver notas no fim da publicação. / For information on coverage see notes at the end of this publication.

C.3.4.2 OUTRO INVESTIMENTO
Autoridades monetárias[1][2], por tipo de instrumento
Posições em fim de período

OTHER INVESTMENT
Monetary authorities [1][2], by type of instrument
End-of-period positions

Fonte / Source: Banco de Portugal

10^3 euros

		Activos			Passivos		
		Empréstimos / numerário e depósitos		Outros activos	Empréstimos / numerário e depósitos		Outros passivos
		De curto prazo	De longo prazo		De curto prazo	De longo prazo	
		1	2	3	4	5	6
98	Set	0	0	0	0	0	0
	Dez	0	0	109 521	2 511 623	0	0
99	Mar	1 355 354	0	109 081	5 933 495	0	0
	Jun	1 398 486	0	109 081	4 719 104	0	0
	Set	1 273 826	0	109 081	2 954 495	0	0
	Dez	1 362 668	0	109 081	2 658 631	60 792	0
00	Mar	1 422 148	0	109 081	7 069 481	227 415	0
	Jun	1 432 913	0	109 104	7 303 529	739 899	0
	Set	1 614 909	0	109 104	7 042 232	806 672	0
	Dez	1 360 364	0	109 104	7 648 652	379 626	0
01	Mar	1 452 727	0	109 104	7 811 404	351 585	0
	Jun	1 351 960	0	109 104	9 604 211	50 912	0
	Set	1 395 465	0	109 104	9 039 631	37 147	0
	Dez	1 343 807	0	109 104	8 262 430	0	0
02	Mar	1 462 069	0	109 104	10 980 795	0	0
	Jun	1 183 681	0	109 104	10 145 592	0	0
	Set	1 283 683	0	109 104	11 029 530	0	0
	Dez	1 613 005	0	109 104	8 605 803	0	0

	1	2	3	4	5	6
	Short-term	Long-term	Other assets	Short-term	Long-term	Other liabilities
	Loans / currency and deposits			Loans / currency and deposits		
	Assets			Liabilities		

(1) Sobre o conteúdo ver notas no fim da publicação. / For information on coverage see notes at the end of this publication.
(2) A partir de Janeiro de 1999, inclui os activos e passivos face a residentes na Área do euro ou denominados em euros, os quais deixaram de ser considerados "Activos de reserva"./ Since January 1999, it includes those assets and liabilities on euro area residents or denominated in euros, which can no longer be classified as "Reserve assets".

C.3.4.3 OUTRO INVESTIMENTO[1]
Administrações públicas [2], por tipo de instrumento
Posições em fim de período

OTHER INVESTMENT[1]
General government [2], by type of instrument
End-of-period positions

Fonte / Source: Banco de Portugal

10^3 euros

		Activos				Passivos			
		Créditos comerciais	Empréstimos / numerário e depósitos		Outros activos	Créditos comerciais	Empréstimos / numerário e depósitos		Outros passivos
			De curto prazo	De longo prazo			De curto prazo	De longo prazo	
		1	2	3	4	5	6	7	8
98	Set	0	4 623	8 831	27 148	0	0	1 349 571	36
	Dez	0	4 153	8 935	27 199	0	0	1 763 018	36
99	Mar	0	14 980	14 956	28 346	0	55 384	2 209 685	37
	Jun	0	11 992	14 980	28 990	0	84 339	2 443 320	38
	Set	0	20 226	14 320	28 519	0	23 421	2 547 028	37
	Dez	0	22 473	15 291	27 878	0	88 807	2 015 009	40
00	Mar	0	27 752	16 449	27 890	0	2 633	2 149 943	42
	Jun	0	35 864	16 792	27 927	0	110 203	2 128 754	42
	Set	0	30 061	19 067	27 948	0	107 775	2 132 148	46
	Dez	0	33 081	18 273	28 601	0	34 985	2 035 137	43
01	Mar	0	94 235	18 657	28 601	0	152 240	2 072 327	46
	Jun	0	86 498	17 532	28 601	0	141 261	1 938 808	42
	Set	0	85 658	13 142	28 601	0	165 278	1 894 581	39
	Dez	0	93 286	12 823	28 601	0	57 831	1 818 451	40
02	Mar	0	94 023	11 676	28 601	0	81 827	1 852 033	41
	Jun	0	96 507	4 108	28 601	0	24 282	1 843 822	35
	Set	0	92 659	3 887	28 601	0	140 098	1 876 500	35
	Dez	0	102 510	1 949	28 601	0	22 591	1 995 160	33

	1	2	3	4	5	6	7	8
	Trade credits	Short-term	Long-term	Other assets	Trade credits	Short-term	Long-term	Other liabilities
		Loans / currency and deposits				Loans / currency and deposits		
	Assets				Liabilities			

(1) Inclui, em algumas componentes, estimativas trimestrais calculadas pelo Banco de Portugal com base na acumulação de fluxos mensais. / For some items includes estimates by Banco de Portugal based on accummulation of monthly flows.
(2) Sobre o conteúdo ver notas no fim da publicação. / For information on coverage see notes at the end of this publication.

C.3.4.4 OUTRO INVESTIMENTO[1]

Instituições financeiras monetárias [2], por tipo de instrumento
Posições em fim de período

OTHER INVESTMENT[1]

Monetary financial institutions [2], by type of instrument
End-of-period positions

Fonte / Source: Banco de Portugal

10^3 euros

		Activos			Passivos		
		Empréstimos / numerário e depósitos		Outros activos	Empréstimos / numerário e depósitos		Outros passivos
		De curto prazo	De longo prazo		De curto prazo	De longo prazo	
		1	2	3	4	5	6
98	Set	31 161 881	7 228 365	69 358	40 964 861	5 488 732	34 787
	Dez	30 606 434	7 367 333	71 244	42 655 852	5 743 886	92 937
99	Mar	29 653 629	7 658 067	74 788	43 409 181	6 164 228	99 327
	Jun	29 100 248	7 574 758	78 208	45 077 652	7 809 623	102 747
	Set	29 887 890	8 684 957	76 902	47 346 868	9 776 051	99 951
	Dez	29 733 792	9 692 970	79 888	45 852 413	11 600 672	105 248
00	Mar	32 337 745	11 431 835	82 504	48 912 973	14 077 505	109 958
	Jun	31 618 820	11 067 121	82 284	51 918 799	16 393 822	109 999
	Set	32 322 610	10 804 098	87 107	56 073 892	16 868 542	118 708
	Dez	35 629 908	12 737 412	83 690	60 435 447	17 220 736	112 684
01	Mar	35 206 716	11 779 802	86 408	64 726 669	19 309 971	117 959
	Jun	37 253 579	12 553 937	88 758	64 092 429	23 970 102	122 269
	Set	36 077 552	12 319 804	84 689	60 941 828	25 245 985	114 561
	Dez	36 329 039	14 072 847	86 581	67 232 324	26 979 372	118 185
02	Mar	38 405 817	14 127 309	87 105	67 811 390	29 371 795	119 245
	Jun	40 825 714	15 101 304	80 071	70 507 805	32 699 199	106 064
	Set	40 987 599	13 761 821	81 090	70 523 452	33 018 361	107 139
	Dez	36 149 931	12 429 766	78 050	65 419 889	35 168 162	101 579

	1	2	3	4	5	6
	Short-term	Long-term	Other assets	Short-term	Long-term	Other liabilities
	Loans / currency and deposits			Loans / currency and deposits		
	Assets			Liabilities		

(1) Inclui, em algumas componentes, estimativas trimestrais calculadas pelo Banco de Portugal com base na acumulação de fluxos mensais. / For some items includes estimates by Banco de Portugal based on accummulation of monthly flows.
(2) Sobre o conteúdo ver notas no fim da publicação. / For information on coverage see notes at the end of this publication.

C.3.4.5 OUTRO INVESTIMENTO[1]

Outros sectores residentes, por tipo de instrumento
Posições em fim de período

OTHER INVESTMENT[1]

Other resident sectors, by type of instrument
End-of-period positions

Fonte / Source: Banco de Portugal

10^3 euros

		Activos				Passivos			
		Créditos comerciais	Empréstimos / numerário e depósitos		Outros activos	Créditos comerciais	Empréstimos / numerário e depósitos		Outros passivos
			De curto prazo	De longo prazo			De curto prazo	De longo prazo	
		1	2	3	4	5	6	7	8
98	Set	5 392 486	11 185 733	43 781	258 780	4 996 976	1 137 894	9 996 276	86 412
	Dez	5 567 594	14 575 732	39 920	254 848	5 699 964	1 308 003	11 546 208	85 988
99	Mar	5 158 184	14 926 256	46 029	257 569	5 140 939	1 078 031	11 143 433	94 393
	Jun	5 542 176	14 695 467	52 359	258 133	5 628 429	643 504	11 192 447	97 767
	Set	5 341 263	13 819 556	50 395	255 121	5 317 363	1 324 079	12 380 233	95 907
	Dez	5 888 439	11 877 457	53 421	260 847	6 315 948	646 663	11 286 620	97 859
00	Mar	6 236 860	12 696 857	58 954	266 862	6 638 790	431 581	11 647 947	100 581
	Jun	6 074 350	14 666 096	59 873	263 641	6 077 060	825 363	11 540 829	100 422
	Set	6 794 760	15 544 794	66 595	273 025	6 777 720	940 465	11 893 384	98 190
	Dez	6 930 070	14 839 298	73 884	267 318	6 880 470	899 675	11 860 107	93 067
01	Mar	6 660 340	15 267 011	71 485	269 728	6 542 680	567 726	11 988 119	97 337
	Jun	6 802 720	15 817 714	68 721	273 763	6 815 650	396 692	12 335 072	84 442
	Set	6 401 260	16 602 090	58 514	267 305	6 595 240	604 634	12 520 599	86 739
	Dez	6 570 110	19 172 666	54 483	269 805	6 542 580	687 606	12 765 562	141 888
02	Mar	6 248 200	19 504 244	43 685	269 983	6 154 500	608 078	12 805 643	150 584
	Jun	6 338 700	20 816 398	33 889	258 357	6 195 000	668 870	12 894 162	153 654
	Set	5 690 000	21 953 528	25 962	260 195	5 442 200	1 130 251	13 059 472	88 006
	Dez	5 485 200	22 597 444	13 998	254 617	4 909 900	753 122	12 861 609	91 327

	1	2	3	4	5	6	7	8
	Trade credits	Short-term	Long-term	Other assets	Trade credits	Short-term	Long-term	Other liabilities
		Loans / currency and deposits				Loans / currency and deposits		
	Assets				Liabilities			

(1) Inclui, em algumas componentes, estimativas trimestrais calculadas pelo Banco de Portugal com base na acumulação de fluxos mensais. / For some items includes estimates by Banco de Portugal based on accummulation of monthly flows.

C.3.5 ACTIVOS DE RESERVA[1]
Posições em fim de período

RESERVE ASSETS[1]
End-of-period positions

Fonte / Source: Banco de Portugal

10^3 euros

		Total	Ouro monetário[2]	Direitos de saque especiais	Posição de reserva no FMI	Activos cambiais[3]									Outros activos	Por memória:
						Total	Numerário e depósitos			Títulos				Derivados financeiros		Ouro em milhares de onças troy
							Total	Junto de autoridades mone-tárias[4]	Junto de instituições financeiras monetárias	Total	Títulos de participa-ção no capital[5]	Obriga-ções[6]	Instru-mentos do mercado monetário[7]			
		1	2	3	4	5	6	7	8	9	10	11	12	13	14	15
98	Set	18 783 746	4 084 655	120 635	515 502	14 062 954	7 511 465	.	.	6 551 489	.	.	.	0	0	16 069
	Dez	18 515 688	4 949 192	129 011	534 732	12 902 752	3 347 641	359 362	2 988 279	9 555 111	0	3 567 817	5 987 295	0	0	20 089
99	Mar	12 208 057	5 080 176	28 433	483 642	6 615 806	448 861	115 099	333 762	6 166 945	0	3 965 555	2 201 391	0	0	19 504
	Jun	12 665 951	4 915 433	32 610	494 903	7 223 005	674 253	194 971	479 282	6 548 752	0	4 930 307	1 618 444	0	0	19 504
	Set	13 361 014	5 554 949	36 251	379 641	7 390 174	1 143 398	395 107	748 291	6 246 776	0	4 320 207	1 926 569	0	0	19 504
	Dez	14 035 051	5 647 108	43 768	375 301	7 968 874	441 903	56 583	385 320	7 416 077	0	5 028 495	2 387 582	110 893	0	19 505
00	Mar	14 567 988	5 633 507	48 329	387 816	8 498 335	1 031 434	444 430	587 005	7 301 748	0	5 004 516	2 297 232	165 153	0	19 506
	Jun	14 554 356	5 902 179	50 941	342 942	8 258 294	609 852	227 872	381 980	7 506 865	0	5 054 055	2 452 810	141 578	0	19 506
	Set	15 796 618	6 099 908	57 422	343 431	9 295 856	613 297	133 274	480 023	8 435 657	0	5 720 349	2 715 308	246 903	0	19 506
	Dez	15 289 103	5 715 454	57 706	339 344	9 176 599	748 588	141 727	606 861	8 135 948	0	4 958 022	3 177 926	292 063	0	19 506
01	Mar	15 697 975	5 735 668	62 305	373 956	9 526 046	1 086 144	634 585	451 559	8 024 056	0	5 499 673	2 524 383	415 845	0	19 506
	Jun	16 601 058	6 208 494	67 243	402 029	9 923 292	837 591	629 740	207 851	8 719 904	0	5 536 496	3 183 409	365 796	0	19 506
	Set	16 578 579	6 213 409	67 203	384 065	9 913 902	602 529	128 558	473 971	9 047 098	0	5 137 353	3 909 745	264 274	0	19 507
	Dez	17 112 420	6 144 376	70 405	426 531	10 471 109	1 094 882	607 585	487 297	9 010 385	0	4 168 859	4 841 527	365 841	0	19 507
02	Mar	18 122 413	6 775 197	72 595	428 008	10 846 613	1 515 492	850 151	665 342	9 084 901	0	3 433 414	5 651 487	246 219	0	19 507
	Jun	16 940 137	6 239 565	69 584	480 499	10 150 489	1 641 081	1 185 809	455 272	8 348 389	0	3 604 090	4 744 299	161 020	0	19 508
	Set	17 538 639	6 378 658	72 727	458 753	10 628 501	1 486 236	965 543	520 694	8 951 927	0	3 826 716	5 125 211	190 338	0	19 508
	Dez	16 878 820	6 218 902	72 361	426 519	10 161 038	1 502 965	1 086 480	416 485	8 562 649	0	4 063 921	4 498 728	95 424	0	19 028

	1	2	3	4	5	6	7	8	9	10	11	12	13	14	15
	Total	Monetary gold[2]	Special drawing rights	Reserve position in the IMF	Total	Total	With monetary authorities[4]	With banks	Total	Equities[5]	Bonds and notes[6]	Money market instru-ments[7]	Financial derivatives	Other assets	Gold in thousands of troy ounces
						Currency and deposits			Securities						
					Foreign exchange[3]										Memo items:

(1) A partir de Janeiro de 1999 são considerados activos de reserva apenas os activos do Banco de Portugal face a não residentes da área do euro e denominados em moedas de países fora desta área, havendo lugar a uma quebra de série. / From January 1999 onwards reserve assets include only Banco de Portugal claims on non-euro area residents denominated in non-euro area currencies, thus implying a break in the series.
(2) A preços de mercado. / At market prices.
(3) A partir de Janeiro de 1999 inclui apenas activos sobre não residentes na área do euro em moedas de países fora da área do euro. / From January 1999 onwards,includes only assets on euro area non-residents denominated in non-euro area currencies.
(4) Inclui depósitos junto do Banco Internacional de Pagamentos (BIS) e do Fundo Monetário Internacional (FMI). / Includes deposits with Bank for International Settlements (BIS) and International Monetary Fund (IMF).
(5) Inclui, nomeadamente, acções, unidades de participação em fundos de investimento e outros títulos de participação no capital, como os *Depositary Receipts*. / Includes, namely, shares, stocks, investment trust units and other participation or similar documents such as "Depositary Receipts".
(6) Inclui obrigações e outros títulos de dívida pública ou privada, tais como, certificados de depósito de prazo superior a um ano, títulos de participação e outros títulos de dívida de prazo superior a um ano. / Includes bonds and notes and public or private debt securites, such as negotiable certificates of deposit with maturities of more than one year, participation certificates and other securities with maturities of more than one year.
(7) Inclui, nomeadamente, bilhetes do Tesouro, papel comercial, certificados de depósito de prazo não superior a um ano e outros títulos de prazo não superior a um ano. / Includes, namely, Treasury bills, commercial paper, negotiable certificates of deposit (with original maturities of one year or less) and other securities with maturities of one year or less.

D.1.1.1 TAXAS DE CÂMBIO DE REFERÊNCIA DO EURO (continua) [a]
Valores médios

EURO REFERENCE EXCHANGE RATES (to be continued) [a]
Averages

Fonte / Source: Banco Central Europeu / European Central Bank

		Dólar australiano 1	Lev da Bulgária 2	Dólar canadiano 3	Franco suiço 4	Libra de Chipre 5	Coroa checa 6	Coroa dinamarquesa 7	Coroa da Estónia 8	Libra esterlina 9	Dólar de Hong Kong 10
00		1.5889	1.9488	1.3706	1.5579	0.57392	35.599	7.4538	15.6466	0.60948	6.7714
01		1.7319	1.9482	1.3864	1.5105	0.57589	34.068	7.4521	15.6466	0.62187	6.9855
02		1.7376	1.9492	1.4838	1.4670	0.57530	30.804	7.4305	15.6466	0.62883	7.3750
01	Out	1.7955	1.9469	1.4224	1.4793	0.57429	33.549	7.4367	15.6466	0.62393	7.0655
	Nov	1.7172	1.9466	1.4153	1.4663	0.57376	33.291	7.4452	15.6466	0.61838	6.9284
	Dez	1.7348	1.9465	1.4075	1.4749	0.57486	32.532	7.4431	15.6466	0.62012	6.9595
02	Jan	1.7094	1.9527	1.4135	1.4745	0.57604	32.066	7.4329	15.6466	0.61659	6.8886
	Fev	1.6963	1.9485	1.3880	1.4775	0.57617	31.789	7.4299	15.6466	0.61160	6.7857
	Mar	1.6695	1.9494	1.3903	1.4678	0.57510	31.419	7.4324	15.6466	0.61574	6.8308
	Abr	1.6537	1.9499	1.4008	1.4658	0.57613	30.336	7.4341	15.6466	0.61407	6.9091
	Mai	1.6662	1.9522	1.4210	1.4572	0.57853	30.552	7.4356	15.6466	0.62823	7.1521
	Jun	1.6793	1.9488	1.4627	1.4721	0.58007	30.300	7.4330	15.6466	0.64405	7.4523
	Jul	1.7922	1.9476	1.5321	1.4624	0.57720	29.727	7.4301	15.6466	0.63870	7.7389
	Ago	1.8045	1.9468	1.5333	1.4636	0.57363	30.796	7.4270	15.6466	0.63633	7.6265
	Set	1.7927	1.9469	1.5434	1.4649	0.57338	30.190	7.4271	15.6466	0.63059	7.6500
	Out	1.7831	1.9463	1.5481	1.4650	0.57250	30.660	7.4297	15.6466	0.62994	7.6521
	Nov	1.7847	1.9498	1.5735	1.4673	0.57200	30.752	7.4280	15.6466	0.63709	7.8098
	Dez	1.8076	1.9521	1.5872	1.4679	0.57298	31.194	7.4264	15.6466	0.64218	7.9409
03	Jan	1.8218	1.9555	1.6364	1.4621	0.57691	31.489	7.4324	15.6466	0.65711	8.2841
	Fev	1.8112	1.9540	1.6299	1.4674	0.58038	31.641	7.4317	15.6466	0.66977	8.4022
	Mar	1.7950	1.9510	1.5943	1.4695	0.58292	31.751	7.4274	15.6466	0.68255	8.4279

	1 Australian dollar	2 Bulgarian lev	3 Canadian dollar	4 Swiss franc	5 Cyprus pound	6 Czech koruna	7 Danish krone	8 Estonian kroon	9 Pound sterling	10 Hong Kong dollar

D.1.1.1 TAXAS DE CÂMBIO DE REFERÊNCIA DO EURO (continuação) [a]
Valores médios

EURO REFERENCE EXCHANGE RATES (continued) [a]
Averages

Fonte / Source: Banco Central Europeu / European Central Bank

		Forint da Hungria	Coroa da Islândia	Iene japonês	Won da Coreia do Sul	Litas da Lituânia	Lats da Letónia	Lira de Malta	Coroa norueguesa	Dólar da Nova Zelândia	Zloty da Polónia	Leu da Roménia
00		260.04	74.90	99.47	1011.55	3.4736	0.5425	0.3966	8.1129	2.0288	4.0082	21750
01		256.59	87.42	108.68	1154.83	3.5823	0.5601	0.4030	8.0484	2.1300	3.6721	26004
02		242.96	86.18	118.06	1175.50	3.4594	0.5810	0.4089	7.5086	2.0366	3.8574	31270
01	Out	255.23	92.84	109.86	1178.62	3.6223	0.5616	0.4046	7.9970	2.1863	3.7465	27889
	Nov	251.36	95.32	108.68	1137.48	3.5520	0.5549	0.4017	7.9224	2.1322	3.6348	27797
	Dez	247.31	93.37	113.38	1146.99	3.5687	0.5592	0.4025	7.9911	2.1456	3.5881	28150
02	Jan	243.84	90.61	117.12	1160.78	3.5320	0.5619	0.4009	7.9208	2.0826	3.5922	28319
	Fev	243.51	88.13	116.23	1147.18	3.4527	0.5580	0.3985	7.7853	2.0771	3.6420	28031
	Mar	244.78	87.97	114.75	1157.30	3.4524	0.5566	0.3999	7.7183	2.0261	3.6229	28684
	Abr	242.26	85.98	115.81	1163.18	3.4528	0.5600	0.4008	7.6221	1.9995	3.5944	29328
	Mai	243.80	84.26	115.86	1150.08	3.4524	0.5716	0.4064	7.5207	1.9859	3.7126	30699
	Jun	242.71	85.28	117.80	1160.62	3.4525	0.5842	0.4130	7.4043	1.9517	3.8502	31908
	Jul	246.72	84.88	117.11	1169.16	3.4528	0.5952	0.4160	7.4050	2.0646	4.0882	32745
	Ago	245.30	84.22	116.31	1167.08	3.4526	0.5898	0.4140	7.4284	2.1076	4.0836	32344
	Set	243.89	85.82	118.38	1182.57	3.4526	0.5912	0.4129	7.3619	2.0847	4.0703	32473
	Out	243.53	86.08	121.57	1211.92	3.4526	0.5953	0.4129	7.3405	2.0381	4.0434	32607
	Nov	238.25	86.18	121.65	1208.19	3.4528	0.6012	0.4148	7.3190	2.0155	3.9569	33592
	Dez	236.07	84.92	124.20	1226.88	3.4523	0.6049	0.4160	7.2948	1.9947	3.9858	34251
03	Jan	240.39	84.45	126.12	1250.06	3.4529	0.6195	0.4194	7.3328	1.9648	4.0704	35539
	Fev	245.12	83.70	128.60	1282.82	3.4524	0.6231	0.4217	7.5439	1.9457	4.1656	35403
	Mar	245.60	84.31	128.16	1335.44	3.4528	0.6253	0.4234	7.8450	1.9497	4.3363	35831

	11 Hungarian forint	12 Iceland krona	13 Japanese yen	14 South Korean won	15 Lithuanian litas	16 Latvian lats	17 Maltese lira	18 Norwegian krone	19 New Zealand dollar	20 Poland zloty	21 Romanian leu

D.1.1.1 TAXAS DE CÂMBIO DE REFERÊNCIA DO EURO (continuação) [a]
Valores médios

EURO REFERENCE EXCHANGE RATES (continued) [a]
Averages

Fonte / Source: coluna / column (22-27) Banco Central Europeu / European Central Bank; (28) Até Junho 2000, Banco de Portugal e após Junho 2000, Banco Central Europeu / Until June 2000, Banco de Portugal, afterwards European Central Bank; (29-31) Banco de Portugal

		Coroa sueca	Dólar de Singapura	Tolar da Eslovénia	Coroa da Eslováquia	Lira turca	Dólar dos EUA	Rand da África do Sul	Real do Brasil	Escudo de Cabo Verde	Pataca de Macau
		22	23	24	25	26	27	28	29	30	31
00		8.4452	1.5158	206.6127	43.373	590612	0.9236	6.3890	1.6874	110.265	7.4164
01		9.2551	1.6039	217.9797	43.300	1102425	0.8956	7.6873	2.1046	110.265	7.1961
02		9.1611	1.6912	225.9772	42.694	1439680	0.9456	9.9072	2.7915	110.265	7.5950
01	Out	9.5780	1.6397	220.2144	43.594	1459174	0.9059	8.4130	2.4806	110.265	7.2733
	Nov	9.4166	1.6254	220.1049	43.134	1350364	0.8883	8.6467	2.2590	110.265	7.1280
	Dez	9.4359	1.6389	219.4587	43.090	1297972	0.8924	10.3783	2.1169	110.265	7.1743
02	Jan	9.2275	1.6247	219.6918	42.503	1208795	0.8833	10.2535	2.1005	110.265	7.0953
	Fev	9.1828	1.5935	222.7202	42.220	1183500	0.8700	9.9955	2.1077	110.265	6.9871
	Mar	9.0594	1.6016	223.5431	41.951	1192600	0.8758	10.0974	2.0558	110.265	7.0357
	Abr	9.1358	1.6191	224.3736	41.713	1170095	0.8858	9.8103	2.0508	110.265	7.1120
	Mai	9.2208	1.6506	225.2300	43.002	1286227	0.9170	9.2845	2.2677	110.265	7.3588
	Jun	9.1137	1.7029	226.0053	44.325	1468900	0.9554	9.7239	2.5946	110.265	7.6863
	Jul	9.2689	1.7395	226.5774	44.494	1650565	0.9922	10.0140	2.8959	110.265	7.9711
	Ago	9.2489	1.7164	227.2065	43.928	1602636	0.9778	10.3591	3.0418	110.265	7.8552
	Set	9.1679	1.7320	228.0443	42.929	1620238	0.9808	10.3986	3.2653	110.265	7.8795
	Out	9.1051	1.7511	228.7328	41.797	1625696	0.9811	10.1148	3.7295	110.265	7.8816
	Nov	9.0818	1.7666	229.4644	41.540	1606571	1.0014	9.6582	3.5812	110.265	8.0457
	Dez	9.0961	1.7858	230.0165	41.745	1619050	1.0183	9.1039	3.7017	110.265	8.1743
03	Jan	9.1733	1.8433	230.7055	41.638	1767136	1.0622	9.2343	3.6521	110.265	8.5326
	Fev	9.1455	1.8803	231.3664	41.987	1762350	1.0773	8.9347	3.8659	110.265	8.6543
	Mar	9.2265	1.8954	231.8070	41.749	1804143	1.0807	8.6966	3.7334	110.265	8.6763

	22	23	24	25	26	27	28	29	30	31
	Swedish krona	Singapore dollar	Slovenian tolar	Slovak koruna	Turkish lira	US dollar	South African rand	Brazilian real	Cape Verde escudo	Macau pataca

D.1.1.2 TAXAS DE CÂMBIO DE REFERÊNCIA DO EURO (continua) [a]
Fim de período

EURO REFERENCE EXCHANGE RATES (to be continued) [a]
End-of-period

Fonte / Source: coluna / column (1, 3) Banco Central Europeu / European Central Bank; (2, 10) Até Setembro 2000, Banco de Portugal e após Setembro 2000, Banco Central Europeu / Until September 2000, Banco de Portugal, afterwards European Central Bank

		Dólar australiano	Lev da Bulgária	Dólar canadiano	Franco suiço	Libra de Chipre	Coroa checa	Coroa dinamarquesa	Coroa da Estónia	Libra esterlina	Dólar de Hong Kong
		1	2	3	4	5	6	7	8	9	10
00		1.6770	1.9543	1.3965	1.5232	0.57369	35.047	7.4631	15.6466	0.62410	7.2578
01		1.7280	1.9463	1.4077	1.4829	0.57504	31.962	7.4365	15.6466	0.60850	6.8723
02		1.8556	1.9546	1.6550	1.4524	0.57316	31.577	7.4288	15.6466	0.65050	8.1781
01	Out	1.7942	1.9465	1.4347	1.4682	0.57425	33.620	7.4434	15.6466	0.62130	7.0528
	Nov	1.7073	1.9477	1.4057	1.4724	0.57425	33.097	7.4425	15.6466	0.62380	6.9395
	Dez	1.7280	1.9463	1.4077	1.4829	0.57504	31.962	7.4365	15.6466	0.60850	6.8723
02	Jan	1.6976	1.9513	1.3672	1.4748	0.57647	31.902	7.4282	15.6466	0.61110	6.7363
	Fev	1.6761	1.9480	1.3886	1.4759	0.57534	31.612	7.4317	15.6466	0.61115	6.7470
	Mar	1.6382	1.9504	1.3923	1.4670	0.57557	31.013	7.4336	15.6466	0.61300	6.8044
	Abr	1.6772	1.9513	1.4126	1.4621	0.57847	30.640	7.4340	15.6466	0.61880	7.0255
	Mai	1.6514	1.9521	1.4382	1.4644	0.57897	30.418	7.4323	15.6466	0.64050	7.3216
	Jun	1.7702	1.9517	1.5005	1.4721	0.57974	29.267	7.4292	15.6466	0.64980	7.7805
	Jul	1.7885	1.9470	1.5425	1.4546	0.57458	30.330	7.4291	15.6466	0.62610	7.6306
	Ago	1.7800	1.9482	1.5315	1.4694	0.57323	30.444	7.4252	15.6466	0.63520	7.6697
	Set	1.8101	1.9469	1.5566	1.4611	0.57333	30.285	7.4274	15.6466	0.62950	7.6905
	Out	1.7813	1.9466	1.5449	1.4633	0.57127	30.778	7.4319	15.6466	0.63260	7.6932
	Nov	1.7755	1.9535	1.5586	1.4754	0.57310	30.857	7.4261	15.6466	0.63950	7.7417
	Dez	1.8556	1.9546	1.6550	1.4524	0.57316	31.577	7.4288	15.6466	0.65050	8.1781
03	Jan	1.8397	1.9557	1.6562	1.4678	0.57927	31.572	7.4368	15.6466	0.65570	8.4363
	Fev	1.7816	1.9532	1.6088	1.4629	0.58109	31.802	7.4282	15.6466	0.68420	8.4090
	Mar	1.8076	1.9508	1.6037	1.4764	0.58404	31.947	7.4264	15.6466	0.68960	8.4975

	1	2	3	4	5	6	7	8	9	10
	Australian dollar	Bulgarian lev	Canadian dollar	Swiss franc	Cyprus pound	Czech koruna	Danish krone	Estonian kroon	Pound sterling	Hong Kong dollar

D.1.1.2 TAXAS DE CÂMBIO DE REFERÊNCIA DO EURO (continuação) [a]
Fim de período

EURO REFERENCE EXCHANGE RATES (continued) [a]
End-of-period

Fonte / Source: coluna / column (11, 13, 15,16, 18-20) Banco Central Europeu / European Central Bank; (12, 14,17, 21) Até Setembro 2000, Banco de Portugal e após Setembro 2000, Banco Central Europeu / Until September 2000, Banco de Portugal, afterwards European Central Bank

		Forint da Hungria	Coroa da Islândia	Iene japonês	Won da Coreia do Sul	Litas da Lituânia	Lats da Letónia	Lira de Malta	Coroa norueguesa	Dólar da Nova Zelândia	Zloty da Polónia	Leu da Roménia
		11	12	13	14	15	16	17	18	19	20	21
00		265.00	78.80	106.92	1177.08	3.7229	0.5764	0.4075	8.2335	2.1120	3.8498	24142
01		245.18	91.48	115.33	1161.55	3.5228	0.5563	0.3994	7.9515	2.1215	3.4953	27817
02		236.29	84.74	124.39	1243.76	3.4525	0.6140	0.4182	7.2756	1.9975	4.0210	35135
01	Out	255.24	93.92	110.37	1170.94	3.6166	0.5609	0.4040	7.9985	2.1930	3.7050	28027
	Nov	251.78	95.27	110.06	1128.27	3.5581	0.5569	0.4026	7.9510	2.1338	3.6255	28050
	Dez	245.18	91.48	115.33	1161.55	3.5228	0.5563	0.3994	7.9515	2.1215	3.4953	27817
02	Jan	243.32	89.13	114.73	1130.93	3.4538	0.5554	0.3976	7.8410	2.0720	3.5987	27750
	Fev	245.63	86.97	116.07	1145.22	3.4525	0.5555	0.3979	7.7120	2.0576	3.6475	28197
	Mar	243.54	87.23	115.51	1153.31	3.4527	0.5548	0.3990	7.7030	1.9825	3.5902	28751
	Abr	243.15	84.44	115.66	1161.13	3.4526	0.5648	0.4033	7.5730	2.0163	3.6037	30112
	Mai	242.60	85.77	116.39	1139.96	3.4524	0.5815	0.4107	7.4780	1.9441	3.7783	31447
	Jun	244.93	86.18	118.20	1188.32	3.4523	0.5989	0.4182	7.4305	2.0397	4.0598	33408
	Jul	245.20	83.58	117.42	1152.44	3.4522	0.5906	0.4128	7.4270	2.0788	4.0925	32110
	Ago	245.20	86.42	116.35	1176.03	3.4524	0.5907	0.4137	7.3815	2.0970	4.0720	32689
	Set	243.80	85.48	119.67	1204.89	3.4522	0.5941	0.4131	7.3415	2.0936	4.0926	32578
	Out	241.33	86.49	121.04	1205.08	3.4528	0.5970	0.4135	7.3650	2.0405	3.9777	33070
	Nov	237.72	85.43	121.56	1187.47	3.4524	0.5984	0.4147	7.2820	1.9990	3.9860	33300
	Dez	236.29	84.74	124.39	1243.76	3.4525	0.6140	0.4182	7.2756	1.9975	4.0210	35135
03	Jan	243.98	83.54	129.17	1265.47	3.4525	0.6255	0.4201	7.4520	1.9820	4.1345	35848
	Fev	243.64	83.90	127.32	1286.29	3.4531	0.6238	0.4234	7.7250	1.9314	4.2148	35717
	Mar	246.35	83.58	129.18	1366.78	3.4533	0.6292	0.4245	7.8995	1.9721	4.2200	36250

	11	12	13	14	15	16	17	18	19	20	21
	Hungarian forint	Iceland krona	Japanese yen	South Korea won	Lithuanian litas	Latvian lats	Maltese lira	Norwegian krone	New Zealand dollar	Poland zloty	Romanian leu

D.1.1.2 TAXAS DE CÂMBIO DE REFERÊNCIA DO EURO (continuação) [a]
Fim de período

EURO REFERENCE EXCHANGE RATES (continued) [a]
End-of-period

Fonte / Source: coluna / column (22, 24, 27) Banco Central Europeu / European Central Bank; (23, 25, 26, 28) Até Setembro 2000, Banco de Portugal e após Setembro 2000, Banco Central Europeu / Until September 2000, Banco de Portugal, afterwards European Central Bank; (29-31) Banco de Portugal

		Coroa sueca	Dólar de Singapura	Tolar da Eslovénia	Coroa da Eslováquia	Lira turca	Dólar dos EUA	Rand da África do Sul	Real do Brasil	Escudo de Cabo Verde	Pataca de Macau
		22	23	24	25	26	27	28	29	30	31
00		8.8313	1.6126	213.5401	43.933	624267	0.9305	7.0392	1.8149	110.265	7.4755
01		9.3012	1.6306	218.8364	42.780	1269500	0.8813	10.4302	2.0464	110.265	7.0785
02		9.1528	1.8199	230.1577	41.503	1738000	1.0487	9.0094	3.7124	110.265	8.4234
01	Out	9.6122	1.6477	220.1475	43.615	1438000	0.9042	8.5647	2.4549	110.265	7.2644
	Nov	9.4910	1.6298	219.5527	43.401	1319000	0.8898	9.1695	2.2628	110.265	7.1477
	Dez	9.3012	1.6306	218.8364	42.780	1269500	0.8813	10.4302	2.0464	110.265	7.0785
02	Jan	9.1700	1.5842	222.2644	42.451	1142000	0.8637	9.9438	2.0884	110.265	6.9384
	Fev	9.0625	1.5870	223.4338	41.670	1205000	0.8651	9.8682	2.0261	110.265	6.9494
	Mar	9.0304	1.6057	223.7477	41.852	1172000	0.8724	9.9389	2.0275	110.265	7.0085
	Abr	9.2540	1.6318	224.9846	42.161	1209000	0.9008	9.6160	2.1277	110.265	7.2363
	Mai	9.1070	1.6758	225.4898	43.670	1357000	0.9387	9.1903	2.3580	110.265	7.5412
	Jun	9.1015	1.7586	226.5672	43.920	1578000	0.9975	10.3043	2.8159	110.265	8.0139
	Jul	9.2445	1.7254	227.0066	44.300	1660000	0.9783	9.9498	3.2822	110.265	7.8595
	Ago	9.1731	1.7195	227.6933	43.410	1602000	0.9833	10.3344	3.0089	110.265	7.8998
	Set	9.1516	1.7542	228.3050	41.805	1637000	0.9860	10.4077	3.8947	110.265	7.9212
	Out	9.0900	1.7435	229.1250	41.474	1648000	0.9864	9.8477	3.5905	110.265	7.9240
	Nov	9.0453	1.7527	229.9512	41.974	1523000	0.9927	9.2276	3.5966	110.265	7.9740
	Dez	9.1528	1.8199	230.1577	41.503	1738000	1.0487	9.0094	3.7124	110.265	8.4234
03	Jan	9.2285	1.8766	231.0725	41.741	1781000	1.0816	9.2639	3.8267	110.265	8.6894
	Fev	9.1458	1.8741	231.6825	41.815	1721000	1.0782	8.7603	3.8459	110.265	8.6613
	Mar	9.2608	1.9211	231.9914	41.388	1864000	1.0895	8.6356	3.6607	110.265	8.7524

	22	23	24	25	26	27	28	29	30	31
	Swedish krona	Singapore dollar	Slovenian tolar	Slovak koruna	Turkish lira	US dollar	South African rand	Brazilian real	Cape Verde escudo	Macau pataca

D.1.2.1 ÍNDICES DE TAXA DE CÂMBIO EFECTIVA - DSE - OURO
Valores médios

EFFECTIVE EXCHANGE RATE INDICES - SDR - GOLD
Averages

Fonte / Source: coluna / column (1) Banco de Pagamentos Internacionais / Bank for International Settlements; (2) Banco de Portugal; (3, 4) FMI / IMF; (5-6) Reuters

		ITCE do euro 1	Índice cambial efectivo para Portugal [a] 2	DSE *versus* Euro [b] 3	DSE *versus* USD [b] 4	OZ Ouro *versus* EUR (London Gold Fix) [c] 5	OZ Ouro *versus* USD (London Gold Fix) [c] 6
00		82.843	79.369	1.43002	1.31899	302.590	279.168
01		84.319	79.842	1.42241	1.27300	302.855	271.137
02		86.933	80.261	1.37295	1.29575	328.103	310.012
01	Out	85.038	79.976	1.41182	1.27884	312.447	283.191
	Nov	83.882	79.726	1.42784	1.26813	310.920	276.206
	Dez	84.794	79.931	1.41659	1.26281	309.114	275.986
02	Jan	84.797	79.891	1.41829	1.25260	318.694	281.638
	Fev	84.026	79.721	1.43058	1.24464	339.614	295.589
	Mar	83.999	79.705	1.42758	1.25009	335.789	294.204
	Abr	84.401	79.764	1.41899	1.25671	341.555	302.773
	Mai	85.667	80.080	1.39324	1.27714	342.974	314.486
	Jun	87.522	80.478	1.36163	1.30071	335.570	321.357
	Jul	88.380	80.564	1.34094	1.33036	315.818	313.429
	Ago	87.863	80.453	1.35111	1.32104	317.110	310.150
	Set	88.080	80.425	1.34761	1.32168	325.244	318.968
	Out	88.552	80.488	1.34329	1.31765	322.656	316.652
	Nov	89.319	80.657	1.32911	1.33110	318.673	319.161
	Dez	90.328	80.857	1.31537	1.34007	326.892	333.208
03	Jan	92.328	81.279	1.28559	1.36538	335.898	356.861
	Fev	93.614	81.582	1.27214	1.37045	333.307	359.273
	Mar	94.295	81.795	1.26799	1.37008	315.389	341.057

	1 Euro EERI	2 Effective exchange rate index for Portugal [a]	3 SDR *versus* euro [b]	4 SDR *versus* USD [b]	5 Fine Ounce *versus* EUR (London Gold Fix) [c]	6 Fine Ounce *versus* USD (London Gold Fix) [c]

D.1.2.2 ÍNDICES DE TAXA DE CÂMBIO EFECTIVA - DSE - OURO
Fim de período

EFFECTIVE EXCHANGE RATE INDICES - SDR - GOLD
End-of-period

Fonte / Source: coluna / column (1) Banco de Pagamentos Internacionais / Bank for International Settlements; (2) Banco de Portugal; (3, 4) FMI / IMF; (5-6) Reuters

		ITCE do euro 1	Índice cambial efectivo para Portugal [a] 2	DSE *versus* Euro [b] 3	DSE *versus* USD [b] 4	OZ Ouro *versus* EUR (London Gold Fix) [c] 5	OZ Ouro *versus* USD (London Gold Fix) [c] 6
00		84.930	79.900	1.40022	1.30291	292.794	272.650
01		84.380	79.762	1.42474	1.25673	312.394	276.500
02		91.480	81.073	1.29639	1.35952	326.740	342.750
01	Out	84.940	79.943	1.41349	1.27808	310.099	279.850
	Nov	84.330	79.875	1.42288	1.26608	308.760	275.100
	Dez	84.380	79.762	1.42474	1.25673	312.394	276.500
02	Jan	83.560	79.642	1.43805	1.24204	326.974	281.900
	Fev	83.730	79.648	1.43524	1.24163	343.106	296.700
	Mar	83.880	79.666	1.42918	1.24691	346.461	302.200
	Abr	85.000	79.905	1.40731	1.26771	342.285	308.775
	Mai	86.650	80.319	1.37494	1.29066	349.018	326.925
	Jun	89.050	80.731	1.33380	1.33046	321.298	318.775
	Jul	87.600	80.341	1.35182	1.32248	311.651	305.075
	Ago	88.000	80.447	1.35006	1.32751	317.781	312.600
	Set	88.440	80.455	1.34147	1.32269	327.672	323.050
	Out	88.640	80.525	1.33986	1.32163	320.731	316.625
	Nov	89.140	80.649	1.33381	1.32408	320.703	318.650
	Dez	91.480	81.073	1.29639	1.35952	326.740	342.750
03	Jan	93.350	81.453	1.27269	1.37654	341.976	368.925
	Fev	93.900	81.740	1.27142	1.37085	322.702	347.550
	Mar	95.100	81.965	1.26094	1.37379	307.898	335.100

	1 Euro EERI	2 Effective exchange rate index for Portugal [a]	3 SDR *versus* euro [b]	4 SDR *versus* USD [b]	5 Fine Ounce *versus* EUR (London Gold Fix) [c]	6 Fine Ounce *versus* USD (London Gold Fix) [c]

D.1.3 TAXAS DE CÂMBIO DO EURO EM RELAÇÃO A OUTRAS MOEDAS (continua)[a]
Valores de referência - Fim de período

EURO EXCHANGE RATES AGAINST OTHER CURRENCIES (to be continued)[a]
Reference figures - End-of-period

Fonte / Source: Reuters e Banco de Portugal

		Afegani Afeganistão[h][i] 1	Kwanza Angola [b] 2	Rial saudita Arábia Saudita 3	Dinar argelino Argélia 4	Peso argentino Argentina 5	Dinar do Bahrain Bahrain 6	Dólar das Bermudas Bermudas 7	Boliviano Bolívia 8	Pula Botsuana 9	Peso chileno Chile 10	Yuan renmimbi China 11
00		4419.8800	15.5166	3.4902	68.3173	0.9290	0.35081	0.9305	5.9319	4.9906	532.572	7.7021
01		4186.1800	28.0923	3.3052	67.8710	0.8805	0.33227	0.8813	6.0109	6.1672	582.671	7.2942
02		4981.3300	60.5944	3.9329	82.7482	3.5535	0.39538	1.0487	7.8653	5.7010	755.326	8.6832
01	Out	4294.9500	23.8946	3.3910	69.4662	0.9039	0.34090	0.9042	6.1395	5.5988	643.203	7.4839
	Nov	4226.5500	24.6809	3.3369	68.4538	0.8876	0.33545	0.8898	6.0773	5.8195	614.540	7.3651
	Dez	4186.1800	28.0923	3.3052	67.8710	0.8805	0.33227	0.8813	6.0109	6.1672	582.671	7.2942
02	Jan	4102.5800	29.2795	3.2392	67.9001	1.5115	0.32560	0.8637	5.9677	5.8715	586.150	7.1485
	Fev	4109.2300	30.7136	3.2445	68.2261	1.5139	0.32615	0.8651	6.0384	5.8374	582.429	7.1600
	Mar	4143.9000	32.4429	3.2717	69.2803	2.4878	0.32890	0.8724	6.1325	5.8906	571.902	7.2212
	Abr	4278.8000	34.9213	3.3783	71.4738	2.7219	0.33962	0.9008	6.3592	5.7781	582.052	7.4562
	Mai	4458.8300	38.4530	3.5203	74.3482	3.3715	0.35389	0.9387	6.6587	5.6668	615.646	7.7692
	Jun	4738.1300	42.6371	3.7411	79.6953	3.7997	0.37606	0.9975	7.1421	6.1441	689.647	8.2564
	Jul	4646.9300	44.7959	3.6688	77.6623	3.5716	0.36880	0.9783	7.0834	5.9982	685.348	8.0971
	Ago	4670.6800	46.6115	3.6877	77.7984	3.5514	0.37072	0.9833	7.1781	6.1533	698.389	8.1386
	Set	4683.5000	48.4421	3.6979	77.9996	3.6492	0.37174	0.9860	7.2466	6.2130	741.719	8.1615
	Out	4685.4000	50.8410	3.6994	78.0136	3.5049	0.37189	0.9864	7.3016	5.9764	716.866	8.1645
	Nov	4715.3300	54.6889	3.7229	79.2969	3.5699	0.37426	0.9927	7.3653	5.7183	698.613	8.2168
	Dez	4981.3300	60.5944	3.9329	82.7482	3.5535	0.39538	1.0487	7.8653	5.7010	755.326	8.6832
03	Jan	46.5088	70.5160	4.0562	85.2337	3.5044	0.40781	1.0816	8.1655	5.8481	797.085	8.9522
	Fev	46.3626	71.4461	4.0435	85.9703	3.4305	0.40648	1.0782	8.1620	5.9405	808.165	8.9248
	Mar	46.8485	73.9267	4.0858	86.7813	3.2276	0.41079	1.0895	8.2797	5.6145	797.242	9.0182

	1 Afghani Afghanistan[h][i]	2 Kwanza Angola [b]	3 Saudi Ryal Saudi Arabia	4 Algerian dinar Algeria	5 Argentine peso Argentina	6 Bahraini dinar Bahrain	7 Bermudian dollar Bermuda	8 Boliviano Bolivia	9 Pula Botswana	10 Chilean peso Chile	11 Yuan renmimbi China

D.1.3 TAXAS DE CÂMBIO DO EURO EM RELAÇÃO A OUTRAS MOEDAS (continua)[a]
Valores de referência - Fim de período

EURO EXCHANGE RATES AGAINST OTHER CURRENCIES (to be continued)[a]
Reference figures - End-of-period

Fonte / Source: coluna / column (12-16, 18-22) Reuters e Banco de Portugal; (17) Natexis Banque e Banco de Portugal

		Peso colombiano Colômbia 12	Franco CFA CFA-XOF[c] 13	Franco CFA CFA-XAF[d] 14	Won da Coreia do Norte Coreia Norte 15	Colon da Costa Rica Costa Rica 16	Peso cubano Cuba[e] 17	Libra egípcia Egipto 18	Colon de El Salvador El Salvador 19	Dirham Emir. A. Unidos 20	Sucre Equador [f] 21	Birr da Etiópia Etiópia 22
00		2080.60	655.957	655.957	2.0471	296.085	1.0000	3.6196	8.1465	3.4177	23262.50	7.6557
01		2007.16	655.957	655.957	1.9389	301.228	1.0000	4.0231	7.7131	3.2369	.	7.4470
02		3006.57	655.957	655.957	2.3071	397.279	1.0000	4.8555	9.1782	3.8518	.	8.7566
01	Out	2088.70	655.957	655.957	1.9892	304.625	1.0000	3.8539	7.9136	3.3211	.	7.6242
	Nov	2051.88	655.957	655.957	1.9576	302.132	1.0000	3.7937	7.7875	3.2682	.	7.4921
	Dez	2007.16	655.957	655.957	1.9389	301.228	1.0000	4.0231	7.7131	3.2369	.	7.4470
02	Jan	1957.58	655.957	655.957	1.9001	297.726	1.0000	4.0011	7.5591	3.1722	.	7.2810
	Fev	1995.14	655.957	655.957	1.9032	300.666	1.0000	4.0076	7.5714	3.1776	.	7.2755
	Mar	1982.97	655.957	655.957	1.9193	305.558	1.0000	4.0370	7.6352	3.2043	.	7.3369
	Abr	2051.30	655.957	655.957	1.9818	318.370	1.0000	4.1730	7.8838	3.3087	.	7.5757
	Mai	2178.49	655.957	655.957	2.0651	334.872	1.0000	4.3180	8.2155	3.4478	.	7.9883
	Jun	2394.00	655.957	655.957	2.1945	358.841	1.0000	4.6484	8.7301	3.6638	.	8.3291
	Jul	2581.73	655.957	655.957	2.1523	355.152	1.0000	4.5320	8.5621	3.5932	.	8.1688
	Ago	2650.98	655.957	655.957	2.1633	359.927	1.0000	4.5232	8.6058	3.6116	.	8.2106
	Set	2801.23	655.957	655.957	2.1692	364.021	1.0000	4.5676	8.6295	3.6215	.	8.3825
	Out	2748.90	655.957	655.957	2.1701	367.552	1.0000	4.5695	8.6330	3.6229	.	8.3959
	Nov	2784.47	655.957	655.957	2.1839	373.057	1.0000	4.5987	8.6881	3.6462	.	8.4495
	Dez	3006.57	655.957	655.957	2.3071	397.279	1.0000	4.8555	9.1782	3.8518	.	8.7566
03	Jan	3180.17	655.957	655.957	2.3795	413.561	1.0000	5.7757	9.4662	3.9727	.	9.0314
	Fev	3189.64	655.957	655.957	2.3720	415.700	1.0000	6.0110	9.4364	3.9601	.	9.0569
	Mar	3223.07	655.957	655.957	2.3969	423.696	1.0000	6.2782	9.5353	4.0018	.	9.1518

	12 Colombian peso Colombia	13 CFA franc CFA-XOF [c]	14 CFA franc CFA-XAF [d]	15 North Korean won North Korea	16 Costa Rican colon Costa Rica	17 Cuban peso Cuba[e]	18 Egyptian pound Egypt	19 El Salvador colon El Salvador	20 UAE dirham U. Árab Emirates	21 Sucre Ecuador[f]	22 Ethiopian birr Ethiopia

D.1.3 TAXAS DE CÂMBIO DO EURO EM RELAÇÃO A OUTRAS MOEDAS (continua)[a]

Valores de referência - Fim de período

EURO EXCHANGE RATES AGAINST OTHER CURRENCIES (to be continued)[a]

Reference figures - End-of-period

Fonte / Source: coluna / column (23-30, 32-33) Reuters e Banco de Portugal; (31) Financial Times e Banco de Portugal

		Peso filipino Filipinas 23	Cedi Gana 24	Quetzal Guatemala 25	Franco da Guiné Guiné 26	Gourde Haiti 27	Lempira Honduras 28	Rupia indiana Índia 29	Rupia Indonésia 30	Rial iraniano Irão 31	Dinar iraquiano Iraque 32	Novo shekel de Israel Israel 33
00		46.5343	6769.39	7.1462	1749.34	19.5405	14.0506	43.4264	9002.6	1626.05	0.29069	3.7629
01		45.4751	6398.24	7.0592	1694.30	22.5789	14.0039	42.4963	9165.5	1542.28	0.27408	3.8953
02		55.9848	8758.74	8.0121	2066.99	37.7532	17.7440	50.2852	9385.9	8381.21	0.32615	4.9845
01	Out	46.9732	6600.66	7.3602	1729.28	22.4920	14.2231	43.3926	9471.5	1582.35	0.28121	3.8682
	Nov	46.2251	6290.89	7.1540	1703.97	22.2895	14.1033	42.6481	9311.8	1557.15	0.27673	3.7674
	Dez	45.4751	6398.24	7.0592	1694.30	22.5789	14.0039	42.4963	9165.5	1542.28	0.27408	3.8953
02	Jan	44.3208	6495.02	6.8837	1662.62	22.6289	13.8365	41.9175	8917.7	1511.48	0.26861	3.9609
	Fev	44.3364	6369.30	6.8689	1663.59	23.3577	13.9281	42.1390	8780.8	1513.93	0.26905	4.0123
	Mar	44.5098	6782.91	6.8309	1677.63	23.7293	14.1242	42.5557	8571.3	1526.70	0.27132	4.1046
	Abr	45.6030	7003.72	7.0172	1732.24	24.2991	14.6470	44.0761	8404.5	7137.94	0.28015	4.4157
	Mai	47.0993	7368.80	7.3688	1851.82	25.4153	15.3384	46.0057	8164.3	7439.20	0.29194	4.6198
	Jun	50.1992	7902.69	7.8703	1964.33	27.4313	16.4288	48.7379	8691.2	7905.19	0.31022	4.7431
	Jul	50.1623	7914.45	7.6307	1915.76	28.2484	16.1420	47.5845	8867.8	7754.98	0.30425	4.5814
	Ago	50.9792	8026.19	7.6599	1925.55	27.1391	16.3031	47.6606	8707.1	7798.55	0.30581	4.5847
	Set	51.6911	8028.51	7.6267	1946.12	28.1010	16.4366	47.6731	8868.1	7840.18	0.30665	4.8127
	Out	52.4025	8108.21	7.5460	1946.91	31.3182	16.5419	47.6826	9104.5	7858.65	0.30677	4.7130
	Nov	53.1194	8313.86	7.6751	1959.34	33.5334	16.6873	47.9494	8892.1	7929.69	0.30873	4.5932
	Dez	55.9848	8758.74	8.0121	2066.99	37.7532	17.7440	50.2852	9385.9	8381.21	0.32615	4.9845
03	Jan	58.2171	9058.40	8.5230	2130.75	42.5880	18.3764	51.6464	9593.8	8632.25	0.33638	5.2176
	Fev	58.7889	8949.06	8.4747	2130.25	45.0149	18.3941	51.3331	9578.2	8605.11	0.33532	5.1948
	Mar	58.3155	9124.56	8.6179	2152.58	44.1248	18.6740	51.7295	9698.2	8695.30	0.33883	5.1098

	23 Philippine peso Philippines	24 Cedi Ghana	25 Quetzal Guatemala	26 Guinea franc Guinea	27 Gourde Haiti	28 Lempira Honduras	29 Indian rupee India	30 Rupia Indonesia	31 Iranian rial Iran	32 Iraqui dinar Iraq	33 New Israeli sheqel Israel

D.1.3 TAXAS DE CÂMBIO DO EURO EM RELAÇÃO A OUTRAS MOEDAS (continua)[a]

Valores de referência - Fim de período

EURO EXCHANGE RATES AGAINST OTHER CURRENCIES (to be continued)[a]

Reference figures - End-of-period

Fim de período / End-of-period

Fonte / Source: coluna / column (34-37, 39-44) Reuters e Banco de Portugal; (38) Natexis Banque e Banco de Portugal

		Dinar da Jordânia Jordânia 34	Novo dinar Jugoslávia 35	Dinar do Koweit Koweit 36	Libra libanesa Líbano 37	Dólar liberiano Libéria 38	Dinar líbio Líbia 39	Ringgit da Malásia Malásia 40	Kwacha Malawi 41	Dirham marroquino Marrocos 42	Rupia das Maurícias Maurícias 43	Peso mexicano México 44
00		0.66066	12.7013	0.28429	1402.73	0.9305	0.50591	3.5359	74.8122	9.8951	25.8539	8.9212
01		0.62467	58.5918	0.27065	1334.07	0.8813	0.56720	3.3490	59.0559	10.1641	26.6593	8.0727
02		0.74416	62.1820	0.31410	1580.92	68.1655	1.30789	3.9851	90.8803	10.6705	30.6220	10.9699
01	Out	0.64180	60.8227	0.27631	1366.92	0.9042	0.58615	3.4360	56.5396	10.3081	27.2616	8.3476
	Nov	0.63158	59.1569	0.27237	1346.93	0.8898	0.57268	3.3812	59.6522	10.2234	26.8898	8.2751
	Dez	0.62467	58.5918	0.27065	1334.07	0.8813	0.56720	3.3490	59.0559	10.1641	26.6593	8.0727
02	Jan	0.61236	57.4217	0.26611	1307.43	0.8637	1.13054	3.2821	58.1730	10.2155	26.2263	7.8981
	Fev	0.61336	57.5148	0.26643	1309.98	0.8651	1.13614	3.2874	62.6332	10.1869	26.1693	7.9027
	Mar	0.61853	59.2706	0.26815	1321.03	0.8724	1.15157	3.3152	64.9764	10.1936	26.5166	7.8564
	Abr	0.63867	61.0948	0.27545	1363.81	0.9008	1.19122	3.4231	68.0374	10.2743	27.3393	8.4328
	Mai	0.66460	60.6614	0.28585	1420.84	0.9387	1.20951	3.5671	70.9282	10.4245	28.3487	9.0941
	Jun	0.70324	61.3581	0.30093	1509.72	64.8375	1.26573	3.7905	76.0893	10.5668	29.9250	9.9306
	Jul	0.68970	59.4793	0.29523	1479.92	63.5895	1.19553	3.7175	73.6856	10.4876	29.1631	9.5453
	Ago	0.69323	60.8082	0.29667	1487.24	63.9145	1.22028	3.7365	75.1340	10.4739	29.0565	9.7445
	Set	0.69907	61.4596	0.29742	1492.68	64.0900	1.21791	3.7468	78.7321	10.4850	29.2842	10.1035
	Out	0.69985	61.9572	0.29780	1492.67	64.1160	1.21840	3.7483	79.0205	10.5066	29.2468	10.0179
	Nov	0.70442	61.6391	0.29968	1492.52	64.5255	1.23805	3.7723	82.3594	10.5368	29.3442	10.0610
	Dez	0.74416	62.1820	0.31410	1580.92	68.1655	1.30789	3.9851	90.8803	10.6705	30.6220	10.9699
03	Jan	0.76750	62.5120	0.32311	1630.51	70.3040	1.32983	4.1101	93.4502	10.7650	30.5011	11.8073
	Fev	0.76498	62.4235	0.32319	1625.39	70.0830	1.32565	4.0972	95.0972	10.7281	29.6828	11.9146
	Mar	0.77300	63.0777	0.32627	1642.42	70.8175	1.30876	4.1401	98.5998	10.7474	29.6017	11.7797

	34 Jordanian dinar Jordan	35 New dinar Yugoslavia	36 Kwaiti dinar Kuwait	37 Lebanese pound Lebanon	38 Liberian dollar Liberia	39 Libyan dinar Libya	40 Malaysian ringgit Malaysia	42 Kwacha Malawi	42 Moroccan dirham Morocco	43 Mauritius rupee Mauritius	44 Mexican peso México

D.1.3 TAXAS DE CÂMBIO DO EURO EM RELAÇÃO A OUTRAS MOEDAS (continua)[a]

Valores de referência - Fim de período

EURO EXCHANGE RATES AGAINST OTHER CURRENCIES (to be continued)[a]

Reference figures - End-of-period

Fonte / Source: coluna / column (45, 47-55) Reuters e Banco de Portugal; (46) Natexis Banque e Banco de Portugal

		Metical Moçambique 45	Dólar da Namíbia Namíbia 46	Cordoba oro Nicarágua 47	Naira Nigéria 48	Rial de Oman Oman 49	Balboa Panamá 50	Rupia paquistanesa Paquistão 51	Guarani Paraguai 52	Novo Sol Perú 53	Rial do Qatar Qatar 54	Xelim do Quénia Quénia 55
00		15725.5	7.0392	12.0035	102.3550	0.35829	0.9305	54.1086	3298.62	3.2837	3.3863	72.6255
01		20148.0	10.4302	12.1267	104.8747	0.33937	0.8813	52.7899	4084.83	3.0295	3.2075	69.2702
02		24164.6	9.0094	15.2796	130.9302	0.40378	1.0487	61.0606	7498.21	3.6867	3.8179	81.2743
01	Out	20190.0	8.5647	12.4508	101.4151	0.34819	0.9042	55.4727	4145.76	3.1127	3.2920	71.4318
	Nov	20028.5	9.1695	12.2170	106.7760	0.34257	0.8898	54.0998	4195.41	3.0576	3.2393	70.2497
	Dez	20148.0	10.4302	12.1267	104.8747	0.33937	0.8813	52.7899	4084.83	3.0295	3.2075	69.2702
02	Jan	19758.9	9.9438	11.9536	98.4618	0.33251	0.8637	51.9904	4171.67	3.0001	3.1447	67.9430
	Fev	19911.5	9.8682	12.0595	101.4762	0.33307	0.8651	51.9925	4273.59	3.0019	3.1499	67.5211
	Mar	20189.7	9.9389	12.2223	101.3729	0.33586	0.8724	52.3658	4281.30	3.0045	3.1762	68.0908
	Abr	20729.8	9.6160	12.6923	102.8714	0.34682	0.9008	54.0255	4359.87	3.0965	3.2799	70.5326
	Mai	21722.8	9.1903	13.3108	109.6402	0.36139	0.9387	56.3924	4881.24	3.2456	3.4175	73.5753
	Jun	22819.4	10.3043	14.1545	119.3010	0.38402	0.9975	59.8550	5830.39	3.4844	3.6312	78.5581
	Jul	22880.4	9.9498	13.9603	130.1139	0.37663	0.9783	58.2333	5967.63	3.4510	3.5616	76.9433
	Ago	22947.7	10.3344	14.1104	124.8791	0.37859	0.9833	58.3343	6125.96	3.5664	3.5798	77.5086
	Set	22794.0	10.4077	14.2773	124.2360	0.37962	0.9860	58.1494	5866.70	3.5982	3.5897	77.9433
	Out	22929.3	9.8477	14.3028	125.3714	0.37976	0.9864	57.9263	6362.28	3.5496	3.5912	78.4188
	Nov	23171.4	9.2276	14.4438	126.8671	0.38219	0.9927	57.8546	6948.90	3.4819	3.6144	79.1182
	Dez	24164.6	9.0094	15.2796	130.9302	0.40378	1.0487	61.0606	7498.21	3.6867	3.8179	81.2743
03	Jan	25126.5	9.2639	15.8671	138.1203	0.41644	1.0816	62.9113	7598.24	3.7683	3.9378	84.1214
	Fev	24946.6	8.7603	15.8927	137.7940	0.41509	1.0782	62.6542	7493.49	3.7519	3.9256	82.4823
	Mar	25033.8	8.6356	16.0592	141.1447	0.41949	1.0895	62.9731	7490.31	3.7844	3.9659	83.2378

	45 Metical Mozambique	46 Namibia dollar Namibia	47 Cordoba oro Nicaragua	48 Naira Nigeria	49 Rial Oman Oman	50 Balboa Panama	51 Pakistan rupee Pakistan	52 Guarani Paraguay	53 Nuevo sol Peru	54 Qatar rial Qatar	55 Kenyan shilling Kenya

D.1.3 TAXAS DE CÂMBIO DO EURO EM RELAÇÃO A OUTRAS MOEDAS (continua)[a]

Valores de referência - Fim de período

EURO EXCHANGE RATES AGAINST OTHER CURRENCIES (to be continued)[a]

Reference figures - End-of-period

Fonte / Source: coluna / column (56-57, 59-62; 64-66) Reuters e Banco de Portugal; (58) Banco Central de S. Tomé e Príncipe e Banco de Portugal; (63) Natexis Banque e Banco de Portugal

		Peso dominicano Rep. Dominicana 56	Rublo russo Fed. Russa 57	Dobra S. Tomé e Príncipe 58	Leona Serra Leoa 59	Libra síria Síria 60	Xelim da Somália Somália 61	Rupia do Sri Lanka Sri Lanka 62	Lilangeni Suazilândia 63	Dinar sudanês Sudão 64	Baht Tailândia 65	Novo dólar de Taipé Taipé 66
00		14.9997	26.6170	7931.57	1822.15	43.0356	2437.91	76.9524	7.0392	240.720	40.3046	30.7996
01		14.5415	26.8752	8081.93	1985.17	40.7601	2309.01	81.9609	10.4302	227.992	38.9799	30.8014
02		20.9740	33.5060	9456.65	2226.49	48.5024	2747.59	101.3044	9.0094	271.299	45.2514	36.3375
01	Out	14.8289	26.8792	8064.26	1778.61	41.8193	2369.00	82.9604	8.5647	233.917	40.4268	31.1949
	Nov	14.5927	26.6406	7928.79	1750.28	41.1533	2331.28	82.8849	9.1695	230.191	39.0711	30.6269
	Dez	14.5415	26.8752	8081.93	1985.17	40.7601	2309.01	81.9609	10.4302	227.992	38.9799	30.8014
02	Jan	14.1647	26.5450	7971.34	1945.48	39.9461	2262.89	80.7905	9.9438	223.439	38.0417	30.1993
	Fev	14.2742	26.8328	7780.01	1808.66	40.0109	2266.56	80.9734	9.8682	223.801	37.8395	30.3304
	Mar	15.1798	27.1491	7939.86	1823.93	40.3485	2285.69	83.4014	9.9389	225.690	37.8840	30.4991
	Abr	15.7640	28.1205	8019.57	1954.74	41.6620	2360.10	86.5218	9.6160	233.037	38.9326	31.2307
	Mai	16.0518	29.4142	8249.62	2036.98	43.4149	2459.39	90.2560	9.1903	242.842	39.7446	31.9158
	Jun	17.1570	31.4412	8702.02	2164.58	46.1344	2613.45	95.9096	10.3043	258.053	41.4262	33.3265
	Jul	16.8268	30.8480	9127.41	1971.23	45.2464	2563.15	93.9951	9.9498	253.086	41.1082	32.8317
	Ago	16.9128	31.0794	8906.48	1981.30	45.4776	2576.25	94.5935	10.3344	254.380	41.4854	33.6190
	Set	18.2410	31.2759	8978.46	1986.74	45.6025	2583.32	94.9025	10.4077	255.078	42.6839	34.3818
	Out	18.2484	31.3574	8967.75	2002.39	45.6210	2584.37	94.9410	9.8477	255.182	42.7161	34.2281
	Nov	19.6058	31.6304	9216.32	2107.60	45.9124	2600.87	95.8998	9.2276	256.811	43.3065	34.6055
	Dez	20.9740	33.5060	9456.65	2226.49	48.5024	2747.59	101.3044	9.0094	271.299	45.2514	36.3375
03	Jan	23.2544	34.4468	9866.54	2296.34	50.0240	2833.79	104.6989	9.2639	279.810	46.2492	37.3801
	Fev	24.7986	34.0496	9945.14	2447.51	49.8668	2824.88	104.4668	8.7603	278.930	46.1254	37.4675
	Mar	23.9690	34.1871	9853.91	2492.23	50.3894	2854.49	105.6216	8.6356	287.138	46.7232	37.8057

	56 Dominican peso Dominican Rep.	57 Russian ruble Russian Federation	58 Dobra Sao Tome and Principe	59 Leone Sierra Leone	60 Syrian pound Syrian Arab Republic	61 Somali shilling Somalia	62 Sri Lanka rupee Sri Lanka	63 Lilangeni Swaziland	64 Sudanese dinar Sudan	65 Baht Thailand	66 New Taiwan dollar Taiwan

D.1.3 TAXAS DE CÂMBIO DO EURO EM RELAÇÃO A OUTRAS MOEDAS[(a)]

EURO EXCHANGE RATES AGAINST OTHER CURRENCIES[(a)]

Valores de referência - Fim de período

Reference figures - End-of-period

Fonte / Source: coluna / column (67-72; 74-75) Reuters e Banco de Portugal; (73) Financial Times e Banco de Portugal

		Xelim da Tanzânia Rep. Tanzânia	Dólar de Trinidad Tobago Trinidad Tobago	Dínar da Tunísia Tunísia	Xelim do Uganda Uganda	Peso Uruguaio Uruguai	Bolívar Venezuela	Franco congolês Rep.Dem.Congo[(g)]	Kwacha Zâmbia	Dólar do Zimbabwe Zimbabwe
		67	68	69	70	71	72	73	74	75
00		748.587	5.8063	1.2907	1651.64	11.6359	650.652	44.4750	4187.25	51.2706
01		808.152	5.3891	1.2903	1507.02	12.2941	679.042	291.8250	3423.85	48.8681
02		1022.483	6.4600	1.4003	1940.10	28.3673	1457.431	411.2700	4771.59	58.1504
01	Out	817.397	5.5066	1.3063	1571.05	12.7492	672.047	291.8250	3408.83	50.1379
	Nov	816.836	5.4456	1.2935	1548.25	12.3237	664.325	291.8250	3559.20	49.3394
	Dez	808.152	5.3891	1.2903	1507.02	12.2941	679.042	291.8250	3423.85	48.8681
02	Jan	808.423	5.2858	1.2921	1493.34	12.4373	661.162	291.8250	3679.36	47.7842
	Fev	835.687	5.2858	1.2921	1531.23	12.7602	891.594	291.8250	3849.70	47.9698
	Mar	855.388	5.3391	1.3052	1552.00	13.6094	803.044	291.8250	3869.09	48.3746
	Abr	871.974	5.5129	1.3202	1634.95	14.7686	757.131	291.8250	3648.24	49.9494
	Mai	896.459	5.7355	1.3477	1710.31	15.5871	1075.281	291.8250	4153.75	52.0509
	Jun	936.653	6.0718	1.3701	1807.47	18.6802	1337.149	334.3220	4523.66	55.2864
	Jul	934.277	5.9549	1.3519	1775.61	24.0906	1306.520	345.0740	4402.35	54.2467
	Ago	952.818	5.8801	1.3565	1784.69	28.1715	1393.090	342.3730	4424.85	54.5240
	Set	958.392	6.0146	1.3636	1789.59	26.9178	1453.867	351.1980	4437.00	54.6737
	Out	969.631	6.0466	1.3607	1810.04	26.1396	1407.109	376.2200	4675.54	54.6959
	Nov	977.313	6.1150	1.3744	1827.06	27.1603	1312.101	413.6270	5003.21	55.0452
	Dez	1022.483	6.4600	1.4003	1940.10	28.3673	1457.431	411.2700	4771.59	58.1504
03	Jan	1102.150	6.7059	1.4181	2026.38	30.4470	2078.565	453.1900	5472.90	59.4880
	Fev	1110.007	6.7010	1.4191	2060.17	30.6748	1722.964	442.0620	5436.28	862.7756
	Mar	1119.461	6.6895	1.4257	2146.32	31.2687	1741.021	452.1430	5284.08	885.7635

	67	68	69	70	71	72	73	74	77
	Tanzanian shilling UR Tanzania	Trinidad and Tobago Dollar Trinidad and Tobago	Tunisian dinar Tunisia	Uganda shilling Uganda	Uruguayan peso Uruguay	Bolivar Venezuela	Franc congolais Congo Dem. Rep.[(g)]	Kwacha Zambia	Zimbabwe dollar Zimbabwe

D.2.1 TRANSACÇÕES NO MERCADO DE CÂMBIOS [a]
Global - Valores diários médios [b]

FOREIGN EXCHANGE MARKET TURNOVER [a]
Global - Daily average [b]

Fonte / Source: Banco de Portugal

10^6 dólares

		Spot			Derivados cambiais - OTC[c]									Derivados cambiais - Bolsa[f]
					Outright forwards		Foreign exchange swaps		Currency swaps[d]		Opções		Total[e]	
		Empresas financeiras	Clientes não financeiros	Total	Empresas financeiras	Clientes não financeiros	Empresas financeiras	Clientes não financeiros	Empresas financeiras	Clientes não financeiros	Empresas financeiras	Clientes não financeiros		
		1	2	3=1+2	4	5	6	7	8	9	10	11	12	13
93	Abr	1062	139	1201	37	21	284	1	0	0	0	0	343	.
	Jul	994	140	1134	42	9	419	1	0	0	0	0	471	.
	Out	940	126	1066	61	9	405	0	0	0	0	0	475	.
94	Jan	935	128	1063	37	14	363	0	0	0	0	0	414	.
	Abr	1017	151	1168	58	26	371	2	0	0	0	0	457	.
	Jul	1014	170	1184	48	36	667	13	0	0	0	0	764	.
	Out	1149	214	1363	73	56	565	6	2	0	0	0	702	.
95	Jan	1171	207	1378	30	101	887	17	0	0	0	0	1035	.
	Abr	1078	301	1379	37	89	851	26	3	0	8	3	1017	0
	Out	1079	417	1496	37	71	1054	19	1	0	13	7	1202	0
96	Abr	1033	432	1465	76	108	1046	20	0	0	20	2	1272	0
	Out	1295	395	1690	211	108	1214	26	1	0	32	6	1598	0
97	Abr	1606	351	1957	105	118	1273	31	11	2	7	1	1548	0
	Out	1314	385	1699	73	173	2515	35	1	0	6	6	2809	0
98	Abr	1276	558	1834	122	214	2112	116	0	1	18	19	2602	2
	Out	1730	541	2271	175	271	3256	81	0	0	14	2	3799	1
99	Abr	979	172	1151	71	184	682	11	0	0	2	1	951	1
	Out	864	190	1054	111	135	866	14	0	0	2	2	1130	0
00	Abr	642	283	925	94	91	845	23	0	0	31	28	1112	0
	Out	626	224	850	59	76	443	18	22	0	61	27	706	0
01	Abr	653	264	917	62	42	594	94	0	0	8	4	804	2
02	Abr	705	309	1014	43	23	312	126	6	0	37	35	582	3

	1	2	3=1+2	4	5	6	7	8	9	10	11	12	13
	Financial institutions	Non-financial customers	Total	Financial institutions	Non-financial customers	Financial institutions	Non-financial customers	Financial institutions	Non-financial customers	Financial institutions	Non-financial customers	Total[e]	Exchange-traded currency derivatives[f]
	Spot			Outright forwards		Foreign exchange swaps		Currency swaps[d]		Options			
				OTC Foreign exchange derivatives[c]									

D.2.2 TRANSACÇÕES NO MERCADO DE CÂMBIOS [a]
Euro contra outras moedas - Valores diários médios [b]

FOREIGN EXCHANGE MARKET TURNOVER [a]
Euro against other currencies - Daily average [b]

Fonte / Source: Banco de Portugal

10^6 dólares

		Spot			Derivados cambiais - OTC[c]									Derivados cambiais - Bolsa[f]
					Outright forwards		Foreign exchange swaps		Currency swaps[d]		Opções		Total[e]	
		Empresas Financeiras	Clientes não financeiros	Total	Empresas financeiras	Clientes não financeiros	Empresas financeiras	Clientes não financeiros	Empresas financeiras	Clientes não financeiros	Empresas financeiras	Clientes não financeiros		
		1	2	3=1+2	4	5	6	7	8	9	10	11	12	13
99	Abr	762	164	926	64	147	520	10	0	0	2	1	744	0
	Oct	768	184	952	108	132	704	13	0	0	2	1	960	0
00	Abr	561	278	839	91	90	663	22	0	0	31	27	924	0
	Oct	519	219	738	56	73	378	18	11	0	61	27	624	0
01	Abr	514	245	759	52	37	518	94	0	0	5	2	708	2
02	Abr	549	301	850	28	22	263	124	6	0	35	33	511	2

	1	2	3=1+2	4	5	6	7	8	9	10	11	12	13
	Financial institutions	Non-financial customers	Total	Financial institutions	Non-financial customers	Financial institutions	Non-financial customers	Financial institutions	Non-financial customers	Financial institutions	Non-financial customers	Total[e]	Exchange-traded currency derivatives[f]
	Spot			Outright forwards		Foreign exchange swaps		Currency swaps[d]		Options			
				OTC Foreign exchange derivatives[c]									

D.2.3 TRANSACÇÕES NO MERCADO DE CÂMBIOS [a]
Euro contra o dólar dos EUA - Valores diários médios [b]

FOREIGN EXCHANGE MARKET TURNOVER [a]
Euro against US dollar - Daily average [b]

Fonte / Source: Banco de Portugal

10^6 dólares

		Spot			Derivados cambiais - OTC[c]									Derivados cambiais - Bolsa[f]
					Outright forwards		Foreign exchange swaps		Currency swaps[d]		Opções			
		Empresas financeiras	Clientes não financeiros	Total	Empresas financeiras	Clientes não financeiros	Empresas financeiras	Clientes não financeiros	Empresas financeiras	Clientes não financeiros	Empresas financeiras	Clientes não financeiros	Total[e]	
		1	2	3=1+2	4	5	6	7	8	9	10	11	12	13
99	Abr	628	76	704	43	70	497	0	0	0	1	1	612	0
	Out	543	109	652	74	91	692	4	0	0	3	1	865	0
00	Abr	352	181	533	61	55	648	1	0	0	30	27	822	0
	Out	361	153	514	49	67	374	11	11	0	62	27	601	0
01	Abr	273	141	414	30	29	491	56	0	0	0	2	608	2
02	Abr	336	213	548	24	18	216	116	0	0	34	33	441	2

	1	2	3=1+2	4	5	6	7	8	9	10	11	12	13
	Financial institutions	Non-financial customers	Total	Financial institutions	Non-financial customers	Financial institutions	Non-financial customers	Financial institutions	Non-financial customers	Financial institutions	Non-financial customers	Total[e]	Exchange-traded currency derivatives[f]
	Spot			Outright forwards		Foreign exchange swaps		Currency swaps[d]		Options			
				OTC Foreign exchange derivatives[c]									

D.2.4 TRANSACÇÕES NO MERCADO DE CÂMBIOS [a]
Euro contra a libra esterlina - Valores diários médios [b]

FOREIGN EXCHANGE MARKET TURNOVER [a]
Euro against pound sterling - Daily average [b]

Fonte / Source: Banco de Portugal

10^6 dólares

		Spot			Derivados cambiais - OTC[c]									Derivados cambiais - Bolsa[f]
					Outright forwards		Foreign exchange swaps		Currency swaps[d]		Opções			
		Empresas financeiras	Clientes não financeiros	Total	Empresas financeiras	Clientes não financeiros	Empresas financeiras	Clientes não financeiros	Empresas financeiras	Clientes não financeiros	Empresas financeiras	Clientes não financeiros	Total[e]	
		1	2	3=1+2	4	5	6	7	8	9	10	11	12	13
99	Abr	83	54	137	18	67	14	7	0	0	0	0	106	0
	Out	72	36	108	21	17	8	7	0	0	0	0	53	0
00	Abr	79	40	119	17	16	9	17	0	0	1	0	60	0
	Out	56	24	80	1	2	4	5	0	0	0	0	12	0
01	Abr	60	51	111	2	3	16	34	0	0	0	0	55	0
02	Abr	40	25	65	2	3	44	4	4	0	0	0	57	0

	1	2	3=1+2	4	5	6	7	8	9	10	11	12	13
	Financial institutions	Non-financial customers	Total	Financial institutions	Non-financial customers	Financial institutions	Non-financial customers	Financial institutions	Non-financial customers	Financial enterprises	Non-financial customers	Total[e]	Exchange-traded currency derivatives[f]
	Spot			Outright forwards		Foreign exchange swaps		Currency swaps[d]		Options			
				OTC Foreign exchange derivatives[c]									

D.2.5 POSIÇÕES EM ABERTO DE DERIVADOS CAMBIAIS [a]
Global - Fim de período

AMOUNTS OUTSTANDING OF FOREIGN EXCHANGE DERIVATIVES [a]
Global - End-of-period

Fonte / Source: Banco de Portugal

10^6 dólares

		Derivados cambiais - OTC[b]									Derivados cambiais - Bolsa[e]
		Outright forwards		Foreign exchange swaps		Currency swaps[c]		Opções		Total[d]	
		Empresas financeiras	Clientes não financeiros	Empresas financeiras	Clientes não financeiros	Empresas financeiras	Clientes não financeiros	Empresas financeiras	Clientes não financeiros		
		1	2	3	4	5	6	7	8	9	10
95	Mar	.	.	.	.	2331	1264	1463	1888	26955	0
	Set	2499	3029	11161	298	2415	1439	1163	861	22865	0
96	Mar	5566	2864	10972	254	2374	1133	893	1182	25238	0
	Set	2714	3029	13345	357	3021	2226	1649	636	26977	0
97	Mar	2382	2913	10730	620	2647	783	1598	237	21910	0
	Set	3195	2557	11699	805	4138	1267	616	465	24742	0
98	Mar	2797	3794	10703	1264	3045	2004	1073	656	25336	0
	Set	4522	5867	12021	1201	3060	1255	1013	241	29180	0
99	Mar	2007	5738	5510	1648	2046	966	1146	488	19549	1
	Set	2241	4347	5489	1996	2918	2155	803	80	20029	0
00	Mar	1893	4769	5555	1140	4012	1672	1149	764	20954	0
	Set	1914	3436	6717	799	4416	1371	785	271	19709	6
01	Mar	1399	3406	7408	1416	4109	1387	331	105	19561	19
02	Mar	3242	2224	8237	2258	4926	1210	452	161	22710	7

	1	2	3	4	5	6	7	8	9	10
	Financial institutions	Non-financial customers	Financial institutions	Non-financial customers	Financial institutions	Non-financial customers	Financial institutions	Non-financial customers	Total[d]	Exchange-traded currency derivatives[e]
	Outright forwards		Foreign exchange swaps		Currency swaps[c]		Options			
	OTC Foreign exchange derivatives[b]									

D.2.6 POSIÇÕES EM ABERTO DE DERIVADOS CAMBIAIS [a]
Euro contra outras moedas - Fim de período

AMOUNTS OUTSTANDING OF FOREIGN EXCHANGE DERIVATIVES [a]
Euro against other currencies - End-of-period

Fonte / Source: Banco de Portugal

10^6 dólares

		Derivados cambiais - OTC[b]									Derivados cambiais - Bolsa[e]
		Outright forwards		Foreign exchange swaps		Currency swaps[c]		Opções		Total[d]	
		Empresas financeiras	Clientes não financeiros	Empresas financeiras	Clientes não financeiros	Empresas financeiras	Clientes não financeiros	Empresas financeiras	Clientes não financeiros		
		1	2	3	4	5	6	7	8	9	10
99	Mar	1982	5464	4843	1575	1994	965	959	484	18266	1
	Set	2169	4181	4696	1944	2873	2155	681	80	18779	0
00	Mar	1797	4596	4842	1047	3847	1672	1114	764	19679	0
	Set	1842	3355	5921	777	4260	1371	758	243	18527	6
01	Mar	1362	3355	6243	1368	4079	1382	318	84	18191	19
02	Mar	1726	2187	7199	2253	4242	1210	307	81	19205	7

	1	2	3	4	5	6	7	8	9	10
	Financial institutions	Non-financial customers	Financial institutions	Non-financial customers	Financial institutions	Non-financial customers	Financial institutions	Non-financial customers	Total[d]	Exchange-traded currency derivatives[e]
	Outright forwards		Foreign exchange swaps		Currency swaps[c]		Options			
	OTC Foreign exchange derivatives[b]									

D.2.7 POSIÇÕES EM ABERTO DE DERIVADOS CAMBIAIS [a]
Euro contra o dólar dos EUA - Fim de período

AMOUNTS OUTSTANDING OF FOREIGN EXCHANGE DERIVATIVES [a]
Euro against US dollar - End-of-period

Fonte / Source: Banco de Portugal

10^6 dólares

		Derivados cambiais - OTC[b]									Derivados cambiais - Bolsa[e]
		Outright forwards		Foreign exchange swaps		Currency swaps[c]		Opções		Total[d]	
		Empresas financeiras	Clientes não financeiros	Empresas financeiras	Clientes não financeiros	Empresas financeiras	Clientes não financeiros	Empresas financeiras	Clientes não financeiros		
		1	2	3	4	5	6	7	8	9	10
99	Mar	1477	2292	4293	1014	1658	891	422	272	12319	1
	Set	1744	2464	3758	910	2681	1071	343	53	13024	0
00	Mar	1217	2651	4201	575	3751	735	844	709	14683	0
	Set	1090	1673	4856	546	3727	507	706	217	13322	5
01	Mar	834	1735	4432	962	3583	553	164	72	12335	18
02	Mar	1366	1188	5050	1856	3345	94	216	46	13161	6

	1	2	3	4	5	6	7	8	9	10
	Financial institutions	Non-financial customers	Financial institutions	Non-financial customers	Financial institutions	Non-financial customers	Financial institutions	Non-financial customers	Total[d]	Exchange-traded currency derivatives[e]
	Outright forwards		Foreign exchange swaps		Currency swaps[c]		Options			
	OTC Foreign exchange derivatives[b]									

D.2.8 POSIÇÕES EM ABERTO DE DERIVADOS CAMBIAIS [a]
Euro contra a libra esterlina - Fim de período

AMOUNTS OUTSTANDING OF FOREIGN EXCHANGE DERIVATIVES [a]
Euro against pound sterling - End-of-period

Fonte / Source: Banco de Portugal

10^6 dólares

		Derivados cambiais - OTC[b]									Derivados cambiais - Bolsa[e]
		Outright forwards		Foreign exchange swaps		Currency swaps[c]		Opções		Total[d]	
		Empresas financeiras	Clientes não financeiros	Empresas financeiras	Clientes não financeiros	Empresas financeiras	Clientes não financeiros	Empresas financeiras	Clientes não financeiros		
		1	2	3	4	5	6	7	8	9	10
99	Mar	397	887	468	72	24	19	300	67	2234	0
	Set	321	479	674	548	27	16	212	21	2298	0
00	Mar	357	547	244	338	24	15	188	38	1751	0
	Set	372	481	589	147	455	13	15	20	2092	0
01	Mar	268	244	1497	277	442	12	1	6	2747	1
02	Mar	109	115	1713	129	444	17	12	17	2556	1

	1	2	3	4	5	6	7	8	9	10
	Financial institutions	Non-financial customers	Financial institutions	Non-financial customers	Financial institutions	Non-financial customers	Financial institutions	Non-financial customers	Total[d]	Exchange-traded currency derivatives[e]
	Outright forwards		Foreign exchange swaps		Currency swaps[c]		Options			
	OTC Foreign exchange derivatives[b]									

D.2.9 TRANSACÇÕES DE DERIVADOS SOBRE TAXAS DE JURO DE UMA SÓ MOEDA [a]

Global - Valores diários médios [b]

SINGLE CURRENCY INTEREST RATE DERIVATIVES TURNOVER [a]

Global - Daily average[b]

Fonte / Source: Banco de Portugal

10^6 dólares

		Derivados sobre taxas de juro de uma só moeda - OTC[c]							Derivados sobre taxas de juro - Bolsa				
		Forward rate agreements		Swaps		Opções		Total[d]	Futuros		Opções		Total
		Empresas financeiras	Clientes não financeiros	Empresas financeiras	Clientes não financeiros	Empresas financeiras	Clientes não financeiros		Bolsa nacional[e]	Bolsas estrangeiras	Bolsa nacional[e]	Bolsas estrangeiras	
		1	2	3	4	5	6	7	8	9	10	11	12=8+9+10+11
95	Abr	53	2	6	0	0	0	61	0	2	0	1	3
	Out	117	5	30	1	0	0	153	0	12	0	5	17
96	Abr	259	1	31	0	0	0	291	0	5	0	1	6
	Out	380	4	51	13	0	0	448	314	80	0	1	395
97	Abr	1331	0	170	0	0	0	1501	560	189	0	2	751
	Out	893	8	243	2	3	0	1149	348	311	0	0	659
98	Abr	798	3	157	0	37	3	998	334	885	0	1	1220
	Out	1052	2	187	19	0	0	1260	484	441	0	0	925
99	Abr	344	1	182	4	2	0	533	68	563	0	0	631
	Out	309	37	235	42	3	1	627	0	727	0	0	727
00	Abr	221	4	151	5	0	0	381	0	1157	0	0	1157
	Out	28	4	135	5	0	0	172	0	574	0	0	574
01	Abr	38	0	277	11	2	0	328	0	410	0	23	433
02	Abr	22	0	348	36	5	0	411	0	456	0	2879	3335

	1	2	3	4	5	6	7	8	9	10	11	12=8+9+10+11
	Financial institutions	Non-financial customers	Financial institutions	Non-financial customers	Financial institutions	Non-financial customers	Total[d]	Portuguese exchange[e]	Foreign exchanges	Portuguese exchange[e]	Foreign exchanges	Total
	Forward rate agreements		Swaps		Options			Futures		Options		
	OTC single currency interest rate derivatives[c]							Exchange-traded interest rate derivatives				

D.2.10 TRANSACÇÕES DE DERIVADOS SOBRE TAXAS DE JURO DE UMA SÓ MOEDA [a]

Euro - Valores diários médios[b]

SINGLE CURRENCY INTEREST RATE DERIVATIVES TURNOVER[a]

Euro - Daily average [b]

Fonte / Source: Banco de Portugal

10^6dólares

		Derivados sobre taxas de juro de uma só moeda - OTC[c]							Derivados sobre taxas de juro - Bolsa				
		Forward rate agreements		Swaps		Opções		Total[d]	Futuros		Opções		Total
		Empresas financeiras	Clientes não financeiros	Empresas financeiras	Clientes não financeiros	Empresas financeiras	Clientes não financeiros		Bolsa nacional[e]	Bolsas estrangeiras	Bolsa nacional[e]	Bolsas estrangeiras	
		1	2	3	4	5	6	7	8	9	10	11	12=8+9+10+11
99	Abr	226	1	115	3	2	0	347	68	358	0	0	426
	Out	303	32	205	26	3	1	570	0	541	0	0	541
00	Abr	203	4	144	5	0	0	356	0	401	0	0	401
	Out	24	4	122	5	0	0	155	0	116	0	0	116
01	Abr	15	0	273	11	2	0	301	0	249	0	23	272
02	Abr	22	0	310	35	0	0	367	0	324	0	247	571

	1	2	3	4	5	6	7	8	9	10	11	12=8+9+10+11
	Financial institutions	Non-financial customers	Financial institutions	Non-financial customers	Financial institutions	Non-financial customers	Total[d]	Portuguese exchange[e]	Foreign exchanges	Portuguese exchange[e]	Foreign exchanges	Total
	Forward rate agreements		Swaps		Options			Futures		Options		
	OTC single currency interest rate derivatives[c]							Exchange-traded interest rate derivatives				

D.2.11 POSIÇÕES EM ABERTO DE DERIVADOS SOBRE TAXAS DE JURO DE UMA SÓ MOEDA [a]

AMOUNTS OUTSTANDING OF SINGLE CURRENCY INTEREST RATE DERIVATIVES [a]

Global - Fim de período

Global - End-of-period

Fonte / Source: Banco de Portugal

10^6dólares

		Derivados sobre taxas de juro de uma só moeda - OTC[b]							Derivados sobre taxas de juro - Bolsa				
		Forward rate agreements		Swaps		Opções		Total[c]	Futuros		Opções		Total
		Empresas financeiras	Clientes não financeiros	Empresas financeiras	Clientes não financeiros	Empresas financeiras	Clientes não financeiros		Bolsa nacional[d]	Bolsas estrangeiras	Bolsa nacional[d]	Bolsas estrangeiras	
		1	2	3	4	5	6	7	8	9	10	11	12=8+9+10+11
95	Mar	2604	103	4584	261	0	0	7552	0	11	0	0	11
	Sep	7427	164	7031	916	0	430	15968	0	7	0	10	17
96	Mar	17562	147	9355	938	203	283	28488	0	4	0	0	4
	Sep	23985	61	12722	1560	200	277	38805	706	233	0	23	962
97	Mar	63102	271	18503	969	566	442	83853	3259	1388	0	7	4654
	Sep	80634	595	32534	1275	957	707	117103	1673	2042	0	0	3715
98	Mar	83634	1077	42889	1884	2611	829	133178	2470	7845	0	0	10315
	Sep	59033	9387	55286	2119	3188	1633	130838	7669	9788	0	120	17577
99	Mar	58647	7802	58475	3949	1412	289	130574	844	9254	0	0	10098
	Sep	44954	1516	74839	4106	2281	1230	129402	252	5977	0	0	6229
00	Mar	24210	5578	76879	3679	1585	1071	113297	0	4766	0	0	4766
	Sep	14499	405	70421	2909	937	850	91268	0	11180	0	0	11180
01	Mar	6433	821	68490	3683	507	860	82283	0	9771	0	12167	21938
02	Mar	697	236	88988	6242	6493	1371	104027	0	12446	0	30735	43181

	1	2	3	4	5	6	7	8	9	10	11	12=8+9+10+11
	Financial institutions	Non-financial customers	Financial institutions	Non-financial customers	Financial institutions	Non-financial customers	Total[c]	Portuguese exchange[d]	Foreign exchanges	Portuguese exchange[d]	Foreign exchanges	Total
	Forward rate agreements		Swaps		Options			Futures		Options		
	OTC single currency interest rate derivatives[b]							Exchange-traded interest rate derivatives				

D.2.12 POSIÇÕES EM ABERTO DE DERIVADOS SOBRE TAXAS DE JURO DE UMA SÓ MOEDA [a]

AMOUNTS OUTSTANDING OF SINGLE CURRENCY INTEREST RATE DERIVATIVES [a]

Euro - Fim de período

Euro - End-of-period

Fonte / Source: Banco de Portugal

10^6 dólares

		Derivados sobre taxas de uma só moeda - OTC[b]							Derivados sobre taxas de juro - Bolsa				
		Forward rate agreements		Swaps		Opções		Total[c]	Futuros		Opções		Total
		Empresas financeiras	Clientes não financeiros	Empresas financeiras	Clientes não financeiros	Empresas financeiras	Clientes não financeiros		Bolsa nacional[d]	Bolsas estrangeiras	Bolsa nacional[d]	Bolsas estrangeiras	
		1	2	3	4	5	6	7	8	9	10	11	12=8+9+10+11
99	Mar	42489	6188	44764	3260	1024	289	98014	844	5213	0	0	6057
	Set	29092	1515	56895	2494	2131	1163	93746	252	3702	0	0	3954
00	Mar	9469	5577	57572	3109	1518	1004	78524	0	785	0	0	785
	Set	6213	405	53229	2093	870	783	64820	0	8100	0	0	8100
01	Mar	5732	37	52874	3449	441	793	64795	0	6743	0	1510	8253
02	Mar	556	236	73450	5568	4479	1304	85593	0	10160	0	960	11120

	1	2	3	4	5	6	7	8	9	10	11	12=8+9+10+11
	Financial institutions	Non-financial customers	Financial institutions	Non-financial customers	Financial institutions	Non-financial customers	Total[c]	Portuguese exchange[d]	Foreign exchanges	Portuguese exchange[d]	Foreign exchanges	Total
	Forward rate agreements		Swaps		Options			Futures		Options		
	OTC single currency interest rate derivatives[b]							Exchange-traded interest rate derivatives				

E.1 FINANCIAMENTO DO ESTADO[1] (continua)
Fluxos acumulados desde o início do ano

STATE FINANCING[1] (to be continued)
Cumulative flows since the beginning of the year

Fonte / Source: Banco de Portugal

10^6 euros

		Crédito líquido de residentes[2]								
		Instituições financeiras monetárias (IFM)[2]				Outros sectores				Total
		Banco de Portugal	Outras IFM[3] [4]	Total	do qual: Títulos[3] [4]	Títulos de curto prazo	Títulos de médio e longo prazo[3]	Certificados de aforro	Total	
		1	2	3=1+2	4	5	6	7	8=5+6+7	9=3+8
98		-412	-3 984	-4 397	-4 611	-673	2 728	-420	1 635	-2 762
99		185	-4 344	-4 159	-4 007	-606	345	37	-224	-4 383
00		1 979	-2 257	-279	-390	382	-738	626	271	-8
01	Set	11	1 291	1 302	-585	-100	1 373	374	1 647	2 949
	Out	11	1 556	1 567	-637	-80	1 278	386	1 583	3 151
	Nov	11	2 246	2 257	-358	-31	1 530	374	1 873	4 130
	Dez	4	1 200	1 205	-438	181	1 887	404	2 472	3 676
02	Jan	7	519	526	43	49	-163	-4	-117	409
	Fev	7	-147	-140	-283	44	594	20	659	519
	Mar	7	1	8	-979	88	1 241	35	1 364	1 373
	Abr	7	385	392	-615	95	1 328	86	1 509	1 902
	Mai	7	-52	-45	-668	116	1 345	73	1 535	1 490
	Jun	7	-350	-343	-1 117	180	1 615	71	1 866	1 523
	Jul	7	-1 193	-1 186	-1 785	139	2 295	103	2 536	1 351
	Ago	7	-1 267	-1 260	-1 886	117	2 480	143	2 740	1 480
	Set	7	-1 527	-1 520	-2 178	124	2 566	179	2 869	1 349
	Out	7	-856	-849	-1 746	511	3 011	219	3 740	2 892
	Nov	7	-1 361	-1 354	-1 898	598	3 634	231	4 462	3 108
	Dez	7	-2 479	-2 472	-1 302	860	3 002	215	4 077	1 604
03	Jan	0	-834	-833	-227	5	86	27	118	-715
	Fev	0	-25	-24	-123	514	-189	37	362	338

	1	2	3=1+2	4	5	6	7	8=5+6+7	9=3+8
	Banco de Portugal	Other MFI[3] [4]	Total	Securities[3] [4] of which:	Short-term securities	Medium and long-term securities[3]	Savings certificates	Total	Total
	Monetary financial institutions (MFI) [2]				Other sectors				
	Residents net credit[2]								

E.1 FINANCIAMENTO DO ESTADO[1] (continuação)
Fluxos acumulados desde o início do ano

STATE FINANCING[1] (continued)
Cumulative flows since the beginning of the year

Fonte / Source: Banco de Portugal

10^6 euros

		Crédito líquido de não residentes[2]						Total
		Títulos			Empréstimos e depósitos[3]		Total	
		Curto prazo	Médio e longo prazos	Total	Total	dos quais: Responsabilidades líquidas do Tesouro face ao exterior		
		10	11	12=10+11	13	14	15=12+13	16=9+15
98		-274	4 867	4 593	60	51	4 653	1 891
99		586	6 650	7 236	70	-3	7 306	2 923
00		-128	2 791	2 663	-200	-63	2 463	2 455
01	Set	936	1 556	2 492	-50	138	2 443	5 392
	Out	663	2 356	3 018	-209	63	2 809	5 960
	Nov	667	2 468	3 135	-21	231	3 114	7 244
	Dez	1 789	2 005	3 794	-267	25	3 527	7 204
02	Jan	-961	750	-211	248	237	37	446
	Fev	-1 767	2 022	255	45	29	301	820
	Mar	-1 588	1 290	-298	50	24	-248	1 124
	Abr	-1 564	1 577	13	199	167	212	2 113
	Mai	-1 864	2 363	500	64	38	563	2 053
	Jun	-2 224	3 407	1 183	-7	-37	1 176	2 699
	Jul	-1 030	3 950	2 921	88	52	3 009	4 359
	Ago	-1 522	4 741	3 220	85	40	3 305	4 785
	Set	-1 520	5 405	3 885	138	84	4 023	5 372
	Out	-2 228	5 726	3 499	33	59	3 532	6 423
	Nov	-2 228	5 890	3 662	-26	-6	3 636	6 744
	Dez	-1 927	5 945	4 017	149	-44	4 166	5 771
03	Jan	-288	126	-162	142	136	-20	-735
	Fev	-288	109	-179	31	73	-148	190

	10	11	12=10+11	15	14	15=12+13	16=9+15
	Short-term	Medium and long-term	Total	Total	Treasury net foreign liabilities of which:	Total	Total
	Securities			Loans and deposits[3]			
	Non-residents net credit[2]						

(1) Inclui as aplicações em títulos, excepto as transacções em acções e outras participações emitidas por residentes. / Includes acquisitions of securities, excluding transactions in shares and other equity issued by residents.
(2) Crédito líquido de depósitos e de aplicações em títulos (vide nota 1). / Credit minus deposits and acquisitions of securities (see note 1).
(3) Consideram-se as assunções pelo Estado de passivos de outros subsectores das Administrações Públicas (aumento do financiamento do Estado com correspondência em redução do financiamento desses subsectores). / Includes State assumptions of debt from other Government subsectors (an increase in the State financing versus a decrease in the other subsectors financing).
(4) Inclui, até 1999, o ajustamento de bilhetes do Tesouro. / Includes, up to 1999, Treasury bills adjustment.

E.2 FINANCIAMENTO DOS SERVIÇOS E FUNDOS AUTÓNOMOS[1]
Fluxos acumulados desde o início do ano

AUTONOMOUS SERVICES AND FUNDS FINANCING[1]
Cumulative flows since the beginning of the year

Fonte / Source: Banco de Portugal

10^6 euros

		Crédito líquido de residentes[2]								Crédito líquido de não residentes[2]			
		Instituições financeiras monetárias (IFM)				Outros sectores			Total				Total
		Banco de Portugal	Outras IFM	Total	do qual: Títulos	Títulos de curto prazo	Títulos de médio e longo prazos	Total		Títulos	Empréstimos e depósitos	Total	
		1	2	3=1+2	4	5	6	7=5+6	8=3+7	9	10	11=9+10	12=8+11
98		-105	-338	-443	-12	62	-720	-658	-1 100	-9	-2	-11	-1 111
99		145	-1 351	-1 207	8	0	-399	-399	-1 605	-216	-11	-227	-1 832
00		0	793	792	-8	-382	-65	-447	346	-462	-2	-464	-119
01	Set	0	119	120	0	100	-38	62	182	-465	-52	-517	-335
	Out	0	273	273	0	80	-69	11	284	-618	-38	-656	-372
	Nov	0	145	145	0	31	-107	-76	69	-637	-43	-680	-611
	Dez	0	714	714	0	-181	-190	-372	342	-698	-38	-736	-394
02	Jan	0	161	161	0	-49	0	-49	112	-27	-5	-33	79
	Fev	0	-28	-28	0	-44	0	-44	-72	-45	-8	-53	-125
	Mar	-1	63	62	0	-88	0	-88	-26	-30	-6	-36	-62
	Abr	0	-180	-180	0	-95	0	-95	-275	-38	-7	-44	-319
	Mai	0	26	26	0	-116	0	-116	-90	-38	-2	-40	-131
	Jun	0	-214	-214	1	-180	0	-180	-395	-30	-3	-33	-427
	Jul	0	-286	-286	1	-139	0	-139	-425	-65	-3	-68	-493
	Ago	0	-285	-285	1	-117	0	-118	-402	-45	-3	-48	-450
	Set	0	-188	-188	1	-124	0	-125	-312	-43	-3	-46	-359
	Out	0	-103	-103	1	-511	0	-511	-614	-19	0	-18	-633
	Nov	0	47	47	0	-598	0	-598	-550	-16	0	-16	-567
	Dez	0	-99	-99	0	-860	0	-860	-959	-16	0	-17	-976
03	Jan	0	714	714	0	-5	0	-5	709	0	0	0	709
	Fev	0	839	839	0	-514	0	-514	324	0	0	0	324

	1	2	3=1+2	4	5	6	7=5+6	8=3+7	9	10	11=9+10	12=8+11
	Banco de Portugal	Other MFI	Total	Securities of which:	Short-term securities	Medium and long-term securities	Total	Total	Securities	Loans and deposits	Total	Total
	Monetary financial institutions (MFI)				Other sectors							
	Residents net credit[2]								Non-residents net credit[2]			

(1) Inclui as aplicações em títulos./ Includes acquisitions of securities.
(2) Crédito líquido de depósitos e de aplicações em títulos. / Credit minus deposits and acquisitions of securities.

E.3 FINANCIAMENTO DA ADMINISTRAÇÃO REGIONAL E LOCAL[1]
Fluxos acumulados desde o início do ano

REGIONAL AND LOCAL GOVERNMENT FINANCING[1]
Cumulative flows since the beginning of the year

Fonte / Source: Banco de Portugal

10^6 euros

		Crédito líquido de residentes[2]								Crédito líquido de não residentes[2]			
		Instituições financeiras monetárias (IFM)				Outros sectores			Total				Total
		Banco de Portugal	Outras IFM[3]	Total	do qual: Títulos[3]	Títulos de curto prazo	Títulos de médio e longo prazos[3]	Total		Títulos	Empréstimos e depósitos[3]	Total	
		1	2	3=1+2	4	5	6	7=5+6	8=3+7	9	10	11=9+10	12=8+11
98		-31	-44	-75	-78	0	-321	-321	-395	-5	-77	-82	-477
99		-33	207	174	-51	0	-171	-171	3	0	-107	-107	-104
00		-145	271	126	-191	0	176	176	302	1	-6	-5	297
01	Set	0	274	274	-35	0	65	65	339	91	29	121	459
	Out	0	144	144	-34	0	67	67	211	91	30	121	333
	Nov	0	282	282	-34	0	14	14	296	91	30	121	417
	Dez	0	588	588	-34	0	14	14	602	81	33	113	715
02	Jan	0	-51	-51	0	0	0	0	-51	4	0	5	-46
	Fev	0	4	4	0	0	0	0	4	5	1	6	10
	Mar	0	45	45	-5	0	5	5	50	7	11	18	67
	Abr	0	101	101	-6	0	6	6	107	30	11	41	148
	Mai	0	-42	-42	-6	0	6	6	-37	37	47	83	47
	Jun	0	90	90	-7	0	3	3	93	24	45	69	162
	Jul	0	230	230	-2	0	-2	-2	228	26	50	76	305
	Ago	0	306	306	-2	0	-2	-2	305	21	55	76	381
	Set	0	348	348	-2	0	-2	-2	347	19	55	74	421
	Out	0	181	181	1	0	-5	-5	177	28	86	114	290
	Nov	0	264	264	1	0	-5	-5	258	38	102	139	398
	Dez	0	463	463	1	0	-7	-7	456	14	57	71	527
03	Jan	0	-42	-42	3	0	-3	-3	-45	-3	10	8	-37
	Fev	0	38	38	5	0	-4	-4	34	-13	19	7	41

	1	2	3=1+2	4	5	6	7=5+6	8=3+7	9	10	11=9+10	12=8+11
	Banco de Portugal	Other MFI[3]	Total	Securities[3] of which:	Short-term securities	Medium- and long-term securities[3]	Total	Total	Securities	Loans and deposits[3]	Total	Total
	Monetary financial institutions (MFI)				Other sectors							
	Residents net credit[2]								Non-residents net credit[2]			

(1) Inclui aplicações em títulos excepto as transacções em acções e outras participações emitidas por residentes./ Includes acquisitions of securities, excluding transactions in shares and other equity issued by residents.
(2) Crédito líquido de depósitos e de aplicações em títulos. / Credit minus deposits and acquisitions of securities.
(3) Consideram-se as assunções de passivos deste subsector pelo Estado (redução do financiamento da Administração Regional e Local com correspondência em aumento do financiamento do Estado)/ Includes debt assumptions of this subsector by the State (a decrease in the Regional and Local Government financing versus an increase in the State financing).

E.3.1 FINANCIAMENTO DA ADMINISTRAÇÃO REGIONAL[1]
Fluxos acumulados desde o início do ano

REGIONAL GOVERNMENT FINANCING[1]
Cumulative flows since the beginning of the year

Fonte / Source: Banco de Portugal

10^6 euros

		Crédito líquido de residentes[2]								Crédito líquido de não residentes[2]			
		Instituições financeiras monetárias (IFM)				Outros sectores			Total				Total
		Banco de Portugal	Outras IFM[3]	Total	do qual: Títulos[3]	Títulos de curto prazo	Títulos de médio e longo prazos[3]	Total		Títulos	Empréstimos e depósitos[3]	Total	
		1	2	3=1+2	4	5	6	7=5+6	8=3+7	9	10	11=9+10	12=8+11
98		-31	-120	-150	-100	0	-320	-320	-470	-5	-83	-88	-558
99		-33	25	-8	-65	0	-171	-171	-179	0	-101	-102	-281
00		-145	-61	-206	-181	0	181	181	-25	0	-1	-1	-26
01	Set	0	8	8	-19	0	62	62	70	91	0	91	161
	Out	0	-22	-22	-18	0	60	60	38	91	0	91	129
	Nov	0	-8	-8	-18	0	1	1	-7	91	0	91	84
	Dez	0	35	35	-18	0	1	1	36	91	-3	88	124
02	Jan	0	4	4	0	0	0	0	4	0	0	0	4
	Fev	0	-4	-4	0	0	0	0	-4	0	0	0	-4
	Mar	0	22	22	-5	0	5	5	27	0	0	0	27
	Abr	0	-8	-8	-6	0	6	6	-2	30	0	30	28
	Mai	0	16	16	-6	0	6	6	21	30	15	45	66
	Jun	0	7	7	-7	0	7	7	13	30	15	45	59
	Jul	0	25	25	-2	0	2	2	26	30	16	46	72
	Ago	0	38	38	-2	0	2	2	40	30	16	46	86
	Set	0	80	80	-2	0	2	2	81	30	16	46	128
	Out	0	11	11	2	0	-2	-2	9	30	46	76	86
	Nov	0	42	42	2	0	-2	-2	40	30	47	77	116
	Dez	0	72	72	2	0	-2	-2	70	0	10	10	80
03	Jan	0	17	17	3	0	-3	-3	14	0	0	0	14
	Fev	0	19	19	3	0	-2	-2	17	-1	0	-1	17

	1	2	3=1+2	4	5	6	7=5+6	8=3+7	9	10	11=9+10	12=8+11
	Banco de Portugal	Other MFI[3]	Total	Securities[3] of which:	Short-term securities	Medium and long-term securities[3]	Total	Total	Securities	Loans and deposits[3]	Total	Total
	Monetary Financial Institutions (MFI)				Other sectors							
	Residents net credit[2]								Non-residents net credit[2]			

(1) Inclui aplicações em títulos excepto as transacções em acções e outras participações emitidas por residentes./ Includes acquisitions of securities, excluding transactions in shares and other equity issued by residents.
(2) Crédito líquido de depósitos e de aplicações em títulos. / Credit minus deposits and acquisitions of securities.
(3) Consideram-se as assunções de passivos deste subsector pelo Estado (redução do financiamento da Administração Regional com correspondência em aumento do financiamento do Estado)/ Includes debt assumptions of this subsector by the State (a decrease in the Regional Government financing versus an increase in the State financing).

E.3.2 FINANCIAMENTO DA ADMINISTRAÇÃO LOCAL[1]
Fluxos acumulados desde o início do ano

LOCAL GOVERNMENT FINANCING[1]
Cumulative flows since the beginning of the year

Fonte / Source: Banco de Portugal

10^6 euros

		Crédito líquido de residentes[2]								Crédito líquido de não residentes[2]			
		Instituições financeiras monetárias (IFM)				Outros sectores			Total				Total
		Banco de Portugal	Outras IFM	Total	do qual: Títulos	Títulos de curto prazo	Títulos de médio e longo prazos	Total		Títulos	Empréstimos e depósitos	Total	
		1	2	3=1+2	4	5	6	7=5+6	8=3+7	9	10	11=9+10	12=8+11
98		0	76	76	22	0	-1	-1	75	0	6	6	81
99		0	183	183	13	0	0	0	182	0	-6	-6	177
00		0	332	332	-10	0	-5	-5	327	1	-6	-4	323
01	Set	0	266	266	-16	0	3	3	269	0	30	30	299
	Out	0	166	166	-16	0	7	7	173	0	30	30	203
	Nov	0	290	290	-16	0	13	13	303	0	30	30	334
	Dez	0	553	553	-16	0	13	13	566	-11	35	25	591
02	Jan	0	-55	-55	0	0	0	0	-55	4	0	5	-51
	Fev	0	8	8	0	0	0	0	8	5	1	6	14
	Mar	0	23	23	0	0	0	0	23	7	10	17	40
	Abr	0	109	109	0	0	0	0	109	0	11	11	120
	Mai	0	-58	-58	0	0	0	0	-58	7	31	38	-20
	Jun	0	83	83	-1	0	-3	-3	80	-6	29	23	103
	Jul	0	205	205	-1	0	-3	-3	202	-4	34	30	232
	Ago	0	268	268	-1	0	-3	-3	264	-9	39	30	295
	Set	0	268	268	-1	0	-3	-3	265	-11	39	28	293
	Out	0	170	170	-1	0	-3	-3	167	-2	40	37	205
	Nov	0	222	222	-1	0	-3	-3	219	8	55	63	281
	Dez	0	391	391	-1	0	-5	-5	386	14	47	61	447
03	Jan	0	-59	-59	0	0	0	0	-59	-3	10	7	-51
	Fev	0	19	19	2	0	-2	-2	17	-12	19	7	24

	1	2	3=1+2	4	5	6	7=5+6	8=3+7	9	10	11=9+10	12=8+11
	Banco de Portugal	Other MFI	Total	Securities of which:	Short-term securities	Medium and long-term securities	Total	Total	Securities	Loans and deposits	Total	Total
	Monetary Financial Institutions (MFI)				Other sectors							
	Residents net credit[2]								Non-residents net credit[2]			

(1) Inclui aplicações em títulos excepto as transacções em acções e outras participações emitidas por residentes./ Includes acquisitions of securities, excluding transactions in shares and other equity issued by residents.
(2) Crédito líquido de depósitos e de aplicações em títulos. / Credit minus deposits and acquisitions of securities.

E.4 FINANCIAMENTO DA SEGURANÇA SOCIAL[1]
Fluxos acumulados desde o início do ano

SOCIAL SECURITY FINANCING[1]
Cumulative flows since the beginning of the year

Fonte / Source: Banco de Portugal

10^6 euros

		Crédito líquido de residentes[2]								Crédito líquido de não residentes[2]			Total
		Instituições financeiras monetárias (IFM)				Outros sectores			Total				
		Banco de Portugal	Outras IFM	Total	do qual: Títulos	Títulos de curto prazo	Títulos de médio e longo prazos	Total		Títulos	Empréstimos e depósitos	Total	
		1	2	3=1+2	4	5	6	7=5+6	8=3+7	9	10	11=9+10	12=8+11
98		0	-211	-211	0	59	-58	2	-209	0	0	0	-209
99		0	805	805	0	0	-500	-500	305	0	0	0	305
00		0	-217	-217	0	0	58	58	-159	6	0	6	-153
01	Set	0	-908	-908	0	0	391	391	-516	-283	0	-283	-800
	Out	0	-636	-636	0	0	393	393	-243	-589	0	-589	-831
	Nov	0	-633	-633	0	0	393	393	-241	-244	0	-244	-484
	Dez	0	-69	-69	0	0	283	283	214	-69	0	-69	145
02	Jan	0	-870	-870	0	0	-8	-8	-878	-10	0	-10	-888
	Fev	0	-711	-711	0	0	-190	-190	-902	-192	0	-192	-1 094
	Mar	0	-396	-396	0	0	-112	-112	-508	-269	0	-270	-777
	Abr	0	-273	-273	0	0	-135	-135	-408	-149	0	-150	-557
	Mai	0	-510	-510	0	0	-133	-133	-643	-193	0	-194	-837
	Jun	0	-489	-489	0	0	-229	-229	-718	-216	0	-216	-934
	Jul	0	-174	-174	0	0	-416	-416	-590	-201	0	-201	-791
	Ago	0	-634	-634	0	0	-468	-468	-1 102	-194	0	-194	-1 295
	Set	0	-606	-606	0	0	-388	-388	-994	-302	0	-302	-1 296
	Out	0	-595	-595	0	0	-397	-397	-992	-463	0	-463	-1 455
	Nov	0	-509	-509	0	0	-433	-433	-942	-423	0	-423	-1 365
	Dez	0	-347	-347	0	0	-468	-468	-815	-451	0	-451	-1 266
03	Jan	0	-447	-447	0	0	-8	-8	-456	4	0	4	-451
	Fev	0	-619	-619	0	0	-58	-58	-677	19	0	19	-658

	1	2	3=1+2	4	5	6	7=5+6	8=3+7	9	10	11=9+10	12=8+11
	Banco de Portugal	Other MFI	Total	Securities of which:	Short-term securities	Medium- and long-term securities	Total	Total	Securities	Loans and deposits	Total	Total
	Monetary financial institutions (MFI)				Other sectors							
	Residents net credit[2]								Non-residents net credit[2]			

(1) Inclui as aplicações em titulos./ Includes acquisitions of securities
(2) Crédito líquido de depósitos e de aplicações em títulos. / Credit minus deposits and acquisitions of securities.

E.5 RECEITAS DO ESTADO
Valores acumulados

STATE REVENUE
Cumulative figures

Fonte / Source: Direcção-Geral do Orçamento

10^6 euros

		Receitas correntes									Receitas de capital	Recursos próprios comunitários	Reposições não abatidas	Receitas totais
		Impostos directos	dos quais: IRS	dos quais: IRC	Impostos indirectos	dos quais: IVA	dos quais: Imposto sobre produtos petrolíferos	Outras	das quais: Rendimentos de propriedade	Total				
		1	2	3	4	5	6	7	8	9=1+4+7	10	11	12	13=9+10+11+12
98		9 316	5 606	3 629	12 728	7 095	2 477	1 668	834	23 712	3 016	198	250	27 177
99		10 032	5 994	3 942	13 865	7 906	2 484	1 291	479	25 187	2 328	205	306	28 026
00		11 316	6 740	4 470	14 373	8 673	2 114	1 253	427	26 943	3 216	204	478	30 840
01	Out	8 989	5 599	3 301	12 224	7 347	1 767	1 079	320	22 292	578	154	283	23 307
	Nov	9 754	6 336	3 325	13 746	8 374	1 960	1 267	391	24 766	585	168	305	25 825
	Dez	11 338	7 164	4 077	14 843	8 966	2 146	1 531	404	27 711	867	181	268	29 027
02	Jan	826	772	47	1 244	725	177	93	8	2 162	74	13	32	2 281
	Fev	1 520	1 363	148	2 937	1 953	368	160	11	4 617	289	26	148	5 080
	Mar	2 250	1 962	276	4 096	2 605	573	259	20	6 605	444	35	158	7 242
	Abr	3 074	2 696	362	5 089	3 073	802	302	31	8 465	305	50	200	9 020
	Mai	5 091	3 388	1 664	6 588	4 006	1 049	411	74	12 090	311	65	201	12 666
	Jun	5 756	3 913	1 775	7 847	4 669	1 287	628	218	14 231	324	77	202	14 833
	Jul	6 963	4 211	2 678	9 082	5 345	1 505	696	221	16 741	333	91	203	17 368
	Ago	7 063	4 336	2 647	10 795	6 461	1 760	809	238	18 667	467	103	204	19 440
	Set	8 069	4 949	3 035	12 118	7 242	2 014	1 028	339	21 216	613	113	204	22 145
	Out	8 590	5 425	3 075	13 185	7 814	2 238	1 245	344	23 020	628	123	204	23 975
	Nov	9 468	6 218	3 152	14 946	9 007	2 483	1 442	437	25 856	661	134	223	26 873
	Dez	11 919	7 308	4 411	16 718	10 089	2 746	1 675	539	30 312	1 922	144	223	32 601
03	Jan	874	767	92	1 248	700	222	88	7	2 210	23	9	30	2 271
	Fev	1 542	1 380	146	2 878	1 866	445	197	8	4 617	32	11	50	4 710
	Mar	2 168	1 973	175	4 050	2 559	655	301	10	6 518	50	31	61	6 659

	1	2	3	4	5	6	7	8	9=1+4+7	10	11	12	13=9+10+11+12
	Direct taxes	Personal income tax	Corporate income	Indirect taxes	Value added tax	Tax oil products	Other	Property income	Total	Capital revenue	European Union funds	Refunds not deducted from payments	Total revenue
		of which:			of which:			of which:					
	Current revenue												

E.6 DESPESAS DO ESTADO[1] — STATE EXPENDITURE[1]

Valores acumulados — **Cumulative figures**

Fonte / Source: Direcção-Geral do Orçamento — 10^6 euros

		Despesas correntes							Despesas de capital						Despesas totais
		Pessoal	Bens e serviços	Juros e outros encargos	Subsídios	Transfe-rências correntes	Outras despesas correntes	Total	Aquisição de bens de capital	Transfe-rências de capital	Activos financeiros	Passivos financeiros	Outras despesas de capital	Total	
		1	2	3	4	5	6	7=1+...+6	8	9	10	11	12	13=8+...+12	14=7+13
98		8 503	1 034	2 924	573	9 905	207	23 147	698	5 070	82	13 150	24	19 024	42 170
99		9 169	1 133	2 949	647	11 098	230	25 227	698	4 062	68	9 711	27	14 567	39 794
00		9 979	1 213	3 526	617	12 229	250	27 814	531	4 892	87	7 782	23	13 315	41 129
01	Out	8 681	748	3 715	343	10 789	184	24 460	329	2 220	75	8 050	19	10 693	35 153
	Nov	10 036	856	3 681	374	11 825	205	26 976	374	2 420	76	8 150	21	11 042	38 017
	Dez	10 758	1 121	3 766	616	12 956	235	29 451	624	3 317	81	11 134	23	15 180	44 631
02	Jan	919	35	220	18	1 140	13	2 345	5	249	4	1 033	6	1 296	3 641
	Fev	1 757	87	789	43	2 412	32	5 120	24	565	14	1 710	8	2 320	7 439
	Mar	2 670	187	1 002	72	3 599	55	7 585	58	1 008	20	4 401	9	5 497	13 082
	Abr	3 482	277	1 292	99	4 839	71	10 060	120	1 277	25	5 010	11	6 442	16 502
	Mai	4 308	364	1 701	194	5 966	85	12 616	148	1 469	29	6 056	11	7 713	20 329
	Jun	5 797	496	2 436	230	7 298	114	16 370	178	1 719	34	6 811	14	8 756	25 126
	Jul	6 988	600	2 711	297	9 117	135	19 848	210	1 951	45	7 760	15	9 981	29 829
	Ago	7 806	680	3 032	345	10 201	149	22 213	233	2 146	54	7 891	16	10 340	32 553
	Set	8 677	789	3 371	451	11 902	167	25 357	278	2 322	58	8 133	17	10 807	36 165
	Out	9 557	904	3 653	562	13 105	187	27 968	312	2 562	63	8 333	18	11 289	39 257
	Nov	11 092	956	3 837	642	14 328	200	31 055	328	2 721	68	15 017	20	18 152	49 207
	Dez	12 053	1 220	3 838	774	15 587	228	33 701	469	3 278	969	15 731	22	20 469	54 170
03	Jan	955	25	129	0	1 310	4	2 423	3	122	3	1 923	5	2 054	4 478
	Fev	1 861	77	714	60	2 489	21	5 221	28	701	6	2 911	6	3 652	8 873
	Mar	2 757	149	807	115	3 673	61	7 561	59	820	12	4 341	9	5 242	12 803

	1	2	3	4	5	6	7=1+...+6	8	9	10	11	12	13=8+...+12	14=7+13
	Personnel	Goods and services	Interest	Subsidies	Current transfers	Other current expenditures	Total	Purchase of capital goods	Capital transfers	Financial assets	Financial liabilities	Other capital expenditures	Total	Total expenditure
	Current expenditure							Capital expenditure						

(1) Despesas do Estado segundo a classificação económica. Os valores intra-anuais referem-se a despesas autorizadas. / State expenditures according to the economic classification. Intra-annual figures refer to authorized expenditures.

E.7 RECEITAS E DESPESAS DO ESTADO — STATE REVENUE AND EXPENDITURE

Valores Acumulados — **Cumulative figures**

Fonte / Source: Direcção-Geral do Orçamento — 10^6 euros

		Receitas totais	Despesas autorizadas totais	Saldo	Amortizações	Saldo líquido de amortizações
		1	2	3=1-2	4	5=3+4
98		27 177	42 170	-14 994	13 150	-1 844
99		28 026	39 794	-11 768	9 711	-2 057
00		30 840	41 129	-10 289	7 782	-2 507
01	Out	23 307	35 153	-11 846	8 050	-3 795
	Nov	25 825	38 017	-12 193	8 150	-4 042
	Dez	29 027	44 631	-15 604	11 134	-4 470
02	Jan	2 281	3 641	-1 360	1 033	-327
	Fev	5 080	7 439	-2 360	1 710	-650
	Mar	7 242	13 082	-5 840	4 401	-1 439
	Abr	9 020	16 502	-7 482	5 010	-2 473
	Mai	12 666	20 329	-7 662	6 056	-1 607
	Jun	14 833	25 126	-10 293	6 811	-3 482
	Jul	17 368	29 829	-12 460	7 760	-4 701
	Ago	19 440	32 553	-13 113	7 891	-5 222
	Set	22 145	36 165	-14 020	8 133	-5 887
	Out	23 975	39 257	-15 282	8 333	-6 948
	Nov	26 873	49 207	-22 334	15 017	-7 317
	Dez	32 601	54 170	-21 570	15 731	-5 838
03	Jan	2 271	4 478	-2 207	1 923	-284
	Fev	4 710	8 873	-4 163	2 911	-1 251
	Mar	6 659	12 803	-6 144	4 341	-1 803

	1	2	3=1-2	4	5=3+4
	Total revenue	Total expenditure	Balance	Repayments	Balance net of repayments

E.8 RECEITAS E DESPESAS DA SEGURANÇA SOCIAL

SOCIAL SECURITY REVENUE AND EXPENDITURE

Valores acumulados

Cumulative figures

Fonte / Source: Instituto de Gestão Financeira da Segurança Social

10^6 euros

		Continente						Regiões autónomas			Continente e regiões autónomas		
		Receitas totais	das quais: Contribuições	Despesas totais	das quais: Subsídios de desemprego	das quais: Pensões de velhice	Saldo	Receitas totais	Despesas totais	Saldo	Receitas totais	Despesas totais	Saldo
		1	2	3	4	5	6=1-3	7	8	9=7-8	10=1+7	11	12=10-11
97		9 593	6 628	9 409	643	3 646	184	218	168	50	9 811	9 577	234
98		10 537	7 164	10 400	636	3 918	137	235	198	37	10 772	10 598	175
99		11 246	7 775	11 334	691	4 267	-88	258	210	47	11 503	11 544	-41
00	Jul	6 904	4 808	6 440	462	2 651	464	161	116	44	7 065	6 556	509
	Ago	7 952	5 590	7 279	523	2 993	674	185	133	52	8 137	7 412	725
	Set	8 932	6 293	8 205	584	3 336	727	208	149	59	9 140	8 354	786
	Out	9 874	6 958	9 254	651	3 680	620	232	165	67	10 106	9 419	687
	Nov	10 811	7 624	10 236	716	4 028	575	254	187	66	11 065	10 424	641
	Dez	12 237	8 486	12 098	778	4 760	139	285	209	76	12 521	12 307	215
01	Jan	1 146	897	846	69	365	300	30	14	16	1 177	860	317
	Fev	2 116	1 582	1 820	138	735	297	53	30	22	2 169	1 850	319
	Mar	3 089	2 273	2 762	208	1 107	327	76	47	29	3 165	2 809	356
	Abr	4 075	2 966	3 721	277	1 479	354	98	63	35	4 173	3 784	389
	Mai	5 094	3 681	4 626	348	1 852	468	121	79	42	5 215	4 705	510
	Jun	6 205	4 433	5 570	418	2 226	635	146	99	47	6 351	5 669	682
	Jul	7 303	5 263	7 106	488	2 983	197	171	117	55	7 475	7 223	252
	Ago	8 446	6 124	8 273	555	3 371	173	196	134	61	8 642	8 408	234
	Set	9 475	6 883	9 320	627	3 758	156	221	152	68	9 696	9 472	224
	Out	10 493	7 617	10 258	700	4 143	236	245	170	75	10 738	10 428	311
	Nov	11 504	8 337	11 480	775	4 536	24	268	194	75	11 773	11 674	99
	Dez	13 277	9 281	13 311	844	5 353	-34	296	215	82	13 573	13 525	48

	1	2	3	4	5	6=1-3	7	8	9=7-8	10=1+7	11=3+8	12=10-11
	Total revenue	Contributions	Total expenditure	Unemployment benefits	Old-age pensions	Balance	Total revenue	Total expenditure	Balance	Total revenue	Total expenditure	Balance
		of which:		of which:								
	Mainland						Autonomous regions			Mainland and autonomous regions		

E.9 DÍVIDA DIRECTA DO ESTADO (continua)

DIRECT STATE DEBT (to be continued)

Fonte / Source: Instituto de Gestão do Crédito Público e Banco de Portugal

10^6 euros

		Dívida em moedas de países da área do euro											
		Títulos								Certificados de aforro	dos quais: Capitalização acumulada	Outros empréstimos	Total
		Curto prazo	dos quais: CEDIC	dos quais: Papel comercial	Médio e longo prazos	dos quais: Obrigações do Tesouro (taxa fixa)	dos quais: Obrigações do Tesouro (rendimento variável)	dos quais: Com vencimento no prazo de 1 ano	Total				
		1	2	3	4	5	6	7	8=1+3	9	10	11	12=8+9+11
98		1 941	.	0	39 638	28 493	8 501	5 710	41 579	12 010	4 329	1 867	55 456
99		560	0	560	43 294	36 749	6 240	4 820	43 854	12 496	4 482	1 983	58 333
00		710	385	325	46 018	39 948	6 013	3 691	46 729	13 672	4 752	1 873	62 274
01	Out	558	308	250	49 143	45 378	3 747	3 405	49 701	14 621	5 050	1 680	66 002
	Nov	608	358	250	49 851	46 027	3 807	3 405	50 459	14 661	5 075	1 670	66 790
	Dez	1 398	573	825	49 703	45 914	3 770	3 290	51 100	14 743	5 104	1 705	67 549
02	Jan	1 195	620	575	50 391	46 614	3 760	3 279	51 586	14 794	5 130	1 711	68 092
	Fev	890	615	275	52 098	48 981	3 100	2 971	52 988	14 860	5 148	1 707	69 556
	Mar	1 040	660	380	51 943	48 897	3 028	1 055	52 983	14 922	5 171	1 710	69 614
	Abr	1 147	667	480	52 712	49 666	3 028	3 634	53 859	15 020	5 190	1 746	70 624
	Mai	788	688	100	53 462	50 416	3 028	3 634	54 250	15 055	5 209	1 739	71 043
	Jun	751	751	0	54 344	51 298	3 028	4 836	55 095	15 097	5 229	1 736	71 928
	Jul	1 279	709	570	54 901	52 796	2 088	4 637	56 180	15 181	5 252	1 737	73 099
	Ago	978	688	290	55 751	53 646	2 088	5 621	56 728	15 269	5 276	1 737	73 734
	Set	984	694	290	56 193	54 091	2 085	5 621	57 178	15 352	5 298	1 735	74 264
	Out	1 082	1 082	0	57 305	55 205	2 083	5 568	58 387	15 446	5 322	1 735	75 568
	Nov	1 169	1 169	0	57 895	55 905	1 973	5 560	59 064	15 505	5 346	1 710	76 278
	Dez	1 432	1 432	0	57 925	55 905	2 003	5 560	59 357	15 537	5 366	1 926	76 819
03	Jan	1 436	1 436	0	57 900	55 880	2 003	6 035	59 336	15 614	5 389	1 925	76 875
	Fev	1 947	1 947	0	57 712	55 692	2 003	6 651	59 659	15 665	5 407	1 920	77 245
	Mar	1 695	1 695	0	60 205	58 187	2 001	6 646	61 899	15 693	5 430	1 703	79 295

	1	2	3	4	5	6	7	8	9	10	11	12=8+9+11
	Short-term	CEDIC	Commercial paper	Medium- and long-term	Treasury bonds (fixed rate)	Treasury bonds (indexed rate)	With redemption within 1 year	Total	Savings certificates	Accurred interests	Other loans	Total
		of which:			of which:							
	Securities									of which:		
	Debt in euro area currencies											

Fonte / Source: Direcção-Geral do Tesouro, Instituto de Gestão do Crédito Público e Banco de Portugal

10^6 euros

		Dívida em moedas de países fora da área do euro					Total	Por memória:
		Títulos			Outros empréstimos	Total		Depósitos do Estado
		Curto prazo	Médio e longo prazos	dos quais: Com vencimento no prazo de um ano				
		13	14	15	16	17=13+14+16	18=12+17	19
98		0	2 724	194	234	2 958	58 413	3 612
99		304	4 060	663	282	4 646	62 979	3 804
00		161	3 496	171	251	3 909	66 183	3 702
01	Out	841	3 467	832	177	4 485	70 487	1 477
	Nov	854	3 410	741	157	4 422	71 212	1 064
	Dez	1 401	3 383	694	143	4 927	72 476	2 114
02	Jan	714	3 346	610	146	4 206	72 297	1 611
	Fev	214	3 333	603	145	3 691	73 247	1 950
	Mar	281	2 710	0	142	3 133	72 747	1 062
	Abr	194	2 636	0	137	2 967	73 591	1 041
	Mai	266	2 537	0	125	2 928	73 971	1 425
	Jun	0	2 405	0	112	2 517	74 445	1 266
	Jul	613	2 454	0	99	3 167	76 266	1 443
	Ago	407	2 442	0	98	2 946	76 680	1 429
	Set	406	2 434	0	96	2 935	77 200	1 382
	Out	0	2 430	1 014	96	2 525	78 093	1 160
	Nov	0	2 414	1 007	95	2 509	78 787	1 514
	Dez	286	2 298	954	80	2 665	79 483	3 290
03	Jan	0	2 233	925	78	2 310	79 186	3 901
	Fev	0	2 231	927	20	2 251	79 496	3 161
	Mar	0	2 208	918	20	2 228	81 524	ND

	13	14	15	16	17=13+14+16	18=12+17	19
	Short-term	Medium- and long-term	With redemption within one year	Other loans	Total	Total	State deposits
			of which:				
	Securities						
	Debt in non-euro area currencies						Memo items:

F.1.1 ÍNDICES DE PRODUÇÃO INDUSTRIAL[a]
Continente, corrigido dos dias úteis, base 2000=100

INDUSTRIAL PRODUCTION INDICES[a]
Mainland, adjusted for working days, 2000=100

Fonte / Source: Instituto Nacional de Estatística

		Total geral (100.00 %) 1	Indústria extractiva (1.86 %) 2	Produção e distribuição de electricidade, gás e água (11.85 %) 3	Indústria transformadora (86.28 %) 4	Bens de consumo (33.98 %) 5	Bens de consumo duradouro (4.95 %) 6	Bens de consumo não duradouro (29.13 %) 7	Bens intermédios (38.48%) 8	Bens de investimento (13.28%) 9	Energia (14.25%) 10
99		.	.	.	.	.	.	.	.	.	.
00		100.0	100.0	100.0	100.0	100.0	100.0	100.0	100.0	100.0	100.0
01		103.1	101.8	109.0	102.3	100.5	98.5	100.8	102.9	104.7	108.1
01	Set	105.2	111.6	103.2	105.3	101.7	102.3	101.6	108.1	108.8	102.1
	Out	110.4	111.7	103.1	111.4	111.2	109.5	111.4	111.5	112.0	104.4
	Nov	109.2	109.8	108.3	109.4	109.0	109.1	109.0	109.8	110.3	107.3
	Dez	96.0	92.5	122.7	92.4	89.9	97.6	88.6	92.7	94.8	120.4
02	Jan	104.2	97.7	121.5	101.9	95.9	91.9	96.5	106.7	103.7	117.6
	Fev	97.8	94.4	99.5	97.6	94.1	86.8	95.3	101.0	98.3	97.2
	Mar	108.0	99.8	109.6	108.0	102.4	101.2	102.6	113.0	106.7	109.0
	Abr	105.7	108.5	99.5	106.4	97.0	99.5	96.6	114.5	106.4	101.8
	Mai	107.0	107.9	96.2	108.4	98.7	97.4	98.9	115.9	109.5	100.2
	Jun	104.4	98.8	102.7	104.8	98.6	99.8	98.4	110.2	102.4	104.4
	Jul	112.7	112.1	109.8	113.1	113.7	107.3	114.8	117.5	105.4	104.3
	Ago	78.7	73.7	90.0	77.2	81.7	58.6	85.6	76.0	61.7	94.5
	Set	103.7	95.5	97.7	104.7	102.2	102.2	102.2	107.0	103.6	98.4
	Out	110.1	102.2	98.6	111.8	110.3	112.2	110.0	113.5	110.1	100.2
	Nov	104.8	87.0	101.1	105.7	104.0	107.5	103.5	107.0	104.1	101.6
	Dez	94.2	74.6	113.0	92.0	90.2	89.5	90.3	93.7	89.1	109.9
03	Jan	104.5	89.6	133.8	100.8	98.8	93.5	99.6	104.0	96.1	127.2
	Fev	101.1	79.4	117.6	99.3	95.9	94.3	96.2	101.1	97.9	116.2

	1 Overall	2 Mining and quarrying	3 Production and distribution of electricity, gas and water	4 Manufacturing	5 Consumption goods	6 Durable consumption goods	7 Non-durable consumption goods	8 Intermediate goods	9 Investment goods	10 Energy

F.1.2 ÍNDICES DE VOLUME DE NEGÓCIOS NA INDÚSTRIA[a]
base 2000=100

INDUSTRIAL TURNOVER INDICES[a]
2000=100

Fonte / Source: Instituto Nacional de Estatística

		Total geral (100.00 %) 1	Indústria extractiva (1.28 %) 2	Indústria transformadora (98.72 %) 3	Bens de consumo (36.84 %) 4	Bens de consumo duradouro (5.43 %) 5	Bens de consumo não duradouro (31.41 %) 6	Bens intermédios (39.22 %) 7	Bens de investimento (15.71 %) 8	Energia (8.24%) 9
99		.	.	.	.	.	.	.	.	.
00		100.0	100.0	100.0	100.0	100.0	100.0	100.0	100.0	100.0
01		102.6	106.9	102.5	102.6	101.5	102.8	104.0	102.5	96.1
01	Set	103.4	110.6	103.3	103.8	104.5	103.7	104.3	107.3	90.2
	Out	112.1	115.8	112.0	113.7	115.8	113.4	114.7	108.8	98.4
	Nov	106.8	115.3	106.7	105.9	114.9	104.3	110.9	110.5	84.1
	Dez	100.5	100.9	100.5	105.4	115.3	103.7	89.9	112.8	106.2
02	Jan	97.0	98.2	97.0	99.1	94.8	99.8	102.6	83.6	87.2
	Fev	92.9	97.6	92.8	94.6	90.3	95.3	98.0	85.9	74.0
	Mar	105.6	101.9	105.7	104.9	102.5	105.3	109.4	107.4	87.7
	Abr	102.5	110.1	102.4	99.6	102.9	99.0	109.5	90.8	104.3
	Mai	109.0	117.6	108.8	102.7	107.7	101.9	115.7	110.1	102.5
	Jun	101.4	104.8	101.4	98.9	99.0	98.9	107.8	97.6	89.4
	Jul	116.1	111.7	116.2	116.9	113.9	117.4	120.1	113.6	98.2
	Ago	77.3	83.3	77.2	83.1	63.3	86.6	76.0	56.0	98.0
	Set	106.1	93.8	106.2	105.8	104.4	106.0	108.5	106.8	94.4
	Out	112.4	100.3	112.5	115.5	121.0	114.5	115.4	101.7	104.9
	Nov	103.4	91.3	103.6	103.1	109.8	102.0	102.0	117.2	85.4
	Dez	93.0	76.1	93.3	99.5	107.7	98.1	90.0	87.6	88.9
03	Jan	97.5	84.4	97.6	97.7	97.4	97.7	100.4	87.7	101.1
	Fev	97.1	89.2	97.2	97.7	101.6	97.1	100.7	87.7	94.7

	1 Overall	2 Mining and quarrying	3 Manufacturing	4 Consumption goods	5 Durable consumption goods	6 Non-durable consumption goods	7 Intermediate goods	8 Investment goods	9 Energy

F.1.3 INQUÉRITO DE CONJUNTURA À INDÚSTRIA TRANSFORMADORA[(a)]

Total, saldos de respostas extremas
Valores não corrigidos de sazonalidade

MANUFACTURING SURVEY[(a)]

Total, percentage balances
Not seasonally adjusted

Fonte / Source: Instituto Nacional de Estatística

		Produção actual 1	Procura global 2	Procura interna 3	Procura externa 4	Produção prevista 5	Stocks de produtos acabados 6	Preços de venda previstos 7
99		0	-12	-13	-14	5	5	5
00		5	-4	-9	-3	11	1	13
01		-2	-16	-17	-17	3	6	5
01	Out	-6	-21	-22	-14	-1	8	-1
	Nov	-5	-20	-18	-22	-1	6	-1
	Dez	-8	-15	-17	-20	-4	4	8
02	Jan	-7	-19	-19	-25	1	8	-4
	Fev	-10	-23	-23	-28	3	8	4
	Mar	7	-19	-21	-28	10	12	8
	Abr	2	-17	-22	-17	8	17	8
	Mai	-3	-20	-23	-9	-1	11	10
	Jun	1	-16	-21	-15	-1	12	7
	Jul	-8	-24	-25	-11	-8	11	1
	Ago	-15	-26	-23	-19	-2	6	-1
	Set	-7	-26	-27	-17	-2	14	-1
	Out	-11	-25	-24	-18	-7	11	2
	Nov	-11	-27	-27	-25	-12	14	4
	Dez	-16	-27	-27	-28	-7	15	6
03	Jan	-16	-33	-30	-36	-6	13	8
	Fev	-14	-33	-31	-30	-4	14	-1
	Mar	-11	-35	-35	-29	-5	9	6

	1 Production trend	2 Order books	3 Domestic order books	4 Export order books	5 Production expectations	6 Stocks of finished products	7 Selling-price expectations

F.1.4 INQUÉRITO DE CONJUNTURA À INDÚSTRIA TRANSFORMADORA[(a)]

Bens de consumo, saldos de respostas extremas
Valores não corrigidos de sazonalidade

MANUFACTURING SURVEY[(a)]

Consumption, percentage balances
Not seasonally adjusted

Fonte / Source: Instituto Nacional de Estatística

		Produção actual 1	Procura global 2	Procura interna 3	Procura externa 4	Produção prevista 5	Stocks de produtos acabados 6	Preços de venda previstos 7
99		2	-11	-12	-17	9	5	6
00		6	-7	-10	-12	13	3	11
01		1	-14	-15	-18	6	5	9
01	Out	-8	-23	-23	-17	3	13	1
	Nov	-6	-21	-20	-23	2	12	3
	Dez	-12	-19	-22	-30	-8	8	13
02	Jan	-15	-26	-26	-35	-5	10	2
	Fev	-10	-25	-24	-30	11	6	6
	Mar	0	-17	-20	-26	10	13	8
	Abr	-2	-27	-31	-35	8	20	3
	Mai	-6	-32	-34	-32	3	11	-1
	Jun	2	-19	-28	-16	4	15	3
	Jul	-5	-24	-28	-25	-2	7	-4
	Ago	-14	-29	-32	-32	-10	8	-9
	Set	-9	-32	-35	-35	-4	14	-9
	Out	-13	-25	-26	-28	-2	10	0
	Nov	-6	-26	-29	-43	-14	15	4
	Dez	-20	-27	-28	-36	-11	15	12
03	Jan	-24	-36	-35	-47	-6	14	9
	Fev	-20	-34	-31	-44	-9	14	0
	Mar	-17	-44	-41	-40	-9	9	-4

	1 Production trend	2 Order books	3 Domestic order books	4 Export order books	5 Production expectations	6 Stocks of finished products	7 Selling-price expectations

F.1.5 INQUÉRITO DE CONJUNTURA À INDÚSTRIA TRANSFORMADORA[(a)]

Bens intermédios, saldos de respostas extremas
Valores não corrigidos de sazonalidade

MANUFACTURING SURVEY[(a)]

Intermediate goods, percentage balances
Not seasonally adjusted

Fonte / Source: Instituto Nacional de Estatística

		Produção actual 1	Procura global 2	Procura interna 3	Procura externa 4	Produção prevista 5	Stocks de produtos acabados 6	Preços de venda previstos 7
99		-2	-14	-13	-18	2	6	7
00		5	0	-5	2	11	1	16
01		-4	-18	-17	-24	1	10	1
01	Out	-5	-20	-20	-20	-6	6	-4
	Nov	-2	-18	-16	-30	-7	4	-4
	Dez	-4	-13	-15	-18	-3	3	2
02	Jan	-6	-21	-17	-30	1	7	-14
	Fev	-4	-15	-17	-13	6	13	4
	Mar	9	-16	-13	-17	12	15	8
	Abr	1	-12	-17	-6	10	16	17
	Mai	2	-12	-17	10	-5	15	20
	Jun	-3	-16	-19	-18	-6	10	11
	Jul	-10	-22	-23	-1	-12	11	3
	Ago	-16	-29	-20	-13	6	9	6
	Set	-5	-22	-23	-6	1	13	4
	Out	-11	-25	-22	-15	-9	12	5
	Nov	-11	-26	-28	-16	-11	14	3
	Dez	-16	-31	-29	-30	-5	16	1
03	Jan	-8	-36	-32	-40	-3	12	11
	Fev	-9	-34	-33	-27	-1	19	0
	Mar	-6	-33	-35	-30	-2	14	19

	1 Production trend	2 Order books	3 Domestic order books	4 Export order books	5 Production expectations	6 Stocks of finished products	7 Selling-price expectations

F.1.6 INQUÉRITO DE CONJUNTURA À INDÚSTRIA TRANSFORMADORA[(a)]

Fabricação de automóveis, saldos de respostas extremas
Valores não corrigidos de sazonalidade

MANUFACTURING SURVEY[(a)]

Vehicles manufacturing, percentage balances
Not seasonally adjusted

Fonte / Source: Instituto Nacional de Estatística

		Produção actual 1	Procura global 2	Procura interna 3	Procura externa 4	Produção prevista 5	Stocks de produtos acabados 6	Preços de venda previstos 7
99		-1	-1	-9	3	-4	1	-2
00		-2	-7	-12	6	-3	0	7
01		-13	-13	-15	3	-4	1	2
01	Out	-9	-14	-18	10	7	-1	0
	Nov	-17	-18	-18	-3	0	-1	0
	Dez	-1	-2	-1	0	-1	-1	19
02	Jan	16	20	-1	16	16	0	0
	Fev	-32	-57	-58	-79	-50	0	0
	Mar	23	-58	-58	-79	1	0	0
	Abr	24	-1	-1	0	0	0	-3
	Mai	-1	-2	-2	0	0	-1	0
	Jun	15	-2	-2	0	11	-1	0
	Jul	-19	-20	-20	0	-1	17	-1
	Ago	-2	-3	-3	0	1	-1	0
	Set	0	-18	-18	0	15	15	-1
	Out	1	-17	-17	0	2	14	0
	Nov	-18	-19	-19	0	-1	17	0
	Dez	0	-2	-2	0	0	0	5
03	Jan	-17	-17	0	0	-16	14	0
	Fev	-1	-23	-23	-3	19	-1	0
	Mar	-1	-3	-3	0	-1	-1	-1

	1 Production trend	2 Order books	3 Domestic order books	4 Export order books	5 Production expectations	6 Stocks of finished products	7 Selling-price expectations

F.1.7 INQUÉRITO DE CONJUNTURA À INDÚSTRIA TRANSFORMADORA[(a)]

Outros bens de equipamento, saldos de respostas extremas
Valores não corrigidos de sazonalidade

MANUFACTURING SURVEY[(a)]

Other equipment goods, percentage balances
Not seasonally adjusted

Fonte / Source: Instituto Nacional de Estatística

		Produção actual 1	Procura global 2	Procura interna 3	Procura externa 4	Produção prevista 5	Stocks de produtos acabados 6	Preços de venda previstos 7
99		1	-14	-13	1	15	2	-4
00		7	-7	-21	1	16	0	12
01		4	-14	-26	-10	10	2	12
01	Out	-10	-19	-30	-11	-5	-2	7
	Nov	5	-21	-30	-7	5	-3	-4
	Dez	-24	-29	-15	-27	3	-10	8
02	Jan	-2	-9	-7	0	4	8	21
	Fev	-17	-15	-15	-2	-2	-2	-4
	Mar	8	1	-20	-2	9	-5	17
	Abr	0	-15	-16	-4	15	14	-2
	Mai	-21	-19	-22	-12	-2	-4	18
	Jun	-14	-23	-21	-10	-14	23	14
	Jul	5	-30	-24	-9	-16	22	17
	Ago	-26	-23	-17	-28	-14	-16	0
	Set	-20	-28	-22	-9	-26	13	4
	Out	-28	-28	-20	-20	-27	-9	-2
	Nov	-39	-44	-23	-30	-30	-1	5
	Dez	-26	-39	-34	-21	-16	19	-5
03	Jan	-20	-30	-26	-11	-18	-5	-4
	Fev	-28	-38	-30	-22	-31	-4	-12
	Mar	-28	-45	-37	-17	-5	-10	-11

	1 Production trend	2 Order books	3 Domestic order books	4 Export order books	5 Production expectations	6 Stocks of finished products	7 Selling-price expectations

F.1.8 CAPACIDADE PRODUTIVA NA INDÚSTRIA TRANSFORMADORA

Grau de utilização total e por tipo de bens
Valores não corrigidos de sazonalidade

RATE OF CAPACITY UTILIZATION IN MANUFACTURING

Breakdown by type of goods
Not seasonally adjusted

Fonte / Source: Instituto Nacional de Estatística, *Inquérito Mensal de Conjuntura à Indústria Transformadora*

		Total 1	Por tipo de bens: Consumo 2	Intermédios 3	Fabricação de automóveis 4	Outros bens de equipamento 5
97	III	82	81	83	82	86
	IV	81	78	82	84	85
98	I	83	80	84	85	85
	II	81	78	83	82	90
	III	81	80	82	79	89
	IV	82	80	83	82	85
99	I	80	79	80	81	85
	II	81	78	82	82	89
	III	81	80	81	80	90
	IV	82	78	85	80	88
00	I	80	79	81	78	89
	II	82	81	84	75	89
	III	81	80	79	90	89
	IV	83	80	84	90	90
01	I	81	78	81	97	88
	II	82	80	82	92	90
	III	79	78	78	90	87
	IV	78	74	79	89	87
02	I	79	79	78	94	72
	II	80	74	82	91	87
	III	81	79	82	92	80
	IV	78	76	78	93	65

	1 Total	2 Consumption	3 Intermediate	4 Vehicles manufacturing	5 Other equipment goods
		By type of goods			

F.1.9 CONSTRUÇÃO E OBRAS PÚBLICAS — CONSTRUCTION AND PUBLIC WORKS

Fonte / Source: coluna/column (1) Cimpor e Secil; (2) Siderurgia Nacional; (3) AECOPS; (4) ANEOP

		Vendas de materiais		Carteira de encomendas	Obras públicas adjudicadas
		Cimento (média 1990=100) 1	Aço (média 1990=100) 2	(meses) 3	(10^3 euros) 4
99		142.4	179.6	11	2 557 497.25
00		147.0	180.4	10	4 139 814.53
01		147.1	166.5	11	4 367 662.18
01	Set	146.4	.	12	433 242.08
	Out	160.7	.	11	342 722.00
	Nov	158.9	.	10	619 131.00
	Dez	123.5	.	11	342 739.00
02	Jan	146.4	.	11	482 356.00
	Fev	141.1	.	11	363 504.00
	Mar	136.8	.	14	686 270.00
	Abr	154.2	.	13	406 278.00
	Mai	155.1	.	12	272 981.00
	Jun	136.6	.	12	260 045.00
	Jul	158.7	.	11	401 388.00
	Ago	125.5	.	11	358 110.00
	Set	135.8	.	11	.
	Out	143.3	.	11	.
	Nov	116.8	.	11	.
	Dez	97.3	.	10	.
03	Jan	113.4	.	11	.
	Fev	111.8	.	.	.

	1 (average 1990=100) Cement	2 (average 1990=100) Steel	3 (months) Order books	4 (10^3 euros) Government contracts
	Sales of materials			

F.1.10 LICENÇAS DE CONSTRUÇÃO E OBRAS CONCLUÍDAS[(a)] — PERMITS ISSUED AND BUILDING COMPLETIONS[(a)]

Fonte / Source: Instituto Nacional de Estatística

		Licenças de construção				Obras concluídas				
		Total	Novas	Habitação		Total		Habitação		
				Total	Novas	Número	Novas	Número	Novas	
							Número		Número	Fogos
		1	2	3	4	5	6	7	8	9
97	III	14 221	11 378	11 364	9 240	12 123	9 557	9 626	7 755	18 759
	IV	13 699	11 025	10 885	9 021	12 018	9 453	9 376	7 575	18 332
98	I	13 930	11 243	11 103	9 172	12 372	9 982	9 873	8 154	20 766
	II	15 021	12 152	12 146	10 013	12 571	10 072	10 027	8 230	20 774
	III	15 311	12 346	12 445	10 251	15 397	12 411	12 470	10 237	24 037
	IV	15 306	12 693	12 451	10 592	15 116	12 274	12 028	10 010	24 192
99	I	15 092	12 445	12 214	10 389	13 708	11 247	11 154	9 346	24 176
	II	16 179	13 291	13 232	11 155	13 503	11 045	10 960	9 164	24 862
	III	15 968	13 137	13 280	11 199	14 961	12 226	12 309	10 285	26 835
	IV	15 690	13 131	13 069	11 248	14 972	12 269	12 138	10 205	29 475
00	I	15 623	13 098	13 001	11 174	14 724	12 202	12 136	10 281	28 016
	II	15 237	12 572	12 691	10 745	13 766	11 480	11 351	9 656	27 764
	III	15 046	12 314	12 457	10 487	13 976	11 640	11 733	10 037	26 182
	IV	14 673	12 201	11 962	10 261	13 690	11 281	11 337	9 674	26 441
01	I	13 072	10 856	10 777	9 251	13 296	11 093	11 047	9 519	26 195
	II	16 081	13 307	13 285	11 279	13 415	11 113	11 201	9 533	25 648
	III	14 649	12 103	11 976	10 094	14 304	11 947	11 934	10 217	25 852
	IV	14 592	12 151	11 958	10 196	14 233	11 757	11 676	9 943	28 500
02	I	13 928	11 019	11 322	9 335	12 547	10 638	10 556	9 144	24 261
	II	15 610	12 185	12 421	10 358	12 433	10 591	10 731	9 270	24 273
	III	15 745	12 238	12 735	10 608	11 148	9 642	9 993	8 752	27 364
	IV	13 800	10 531	10 716	8 899	.	.	.	.	.

	1 Total	2 New	3 Total	4 New	5 Number	6 Number	7 Number	8 Number	9 Dwellings
						New		New	
			Residential		Total		Residential		
	Permits issued				Building completions				

F.1.11 INQUÉRITO DE CONJUNTURA À CONSTRUÇÃO E OBRAS PÚBLICAS[a] (continua)
Saldos de respostas extremas, novas séries
Valores não corrigidos de sazonalidade

CONSTRUCTION AND PUBLIC WORKS SURVEY[a] (to be continued)
Percentage balances, new series
Not seasonally adjusted

Fonte / Source: Instituto Nacional de Estatística

		Apreciação da actividade				Carteira de encomendas			
		Total	Habitação	Edifícios não residenciais	Obras públicas	Total	Habitação	Edifícios não residenciais	Obras públicas
		1	2	3	4	5	6	7	8
99		-2	-1	3	-7	-30	-14	-34	-38
00		-1	-8	-5	8	-32	-28	-39	-28
01		-1	-11	-4	8	-24	-29	-37	-11
01	Out	-1	-8	-2	4	-29	-32	-43	-16
	Nov	-8	-17	-2	-7	-11	-29	-5	-7
	Dez	-4	-7	0	-4	-13	-25	-3	-17
02	Jan	-5	-14	0	-5	-38	-45	-40	-31
	Fev	-19	-20	-30	-9	-39	-37	-47	-34
	Mar	-16	-7	-31	-10	-40	-46	-44	-33
	Abr	-14	-7	-15	-17	-44	-46	-46	-40
	Mai	-7	-9	-8	-4	-42	-53	-33	-41
	Jun	-17	-15	-8	-24	-51	-59	-55	-41
	Jul	-15	-19	-7	-20	-43	-55	-35	-41
	Ago	-22	-36	-4	-27	-48	-66	-51	-35
	Set	-24	-36	-8	-30	-50	-65	-49	-43
	Out	-31	-38	-24	-31	-52	-67	-53	-40
	Nov	-34	-31	-31	-37	-61	-72	-58	-55
	Dez	-41	-42	-42	-38	-55	-71	-44	-54
03	Jan	-48	-50	-48	-47	-65	-77	-64	-57
	Fev	-37	-45	-38	-31	-67	-78	-75	-54
	Mar	-33	-37	-43	-25	-71	-80	-79	-57

	1	2	3	4	5	6	7	8
	Total	Residencial buildings	Non-residencial buildings	Public woks	Total	Residencial buildings	Non-residencial buildings	Public woks
	Activity appraisal				Order books			

F.1.11 INQUÉRITO DE CONJUNTURA À CONSTRUÇÃO E OBRAS PÚBLICAS[a] (continuação)
Saldos de respostas extremas, novas séries
Valores não corrigidos de sazonalidade

CONSTRUCTION AND PUBLIC WORKS SURVEY[a] (continued)
Percentage balances, new series
Not seasonally adjusted

Fonte / Source: Instituto Nacional de Estatística

		Perspectivas de emprego				Perspectivas de preços			
		Total	Habitação	Edifícios não residenciais	Obras públicas	Total	Habitação	Edifícios não residentes	Obras públicas
		1	2	3	4	5	6	7	8
99		-8	-1	-12	-10	-9	0	-10	-14
00		-1	-8	-4	8	2	4	1	3
01		1	-6	-3	7	1	3	-2	2
01	Out	-3	-8	-2	-1	2	4	4	-1
	Nov	-5	-6	-7	-3	-3	-1	-9	-1
	Dez	-9	-4	-1	-19	-5	-3	-10	-3
02	Jan	-2	-2	-2	-4	5	5	3	5
	Fev	-10	-10	-7	-13	-5	-1	-8	-6
	Mar	-12	-15	-9	-11	-7	0	-7	-10
	Abr	-13	-12	-7	-20	-6	2	-8	-11
	Mai	-18	-18	-4	-27	-7	2	-6	-14
	Jun	-30	-33	-22	-35	-12	-9	-9	-17
	Jul	-19	-18	-24	-15	-15	-5	-18	-20
	Ago	-22	-28	-22	-19	-15	-10	-14	-19
	Set	-29	-29	-27	-31	-17	-16	-13	-19
	Out	-38	-40	-42	-32	-17	-20	-16	-15
	Nov	-51	-41	-55	-54	-20	-20	-16	-22
	Dez	-43	-47	-52	-33	-28	-24	-23	-33
03	Jan	-47	-44	-53	-45	-13	-11	-5	-23
	Fev	-39	-39	-47	-31	-15	-8	-9	-23
	Mar	-36	-49	-40	-26	-22	-16	-24	-24

	1	2	3	4	5	6	7	8
	Total	Residencial buildings	Non-residencial buildings	Public woks	Total	Residencial buildings	Non-residencial buildings	Public woks
	Employment expectations				Price expectations			

F.1.12 ENERGIA[a] — ENERGY[a]

Fonte / Source: coluna / column (1-6) Rede Eléctrica Nacional; (7-10) Direcção-Geral de Energia

	Electricidade						Gasolina	Gasóleo	Fuelóleo	Fuelóleo, excepto para centrais térmicas
	Produção			Importação	Exportação	Consumo				
	Total	Hidráulica	Térmica							
	(GWh)	(GWh)	(GWh)	(GWh)	(GWh)	(GWh)	(ton)	(ton)	(ton)	(ton)
	1	2	3	4	5	6	7	8	9	10
99	34 856	6 903	27 953	3 628	4 485	35 799	2 113 466	4 300 290	3 918 621	2 361 456
00	35 111	10 847	24 264	4 699	3 778	37 934	2 131 506	4 734 641	3 210 222	2 144 297
01	37 707	13 394	24 313	3 741	3 502	40 015	2 048 689	5 203 459	3 257 492	1 869 510
01 Out	3 115	687	2 428	372	308	3 322	170 005	476 888	361 198	178 008
Nov	3 265	671	2 594	328	282	3 447	161 646	461 159	345 573	156 041
Dez	3 676	583	3 093	341	327	3 801	163 281	419 657	387 126	141 930
02 Jan	3 636	594	3 041	361	328	3 811	164 348	437 720	396 071	170 873
Fev	3 033	443	2 591	362	338	3 229	153 061	405 437	330 542	144 153
Mar	3 247	740	2 507	366	388	3 457	168 312	430 692	286 956	144 725
Abr	3 051	585	2 467	371	411	3 214	168 894	467 333	283 199	148 210
Mai	2 910	383	2 528	471	292	3 254	169 476	440 901	328 177	145 261
Jun	3 007	445	2 562	377	293	3 200	159 578	402 431	332 439	123 194
Jul	3 292	363	2 929	411	314	3 501	180 399	460 548	361 169	141 334
Ago	2 652	226	2 426	511	171	3 104	199 002	439 424	243 025	120 180
Set	2 902	295	2 607	449	218	3 252	160 999	437 793	310 993	145 843
Out	2 980	371	2 610	493	191	3 471	178 061	459 693	299 538	149 071
Nov	2 932	958	1 973	535	236	3 488	153 449	398 540	214 366	146 814
Dez	2 976	1 860	1 116	625	250	3 694	168 317	409 633	151 802	134 248
03 Jan	3 541	2 364	1 177	456	362	4 032	170 744	436 368	175 247	146 718
Fev	3 196	1 739	1 457	399	297	3 581	.	.	.	.
Mar	3 087	1 785	1 301	394	279	3 513	.	.	.	.

	1	2	3	4	5	6	7	8	9	10
	(GWh)	(GWh)	(GWh)	(GWh)	(GWh)	(GWh)	(ton)	(ton)	(ton)	(ton)
	Total	Hydro	Thermal	Imports	Exports	Consumption	Gasoline	Diesel	Fuel	Industry consumption of fuel
	Production									
	Electricity									

F.1.13 INQUÉRITO DE CONJUNTURA AO COMÉRCIO[a] — TRADE SURVEY[a]

Saldos de respostas extremas, novas séries — **Percentage balances, new series**

Valores não corrigidos de sazonalidade — **Not seasonally adjusted**

Fonte / Source: Instituto Nacional de Estatística

	Vendas			Existências		Persp.encomendas a fornecedores		Preços de venda		Actividade no mês		Actividade próximos 6 meses		Perspectivas de volume de venda		Perspectivas de preços de venda	
	Grosso	Retalho	Máquina	Grosso	Retalho	Grosso	Retalho	Grosso	Retalho	Grosso	Retalho	Grosso	Retalho	Grosso	Retalho	Grosso	Retalho
	1	2	3	4	5	6	7	8	9	10	11	12	13	14	15	16	17
99	7	1	2	8	7	0	4	4	5	3	-6	19	15	15	8	9	7
00	4	-5	1	1	10	-1	-6	11	13	-4	-13	17	9	11	-3	16	18
01	-4	-12	-1	2	9	-8	-17	8	14	-14	-25	9	3	6	-10	10	13
01 Out	-9	-13	10	7	4	-11	-11	3	6	-19	-29	-1	1	-3	-8	4	6
Nov	-3	-11	12	0	15	-15	-23	1	9	-15	-29	5	0	-	-	-	-
Dez	-11	-4	0	3	18	-16	-26	7	14	-13	-19	5	-5	-	-	-	-
02 Jan	-7	-22	3	0	9	-3	-24	13	16	-8	-30	16	0	9	-17	14	24
Fev	-1	-29	14	2	9	-4	-30	8	23	-14	-30	11	-3	-	-	-	-
Mar	4	-14	21	7	5	3	-18	9	13	-17	-34	13	1	-	-	-	-
Abr	-8	-14	-11	0	9	-8	-16	9	12	-12	-29	11	4	12	4	7	8
Mai	1	-17	8	3	8	-5	-27	13	23	-21	-31	7	-7	-	-	-	-
Jun	-9	-18	8	10	5	-19	-31	14	30	-20	-36	7	-11	-	-	-	-
Jul	-8	-27	25	6	2	-26	-29	1	11	-21	-39	5	-16	-4	-19	5	9
Ago	-19	-27	-30	3	12	-22	-23	3	15	-25	-39	-1	-19	-	-	-	-
Set	-22	-31	-17	-4	3	-23	-34	0	5	-18	-35	-4	-12	-	-	-	-
Out	-19	-24	8	1	5	-16	-26	3	10	-21	-39	-7	-13	-10	-16	5	7
Nov	-21	-34	-16	6	9	-22	-39	6	9	-23	-38	-12	-26	-	-	-	-
Dez	-24	-32	-52	5	6	-26	-44	8	7	-24	-40	-11	-20	-	-	-	-
03 Jan	-21	-49	-23	-4	10	-20	-47	16	31	-22	-45	-5	-27	-20	-43	18	33
Fev	-22	-49	-30	-4	0	-19	-45	10	17	-28	-50	-4	-25	-	-	-	-
Mar	-29	-47	-51	1	-7	-27	-42	5	16	-32	-47	-5	-23	-	-	-	-

	1	2	3	4	5	6	7	8	9	10	11	12	13	14	15	16	17
	Whole-sale	Retail	Machinery sales	Whole-sale	Retail	Whole-sale	Retail	Whole-sale	Retail	Whole-sale	Retail	Whole-sale	Retail	Whole-sale	Retail	Whole-sale	Retail
	Sales			Stocks		Placing orders		Selling prices		Present business situation		Expected business situation		Sales expectations		Prices expectations	

F.1.14 ÍNDICE DE VOLUME DE NEGÓCIOS NO COMÉRCIO A RETALHO
Base 2000 = 100

RETAIL TRADE INDEX
2000 = 100

Fonte / Source: Instituto Nacional de Estatística

		Índice geral	Produtos alimentares, bebidas e tabaco	Produtos não alimentares	Produtos alimentares, bebidas e tabaco		Produtos não alimentares					
					Em estabelecimentos não especializados	Em estabelecimentos especializados	Em estabelecimentos não especializados	Produtos farmacêuticos, médicos, cosméticos e de higiene	Têxteis vestuário, calçado e artigos de couro	Móveis, artigos de ilumin. e outros artigos para o lar	Livros, jornais e artigos de papelaria; outros produtos	Comércio a retalho por correspondência
		1	2	3	4	5	6	7	8	9	10	11
99		.	.	.	.	.	.	.	.	.	.	.
00		100.0	100.0	100.0	100.0	100.0	100.0	100.0	100.0	100.0	100.0	100.0
01		106.1	109.5	103.6	111.3	103.1	137.6	106.2	103.6	103.4	100.1	114.2
01	Set	104.5	109.6	100.7	111.9	101.6	104.1	101.2	103.7	95.7	104.7	103.1
	Out	109.8	108.1	111.1	109.3	103.8	118.8	114.4	128.4	105.9	104.6	128.6
	Nov	111.4	107.1	114.5	110.1	96.4	182.6	112.8	116.7	116.1	107.9	120.7
	Dez	149.1	146.1	151.3	150.3	131.7	380.1	123.4	172.5	146.4	148.9	133.3
02	Jan	94.2	93.1	95.0	94.4	88.5	203.7	107.0	98.8	90.2	85.4	89.6
	Fev	90.1	91.5	89.1	93.7	83.9	181.5	98.6	76.4	91.3	81.7	111.1
	Mar	106.5	112.1	102.5	115.8	98.8	193.3	104.5	106.2	103.3	92.4	108.7
	Abr	98.8	101.0	97.1	102.5	95.5	193.5	111.3	93.3	95.8	86.2	113.0
	Mai	105.0	107.6	103.0	108.7	103.8	197.5	115.1	95.4	104.2	93.2	99.7
	Jun	99.6	108.0	93.5	110.9	97.4	171.9	100.1	84.0	99.1	83.2	98.9
	Jul	110.7	114.7	107.7	116.6	107.9	237.8	113.8	98.0	113.3	94.7	107.9
	Ago	111.1	126.0	100.2	129.1	115.3	231.4	102.9	92.5	98.7	97.5	90.1
	Set	108.4	111.9	105.9	114.1	104.1	197.0	103.6	115.0	98.7	105.5	110.2
	Out	111.8	110.2	113.1	110.5	109.1	221.5	116.9	116.3	108.2	107.9	135.7
	Nov	112.0	112.9	111.4	117.8	95.6	276.3	106.7	117.1	109.1	103.2	131.8
	Dez	145.2	143.6	146.3	148.6	126.1	433.8	130.0	171.3	137.8	136.1	126.6
03	Jan	97.0	99.7	95.0	103.0	87.9	254.7	108.5	101.4	88.9	80.8	106.4
	Fev	92.1	95.2	89.8	97.8	86.1	215.1	105.6	76.2	85.4	84.6	143.4

	1	2	3	4	5	6	7	8	9	10	11
	Overall index	Foodstuffs, beverages and tobacco	Non-foodstuffs, beverages and tobacco	Non-specialised establishments	Specialised establishments	Non-specialised establishments	Chemists, medical products, cosmetics and hygiene products	Textile, clothing, footwear and leather products	Furniture, lighting and other housing expenses	Books, newspapers and stationery; other new products	Mail trade
				Foodstuffs, beverages and tobacco		Non-foodstuffs, beverages and tobacco					

F.1.15 TURISMO: DORMIDAS NA HOTELARIA[(a)]
Por país de residencia habitual

TOURISM: BEDNIGHTS[(a)]
By country of main residence

Fonte / Source: Instituto Nacional de Estatística

Milhares - Thousands

		Portugal	Estrangeiro															
			Total	Europa								América				África	Ásia e Oceânia	
				Total [(1)]	União Europeia [(1)]	Alemanha	Espanha	França	Itália	Países Baixos	Reino Unido	Total	Brasil	Canadá	EUA		Total	Japão
		1	2	3	4	5	6	7	8	9	10	11	12	13	14	15	16	17
99		9 397	23 331	21 439	20 276	5 127	1 722	983	815	1 754	6 892	1 408	314	261	733	155	329	177
00		9 693	24 102	21 926	20 701	5 011	1 843	1 002	797	1 814	7 152	1 684	426	319	827	175	316	156
01		9 985	23 578	21 584	20 347	4 532	1 913	1 046	799	1 756	7 267	1 504	346	371	676	179	311	134
01	Jul	1 143	2 723	2 544	2 345	488	218	116	87	227	807	136	40	14	69	16	27	8
	Ago	1 543	2 884	2 743	2 575	459	382	161	210	206	815	96	26	11	47	16	28	11
	Set	983	2 577	2 408	2 254	546	186	106	83	197	808	118	32	16	57	19	31	11
	Out	739	2 148	1 983	1 875	463	147	80	57	154	692	121	22	25	63	16	29	10
	Nov	642	1 244	1 126	1 075	227	119	42	24	70	424	87	15	20	46	15	16	7
	Dez	569	912	833	801	141	108	37	29	49	309	49	16	7	21	11	18	11
02	Jan	505	968	871	831	160	70	40	28	65	329	71	22	19	26	9	17	10
	Fev	601	1 271	1 136	1 090	255	81	48	30	104	413	107	21	50	31	9	18	10
	Mar	801	1 870	1 683	1 617	409	225	58	44	132	523	147	18	71	51	13	27	15
	Abr	812	1 813	1 658	1 578	355	115	123	61	125	555	115	25	28	55	12	28	15
	Mai	788	2 238	2 049	1 946	401	136	146	56	200	711	137	37	21	69	17	35	13
	Jun	896	2 282	2 118	1 987	397	132	115	52	183	760	121	32	14	63	13	30	12
	Jul	1 143	2 567	2 401	2 220	385	232	117	75	220	781	121	40	14	55	15	30	11
	Ago	1 725	2 929	2 786	2 623	388	468	190	209	214	796	97	25	13	49	14	31	14
	Set	992	2 576	2 386	2 236	491	201	126	79	211	790	133	31	18	72	19	39	16
	Out	610	1 901	1 728	1 639	402	117	72	47	122	636	128	24	23	68	15	30	14
	Nov	589	1 174	1 055	1 010	193	97	40	28	77	419	81	19	15	41	12	26	16
	Dez	522	848	768	734	130	101	34	32	42	275	44	15	5	20	13	23	16

	1	2	3	4	5	6	7	8	9	10	11	12	13	14	15	16	17
	Portugal	Total	Total [(1)]	European Union [(1)]	Germany	Spain	France	Italy	Netherlands	United Kingdom	Total	Brazil	Canada	USA	Africa	Total	Japan
			Europe								America					Asia and Australia	
		Foreign countries															

(1) Excepto Portugal. / Excluding Portugal.

F.1.16 VIATURAS — VEHICLES

Fonte / Source: Associação do Comércio Automóvel de Portugal

		Vendas de viaturas			Matrículas de viaturas		
			Comerciais			Comerciais	
		Passageiros (incluindo todo-o-terreno)	Ligeiras (excluindo todo-o-terreno)	Pesadas	Passageiros	Ligeiras	Pesadas
		1	2	3	4	5	6
99		297 670	102 285	7 723	352 575	98 902	14 622
00		289 945	120 585	8 351	341 546	116 990	14 991
01		255 210	98 684	7 572	303 054	92 782	13 668
01	Out	17 820	9 906	530	19 145	8 236	994
	Nov	17 690	9 639	513	24 321	9 741	1 121
	Dez	17 708	11 592	372	20 921	10 067	791
02	Jan	18 960	10 235	716	21 837	8 371	1 226
	Fev	19 831	7 234	501	23 616	7 075	979
	Mar	23 478	6 636	505	29 565	7 213	956
	Abr	18 895	6 748	472	22 945	6 421	1 031
	Mai	25 972	6 864	447	29 474	6 581	912
	Jun	24 028	5 816	445	27 237	5 335	798
	Jul	25 442	6 230	469	29 319	6 029	927
	Ago	13 553	4 097	259	16 494	3 981	594
	Set	13 729	5 348	425	14 590	4 579	698
	Out	15 344	7 193	442	20 995	7 786	774
	Nov	13 730	6 189	471	16 518	6 077	771
	Dez	13 130	6 705	284	15 627	6 464	572
03	Jan	14 983	6 137	400	15 961	5 366	713
	Fev	15 084	5 552	318	19 823	5 984	655
	Mar	17 749	5 636	384	20 514	5 461	765

	1	2	3	4	5	6
	Passenger (including 4x4)	Under 3.5 ton (excluding 4x4)	Above 3.5 ton	Passengers	Under 3.5 ton	Above 3.5
		Commercial			Commercial	
	Sales of vehicles			Registrations		

F.1.17 INDICADORES DE CONFIANÇA — CONFIDENCE INDICATORS

Saldos de respostas extremas — **Percentage balances**

Valores corrigidos de sazonalidade — **Seasonally adjusted**

Fonte / Source: Comissão Europeia

		Indicador de sentimento económico (índice)	Indicador de confiança dos consumidores	Indicador de confiança na indústria	Indicador de confiança na construção	Indicador de confiança no comércio a retalho
		1	2	3	4	5
99		101.3	-14	-4	-12	2
00		101.6	-18	2	-10	-4
01		100.4	-24	-6	-6	-11
01	Out	99.6	-28	-11	-5	-13
	Nov	99.6	-30	-9	-6	-15
	Dez	99.8	-26	-8	-16	-11
02	Jan	99.3	-27	-11	-19	-14
	Fev	99.4	-27	-10	-17	-16
	Mar	99.8	-24	-8	-19	-14
	Abr	99.6	-24	-10	-21	-10
	Mai	98.8	-33	-11	-27	-14
	Jun	98.5	-37	-9	-37	-17
	Jul	98.2	-36	-13	-37	-18
	Ago	97.9	-36	-12	-44	-23
	Set	97.9	-37	-13	-43	-17
	Out	97.4	-42	-14	-45	-21
	Nov	97.1	-40	-17	-49	-23
	Dez	97.2	-41	-16	-50	-19
03	Jan	96.6	-44	-18	-51	-27
	Fev	96.4	-48	-18	-57	-27
	Mar	96.7	-48	-17	-50	-24

	1	2	3	4	5
	(index) Economic sentiment indicator	Consumer confidence indicator	Industrial confidence indicator	Construction confidence indicator	Retail confidence indicator

F.2.1 POPULAÇÃO E EMPREGO[a] — POPULATION AND EMPLOYMENT[a]

Fonte / Source: Instituto Nacional de Estatística, *Inquérito ao Emprego*, Banco de Portugal

Coluna/columns (1-6) milhares / thousands; rates %

		População residente total	População activa total	Emprego	Desemprego			Taxa de actividade			Taxa de actividade, 15 a 64 anos			Taxa de desemprego			
					Total	À procura de 1º emprego	À procura de novo emprego	Total	Homens	Mulheres	Total	Homens	Mulheres	Total	Jovens (até 24 anos)	Homens	Mulheres
		1	2	3	4	5	6	7	8	9	10	11	12	13	14	15	16
98	I	10 112.9	5 123.4	4 826.5	296.8	55.5	241.3	50.7	57.8	44.0	70.7	79.2	62.6	5.8	11.4	4.7	7.2
	II	10 119.8	5 120.6	4 888.4	232.2	38.8	193.4	50.6	57.8	43.9	70.5	78.9	62.4	4.5	9.1	3.7	5.6
	III	10 134.3	5 101.5	4 862.5	239.1	42.4	196.6	50.3	57.5	43.7	70.3	78.9	62.0	4.7	10.1	3.7	6.0
	IV	10 149.5	5 122.3	4 875.8	246.5	44.2	202.3	50.5	57.5	43.9	70.5	78.9	62.4	4.8	10.6	3.8	6.0
99	I	10 149.2	5 144.3	4 900.0	244.3	37.1	207.2	50.7	57.7	44.2	70.7	79.0	62.8	4.7	10.0	4.0	5.7
	II	10 159.5	5 157.8	4 926.3	231.5	33.8	197.6	50.8	57.7	44.3	70.8	78.9	63.0	4.5	9.0	4.1	5.0
	III	10 177.9	5 159.7	4 942.1	217.6	35.0	182.6	50.7	57.6	44.3	70.7	78.7	62.9	4.2	8.3	3.8	4.8
	IV	10 195.3	5 160.0	4 946.4	213.6	30.6	183.0	50.6	57.5	44.2	70.6	78.6	62.8	4.1	8.1	3.6	4.8
00	I	10 203.3	5 214.4	4 987.6	226.7	29.7	197.1	51.1	57.9	44.8	71.3	79.0	63.8	4.3	9.6	3.6	5.2
	II	10 216.6	5 208.9	5 016.5	192.3	22.1	170.3	51.0	57.6	44.8	71.0	78.5	63.7	3.7	7.9	2.9	4.6
	III	10 237.8	5 259.8	5 052.8	207.1	30.1	177.0	51.4	58.1	45.2	71.5	79.2	64.1	3.9	8.4	3.1	5.0
	IV	10 258.7	5 255.2	5 058.8	196.2	28.5	167.8	51.2	58.0	44.9	71.3	79.1	63.7	3.7	8.3	2.9	4.7
01	I	10 275.6	5 301.8	5 080.8	220.8	30.0	190.9	51.6	58.1	45.5	71.8	79.2	64.6	4.2	9.4	3.1	5.4
	II	10 294.7	5 294.2	5 087.6	206.6	31.2	175.4	51.4	57.9	45.3	71.4	78.9	64.3	3.9	9.0	3.0	5.0
	III	10 316.0	5 319.1	5 105.9	213.2	37.1	176.1	51.6	58.3	45.3	71.7	79.4	64.3	4.0	9.0	3.4	4.8
	IV	10 333.2	5 340.9	5 119.2	221.8	44.1	177.6	51.7	58.2	45.6	71.9	79.4	64.6	4.2	10.3	3.4	5.0
02	I	10 346.9	5 344.9	5 106.6	238.4	37.6	200.7	51.7	58.3	45.5	71.8	79.4	64.5	4.5	10.5	3.8	5.3
	II	10 368.4	5 375.7	5 132.7	243.0	31.2	211.8	51.8	58.3	45.8	72.0	79.4	64.9	4.5	10.4	3.8	5.3
	III	10 391.9	5 405.6	5 129.6	276.1	49.5	226.5	52.0	58.3	46.1	72.2	79.5	65.2	5.1	11.9	4.2	6.2
	IV	10 411.6	5 389.0	5 057.2	331.8	53.7	278.1	51.8	57.8	46.1	72.0	78.8	65.5	6.2	13.3	5.0	7.6

	1	2	3	4	5	6	7	8	9	10	11	12	13	14	15	16
	Total resident population	Total labour force	Employ-ment	Total	Seeking 1st employ-ment	Seeking new employ-ment	Total	Male	Female	Total	Male	Female	Total	Youth under 25 years	Male	Female
				Unemployment			Participation rate			Participation rate, 15 to 64 years			Unemployment rate			

F.2.2 EMPREGO POR RAMO DE ACTIVIDADE[a] — EMPLOYMENT BY BRANCH OF ACTIVITY[a]

Fonte / Source: Instituto Nacional de Estatística, *Inquérito ao Emprego*

Milhares / Thousands

		Emprego global									Emprego por conta de outrém			
				Indústria, electricidade, gás, água e construção				Serviços						
		Total	Agricultura, silvicultura e pesca	Total	Indústria	Electricidade, gás e água	Construção	Total	Comércio	Admin. pública, ensino e saúde	Total	Agricultura, silvicultura e pesca	Indústria, electricidade, gás, água e construção	Serviços
		1	2	3	4	5	6	7	8	9	10	11	12	13
98	I	4 826.5	661.1	1 702.5	1 168.4	33.3	500.8	2 463.0	674.4	794.4	3 425.0	105.8	1 405.1	1 909.6
	II	4 888.4	670.0	1 721.8	1 176.3	33.4	512.1	2 496.6	685.2	786.9	3 469.2	107.8	1 417.1	1 943.2
	III	4 862.5	651.7	1 718.7	1 161.6	33.0	524.1	2 492.1	679.3	777.2	3 472.4	100.6	1 414.2	1 956.7
	IV	4 875.8	627.1	1 715.9	1 144.9	33.0	538.0	2 532.6	682.3	810.4	3 504.8	96.4	1 418.5	1 989.0
99	I	4 900.0	631.5	1 705.8	1 139.2	34.2	532.4	2 559.3	707.2	827.4	3 538.7	100.3	1 417.2	2 017.3
	II	4 926.3	620.7	1 692.3	1 129.2	36.3	526.8	2 613.1	708.7	845.5	3 557.7	93.5	1 406.9	2 057.4
	III	4 942.1	622.0	1 709.4	1 132.2	33.6	543.6	2 610.8	735.1	817.0	3 571.3	97.5	1 417.4	2 056.1
	IV	4 946.4	621.8	1 690.4	1 103.4	34.9	552.1	2 634.0	719.7	853.9	3 585.4	90.0	1 408.2	2 087.3
00	I	4 987.6	622.2	1 712.1	1 097.3	31.2	583.6	2 652.9	745.2	861.8	3 619.0	82.5	1 429.3	2 107.0
	II	5 016.5	632.7	1 721.1	1 098.3	29.1	593.7	2 662.7	734.5	864.5	3 646.5	91.3	1 433.3	2 121.9
	III	5 052.8	652.3	1 744.0	1 109.0	28.4	606.6	2 656.4	749.1	834.8	3 669.4	97.7	1 460.2	2 111.3
	IV	5 058.8	647.5	1 760.7	1 129.1	29.8	601.8	2 650.5	756.1	842.2	3 672.3	98.2	1 476.8	2 097.3
01	I	5 080.8	648.2	1 746.5	1 124.5	35.2	586.8	2 686.2	760.9	873.0	3 702.7	99.2	1 466.3	2 137.4
	II	5 087.6	665.6	1 707.6	1 101.0	35.3	571.3	2 714.7	778.7	865.6	3 677.3	106.1	1 415.6	2 155.8
	III	5 105.9	651.3	1 746.8	1 122.8	38.7	585.3	2 707.9	768.2	861.7	3 710.7	99.6	1 450.8	2 160.5
	IV	5 119.2	634.7	1 736.0	1 093.4	41.8	600.8	2 748.5	776.4	880.4	3 730.1	102.0	1 437.5	2 190.8
02	I	5 106.6	623.6	1 725.7	1 073.6	41.2	610.9	2 757.1	781.1	878.7	3 726.1	100.2	1 432.5	2 193.0
	II	5 132.7	639.9	1 727.0	1 072.1	38.3	616.6	2 765.6	773.5	880.0	3 732.9	101.3	1 430.5	2 200.4
	III	5 129.6	639.2	1 744.4	1 072.0	38.7	633.7	2 746.1	775.7	852.9	3 751.2	100.3	1 454.6	2 195.8
	IV	5 057.2	621.0	1 716.0	1 048.7	39.3	628.0	2 720.1	746.0	872.3	3 719.5	93.1	1 429.8	2 196.6

	1	2	3	4	5	6	7	8	9	10	11	12	16
	Total	Agriculture, forestry and fishing	Total	Industry	Electricity, gas and water	Contruction	Total	Trade	General government., education and health	Total	Agriculture, forestry and fishing	Industry, electricity, gas, water and construction	Services
			Industry, electricity, gas, water and construction				Services						
	Employment									Wage-earners			

F.2.3 EMPREGO POR SITUAÇÃO NA PROFISSÃO[(a)] — EMPLOYMENT BY CONTRACTUAL RELATIONSHIP[(a)]

Fonte / Source: Instituto Nacional de Estatística, *Inquérito ao Emprego*, Banco de Portugal

Milhares/Thousands

		Trabalho por conta própria			Trabalho por conta de outrém			
						do qual:		Outros casos
		Total	Com pessoal ao serviço	Sem pessoal ao serviço	Total	Contrato permanente)	Contrato não permanente	
		1	2	3	4	5	6	7
98	I	1 260.6	312.7	947.9	3 425.0	2 863.5	557.8	140.9
	II	1 264.4	304.0	960.4	3 469.2	2 871.4	597.8	154.9
	III	1 239.9	289.9	950.1	3 472.4	2 858.2	614.1	150.2
	IV	1 224.3	293.2	931.1	3 504.8	2 886.9	617.9	146.8
99	I	1 216.6	295.1	921.6	3 538.7	2 903.8	634.9	144.7
	II	1 227.7	297.8	929.9	3 557.7	2 901.7	656.0	141.0
	III	1 222.7	302.4	920.3	3 571.3	2 880.4	690.9	148.1
	IV	1 196.1	303.0	893.1	3 585.4	2 903.5	681.9	164.9
00	I	1 186.8	298.3	888.5	3 619.0	2 916.9	702.1	181.8
	II	1 187.9	311.9	875.9	3 646.5	2 922.0	724.5	182.1
	III	1 190.0	297.8	892.1	3 669.4	2 929.6	739.8	193.4
	IV	1 172.1	296.0	876.1	3 672.3	2 937.3	735.1	214.4
01	I	1 175.5	295.7	879.9	3 702.7	2 987.9	714.8	202.5
	II	1 280.0	318.6	961.4	3 677.3	2 940.1	737.3	130.3
	III	1 276.9	317.8	959.1	3 710.7	2 929.6	781.1	118.4
	IV	1 271.8	325.9	945.9	3 730.1	2 937.7	792.4	117.3
02	I	1 260.8	321.1	939.7	3 726.1	2 923.1	803.0	119.7
	II	1 281.2	321.7	959.4	3 732.9	2 917.5	815.4	118.6
	III	1 258.1	308.5	949.6	3 751.2	2 937.2	814.0	120.3
	IV	1 224.4	303.9	920.4	3 719.5	2 907.5	812.0	113.4

	1	2	3	4	5	6	7
	Total	With employees	Without employees	Total	Permanent contract	Fixed term	Other cases
					of which:		
	Self-employed			Employee			

F.2.4 EMPREGO POR NÚMERO DE HORAS SEMANAIS TRABALHADAS — EMPLOYMENT BY WEEKLY LABOUR TIME

Fonte / Source: Instituto Nacional de Estatística, *Inquérito ao Emprego*

Milhares / Thousands

		Total	1-5 horas	6-10 horas	11-20 horas	21-25 horas	26-30 horas	31-35 horas	36-40 horas	41-45 horas	46-50 horas	>50 horas
		1	2	3	4	5	6	7	8	9	10	11
98	I	4 826.5	35.1	90.0	245.6	121.2	142.5	447.4	2 238.8	614.4	385.8	491.5
	II	4 888.4	27.4	72.2	241.7	133.1	168.1	442.9	2 366.9	579.8	382.6	462.6
	III	4 862.5	24.1	70.7	233.8	98.7	178.1	435.0	2 473.0	523.2	386.4	428.7
	IV	4 875.8	24.5	76.5	244.4	107.4	177.0	450.0	2 560.7	468.0	382.8	371.1
99	I	4 900.0	21.9	76.5	239.3	125.4	167.3	448.3	2 601.8	453.8	379.1	371.7
	II	4 926.3	21.8	65.2	246.1	122.0	179.3	463.5	2 600.3	459.9	375.0	378.5
	III	4 942.1	23.0	65.4	220.7	133.2	182.3	457.2	2 666.6	434.9	394.1	354.2
	IV	4 946.4	22.9	75.8	235.3	140.5	172.6	490.2	2 655.4	434.2	388.2	316.8
00	I	4 987.6	20.8	71.6	245.3	133.7	178.3	539.6	2 646.5	420.6	376.5	336.6
	II	5 016.5	17.1	69.6	237.5	136.1	177.9	565.1	2 656.0	445.0	356.2	334.7
	III	5 052.8	19.6	66.7	231.1	138.8	188.1	550.0	2 717.3	424.1	343.3	343.9
	IV	5 058.8	19.6	78.9	223.7	131.3	187.5	563.8	2 776.9	389.6	344.9	309.1
01	I	5 080.8	23.2	82.8	243.1	132.6	180.7	604.5	2 722.5	415.8	342.4	317.6
	II	5 087.6	18.4	81.6	247.0	117.2	194.9	625.0	2 694.9	411.6	360.0	318.6
	III	5 105.9	18.4	77.6	228.7	119.0	180.8	636.9	2 763.5	413.6	344.3	295.8
	IV	5 119.2	25.9	72.8	227.8	121.9	186.1	640.1	2 775.2	403.2	327.9	308.3
02	I	5 106.6	25.5	84.9	236.8	125.3	172.2	635.3	2 729.2	401.8	353.3	308.0
	II	5 132.7	21.5	85.8	253.1	120.3	170.7	644.5	2 716.5	379.2	371.9	332.1
	III	5 129.6	23.3	90.5	243.9	109.5	160.0	609.3	2 751.0	376.8	383.5	340.5
	IV	5 057.2	25.4	94.2	249.0	106.7	162.7	620.4	2 701.6	348.6	360.4	336.9

	1	2	3	4	5	6	7	8	9	10	11
	Total	1-5 hours	6-10 hours	11-20 hours	21-25 hours	26-30 hours	31-35 hours	36-40 hours	41-45 hours	46-50 hours	>50 hours

F.2.5 DESEMPREGO POR DURAÇÃO DA PROCURA DE EMPREGO[a] — UNEMPLOYMENT BY JOB SEEKING TIME[a]

Fonte / Source: Banco de Portugal

Milhares / Thousands

		Total	Menos de 1 mês	1-3 meses	4-6 meses	7-11 meses	12-18 meses	19-24 meses	25 meses e mais
		1	2	3	4	5	6	7	8
98	I	296.8	19.6	58.0	43.3	41.2	36.3	15.7	82.8
	II	232.2	11.6	41.5	33.6	37.2	29.1	10.8	68.4
	III	239.1	20.8	48.0	26.3	41.5	22.2	19.0	61.2
	IV	246.5	14.9	65.5	28.5	42.8	19.7	21.0	54.1
99	I	244.3	23.6	54.8	39.8	35.5	28.1	14.5	48.0
	II	231.5	18.2	35.3	41.5	41.5	31.3	13.7	50.1
	III	217.6	21.3	44.8	24.5	43.8	17.7	17.6	47.9
	IV	213.6	20.0	49.9	26.5	36.4	18.8	17.6	44.4
00	I	226.7	19.1	48.9	34.0	35.1	24.9	8.8	56.0
	II	192.3	11.4	37.3	28.3	31.2	22.3	10.0	51.8
	III	207.1	19.2	41.7	23.4	38.6	20.0	16.2	48.0
	IV	196.2	19.3	39.9	24.8	29.3	23.4	14.3	45.2
01	I	220.8	17.6	51.5	29.6	33.2	26.2	9.8	52.9
	II	206.6	13.4	46.3	33.1	26.8	33.9	8.5	41.5
	III	213.2	23.4	47.1	25.6	30.8	27.7	15.3	41.0
	IV	221.8	23.4	56.8	22.7	32.5	24.5	18.4	37.9
02	I	238.4	22.0	62.9	37.8	22.0	34.1	13.5	41.6
	II	243.0	17.2	54.1	42.3	33.5	35.0	12.8	45.1
	III	276.1	26.1	66.6	37.1	39.0	35.5	16.3	53.1
	IV	331.8	24.3	98.2	40.6	49.0	29.8	24.2	63.8

	1	2	3	4	5	6	7	8
	Total	Less than 1 month	1-3 months	4-6 months	7-11 months	12-18 months	19-24 months	25 months or more

F.2.6 SITUAÇÃO NO MERCADO DE TRABALHO — LABOUR MARKET

Fonte / Source: Ministério para a Qualificação e o Emprego, Instituto do Emprego e Formação Profissional

		Pedidos de emprego relativos a desempregados no final do período			Pedidos de emprego relativos a desempregados ao longo do período	Oferta de emprego por satisfazer no final do período	Oferta ao longo do período	Colocações efectuadas ao longo do período
		Total	Primeiro emprego	Novo emprego				
		1	2	3	4	5	6	7
99		341 274	37 783	303 491	409 484	11 160	125 351	70 414
00		326 037	34 042	291 995	404 585	10 806	129 748	71 454
01		324 288	27 220	297 068	416 728	8 707	109 812	65 039
01	Set	317 644	29 890	287 754	43 096	12 652	10 270	6 364
	Out	323 305	30 590	292 715	46 406	11 603	9 510	6 096
	Nov	326 946	29 559	297 387	41 967	10 481	8 445	5 690
	Dez	324 288	27 220	297 068	30 484	8 707	5 705	3 933
02	Jan	337 587	27 380	310 207	48 819	9 652	9 604	5 220
	Fev	339 097	26 742	312 355	35 235	9 808	8 697	5 013
	Mar	339 622	26 097	313 525	34 934	10 105	9 034	5 399
	Abr	334 714	24 872	309 842	36 301	10 495	10 771	6 348
	Mai	326 620	23 018	303 602	34 920	9 969	9 882	6 418
	Jun	322 729	22 044	300 685	31 428	10 091	8 253	5 266
	Jul	326 593	23 519	303 074	39 431	10 211	9 368	5 263
	Ago	332 329	25 781	306 548	33 045	10 092	7 627	4 665
	Set	350 804	27 836	322 968	57 338	10 059	9 975	6 149
	Out	365 240	31 118	334 122	55 346	9 164	9 140	5 712
	Nov	379 395	31 611	347 784	46 921	9 106	7 720	4 973
	Dez	380 303	28 779	351 524	35 830	7 982	5 096	3 382
03	Jan	402 602	29 677	372 925	57 784	7 847	8 374	4 755
	Fev	412 497	30 368	382 129	44 121	8 627	8 055	4 517

	1	2	3	4	5	6	7
	Total	First job	New job	Applications for employment by the unemployed along the period	Stock of vacancies at the end of period	New vacancies	Placements
	Applications for employment by the unemployed at the end-of-period						

F.2.7 SALÁRIOS: CONTRATAÇÃO COLECTIVA[a]

Trabalhadores abrangidos e remunerações médias implícitas

WAGES: COLLECTIVE AGREEMENTS[a]

Number of workers and implicit average wage growth

Fonte / Source: Ministério para a Qualificação e o Emprego e Banco de Portugal

		Total, sem administrações públicas		Sector público empresarial				Sector privado		Sectores de actividade									
				Não financeiro		Financeiro				Agricultura		Indústria		Electricidade, gás e água		Construção		Serviços	
		Trab.	Taxa	Trab.	Taxa	Trab.	Taxa	Trab.	Taxa	Trab.	Taxa	Trab.	Taxa	Trab.	Taxa	Trab.	Taxa	Trab.	Taxa
		1	2	3	4	5	6	7	8	9	10	11	12	13	14	15	16	17	18
99		1 342 531	3.3	380	3.0	-	-	1 342 151	3.3	26 592	3.1	438 841	3.5	-	-	190 920	3.1	686 178	3.3
00		1 400 011	3.5	13 103	3.0	-	-	1 386 908	3.5	11 577	4.0	521 262	3.9	-	-	206 134	3.1	661 038	3.4
01		1 520 621	3.9	2 081	4.0	-	-	1 516 459	3.9	18 800	2.8	470 232	3.9	1 125	2.5	211 807	3.9	818 657	4.0
01	Set	3 867	4.2	-	-	-	-	3 867	4.2	-	-	2 469	3.5	-	-	-	-	1 398	5.4
	Out	47 980	4.0	-	-	-	-	47 980	4.0	-	-	9 791	4.0	-	-	-	-	38 189	4.0
	Nov	1 062	4.0	-	-	-	-	1 062	4.0	-	-	1 062	4.0	-	-	-	-	-	-
	Dez	-	-	-	-	-	-	-	-	-	-	-	-	-	-	-	-	-	-
02	Jan	931 401	3.6	-	-	-	-	931 401	3.6	11 943	4.2	287 414	3.6	-	-	211 322	3.6	420 722	3.7
	Fev	148 673	3.8	-	-	-	-	148 673	3.8	992	3.6	129 809	3.8	-	-	-	-	17 872	3.5
	Mar	6 725	3.7	-	-	-	-	6 725	3.7	-	-	62	3.0	-	-	-	-	6 663	3.7
	Abr	56 271	3.2	-	-	-	-	56 271	3.2	58	4.6	46 327	3.0	-	-	-	-	9 886	4.0
	Mai	19 750	4.0	-	-	-	-	19 750	4.0	-	-	17 376	4.1	-	-	-	-	2 374	3.2
	Jun	50 531	3.8	-	-	-	-	50 531	3.8	-	-	10 577	4.9	-	-	-	-	39 954	3.5
	Jul	10 098	3.6	-	-	-	-	10 098	3.6	1 309	3.6	5 835	3.4	-	-	-	-	2 954	3.8
	Ago	21 489	3.6	-	-	-	-	21 489	3.6	-	-	17 553	3.5	-	-	-	-	3 936	4.0
	Set	2 274	4.3	-	-	-	-	2 274	4.3	-	-	774	3.6	-	-	-	-	1 500	4.7
	Out	42 912	2.8	-	-	-	-	42 912	2.8	-	-	6 562	3.1	-	-	-	-	36 350	2.8
	Nov	1 163	3.0	-	-	-	-	1 163	3.0	-	-	1 163	3.0	-	-	-	-	-	-
	Dez	-	-	-	-	-	-	-	-	-	-	-	-	-	-	-	-	-	-
03	Jan	282 145	3.0	-	-	-	-	282 145	3.0	-	-	154 777	2.9	-	-	-	-	127 368	3.1
	Fev	416	3.5	-	-	-	-	416	3.5	-	-	-	-	-	-	-	-	416	3.5

	1	2	3	4	5	6	7	8	9	10	11	12	13	14	15	16	17	18
	Workers	Rate	Workers	Rate	Workers	Rate	Workers	Rate	Workers	Rate	Workers	Rate	Workers	Rate	Workers	Rate	Workers	Rate
	Total, excluding general government		Non-financial		Financial		Private sector		Agriculture		Industry		Electricity, gas and water		Construction		Services	
			Public enterprises						Breakdown by branch of activity									

NOTAS / NOTES

A. PRINCIPAIS INDICADORES / MAIN INDICATORS

A.2.2

(a) A designação "Índice Cambial Efectivo para Portugal" substitui a anteriormente utilizada de "Índice de Taxa de Câmbio Efectiva do Escudo" (ITCE), permanecendo a metodologia de cálculo inalterada. A metodologia utilizada encontra-se descrita em "Índice de Taxa de Câmbio Efectiva do Escudo: estudo dos ponderadores do comércio externo e apresentação de nova metodologia", *Boletim Trimestral* do Banco de Portugal, Junho de 1994./ The designation "Effective Exchange Rate Index for Portugal" replaces the former designation "Escudo Effective Exchange Rate Index" (EERI), but the underlying calculation methodology remains unchanged. The methodology is described in "Escudo Effective Exchange Rates Index: external trade weighting analysis and presentation of a new methodology", Quarterly Bulletin of Banco de Portugal, June 1994.

A.3.2

(a) Os títulos seleccionados, para os quais se calculam *"yields to maturity",* são os que, em cada momento, são considerados como de referência para o prazo dos dez anos pelos intervenientes no mercado. As taxas de rendibilidade para Portugal e para os EUA são calculadas, para cada um dos países, a partir de uma única obrigação (emitida pelos respectivos Tesouros nacionais). / The selected securities for which yields to maturity are calculated are those that, at any time, are considered to be a reference for the 10-year maturity by market participants. The yields for Portugal and for the United States are calculated for each country on the basis of one single bond (issued by the respective national Treasury).

A.3.8

(a) Para uma definição pormenorizada dos agregados monetários da área do euro, aconselha-se a consulta do artigo publicado no Boletim Mensal do BCE de Fevereiro de 1999, "Agregados monetários da área do euro e o seu papel na estratégia de política monetária do Eurosistema". / For a detailed definition of euro area monetary aggregate, see the article entitled "Euro area monetary aggregates and their role in the Eurosystem's monetary policy strategy", published in the February 1999 issue of the ECB Monthly Bulletin.

(b) Relativamente à forma de cálculo das contribuições nacionais para os agregados monetários, vide notas relativas ao quadro B.0.2./ With respect to the calculation method of national contributions to monetary aggregates, see notes to Table B.0.2.

A.3.12

Este quadro apresenta o **balanço agregado do sistema bancário - actividade consolidada** calculado por agregação simples: (i) dos balanços dos grupos financeiros, em base consolidada, que incluem no perímetro de consolidação pelo menos uma OIFM com actividade predominante em Portugal e (ii) dos balanços das OIFM, em base individual, que não são objecto de consolidação em Portugal. Não se incluem os fundos do mercado monetário. A informação utilizada tem por base um reporte numa óptica contabilística, consistente com o Plano de Contas para o Sistema Bancário e com as peças contabilísticas divulgadas publicamente pelas instituições. / This table presents the **aggregated balance sheet of the banking system – consolidated activity** calculated by simple aggregation: (i) of balance sheets, on a consolidated basis, of the financial groups that include in the consolidation perimeter at least one OMFI the principal activity of which is carried on in Portugal, and (ii) balance sheets, on an individual basis, of the OMFIs that are not consolidated in Portugal. It does not include money market funds. The information used is based on an accounting report, in line with the System of Accounts for the Banking System and with the accounting data disseminated by the institutions.

A.3.13

Este quadro apresenta o **balanço agregado do sistema bancário - actividade consolidada** - calculado por agregação simples: (i) dos balanços dos grupos financeiros, em base consolidada, que incluem no perímetro de consolidação pelo menos uma OIFM com actividade predominante em Portugal e (ii) dos balanços das OIFM, em base individual, que não são objecto de consolidação em Portugal. Não se incluem (i) as instituições com sede e/ou actividade predominante no *off-shore* da Madeira, a qual se desenvolve essencialmente com não residentes e tem uma correspondência reduzida com as condições económicas domésticas; (ii) os fundos de mercado monetário. / This table presents the **aggregated balance sheet of the banking system – consolidated activity -** calculated by simple aggregation: (i) of balance sheets, on a consolidated basis, of the financial groups that include in the consolidation perimeter at least one OMFI the principal activity of which is carried on in Portugal, and (ii) of balance sheets, on an individual basis, of the OMFIs that are not consolidated in Portugal. Excluding (i) banks having their head office and/or carrying on their activities mainly in Madeira *off-shore,* which is essencially with non-residents and with a low correspondence to domestic economic conditions; (ii) and the money market funds.

A.3.14

Este quadro apresenta a demonstração de resultados agregada do sistema bancário - actividade consolidada - calculada por agregação simples: (i) das demonstrações de resultados dos grupos financeiros, em base consolidada, que incluem no perímetro de consolidação pelo menos uma OIFM com actividade predominante em Portugal e (ii) das demonstração de resultados das OIFM, em base individual, que não são objecto de consolidação em Portugal. Não se incluem (i) as instituições com sede e/ou actividade predominante no *off-shore* da Madeira, a qual se desenvolve essencialmente com não residentes e tem uma correspondência reduzida com as condições económicas domésticas; (ii) os fundos de mercado monetário. / This table presents the profit and loss account of the banking system – consolidated activity - calculated by simple aggregation: (i) of profit and loss account , on a consolidated basis, of the financial groups that include in the consolidation perimeter at least one OMFI the principal activity of which is carried on in Portugal, and (ii) of profit and loss account , on an individual basis, of the OMFIs that are not consolidated in Portugal. Excluding (i) banks having their head office and/or carrying on their activities mainly in Madeira *off-shore,* which is essencially with non-residents and with a low correspondence to domestic economic conditions; (ii) and the money market funds.

(a) Na rubrica "resultados em empresas associadas e em filiais excluídas da consolidação" é registada a parte dos resultados gerados por empresas associadas e em filiais excluídas da consolidação, parte essa atribuível ao grupo em função da percentagem de participação detida nessas empresas. Empresas associadas são aquelas em que existe uma influência significativa na gestão, presumindo-se que tal existe quando a participação corresponda a, pelo menos, 20 por cento dos direitos de voto. Por seu lado, empresas filiais excluídas da consolidação são aquelas que prosseguem actividades incompatíveis com o objectivo das contas consolidadas, nomeadamente as empresas comerciais, industriais, agrícolas e de seguros./ The item "income from affiliated companies and subsidiaries excluded from consolidation" records income generated by affiliated companies and subsidiaries excluded from consolidation, which is attributable to the group according to the percentage of shares held in these companies.

Affiliated companies are companies whose management is under significant influence, assuming that this situation occurs when shares held correspond to, at least, 20 per cent of the voting rights. In addition, affiliated companies excluded from consolidation are companies whose activities are incompatible with the objective of consolidated accounts, namely commercial, industrial, agricultural and insurance corporations

(b) O resultado antes de interesses minoritários permite ter uma medida mais rigorosa dos resultados gerados por todo o activo consolidado, devendo por isso ser utilizado para efeitos de comparação com a rendibilidade em base individual./ Income before minority interests enables a more accurate measure of income generated by all consolidated assets and, therefore, it should be used in order to compare income with profitability on an individual basis.

A.4.1 a A.4.5

De acordo com a metodologia seguida nas Estatísticas da Balança de Pagamentos deve ter-se em consideração a seguinte sectorização institucional :

Autoridades monetárias - inclui o Banco de Portugal e o Tesouro, até Dezembro de 1998. A partir de Janeiro 1999 inclui, apenas, o Banco de Portugal. Esta alteração surge na sequência do estipulado no Tratado da Comunidade Europeia, cujos artigos 105(2) e 116(3) conferem ao Eurosistema, composto pelo Banco Central Europeu e pelos bancos centrais nacionais da zona do euro, o direito exclusivo de detenção e gestão das reservas oficiais dos Estados membros desde o início da fase III da UEM.

Administrações públicas - a partir de Janeiro 1999 inclui o Tesouro.

Instituições financeiras monetárias - exclui o Banco de Portugal;

Outros intermediários financeiros e auxiliares financeiros - inclui, nomeadamente, Sociedades de Investimento, Sociedades financeiras de corretagem, Sociedades gestoras de património e Sociedades de desenvolvimento regional;

Particulares - inclui as famílias e as instituições sem fim lucrativo ao serviço das famílias.

According to the Balance of Payments methodologies the following institutional sectors coverage should be considered:

Monetary authorities - up to December 1998, includes the Banco de Portugal and the Treasury. From January 1999 onwards, includes only the Banco de Portugal. In accordance with the institucional arrangements in the Treatestablishing the European Community, namely its articles 105(2) and 116(3), only the Eurosystem, composed of the ECB and the national central banks participating in the single currency, has the exclusive right to hold and manage the official foreign reserves of the Member States from the beginning of Stage Three of EMU.

General government - from January 1999 onwards includes the Treasury.

Monetary financial institutions - does not include the Banco de Portugal;

Other financial intermediaries and financial auxiliaries - includes, namely, Dealers, Wealth managing companies and Regional Development companies;

Private individuals - includes households and non-profit institutions serving households.

(a) Na Balança Financeira um sinal negativo (positivo) corresponde a um aumento líquido (diminuição líquida) de activos ou a uma diminuição líquida (aumento líquido) de passivos. / A minus (plus) sign means a net increase (net decrease) on the assets and a net decrease (net increase) on the liabilities.

B. ESTATÍSTICAS MONETÁRIAS E FINANCEIRAS / MONETARY AND FINANCIAL STATISTICS

Emissão monetária

Até Dezembro de 2001, o valor de emissão monetária divulgada no Balanço do Banco de Portugal corresponde à responsabilidade pela emissão de notas e moedas denominadas em escudos. A partir de Janeiro de 2002, com a entrada em circulação do euro, a emissão monetária divulgada, passa a relevar as seguintes responsabilidades:

- Até Dezembro 2002 inclui notas e moedas denominadas em escudos, ainda não recolhidas.
- Moedas denominadas em euros colocadas pelo Banco de Portugal, cujo volume anual de emissão se encontra sujeito a aprovação prévia do Banco Central Europeu (BCE).
- Responsabilidade legalmente atribuída pela emissão de notas denominadas em euros, cuja forma de determinação é em seguida referida.

Método de determinação da responsabilidade pela emissão de notas denominadas em euros

Mensalmente, o total de notas em circulação é afectado aos bancos centrais pertencentes ao Eurosistema, de acordo com a seguinte tabela de repartição, que consta da decisão do Banco Central Europeu (BCE) de 6 de Dezembro de 23001 relativa à emssão de notas de euro (BCE/2001/15):

Membros do Eurosistema*	%
Banco Central Europeu**	8.0000%
National Bank van België / Banque Nationale de Belgique	3.2550%
Deutsche Bundesbank	27.8215%
Bank of Greece	2.3360%
Banco de España	10.1020%
Banque de France	19.1210%
Central Bank of Ireland	0.9650%
Banca d'Italia	16.9190%
Banque Centrale du Luxembourg	0.1695%
De Nederlandsche Bank	4.8595%
Oesterreichische Nationalbank	2.6800%
Banco de Portugal	2.1845%
Suomen Pankki	1.5870%

* As percentagens atribuídas aos Bancos Centrais Nacionais (BCN) correspondem à afectação de 92% do total de notas emitidas, de acordo com a participação no capital social do BCE.

** As tarefas de colocação em circulação e retirada de circulação de todas as notas de euros encontram-se confiadas aos BCN.

A contrapartida deste ajustamento, isto é, a diferença entre o valor de notas legalmente emitidas e o montante de notas efectivamente colocado, dá origem a uma posição Intra-Eurosistema, que para efeitos de reporte estatístico, é reflectida, em termos líquidos, em activos ou passivos diversos, consoante o respectivo sinal.

Notes and coins

Up to December 2001, the value of notes and coins shown in the Balance Sheet of the Banco de Portugal corresponds to the liabilities in respect of the issue of banknotes and coins denominated in escudos. From January 2002 onwards, with the introduction of the euro banknotes and coins, the notes and coins item includes the following liabilities:

- Up to December 2002 includes notes and coins denominated in escudos, not yet withdrawn from circulation.
- Euro-denominated coins put into circulation by Banco de Portugal, whose annual volume of issue must be previously approved by the European Central Bank (ECB).
- Legal liability in respect of the issue of euro-denominated banknotes, which is determined as follows.

Calculation method of liabilities in respect of the issue of euro-denominated banknotes

On a monthly basis, the total value of banknotes in circulation is assigned to central banks participating in the Eurosystem, according to the banknotes allocation key mentioned in the Decision of the European Central Bank of 6 December 2001 on the issue of euro banknotes (ECB/2001/15):

*Members of the Eurosytem**	%
European Central Bank**	8.0000%
National Bank van België / Banque Nationale de Belgique	3.2550%
Deutsche Bundesbank	27.8215%
Bank of Greece	2.3360%
Banco de España	10.1020%
Banque de France	19.1210%
Central Bank of Ireland	0.9650%
Banca d'Italia	16.9190%
Banque Centrale du Luxembourg	0.1695%
De Nederlandsche Bank	4.8595%
Oesterreichische Nationalbank	2.6800%
Banco de Portugal	2.1845%
Suomen Pankki	1.5870%

* National central bank's percentage shares correspond to the assignment of 92% of the total value of banknotes issued, in accordance with the key for subscription of the ECB's capital.

** NCBs are entrusted with putting into and withdrawing from circulation all euro banknotes.

The counterpart to this adjustment, i.e. the difference between the value of legally issued banknotes and the amount of banknotes actually placed, gives rise to an intra-Eurosystem position, which, for statistical reporting purposes, is reflected, in net terms, in remaining assets or liabilities, according to the respective sign.

B.0.1 e B.0.3

(a) Para uma definição pormenorizada dos agregados monetários da área do euro, aconselha-se a consulta do artigo publicado no Boletim Mensal do BCE de Fevereiro de 1999, "Agregados monetários da área do euro e o seu papel na estratégia de política monetária do Eurosistema"./ For a detailed definition of euro area monetary aggregate, see the article entitled "Euro area monetary aggregates and their role in the Eurosystem's monetary policy strategy", published in the February 1999 issue of the ECB Monthly Bulletin.

B.0.2 e B.0.4

(a) As contribuições nacionais, tal como o nome indica, reflectem o contributo do sector monetário residente (Banco de Portugal e Outras IFM residentes) para os agregados da àrea do euro, não podendo ser interpretados como correspondendo a valores autónomos nacionais. O respectivo cálculo, efectuado de acordo com um método harmonizado ao nível da área do euro, caracteriza-se por garantir que a agregação das contribuições nacionais e da contribuição do Banco Central Europeu, é idêntica ao valor obtido para o conjunto da área euro. Em termos práticos, este método de cálculo corresponde a consolidar / anular as posições face ao sector monetário residente, em Portugal e nos outros países da área euro, no balanço agregado do sector monetário residente (nacional). Em seguida, a título ilustrativo, apresenta-se o conteúdo das diversas componentes das contribuições nacionais para os agregados monetários:

Contribuição nacional para a circulação monetária: corresponde à emissão monetária do Banco de Portugal deduzida de notas e moedas denominadas em euros. A partir de Janeiro de 2002 com a entrada em circulação do euro, a contribuição nacional para a moeda em circulação passa a incluir a responsabilidade legalmente atribuída pela emissão de notas denominadas em euros (vide conceito de "emissão monetária") que corresponde a uma percentagem fixa do total de notas denominadas em euros em circulação.

Contribuição nacional para as componentes relativas a depósitos e equiparados (Passivos à vista; *Outros depósitos e equiparados até dois anos (excepto passivos à vista, depósitos com pré aviso e acordos de recompra)*; *Depósitos com pré-aviso até 3 meses, Acordos de recompra): Corresp*onde às responsabilidades de sector monetário residente face ao sector não monetário (excluindo administração central) residente na área do euro.

Contribuição nacional para as componentes que representam responsabilidades pela emissão de titulos: corresponde à responsabilidade do sector monetário residente pela emissão de títulos, deduzida dos montantes na posse de residentes em países fora da área do euro e dos títulos de natureza idêntica emitidos por IFM residentes em países da área do euro em carteira do sector monetário residente (nacional).

National contributions, as the name suggests, reflect the contribution of the resident monetary sector (Banco de Portugal and other resident MFIs) to the euro area aggregates, and cannot be interpreted as corresponding to national autonomous amounts. Their calculation, which is harmonized across the euro area, ensures that the aggregation of the national contributions and the contribution of the European Central Bank, is identical to the amount calculated for the euro area as a whole. In practical terms, this calculation method corresponds to the consolidation / netting out of the positions vis-à-vis the resident monetary sector, in Portugal and in the other euro area countries, in the aggregated balance sheet of the (national) resident monetary sector. For explanatory purposes, the content of the various components of national contributions to monetary aggregates is presented below:

National contribution to currency in circulation: corresponds to the issue of currency by Banco the Portugal minus banknotes and coins denominated in euro. From January 2002 onwards, with the introduction of the euro banknotes and coins, national contribution to the currency in circulation includes legal liabilities in respect of the issue of euro-denominated banknotes (see the "notes and coins" concept), which corresponds to a fixed percentage of euro-denominated banknotes in circulation.

National contribution to deposits and deposit-like instruments components (Overnight deposits; *Other deposits and deposit-like instruments up to two years (except overnight deposits, deposits redeemable at notice and repurchase agreements); Deposits redeemable at notice up to 3 months, Repurchase agreements)*: corresponds to the resident monetary sector liabilities vis-à-vis the euro area resident non-monetary sector (excluding central government).

National contribution to components representing liabilities in respect of securities issued: corresponds to the resident monetary sector liability in respect of securities issued, minus amounts held by non-euro area residents and securities of a similar nature issued by euro area MFIs held by the (national) resident monetary sector.

B.3.0

Este quadro constitui um **balanço consolidado das outras instituições financeiras monetárias (OIFM) residentes**. O conceito estatístico de instituição financeira monetária (IFM) é aplicado de forma harmonizada em todos os países da União Europeia. O sector das OIFM é constituído pelas IFM excluindo os bancos centrais nacionais. Assim, em Portugal, o sector das OIFM não inclui o Banco de Portugal, sendo constituído por todos os outros bancos (incluindo a Caixa Geral de Depósitos), caixas económicas, caixas de crédito agrícola mútuo e fundos do mercado monetário. Note-se que as restantes instituições de crédito (sociedades de investimento, sociedades de locação financeira, sociedades de *factoring* e sociedades financeiras para aquisições a crédito) encontram-se classificadas do ponto de vista estatístico como outros intermediários financeiros (um subgrupo estatístico das instituições financeiras não monetárias (IFNM)), não sendo, desta forma, abrangidas pelo conceito de OIFM. / This table is a **consolidated balance sheet of resident other monetary financial institutions (OMFIs)**. The statistical concept of monetary financial institution (MFI) has been harmonised across all European Union countries. The OMFI sector consists of MFIs excluding national central banks. Therefore, in Portugal, the OMFI sector does not include the Banco de Portugal and consists of all other banks (including the Caixa Geral de Depósitos), savings banks, mutual agricultural credit banks and money market funds. It should be noted that the other credit institutions (investment companies, financial leasing companies,

factoring companies and credit-purchase financing companies), from a statistical perspective, are classified as other financial intermediaries (a statistical subgroup of non-monetary financial institutions (NMFIs)) and therefore are not covered by the OMFI concept.

B.8.2.1.1

(a) Inclui informação dos Intermediários Financeiros supervisionados pelo Banco de Portugal, ou seja, exclui nomeadamente as Sociedades Gestoras de Participações Sociais que controlam as Empresas de Seguros. / Includes data on Financial Intermediaries supervised by the Banco de Portugal, namely it does not include Financial Holding Companies that control Insurance Companies

B.8.2.1.2

(a) Inclui informação dos Auxiliares Financeiros supervisionados pelo Banco de Portugal, ou seja, exclui nomeadamente os Auxiliares de Seguros e as Sociededes e as Sociedades Gestoras de Fundos de Pensões./ Includes data on Financial Auxiliaries supervised by the Banco de Portugal, namely it does not include Insurance Financial Auxiliaries and Pension Fund Managing Companies.

B.8.2.2.1 a B.8.2.3.3

(a) Inclui informação dos Outros Intermediários Financeiros e Auxiliares Financeiros supervisionados pelo Banco de Portugal, ou seja, exclui nomeadamente as Sociedades Gestoras de Participações Sociais que controlam as Empresas de Seguros, os Auxiliares de Seguros e as Sociedades Gestoras de Fundos de Pensões. / Includes data on Other Financial Intermediaries and Financial Auxiliaries supervised by the Banco de Portugal, namely it does not include Financial Holding Companies that control Insurance Companies, Insurance Financial Auxiliaries and Pension Fund Managing Companies.

B.8.3.5

(a) Inclui informação das Sociedades Gestoras de Participações Sociais do Sector Financeiro supervisionados pelo Banco de Portugal, isto é , exclui as Sociedades Gestoras Participações Sociais que controlam empresas de Seguros. / Includes data on Financial Holding Companies supervised by the Banco de Portugal, so it excludes Financial Holding Companies that control Insurance Companies.

B.9.1.1, B.9.1.2, B.9.1.3

(a) A informação relativa aos montantes e à taxa média ponderada pelos montantes não toma em consideração operações de montante igual ou superior a 1 milhão de euros. / Data on turnovers and weighted average rates only takes into account operations above one million euros.

(b) As séries estatísticas que constam destes quadros têm periodicidades dária e mensal (calendário). / The figures in these tables are calculated on a daily and monthly (according to the calendar) basis.

C. ESTATÍSTICAS DA BALANÇA DE PAGAMENTOS / BALANCE OF PAYMENTS STATISTICS

De acordo com a metodologia seguida nas Estatísticas da Balança de Pagamentos deve ter-se em consideração a seguinte sectorização institucional:

Autoridades monetárias - inclui o Banco de Portugal e o Tesouro, até Dezembro de 1998. A partir de Janeiro 1999 inclui, apenas, o Banco de Portugal. Esta alteração surge na sequência do estipulado no Tratado da Comunidade Europeia, cujos artigos 105(2) e 116(3) conferem ao Eurosistema, composto pelo Banco Central Europeu e pelos bancos centrais nacionais da zona do euro, o direito exclusivo de detenção e gestão das reservas oficiais dos Estados membros desde o início da fase III da UEM.

Administrações públicas - a partir de Janeiro 1999 inclui o Tesouro;

Instituições financeiras monetárias - exclui o Banco de Portugal;

Outros intermediários financeiros e auxiliares financeiros - inclui, nomeadamente, Sociedades de Investimento, Sociedades financeiras de corretagem, Sociedades gestoras de património e Sociedades de desenvolvimento regional;

Particulares - inclui as famílias e as instituições sem fim lucrativo ao serviço das famílias.

According to the Balance of Payments methodologies the following institutional sectors coverage should be considered:

Monetary authorities - up to December 1998, includes the Banco de Portugal and the Treasury. From January 1999 onwards, includes only the Banco de Portugal. In accordance with the institucional arrangements in the Treaty establishing the European Community,namely its articles 105(2) and 116(3), only the Eurosystem, composed of the ECB and the national central banks participating in the single currency, has the exclusive right to hold and manage the official foreign reserves of the Member States from the beginning of Stage Three of EMU.

General government - from January 1999 onwards includes the Treasury.

Monetary financial institutions - does not include the Banco de Portugal;

Other financial intermediaries and financial auxiliaries - includes, namely, Dealers, Wealth managing companies and Regional Development companies;

Private individuals - includes households and non-profit institutions serving households.

C.2.1

(a) Na balança financeira um sinal negativo (positivo) corresponde a um aumento líquido (diminuição líquida) de activos ou a uma diminuição líquida (aumento líquido) de passivos. / A minus (plus) sign means a net increase (net decrease) on the assets and a net decrease (net increase) on the liabilities.

D. ESTATÍSTICAS CAMBIAIS / EXCHANGE RATE STATISTICS

D.1.1.1

(a) Foram introduzidas nestes quadros, a partir de Outubro de 2000, as cotações médias mensais do euro em relação ao rand da África do Sul, won da Coreia do Sul, dólar de Hong Kong, coroa da Islândia, lev da Bulgária, coroa da Eslováquia, lira de Malta, leu da Roménia, lira turca, dólar de Singapura, lats da Letónia e litas da Lituânia, calculadas a partir das cotações de referência diárias do BCE. / From October 2000 onwards these tables include the euro average exchange rate against the South African rand, South Korean won, Hong Kong dollar, Iceland krona, Bulgarian lev, Slovak koruna, Maltese lira, Romania leu, Turkish lira, Singapore dollar, Latvian lats and Lithuanian litas, calculated from the daily reference exchange rates of the ECB.

D.1.1.2

(a) As cotações mensais de fim de período do euro em relação ao rand da África do Sul, won da Coreia do Sul, dólar de Hong Kong, coroa da Islândia, lev da Bulgária, coroa da Eslováquia, lira de Malta, leu da Roménia, lira turca e dólar de Singapura são, a partir de Outubro de 2000, obtidas a partir das cotações diárias da responsabilidade do BCE. Entre Janeiro de 1999 e Outubro de 2000, a cotação de fim de período destas divisas em relação ao euro era divulgada pelo Banco de Portugal nos quadros D.1.4 (Taxas de Câmbio do euro em relação a outras moedas). / The end-of-period monthly euro exchange rates against the South African rand, South Korean won, Hong Kong dollar, Iceland krona, Bulgarian lev, Slovak koruna, Maltese lira, Romania leu, Turkish lira and Singapore dollar from October 2000 onwards are obtained from daily average exchange rates of the ECB's responsibility. Between January 1999 and October 2000, the end-of-period exchange rate of these currencies against the euro was disclosed by the Banco de Portugal in Tables D.1.4 (Euro exchange rates against other currencies).

D.1.2.1 e D.1.2.2

(a) A designação "Índice Cambial Efectivo para Portugal" substitui a anteriormente utilizada de "Índice de Taxa de Câmbio Efectiva do Escudo" (ITCE), permanecendo a metodologia de cálculo inalterada. A metodologia utilizada encontra-se descrita em "Índice de Taxa de Câmbio Efectiva do Escudo: estudo dos ponderadores do comércio

externo e apresentação de nova metodologia", *Boletim Trimestral* do Banco de Portugal, Junho de 1994. / The designation "Effective Exchange Rate Index for Portugal" replaces the former designation "Escudo Effective Exchange Rate Index" (EERI), but the underlying calculation methodology remains unchanged. The methodology is described in "Escudo Effective Exchange Rate Index: external trade weighting analysis and presentation of a new methodology", *Quarterly Bulletin* of the Banco de Portugal, June 1994.

(b) DSE - Direito de Saque Especial / SDR - Special Drawing Right.

(c) Média dos *fixings* AM e PM de Londres. / Average of the London AM and PM fixings.

D.1.3

(a) O cálculo destas séries tem subjacente as cotações do dólar face a cada moeda (preços médios recolhidos no último dia útil do mês, cerca das 13.30h) e a taxa de referência do euro face ao dólar (fonte: BCE, último dia útil do mês). / The calculation of these series is based on the US dollar exchange rate vis-à-vis each currency (average prices on the last working day of the month, at 1:30 PM) and the euro reference rate vis-à-vis the US dollar (source: ECB, last working day of the month).

(b) Em 1 de Dezembro de 1999, introdução do Kwanza (AOA), equivalendo a 1 000 000 do anterior Kwanza reajustado (AOR) / On 1 December, 1999, issue of Kwanza (AOA) equivalent to 1 000 000 of the previous Readjusted Kwanza (AOR).

(c) Franco da Comunidade Financeira Africana (Franco CFA - BEACO) – Autoridade responsável: Banque Centrale des États de l'Afrique de l'Ouest - cotação para: Benim, Costa do Marfim, Burkina-Faso, Senegal, Niger, Togo, Mali e Guiné-Bissau. No caso da Guiné-Bissau, o franco apenas foi introduzido como moeda oficial em 2 de Maio de 1997, em substituição do Peso da Guiné-Bissau. / African Financial Community Franc (CFA Franc BEACO) – Responsible authority: Banque Centrale des États de l'Afrique de l'Ouest - quotation for: Benin, Cote d'Ivoire, Burkina-Faso, Senegal, Niger, Togo, Mali and Guinea-Bissau. In Guinea-Bissau, the franc was only introduced as the official currency on 2 May 1997, replacing the Guinea-Bissau Peso.

(d) Franco da Comunidade Financeira Africana (Franco CFA - BEAC) – Autoridade responsável: Banque Centrale des États de l'Afrique Centrale - cotação para: Camarões, República Centro-Africana, Congo, Gabão, Chade e Guiné Equatorial. / African Financial Community Franc (Franco CFA - BEAC) – Responsible authority: Banque Centrale des États de l'Afrique Centrale - quotation for: Cameroon, Central African Republic, Congo, Gabon, Chade and Equatorial Guinea.

(e) Sistema de câmbios múltiplos. Paridade fixa face ao dólar dos Estados Unidos. A partir de 1 de Julho de 1999, paridade fixa face ao euro para as transacções com a União Europeia. / Multiple exchange rates system. Fixed parity against the US Dollar. Since 1 July 1999, fixed parity against the euro for transactions with the European Union.

(f) A partir de Janeiro de 2001 deu-se a adopção do dólar dos Estados Unidos em substituição do sucre. / The sucre was substituted by the US dollar since January 2001.

(g) No final de Março de 1999, o Franco Congolês passou a ser cotado como moeda da República Democrática do Congo, em substituição do anterior Novo Zaire. Foi estabelecida a paridade entre as duas moedas de 1:100000. / At the end of March 1999, the Franc Congolais started to be quoted as the currency of Congo Democratic Republic, replacing the previous New Zaire. A parity of 1:100000 was established between the two currencies.

(h) Até Dezembro 2002 - cotações do Afghani (AFA) / Until December 2002 - Afghani rates (AFA). Desde Janeiro 2003 - cotações do Afghani (AFN) / Since January 2003 - Afghani rates (AFN).

(i) Introdução, a partir de 7 de Outubro de 2002, de uma nova moeda Afghani (AFN) com a paridade de 1 AFN = 1000 AFA. A circulação da antiga moeda cessou em 2 de Janeiro de 2003. / Introduction, from October 7,2002, of a new currency Afghani (AFN) with the parity of 1 AFN = 1000 AFA rates. The circulation of the old currency finished on January 2, 2003.

D.2.1, D.2.2, D.2.3, D.2.4

(a) Valor bruto dos montantes nominais ou nocionais das transacções contratadas durante o mês a que se refere o inquérito, corrigidos da duplicação resultante das transacções efectuadas no mercado interbancário doméstico. Em Abril de 1995, o inquérito à Actividade dos Mercados de Câmbios alargou o seu âmbito, abrangendo informação mais detalhada sobre o mercado de derivados, e a sua periodicidade passou de trimestral a semestral. A partir de Abril de 1999, na sequência da criação do euro, as séries relativas às transacções envolvendo as denominações legais do euro foram descontinuadas. Em Abril de 2001, o inquérito alterou a periodicidade para anual e passou também a cobrir informação individualizada sobre as transacções com contrapartes da zona euro. Nos inquéritos realizados até Janeiro de 1995 (inclusive), as sucursais financeiras nas zonas *off-shore* da Madeira e Açores foram consideradas entidades não residentes, não tendo sido directamente inquiridas. A partir de Abril de 1995, estas sucursais *off-shore* passaram a ser consideradas entidades financeiras residentes e todas as operações que efectuam no âmbito do inquérito são reportadas conjuntamente com as da respectiva sede./ Gross nominal or notional principal amounts of transactions concluded during the survey's month, net of local inter-dealer double-counting. In April 1995, the survey of Foreign Exchange Market Activity was significantly expanded to include a comprehensive coverage of foreign exchange and interest rate derivatives markets and its frequency was changed from quarterly to semi-annual. As from April 1999, following the creation of the euro, statistical series concerning the euro legacy currencies were discontinued. In April 2001, the survey's frequency was changed to annual and separate data on transactions carried out with euro area counterparties started to be collected. In the surveys undertaken until January 1995 (inclusive), the off-shore branches at Madeira and Azores were considered as non-resident entities. For that reason they did not take part in the survey. As from April 1995, these entities have been considered as residents and all their transactions are jointly reported with those of their head offices.

(b) Valores convertidos em unidades de dólares dos EUA, às taxas de câmbio diárias de referência divulgadas pelo Banco de Portugal do dia da contratação da transacção, e divididos pelo número de dias do mês em que os mercados cambial e de derivados portugueses tenham estado abertos. / Values converted into US dollars using the reference exchange rates disclosed by Banco de Portugal prevailing on the date of the trade and divided by the number of days in the month when the Portuguese foreign exchange and derivatives markets were open.

(c) Transaccionados em balcão / Over-the-counter.

(d) Incluem os *cross-currency interest rate swaps.* / Include the cross-currency interest rate swaps.

(e) Inclui uma categoria residual de outros produtos derivados cambiais OTC, que não surge discriminada nos quadros. / Includes a residual category of other OTC foreign exchange derivatives instruments, which is not separately disclosed.

(f) As transacções de opções e futuros cambiais em bolsa não surgem discriminadas em separado nos quadros, embora sejam cobertas pelo inquérito, devido ao seu peso residual. / Due to its residual share, the exchange-traded foreign exchange options and futures are not separately disclosed, although they are covered by the survey.

D.2.5, D.2.6, D.2.7, D.2.8

(a) Valores brutos, nominais ou nocionais, dos montantes em carteira, corrigidos da duplicação resultante das posições detidas no mercado interbancário doméstico. Os dados relativos às posições só começaram a ser recolhidos a partir de Abril de 1995, quando o

inquérito à Actividade dos Mercados de Câmbios alargou o seu âmbito, abrangendo informação mais detalhada sobre o mercado de derivados, e a sua periodicidade passou de trimestral a semestral. A partir de Abril de 1999, na sequência da criação do euro, as séries relativas às transacções envolvendo as denominações legais do euro foram descontinuadas. Em Abril de 2000, o inquérito passou a cobrir informação sobre as posições em aberto de derivados sobre acções e mercadorias e de derivados de crédito. Em Abril de 2001, o inquérito alterou a periodicidade para anual e passou também a cobrir informação individualizada sobre as posições com contrapartes da zona euro. As posições de opções e futuros cambiais em bolsa não surgem discriminadas em separado nos quadros, embora sejam cobertas pelo inquérito, devido ao seu peso residual. As sucursais financeiras nas zonas *off-shore* da Madeira e Açores são consideradas entidades financeiras residentes e todas as operações que efectuam no âmbito do inquérito são reportadas conjuntamente com as da respectiva sede. / Gross nominal or notional amounts outstanding net of local inter-dealer double-counting. Data on amounts outstanding only started to be collected as from April 1995, when the survey of Foreign Exchange Market Activity was significantly expanded to include a comprehensive coverage of derivatives market and its frequency was changed from quarterly to semi-annual. As from April 1999, following the creation of the euro, statistical series concerning the euro legacy currencies were discontinued. In April 2000, the survey started to collect data on amounts outstanding of equity, commodity and credit derivatives, although they are not disclosed. In April 2001, the survey's frequency was changed to annual and separate data on amounts outstanding vis-à-vis euro area counterparties started to be collected. The off-shore branches at Madeira and Azores are considered as residents and all their transactions are jointly reported with those of their head offices.

(b) Transaccionados em balcão. / Over-the-counter.

(c) Incluem os *cross-currency interest rate swaps.* / Include the cross-currency interest rate swaps.

(d) Inclui uma categoria residual de outros produtos derivados cambiais OTC, que não surge discriminada nos quadros. / Includes a residual category of other OTC foreign exchange derivatives instruments, which is not separately disclosed.

(e) As transacções de opções e futuros cambiais em bolsa não surgem discriminadas em separado nos quadros, embora sejam cobertas pelo inquérito, devido ao seu peso residual. / Due to its residual share, the exchange-traded foreign exchange options and futures are not separately disclosed, although they are covered by the survey.

D.2.9, D.2.10

(a) Valor bruto dos montantes nominais ou nocionais das transacções contratadas durante o mês a que se refere o inquérito, corrigidos da duplicação resultante das transacções efectuadas no mercado interbancário doméstico. Os dados relativos às transacções de derivados sobre taxas de juro só começaram a ser recolhidos a partir de Abril de 1995, quando o inquérito à Actividade dos Mercados de Câmbios alargou o seu âmbito, abrangendo informação mais detalhada sobre o mercado de derivados, e a sua periodicidade passou de trimestral a semestral. A partir de Abril de 1999, na sequência da criação do euro, as séries relativas às transacções envolvendo as denominações legais do euro foram descontinuadas. Em Abril de 2001, o inquérito alterou a periodicidade para anual e passou também a cobrir informação individualizada sobre as transacções com contrapartes da zona euro. Nos inquéritos realizados até Janeiro de 1995 (inclusive), as sucursais financeiras nas zonas *off-shore* da Madeira e Açores foram consideradas entidades não residentes, não tendo sido directamente inquiridas. A partir de Abril de 1995 as sucursais financeiras nas zonas *off-shore* da Madeira e Açores são consideradas entidades financeiras residentes e todas as operações que efectuam no âmbito do inquérito são reportadas conjuntamente com as da respectiva sede. / Gross nominal or notional principal amounts of transactions concluded during the survey's month, net of local inter-dealer double-counting. Data on single-currency interest rate derivatives only started to be collected as from April 1995, when the survey of Foreign Exchange Market Activity was significantly expanded to include a comprehensive coverage of derivatives market and its frequency was changed from quarterly to semi-annual. As from April 1999, following the creation of the euro, statistical series concerning the euro legacy currencies were discontinued. In April 2001, the survey's frequency was changed to annual and separate data on transactions carried out with euro area counterparties started to be collected. In the surveys undertaken until January 1995 (inclusive), the off-shore branches at Madeira and Azores were considered as non-resident entities. For that reason they did not take part in the survey. As from April 1995, these entities have been considered as residents and all their transactions are jointly reported with those of their head offices.

(b) Valores convertidos em unidades de dólares dos EUA, às taxas de câmbio diárias de referência divulgadas pelo Banco de Portugal do dia da contratação da transacção, e divididos pelo número de dias do mês em que os mercados cambial e de derivados portugueses tenham estado abertos. / Values converted into US dollars using the reference exchange rates disclosed by Banco de Portugal prevailing on the date of the trade and divided by the number of days in the month on which the Portuguese foreign exchange and derivatives markets were open.

(c) Transaccionados em balcão. / Over-the-counter.

(d) Inclui uma categoria residual de outros produtos derivados sobre taxas de juro OTC, que não surge discriminada nos quadros. / Includes a residual category of other OTC foreign exchange derivatives instruments, which is not separately disclosed.

(e) Contratos transaccionados na Bolsa de Derivados do Porto, até à sua extinção em 2000. / Contracts traded in the Oporto Derivatives Exchange until their termination in 2000.

D.2.11, D.2.12

(a) Valores brutos, nominais ou nocionais, dos montantes em carteira, corrigidos da duplicação resultante das posições detidas no mercado interbancário doméstico. Os dados relativos às posições só começaram a ser recolhidos a partir de Abril de 1995, quando o inquérito à Actividade dos Mercados de Câmbios alargou o seu âmbito, abrangendo informação mais detalhada sobre o mercado de derivados e tendo a sua periodicidade passado de trimestral a semestral. A partir de Abril de 1999, na sequência da criação do euro, as séries relativas às transacções envolvendo as denominações legais do euro foram descontinuadas. Em Abril de 2000, o inquérito passou a cobrir informação sobre as posições em aberto de derivados sobre acções e mercadorias e de derivados de crédito. Em Abril de 2001, o inquérito alterou a periodicidade para anual e passou também a cobrir informação individualizada sobre as posições com contrapartes da zona euro. As sucursais financeiras nas zonas *off-shore* da Madeira e Açores são consideradas entidades financeiras residentes e todas as operações que efectuam no âmbito do inquérito são reportadas conjuntamente com as da respectiva sede. / Gross nominal or notional amounts outstanding net of local inter-dealer double-counting. Data on amounts outstanding only started to be collected as from April 1995, when the survey of Foreign Exchange Market Activity was significantly expanded to include a comprehensive coverage of derivatives market and its frequency was changed from quarterly to semi-annual. As from April 1999, following the creation of the euro, statistical series concerning the euro legacy currencies were discontinued. In April 2000, the survey started to collect data on amounts outstanding of equity, commodity and credit derivatives, although they are not disclosed. In April 2001, the survey's frequency was changed to annual and separate data on amounts outstanding vis-à-vis euro area counterparties started to be collected. The off-shore branches at Madeira and Azores are considered as resident and all their transactions are jointly reported with those of their head offices.

(b) Transaccionadas em balcão. / Over-the-counter.

(c) Inclui uma categoria residual de outros produtos derivados sobre taxas de juro OTC, que não surge discriminada nos quadros. / Includes a residual category of other OTC foreign exchange derivatives instruments, which is not separately disclosed.

(d) Contratos transaccionados na Bolsa de Derivados do Porto, até à sua extinção em 2000. / Contracts traded in the Oporto Derivatives Exchange until their termination in 2000.

E. FINANÇAS PÚBLICAS / PUBLIC FINANCE STATISTICS

(a) Despesas do Estado segundo a classificação económica. Os valores intra-anuais referem-se a despesas autorizadas. / State expenditures according to the economic classification. Intra-annual figures refer to authorized expenditures.

F. ESTATÍSTICAS GERAIS / GENERAL STATISTICS

F.1.1

(a) Entre parêntesis, os pesos de cada sector. / Sectoral weights presented in brackets.

F.1.2

(a) Entre parêntesis, os pesos de cada sector. / Sectoral weights presented in brackets.

F.1.3, F.1.4, F.1.5, F.1.6, F.1.7

(a) Os saldos de respostas extremas correspondem à diferença entre as percentagens de resposta positiva e negativa. / Percentage balance is the difference between positive and negative answers.

F.1.10

(a) (1, 3, 5, 7) Inclui construções novas, ampliações, transformações e restaurações de edifícios. / Includes new buildings, additions and alterations to existing buildings.

F.1.11

(a) Os saldos de respostas extremas correspondem à diferença entre as percentagens de resposta positiva e negativa. / Percentage balance is the difference between positive and negative answers.

F.1.12

(a) (1-3) Emissão. / Power emission. (6) Consumo total, referido a emissão (inclui emissão total, trocas com o estrangeiro, recepção de autoprodutores, abatidos do consumo em bombagem hidro-eléctrica). / Total consumption, emission related (including total power emission, power imports and exports, power surplus from energy self-sufficient plants fed into the national grid, deducted from consumption for hydroelectric pumping).

F.1.13

(a) Os saldos de respostas extremas correspondem à diferença entre as percentagens de resposta positiva e negativa. / Percentage balance is the difference between positive and negative answers.

F.1.15

(a) Os dados apresentados correspondem á versão mais recente disponível, encontrando-se em diferentes estádios de revisão (1ª versão, revistos e definitivos). / Data in the table correspond to the most recent version available, so that different revision states can be found (first version, revised and definitive data).

F.2.1, F.2.2, F.2.3

(a) A população activa e o desemprego são tomados em sentido restrito: apenas são considerados como desempregados os indivíduos que fizeram diligências concretas para procurar emprego no período de quatro semanas anteriores ao inquérito. / Labour force and unemployment considered in narrow sense: only individuals who sought work actively in the four weeks before survey are included in the labour force as unemployed.

F.2.5.

(a) O desemprego é tomado em sentido restrito: apenas são considerados como desempregados os indíviduos que fizeram diligências concretas para procurar emprego no período de quatro semanas anteriores ao inquérito. / Unemployment considered in narrow sense: only individuals who sought work actively in the four weeks before survey are included in the labour force as unemployed.

F.2.7.

(a) Despesas (4) com pensões de velhice, incluindo suplementos e complementos. / Old age pension expenditue, including related items; Despesas (5) com pensões de invalidez (incluindo suplementos e complementos) e com pensões por incapacidade permanente (doenças profissionais). / Disability pension expenditure, including related items; Despesas (6) com pensões de sobrevivência, incluindo suplementos e complementos. / Survivors pension expenditure, including related items; Número (7) de beneficiários da Segurança Social com subsídios de desemprego processados no período em análise (não inclui subsídio social de desemprego). / Recipients of unemployment benefits, with benefits processed during the period, excluding Social unemployment benefits; Número (8) de requerimentos para subsídio de desemprego entrados no período em análise. / Number of applications for unemployment benefits processed during the period.

F.2.8

(a) As taxas apresentadas para cada mês corrrespondem às variações intertabelas anualizadas ponderadas pelo número de trabalhadores abrangidos. As taxas apresentadas para cada ano correspondem à média das taxas mensais, ponderada pelo número de trabalhadores abrangidos. / Rates provided for each month are based on the annual increase of the wage settlements weighted by the number of workers covered. Rates provided for each year are based on monthly data, weighted by the number of workers covered each month.

DESAGREGAÇÃO SECTORIAL UTILIZADA NAS ESTATÍSTICAS MONETÁRIAS E FINANCEIRAS

SECTOR RESIDENTE				
Sociedades financeiras	Instituições financeiras monetárias (IFM)	Banco de Portugal		Sector monetário
		Outras instituições financeiras monetárias	Bancos Caixas económicas Caixas de crédito agrícola mútuo Fundos do mercado monetário	
	Instituições financeiras não monetárias (IFNM)	Outros intermediários financeiros	Fundos de investimento, excepto fundos do mercado monetário Sociedades de capital de risco Sociedades de factoring Sociedades financeiras de corretagem Sociedades financeiras para aquisições a crédito Sociedades gestoras de participações sociais (do sector financeiro) Sociedades de locação financeira Intermediários financeiros - outros	Sector não monetário
		Auxiliares financeiros	Agências de câmbios Sociedades corretoras Sociedades gestoras de fundos de investimento Sociedades gestoras de patrimónios Auxiliares financeiros - outros	
		Sociedades de seguros e fundos de pensões		
Administrações públicas		Administração central	Estado Fundos e serviços autónomos	
		Administração regional	Açores Madeira	
		Administração local	Continente Açores Madeira	
		Fundos de segurança social		
Sociedades não financeiras		Sociedades não financeiras públicas Sociedades não financeiras privadas		
Particulares		Famílias Instituições sem fim lucrativo ao serviço das famílias		
Emigrantes				
SECTOR NÃO RESIDENTE				
Desagregação idêntica à do sector residente, com as necessárias alterações, das quais se destacam: * O sector das Outras IFM apresenta uma desagregação adicional entre "sede e sucursais da própria instituição" e "outras"; * O sector das Outras IFM para países fora da União Europeia é apenas constituído por bancos; * Inclui organismos internacionais.				

Corresponde ao sector neutro em termos de detenção de moeda.

NOMENCLATURA DE INSTRUMENTOS FINANCEIROS E OUTRAS RUBRICAS NAS ESTATÍSTICAS MONETÁRIAS E FINANCEIRAS

<table>
<tr><th colspan="4">ACTIVO</th></tr>
<tr><td colspan="4">Ouro monetário
Direitos de saque especiais
Activos face ao Fundo Monetário Internacional
Notas e moedas</td></tr>
<tr><td rowspan="5">Créditos e equiparados</td><td rowspan="2">Depósitos</td><td colspan="2">Depósitos transferíveis</td></tr>
<tr><td>Outros depósitos</td><td>Depósitos com pré-aviso
Depósitos a prazo
Certificados de depósito</td></tr>
<tr><td rowspan="3">Empréstimos</td><td colspan="2">Desconto</td></tr>
<tr><td>Empréstimos (excepto desconto) e outras disponibilidades</td><td>Empréstimos no mercado monetário interbancário
Empréstimos subordinados
Outros empréstimos
Outras disponibilidades</td></tr>
<tr><td colspan="2">Créditos de cobrança duvidosa</td></tr>
<tr><td colspan="2">Títulos excepto acções</td><td colspan="2">Títulos do mercado monetário
Bilhetes do Tesouro
Papel comercial
Obrigações (excepto obrigações subordinadas)
Obrigações subordinadas
Títulos de participação
Outros títulos de dívida
Derivados financeiros</td></tr>
<tr><td colspan="2">Acções e outras participações</td><td colspan="2">Acções
Unidades de participação
Outras participações</td></tr>
<tr><td colspan="2">Activos diversos</td><td colspan="2">Cheques
Imóveis, imobiliário e material
Adiantamentos
Outras contas a receber
Custos por natureza
Contas diversas</td></tr>
</table>

NOMENCLATURA DE INSTRUMENTOS FINANCEIROS E OUTRAS RUBRICAS NAS ESTATÍSTICAS MONETÁRIAS E FINANCEIRAS

PASSIVO				
Contrapartida dos direitos de saque especiais				
Emissão monetária				
Depósitos e equiparados	Depósitos	Depósitos transferíveis		
		Depósitos com pré-aviso		
		Depósitos a prazo		
		Conta emigrante		
		Depósitos de poupança habitação		
		Depósitos de poupança reformado		
		Outros depósitos de poupança		
	Equiparados a depósitos	Certificados de depósito		
		Acordos de recompra		
		Empréstimos	Créditos	Desconto
				Empréstimos no mercado monetário interbancário
				Empréstimos subordinados
				Outros empréstimos
			Outras responsabilidades	
Títulos excepto capital		Títulos do mercado monetário		
		Papel comercial		
		Obrigações (excepto obrigações subordinadas)		
		Obrigações subordinadas		
		Títulos de participação		
		Outros títulos de dívida		
		Derivados financeiros		
Unidades de participação de fundos do mercado monetário				
Capital e reservas		Acções		
		Outras participações		
		Resultados		
		Fundos de reserva		
		Provisões para créditos de cobrança duvidosa		
		Provisões para riscos diversos		
Passivos diversos		Depósitos obrigatórios		
		Adiantamentos		
		Outras contas a pagar		
		Proveitos por natureza		
		Contas diversas		

GLOSSÁRIO

AC	Administração Central
AECOPS	Associação de Empresas de Construção e Obras Públicas
ANEOP	Associação Nacional de Empreiteiros de Obras Públicas
BCE	Banco Central Europeu
BT	Bilhetes do Tesouro
BVL	Bolsa de Valores de Lisboa
CAE	Classificação das Actividades Económicas
CEDIC	Certificados Especiais de Dívida de curto prazo
CIMPOR	Cimpor, Cimentos de Portugal, S.A.
CLIP	Crédito em Sistema de Leilão ao Investimento Público
DSE	Direito de Saque Especial
FECOM	Fundo Europeu de Cooperação Monetária
FEDER	Fundo Europeu para o Desenvolvimento Regional
FEOGA	Fundo Europeu de Orientação e Garantia Agrícola
FMI	Fundo Monetário Internacional
f.o.b.	free on board
FSE	Fundo Social Europeu
IME	Instituto Monetário Europeu
INE	Instituto Nacional de Estatística
IPC	Índice de Preços no Consumidor
IRC	Imposto sobre o Rendimento das Pessoas Colectivas
IRS	Imposto sobre o Rendimento das Pessoas Singulares
ITCE	Índice da Taxa de Câmbio Efectiva do Escudo
IVA	Imposto sobre o Valor Acrescentado
M(i,j)	Taxa de crescimento da média móvel de ordem i com desfasamento j Exemplo para uma série mensal: -M(1,1): mês corrente/mês anterior -M(1,12): mês corrente/mês homólogo -M(12,12): 12 meses/12meses homólogos
MTC	Mecanismo de Taxas de Câmbio
n.i.n.r.	não incluído noutra rubrica
OCDE	Organização para a Cooperação e Desenvolvimento Económicos
PALOP	Países Africanos de Língua Oficial Portuguesa
PEDIP	Programa Específico para o Desenvolvimento da Indústria Portuguesa
PETROGAL	Petróleos de Portugal, Petrogal, S.A.
SME	Sistema Monetário Europeu
UE	União Europeia

GLOSSARY

AECOPS	Associação de Empresas de Construção e Obras Públicas
ANEOP	Associação Nacional de Empreiteiros de Obras Públicas
ECB	European Central Bank
BVL	Bolsa de Valores de Lisboa (Lisbon Stock Exchange)
CEA	Classification of Economic Activities
CIMPOR	Cimpor, Cimentos de Portugal, S.A.
CG	Central Government
CLIP	Auctioned Credit for Public Investment
CPI	Consumer Price Index
EAGGF	European Agricultural Guidance and Guarantee Fund
EERI	Effective Exchange Rate Index
EMCF	European Monetary Cooperation Fund
EMI	European Monetary Institute
EMS	European Monetary System
ERDF	European Regional Development Fund
ERM	Exchange Rate Mechanism
ESF	European Social Fund
EU	European Union
f.o.b.	free on board
GG	General Government
IMF	International Monetary Fund
INE	Instituto Nacional de Estatística
M(i,j)	Moving average growth rate (i months) with lag j Example for a monthly series: -M(1,1): month-on-month -M(1,12): year-on-year -M(12,12): 12 months moving average
n.i.e.	not included elsewhere
OECD	Organisation for Economic Co-operation and Development
PALOP	Portuguese Speaking African Countries
PETROGAL	Petróleos de Portugal, Petrogal, S.A.
PEDIP	Specific Programme for the Development of Portuguese Industry
SDR	Special Drawing Right
TB	Treasury Bills

Sinais convencionais utilizados nos quadros

" -"	não aplicável
" . "	não disponível
" 0 "	nulo ou irrelevante
" p "	provisório

Conventions used in the tables

" -"	not applicable
" . "	not available
" 0 "	nil or negligible
" p "	provisional

Suplementos ao Boletim Estatístico

1/98 Informação estatística sobre instituições financeiras não monetárias, Dezembro de 1998. /
Statistical information on non-monetary financial institutions, December 1998.

2/98 Investimento directo do exterior em Portugal: estatísticas de fluxos e *stocks* para o ano de 1996 e estimativas de *stocks* para 1997, Dezembro de 1998. /
Foreign direct investment in Portugal: flows and stocks statistics for 1996 and stocks estimates for 1997, December 1998.

1/99 Nova apresentação das estatísticas da balança de pagamentos, Fevereiro/Março de 1999. /
New presentation of the balance of payments statistics, February/March 1999.

2/99 Informação estatística sobre fundos de investimento mobiliário (FIM), Dezembro de 1999. /
Statistical information on mutual funds, December 1999.

1/00 Investimento directo de Portugal no exterior, Dezembro 2000. /
Portuguese direct investment abroad (available only in Portuguese), December 2000.

1/01 "Balanço estatístico" e "Balanço contabilístico" das outras instituições financeiras monetárias, Agosto 2001. /
"Statistical balance sheet" and "Accounting balance sheet" of other monetary financial institutions, August 2001.