BOLETIM ESTATÍSTICO

Outubro 2002

Disponível em www.bportugal.pt - Publicações e Estatísticas

Banco de Portugal

Special Data Dissemination Standard

Em Abril de 1996 o Fundo Monetário Internacional (FMI) criou o 'Special Data Dissemination Standard' (SDDS) visando reforçar a transparência, integridade, actualidade e qualidade da informação estatística. No âmbito do SDDS é disponibilizada informação sobre: dados macroeconómicos; política de divulgação ao público; política de revisões; metodologias subjacentes à preparação da informação estatística.

Portugal aderiu ao SDDS em Outubro de 1998, podendo ser consultada a informação relativa a Portugal no 'Dissemination Standard Bulletin Board' (DSBB) do FMI, acessível na Internet - http://dsbb.imf.

Em articulação com o calendário de divulgação estabelecido no SDDS, igualmente disponível no referido endereço da Internet, o Banco de Portugal publica, em primeira mão, na Internet – www.bportugal.pt as relevantes estatísticas sobre Contas da Administração Central - Financiamento, Contas do Sector Bancário e do Banco de Portugal, Taxas de Juro e Reservas Internacionais.

A informação estatística abrangida pelo SDDS, relativa a Portugal, é compilada pelo Ministério das Finanças, pelo Instituto Nacional de Estatística, pela Euronext Lisboa e pelo Banco de Portugal.

In April 1996, the International Monetary Fund (IMF) created the "Special Data Dissemination Standard" (SDDS) with the intention of improving the dissemination of reliable, comprehensive and timely economic, financial and socio-demographic data. The standard provides information on the data categories and the practices concerning the access by the public, the integrity and the quality of the Statistics.

Portugal has been represented on the IMF 'Dissemination Standard Bulletin Board' (DSBB) since October 1998. Metadata on Portuguese economic and financial categories are available at http://dsbb.imf.org.

According to the SDDS advance release calendar, also available on the referred IMF website, the Banco de Portugal publishes firstly on its website – www.bportugal.pt, the relevant data concerning Central Government Accounts - Financing, Accounts of the Banking System and of the Central Bank, Interest Rates and International Reserves.

The statistical data, for Portugal, are compiled by Ministério das Finanças, Instituto Nacional de Estatística, Euronext Lisboa and Banco de Portugal.

ÍNDICE

A.	**Principais indicadores**	
B.	**Estatísticas monetárias e financeiras**	
B.0	Agregados monetários e principais contrapartidas	
B.1	Síntese monetária	
B.2	Balanço do Banco de Portugal	
B.3	Balanço das outras instituições financeiras monetárias	
B.4	Detalhes dos activos das outras instituições financeiras monetárias face a residentes	
B.5	Detalhes dos passivos das outras instituições financeiras monetárias face a residentes	
B.6	Detalhes dos activos e dos passivos das outras instituições financeiras monetárias face a não residentes	
B.7	Taxas de juro e rendibilidade dos bancos	
B.8	Informação sobre instituições financeiras não monetárias	
B.9	Mercado monetário interbancário	
B.10	Mercados de títulos	
C.	**Estatísticas da balança de pagamentos**	
C.1	Balanças corrente e de capital	
C.2	Balança financeira	
C.3	Posição de investimento internacional	
D.	**Estatísticas cambiais**	
D.1	Taxas de câmbio	
D.2	Transacções no mercado de câmbios	
E.	**Estatísticas das finanças públicas**	
F.	**Estatísticas gerais**	

A. PRINCIPAIS INDICADORES

A.1 INFLAÇÃO

A.1.1	Índice harmonizado de preços no consumidor e índice de preços no consumidor - Taxas de variação	5
A.1.2	Índice harmonizado de preços no consumidor por agregados -Taxas de variação	6
A.1.3	Índice de preços no consumidor por classes -Taxas de variação	7
A.1.4	Índice harmonizado de preços no consumidor - Taxas de variação	8

A.2 ESTATÍSTICAS CAMBIAIS

A.2.1	Taxas de conversão irrevogáveis para o euro	11
A.2.2	Taxas de câmbio de referência do euro e índices cambiais	12
A.2.3	Taxas de câmbio de referência do euro vis-à-vis outras moedas da UE e MTC II	13

A.3 ESTATÍSTICAS MONETÁRIAS E FINANCEIRAS

A.3.1	Taxas de juro directoras do BCE	17
A.3.2	Taxas de juro de curto prazo e taxas de rendibilidade de longo prazo	18
A.3.3	Taxas de juro das operações activas dos bancos - Operações de 91 a 180 dias com sociedades não financeiras privadas	18
A.3.4	Taxas de juro das operações passivas dos bancos - Depósitos a prazo de 31 a 90 dias e de 181 dias a 1 ano	19
A.3.5	Índice de cotações de acções	20
A.3.6	Síntese monetária - Saldos em fim de mês	21
A.3.7	Contrapartida da variação dos passivos até 2 anos face ao sector não monetário excepto administração central - Variações de saldos em fim de mês	21
A.3.8	Agregados monetários da área do euro e contribuição nacional - Taxas de variação anual com base no índice	22
A.3.9	Agregados de crédito interno – Taxas de variação	23

CONTENTS

A.	**Main indicators**	
B.	**Monetary and financial statistics**	
B.0	Monetary aggregates and main counterparts	
B.1	Monetary survey	
B.2	Balance sheet of the Banco de Portugal	
B.3	Balance sheet of monetary financial institutions	
B.4	Details of the assets of other monetary financial institutions vis-à-vis residents	
B.5	Details of the liabilities of other monetary financial institutions vis-à-vis residents	
B.6	Details of the assets and liabilities of other monetary financial institutions vis-à-vis non-residents	
B.7	Banks interest rates and profitability	
B.8	Information on non-monetary financial institutions	
B.9	Interbank money market	
B.10	Securities markets	
C.	**Balance of payments statistics**	
C.1	Current and capital accounts	
C.2	Financial accounts	
C.3	International investment position	
D.	**Exchange rate statistics**	
D.1	Exchange rates	
D.2	Exchange market turnover	
E.	**Public finance statistics**	
F.	**General statistics**	

A. MAIN INDICATORS

A.1 INFLATION

A.1.1	Harmonized index of consumer prices and consumer price index - Rates of change	5
A.1.2	Harmonized index of consumer price by aggregates - Rates of change	6
A.1.3	Consumer price index by items - Rates of change	7
A.1.4	Harmonised index of consumer prices - Rates of change	8

A.2 EXCHANGE RATE STATISTICS

A.2.1	Irrevocable conversion rates for the euro	11
A.2.2	Euro reference exchange rates and rate index	12
A.2.3	Euro reference exchange rates vis-à-vis other EU currencies and ERM II	13

A.3 MONETARY AND FINANCIAL STATISTICS

A.3.1	Key ECB interest rates	17
A.3.2	Short-term interest rates and long-term yields	18
A.3.3	Bank lending rates - From 91 to 180 days operations with non-official private corporations	18
A.3.4	Bank deposit rates - Time deposits from 31 to 90 days and from 181 days to 1 year	19
A.3.5	Share price index	20
A.3.6	Monetary survey - End-of-month figures	21
A.3.7	Counterparts to changes in liabilities up to 2 years vis-à-vis non-monetary sector except central government - Changes in the end-of-month figures	21
A.3.8	Monetary aggregates of the euro area and national contribution - Annual change rates on the basis of the index	22
A.3.9	Domestic credit aggregates – Rates of change	23

A.3.10 Crédito interno a sociedades não financeiras por ramo de actividade - Taxas de variação homóloga calculadas com base em saldos em fim de mês. 24
A.3.11 Crédito interno a particulares por finalidade - Taxas de crescimento homólogo calculadas com base em saldos em fim de mês. 25
A.3.12 Balanço do Banco de Portugal - Saldos em fim de mês. 26
A.3.13 Balanço agregado das outras instituições financeiras monetárias - Saldos em fim de mês 27
A.3.14 Balanço consolidado das outras instituições financeiras monetárias (residentes) - Saldos em fim de mês 28
A.3.15 Balanço agregado do sistema bancário - Actividade consolidada - Saldos em fim de mês 29
A.3.16 Balanço agregado do sistema bancário - Actividade consolidada - Exluindo instituições com sede e/ou actividade predominante no off-shore da Madeira - Saldos em fim de mês 30

A.4 ESTATÍSTICAS DA BALANÇA DE PAGAMENTOS

A.4.1 Balança de pagamentos - Principais componentes
Valores anuais. 33
Em euros. 34
A.4.2 Principais componentes da balança de pagamentos - Com os países da área do euro 35
A.4.3 Principais componentes da balança de pagamentos - Com os países da União Europeia 36
A.4.4 Balança corrente e de capital - Principais componentes 37
A.4.5 Balança financeira - Principais componentes 38
A.4.6 Posição de investimento internacional - Principais componentes. 39
A.4.7 Balanças corrente e de capital e balança financeira - Valores líquidos do trimestre terminado em cada mês 40
A.4.8 corrente e de capital - Principais componentes - Valores líquidos do terminado trimestre em cada mês 40
A.4.9 financeira - Principais componentes - Valores líquidos do trimestre terminado em cada mês. 40

A.5 ESTATÍSTICAS DAS FINANÇAS PÚBLICAS

A.5.1 Financiamento das administrações públicas - Fluxos acumulados desde o início do ano 43

B. ESTATÍSTICAS MONETÁRIAS E FINANCEIRAS

B.0 AGREGADOS MONETÁRIOS E PRINCIPAIS CONTRAPARTIDAS

B.0.1 Agregados monetários da área do euro 49
B.0.2 Contribuição nacional para os agregados monetários da área do euro 49
B.0.3 Principais contrapartidas do M3 da área do euro 50
B.0.4 Contribuição nacional para as principais contrapartidas do M3 da área do euro. 50

B.1 SÍNTESE MONETÁRIA

B.1.1 Balanço consolidado das instituições financeiras monetárias 53
B.1.2 Agregados de crédito interno 53
B.1.3 Passivos até 2 anos face ao sector residente não monetário (excepto administração central) 54
B.1.4 memória: empréstimos cedidos por outras IFM em operações de titularização 54

B.2 BALANÇO DO BANCO DE PORTUGAL

B.2.1 Balanço do Banco de Portugal 57
B.2.2.1 Activos do Banco de Portugal face a residentes. 57
B.2.2.2 Passivos do Banco de Portugal face a residentes 58
B.2.3.1 Activos do Banco de Portugal face a não residentes - Por instrumento financeiro e prazo 58
B.2.3.2 Passivos do Banco de Portugal face a não residentes - Por instrumento financeiro e prazo 59

A.3.10 Domestic credit to non-financial corporations by branch of activity - Year-on-year rate of change computed from end-of-month figures 24
A.3.11 Domestic credit to private individuals by purpose - Year-on-year growth rates computed from end-of-month figures 25
A.3.12 Balance sheet of the Banco de Portugal - End-of-month figures 26
A.3.13 Other monetary financial institutions aggregated balance sheet - End-of-period figures 27
A.3.14 Other (resident) monetary financial institutions consolidated balance sheet - End-of-period figures 28
A.3.15 Aggregated balance sheet of the banking system - Consolidated activity - End-of-period figures 29
A.3.16 Aggregated balance sheet of the banking system - Consolidated activity - Excluding institutions with head office and/or carrying on their activities chiefly in Madeira off-shore - End-of-period figures 30

A.4 BALANCE OF PAYMENTS STATISTICS

Balance of payments - Main items
Annual figures 33
In euros 34
A.4.2 Balance of payments main items - Vis-à-vis euro area countries . . . . . .
A.4.3 Balance of payments main items - Vis-à-vis European Union countries 36
A.4.4 Current and capital account - Main items 37
A.4.5 Financial account - Main items 38
A.4.6 International investment position. 39
A.4.7 Curent and capital accounts and financial account - Net values of the quarter ended in each month. 40
A.4.8 Current and capital accounts - Main items - Net values of the quarter ended in each month 40
A.4.9 Financial account - Main items - Net values of the quarter ended in each month. 40

A.5 PUBLIC FINANCE STATISTICS

A.5.1 General government financing - Cumulative flows since the beginning of the year 43

B. MONETARY AND FINANCIAL STATISTICS

B.0 MONETARY AGGREGATES AND MAIN COUNTERPARTS

B.0.1 Euro area monetary aggregates 49
B.0.2 National contribution for the euro area monetary aggregates. 49
B.0.3 Main counterparts of euro area M3 50
B.0.4 National contribution for the main counterparts of euro area M3 50

B.1 MONETARY SURVEY

B.1.1 Monetary financial consolidated balance sheet 53
B.1.2 Domestic credit aggregates 53
B.1.3 Liabilities up to 2 years vis-à-vis non-monetary resident sector (except central government) 54
B.1.4 Memo items: loans sold by other through securitisation 54

B.2 BALANCE SHEET OF THE BANCO DE PORTUGAL

B.2.1 Balance sheet of the Banco de Portugal 57
B.2.2.1 Assets of the Banco de Portugal vis-à-vis residents 57
B.2.2.2 Liabilities of the Banco de Portugal vis-à-vis residents 58
B.2.3.1 Assets of the Banco de Portugal vis-à-vis non-residents - By financial instrument and maturity 58
B.2.3.2 Liabilities of the Banco de Portugal vis-à-vis non-residents - By financial instrument and maturity 59

B.2.4 Activos e passivos do Banco de Portugal face a não residentes - Por países da área do euro e fora da área do euro 59

B.3 BALANÇO DAS OUTRAS INSTITUIÇÕES FINANCEIRAS MONETÁRIAS

B.3.1 Activos e passivos das outras instituições financeiras monetárias face a instituições financeiras monetárias 63
B.3.2.1 Activos e passivos das outras instituições financeiras monetárias face a outros intermediários financeiros e auxiliares financeiros. 63
B.3.2.2 Activos e passivos das outras instituições financeiras monetárias face a sociedades de seguros e fundos de pensões. 64
B.3.3.1 Activos e passivos das outras instituições financeiras monetárias face à administração central. 64
B.3.3.2 Activos das outras instituições financeiras monetárias face às administrações públicas excepto admininstração central . 65
B.3.3.3 Passivos das outras instituições financeiras monetárias face às administrações públicas excepto administração central . . 65
B.3.4 Activos e passivos das outras instituições financeiras monetárias face a sociedades não financeiras 66
B.3.5 Activos e passivos das outras instituições financeiras monetárias face a particulares 66
B.3.6 Activos e passivos das outras instituições financeiras monetárias face a emigrantes 67
B.3.7.1 Activos das outras instituições financeiras monetárias face a não residentes 67
B.3.7.2 Passivos das outras instituições financeiras monetárias face a não residentes 68
B.3.8 Activos e passivos das outras instituições financeiras monetárias - Sector não especificado. 68

B.4 DETALHES DOS ACTIVOS DAS OUTRAS INSTITUIÇÕES FINANCEIRAS MONETÁRIAS FACE A RESIDENTES

B.4.1.1 Empréstimos de outras instituições financeiras monetárias às instituições financeiras não monetárias - Por prazo 71
B.4.1.2 Empréstimos de outras instituições financeiras monetárias às administrações públicas excepto administração central - Por prazo 71
B.4.1.3 Empréstimos de outras instituições financeiras monetárias às sociedades não financeiras - Por prazo 72
B.4.1.4 Empréstimos de outras instituições financeiras monetárias a particulares - Por finalidade e prazo 72
B.4.2.1 Empréstimos de outras instituições financeiras monetárias a sociedades não financeiras - Por ramo de actividade 73
B.4.2.2 Empréstimos de outras instituições financeiras monetárias a sociedades não financeiras da indústria transformadora - Por ramo de actividade 74
B.4.2.3 Papel comercial em carteira de outras instituições financeiras monetárias, emitido por sociedades não financeiras - Por ramo de actividade 75
B.4.3 Activos em moeda estrangeira de outras instituições financeiras monetárias face ao sector não monetário - Por sector institucional 75
B.4.4 Empréstimos de outras instituições financeiras monetárias a sociedades não financeiras e particulares - Por distrito / região autónoma 76

B.5 DETALHES DOS PASSIVOS DE OUTRAS INSTITUIÇÕES FINANCEIRAS MONETÁRIAS FACE A RESIDENTES

B.5.1.1 Depósitos e equiparados de outros intermediários financeiros e auxiliares financeiros em outras instituições financeiras monetárias 79
B.5.1.2 Depósitos e equiparados de sociedades de seguros e fundos de pensões em outras instituições financeiras monetárias . . 79
B.5.1.3 Depósitos e equiparados da administração central em outras instituições financeiras monetárias 80
B.5.1.4 Depósitos e equiparados das administrações públicas excepto administração central em outras instituições financeiras monetárias 80

B.2.4 Assets and liabilities of the Banco de Portugal vis-à-vis non-residents - By euro area and non-euro area countries 59

B.3 BALANCE SHEET OF OTHER MONETARY FINANCIAL INSTITUTIONS

B.3.1 Assets and liabilities of other monetary financial institutions vis-à-vis monetary financial institutions 63
B.3.2.1 Assets and liabilities of other monetary financial institutions vis-à-vis other financial intermediaries and financial auxiliaries 63
B.3.2.2 Assets and liabilities of other monetary financial institutions vis-à-vis insurance corporations and pension funds 64
B.3.3.1 Assets and liabilities of other monetary financial institutions vis-à-vis central government 64
B.3.3.2 Assets of other monetary financial institutions vis-à-vis general government except central government 65
B.3.3.3 Liabilities of other monetary financial institutions vis-à-vis general government except central government 65
B.3.4 Assets and liabilities of other monetary financial institutions vis-à-vis non-financial corporations 66
B.3.5 Assets and liabilities of other monetary financial institutions vis-à-vis private individuals 66
B.3.6 Assets and liabilities of other monetary financial institutions vis-à-vis emigrants 67
B.3.7.1 Assets of other monetary financial institutions vis-à -vis non-residents 67
B.3.7.2 Liabilities of other monetary financial institutions vis-à-vis non-residents 68
B.3.8 Assets and liabilities of other monetary financial institutions - Non-specified sector 68

B.4 DETAILS OF THE ASSETS OF OTHER MONETARY FINANCIAL INSTITUTIONS VIS-À-VIS RESIDENTS

B.4.1.1 Loans of other monetary financial institutions to non-monetary financial institutions - By maturity. 71
B.4.1.2 Loans of other monetary financial institutions to general government except central government - By maturity. 71
B.4.1.3 Loans of other monetary financial institutions to non-financial corporations - By maturity 72
B.4.1.4 Loans of other monetary financial institutions to private individuals - By purpose and maturity 72
B.4.2.1 Loans of other monetary financial institutions to non-financial corporations - By branch of activity 73
B.4.2.2 Loans of other monetary financial institutions to non-financial corporations of the manufacturing industry - By branch of activity. 74
B.4.2.3 Commercial paper issued by non-financial corporations held in the portfolio of other monetary financial institutions - By branch of activity. 75
B.4.3 Assets denominated in foreign currency of other monetary financial institutions vis-à-vis non-monetary sector - By institutional sector 75
B.4.4 Loans of other monetary financial institutions to non-financial corporations and to private individuals - By administrative region 76

B.5 DETAILS OF THE LIABILITIES OF OTHER MONETARY FINANCIAL INSTITUTIONS (MFI) VIS-À-VIS RESIDENTS

B.5.1.1 Deposits and deposit-like instruments of other financial intermediaries and financial auxiliaries with other monetary financial institutions 79
B.5.1.2 Deposits and deposit-like instruments of insurance corporations and pension funds with other monetary financial institutions 79
B.5.1.3 Deposits and deposit-like instruments of central government with other monetary financial institutions 80
B.5.1.4 Deposits and deposit-like instruments of general government except central government with other monetary financial institutions 80

B.5.1.5 Depósitos e equiparados de sociedades não financeiras em outras instituições financeiras monetárias 81
B.5.1.6 Depósitos e equiparados de particulares em outras instituições financeiras monetárias 81
B.5.1.7 Depósitos e equiparados de emigrantes em outras instituições financeiras monetárias 82
B.5.2 Depósitos e equiparados em moeda estrangeira do sector não monetário em outras instituições financeiras monetárias - Por sector institucional 82
B.5.3.1 Depósitos e equiparados de instituições financeiras não monetárias, sociedades não financeiras e particulares em outras IFM - Por distrito / região autónoma. 83
B.5.3.2 Depósitos e equiparados de emigrantes em outras instituições financeiras monetárias - Por distrito / região autónoma 83

B.6 DETALHES DOS ACTIVOS E PASSIVOS DE OUTRAS INSTITUIÇÕES FINANCEIRAS MONETÁRIAS FACE A NÃO RESIDENTES

B.6.1.1 Activos das outras instituições financeiras monetárias face a instituições financeiras monetárias não residentes - Por instrumento financeiro e prazo 87
B.6.1.2 Passivos das outras instituições financeiras monetárias face a instituições financeiras monetárias não residentes - Por instrumento financeiro e prazo 87
B.6.1.3 Activos das outras instituições financeiras monetárias face ao sector não monetário não residente - Por instrumento financeiro e prazo 88
B.6.1.4 Passivos das outras instituições financeiras monetárias face ao sector não monetário não residente - Por instrumento financeiro e prazo. 88
B.6.2 Activos e passivos das outras instituições financeiras monetárias face a não residentes - Por moeda 89
B.6.3.1 Activos das outras instituições financeiras monetárias face a instituições financeiras monetárias não residentes - Por país 89
B.6.3.2 Passivos das outras instituições financeiras monetárias face a instituições financeiras monetárias não residentes - Por país 90
B.6.3.3 Activos das outras instituições financeiras monetárias face ao sector não monetário não residente - Por país 90
B.6.3.4 Passivos das outras instituições financeiras monetárias face ao sector não monetário não residente - Por país 91

B.7 TAXAS DE JURO E RENDIBILIDADE DOS BANCOS

B.7.1 Taxas de juro das operações activas dos bancos 95
B.7.2 Taxas de juro das operações passivas e de bilhetes do Tesouro cedidos sem recurso pelos bancos ao sector residente não monetário (excepto administrações públicas) . 95
B.7.3.1 Custos por natureza de outras instituições financeiras monetárias. 96
B.7.3.2 Proveitos por natureza de outras instituições financeiras monetárias. 97

B.8 INFORMAÇÃO SOBRE INSTITUIÇÕES FINANCEIRAS NÃO MONETÁRIAS

B.8.1.1 Balanço dos fundos de investimento mobiliário - Valores líquidos por tipo de fundo 101
B.8.1.2.1 Composição da carteira de aplicações dos fundos de investimento mobiliário - Montantes aplicados por sector institucional 101
B.8.1.2.2 Composição da carteira de aplicações dos fundos de investimento mobiliário - Montantes aplicados por instrumento financeiro e sector 102
B.8.1.2.3 Composição da carteira de aplicações dos fundos de investimento mobiliário - Montantes aplicados por instrumento financeiro, prazo original e moeda 102
B.8.1.2.4 Composição da carteira de aplicações dos fundos de investimento mobiliário - Montantes aplicados por país emitente. 103
B.8.2.1.1 Balanço dos outros intermediários financeiros (excepto fundos de investimento) 103

B.5.1.5 Deposits and deposit-like instruments of non-financial corporations with other monetary financial institutions. 81
B.5.1.6 Deposits and deposit-like instruments of private individuals with other monetary financial institutions 81
B.5.1.7 Deposits and deposit-like instruments of emigrants with other monetary financial institutions. 82
B.5.2 Foreign currency deposits and deposit-like instruments of non-monetary sector with other monetary and financial institutions - By institutional sector 82
B.5.3.1 Deposits and deposit-like instruments of non-monetary financial institutions, non-financial corporations and private individuals with other MFI - By administrative region 83
B.5.3.2 Deposits and deposit-like instruments of emigrants with other monetary and financial institutions - By administrative region 83

B.6 DETAILS OF THE ASSETS AND LIABILITIES OF OTHER MONETARY FINANCIAL INSTITUTIONS VIS-À-VIS NON-RESIDENTS

B.6.1.1 Assets of other monetary financial institutions vis-à-vis non-resident monetary financial institutions - By financial instrument and maturity 87
B.6.1.2 Liabilities of other monetary financial institutions vis-à-vis non-resident monetary financial institutions - By financial instrument and maturity 87
B.6.1.3 Assets of other monetary financial institutions vis-à-vis non-resident non-monetary sector - By financial instruments and maturity 88
B.6.1.4 Liabilities of other monetary financial institutions vis-à-vis non-resident non-monetary sector - By financial instrument and maturity 88
B6.2 Assets and liabilities of other monetary financial institutions vis-à-vis non-residents - By currency 89
B.6.3.1 Assets of other monetary financial institutions vis-à-vis non-resident monetary financial institutions - By country. . . 89
B.6.3.2 Liabilities of other monetary financial institutions vis-à-vis non-resident monetary financial institutions - By country. . . 90
B.6.3.3 Assets of other monetary financial institutions vis-à-vis non-resident non-monetary sector - By country 90
B.6.3.4 Liabilities of other monetary financial institutions vis-à-vis non-resident non-monetary sector - By country 91

B.7 BANK'S INTEREST RATES AND PROFITABILITY

B.7.1 Bank's lending rates. 95
B.7.2 Bank's deposit rates and rates on Treasury bills sold outright by banks to the resident non-monetary sector (except general government) 95
B.7.3.1 Other monetary financial institutions' operating costs 96
B.7.3.2 Other monetary financial institutions' operating income. . . . 97

B.8 INFORMATION ON NON-MONETARY FINANCIAL INSTITUTIONS

B.8.1.1 Balance sheet of mutual funds - Net values broken down by type of funds 101
B.8.1.2.1 Composition of the investments portfolio of mutual funds - Amounts invested broken down by institutional sector . . . 101
B.8.1.2.2 Composition of the investment portfolio of mutual funds - Amounts invested broken down by financial instrument and sector 102
B.8.1.2.3 Composition of the investment portfolio of mutual funds - Amounts invested broken down by financial instrument, original maturity and currency 102
B.8.1.2.4 Composition of the investment portfolio of mutual funds - Amounts invested broken down by issuing country 103
B.8.2.1.1 Balance sheet of other financial intermediaries (excluding mutual funds. 103

B.8.2.1.2	Balanço dos auxiliares financeiros	104	B.8.2.1.2	Balance sheet of financial auxiliaries	104
B.8.2.2.1	Activos de outros intermediários financeiros (excepto fundos de investimento) e auxiliares financeiros sob a forma de depósitos e outras aplicações similares em instituições financeiras	104	B.8.2.2.1	Deposits and other similar investments of other financial intermediaries (excluding mutual funds) and financial auxiliaries in financial institutions	104
B.8.2.2.2	Títulos em carteira de outros intermediários financeiros (excepto fundos de investimento) e auxiliares financeiros	105	B.8.2.2.2	Securities of other financial intermediaries (excluding mutual funds) and financial auxiliaries	105
B.8.2.2.3	Créditos concedidos por outros intermediários financeiros (excepto fundos de investimento) e auxiliares financeiros	105	B.8.2.2.3	Loans and advances granted by other financial intermediaries (excluding mutual funds) and financial auxiliaries	105
B.8.2.2.4	Activos diversos de outros intermediários financeiros (excepto fundos de investimento) e auxiliares financeiros	106	B.8.2.2.4	Other assets of other financial intermediaries (excluding mutual funds) and financial auxiliaries	106
B.8.2.2.5	Passivos de outros intermediários financeiros (excepto fundos de investimento) e auxiliares financeiros sob a forma de empréstimos e outros recursos similares	106	B.8.2.2.5	Loans and other similar resources of other financial intermediaries (excluding mutual funds) and financial auxiliaries	106
B.8.2.2.6	Capital e reservas de outros intermediários financeiros (excepto fundos de investimento) e auxiliares financeiros	107	B.8.2.2.6	Capital and reserves of other financial intermediaries (excluding mutual funds) and financial auxiliaries	107
B.8.2.2.7	Passivos diversos de outros intermediários financeiros (excepto fundos de investimento) e auxiliares financeiros	107	B.8.2.2.7	Other liabilities ofother financial intermediaries (excluding mutual funds) and financial auxiliaries	107
B.8.2.3.1	Desenvolvimento de resultados de outros intermediários financeiros (excepto fundos de investimento) e auxiliares financeiros – Custos	108	B.8.2.3.1	Profit and loss account of other financial intermediaries (excluding mutual funds) and financial auxiliaries – Costs and losses	108
B.8.2.3.2	Desenvolvimento de resultados de outros intermediários financeiros (excepto fundos de investimento) e auxiliares financeiros– Proveitos	109	B.8.2.3.2	Profit and loss account of other financial intermediaries (excluding mutual funds) and financial auxiliaries – Income and gains	109
B.8.2.3.3	Desenvolvimento de resultados de outros intermediários financeiros (excepto fundos de investimento) e auxiliares financeiros – Resultado de exploração	110	B.8.2.3.3	Profit and loss account of other financial intermediaries (excluding mutual funds) and financial auxiliaries – Operating profit / loss	110
B.8.3.1	Sociedades de capital de risco	110	B.8.3.1	Risk capital companies	110
B.8.3.2	Sociedades de factoring	111	B.8.3.2	Factoring companies	111
B.8.3.3	Sociedades financeiras de corretagem	111	B.8.3.3	Dealers	111
B.8.3.4	Sociedades financeiras para aquisições a crédito	112	B.8.3.4	Credit-purchase financing companies	112
B.8.3.5	Sociedades gestoras de participações sociais do sector financeiro	112	B.8.3.5	Financial holding companies	112
B.8.3.6	Sociedades de locação financeira	113	B.8.3.6	Financial leasing companies	113
B.8.3.7	Intermediários financeiros - Outros	113	B.8.3.7	Financial intermediaries - Other	113
B.8.3.8	Agências de câmbios	114	B.8.3.8	Exchange offices	114
B.8.3.9	Sociedades corretoras	114	B.8.3.9	Brokers	114
B.8.3.10	Sociedades gestoras de fundos de investimento	115	B.8.3.10	Investment fund managing companies	115
B.8.3.11	Sociedades gestoras de patrimónios	115	B.8.3.11	Wealth managing companies	115
B.8.3.12	Auxiliares financeiros - Outros	116	B.8.3.12	Financial auxiliaries - Other	116
B.9	**MERCADO MONETÁRIO INTERBANCÁRIO**		**B.9**	**INTERBANK MONEY MARKET**	
B.9.1.1	Mercado monetário interbancário - Operações sem garantia com data valor do próprio dia	119	B.9.1.1	Interbank money market - Non-collaterised operations with value date of the same day	119
B.9.1.2	Mercado monetário interbancário - Operações sem garantia com data valor diferida de 1 dia	119	B.9.1.2	Interbank money market - Non-collaterised operations with value date deferred one day	119
B.9.1.3	Mercado monetário interbancário - Operações sem garantia com data valor diferida de 2 dia	120	B.9.1.3	Interbank money market - Non-collaterised operations with value date deferred two day	120
B.10	**MERCADOS DE TÍTULOS**		**B.10**	**SECURITIES MARKET**	
B.10.1.1	Títulos de curto prazo - Papel comercial - Taxas de juro e montantes emitidos por entidades residentes em euros - Por prazos seleccionados	123	B.10.1.1	Short-term securities - Commercial paper - Interest rates and amounts issued by residents in euros - By selected maturities	123
B.10.1.2	Títulos de curto prazo - Papel comercial - Por sector emitente	123	B.10.1.2	Short-term securities - Commercial paper - By issuing sector	123
B.10.1.3	Títulos de curto prazo - Papel comercial - Por ramo de acitividade da sociedade não financeira emitente	124	B.10.1.3	Short-term securities - Commercial paper - By branch of activity of issuing non-financial corporation	124
B.10.1.4	Títulos de curto prazo - Papel comercial - Por ramo de actividade da indústria transformadora	124	B.10.1.4	Short-term securities - Commercial paper - By branch of activity of manufacturing industry	124
B.10.1.5	Títulos de curto prazo - Papel comercial - Por sector detentor	125	B.10.1.5	Short-term securities - Commercial paper - By holding sector	125
B.10.2.1	Títulos de médio e longo prazos - Montantes emitidos por sector institucional, líquidos de amortizações	125	B.10.2.1	Medium-and long-term securities - Amounts issued by institutional sector, net of repayments	125
B.10.2.2	Títulos de médio e longo prazos - Montantes emitidos	126	B.10.2.2	Medium-and long-term securities - Amounts issued	126
B.10.2.3	Títulos de médio e longo prazos - Montantes emitidos por instituições financeiras monetárias	126	B.10.2.3	Medium-and long-term securities - Amounts issued by monetary financial institutions	126
B.10.2.4	Títulos de médio e longo prazos - Montantes emitidos por outros intermediários financeiros e auxiliares financeiros	127	B.10.2.4	Medium-and long-term securities - Amounts issued by other financial intermediaries and financial auxiliaries	127
B.10.2.5	Títulos de médio e longo prazos - Montantes emitidos por sociedades não financeiras	127	B.10.2.5	Medium-and long-term securities - Amounts issued by non-financial corporations	127
B.10.2.6	Títulos de médio e longo prazos - Montantes emitidos por não residentes	128	B.10.2.6	Medium-and long-term securities - Amounts issued by non-residents	128
B.10.2.7	Obrigações do Tesouro de médio e longo prazos - Emissões a 3 anos (taxa fixa)	128	B.10.2.7	Medium-and long-term Treasury bonds - 3 years issues (fixed rate)	128

B.10.2.8	Obrigações do Tesouro de médio e longo prazos - Emissões a 5 anos (taxa fixa)	129
B.10.2.9	Obrigações do Tesouro de médio e longo prazos - Emissões a 10 anos (taxa fixa)	129
B.10.2.10	Obrigações do Tesouro de médio e longo prazos - Emissões a outros prazos (taxa fixa)	130
B.10.2.11	Indexantes	130
B.10.3.1	Taxas de rendibilidade de obrigações do Tesouro – Mercado secundário	132
B.10.3.2	Índices de cotações de acções - Mercado secundário	132

B.10.2.8	Medium-and long-term Treasury bonds - 5 years issues (fixed rate)	129
B.10.2.9	Medium-and long-term Treasury bonds - 10 years issues (fixed rate)	129
B.10.2.10	Medium-and long-term Treasury bonds - Other maturity issues (fixed rate)	130
B.10.2.11	Reference rates	130
B.10.3.1	Yield on Treasury bonds - Secondary market	132
B.10.3.2	Share price indices – Secondary market	132

C. ESTATÍSTICAS DA BALANÇA DE PAGAMENTOS

C.1 BALANÇAS CORRENTE E DE CAPITAL

C.1.1	Balanças corrente e de capital - Principais componentes	135
C.1.2.1	Serviços - Transportes	135
C.1.2.2	Serviços - Transportes marítimos	136
C.1.2.3	Serviços - Transportes aéreos	136
C.1.2.4	Serviços - Transportes rodoviários	137
C.1.2.5	Serviços - Outros transportes	137
C.1.2.6	Serviços - Viagens e turismo e serviços de comunicação	138
C.1.2.7	Serviços - Construção	138
C.1.2.8	Serviços - Seguros	139
C.1.2.9	Serviços - Financeiros	139
C.1.2.10	Serviços - Informação e informática	140
C.1.2.11	Serviços - Direitos de utilização	140
C.1.2.12	Serviços - Outros serviços fornecidos por empresas	141
C.1.2.13	Serviços - De natureza pessoal, cultural e recreativa	142
C.1.2.14	Serviços - Operações governamentais (n.i.n.r.)	142
C.1.3.1	Rendimentos	143
C.1.3.2	Rendimentos de investimento directo	143
C.1.3.3	Rendimentos de investimento de carteira	144
C.1.4.1	Transferências correntes	144
C.1.4.2	Transferências correntes - Remessas de emigrantes	145
C.1.5	Balança de capital	145
C.1.6	Transferências com a União Europeia	146
C.1.7	Balança de pagamentos tecnológica	146

C.1.1	Current and capital accounts - Main items	135
C.1.2.1	Services - Transport	135
C.1.2.2	Services - Sea transport	136
C.1.2.3	Services - Air transport	136
C.1.2.4	Services - Road transport	137
C.1.2.5	Services - Other transports	137
C.1.2.6	Services - Travel and communications services	138
C.1.2.7	Services - Construction services	138
C.1.2.8	Services - Insurance	139
C.1.2.9	Services - Financial services	139
C.1.2.10	Services - Computer and information services	140
C.1.2.11	Services - Royalties and license fees	140
C.1.2.12	Services - Other business services	141
C.1.2.13	Services - Personal, cultural and recreational services	142
C.1.2.14	Services - Government services (n.i.e.)	142
C.1.3.1	Income	143
C.1.3.2	Direct investment income	143
C.1.3.3	Portfolio investment income	144
C.1.4.1	Current transfers	144
C.1.4.2	Emigrants' remittances	145
C.1.5	Capital account	145
C.1.6	Transfers with the European Union	146
C.1.6	Technological balance of payments	146

C.2 BALANÇA FINANCEIRA

C.2.1	Balança financeira - Principais componentes	149
C.2.2.1	Investimento directo de Portugal no exterior - Por tipo de operação	149
C.2.2.2	Investimento directo de Portugal no exterior - Por sector de actividade da empresa residente	150
C.2.2.3	Investimento directo de Portugal no exterior - Por zona económica de destino	151
C.2.2.4	Investimento directo de Portugal no exterior - Em países da área do euro	152
C.2.2.5	Investimento directo de Portugal no exterior - Em países fora da área do euro	152
C.2.3.1	Investimento directo do exterior em Portugal - Por tipo de operação	153
C.2.3.2	Investimento directo do exterior em Portugal - Por sector de actividade da empresa residente	154
C.2.3.3	Investimento directo do exterior em Portugal - Por zona económica de origem	155
C.2.3.4	Investimento directo do exterior em Portugal - Com origem em países da área do euro	155
C.2.3.5	Investimento directo do exterior em Portugal - Com origem em países fora da área do euro	156
C.2.4.1	Investimento de carteira - Activos - Por tipo de instrumento	156
C.2.4.2	Investimento de carteira - Activos - Por sector institucional do investidor residente	157
C.2.4.3	Investimento de carteira - Activos - Por zona económica da entidade emitente não residente	158
C.2.4.4	Investimento de carteira - Activos - Em países da área do euro	159
C.2.4.5	Investimento de carteira - Activos - Em países fora da área do euro	159
C.2.5.1	Investimento de carteira - Passivos - Por tipo de instrumento	160
C.2.5.2	Investimento de carteira - Passivos - Por sector institucional do emitente residente	161

C.2.1	Financial account - Main items	149
C.2.2.1	Portuguese direct investment abroad - By type of operation	149
C.2.2.2	Portuguese direct investment abroad - By economic activity of the resident company	150
C.2.2.3	Portuguese direct investment abroad - By economic region of destination	151
C.2.2.4	Portuguese direct investment abroad - In euro area countries	152
C.2.2.5	Portuguese direct investment abroad - In non-euro area countries	152
C.2.3.1	Foreign direct investment in Portugal - By type of operation	153
C.2.3.2	Foreign direct investment in Portugal - By economic activity of the resident company	154
C.2.3.3	Foreign direct investment in Portugal - By economic region of origin	155
C.2.3.4	Foreign direct investment in Portugal - From euro area countries	155
C.2.3.5	Foreign direct investment in Porttugal - From non-euro area countries	156
C.2.4.1	Portfolio investment - Assets - By type of instrument	156
C.2.4.2	Portfolio investment - Assets - By institutional sector of the resident investor	157
C.2.4.3	Portfolio investment - Assets - By economic region of the non-resident issuing entity	158
C.2.4.4	Portfolio investment - Assets - In euro area countries	159
C.2.4.5	Portfolio investment - Assets - In non-euro area countries	159
C.2.5.1	Portfolio investment - Liabilities - By type of instrument	160
C.2.5.2	Portfolio investment - Liabilities - By institutional sector of the resident issuer	161

C.2.5.3 Investimento de carteira - Passivos - Investimento em títulos emitidos pelas administrações públicas 162
C.2.5.4 Investimento de carteira - Passivos - Por zona económica de origem 162
C.2.5.5 Investimento de carteira - Passivos - Com origem em países da área do euro 163
C.2.5.6 Investimento de carteira - Passivos - Com origem em países fora da área do euro 163
C.2.6 Derivados financeiros - Por sector institucional do investidor residente 164
C.2.7.1 Outro investimento - Por sector institucional do investidor residente 164
C.2.7.2 Outro investimento - Autoridades monetárias, por tipo de instrumento 165
C.2.7.3 Outro investimento - Administrações públicas, por tipo de instrumento 165
C.2.7.4 Outro investimento - Instituições financeiras monetárias, por tipo de instrumento 166
C.2.7.5 Outro investimento - Outros sectores residentes, por tipo de instrumento 166
C.2.8 Activos de reserva 167

C.3 POSIÇÕES EM FIM DE PERÍODO

C.3.1 Posição de investimento internacional 171
C.3.2 Investimento directo - Por tipo de operação 171
C.3.3.1 Investimento de carteira - Activos - Por tipo de instrumento e por sector institucional do investidor residente 172
C.3.3.2 Investimento de carteira - Passivos - Por tipo de instrumento e por sector institucional do emitente residente 172
C.3.3.3 Investimento de carteira - Passivos - Por zona económica e país de origem 173
C.3.4.1 Outro investimento - Por sector institucional do investidor residente 173
C.3.4..2 Outro investimento - Autoridades monetárias, por tipo de instrumento 174
C.3.4.3 Outro investimento - Administrações públicas, por tipo de instrumento 174
C.3.4.4 Outro investimento - Instituições financeiras monetárias, por tipo de instrumento 175
C.3.4.5 Outro investimento - Outros sectores residentes, por tipo de instrumento 175
C.3.5 Activos de reserva 176

D. ESTATÍSTICAS CAMBIAIS

D.1 TAXAS DE CÂMBIO

D.1.1.1 Taxas de câmbio de referência do euro - Valores médios . . . 181
D.1.1.2 Taxas de câmbio de referência do euro - Fim de período . . . 182
D.1.2.1 Índices de taxa de câmbio efectiva - DSE-Ouro - Valores médios 184
D.1.2.2 Índices de taxa de câmbio efectiva - DSE-Ouro - Fim de período 184
D.1.3 Taxas de câmbio do euro em relação a outras moedas - Valores de referência - Fim de período 185

D.2 ACTIVIDADE NOS MERCADOS DE CÂMBIOS E DE PRODUTOS DERIVADOS

D.2.1 Transacções no mercado de câmbios - Global 191
D.2.2 Transacções no mercado de câmbios - Euro contra outras moedas 191
D.2.3 Transacções no mercado de câmbios - Euro contra o dólar. . 192
D.2.4 Transacções no mercado de câmbios - Euro contra a libra esterlina 192
D.2.5 Posições em aberto de derivados cambiais - Global 193
D.2.6 Posições em aberto de derivados cambiais - Euro contra outras moedas 193
D.2.7 Posições em aberto de derivados cambiais - Euro contra o dólar 194
D.2.8 Posições em aberto de derivados cambiais - Euro contra a libra esterlina 194
D.2.9 Transacções de derivados de taxa de juro de uma só moeda - Global 195

C.2.5.3 Portfolio investment - Liabilities - Investment in securities issued by general government 162
C.2.5.4 Portfolio investment - Liabilities - By economic region of origin 162
C.2.5.5 Portfolio investment - Liabilities - From euro area countries 163
C.2.5.6 Portfolio investment - Liabilities - From non-euro area countries 163
C.2.6 Financial derivatives - By institutional sector of the resident investor 164
C.2.7.1 Other investment - By institutional sector of the resident investor 164
C.2.7.2 Other investment - Monetary authorities, by type of instrument 165
C.2.7.3 Other investment - General government, by type of instrument 165
C.2.7.4 Other investment - Monetary financial institutions, by type of instrument 166
C.2.7.5 Other investment - Other resident sectors, by type of instrument 166
C.2.8 Reserve assets 167

C.3 END-OF-PERIOD POSITIONS

C.3.1 International investment position 171
C.3.2 Direct investment - By type of operation 171
C.3.3.1 Portfolio investment - Assets - By type of instrument and institutional sector of the resident investor 172
C.3.3.2 Portfolio investment - Liabilities - By type of instrument and institutional sector of the resident issuer 172
C.3.3.3 Portfolio investment - Liabilities - By economic area and country of origin 173
C.3.4.1 Other investment - By institutional sector of the resident investor 173
C.3.4.2 Other investment - Monetary authorities, by type of instrument 174
C.3.4.3 Other investment - General government, by type of instrument 174
C.3.4.4 Other investment - Monetary financial institutions, by type of instrument 175
C.3.4.5 Other investment - Other resident sectors, by type of instrument 175
C.3.5 Reserve assets 176

D. EXCHANGE RATE STATISTICS

D.1 EXCHANGE RATES

D.1.1.1 Euro reference exchange rates - Averages 181
D.1.1.2 Euro reference exchange rates - End-of-period 182
D.1.2.1 Effective exchange rate indices - SDR - Gold - Average . . . 184
D.1.2.2 Effective exchange rate indices - SDR-Gold - End-of-period 184
D.1.3 Euro exchange rates against other currencies - Reference figures - End-of-period 185

D.2 FOREIGN EXCHANGE AND DERIVATIVES MARKET ACTIVITY

D.2.1 Exchange market turnover - Global 191
D.2.2 Exchange market turnover - Euro against other currencies. 191
D.2.3 Exchange market turnover - Euro against US Dollar 192
D.2.4 Exchange market turnover - Euro against sterling pound . . 192
D.2.5 Outstanding amounts of foreign exchange rate derivatives - Global 193
D.2.6 Outstanding amounts of foreign exchange rate derivatives - euro against other currencies 193
D.2.7 Outstanding amounts of foreign exchange rate derivatives - Euro against US dollar 194
D.2.8 Outstanding amounts of foreign exchange rate derivatives - Escudo against sterling pound 194
D.2.9 Turnover of single currency interest rates derivatives - Global 195

D.2.10 Transacções de derivados de taxa de juro de uma só moeda - Euro. 225
D.2.11 Posições em aberto de derivados de taxa de juro de uma só moeda - Global 196
D.2.12 Posições em aberto de derivados de taxa de juro de uma só moeda - Euro. 196

D.2.10 Turnover of single currency interest rates derivatives - Euro 195
D.2.11 Outstanding amounts of single currency interest rate derivatives – Global 196
D.2.12 Outstanding amounts of single currency interest rate derivatives – Euro 196

E. ESTATÍSTICAS DAS FINANÇAS PÚBLICAS

E.1 Financiamento do Estado 199
E.2 Financiamento dos fundos e serviços autónomos 200
E.3 Financiamento da administração regional e local 200
E.4 Financiamento da segurança social 201
E.5 Receitas do Estado 201
E.6 Despesas do Estado 202
E.7 Receitas e despesas do Estado 202
E.8 Receitas e despesas da segurança social 203
E.9 Dívida directa do Estado 203

E. PUBLIC FINANCE STATISTICS

E.1 State financing 199
E.2 Autonomous funds and services financing 200
E.3 Regional and local government financing 200
E.4 Social security financing. 201
E.5 State revenue. 201
E.6 State expenditure. 202
E.7 State revenue and expenditure 202
E.8 Social security revenue expenditure 203
E.9 Direct state debt. 203

F. ESTATÍSTICAS GERAIS

F.1.1 Índices de produção industrial – Continente 207
F.1.2 Índices de volume de negócios na indústria 207
F.1.3 Inquérito de conjuntura à indústria transformadora - Total . . . 208
F.1.4 Inquérito de conjuntura à indústria transformadora - Bens de consumo 208
F.1.5 Inquérito de conjuntura à indústria transformadora - Bens intermédios 209
F.1.6 Inquérito de conjuntura à indústria transformadora - Fabricação de automóveis 210
F.1.7 Inquérito de conjuntura à indústria transformadora - Outros bens de equipamento 210
F.1.8 Capacidade produtiva na indústria transformadora - Grau de utilização total e por tipo de bens 210
F.1.9 Construção e obras públicas 211
F.1.10 Licenças de construção e obras concluídas 211
F.1.11 Inquérito de conjuntura à construção e obras públicas 212
F.1.12 Energia 213
F.1.13 Inquérito de conjuntura ao comércio. 213
F.1.14 Índices de volume de negócios no comércio a retalho 214
F.1.15 Turismo: dormidas na hotelaria - Por país de residência habitual 214
F.1.16 Viaturas 215
F.1.17 Indicadores de confiança 215
F.2.1 População e emprego 216
F.2.2 Emprego por ramo de actividade 216
F.2.3 Emprego por situação na profissão 217
F.2.4 Emprego por número de horas semanais trabalhadas 217
F.2.5 Desemprego por duração da procura de emprego 218
F.2.6 Situação do mercado de trabalho 218
F.2.7 Segurança Social 219
F.2.8 Salários: Contratação colectiva - Trabalhadores abrangidos e remunerações médias implícitas 219

F. GENERAL STATISTICS

F.1.1 Industrial production indices – Mainland 207
F.1.2 Industrial turnover indices 207
F.1.3 Manufacturing survey - Total 208
F.1.4 Manufacturing survey - Consumption 208
F.1.5 Manufacturing survey - Intermediate goods. 209
F.1.6 Manufacturing survey – Vehicles manufacturing 209
F.1.7 Manufacturing survey – Other equipment goods 210
F.1.8 Rate of capacity utilization in manufacturing – Breakdown by type of goods. 210
F.1.9 Construction and public works 211
F.1.10 Permits issued and building completions 211
F.1.11 Construction and public works survey 212
F.1.12 Energy 213
F.1.13 Trade survey 213
F.1.14 Retail trade index 214
F.1.15 Tourism: bednights - By country of main residence 214
F.1.16 Vehicles 215
F.1.17 Confidence indicators. 215
F.2.1 Population and employment 216
F.2.2 Employment by branch of activity 216
F.2.3 Employment by contractual relationship 217
F.2.4 Employment by weekly labour time 217
F.2.5 Unemployment by job seeking time 218
F.2.6 Labour market 218
F.2.7 Social security 219
F.2.8 Wages: Collective agreements - Number of workers and implicit average wage growth. 219

NOTAS. 221

DESAGREGAÇÃO SECTORIAL UTILIZADA NAS ESTATÍSTICAS MONETÁRIAS E FINANCEIRAS 227

NOMENCLATURA DE INSTRUMENTOS FINANCEIROS E OUTRAS RUBRICAS NAS ESTATÍSTICAS MONETÁRIAS E FINANCEIRAS 229

GLOSSÁRIO E SINAIS CONVENCIONAIS UTILIZADOS 233

SUPLEMENTOS AO BOLETIM ESTATÍSTICO 234

NOTES 221

SECTORAL BREAKDOWN IN MONETARY AND FINANCIAL STATISTICS 227

FINANCIAL INSTRUMENTS AND OTHER ITEMS IN MONETARY AND FINANCIAL STATISTICS 229

GLOSSARY AND CONVENTIONS USED. 233

SUPPLEMENTS TO THE STATISTICAL BULLETIN. 234

A.1.1 ÍNDICE HARMONIZADO DE PREÇOS NO CONSUMIDOR E ÍNDICE DE PREÇOS NO CONSUMIDOR

HARMONIZED INDEX OF CONSUMER PRICES AND CONSUMER PRICE INDEX

Fonte/Source: linha / row (1-4) Instituto Nacional de Estatística e EUROSTAT; (5-8) Instituto Nacional de Estatística

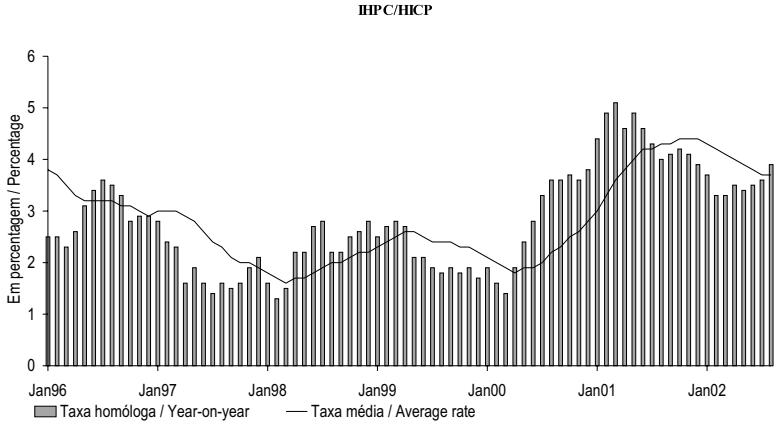

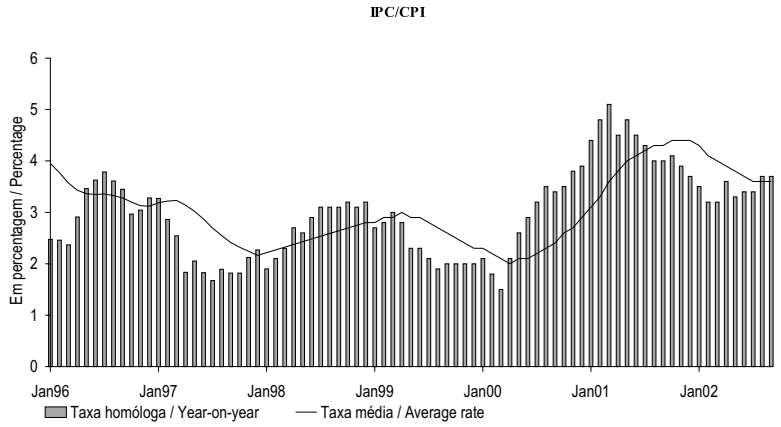

		SET 01	OUT 01	NOV 01	DEZ 01	JAN 02	FEV 02	MAR 02	ABR 02	MAI 02	JUN 02	JUL 02	AGO 02	SET 02		
		1	2	3	4	5	6	7	8	9	10	11	12	13		
	IHPC														HICP	
1	Índice global	114.7	115.1	115.8	116.0	116.1	115.9	116.4	117.4	118.3	118.7	119.0	119.2	119.1	Overall Index	1
2	Mês corrente/mês anterior M(1,1)	0.0	0.3	0.6	0.2	0.1	-0.2	0.4	0.9	0.8	0.3	0.3	0.2	.	Month-on-month M(1,1)	2
3	Mês corrente/mês homólogo M(1,12)	4.1	4.2	4.1	3.9	3.7	3.3	3.3	3.5	3.4	3.5	3.6	3.9	.	Year-on-year M(1,12)	3
4	12 meses/12 meses homólogos M(12,12)	4.3	4.4	4.4	4.4	4.3	4.2	4.1	4.0	3.9	3.8	3.7	3.7	.	12 months moving average M(12,12)	4
	IPC nacional (base 1997=100)														Nacional CPI (basis 1997=100)	
5	Índice global	113.2	113.7	114.4	114.6	114.8	114.6	115.1	116.1	116.8	117.2	117.4	117.5	117.4	Overall Index	5
6	Mês corrente/mês anterior M(1,1)	-0.1	0.4	0.6	0.2	0.2	-0.2	0.4	0.9	0.6	0.3	0.2	0.1	-0.1	Month-on-month M(1,1)	6
7	Mês corrente/mês homólogo M(1,12)	4.0	4.1	3.9	3.7	3.5	3.2	3.2	3.6	3.3	3.4	3.4	3.7	3.7	Year-on-year M(1,12)	7
8	12 meses/12 meses homólogos M(12,12)	4.3	4.4	4.4	4.4	4.3	4.1	4.0	3.9	3.8	3.7	3.6	3.6	3.6	12 months moving average M(12,12)	8

A.1.2 ÍNDICE HARMONIZADO DE PREÇOS NO CONSUMIDOR POR AGREGADOS
Base 1996=100
Taxa de variação (em percentagem)

HARMONIZED INDEX OF CONSUMER PRICES BY AGGREGATES
1996=100
Rates of change (in percentage)

Fonte/Source: Instituto Nacional de Estatística e EUROSTAT

		Peso no total/ Weight on the total (%)	AGO 01 1	SET 01 2	OUT 01 3	NOV 01 4	DEZ 01 5	JAN 02 6	FEV 02 7	MAR 02 8	ABR 02 9	MAI 02 10	JUN 02 11	JUL 02 12	AGO 02 13		
	Bens	65.1														Goods	
1	Índice		111.6	111.5	111.8	112.8	113.1	112.7	112.0	112.2	113.3	114.2	114.5	114.4	114.1	Index	1
2	Mês corrente/mês anterior M(1,1)		-0.4	-0.1	0.3	0.9	0.3	-0.3	-0.7	0.2	1.0	0.8	0.2	-0.1	-0.3	Month-on-month M(1,1)	2
3	Mês corrente/mês homólogo M(1,12)		3.8	4.0	3.8	3.6	3.3	2.9	2.4	2.2	2.5	2.2	2.2	2.1	2.3	Year-on-year M(1,12)	3
4	12 meses/12 meses homólogos M(12,12)		4.1	4.2	4.2	4.3	4.2	4.1	3.9	3.6	3.5	3.3	3.1	2.9	2.8	12 months moving average M(12,12)	4
	Alimentares	24.8														Food	
5	Índice		117.3	116.5	115.8	116.1	116.6	117.9	117.7	117.8	118.4	117.9	118.1	118.2	118.5	Index	5
6	Mês corrente/mês anterior M(1,1)		-0.2	-0.7	-0.5	0.2	0.4	1.2	-0.2	0.1	0.5	-0.4	0.1	0.1	0.3	Month-on-month M(1,1)	6
7	Mês corrente/mês homólogo M(1,12)		5.6	5.6	5.1	4.8	4.3	4.4	3.2	2.3	2.7	1.1	0.8	0.6	1.1	Year-on-year M(1,12)	7
8	12 meses/12 meses homólogos M(12,12)		5.6	5.9	6.0	6.1	6.1	6.0	5.7	5.3	5.0	4.4	3.9	3.3	3.0	12 months moving average M(12,12)	8
	Não processados	12.7														Unprocessed	
9	Índice		126.3	124.4	123.1	123.3	124.0	125.9	125.0	125.1	125.2	124.2	124.2	124.3	124.6	Index	9
10	Mês corrente/mês anterior M(1,1)		-0.5	-1.5	-1.1	0.2	0.5	1.5	-0.7	0.0	0.1	-0.8	0.0	0.1	0.2	Month-on-month M(1,1)	10
11	Mês corrente/mês homólogo M(1,12)		7.7	7.8	6.9	6.1	4.6	5.0	2.5	0.8	1.1	-1.1	-1.7	-2.1	-1.4	Year-on-year M(1,12)	11
12	12 meses/12 meses homólogos M(12,12)		8.6	9.0	9.1	9.1	8.9	8.6	8.0	7.0	6.3	5.1	4.0	3.0	2.3	12 months moving average M(12,12)	12
	Processados	12.1														Processed	
13	Índice		108.4	108.6	108.6	108.9	109.2	110.1	110.4	110.5	111.6	111.7	112.0	112.2	112.5	Index	13
14	Mês corrente/mês anterior M(1,1)		0.1	0.2	0.1	0.3	0.3	0.8	0.3	0.2	0.9	0.1	0.3	0.2	0.3	Month-on-month M(1,1)	14
15	Mês corrente/mês homólogo M(1,12)		3.3	3.3	3.3	3.5	3.9	3.8	3.9	4.0	4.6	3.6	3.7	3.6	3.8	Year-on-year M(1,12)	15
16	12 meses/12 meses homólogos M(12,12)		2.5	2.6	2.8	2.9	3.1	3.2	3.3	3.5	3.6	3.6	3.7	3.7	3.7	12 months moving average M(12,12)	16
	Industriais	40.3														Industrial	
17	Índice		108.2	108.4	109.3	110.8	111.0	109.6	108.6	108.8	110.2	112.0	112.3	112.1	111.5	Index	17
18	Mês corrente/mês anterior M(1,1)		-0.6	0.2	0.8	1.3	0.2	-1.3	-0.9	0.3	1.3	1.6	0.3	-0.2	-0.6	Month-on-month M(1,1)	18
19	Mês corrente/mês homólogo M(1,12)		2.7	2.9	3.0	2.8	2.8	1.9	1.9	2.1	2.3	2.9	3.0	3.0	3.0	Year-on-year M(1,12)	19
20	12 meses/12 meses homólogos M(12,12)		3.2	3.2	3.1	3.1	3.1	2.9	2.7	2.6	2.6	2.6	2.6	2.6	2.7	12 months moving average M(12,12)	20
	Energéticos	7.9														Energy	
21	Índice		114.1	114.1	114.3	114.4	114.3	112.0	111.9	112.4	113.5	117.0	117.1	117.1	116.8	Index	21
22	Mês corrente/mês anterior M(1,1)		0.0	0.0	0.1	0.1	0.0	-2.0	-0.1	0.5	1.0	3.1	0.0	0.0	-0.3	Month-on-month M(1,1)	22
23	Mês corrente/mês homólogo M(1,12)		3.3	3.3	3.3	2.6	2.0	-2.1	-2.4	-2.0	-0.9	2.4	2.5	2.6	2.3	Year-on-year M(1,12)	23
24	12 meses/12 meses homólogos M(12,12)		7.1	6.7	6.3	5.8	5.2	4.2	3.1	2.0	1.5	1.4	1.3	1.2	1.1	12 months moving average M(12,12)	24
	Não energéticos	32.4														Non-energy	
25	Índice		106.8	107.2	108.2	110.0	110.3	109.1	107.9	108.1	109.6	110.9	111.3	111.0	110.3	Index	25
26	Mês corrente/mês anterior M(1,1)		-0.8	0.3	1.0	1.6	0.3	-1.1	-1.1	0.2	1.4	1.2	0.3	-0.2	-0.7	Month-on-month M(1,1)	26
27	Mês corrente/mês homólogo M(1,12)		2.6	2.8	2.9	2.9	3.0	3.0	3.1	3.2	3.2	3.1	3.2	3.2	3.2	Year-on-year M(1,12)	27
28	12 meses/12 meses homólogos M(12,12)		2.2	2.3	2.3	2.4	2.5	2.6	2.7	2.8	2.8	2.9	2.9	3.0	3.1	12 months moving average M(12,12)	28
	Serviços	34.9														Services	
29	Índice		122.3	122.5	123.1	123.1	123.0	124.1	125.0	126.1	126.9	127.7	128.4	129.3	130.4	Index	29
30	Mês corrente/mês anterior M(1,1)		0.2	0.2	0.4	0.0	-0.1	0.9	0.7	0.8	0.7	0.7	0.5	0.7	0.8	Month-on-month M(1,1)	30
31	Mês corrente/mês homólogo M(1,12)		4.4	4.4	4.8	5.0	4.9	5.0	4.9	5.4	5.4	5.5	5.8	6.0	6.6	Year-on-year M(1,12)	31
32	12 meses/12 meses homólogos M(12,12)		4.6	4.6	4.6	4.7	4.7	4.8	4.8	4.8	4.9	4.9	5.0	5.1	5.3	12 months moving average M(12,12)	32

A.1.3 ÍNDICE DE PREÇOS NO CONSUMIDOR POR CLASSES
Nacional, base 1997=100
Taxas de variação (em percentagem)

CONSUMER PRICE INDEX BY ITEMS
National, 1997=100
Rates of change (in percentage)

Fonte / Source: Instituto Nacional de Estatística

		Peso no total / Weight on the total (%)	SET 01 1	OUT 01 2	NOV 01 3	DEZ 01 4	JAN 02 5	FEV 02 6	MAR 02 7	ABR 02 8	MAI 02 9	JUN 02 10	JUL 02 11	AGO 02 12	SET 02 13		
	Produtos alimentares e bebidas não alcoólicas	22.7														Food and non-alcoholic beverages	
1	Índice		115.4	114.7	115.0	115.6	117.0	116.6	116.8	117.0	116.5	116.6	116.7	117.0	116.1	Index	1
2	Mês corrente/mês anterior M(1,1)		-0.9	-0.6	0.3	0.5	1.2	-0.3	0.2	0.2	-0.4	0.1	0.1	0.3	-0.8	Month-on-month M(1,1)	2
3	Mês corrente/mês homólogo M(1,12)		5.9	5.3	5.0	4.4	4.5	3.0	2.0	2.3	0.8	0.3	0.1	0.5	0.6	Year-on-year M(1,12)	3
4	12 meses/12 meses homólogos M(12,12)		6.3	6.5	6.5	6.5	6.4	6.0	5.5	5.1	4.5	3.8	3.2	2.8	2.4	12 months moving average M(12,12)	4
	Bebidas alcoólicas e tabaco	3.2														Alcoholic beverages and tobacco	
5	Índice		118.4	118.4	118.1	118.0	119.1	119.3	119.4	122.9	122.8	123.0	123.4	124.6	124.5	Index	5
6	Mês corrente/mês anterior M(1,1)		0.1	0.0	-0.3	-0.1	0.9	0.2	0.1	2.9	-0.1	0.2	0.3	1.0	-0.1	Month-on-month M(1,1)	6
7	Mês corrente/mês homólogo M(1,12)		4.0	3.8	3.6	3.6	4.2	4.2	4.3	6.5	3.8	3.9	4.3	5.3	5.2	Year-on-year M(1,12)	7
8	12 meses/12 meses homólogos M(12,12)		2.6	2.8	3.0	3.2	3.5	3.7	4.0	4.3	4.2	4.2	4.2	4.3	4.4	12 months moving average M(12,12)	8
	Vestuário e calçado	7.2														Clothing and footwear	
9	Índice		98.8	102.9	110.2	110.7	103.6	96.2	96.3	102.2	107.8	107.9	105.4	100.3	100.6	Index	9
10	Mês corrente/mês anterior M(1,1)		0.5	4.1	7.1	0.5	-6.4	-7.1	0.1	6.1	5.5	0.1	-2.3	-4.8	0.3	Month-on-month M(1,1)	10
11	Mês corrente/mês homólogo M(1,12)		1.4	2.3	2.4	2.3	2.3	2.4	3.0	3.3	3.4	3.2	2.5	2.0	1.8	Year-on-year M(1,12)	11
12	12 meses/12 meses homólogos M(12,12)		1.4	1.4	1.4	1.5	1.5	1.6	1.7	1.9	2.1	2.3	2.5	2.6	2.6	12 months moving average M(12,12)	12
	Habitação, água, electricidade, gás e outros combustíveis	10.1														Housing, water, electricity, gas and other fuels	
13	Índice		111.8	112.2	112.3	112.3	113.4	113.7	113.9	114.1	114.5	114.8	115.2	115.6	115.8	Index	13
14	Mês corrente/mês anterior M(1,1)		0.0	0.4	0.1	0.0	1.0	0.3	0.2	0.2	0.4	0.3	0.3	0.3	0.2	Month-on-month M(1,1)	14
15	Mês corrente/mês homólogo M(1,12)		3.3	3.4	2.8	2.4	2.3	2.4	2.3	2.3	2.5	2.7	3.1	3.4	3.6	Year-on-year M(1,12)	15
16	12 meses/12 meses homólogos M(12,12)		4.3	4.3	4.1	3.9	3.7	3.5	3.3	3.1	2.9	2.8	2.8	2.8	2.8	12 months moving average M(12,12)	16
	Acessórios, equipamento doméstico e manutenção corrente da habitação	8.1														Furnishings, household equipment routine and maintenance house	
17	Índice		110.2	110.3	110.7	111.0	112.1	112.2	112.4	112.7	112.7	113.1	113.5	113.7	113.8	Index	17
18	Mês corrente/mês anterior M(1,1)		0.1	0.1	0.4	0.3	1.0	0.1	0.2	0.3	0.0	0.4	0.4	0.2	0.1	Month-on-month M(1,1)	18
19	Mês corrente/mês homólogo M(1,12)		3.4	3.4	3.4	3.4	3.2	3.0	2.9	3.0	2.7	3.0	3.1	3.3	3.3	Year-on-year M(1,12)	19
20	12 meses/12 meses homólogos M(12,12)		3.0	3.1	3.1	3.2	3.2	3.2	3.2	3.2	3.2	3.2	3.2	3.1	3.1	12 months moving average M(12,12)	20
	Saúde	6.0														Health	
21	Índice		117.1	117.3	117.7	117.9	118.9	120.0	120.9	121.3	122.0	122.3	122.5	122.8	123.0	Index	21
22	Mês corrente/mês anterior M(1,1)		0.1	0.2	0.3	0.2	0.8	0.9	0.8	0.3	0.6	0.2	0.2	0.2	0.2	Month-on-month M(1,1)	22
23	Mês corrente/mês homólogo M(1,12)		3.8	3.8	4.0	4.2	4.5	4.5	4.7	4.7	5.0	5.0	5.0	5.0	5.0	Year-on-year M(1,12)	23
24	12 meses/12 meses homólogos M(12,12)		3.4	3.4	3.5	3.6	3.8	3.9	4.0	4.1	4.2	4.3	4.4	4.5	4.6	12 months moving average M(12,12)	24
	Transportes	21.2														Transport	
25	Índice		116.7	117.0	117.2	117.5	117.1	117.9	119.0	119.8	121.4	122.0	122.7	123.5	123.6	Index	25
26	Mês corrente/mês anterior M(1,1)		0.2	0.3	0.2	0.3	-0.3	0.7	0.9	0.7	1.3	0.5	0.6	0.7	0.1	Month-on-month M(1,1)	26
27	Mês corrente/mês homólogo M(1,12)		4.3	4.4	4.4	4.5	3.2	3.1	3.6	3.9	5.1	5.4	5.8	6.0	5.9	Year-on-year M(1,12)	27
28	12 meses/12 meses homólogos M(12,12)		5.1	5.0	4.9	4.8	4.6	4.3	4.1	4.0	4.1	4.2	4.3	4.5	4.6	12 months moving average M(12,12)	28
	Comunicações	2.5														Communications	
29	Índice		85.9	85.9	85.8	86.0	86.0	85.9	85.9	86.0	85.9	87.2	87.5	87.5	87.4	Index	29
30	Mês corrente/mês anterior M(1,1)		-0.1	0.0	-0.1	0.2	0.0	-0.1	0.0	0.1	-0.1	1.5	0.3	0.0	-0.1	Month-on-month M(1,1)	30
31	Mês corrente/mês homólogo M(1,12)		-2.4	-1.9	-2.1	-1.8	-1.8	-0.2	-0.2	-0.1	-0.1	1.4	1.7	1.7	1.7	Year-on-year M(1,12)	31
32	12 meses/12 meses homólogos M(12,12)		-2.9	-2.7	-2.5	-2.2	-2.3	-2.1	-1.9	-1.7	-1.5	-1.2	-0.8	-0.5	-0.2	12 months moving average M(12,12)	32
	Lazer, recreação e cultura	4.2														Recreation and culture	
33	Índice		104.2	103.9	103.6	103.8	104.4	104.6	105.0	105.3	105.0	105.4	105.9	106.8	106.8	Index	33
34	Mês corrente/mês anterior M(1,1)		0.0	-0.3	-0.3	0.2	0.6	0.2	0.4	0.3	-0.3	0.4	0.5	0.8	0.0	Month-on-month M(1,1)	34
35	Mês corrente/mês homólogo M(1,12)		2.3	1.3	1.3	1.6	1.9	1.9	2.2	2.1	1.6	1.9	2.1	2.5	2.5	Year-on-year M(1,12)	35
36	12 meses/12 meses homólogos M(12,12)		2.5	2.4	2.3	2.2	2.2	2.1	2.1	2.0	1.9	1.9	1.9	1.9	1.9	12 months moving average M(12,12)	36
	Educação	1.6														Education	
37	Índice		136.0	141.9	143.0	143.4	143.8	143.9	143.9	143.9	143.9	143.9	143.9	143.8	144.3	Index	37
38	Mês corrente/mês anterior M(1,1)		0.2	4.3	0.8	0.3	0.3	0.1	0.0	0.0	0.0	0.0	0.0	-0.1	0.3	Month-on-month M(1,1)	38
39	Mês corrente/mês homólogo M(1,12)		4.9	5.7	5.8	6.0	6.1	6.1	6.1	6.1	6.1	6.1	6.1	6.0	6.1	Year-on-year M(1,12)	39
40	12 meses/12 meses homólogos M(12,12)		4.9	5.0	5.1	5.2	5.3	5.4	5.5	5.6	5.7	5.8	5.9	5.9	6.0	12 months moving average M(12,12)	40
	Hóteis, cafés e restaurantes	9.2														Hotels, cafes and restaurants	
41	Índice		115.6	116.6	117.0	116.4	117.7	118.3	119.2	119.9	120.4	121.1	121.9	122.5	122.5	Index	41
42	Mês corrente/mês anterior M(1,1)		0.3	0.9	0.3	-0.5	1.1	0.5	0.8	0.6	0.4	0.6	0.7	0.5	0.0	Month-on-month M(1,1)	42
43	Mês corrente/mês homólogo M(1,12)		4.0	4.7	4.8	4.4	4.6	4.3	5.1	5.3	5.4	5.6	5.8	6.3	6.0	Year-on-year M(1,12)	43
44	12 meses/12 meses homólogos M(12,12)		4.0	4.1	4.2	4.2	4.3	4.3	4.3	4.4	4.6	4.7	4.8	5.0	5.2	12 months moving average M(12,12)	44
	Bens e serviços diversos	4.0														Miscellaneous goods and services	
45	Índice		119.3	119.7	120.1	120.3	121.0	122.6	123.2	124.1	124.5	124.9	125.5	126.0	126.3	Index	45
46	Mês corrente/mês anterior M(1,1)		0.4	0.3	0.3	0.2	0.6	1.3	0.5	0.7	0.3	0.3	0.5	0.4	0.2	Month-on-month M(1,1)	46
47	Mês corrente/mês homólogo M(1,12)		5.8	5.6	5.2	5.2	5.1	5.5	5.5	5.8	5.4	5.6	5.9	6.1	5.9	Year-on-year M(1,12)	47
48	12 meses/12 meses homólogos M(12,12)		5.4	5.5	5.5	5.5	5.5	5.5	5.5	5.5	5.5	5.5	5.5	5.5	5.6	12 months moving average M(12,12)	48

A.1.4 ÍNDICE HARMONIZADO DE PREÇOS NO CONSUMIDOR
Taxas de variação (em percentagem)

HARMONISED INDEX OF CONSUMER PRICES
Rates of change (in percentage)

Fonte/Source: EUROSTAT

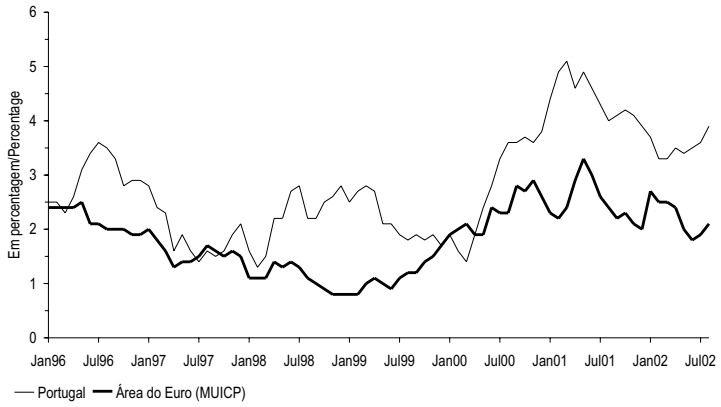

			AGO 01	SET 01	OUT 01	NOV 01	DEZ 01	JAN 02	FEV 02	MAR 02	ABR 02	MAI 02	JUN 02	JUL 02	AGO 02			
			1	2	3	4	5	6	7	8	9	10	11	12	13			
1	Área do euro (MUICP)	M(1,12)	2.4	2.2	2.3	2.1	2.0	2.7	2.5	2.5	2.4	2.0	1.8	1.9	2.1	M(1,12)	Euro area (MUICP)	1
2		M(12,12)	2.7	2.6	2.6	2.5	2.5	2.5	2.5	2.6	2.5	2.4	2.3	2.2	2.2	M(12,12)		2
3	UE	M(1,12)	2.4	2.1	2.2	1.8	1.9	2.5	2.3	2.3	2.2	1.8	1.6	1.8	1.9	M(1,12)	EU	3
4		M(12,12)	2.4	2.4	2.4	2.3	2.3	2.3	2.4	2.4	2.3	2.2	2.1	2.1	2.1	M(12,12)		4
5	Bélgica	M(1,12)	2.5	1.9	1.9	1.8	2.0	2.6	2.5	2.5	1.7	1.4	0.8	1.1	1.3	M(1,12)	Belgium	5
6		M(12,12)	3.0	2.8	2.7	2.5	2.4	2.4	2.4	2.5	2.4	2.2	2.0	1.9	1.8	M(12,12)		6
7	Dinamarca	M(1,12)	2.5	2.1	2.0	1.7	2.1	2.5	2.4	2.5	2.3	1.9	2.2	2.2	2.4	M(1,12)	Denmark	7
8		M(12,12)	2.5	2.4	2.4	2.3	2.3	2.3	2.3	2.3	2.3	2.2	2.2	2.2	2.2	M(12,12)		8
9	Alemanha	M(1,12)	2.6	2.1	2.0	1.5	1.5	2.3	1.8	1.9	1.6	1.0	0.7	1.0	1.0	M(1,12)	Germany	9
10		M(12,12)	2.7	2.6	2.6	2.5	2.4	2.4	2.3	2.3	2.2	2.0	1.8	1.7	1.5	M(12,12)		10
11	Grécia	M(1,12)	4.0	4.0	3.2	2.9	3.5	4.8	3.8	4.4	4.1	3.8	3.6	3.6	3.8	M(1,12)	Greece	11
12		M(12,12)	3.7	3.8	3.8	3.7	3.7	3.8	3.8	3.9	3.9	3.9	3.9	3.8	3.8	M(12,12)		12
13	Espanha	M(1,12)	2.1	2.3	2.5	2.5	2.5	3.1	3.2	3.2	3.7	3.7	3.4	3.5	3.7	M(1,12)	Spain	13
14		M(12,12)	3.3	3.2	3.1	2.9	2.8	2.8	2.9	2.9	2.9	2.9	2.9	3.0	3.1	M(12,12)		14
15	França	M(1,12)	2.0	1.6	1.8	1.3	1.4	2.4	2.2	2.2	2.1	1.5	1.5	1.6	1.8	M(1,12)	France	15
16		M(12,12)	2.0	1.9	1.9	1.8	1.8	1.9	1.9	2.0	2.0	1.9	1.9	1.8	1.8	M(12,12)		16
17	Irlanda	M(1,12)	3.7	3.8	3.8	3.4	4.4	5.2	4.9	5.1	5.0	5.0	4.5	4.2	4.5	M(1,12)	Ireland	17
18		M(12,12)	4.5	4.4	4.2	4.0	4.0	4.1	4.2	4.3	4.3	4.4	4.4	4.4	4.5	M(12,12)		18
19	Itália	M(1,12)	2.0	2.1	2.4	2.2	2.2	2.4	2.7	2.5	2.5	2.4	2.2	2.4	2.6	M(1,12)	Italy	19
20		M(12,12)	2.5	2.5	2.4	2.4	2.3	2.3	2.4	2.5	2.4	2.4	2.3	2.3	2.4	M(12,12)		20
21	Luxemburgo	M(1,12)	2.5	1.9	1.7	1.4	0.9	2.1	2.2	1.7	1.9	1.3	1.3	1.9	2.0	M(1,12)	Luxembourg	21
22		M(12,12)	3.4	3.2	2.9	2.7	2.4	2.3	2.3	2.2	2.1	1.9	1.8	1.7	1.7	M(12,12)		22
23	Países Baixos	M(1,12)	5.2	5.3	5.0	4.8	5.1	4.9	4.5	4.3	4.2	3.8	3.9	3.8	3.8	M(1,12)	Netherlands	23
24		M(12,12)	4.4	4.6	4.8	4.9	5.1	5.1	5.1	5.0	4.9	4.8	4.7	4.6	4.4	M(12,12)		24
25	Áustria	M(1,12)	2.4	2.4	2.3	1.9	1.8	2.0	1.7	1.7	1.7	1.7	1.5	1.5	2.1	M(1,12)	Austria	25
26		M(12,12)	2.3	2.3	2.3	2.3	2.3	2.3	2.3	2.2	2.2	2.1	2.0	1.9	1.8	M(12,12)		26
27	Portugal	M(1,12)	4.0	4.1	4.2	4.1	3.9	3.7	3.3	3.3	3.5	3.4	3.5	3.6	3.9	M(1,12)	Portugal	27
28		M(12,12)	4.3	4.3	4.4	4.4	4.4	4.3	4.2	4.1	4.0	3.9	3.8	3.7	3.7	M(12,12)		28
29	Finlândia	M(1,12)	2.7	2.6	2.4	2.1	2.3	2.9	2.5	2.6	2.6	1.8	1.5	2.0	1.8	M(1,12)	Finland	29
30		M(12,12)	3.0	2.9	2.8	2.7	2.7	2.7	2.6	2.6	2.6	2.5	2.4	2.3	2.3	M(12,12)		30
31	Suécia	M(1,12)	3.0	3.3	2.9	2.9	3.2	2.9	2.7	3.0	2.2	1.7	1.7	1.8	1.7	M(1,12)	Sweden	31
32		M(12,12)	2.1	2.3	2.4	2.5	2.7	2.8	2.9	3.0	2.9	2.8	2.7	2.6	2.5	M(12,12)		32
33	Reino Unido	M(1,12)	1.8	1.3	1.2	0.8	1.0	1.6	1.5	1.5	1.3	0.8	0.6	1.1	1.0	M(1,12)	United Kingdom	33
34		M(12,12)	1.2	1.2	1.2	1.2	1.2	1.3	1.3	1.4	1.4	1.3	1.2	1.2	1.2	M(12,12)		34

A.2.1 TAXAS DE CONVERSÃO IRREVOGÁVEIS PARA O EURO — IRREVOCABLE CONVERSION RATES FOR THE EURO

Fonte / Source: Banco Central Europeu / European Central Bank

x unidades de moeda por 1 euro / x currency units per 1 euro

	Moeda	Sigla	Valor
1		2	3
1	Franco belga / Belgian franc	BEF	40.3399
2	Marco alemão / Deutsche mark	DEM	1.95583
3	Dracma grega / Greek drachma(1)	GRD	340.750
4	Peseta espanhola / Spanish peseta	ESP	166.386
5	Franco francês / French franc	FRF	6.55957
6	Libra irlandesa / Irish pound	IEP	0.787564
7	Lira italiana / Italian lira	ITL	1936.27
8	Franco luxemburguês / Luxembourg franc	LUF	40.3399
9	Florim holandês / Dutch guilder	NLG	2.20371
10	Xelim austríaco / Austrian shilling	ATS	13.7603
11	Escudo português / Portuguese escudo	PTE	200.482
12	Markka finlandesa / Finnish markka	FIM	5.94573

1	2	3
Currency	Code	Value

As taxas de conversão irrevogáveis para o euro foram adoptadas no dia 31 de Dezembro de 1998 pelo Conselho da UE, sob proposta da Comissão das Comunidades Europeias e após consulta do Banco Central Europeu, tendo entrado em vigor às 0:00 horas do dia 1 de Janeiro de 1999 (hora local). Nos termos do enquadramento legal aplicável à utilização do euro, a taxa de conversão irrevogável do euro para cada uma das moedas participantes será a única taxa a utilizar, quer para a conversão entre o euro e a unidade de moeda nacional, quer para a conversão entre as unidades de moeda nacionais. As taxas irrevogáveis de conversão para o euro não podem ser arredondadas e não é permitido o cálculo de taxas de conversão inversas.

(1) Em vigor desde 1 de Janeiro de 2001.

The irrevocable conversion rates for the euro were adopted on 31 December 1998 by the EU Council, upon a proposal from the Commission of the European Communities and after consultation of the European Central Bank for effect at 0.00 on 1 January 1999 (local time). In compliance with the legal framework for the use of the euro, the irrevocable conversion rate for the euro for each participating currency is the only rate to be used for conversion either way between the euro and the national currency unit and also for conversions between national currency units. The irrevocable conversion rates for the euro cannot be rounded and the computation of inverse conversion rates is not permitted.

(1) As from 1 January 2001.

A.2.2 TAXAS DE CÂMBIO DE REFERÊNCIA DO EURO E ÍNDICES CAMBIAIS — EURO REFERENCE EXCHANGE RATES

Valores médios — **Averages**

Fonte / Source: coluna / column (1-2) Banco Central Europeu / European Central Bank; (3) Banco de Pagamentos Internacionais / Bank for International Settlements

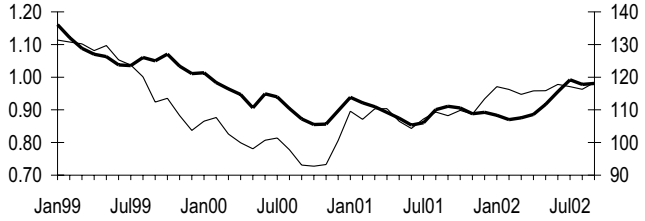

— EUR/USD (escala da esquerda/left axis)

— EUR/JPY (escala da direita / right axis)

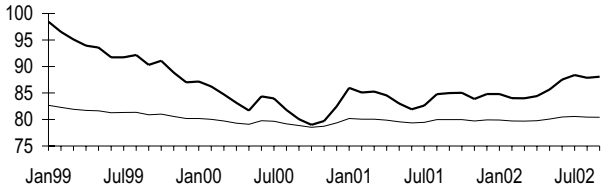

— ITCE do Euro/EERI Euro

— Índice cambial efectivo para Portugal / Effective exchange rate index for Portuga

		Dólar EUA * 1	Iene japonês * 2	ITCE euro * 3	Índice cambial efectivo para Portugal [b] 4
99		1.0658	121.32	92.471	81.389
00		0.9236	99.47	82.843	79.369
01		0.8956	108.68	84.319	79.842
01	Abr	0.8920	110.36	84.538	79.877
	Mai	0.8742	106.50	83.010	79.552
	Jun	0.8532	104.30	81.915	79.348
	Jul	0.8607	107.21	82.620	79.470
	Ago	0.9005	109.34	84.784	79.968
	Set	0.9111	108.20	84.996	79.978
	Out	0.9059	109.86	85.038	79.976
	Nov	0.8883	108.68	83.882	79.726
	Dez	0.8924	113.38	84.794	79.931
02	Jan	0.8833	117.12	84.797	79.891
	Fev	0.8700	116.23	84.026	79.721
	Mar	0.8758	114.75	83.999	79.705
	Abr	0.8858	115.81	84.401	79.764
	Mai	0.9170	115.86	85.667	80.080
	Jun	0.9554	117.80	87.522	80.478
	Jul	0.9922	117.11	88.380	80.564
	Ago	0.9778	116.31	87.863	80.453
	Set	0.9808	118.38	88.080	80.425

	1 US dollar *	2 Japanese yen *	3 EERI euro *	4 Effective exchange rate index for Portugal [b]

* Série representada nos gráficos / Series represented in the graphs.

A.2.3 TAXAS DE CÂMBIO DE REFERÊNCIA DO EURO VIS-À-VIS OUTRAS MOEDAS DA UE E MTC II
Valores médios

EURO REFERENCE EXCHANGE RATES VIS-À-VIS OTHER EU CURRENCIES AND ERM II
Averages

Fonte / Source: coluna / column (1-3) Banco Central Europeu / European Central Bank; (4) Banco de Portugal

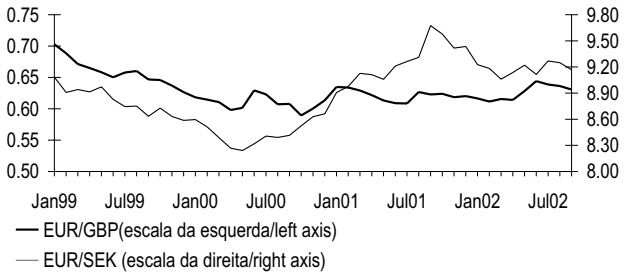

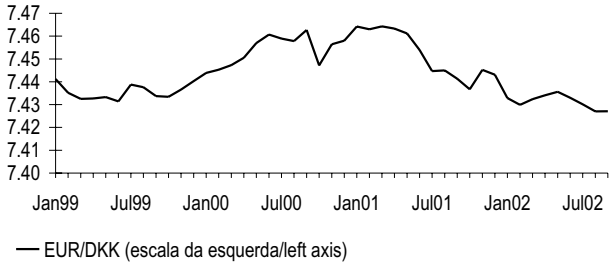

		Taxas de câmbio de referência do euro *			Desvio em relação à taxa central do euro (1)
		Libra esterlina 1	Coroa sueca 2	Coroa dinamarquesa 3	Coroa dinamarquesa (2) 4
99		0.65874	8.8075	7.4355	-0.33
00		0.60948	8.4452	7.4538	-0.09
01		0.62187	9.2551	7.4521	-0.11
01	Abr	0.62168	9.1120	7.4633	0.04
	Mai	0.61328	9.0576	7.4612	0.01
	Jun	0.60890	9.2106	7.4539	-0.09
	Jul	0.60857	9.2637	7.4447	-0.21
	Ago	0.62672	9.3107	7.4450	-0.21
	Set	0.62291	9.6744	7.4413	-0.26
	Out	0.62393	9.5780	7.4367	-0.32
	Nov	0.61838	9.4166	7.4452	-0.20
	Dez	0.62012	9.4359	7.4431	-0.23
02	Jan	0.61659	9.2275	7.4329	-0.37
	Fev	0.61160	9.1828	7.4299	-0.41
	Mar	0.61574	9.0594	7.4324	-0.38
	Abr	0.61407	9.1358	7.4341	-0.35
	Mai	0.62823	9.2208	7.4356	-0.33
	Jun	0.64405	9.1137	7.4330	-0.37
	Jul	0.63870	9.2689	7.4301	-0.41
	Ago	0.63633	9.2489	7.4270	-0.45
	Set	0.63059	9.1679	7.4271	-0.45

	1 Pound sterling	2 Swedish krona	3 Danish krone	4 Danish krone (2)
	Euro reference exchange rates *			Deviation from euro central rate (1)

(1) A taxa central do euro para a coroa dinamarquesa, 7.46038 unidades de moeda nacional por euro, foi anunciada no dia 31 de Dezembro de 1998, tendo sido estabelecida entre o Banco Central Europeu e o Danmarks Nationalbank. / The euro central rate for the Danish Krone, 7.46038 units of national currency per euro, was announced on 31 December 1998, having been established by the European Central Bank and the Danmarks Nationalbank.
(2) Um sinal negativo significa que a moeda está apreciada em relação à taxa central. / A minus sign means that the currency is overvalued against the central rate.

* Série representada nos gráficos / Series represented in the graphs.

A.3.1 TAXAS DE JURO DIRECTORAS DO BCE — KEY ECB INTEREST RATES

Fonte / Source: Banco Central Europeu / European Central Bank

Níveis em percentagem por ano; variações em pontos percentuais / Levels in percentages per annum; changes in percentage points

Com efeitos a partir de [1]	Facilidade permanente de depósito		Operações principais de refinanciamento			Facilidade permanente de cedência de liquidez	
			Leilões de taxa fixa	Leilões de taxa variável			
			Taxa fixa	Taxa mínima de proposta	Variação		
	Nível 1	Variação 2	Nível 3	Nível 4	5	Nível 6	Variação 7
99 Jan 1	2.00	.	3.00	.	.	4.50	.
Jan 4 [2]	2.75	0.75	3.00	.	.	3.25	-1.25
Jan 22	2.00	-0.75	3.00	.	.	4.50	1.25
Abr 9	1.50	-0.50	2.50	.	-0.50	3.50	-1.00
Nov 5	2.00	0.50	3.00	.	0.50	4.00	0.50
00 Fev 4	2.25	0.25	3.25	.	0.25	4.25	0.25
Mar 17	2.50	0.25	3.50	.	0.25	4.50	0.25
Abr 28	2.75	0.25	3.75	.	0.25	4.75	0.25
Jun 9	3.25	0.50	4.25	.	0.50	5.25	0.50
Jun 28 [3]	3.25	.	.	4.25	.	5.25	.
Set 1	3.50	0.25	.	4.50	0.25	5.50	0.25
Out 6	3.75	0.25	.	4.75	0.25	5.75	0.25
01 Mai 11	3.50	-0.25	.	4.50	-0.25	5.50	-0.25
Ago 31	3.25	-0.25	.	4.25	-0.25	5.25	-0.25
Set 18	2.75	-0.50	.	3.75	-0.50	4.75	-0.50
Nov 9	2.25	-0.50	.	3.25	-0.50	4.25	-0.50

Date with effect from [1]	Deposit facility		Main refinancing operations			Marginal lending facility	
			Fixed rate	Minimum bid rate			
			Fixed rate tenders	Variable rate tenders			
	1 Level	2 Change	3 Level	4 Level	5 Change	6 Level	7 Change

(1) A data refere-se às facilidades permanentes de depósito e de cedência de liquidez. Salvo indicação em contrário, as alterações na taxa das operações principais de refinanciamento têm efeito a partir da primeira operação após a data indicada. / The date refers to the deposit and marginal lending facilities. For main refinancing operations, unless otherwise indicated, changes in the rate are effective from the first operation following the date indicated.

(2) Em 22 de Dezembro de 1998, o BCE anunciou que, como medida excepcional, entre 4 e 21 de Janeiro de 1999, seria aplicado um corredor estreito de 50 pontos base entre a taxa de juro da facilidade permanente de cedência de liquidez e a taxa de juro da facilidade permanente de depósito, com o objectivo de facilitar a transição para o novo sistema pelos participantes no mercado. / On 22 December 1998 the ECB announced that, as an exceptional measure between 4 and 21 January 1999, a narrow corridor of 50 basis points would be applied between the interest rates for the marginal lending facility and the deposit facility, aimed at facilitating the transition to the new regime by market participants.

(3) Em 8 de Junho de 2000, o BCE anunciou que, a partir da operação a ser liquidada em 28 de Junho de 2000, as operações principais de refinanciamento do Eurosistema seriam realizadas sob a forma de leilões de taxa variável. A taxa mínima de proposta refere-se à taxa de juro mínima à qual as contrapartes deverão colocar as suas propostas. / On 8 June 2000 the ECB announced that, starting from the operation to be settled on 28 June 2000, the main refinancing operations of the Eurosystem would be conducted as variable rate tenders. The minimum bid rate refers to the minimum interest rate at which counterparties may place their bids.

A.3.2 TAXAS DE JURO DE CURTO PRAZO E TAXAS DE RENDIBILIDADE DE LONGO PRAZO

SHORT-TERM INTEREST RATES AND LONG-TERM YIELDS

Fonte / Source: linha / row (1) - European Banking Federation; (2) - British Bankers' Association; (4-6) Reuters (obrigações do Tesouro consideradas de fecho / benchmark government bonds).

TAXAS DE JURO DE CURTO PRAZO (3 MESES)

SHORT-TERM INTEREST RATES (3 MONTHS)

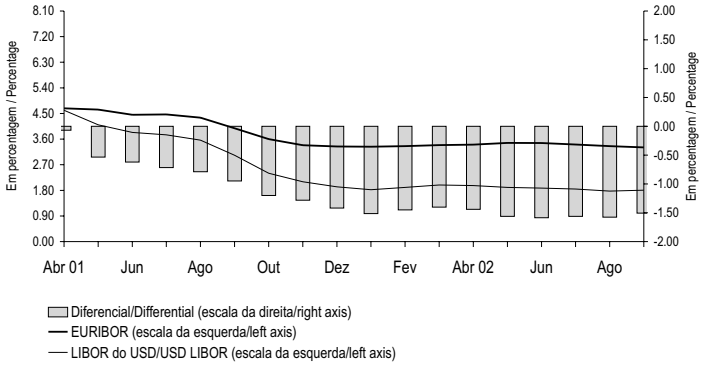

TAXAS DE RENDIBILIDADE DE LONGO PRAZO (10 ANOS) [a]

LONG-TERM YIELDS (10 YEARS) [a]

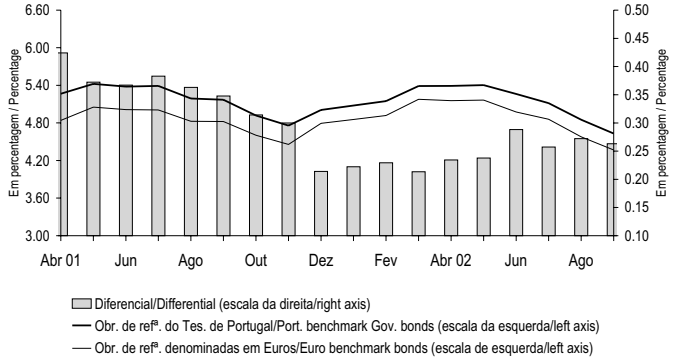

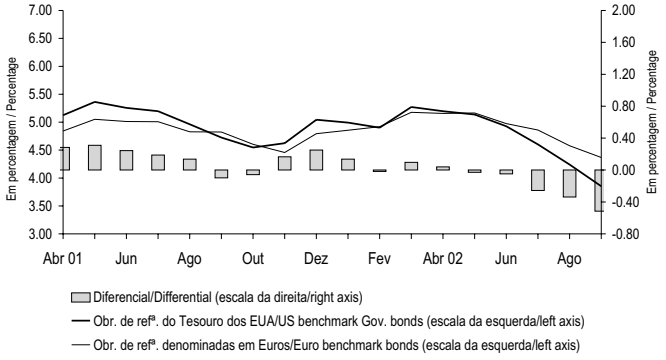

Valores médios / Average

		SET 01 (1)	OUT 01 (2)	NOV 01 (3)	DEZ 01 (4)	JAN 02 (5)	FEV 02 (6)	MAR 02 (7)	ABR 02 (8)	MAI 02 (9)	JUN 02 (10)	JUL 02 (11)	AGO 02 (12)	SET 02 (13)		
1	Euribor *	3.983	3.600	3.386	3.342	3.334	3.353	3.390	3.407	3.467	3.464	3.410	3.352	3.310	Euribor *	1
2	Libor do USD *	3.035	2.400	2.103	1.924	1.821	1.903	1.988	1.967	1.905	1.878	1.848	1.775	1.805	USD Libor *	2
3	Diferencial *	-0.948	-1.200	-1.283	-1.418	-1.513	-1.449	-1.403	-1.440	-1.563	-1.586	-1.561	-1.577	-1.506	Differential *	3
4	Taxas de rendibilidade de longo prazo para Portugal *	5.171	4.918	4.757	5.008	5.077	5.148	5.390	5.390	5.403	5.263	5.116	4.851	4.631	Portuguese long-term yields *	4
5	Taxas de rendibilidade de longo prazo para os EUA *	4.725	4.546	4.623	5.044	4.992	4.900	5.272	5.196	5.137	4.926	4.602	4.240	3.852	US long-term yields*	5
6	Taxas de rendibilidade de longo prazo do euro *	4.823	4.604	4.457	4.793	4.855	4.918	5.177	5.156	5.165	4.975	4.859	4.578	4.368	Euro long-term yields *	6
7	Diferencial entre as taxas de rendibilidade de longo prazo de Portugal e do euro *	0.348	0.314	0.300	0.214	0.222	0.229	0.213	0.234	0.238	0.288	0.257	0.272	0.263	Differencial between Portuguese and euro long-term yields *	7
8	Diferencial entre as taxas de rendibilidade de longo prazo dos EUA e do euro *	-0.098	-0.058	0.166	0.251	0.137	-0.018	0.096	0.040	-0.029	-0.049	-0.257	-0.338	-0.516	Differencial between US and euro long-term yields *	8

* Série representada no gráfico. / Series represented in the graph.

A.3.3 TAXAS DE JURO DAS OPERAÇÕES ACTIVAS DOS BANCOS
Operações de 91 a 180 dias com sociedades não financeiras privadas*

BANK LENDING RATES
From 91 to 180 days operations with non-financial private corporations*

Fonte / Source: Banco de Portugal

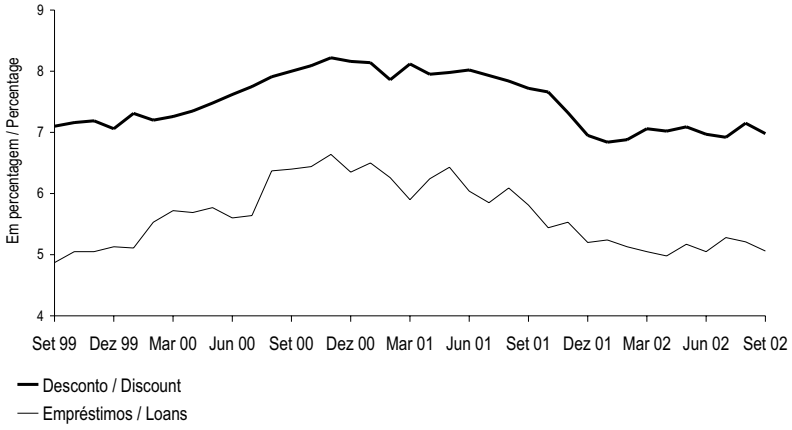

*Séries no quadro B.7.1. / Series in the table B.7.1.

A.3.4 TAXAS DE JURO DAS OPERAÇÕES PASSIVAS DOS BANCOS
Depósitos a prazo de 31 a 90 dias e de 181 dias a 1 ano*

BANK DEPOSIT RATES
Time deposits from 31 to 90 days and from 181 days to 1 year *

Fonte / Source: Banco de Portugal

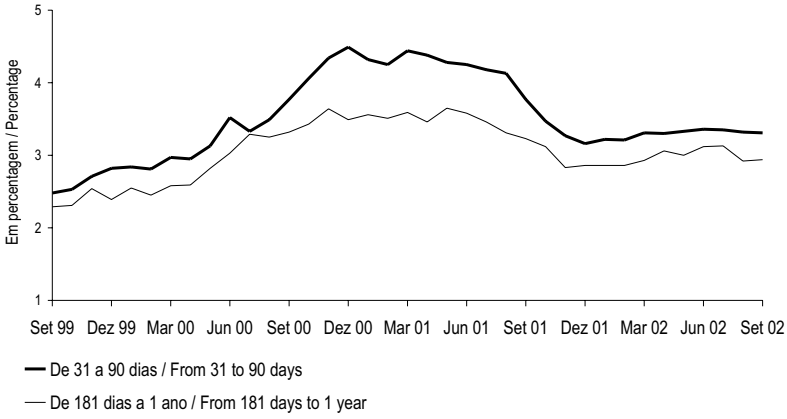

*Séries no quadro B.7.2. / Series in the table B.7.2.

A.3.5 ÍNDICE DE COTAÇÕES DE ACÇÕES

PSI Geral - Base: 05/01/88=1000

Fonte / Source: Euronext Lisboa

SHARE PRICE INDEX

PSI General - Basis: 05/01/88=1000

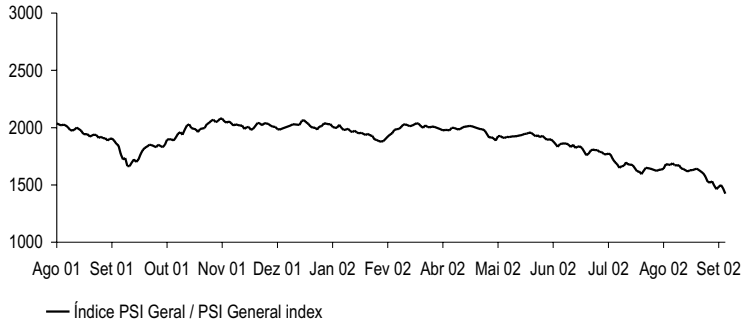

	PSI Geral				
	Índice Fim de período 1	AGO 02	Índice* 2	SET 02	Índice* 3
96 Dez	1 163.54	01	1 672.38	02	1 643.74
97 Dez	1 922.72	02	1 646.78	03	1 638.96
98 Dez	2 427.33	05	1 617.89	04	1 626.79
99 Dez	2 732.36	06	1 617.77	05	1 617.59
00 Dez	2 507.90	07	1 594.56	06	1 629.31
		08	1 624.00	09	1 628.51
01 Set	1 851.45	09	1 649.93	10	1 635.85
Out	1 988.38	12	1 645.07	11	1 641.97
Nov	2 006.88	13	1 643.60	12	1 631.22
Dez	2 030.50	14	1 636.16	13	1 615.96
02 Jan	1 982.46	15	.	16	1 601.70
Fev	1 939.68	16	1 622.04	17	1 573.13
Mar	2 007.56	19	1 632.88	18	1 527.46
Abr	1 973.08	20	1 632.89	19	1 519.32
Mai	1 924.73	21	1 641.83	20	1 531.57
Jun	1 838.02	22	1 679.17	23	1 493.44
Jul	1 678.28	23	1 679.25	24	1 462.82
Ago	1 673.83	26	1 673.73	25	1 483.75
Set	1 423.79	27	1 689.65	26	1 499.28
		28	1 674.09	27	1 469.71
		29	1 668.18	30	1 423.79
		30	1 673.83		

	1 Index End-of-period	AUG 02	2 Index*	SEP 02	3 Index*
	PSI General				

* Série representada no gráfico. / Series represented in the graph.

A.3.6 SÍNTESE MONETÁRIA
Saldos em fim de mês

MONETARY SURVEY
End-of-month figures

Fonte / Source: Banco de Portugal

10^6 euros

		JUN 02	JUL 02	AGO 02		
1	ACTIVO	164 506	165 573	165 239	ASSETS	1
2	Activos líquidos sobre o exterior(1)	-25 238	-25 205	-25 310	Net foreign assets(1)	2
3	Face a outros países da área do euro	-10 915	-10 654	-12 043	Vis-à-vis other euro area countries	3
4	Face a países fora da área do euro	-14 322	-14 551	-13 267	Vis-à-vis non-euro area countries	4
5	Crédito interno	189 744	190 778	190 550	Domestic credit	5
6	Administrações públicas(2)	4 457	3 626	3 588	General government (GG)(2)	6
7	Sector residente não monetário (exc.adm. públicas)	185 287	187 152	186 962	Non-monetary sector (exc. GG)	7
8	PASSIVO	164 505	165 573	165 239	LIABILITIES	8
9	Circulação monetária(3)	5 796	6 003	6 080	Currency(3)	9
10	Depósitos e equiparados até 2 anos das adm.públicas (exc. adm.central)	2 754	2 383	2 801	General govern. (exc.CG) deposits and deposit-like instr. up to 2 years	10
11	Passivos à vista	2 061	2 033	2 265	Overnight deposits	11
12	Outros depósitos e equiparados até 2 anos	693	350	536	Other deposits and deposit-like instruments up to 2 years	12
13	Depósitos e equip. até 2 anos do sector não monetário (exc. adm.públicas)	108 456	110 172	109 147	Non-monetary sector (exc.GG) deposits and deposit-like instr.up to 2 years	13
14	Passivos à vista (excepto depósitos de poupança à vista)	43 246	44 061	43 152	Overnight deposits (except sight savings deposits)	14
15	Outros depósitos e equip. até 2 anos (inclui dep.de poupança à vista)	65 209	66 112	65 995	Other deposits and deposit-like instr. up to 2 years (inc.sight sav. deposits)	15
16	Depósitos e equip. a mais de 2 anos do sector não monetário (exc.ad.central)	3 693	3 837	3 819	Non-monetary sector (exc.CG) dep. and deposit-like instr.over 2 years	16
17	Títulos excepto capital	23 310	23 553	23 428	Securities other than capital	17
18	Até 2 anos	2 042	1 967	1 851	Up to 2 years	18
19	A mais de 2 anos	21 268	21 587	21 578	Over 2 years	19
20	Unidades de participação de fundos do mercado monetário	216	212	335	Money market funds shares / units	20
21	Capital e reservas(4)	28 250	28 439	28 597	Capital and reserves(4)	21
22	Outros passivos (líquidos)	-7 970	-9 028	-8 968	Other liabilities (net)	22

(1) Exclui passivos sob a forma de títulos. / Excludes liabilities for securities issued.
(2) Líquido dos passivos face à administração central. / Net of central government liabilities.
(3) Circulação monetária é igual à emissão monetária (sobre o conceito, ver notas no fim da publicação) deduzida de notas e moedas na posse de outras IFM. / Currency is equal to notes and coins (for information on this concept, see notes at the end of this publication) excluding those held by other MFI.
(4) A partir de Dezembro de 1999, a noção de capital e reservas para fins estatísticos inclui provisões para créditos de cobrança duvidosa./ From December 1999 onwards, the capital and reserves definition for statistical purposes includes provisions for non-performing loans.

A.3.7 CONTRAPARTIDA DA VARIAÇÃO DOS PASSIVOS ATÉ 2 ANOS FACE AO SECTOR NÃO MONETÁRIO EXCEPTO ADMINISTRAÇÃO CENTRAL (AC)(1)(2)
Variações de saldos em fim de mês

COUNTERPARTS TO CHANGES IN LIABILITIES UP TO 2 YEARS VIS-À-VIS NON-MONETARY SECTOR EXCEPT CENTRAL GOVERNMENT (CG)(1)
Changes in end-of-month figures

Fonte / Source: Banco de Portugal

10^6 euros

		Variação dos passivos até 2 anos face ao sector não monetário (excepto AC)	Contrapartida interna				Contrapartida externa				
			Crédito às administrações públicas(3)	Crédito ao sector não monetário (excepto administrações públicas)	Outras	Total	Banco de Portugal	Outras instituições financeiras monetárias	Total		
		1=5+8	2	3	4	5=2+3+4	6	7	8=6+7		
	Variações de 12 meses									12 month changes	
1	Dez 01	4 856	2 728	19 298	-4 067	17 959	480	-13 583	-13 104	Dec 01	1
2	%	4.1	2.3	16.3	-3.4	15.2	0.4	-11.5	-11.1	%	2
3	Jun 02	2 917	-60	12 926	-1 297	11 569	-11	-8 641	-8 652	Jun 02	3
4	%	2.5	-0.1	11.0	-1.1	9.9	0.0	-7.4	-7.4	%	4
5	Jul 02	1 629	-491	13 552	-1 373	11 688	314	-10 372	-10 058	Jul 02	5
6	%	1.4	-0.4	11.3	-1.1	9.8	0.3	-8.7	-8.4	%	6
7	Ago 02	818	-657	12 447	-846	10 944	-744	-9 382	-10 126	Aug 02	7
8	%	0.7	-0.5	10.4	-0.7	9.1	-0.6	-7.8	-8.5	%	8
	Variações mensais									1 month changes	
9	Jun 02	1 741	-456	1 770	-289	1 025	-694	1 411	717	Jun 02	9
10	01	-1 341	-115	2 436	-3 115	-794	-806	259	-547	01	10
11	Jul 02	1 411	-831	1 852	258	1 280	911	-779	132	Jul 02	11
12	01	2 699	-400	1 227	334	1 161	586	952	1 538	01	12
13	Ago 02	-512	-37	-173	-62	-273	-324	85	-239	Aug 02	13
14	01	299	128	932	-589	471	734	-906	-172	01	14
	Variação acumulada desde o início do ano									Cumulative changes since the beginning of the year	
15	Ago 02	-2 435	-1 132	8 086	-3 634	3 320	-1 223	-4 532	-5 755	Aug 02	15
16	01	1 603	2 253	14 936	-6 854	10 335	1	-8 733	-8 732	01	16

	1=5+8	2	3	4	5=2+3+4	6	7	8=6+7	
	Changes in liabilities up to 2 years vis-à-vis non-monetary sector (exc.CG)	Credit to the general government (GG)(3)	Credit to the non-monetary sector (exc.GG)	Other	Total	Banco de Portugal	Other monetary financial institutions	Total	
		Domestic counterpart				External counterpart			

(1) As percentagens correspondem a contrapartidas em percentagem dos passivos até 2 anos face ao sector não monetário (excepto administração central) no início do período. / The percentages are counterparts in percentage of liabilities up to 2 years vis-à-vis non-monetary sector (except central government) in the beginning of the period.
(2) Circulação monetária é igual à emissão monetária (sobre o conceito, ver notas no fim da publicação) deduzida de notas e moedas na posse de outras IFM. / Currency is equal to notes and coins (for information on this concept, see notes at the end of this publication) excluding those held by other MFI.
(3) Líquido dos passivos face à administração central. / Net of liabilities vis-à-vis central government.

A.3.8 AGREGADOS MONETÁRIOS DA ÁREA DO EURO E CONTRIBUIÇÃO NACIONAL[(a)]

MONETARY AGGREGATES OF THE EURO AREA AND NATIONAL CONTRIBUTION[(a)]

Taxas de variação anual com base no índice

Annual change rates on the basis of the index

Fonte / Source: Banco Central Europeu / European Central Bank

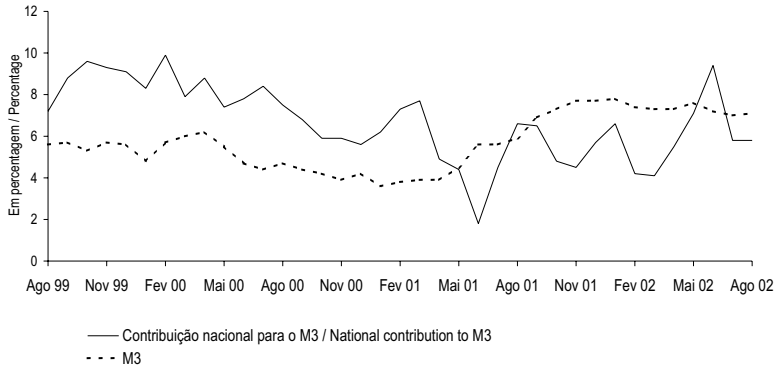

			Peso relativo da contrib. nac./ Relative weight of nat. contrib. Ago 02	AGO 01	SET 01	OUT 01	NOV 01	DEZ 01	JAN 02	FEV 02	MAR 02	ABR 02	MAI 02	JUN 02	JUL 02	AGO 02			
			1	2	3	4	5	6	7	8	9	10	11	12	13	14			
1	M1	Área euro		3.2	5.5	5.0	5.5	5.1	6.7	6.3	6.3	6.6	6.5	7.4	7.4	8.1	Euro area	M1	1
2		Contribuição nacional.	2.3	5.0	7.1	6.9	7.0	6.9	15.4	12.8	11.2	9.9	7.7	11.9	8.0	9.2	National contributions		2
3	M2	Área euro		4.3	5.3	5.4	5.9	6.1	6.8	6.4	6.4	6.4	6.7	6.7	6.5	6.6	Euro area	M2	3
4		Contribuição nacional.	2.8	5.8	5.9	4.0	4.0	5.8	6.6	4.2	4.1	5.5	7.6	9.6	6.1	6.0	National contributions		4
5	M3	Área euro*		5.9	6.9	7.3	7.7	7.7	7.8	7.4	7.3	7.3	7.6	7.2	7.0	7.1	Euro area*	M3	5
6		Contribuição nacional*	2.4	6.6	6.5	4.8	4.5	5.7	6.6	4.2	4.1	5.5	7.1	9.4	5.8	5.8	National contributions*		6

* Série representada no gráfico. / Series represented in the graph.

A.3.9 AGREGADOS DE CRÉDITO INTERNO — DOMESTIC CREDIT AGGREGATES

Taxas de variação — **Rates of change**

Fonte / Source: Banco de Portugal

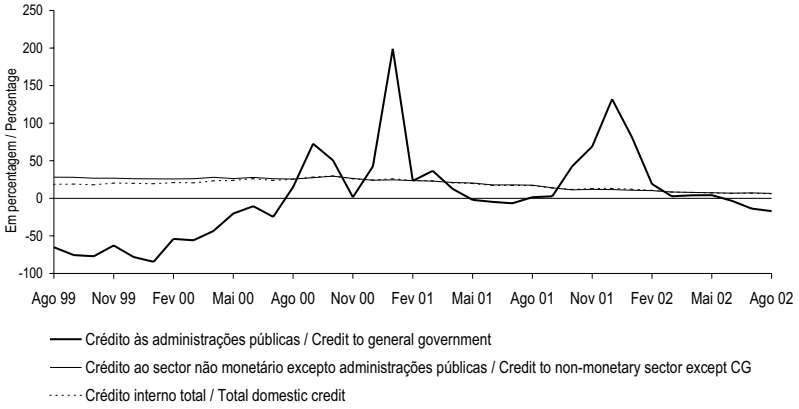

			AGO 01	SET 01	OUT 01	NOV 01	DEZ 01	JAN 02	FEV 02	MAR 02	ABR 02	MAI 02	JUN 02	JUL 02	AGO 02			
			1	2	3	4	5	6	7	8	9	10	11	12	13			
1	Crédito às administrações públicas(1)	M(1,12)*	1.5	2.6	42.6	68.9	132.0	81.3	19.0	2.7	4.0	4.2	-3.2	-13.7	-17.1	M(1,12)*	Credit to general	1
2	. . . . .	M(13,12)	18.5	17.3	16.3	18.2	24.7	27.9	23.6	21.6	18.9	18.1	18.1	17.7	16.8	M(13,12)	government(1)	2
3	Crédito líquido à administração	M(1,12)	-20.0	-24.9	109.2	273.2	n.a.	346.9	10.5	-23.2	-18.2	-24.6	-44.3	-89.7	-95.1	M(1,12)	Net credit to central government	3
4	central	M(13,12)	40.4	34.1	26.5	29.0	n.a.	52.9	33.8	25.8	17.2	13.4	11.6	8.2	4.2	M(13,12)	. . . . .	4
5	Crédito às administrações públicas	M(1,12)	17.6	18.5	22.2	21.5	28.6	26.3	23.4	23.2	21.6	25.7	25.6	24.6	22.9	M(1,12)	Credit to general government	5
6	excepto administração central . . .	M(13,12)	9.8	10.8	12.0	13.4	15.2	16.7	18.2	19.3	20.0	20.9	21.8	22.6	23.3	M(13,12)	except central government. . .	6
7	Crédito ao sector não monetário	M(1,12)*	17.4	13.9	11.2	11.9	11.6	10.8	10.3	8.4	7.9	7.4	6.8	7.2	6.6	M(1,12)*	Credit to non-monetary sector . .	7
8	excepto administrações públicas .	M(13,12)	22.7	21.8	20.5	19.1	18.0	17.0	15.9	14.8	13.6	12.6	11.6	10.8	10.0	M(13,12)	except general government . .	8
9	Crédito a instituições financeiras	M(1,12)	24.7	1.6	-0.5	2.0	9.7	5.5	6.2	-1.6	-4.2	-8.1	-4.6	-2.7	-2.9	M(1,12)	Credit to non-monetary financial	9
10	não monetárias	M(13,12)	38.3	34.2	28.9	24.2	21.2	19.3	16.8	14.0	11.0	7.7	4.5	3.2	1.5	M(13,12)	institutions	10
11	Crédito a sociedades não	M(1,12)	17.2	17.4	12.9	14.1	13.3	12.8	10.7	8.6	8.8	8.6	7.1	7.6	6.0	M(1,12)	Credit to non-financial	11
12	financeiras	M(13,12)	22.3	21.6	20.6	19.5	18.6	17.7	16.7	15.5	14.4	13.6	12.8	11.9	11.0	M(13,12)	corporations	12
13	Crédito a particulares(2)	M(1,12)	15.5	14.7	13.8	13.1	10.4	10.5	11.2	11.5	10.8	11.2	10.3	10.0	10.2	M(1,12)	Credit to private individuals(2) . .	13
14	. . . . .	M(13,12)	18.7	18.3	17.8	17.2	16.3	15.5	14.8	14.2	13.7	13.1	12.7	12.2	11.7	M(13,12)	. . . . .	14
15	Crédito interno total	M(1,12)*	17.0	13.6	11.8	12.9	13.1	12.1	10.5	8.2	7.8	7.3	6.6	6.7	6.0	M(1,12)*	Total domestic credit	15
16	. . . . .	M(13,12)	22.6	21.7	20.4	19.1	18.1	17.2	16.1	14.9	13.8	12.7	11.8	11.0	10.1	M(13,12)	. . . . .	16

(1) Líquido dos passivos face à administração central. / Net of liabilites vis-à-vis central government.
(2) Inclui crédito a emigrantes. / Includes credit to emigrants.
n.a. Taxa não publicada uma vez que compara posições de sinal contrário./ Non publishable rate since it is comparing a positive value with a negative one.
* Série representada no gráfico. / Series represented in the graph.
.

A.3.10 CRÉDITO INTERNO A SOCIEDADES NÃO FINANCEIRAS POR RAMO DE ACTIVIDADE[1]

Taxas de variação homóloga (M(1,12)) calculadas com base em saldos em fim de mês

Fonte / Source: Banco de Portugal

DOMESTIC CREDIT TO NON-FINANCIAL CORPORATIONS BY BRANCH OF ACTIVITY[1]

Year-on-year rate of change (M(1,12)) computed from end-of-month figures

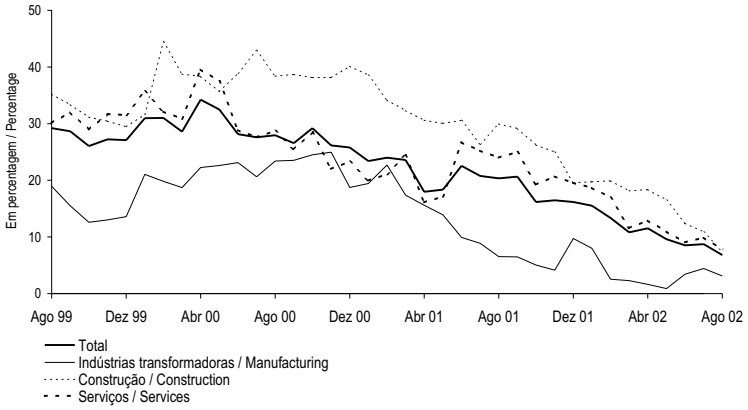

	Peso no total/ Weight on the total AGO 02	AGO 01	SET 01	OUT 01	NOV 01	DEZ 01	JAN 02	FEV 02	MAR 02	ABR 02	MAI 02	JUN 02	JUL 02	AGO 02		
	1	2	3	4	5	6	7	8	9	10	11	12	13	14		
1 Total *	100.0	20.3	20.6	16.2	16.5	16.2	15.5	13.3	10.8	11.5	9.6	8.5	8.7	6.8	Total *	1
2 Agricultura, produção animal, caça, silvicultura e pesca	1.2	4.3	0.8	3.1	2.8	7.9	6.7	4.4	9.2	0.8	0.8	0.2	2.1	1.2	Agriculture, hunting, forestry, and fishing	2
3 Indústrias extractivas	0.9	10.7	12.6	22.2	18.4	26.5	24.7	26.2	32.4	34.6	25.3	16.5	24.6	21.8	Mining and quarrying	3
4 Indústrias transformadoras *	18.5	6.5	6.5	5.1	4.1	9.7	8.0	2.5	2.3	1.6	0.9	3.4	4.4	3.1	Manufacturing *	4
5 Produção e distribuição de electricidade, gás e água	3.2	8.5	5.9	-8.3	-8.5	-11.3	-6.7	-9.3	5.1	10.7	0.6	8.7	0.7	6.0	Production and distribution of electricity, gas and water	5
6 Construção *	19.7	30.0	29.1	26.2	25.0	19.6	19.7	19.9	18.1	18.4	16.5	12.4	10.9	7.4	Construction *	6
7 Serviços *	56.5	24.0	25.0	19.2	20.7	19.5	18.7	17.0	11.6	12.9	11.0	9.1	9.9	7.8	Services *	7

(1) Crédito não titulado mais papel comercial. / Credit excluding securities plus commercial paper.

* Série representada no gráfico. / Series represented in the graph.

A.3.11 CRÉDITO INTERNO A PARTICULARES POR FINALIDADE[1]

Taxas de variação homóloga (M(1,12)) calculadas com base em saldos em fim de mês

DOMESTIC CREDIT TO PRIVATE INDIVIDUALS BY PURPOSE[1]

Year-on-year growth rates (M(1,12)) computed from end-of-month figures

Fonte / Source: Banco de Portugal.

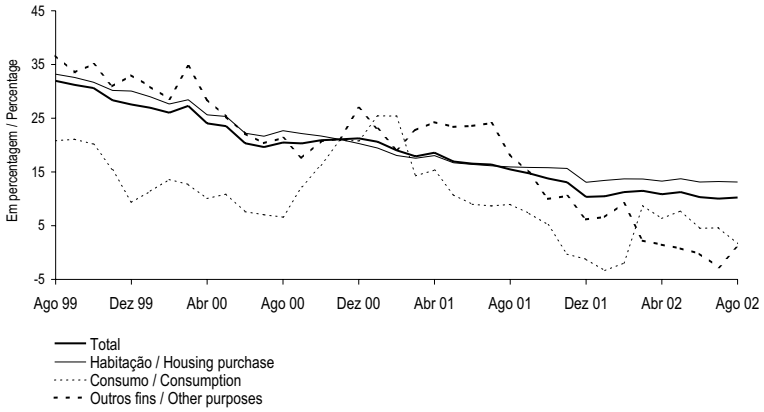

	Peso no total/ Weight on the total AGO 02	AGO 01	SET 01	OUT 01	NOV 01	DEZ 01	JAN 02	FEV 02	MAR 02	ABR 02	MAI 02	JUN 02	JUL 02	AGO 02		
	1	2	3	4	5	6	7	8	9	10	11	12	13	14		
1 Total *	100.0	15.5	14.7	13.8	13.1	10.4	10.5	11.2	11.5	10.9	11.2	10.3	10.0	10.2	Total *	1
2 Habitação *	77.5	15.9	15.9	15.8	15.7	13.1	13.4	13.7	13.7	13.3	13.7	13.1	13.2	13.1	Housing *	2
3 Consumo[2] *	9.7	9.0	7.3	5.2	-0.3	-1.3	-3.4	-2.0	8.7	6.3	7.8	4.5	4.6	1.7	Consumption[2]*	3
4 Outros fins *	12.8	18.2	14.9	10.0	10.5	6.2	6.6	9.2	2.2	1.5	0.8	-0.2	-2.7	1.1	Other purposes *	4

(1) Inclui apenas crédito não titulado concedido por outras instituições financeiras monetárias. Inclui crédito a emigrantes. / Only includes credit, except securities, of other monetary financial institutions. Includes credit to emigrants.
(2) O crédito ao consumo está incluído no crédito para outros fins até Setembro de 1998. / Consumer credit is included in credit to other purposes up to September 1998.

* Série representada no gráfico. / Series represented in the graph.

A.3.12 BALANÇO DO BANCO DE PORTUGAL
Saldos em fim de mês

BALANCE SHEET OF THE BANCO DE PORTUGAL
End-of-month figures

Fonte / Source: Banco de Portugal

10^6 euros

AGO 02	Residentes					Residentes em outros países da área do euro					Residentes em países fora da área do euro	Sector não especificado	
	IFM	Sector não monetário				IFM	Sector não monetário						
		Administrações públicas (AP)			Sector não monetário (exc. AP)		Administrações públicas (AP)			Sector não monetário (exc. AP)			
		Adm. central (AC)	Adm. púb. (exc. AC)	Total			Adm. central (AC)	Adm. púb. (exc. AC)	Total				
	1	2	3	4	5	6	7	8	9	10	11	12	
1 ACTIVO													ASSETS 1
2 Numerário	.....	.....	.....	.....	.....	.....	.....	.....	.....	.....	.....	0	Notes and coins 2
3 Créditos e equiparados	1 087	0	0	0	117	1 289	0	0	0	0	1 101	.....	Credits and credit-like instruments 3
4 Títulos excepto acções	0	0	0	0	73	0	4 076	0	4 076	0	11 028	.....	Securities other than shares 4
5 Até 1 ano	0	.	.	.	.	0	.	.	.	.	.	.....	Up to 1 year 5
6 De 1 a 2 anos	0	.	.	.	.	0	.	.	.	.	.	.....	From 1 to 2 years 6
7 A mais de 2 anos	0	.	.	.	.	0	.	.	.	.	.	.....	Over 2 years 7
8 Títulos do mercado monetário	.	.....	.....	.....	.....	0	.....	.....	.....	.....	0	.....	Money market paper 8
9 Un. de participação de FMM	0	.....	.....	.....	.....	0	.....	.....	.....	.....	0	.....	Money market funds shares / units 9
10 Acções e outras participações	.	.....	.....	.....	38	96	.....	.....	.....	0	13	.....	Shares and other equity 10
11 Activos diversos (1)	.....	.....	.....	.....	.....	.....	.....	.....	.....	.....	.....	6 930	Remaining assets (1) 11
12 Ouro monetário (2)	.....	.....	.....	.....	.....	.....	.....	.....	.....	.....	.....	6 184	Monetary gold(2) 12
13 Direitos de saque especiais (DSE)	.....	.....	.....	.....	.....	.....	.....	.....	.....	.....	.....	73	Special drawing rights (SDR) 13
14 Activos face ao FMI(3)	.....	.....	.....	.....	.....	.....	.....	.....	.....	.....	.....	472	Assets vis-à-vis IMF(3) 14
15 Por memória: Activos face ao BCE	.....	.....	.....	.....	.....	1 058	.....	.....	.....	.....	.....	.....	Memo items: Assets vis-à-vis ECB 15
16 PASSIVO													LIABILITIES 16
17 Emissão monetária (4)	.....	.....	.....	.....	.....	.....	.....	.....	.....	.....	.....	7 357	Notes and coins (4) 17
18 Depósitos e equiparados	2 989	0	0	0	1	6 758	0	0	0	0	3 001	.....	Deposits and deposit-like instruments 18
19 Passivos à vista	2 989	0	0	0	1	5 998	0	0	0	0	.	.....	Overnight deposits 19
20 Depósitos com pré-aviso	0	0	0	0	0	0	0	0	0	0	.	.....	Notice deposits 20
21 Até 3 meses	0	0	0	0	0	0	0	0	0	0	.	.....	Up to 3 months 21
22 Superior a 3 meses	0	0	0	0	0	0	0	0	0	0	.	.....	Over 3 months 22
23 Acordos de recompra	0	0	0	0	0	760	0	0	0	0	.	.....	Repurchase agreements 23
24 Outros depósitos e equiparados	0	0	0	0	0	0	0	0	0	0	.	.....	Other dep. and dep.- like instruments 24
25 Até 1 ano	0	0	0	0	0	0	0	0	0	0	.	.....	Up to 1year 25
26 De 1 a 2 anos	0	0	0	0	0	0	0	0	0	0	.	.....	From 1 to 2 years 26
27 A mais de 2 anos	0	0	0	0	0	0	0	0	0	0	.	.....	Over 2 years 27
28 Títulos excepto capital	.....	.....	.....	.....	.....	.....	.....	.....	.....	.....	.....	2 939	Securities other than capital 28
29 Até 1 ano	.....	.....	.....	.....	.....	.....	.....	.....	.....	.....	.....	0	Up to 1 year 29
30 De 1 a 2 anos	.....	.....	.....	.....	.....	.....	.....	.....	.....	.....	.....	0	From 1 to 2 years 30
31 A mais de 2 anos	.....	.....	.....	.....	.....	.....	.....	.....	.....	.....	.....	2 939	Over 2 years 31
32 Títulos do mercado monetário	.....	.....	.....	.....	.....	.....	.....	.....	.....	.....	.....	.	Money market paper 32
33 Capital e reservas	.....	.....	.....	.....	.....	.....	.....	.....	.....	.....	.....	4 879	Capital and reserves 33
34 Passivos diversos (1)	.....	.....	.....	.....	.....	.....	.....	.....	.....	.....	.....	4 579	Remaining liabilities (1) 34
35 Contrapartida dos DSE	.....	.....	.....	.....	.....	.....	.....	.....	.....	.....	.....	72	SDR counterpart 35
36 Por memória: Passivos face ao BCE	.....	.....	.....	.....	.....	5 998	.....	.....	.....	.....	.....	.....	Memo items: Liabilities vis-à-vis ECB 36

	1	2	3	4	5	6	7	8	9	10	11	12	
	MFI	Central gov. (CG)	General gov. (exc. CG)	Total	Non-Monetary sector (exc. GG)	MFI	Central gov. (CG)	General gov. (exc. CG)	Total	Non-Monetary sector (exc. GG)	Non-euro area residents	Non-specified sector	AUG 02
		General government (GG)					General government						
		Non-monetary sector					Non-monetary sector						
	Residents					Other euro area residents							

(1) A partir de Janeiro de 2002, inclui a contrapartida da discrepância entre o montante de notas denominadas em euros legalmente emitidas e o montante efectivamente colocado em circulação (ver notas no fim da publicação, sobre o conceito de "emissão monetária"). / Since January 2002 it includes the counterpart of the adjustment between the value of euro banknotes legally issued and the value of the euro banknotes put into circulation (see notes at the end of this publication for information on the concept of "notes and coins").
(2) Inclui o ouro afecto a *swaps* (IME e outros). / Includes gold swaps (with EMI and other)
(3) Inclui posição de reserva e outros activos. / Includes reserve position and other assets.
(4) Inclui as responsabilidades por "emissão monetária"(sobre o conceito, ver notas no fim da publicação). / Includes liabilities for "notes and coins"(for information of this concept,see notes at the end of this publication).

A.3.13 BALANÇO AGREGADO DAS OUTRAS INSTITUIÇÕES FINANCEIRAS MONETÁRIAS

OTHER MONETARY FINANCIAL INSTITUTIONS AGGREGATED BALANCE SHEET

Saldos em fim de mês / **End-of-period figures**

Fonte / Source: Banco de Portugal

10^6 euros

AGO 02	Residentes					Residentes em outros países da área do euro					Residentes em países fora da área do euro	Sector não especificado	
	IFM	Sector não monetário				IFM	Sector não monetário						
		Administrações públicas (AP)			Sector não monetário (exc. AP)		Administrações públicas (AP)			Sector não monetário (exc. AP)			
		Adm. central (AC)	Adm. públicas (exc. AC)	Total			Adm. central (AC)	Adm. públicas (exc. AC)	Total				
	1	2	3	4	5	6	7	8	9	10	11	12	
1 ACTIVO													ASSETS 1
2 Numerário	.....	.....	.....	.....	.....	.....	.....	.....	.....	.....	.....	1 371	Notes and coins 2
3 do qual: euro (1)	.....	.....	.....	.....	.....	.....	.....	.....	.....	.....	.....	1 279	of which: euro (1) 3
4 Créditos e equiparados	27 024	.	.	3 529	168 626	28 236	.	.	35	2 542	23 042	.....	Credits and credit-like instruments 4
5 dos quais: euro (1)	25 091	.	.	3 529	166 573	20 457	.	.	15	2 418	11 707	.....	of which: euro (1) 5
6 Títulos excepto acções	6 269	.	.	3 798	5 562	482	.	.	1 459	1 095	3 185	.....	Securities other than shares 6
7 Euro (1)	6 204	.	.	3 737	5 556	472	.	.	1 431	1 061	2 303	.....	Euro (1) 7
8 Até 1 ano	12	.	.	.	.	20	.	.	.	.	.	.....	Up to 1 year 8
9 De 1 a 2 anos	33	.	.	.	.	8	.	.	.	.	.	.....	From 1 to 2 years 9
10 A mais de 2 anos	6 159	.	.	.	.	444	.	.	.	.	.	.....	Over 2 years 10
11 Outras moedas	65	.	.	61	7	9	.	.	28	34	882	.....	Other currencies 11
12 Até 1 ano	0	.	.	.	.	2	.	.	.	.	.	.....	Up to 1 year 12
13 De 1 a 2 anos	0	.	.	.	.	0	.	.	.	.	.	.....	From 1 to 2 years 13
14 A mais de 2 anos	65	.	.	.	.	7	.	.	.	.	.	.....	Over 2 years 14
15 Títulos do mercado monetário	.	.....	.....	.....	.....	0	.....	.....	.....	.....	0	.....	Money market paper 15
16 Euro (1)	.	.....	.....	.....	.....	0	.....	.....	.....	.....	0	.....	Euro (1) 16
17 Outras moedas	.	.....	.....	.....	.....	0	.....	.....	.....	.....	0	.....	Other currencies 17
18 Un. de participação de FMM	0	.....	.....	.....	.....	0	.....	.....	.....	.....	0	.....	Money market funds shares / units 18
19 Acções e outras participações	2 263	.....	.....	.....	12 547	1 060	.....	.....	.....	967	1 718	.....	Shares and other equity 19
20 Activos diversos	.....	.....	.....	.....	.....	.....	.....	.....	.....	.....	.....	57 072	Remaining assets 20
21 PASSIVO													LIABILITIES 21
22 Depósitos e equiparados	25 123	3 739	2 801	6 540	112 964	33 669	19	0	19	12 938	57 100	.....	Deposits and deposit-like instruments 22
23 Euro (1)	22 979	3 738	2 801	6 539	110 527	28 201	19	0	19	11 274	43 362	.....	Euro (1) 23
24 Passivos à vista(2)	.	.	2 265	.	42 648	.	.	0	.	411	.	.....	Overnight deposits(2) 24
25 Depósitos com pré-aviso(3)	.	.	0	.	6	.	.	0	.	0	.	.....	Notice deposits(3) 25
26 Até 3 meses	.	.	0	.	6	.	.	0	.	0	.	.....	Up to 3 months 26
27 Superior a 3 meses	.	.	0	.	0	.	.	0	.	0	.	.....	Over 3 months 27
28 Acordos de recompra	.	.	0	.	18	.	.	0	.	0	.	.....	Repurchase agreements 28
29 Outros depósitos e equiparados	.	.	536	.	67 856	.	.	0	.	10 862	.	.....	Other dep. and dep.-like instruments 29
30 Até 1 ano	.	.	528	.	59 236	.	.	0	.	10 231	.	.....	Up to 1year 30
31 De 1 a 2 anos	.	.	8	.	4 803	.	.	0	.	300	.	.....	From 1 to 2 years 31
32 A mais de 2 anos	.	.	0	.	3 817	.	.	0	.	331	.	.....	Over 2 years 32
33 Outras moedas	2 143	1	0	1	2 437	5 468	0	0	0	1 665	13 738	.....	Other currencies 33
34 Passivos à vista(2)	.	.	0	.	503	.	.	0	.	8	.	.....	Overnight deposits(2) 34
35 Depósitos com pré-aviso(3)	.	.	0	.	0	.	.	0	.	0	.	.....	Notice deposits(3) 35
36 Até 3 meses	.	.	0	.	0	.	.	0	.	0	.	.....	Up to 3 months 36
37 Superior a 3 meses	.	.	0	.	0	.	.	0	.	0	.	.....	Over 3 months 37
38 Acordos de recompra	.	.	0	.	0	.	.	0	.	0	.	.....	Repurchase agreements 38
39 Outros depósitos e equiparados	.	.	0	.	1 934	.	.	0	.	1 656	.	.....	Other dep. and dep-like instruments 39
40 Até 1 ano	.	.	0	.	1 886	.	.	0	.	1 635	.	.....	Up to 1 year 40
41 De 1 a 2 anos	.	.	0	.	46	.	.	0	.	19	.	.....	From 1 to 2 years 41
42 A mais de 2 anos	.	.	0	.	2	.	.	0	.	3	.	.....	Over 2 years 42
43 Títulos excepto capital	.....	.....	.....	.....	.....	.....	.....	.....	.....	.....	.....	26 758	Securities other than capital 43
44 Euro (1)	.....	.....	.....	.....	.....	.....	.....	.....	.....	.....	.....	22 955	Euro (1) 44
45 Até 1 ano	.....	.....	.....	.....	.....	.....	.....	.....	.....	.....	.....	138	Up to 1 year 45
46 De 1 a 2 anos	.....	.....	.....	.....	.....	.....	.....	.....	.....	.....	.....	358	From 1 to 2 years 46
47 A mais de 2 anos	.....	.....	.....	.....	.....	.....	.....	.....	.....	.....	.....	22 459	Over 2 years 47
48 Outras moedas	.....	.....	.....	.....	.....	.....	.....	.....	.....	.....	.....	3 803	Other currencies 48
49 Até 1 ano	.....	.....	.....	.....	.....	.....	.....	.....	.....	.....	.....	645	Up to 1 year 49
50 De 1 a 2 anos	.....	.....	.....	.....	.....	.....	.....	.....	.....	.....	.....	755	From 1 to 2 years 50
51 A mais de 2 anos	.....	.....	.....	.....	.....	.....	.....	.....	.....	.....	.....	2 404	Over 2 years 51
52 Títulos do mercado monetário	.....	.....	.....	.....	.....	.....	.....	.....	.....	.....	.....	.	Money market paper 52
53 Euro (1)	.....	.....	.....	.....	.....	.....	.....	.....	.....	.....	.....	.	Euro (1) 53
54 Outras moedas	.....	.....	.....	.....	.....	.....	.....	.....	.....	.....	.....	.	Other currencies 54
55 Unidades de participação de FMM	.....	.....	.....	.....	.....	.....	.....	.....	.....	.....	.....	335	Money market funds shares / units 55
56 Capital e reservas	.....	.....	.....	.....	.....	.....	.....	.....	.....	.....	.....	25 981	Capital and reserves 56
57 Passivos diversos	.....	.....	.....	.....	.....	.....	.....	.....	.....	.....	.....	50 456	Remaining liabilities 57

	1	2	3	4	5	6	7	8	9	10	11	12	
	MFI	Central gov. (CG)	General gov. (Exc.CG)	Total	Non-monetary sector (exc. GG)	MFI	Central gov.	General gov. (exc.CG)	Total	Non-monetary sector (exc. GG)	Non-euro area residents	Non-specified sector	AUG 02
		General government (GG)					General government						
		Non-monetary sector					Non-monetary sector						
	Residents					Other euro area residents							

(1) Inclui saldos nas denominações nacionais do euro. / Includes balances expressed in the national denominations of the euro.
(2) Excepto depósitos de poupança à vista. / Excluding sight savings deposits.
(3) Inclui depósitos de poupança à vista. / Includes sight savings deposits.

A.3.14 BALANÇO CONSOLIDADO DAS OUTRAS INSTITUIÇÕES FINANCEIRAS MONETÁRIAS (RESIDENTES) [1]

Saldos em fim de mês

OTHER (RESIDENT) MONETARY FINANCIAL INSTITUTIONS CONSOLIDATED BALANCE SHEET [1]

End-of-period figures

Fonte / Source: Banco de Portugal

10^6 euros

		DEZ 98	DEZ 99	DEZ 00	JUN 01	SET 01	DEZ 01	MAR 02	JUN 02		
		1	2	3	4	5	6	7	8		
	ACTIVO									ASSETS	
1	Activos face ao Banco de Portugal [2]	8 508	9 891	8 466	6 953	7 014	9 033	7 440	7 536	Assets vis-à-vis Banco de Portugal [2]	1
2	Activos sobre o exterior	46 975	48 170	56 851	58 440	57 223	60 347	63 034	65 506	Assets vis-à-vis non-residents	2
3	Créditos e equiparados	37 998	39 424	48 362	49 799	48 391	50 344	52 526	55 923	Credits and credit-like instruments	3
4	Face a OIFM	34 681	32 735	39 843	42 392	41 008	41 553	43 387	47 047	Vis-à-vis other MFI	4
5	OIFM excepto sede e sucursais da própria instituição	29 037	27 687	35 564	34 880	33 344	34 070	33 954	34 308	Other MFI excluding departments abroad	5
6	Sede e sucursais da própria instituição	5 644	5 049	4 279	7 513	7 665	7 484	9 433	12 739	Departments abroad	6
7	Face a outros sectores	3 317	6 688	8 519	7 407	7 383	8 791	9 139	8 876	Vis-à-vis other sectors	7
8	Títulos	8 977	8 747	8 490	8 641	8 832	10 003	10 509	9 583	Securities	8
9	de OIFM	3 453	3 370	3 049	3 354	3 353	3 478	3 693	3 500	issued by other MFI	9
10	de outros sectores	5 524	5 377	5 440	5 286	5 479	6 525	6 816	6 083	issued by other sectors	10
11	Activos sobre o sector não monetário residente	114 870	137 733	169 059	182 206	185 407	188 258	189 679	192 996	Assets vis-à-vis the non-monetary resident sector	11
12	Empréstimos	90 989	116 631	144 892	157 182	161 682	162 499	165 007	170 390	Loans	12
13	Títulos	23 881	21 102	24 167	25 024	23 725	25 759	24 672	22 606	Securities	13
14	Activos diversos [3]	11 141	13 759	12 137	12 157	13 297	15 209	12 501	12 016	Remaining assets [3]	14
15	Total do activo (1+2+11+14)	181 494	209 553	246 513	259 756	262 942	272 847	272 654	278 054	Total assets (1+2+11+14)	15
	PASSIVO									LIABILITIES	
16	Passivos face ao Banco de Portugal	1 231	2 582	3 299	2 865	2 226	2 235	2 102	1 927	Liabilities vis-à-vis Banco de Portugal	16
17	Depósitos e equiparados do exterior	48 785	57 808	78 625	89 057	87 636	95 668	98 644	104 632	Dep. and deposits-like instruments vis-à-vis non-residents	17
18	de OIFM	42 058	49 890	69 349	76 588	75 756	84 404	81 734	85 304	Vis-à-vis other MFI	18
19	OIFM excepto sede e sucursais da própria instituição	33 249	39 710	53 482	49 807	46 548	51 857	46 753	46 937	Other MFI excluding department abroad	19
20	Sede e sucursais da própria instituição	8 808	10 179	15 866	26 780	29 208	32 547	34 981	38 368	Departements abroad	20
21	de outros sectores	6 727	7 918	9 276	12 469	11 880	11 264	16 910	19 327	Vis-à-vis other sectores	21
22	Depósitos e equiparados do sector não monetário residente	100 705	112 269	120 093	116 186	119 962	123 227	118 119	118 380	Dep.ad dep-like instruments vis-à-vis non-monetary resident sector	22
23	Títulos excepto capital	10 474	12 993	17 254	21 306	22 000	22 496	23 633	23 321	Securities other than capital	23
24	Passivos diversos [3]	6 311	5 934	5 347	6 714	7 298	5 548	5 704	6 746	Remaining liabilities [3]	24
25	Capital e reservas [4] [5]	13 988	17 967	21 895	23 626	23 820	23 674	24 452	23 047	Capital and reserves [4] [5]	25
26	do qual: provisões para crédito de cobrança duvidosa [4] [6]	.	2 286	2 253	2 204	2 268	2 439	2 387	2 326	of which: provisions for non-performing loans [4] [6]	26
27	Total do passivo (16+17+22+23+24+25)	181 494	209 553	246 513	259 756	262 942	272 847	272 654	278 054	Total liabilities (16+17+22+23+24+25)	27
	Por memória:									Memo items:	
28	Activos líquidos face ao Banco de Portugal (1-16)	7 277	7 309	5 167	4 088	4 789	6 798	5 338	5 609	Net assets vis-à-vis Banco de Portugal (1-16)	28
29	Activos líquidos sobre o exterior (2-17)	-1 810	-9 637	-21 773	-30 618	-30 413	-35 321	-35 610	-39 126	Net foreign assets (2-17)	29
30	dos quais: créditos e depósitos (3-17)	-10 787	-18 384	-30 263	-39 258	-39 245	-45 324	-46 119	-48 709	of which: credits and deposits (3-17)	30
31	Face a OIFM (4-18)	-7 377	-17 155	-29 506	-34 196	-34 748	-42 851	-38 347	-38 258	Vis-à-vis other MFI (4-18)	31
32	OIFM excepto sede e sucursais da própria instituição(5-19)	-4 212	-12 024	-17 918	-14 928	-13 204	-17 787	-12 799	-12 629	Other MFI excluding departments abroad (5-19)	32
33	Sede e sucursais da própria instituição (6-20)	-3 165	-5 131	-11 588	-19 268	-21 544	-25 064	-25 548	-25 629	Departments abroad (6-20)	33
34	Face a outros sectores (7-21)	-3 410	-1 230	-757	-5 063	-4 498	-2 473	-7 771	-10 451	Vis-à-vis other sectors (7-21)	34

(1) Sobre metodologias e conceitos ver Suplemento 1/01 ao Boletim Estatístico de Agosto 2001e notas no fim da publicação. / For information on methodologies and concepts please see Supplement to the Statistical Bulletin 1/01 of August 2001and see notes at the end of this publication.
(2) A partir de Janeiro de 2002 inclui, também , as notas e moedas denominadas em euros na posse de Outras IFM. / Since January 2002 also includes notes and coins denominated in euro held by the other MFI.
(3) As contas diversas são consideradas em termos líquidos e afectas aos "Activos diversos" / "Passivos diversos" conforme o seu saldo. / The other accounts are considered in net terms and included under "Remaining assets " / "Remaining liabilities" according to its sign.
(4) A partir de Dezembro de 1999, a noção de capital e reservas para fins estatísticos inclui provisões específicas para crédito de cobrança duvidosa e crédito vencido. Anteriormente as referidas provisões estavam incluídas nos "passivos diversos". / From December 1999 onwards, the capital and reserves for statistical purposes includes specific provisions for non-performing loans and overdue loans. These provisions were previously included under "remaining liabilities".
(5) Inclui os proveitos por natureza, líquidos de custos por natureza que, em termos do Boletim Estatístico, se encontram em contas diversas. / Includes operating incomes, net from operating costs, which are considered under remaining items in the remainder of the Statistical Bulletin.
(6) O conceito estatístico de provisões para créditos de cobrança duvidosa inclui também as provisões para crédito vencido. / The provisions for non-performing loans for statistical purposes includes provisions for overdue loans.

A.3.15 BALANÇO AGREGADO DO SISTEMA BANCÁRIO - ACTIVIDADE CONSOLIDADA [1]
Saldos em fim de mês

AGGREGATED BALANCE SHEET OF THE BANKING SYSTEM - CONSOLIDATED ACTIVITY [1]
End-of-period figures

Fonte / Source: Banco de Portugal

10^6 euros

		DEZ 98	DEZ 99	DEZ 00	JUN 01	SET 01	DEZ 01	MAR 02	JUN 02		
		1	2	3	4	5	6	7	8		
	ACTIVO									ASSETS	
1	Caixa e activos face a bancos centrais	8 867	10 860	8 801	7 960	7 969	10 113	8 217	8 221	Cash and assets in central banks	1
2	dos quais: caixa e activos face ao Banco de Portugal	8 608	10 058	7 960	6 965	7 102	9 039	7 387	7 470	of which: cash and assets in the Banco de Portugal	2
3	Aplicações em outras instituições de crédito	38 041	33 550	44 330	43 147	42 232	44 011	43 832	46 752	Credits to other credit institutions	3
4	País	.	.	10 551	10 279	10 268	12 764	9 799	10 185	In the country	4
5	Estrangeiro	.	.	33 779	32 868	31 964	31 248	34 033	36 567	Abroad	5
6	Crédito sobre clientes (líquido de provisões [2])	104 151	134 048	166 245	173 581	177 603	183 223	186 715	189 788	Credit to customers (net of provisions [2])	6
7	Títulos e imobilizações financeiras (líquidos de provisões)	33 815	32 309	38 489	37 642	34 626	36 425	35 525	34 203	Securities and financial fixed assets (net of provisions)	7
8	Imobilizado não financeiro e outros activos	14 004	18 159	15 665	16 646	16 774	17 596	17 956	18 394	Non-financial fixed assets and other assets	8
9	Total do activo	198 877	228 925	273 529	278 977	279 204	291 368	292 246	297 358	Total assets	9
	PASSIVO E CAPITAIS PRÓPRIOS									LIABILITIES AND EQUITY CAPITAL	
10	Recursos de bancos centrais	1 690	3 158	2 704	3 061	2 420	2 766	2 723	2 149	Resources from central banks	10
11	dos quais: do Banco de Portugal	1 383	2 658	2 441	2 818	2 225	2 258	2 105	1 934	of which: of the Banco de Portugal	11
12	Recursos de outras instituições de crédito	42 550	45 569	58 716	55 982	51 969	57 532	53 437	52 509	Resources from other credit institutions	12
13	País	.	.	9 145	8 513	9 005	11 099	8 807	9 421	In the country	13
14	Estrangeiro	.	.	49 571	47 469	42 964	46 433	44 631	43 088	Abroad	14
15	Recursos de clientes	116 729	128 815	141 640	142 016	144 949	150 927	150 895	154 334	Resources from customers	15
16	Responsabilidades representadas por títulos	11 201	18 245	33 677	38 610	39 743	40 885	45 102	47 746	Liabilities represented by securities	16
17	Passivos subordinados	5 674	6 303	7 637	8 982	9 676	9 858	9 834	10 102	Subordinated debt	17
18	Provisões [3]	1 872	2 292	3 239	3 457	3 509	3 395	3 475	3 428	Provisions [3]	18
19	Outros passivos	7 102	10 286	10 008	11 127	11 391	9 752	10 316	10 833	Other liabilities	19
20	Capitais próprios	12 060	14 258	15 910	15 742	15 548	16 253	16 463	16 257	Equity capital	20
21	Total do passivo e capitais próprios	198 877	228 925	273 529	278 977	279 204	291 368	292 246	297 358	Total liabilities and equity capital	21
	Por memória:									Memo items:	
22	Caixa e activos(líquidos) face ao Banco de Portugal (2-11)	7 224	7 400	5 518	4 147	4 876	6 781	5 282	5 536	Cash and assets (net) in the Banco de Portugal (2-11)	22
23	Aplicações em outras instit. de crédito líquidas de recursos (3-12)	-4 509	-12 019	-14 386	-12 834	-9 737	-13 521	-9 605	-5 757	Credits to other credit institutions net of resources (3-12)	23
24	País (4-13)	.	.	1 406	1 767	1 263	1 664	993	764	In the country (4-13)	24
25	Estrangeiro (5-14)	.	.	-15 792	-14 601	-11 000	-15 185	-10 598	-6 521	Abroad (5-14)	25

(1) Sobre metodologias e conceitos ver Suplemento 1/01 ao Boletim Estatístico de Agosto 2001e notas no fim da publicação. / For information on methodologies and concepts please see Supplement to the Statistical Bulletin 1/01 of August 2001and see notes at the end of this publication.
(2) Provisões específicas para crédito vencido, de cobrança duvidosa e de risco país. / Specific provisions for overdue loans, doubtful loans and country risk.
(3) Exclui as provisões específicas para crédito vencido, de cobrança duvidosa e de risco país. / Excludes specific provisions for overdue loans, doubtful loans and country risk.

A.3.16 BALANÇO AGREGADO DO SISTEMA BANCÁRIO - ACTIVIDADE CONSOLIDADA [1]

Excluindo instituições com sede e/ou actividade predominante no off-shore da Madeira

Saldos em fim de mês

AGGREGATED BALANCE SHEET OF THE BANKING SYSTEM - CONSOLIDATED ACTIVITY [1]

Excluding institutions with head office and/or carrying on their activities chiefly in Madeira *off-shore*

End-of-period figures

Fonte / Source: Banco de Portugal

10^6 euros

		DEZ 98	DEZ 99	DEZ 00	JUN 01	SET 01	DEZ 01	MAR 02	JUN 02		
		1	2	3	4	5	6	7	8		
	ACTIVO									ASSETS	
1	Caixa e activos face a bancos centrais	8 867	10 829	8 760	7 892	7 905	10 061	8 171	8 121	Cash and assets in central banks	1
2	dos quais: caixa e activos face ao Banco de Portugal	8 608	10 027	7 919	6 897	7 038	8 987	7 341	7 371	of which: cash and assets in the Banco de Portugal	2
3	Aplicações em outras instituições de crédito	30 984	27 254	34 967	32 318	32 104	33 875	31 426	33 425	Credits to other credit institutions	3
4	País	.	.	10 558	10 283	10 263	12 758	9 792	10 185	In the country	4
5	Estrangeiro	.	.	24 409	22 036	21 842	21 117	21 633	23 240	Abroad	5
6	Crédito sobre clientes (líquido de provisões [2])	103 523	131 213	164 445	171 860	175 857	181 474	185 118	188 288	Credit to customers (net of provisions [2])	6
7	Títulos e imobilizações financeiras (líquidos de provisões)	33 594	31 843	38 132	37 427	34 318	35 960	34 928	33 600	Securities and financial fixed assets (net of provisions)	7
8	Imobilizado não financeiro e outros activos	13 560	17 880	15 265	16 306	16 337	17 221	17 531	18 007	Non-financial fixed assets and other assets	8
9	Total do activo	190 527	219 019	261 569	265 804	266 522	278 591	277 174	281 442	Total assets	9
	PASSIVO E CAPITAIS PRÓPRIOS									LIABILITIES AND EQUITY CAPITAL	
10	Recursos de bancos centrais	1 690	3 158	2 704	3 061	2 420	2 766	2 723	2 149	Resources from central banks	10
11	dos quais: do Banco de Portugal	1 383	2 658	2 441	2 818	2 225	2 258	2 105	1 934	of which: of the Banco de Portugal	11
12	Recursos de outras instituições de crédito	41 748	44 920	58 353	55 602	51 476	57 017	52 929	52 019	Resources from other credit institutions	12
13	País	.	.	9 145	8 513	9 005	11 099	8 807	9 420	In the country	13
14	Estrangeiro	.	.	49 208	47 089	42 471	45 918	44 122	42 599	Abroad	14
15	Recursos de clientes	116 729	127 606	140 288	140 655	144 009	150 033	149 026	151 000	Resources from customers	15
16	Responsabilidades representadas por títulos	6 606	13 225	26 863	30 604	31 863	32 935	35 979	39 046	Liabilities represented by securities	16
17	Passivos subordinados	3 892	4 521	5 855	7 200	7 893	8 076	8 051	8 320	Subordinated debt	17
18	Provisões [3]	1 847	2 263	3 204	3 422	3 475	3 361	3 435	3 382	Provisions [3]	18
19	Outros passivos	6 217	9 487	9 131	10 314	10 515	8 967	9 423	9 986	Other liabilities	19
20	Capitais próprios	11 798	13 840	15 173	14 947	14 872	15 436	15 608	15 540	Equity capital	20
21	Total do passivo e capitais próprios	190 527	219 019	261 569	265 804	266 522	278 591	277 174	281 442	Total liabilities and equity capital	21
	Por memória:									Memo items:	
22	Caixa e activos(líquidos) face ao Banco de Portugal (2-11)	7 224	7 369	5 477	4 079	4 813	6 729	5 237	5 437	Cash and assets (net) in the Banco de Portugal (2-11)	22
23	Aplicações em outras instit. de crédito líquidas de recursos(3-12)	-10 764	-17 666	-23 386	-23 283	-19 372	-23 142	-21 503	-18 594	Credits to other credit institutions net of resources (3-12)	23
24	País (4-13)	.	.	1 413	1 770	1 258	1 659	986	765	In the country (4-13)	24
25	Estrangeiro (5-14)	.	.	-24 799	-25 054	-20 630	-24 801	-22 489	-19 359	Abroad (5-14)	25

(1) Sobre metodologias e conceitos ver Suplemento 1/01 ao Boletim Estatístico de Agosto 2001 e notas no fim da publicação. / For information on methodologies and concepts please see Supplement to the Statistical Bulletin 1/01 of August 2001and see notes at the end of this publication.
(2) Provisões específicas para crédito vencido, de cobrança duvidosa e de risco país. / Specific provisions for overdue loans, doubtful loans and country risk.
(3) Exclui as provisões específicas para crédito vencido, de cobrança duvidosa e de risco país. / Excludes specific provisions for overdue loans, doubtful loans and country risk.

A.4.1 BALANÇA DE PAGAMENTOS
Principais componentes - Valores líquidos anuais

BALANCE OF PAYMENTS
Main items - Annual net figures

Fonte / Source: Banco de Portugal

10^6 euros

		1996	1997	1998	1999	2000	2001		
		1	2	3	4	5	6		
1	Balança corrente	-3 395.3	-5 314.3	-6 979.0	-9 177.3	-11 837.6	-11 539.4	Current account	1
2	Mercadorias[1]	-7 110.4	-8 623.9	-10 909.4	-12 943.5	-15 107.0	-14 923.3	Goods[1]	2
3	Serviços	1 088.8	1 279.6	1 725.7	1 765.0	2 079.1	2 924.5	Services	3
4	Rendimentos	-775.5	-1 285.0	-1 465.8	-1 668.4	-2 502.7	-3 423.5	Income	4
5	Transferências correntes	3 401.8	3 315.0	3 670.5	3 669.5	3 693.0	3 882.8	Current transfers	5
6	Balança de capital	1 724.0	2 445.9	2 248.2	2 323.8	1 669.8	1 195.6	Capital account	6
7	Balança financeira[a]	3 060.7	4 041.8	4 915.4	8 389.2	10 823.3	10 550.0	Financial account[a]	7
8	Investimento directo[2]	540.9	482.8	-631.2	-1 816.1	-1 310.9	-2 100.6	Direct investment[2]	8
9	de Portugal no exterior	-604.1	-1 682.9	-3 455.8	-2 973.9	-8 309.2	-8 818.9	Portuguese investment abroad	9
10	do exterior em Portugal	1 145.0	2 165.7	2 824.7	1 157.8	6 998.3	6 718.3	Foreign investment in Portugal	10
11	Investimento de carteira	-1 228.8	523.3	-583.7	3 408.2	-2 078.0	2 248.5	Portfolio investment	11
12	Activos	-4 414.8	-6 633.0	-5 452.2	-6 081.7	-5 040.3	-7 174.6	Assets	12
13	Títulos de participação no capital	-732.6	-626.0	-869.5	-1 920.4	-1 156.8	-1 949.2	Equity securities	13
14	Obrigações [3]	-3 731.9	-7 150.7	-4 327.5	-3 315.4	-4 495.0	-5 432.8	Bonds and notes[3]	14
15	Instrumentos do mercado monetário	49.8	1 143.7	-255.2	-846.0	611.4	207.4	Money market instruments	15
16	Passivos	3 186.0	7 156.2	4 868.4	9 489.9	2 962.3	9 423.1	Liabilities	16
17	Títulos de participação no capital	1 470.6	2 246.1	1 951.2	706.3	492.1	462.7	Equity securities	17
18	Obrigações [3]	2 034.8	3 843.3	3 774.5	6 701.7	2 145.0	6 812.1	Bonds and notes[3]	18
19	Instrumentos do mercado monetário	-319.4	1 066.8	-857.3	2 081.9	325.1	2 148.3	Money market instruments	19
20	Derivados financeiros	-22.8	-19.8	115.2	189.1	338.4	284.3	Financial derivatives	20
21	Outro investimento	4 336.2	4 153.2	6 493.6	6 899.9	14 279.0	11 087.6	Other investment	21
22	Activos	-1 473.3	-6 352.2	-6 365.2	361.8	-11 613.3	-5 429.9	Assets	22
23	Autoridades monetárias[4]	-4.0	0.8	-85.9	-895.3	25.0	28.4	Monetary authorities[4]	23
24	Administrações públicas[4]	-7.8	9.5	-0.2	-10.8	-12.7	-45.6	General government[4]	24
25	Instituições financeiras monetárias[4]	-821.1	-5 110.7	-3 450.3	797.4	-7 914.4	-1 272.3	Monetary financial institutions[4]	25
26	de longo prazo	-1 467.9	-3 265.6	-264.3	-1 721.2	-3 116.8	-1 169.6	long-term	26
27	de curto prazo	646.8	-1 845.1	-3 186.0	2 518.7	-4 797.5	-102.7	short-term	27
28	Outros sectores residentes	-640.3	-1 251.8	-2 828.8	470.5	-3 711.2	-4 140.3	Other resident sectors	28
29	Passivos	5 809.5	10 505.4	12 858.9	6 538.1	25 892.3	16 517.5	Liabilities	29
30	Autoridades monetárias	133.6	1 441.8	756.8	-228.2	4 971.8	133.6	Monetary authorities	30
31	Administrações públicas	-292.1	90.7	-70.4	-36.7	-195.9	-176.1	General government	31
32	Instituições financeiras monetárias	5 386.8	8 182.3	11 041.3	6 645.1	19 811.3	16 085.5	Monetary financial institutions	32
33	de longo prazo	1 700.3	2 042.5	1 523.1	5 483.9	5 979.3	10 018.7	long-term	33
34	de curto prazo	3 686.5	6 139.9	9 518.2	1 161.2	13 831.9	6 066.8	short-term	34
35	Outros sectores residentes	581.1	790.6	1 131.1	158.0	1 305.2	474.5	Other resident sectors	35
36	Activos de reserva[5]	-564.8	-1 097.6	-478.5	-291.9	-405.1	-969.8	Reserve assets[5]	36
37	Erros e omissões	-1 389.5	-1 173.4	-184.6	-1 535.7	-655.5	-206.2	Errors and omissions	37

(1) Com base em informação do INE ajustada para valores f.o.b. / Based on data from INE, adjusted to f.o.b. values.
(2) Inclui investimento imobiliário. / Includes real estate investment .
(3) Inclui outros títulos da dívida de longo prazo. / Includes long-term debt securities.
(4) Sobre o conteúdo, ver notas no fim da publicação. / For information on coverage see notes at the end of this publication.
(5) A partir de Janeiro de 1999 são considerados activos de reserva apenas os activos do Banco de Portugal face a não residentes da área do euro e denominados em moedas de países fora desta área, havendo lugar a uma quebra de série. / From January 1999 onwards reserve assets include only Banco de Portugal claims on non-euro area residents denominated in non-euro area currencies, thus implying a break in the series.

A.4.1 BALANÇA DE PAGAMENTOS
Principais componentes

BALANCE OF PAYMENTS
Main items

Fonte / Source: Banco de Portugal

10^3 euros

		2001p		2002p			
		AGO	JAN - AGO	AGO	JAN - AGO		
		Saldo	Saldo	Saldo	Saldo		
		1	2	3	4		
1	Balança corrente	-672 655.2	-7 705 376.7	-198 021.2	-6 738 837.5	Current account	1
2	Mercadorias[1]	-1 355 910.1	-9 860 059.1	-898 544.3	-8 567 376.2	Goods[1]	2
3	Serviços	538 958.6	1 791 835.8	564 182.9	2 013 749.0	Services	3
4	Rendimentos	-186 833.4	-2 075 686.0	-299 103.7	-2 428 134.9	Income	4
5	Transferências correntes	331 129.7	2 438 532.7	435 444.0	2 242 924.5	Current transfers	5
6	Balança de capital	72 061.0	526 925.4	546.4	894 031.6	Capital account	6
7	Balança financeira[a]	866 981.8	7 797 868.8	-225 154.3	6 073 788.8	Financial account[a]	7
8	Investimento directo[2]	-385 425.4	-2 537 739.9	-581 542.2	595 583.1	Direct investment[2]	8
9	de Portugal no exterior	-708 607.3	-7 698 810.3	-767 524.9	-2 234 276.6	Portuguese investment abroad	9
10	do exterior em Portugal	323 181.9	5 161 070.3	185 982.7	2 829 859.7	Foreign investment in Portugal	10
11	Investimento de carteira	750 840.2	1 651 851.8	-270 138.2	719 928.4	Portfolio investment	11
12	Activos	596 884.9	-3 334 354.3	-947 299.1	-5 145 081.5	Assets	12
13	Títulos de participação no capital	-411 419.6	-1 056 276.6	-261 936.9	-1 109 964.4	Equity securities	13
14	Obrigações [3]	541 327.2	-2 467 369.9	-862 505.0	-4 400 478.6	Bonds and notes[3]	14
15	Instrumentos do mercado monetário	466 977.3	189 292.2	177 142.8	365 361.5	Money market instruments	15
16	Passivos	153 955.4	4 986 206.1	677 160.9	5 865 009.9	Liabilities	16
17	Títulos de participação no capital	-35 155.3	-329 757.7	54 520.9	1 069 412.7	Equity securities	17
18	Obrigações [3]	865 051.6	5 055 173.1	259 308.9	5 569 476.2	Bonds and notes[3]	18
19	Instrumentos do mercado monetário	-675 941.0	260 790.7	363 331.2	-773 879.0	Money market instruments	19
20	Derivados financeiros	-53 595.1	138 705.9	104 151.3	4 511.8	Financial derivatives	20
21	Outro investimento	845 972.3	9 231 325.6	390 273.1	5 654 794.4	Other investment	21
22	Activos	2 737 554.2	-1 803 716.3	2 830 198.1	-6 084 100.6	Assets	22
23	Autoridades monetárias[4]	-42 263.5	-4 165.2	-156 164.8	40 481.5	Monetary authorities[4]	23
24	Administrações públicas[4]	7 498.4	-46 711.1	-202.0	12 581.8	General government[4]	24
25	Instituições financeiras monetárias[4]	2 503 784.2	-1 528 308.4	2 680 783.5	-5 153 574.2	Monetary financial institutions[4]	25
26	de longo prazo	-411 541.5	53 907.1	828 968.5	-588 087.4	long-term	26
27	de curto prazo	2 915 325.7	-1 582 215.5	1 851 815.0	-4 565 486.8	short-term	27
28	Outros sectores residentes	268 535.0	-224 531.5	305 781.4	-983 589.6	Other resident sectors	28
29	Passivos	-1 891 581.8	11 035 041.8	-2 439 925.0	11 738 895.0	Liabilities	29
30	Autoridades monetárias	-477 921.0	530 767.7	337 170.4	1 922 676.3	Monetary authorities	30
31	Administrações públicas	144 152.6	-82 803.6	-6 254.4	101 247.2	General government	31
32	Instituições financeiras monetárias	-2 069 022.7	10 050 308.5	-2 450 008.3	9 994 841.7	Monetary financial institutions	32
33	de longo prazo	1 551 911.1	8 378 116.5	-93 617.0	6 114 069.8	long-term	33
34	de curto prazo	-3 620 933.8	1 672 192.0	-2 356 391.3	3 880 771.9	short-term	34
35	Outros sectores residentes	511 209.3	536 769.2	-320 832.7	-279 870.2	Other resident sectors	35
36	Activos de reserva[5]	-290 810.3	-686 274.5	132 101.7	-901 028.8	Reserve assets[5]	36
37	Erros e omissões	-266 387.6	-619 417.6	422 629.1	-228 982.9	Errors and omissions	37

	1	2	3	4	
	Balance	Balance	Balance	Balance	
	AUG	JAN - AUG	AUG	JAN - AUG	
	2001p		2002p		

(1) Com base em estimativa mensal fornecida pelo INE ajustada para valores f.o.b. / Based on monthly figures estimated by INE, adjusted to f.o.b. values.
(2) Inclui investimento imobiliário. / Includes real estate investment .
(3) Inclui outros títulos da dívida de longo prazo. / Includes long-term debt securities.
(4) Sobre o conteúdo, ver notas no fim da publicação. / For information on coverage see notes at the end of this publication.
(5) A partir de Janeiro de 1999 são considerados activos de reserva apenas os activos do Banco de Portugal face a não residentes da área do euro e denominados em moedas de países fora desta área, havendo lugar a uma quebra de série. / From January 1999 onwards reserve assets include only Banco de Porugal claims on euro non-area residents denominated in non-euro area currencies, thus implying a break in the series.

A.4.2 PRINCIPAIS COMPONENTES DA BALANÇA DE PAGAMENTOS
Com os países da área do euro

BALANCE OF PAYMENTS MAIN ITEMS
Vis-à-vis euro area countries

Fonte / Source: Banco de Portugal

10^3 euros

		2001p		2002p			
		AGO	JAN - AGO	AGO	JAN - AGO		
		Saldo	Saldo	Saldo	Saldo		
		1	2	3	4		
1	Balança corrente	-405 473.7	-5 553 879.0	-291 970.0	-5 381 034.8	Current account	1
2	Mercadorias(1)	-908 205.6	-6 720 284.7	-610 633.5	-6 294 574.5	Goods(1)	2
3	Serviços	373 317.1	737 196.3	321 441.3	896 602.7	Services	3
4	Rendimentos	-120 912.7	-1 121 758.8	-171 947.9	-1 307 439.7	Income	4
5	Transferências correntes	250 327.6	1 550 968.3	169 170.1	1 324 376.8	Current transfers	5
6	Balança de capital	-3 905.5	-12 696.6	-3 460.5	-2 815.3	Capital account	6
7	Balança financeira(2)(a)					Financial account(2)(a)	7
8	Investimento directo(3)	-213 561.9	-4 580 792.4	-864.6	745 739.8	Direct investment(3)	8
9	de Portugal no exterior	-405 018.6	-6 315 712.4	-92 268.5	-1 375 842.5	Portuguese investment abroad	9
10	do exterior em Portugal	191 456.7	1 734 920.0	91 403.9	2 121 582.3	Foreign investment in Portugal	10
11	Investimento de carteira	872 704.3	664 802.4	936 153.2	2 801 128.8	Portfolio investment	11
12	Activos	70 043.8	-270 625.0	-579 481.2	-3 922 338.3	Assets	12
13	Titulos de participação no capital	-287 371.8	-563 283.2	-216 378.9	-807 082.3	Equity securities	13
14	Obrigações (4)	258 963.2	-1 897 219.9	-622 168.5	-2 250 412.8	Bonds and notes(4)	14
15	Instrumentos do mercado monetário	98 452.4	2 189 878.1	259 066.2	-864 843.2	Money market instruments	15
16	Passivos	802 660.5	935 427.4	1 515 634.4	6 723 467.2	Liabilities	16
17	Títulos de participação no capital	-40 203.1	-216 345.5	-25 668.3	504 111.1	Equity securities	17
18	Obrigações (4)	841 978.2	1 039 897.0	656 250.8	5 334 162.5	Bonds and notes(4)	18
19	Instrumentos do mercado monetário	885.4	111 876.0	885 051.9	885 193.5	Money market instruments	19

	1	2	3	4	
	Balance	Balance	Balance	Balance	
	AUG	JAN - AUG	AUG	JAN - AUG	
	2001p		2002p		

(1) Com base em estimativa mensal fornecida pelo INE ajustada para valores f.o.b. / Based on monthly figures estimated by INE, adjusted to f.o.b. values.
(2) As principais componentes da balança financeira não são exaustivas, razão pela qual não se apresenta o saldo global. / The financial account does not include an exaustive coverage of the main items therefore an overall balance is not published.
(3) Inclui investimento imobiliário. / Includes real estate investment.
(4) Inclui outros títulos da dívida de longo prazo. / Includes long-term debt securities.

A.4.3 PRINCIPAIS COMPONENTES DA BALANÇA DE PAGAMENTOS
Com os países da União Europeia

BALANCE OF PAYMENTS MAIN ITEMS
Vis-à-vis European Union countries

Fonte / Source: Banco de Portugal

10^3 euros

		2001[p]		2002[p]			
		AGO	JAN - AGO	AGO	JAN - AGO		
		Saldo	Saldo	Saldo	Saldo		
		1	2	3	4		
1	Balança corrente	-302 733.7	-5 072 077.5	-43 277.4	-4 829 141.3	Current account	1
2	Mercadorias[1]	-896 374.6	-6 223 055.4	-569 586.4	-5 751 605.9	Goods[1]	2
3	Serviços	508 401.1	1 345 255.8	418 904.9	1 418 183.1	Services	3
4	Rendimentos	-178 516.3	-1 902 894.0	-263 772.5	-2 206 549.9	Income	4
5	Transferências correntes	263 756.1	1 708 616.0	371 176.6	1 710 831.4	Current transfers	5
6	Balança de capital	81 046.7	573 199.4	3 310.7	934 581.4	Capital account	6
7	Balança financeira[2][a]					Financial account[2][a]	7
8	Investimento directo[3]	-163 874.4	-1 462 921.1	-14 594.7	1 296 894.9	Direct investment[3]	8
9	de Portugal no exterior	-405 171.0	-6 504 779.1	-87 094.1	-1 320 754.8	Portuguese investment abroad	9
10	do exterior em Portugal	241 296.5	5 041 858.0	72 499.4	2 617 649.6	Foreign investment in Portugal	10
11	Investimento de carteira	642 160.0	2 807 601.6	-264 919.3	-1 100 198.4	Portfolio investment	11
12	Activos	201 043.4	-467 012.9	-656 998.4	-4 833 313.3	Assets	12
13	Titulos de participação no capital	-420 946.3	-790 997.8	-295 216.6	-1 060 950.9	Equity securities	13
14	Obrigações[4]	529 379.8	-1 984 900.6	-620 848.0	-3 034 996.4	Bonds and notes[4]	14
15	Instrumentos do mercado monetário	92 609.8	2 308 885.6	259 066.2	-737 366.0	Money market instruments	15
16	Passivos	441 116.6	3 274 614.5	392 079.2	3 733 114.9	Liabilities	16
17	Títulos de participação no capital	-27 027.0	-396 921.6	108 392.1	896 879.5	Equity securities	17
18	Obrigações[4]	1 031 790.2	3 297 692.4	10 036.3	4 806 835.9	Bonds and notes[4]	18
19	Instrumentos do mercado monetário	-563 646.6	373 843.7	273 650.7	-1 970 600.5	Money market instruments	19

	1	2	3	4	
	Balance	Balance	Balance	Balance	
	AUG	JAN - AUG	AUG	JAN - AUG	
	2001[p]		2002[p]		

(1) Com base em estimativa mensal fornecida pelo INE ajustada para valores f.o.b. / Based on monthly figures estimated by INE, adjusted to f.o.b. values.
(2) As principais componentes da balança financeira não são exaustivas, razão pela qual não se apresenta o saldo global. / The financial account does not include an exaustive coverage of the main items therefore an overall balance is not published.
(3) Inclui investimento imobiliário. / Includes real estate investment.
(4) Inclui outros títulos da dívida de longo prazo. / Includes long-term debt securities.

A.4.4 BALANÇAS CORRENTE E DE CAPITAL
Principais componentes

CURRENT AND CAPITAL ACCOUNTS
Main items

Fonte / Source: Banco de Portugal

10^6 euros

		2001[p]						2002[p]							
		AGO			JAN - AGO			AGO			JAN - AGO				
		Crédito	Débito	Saldo	Crédito	Débito	Saldo	Crédito	Débito	Saldo	Crédito	Débito	Saldo		
		1	2	3=1-2	4	5	6=4-5	7	8	9=7-8	10	11	12=10-11		
1	Balança corrente	3 829.0	4 501.6	-672.7	33 298.4	41 003.8	-7 705.4	3 906.3	4 104.3	-198.0	33 741.8	40 480.6	-6 738.8	Current account	1
2	Bens, serviços e rendimentos	3 303.6	4 307.4	-1 003.8	29 282.5	39 426.4	-10 143.9	3 253.5	3 886.9	-633.5	29 598.1	38 579.9	-8 981.8	Goods, services and income	2
3	Bens e serviços	2 828.6	3 645.6	-817.0	25 391.5	33 459.8	-8 068.2	2 834.1	3 168.5	-334.4	25 777.6	32 331.2	-6 553.6	Goods and services	3
4	Mercadorias[1]	1 664.5	3 020.4	-1 355.9	18 896.7	28 756.7	-9 860.1	1 652.9	2 551.4	-898.5	19 091.2	27 658.6	-8 567.4	Goods[1]	4
5	Serviços	1 164.1	625.2	539.0	6 494.9	4 703.0	1 791.8	1 181.2	617.1	564.2	6 686.3	4 672.6	2 013.7	Services	5
6	Transportes	168.6	187.8	-19.2	1 159.9	1 487.1	-327.2	159.7	149.0	10.7	1 179.8	1 400.8	-221.1	Transport	6
7	Transportes marítimos	20.9	61.0	-40.1	165.4	566.9	-401.5	15.6	49.2	-33.5	130.5	537.6	-407.2	Sea transport	7
8	Transportes aéreos	116.5	85.2	31.3	749.2	538.6	210.6	105.0	62.8	42.2	749.9	487.8	262.1	Air transport	8
9	Outros transportes	31.2	41.5	-10.3	245.2	381.6	-136.3	39.1	37.1	2.0	299.4	375.4	-76.0	Other transport	9
10	Viagens e turismo	836.1	268.0	568.1	4 075.7	1 619.4	2 456.3	858.1	285.7	572.4	4 164.7	1 655.1	2 509.6	Travel	10
11	Serviços de comunicação	21.3	14.8	6.5	128.5	120.4	8.1	26.8	21.0	5.8	164.6	133.5	31.1	Communications services	11
12	Serviços de construção	31.5	5.7	25.8	137.3	46.2	91.2	20.2	9.1	11.1	140.7	88.4	52.3	Constrution services	12
13	Seguros	5.7	8.4	-2.7	48.5	68.2	-19.7	4.3	13.4	-9.1	51.7	102.7	-51.1	Insurance services	13
14	Serviços financeiros	6.6	16.1	-9.5	85.7	122.0	-36.2	11.0	11.8	-0.9	101.7	131.1	-29.4	Financial services	14
15	Serviço de informação e informática	5.6	10.7	-5.1	39.2	119.9	-80.7	4.5	10.8	-6.4	51.4	134.7	-83.3	Computer and information services	15
16	Direitos de utilização	2.1	24.8	-22.7	17.3	191.7	-174.4	3.7	29.3	-25.6	20.4	215.6	-195.2	Royalties and license fees	16
17	Outros serviços fornec.por empresas	70.7	57.4	13.3	636.0	597.0	39.0	76.8	56.8	20.0	639.6	529.1	110.5	Other business services	17
18	Comércio triangular e outros serviços de intermediação comercial	20.4	13.3	7.1	201.5	151.5	50.0	16.0	5.8	10.2	114.8	74.3	40.5	Merchanting and other trade-related services	18
19	Serviços de aluguer sem tripulação	3.4	7.1	-3.7	15.9	50.7	-34.8	5.3	3.9	1.4	22.9	43.9	-21.0	Operational leasing	19
20	Serviços diversos técnico-profissionais	46.9	37.0	9.9	418.6	394.9	23.8	55.5	47.1	8.4	501.9	410.9	91.0	Miscellaneous business, profes. and technical services	20
21	Serviços de natureza pessoal, cultural e recreativa	9.5	20.1	-10.6	95.8	189.8	-94.0	7.7	17.6	-9.9	89.0	160.0	-71.0	Personal, cultural and recreational services	21
22	Operações governamentais (n.i.n.r.)	6.4	11.4	-5.0	71.0	141.4	-70.4	8.5	12.4	-3.9	82.8	121.5	-38.7	Government services (n.i.e.)	22
23	Rendimentos	475.0	661.8	-186.8	3 891.0	5 966.6	-2 075.7	419.4	718.5	-299.1	3 820.6	6 248.7	-2 428.1	Income	23
24	Rendimentos de trabalho	18.4	14.6	3.8	121.3	105.8	15.5	8.7	12.3	-3.6	83.6	103.5	-20.0	Compensation of employees	24
25	Rendimentos de investimento	456.6	647.3	-190.7	3 769.7	5 860.8	-2 091.2	410.7	706.2	-295.5	3 737.0	6 145.2	-2 408.2	Investment income	25
26	Rendimentos de investimento directo	105.9	178.6	-72.7	814.9	1 446.3	-631.4	110.3	188.4	-78.1	894.7	1 518.7	-623.9	Direct investment income	26
27	Rend. de partic.no cap. de empresas	91.6	165.1	-73.5	733.0	1 321.8	-588.8	108.1	179.3	-71.2	842.9	1 421.9	-579.0	Income on equity	27
28	dos quais: lucros reinvestidos	82.4	120.2	-37.8	531.2	708.8	-177.6	88.2	158.4	-70.2	530.2	655.5	-125.3	of which: reinvested earnings	28
29	Rendimentos de empréstimos	14.3	13.5	0.8	81.9	124.5	-42.6	2.2	9.1	-6.9	51.9	96.8	-44.9	Income on debt	29
30	Rendimentos de invest.de carteira	131.5	144.5	-13.1	1 236.3	1 641.2	-404.9	150.4	164.7	-14.4	1 373.4	1 706.6	-333.2	Portfolio investment income	30
31	Rendimentos de tít.partic.no capital	1.3	0.0	1.3	132.0	467.7	-335.6	0.8	0.0	0.8	91.6	323.8	-232.2	Income on equity	31
32	Rendimentos de títulos de dívida	130.1	144.5	-14.4	1 104.3	1 173.5	-69.2	149.6	164.7	-15.2	1 281.8	1 382.7	-100.9	Income on debt	32
33	de obrigações[2]	112.0	139.3	-27.2	930.3	1 123.4	-193.1	131.1	155.7	-24.5	1 134.3	1 331.8	-197.5	Bonds and notes[2]	33
34	de instrumentos do merc.monetário	18.1	5.3	12.8	174.0	50.2	123.8	18.4	9.1	9.4	147.5	50.9	96.6	Money market instruments	34
35	Rendimentos de outro investimento	219.2	324.1	-104.9	1 718.4	2 773.3	-1 054.9	150.0	353.0	-203.0	1 468.9	2 919.9	-1 451.0	Other investment income	35
36	Transferências correntes	525.4	194.3	331.1	4 015.9	1 577.4	2 438.5	652.8	217.4	435.4	4 143.6	1 900.7	2 242.9	Current transfers	36
37	Transferências públicas	89.9	98.6	-8.6	894.1	968.6	-74.5	279.5	109.5	170.0	1 206.0	1 109.8	96.2	Official transfers	37
38	das quais: com a UE	81.2	89.9	-8.8	822.2	838.3	-16.1	271.9	82.6	189.3	1 155.2	924.8	230.4	of which: vis-à-vis EU	38
39	Transferências privadas	435.4	95.7	339.7	3 121.8	608.7	2 513.1	373.4	107.9	265.5	2 937.6	790.9	2 146.7	Private transfers	39
40	das quais: remessas de emigrantes	345.6	50.9	294.7	2 526.3	215.3	2 311.1	286.4	49.8	236.6	2 280.2	351.0	1 929.2	of which: emigrants' remittances	40
41	Balança de capital	102.4	30.3	72.1	690.8	163.8	526.9	22.0	21.4	0.5	1 032.6	138.6	894.0	Capital account	41
42	da qual: transferências de capital com a UE	84.2	0.0	84.2	570.7	0.0	570.7	6.9	0.0	6.9	932.5	0.0	932.5	of which: capital transfers vis-à-vis EU	42

	1	2	3=1-2	4	5	6=4-5	7	8	9=7-8	10	11	12=10-11
	Credit	Debit	Balance	Credit	Debit	Balance	Credit	Debit	Balance	Credit	Debit	Balance
	AUG			JAN - AUG			AUG			JAN - AUG		
	2001[p]						2002[p]					

(1) Com base em estimativa mensal fornecida pelo INE ajustada para valores f.o.b. / Based on monthly figures estimated by INE, adjusted to f.o.b. values.
(2) Inclui outros títulos da dívida de longo prazo. / Includes long-term debt securities.

A.4.5 BALANÇA FINANCEIRA
Principais componentes

FINANCIAL ACCOUNT
Main items

Fonte / Source: Banco de Portugal

10^6 euros

		2001p						2002p							
		AGO			JAN - AGO			AGO			JAN - AGO				
		Crédito	Débito	Saldo	Crédito	Débito	Saldo	Crédito	Débito	Saldo	Crédito	Débito	Saldo		
		1	2	3=1-2	4	5	6=4-5	7	8	9=7-8	10	11	12=10-11		
1	Balança financeira[a]	50 298.2	49 431.3	867.0	440 142.5	432 344.6	7 797.9	43 712.6	43 937.7	-225.2	414 745.2	408 671.4	6 073.8	Financial account[a]	1
2	Investimento directo[1]	2 081.9	2 467.3	-385.4	20 024.1	22 561.9	-2 537.7	1 244.9	1 826.5	-581.5	15 195.3	14 599.7	595.6	Direct investment [1]	2
3	de Portugal no exterior	358.3	1 067.0	-708.6	2 856.9	10 555.7	-7 698.8	41.8	809.3	-767.5	1 666.5	3 900.7	-2 234.3	Portuguese investment abroad	3
4	do exterior em Portugal	1 723.6	1 400.4	323.2	17 167.2	12 006.1	5 161.1	1 203.1	1 017.1	186.0	13 528.8	10 698.9	2 829.9	Foreign investment in Portugal	4
5	Investimento de carteira	13 355.2	12 604.4	750.8	105 442.9	103 791.0	1 651.9	13 492.6	13 762.7	-270.1	120 113.8	119 393.8	719.9	Portfolio investment	5
6	Activos	4 884.0	4 287.1	596.9	33 879.1	37 213.4	-3 334.4	4 010.4	4 957.6	-947.3	49 083.1	54 228.1	-5 145.1	Assets	6
7	Títulos de participação no capital	927.6	1 339.0	-411.4	6 960.3	8 016.6	-1 056.3	461.2	723.1	-261.9	5 559.2	6 669.1	-1 110.0	Equity securities	7
8	Autoridades monetárias[2]	0.0	0.0	0.0	0.0	0.0	0.0	0.0	0.0	0.0	0.0	0.0	0.0	Monetary authorities[2]	8
9	Administrações públicas[2]	0.4	71.8	-71.4	27.5	119.3	-91.9	7.1	22.5	-15.4	22.9	86.7	-63.8	General government[2]	9
10	Instituições financeiras monetárias[2]	86.0	18.8	67.2	813.9	795.0	19.0	27.1	23.6	3.5	510.6	931.5	-420.8	Monetary financial institutions[2]	10
11	Outros sectores residentes	841.2	1 248.4	-407.2	6 118.9	7 102.3	-983.4	427.0	677.0	-250.0	5 025.7	5 651.0	-625.3	Other resident sectors	11
12	Obrigações[3]	3 231.5	2 690.2	541.3	19 726.6	22 193.9	-2 467.4	2 896.5	3 759.0	-862.5	33 126.3	37 526.8	-4 400.5	Bonds and notes[3]	12
13	Autoridades monetárias	238.2	330.0	-91.8	3 292.6	3 098.2	194.4	334.6	553.8	-219.2	4 601.7	4 799.4	-197.7	Monetary authorities	13
14	Administrações públicas	151.6	9.0	142.6	539.1	1 008.5	-469.3	116.9	81.6	35.4	577.6	742.2	-164.6	General government	14
15	Instituições financeiras monetárias	1 422.6	823.8	598.8	5 670.3	5 754.4	-84.1	445.6	678.6	-233.0	4 913.4	4 990.4	-77.0	Monetary financial institutions	15
16	Outros sectores residentes	1 419.1	1 527.4	-108.3	10 224.6	12 332.9	-2 108.3	1 999.3	2 445.0	-445.7	23 033.6	26 994.9	-3 961.2	Other resident sectors	16
17	Instrumentos do mercado monetário	724.9	257.9	467.0	7 192.2	7 002.9	189.3	652.7	475.5	177.1	10 397.6	10 032.2	365.4	Money market instruments	17
18	Autoridades monetárias	387.1	217.4	169.7	6 255.5	6 178.6	76.9	521.4	325.0	196.5	7 479.6	7 146.3	333.3	Monetary authorities	18
19	Administrações públicas	199.6	0.0	199.6	200.4	320.4	-120.0	7.0	5.0	2.0	511.3	500.7	10.6	General government	19
20	Instituições financeiras monetárias	5.5	1.6	3.9	167.4	101.9	65.5	0.0	0.0	0.0	71.0	41.0	30.1	Monetary financial institutions	20
21	Outros sectores residentes	132.7	38.9	93.8	568.9	402.0	166.9	124.2	145.5	-21.3	2 335.6	2 344.2	-8.6	Other resident sectors	21
22	Passivos	8 471.3	8 317.3	154.0	71 563.8	66 577.6	4 986.2	9 482.2	8 805.1	677.2	71 030.7	65 165.7	5 865.0	Liabilities	22
23	Títulos de participação no capital	1 587.6	1 622.7	-35.2	25 832.8	26 162.6	-329.8	1 790.4	1 735.9	54.5	21 903.9	20 834.5	1 069.4	Equity securities	23
24	Instituições financeiras monetárias	224.3	206.4	17.9	2 826.2	2 755.5	70.7	176.8	181.7	-4.9	2 909.3	2 654.3	255.0	Monetary financial institutions	24
25	Outros sectores residentes	1 363.3	1 416.3	-53.0	23 006.6	23 407.1	-400.5	1 613.6	1 554.2	59.4	18 994.6	18 180.2	814.4	Other resident sectors	25
26	Obrigações[3]	6 277.2	5 412.1	865.1	40 745.0	35 689.8	5 055.2	5 084.7	4 825.4	259.3	39 111.5	33 542.0	5 569.5	Bonds and notes[3]	26
27	Autoridades monetárias	0.0	0.0	0.0	0.0	0.0	0.0	0.0	0.0	0.0	0.0	0.0	0.0	Monetary authorities	27
28	Administrações públicas	5 893.7	5 168.3	725.3	35 877.2	34 388.4	1 488.8	4 653.8	3 862.8	791.0	35 352.6	30 611.1	4 741.4	General government	28
29	Instituições financeiras monetárias	369.8	233.6	136.1	3 783.9	1 214.3	2 569.6	153.2	664.7	-511.6	2 852.2	2 233.8	618.4	Monetary financial institutions	29
30	Outros sectores residentes	13.7	10.1	3.6	1 083.9	87.1	996.8	277.8	297.8	-20.1	906.8	697.1	209.6	Other resident sectors	30
31	Instrumentos do mercado monetário	606.5	1 282.5	-675.9	4 985.9	4 725.2	260.8	2 607.1	2 243.8	363.3	10 015.2	10 789.1	-773.9	Money market instruments	31
32	Autoridades monetárias	0.0	0.0	0.0	0.0	0.0	0.0	0.0	0.0	0.0	0.0	0.0	0.0	Monetary authorities	32
33	Administrações públicas	2.3	577.7	-575.3	1 295.7	1 138.1	157.5	0.0	493.1	-493.1	2 262.6	3 794.5	-1 531.9	General government	33
34	Instituições financeiras monetárias	406.2	404.7	1.5	3 133.4	3 286.5	-153.1	154.5	192.1	-37.6	1 506.7	1 814.5	-307.8	Monetary financial institutions	34
35	Outros sectores residentes	198.0	300.1	-102.0	556.9	300.5	256.4	2 452.6	1 558.6	894.1	6 245.9	5 180.1	1 065.7	Other resident sectors	35
36	Derivados financeiros	172.5	226.1	-53.6	2 388.4	2 249.7	138.7	646.3	542.2	104.2	2 530.4	2 525.9	4.5	Financial derivatives	36
37	Autoridades monetárias	0.4	0.8	-0.3	2.2	4.9	-2.8	0.0	0.0	0.0	4.3	1.1	3.2	Monetary authorities	37
38	Administrações públicas	11.8	22.4	-10.6	479.4	440.5	38.9	409.9	274.0	135.9	686.9	595.8	91.1	General government	38
39	Instituições financeiras monetárias	100.9	160.2	-59.3	1 713.2	1 516.2	197.1	176.5	203.6	-27.1	1 533.6	1 702.7	-169.1	Monetary financial institutions	39
40	Outros sectores residentes	59.4	42.7	16.6	193.7	288.1	-94.5	59.9	64.5	-4.6	305.6	226.2	79.3	Other resident sectors	40
41	Outro investimento	31 579.7	30 733.7	846.0	281 159.2	271 927.9	9 231.3	25 703.5	25 313.2	390.3	244 964.1	239 309.3	5 654.8	Other investment	41
42	Activos	16 049.6	13 312.0	2 737.6	138 747.8	140 551.6	-1 803.7	13 599.8	10 769.6	2 830.2	118 942.7	125 026.8	-6 084.1	Assets	42
43	Autoridades monetárias	1 209.0	1 251.3	-42.3	18 192.4	18 196.6	-4.2	603.7	759.9	-156.2	10 718.3	10 677.9	40.5	Monetary authorities	43
44	Administrações públicas	581.4	573.9	7.5	8 146.8	8 193.5	-46.7	994.5	994.7	-0.2	11 398.5	11 385.9	12.6	General government	44
45	Instituições financeiras monetárias	8 415.0	5 911.2	2 503.8	64 395.9	65 924.2	-1 528.3	7 874.5	5 193.7	2 680.8	54 496.9	59 650.5	-5 153.6	Monetary financial institutions	45
46	Outros sectores residentes	5 844.3	5 575.7	268.5	48 012.7	48 237.2	-224.5	4 127.2	3 821.4	305.8	42 328.9	43 312.5	-983.6	Other resident sectors	46
47	Passivos	15 530.1	17 421.7	-1 891.6	142 411.3	131 376.3	11 035.0	12 103.6	14 543.6	-2 439.9	126 021.4	114 282.5	11 738.9	Liabilities	47
48	Autoridades monetárias	5 231.3	5 709.2	-477.9	44 310.0	43 779.2	530.8	4 457.8	4 120.6	337.2	41 822.7	39 900.1	1 922.7	Monetary authorities	48
49	Administrações públicas	145.0	0.9	144.2	628.0	710.8	-82.8	110.6	116.9	-6.3	863.7	762.4	101.2	General government	49
50	Instituições financeiras monetárias	9 347.8	11 416.8	-2 069.0	92 761.3	82 711.0	10 050.3	6 607.7	9 057.7	-2 450.0	78 751.3	68 756.4	9 994.8	Monetary financial institutions	50
51	Outros sectores residentes	806.0	294.8	511.2	4 712.1	4 175.3	536.8	927.5	1 248.3	-320.8	4 583.7	4 863.6	-279.9	Other resident sectors	51
52	Activos de reserva[4]	3 108.9	3 399.7	-290.8	31 127.9	31 814.2	-686.3	2 625.3	2 493.2	132.1	31 941.7	32 842.8	-901.0	Reserve assets[4]	52
53	Ouro monetário	0.0	0.0	0.0	0.0	0.1	-0.1	0.0	0.0	0.0	0.0	0.4	-0.4	Monetary gold	53
54	Direitos de saque especiais	0.1	2.9	-2.8	0.7	10.5	-9.8	0.5	3.1	-2.6	0.7	7.5	-6.7	Special drawing rights	54
55	Posição de reserva no FMI	65.4	64.1	1.3	476.4	523.5	-47.2	10.1	12.7	-2.6	189.8	248.0	-58.2	Reserve position in the IMF	55
56	Activos cambiais[5]	3 043.4	3 332.7	-289.3	30 650.9	31 280.0	-629.1	2 614.7	2 477.4	137.4	31 751.2	32 586.9	-835.6	Foreign exchange[5]	56
57	Numerário e depósitos	1 863.9	2 042.2	-178.3	18 795.0	19 303.7	-508.8	1 764.4	1 119.5	644.9	19 411.3	19 490.3	-79.0	Currency and deposits	57
58	Títulos	1 179.5	1 288.3	-108.8	11 848.7	11 974.1	-125.4	847.9	1 357.9	-510.0	12 316.3	13 096.5	-780.2	Securities	58
59	Derivados financeiros	0.0	2.2	-2.2	7.2	2.2	5.0	2.4	0.0	2.4	23.6	0.1	23.5	Financial derivatives	59
60	Outros activos	0.0	0.0	0.0	0.0	0.0	0.0	0.0	0.0	0.0	0.0	0.0	0.0	Other assets	60

	1	2	3=1-2	4	5	6=4-5	7	8	9=7-8	10	11	12=10-11
	Credit	Debit	Balance	Credit	Debit	Balance	Credit	Debit	Balance	Credit	Debit	Balance
	AUG			JAN - AUG			AUG			JAN - AUG		
	2001p						2002p					

(1) Inclui investimento imobiliário. / Includes real estate investment.
(2) Sobre o conteúdo, ver notas no fim da publicação. / For information on coverage see notes at the end of this publication.
(3) Inclui outros títulos da dívida de longo prazo. / Includes long-term debt securities.
(4) A partir de Janeiro de 1999 são considerados activos de reserva apenas os activos do Banco de Portugal face a não residentes da área do euro e denominados em moedas de países fora desta área, havendo lugar a uma quebra de série . / From January 1999 onwards reserve assets include only Banco de Portugal claims on non-euro area residents denominated in non-euro area currencies, thus implying a break in the series .
(5) A partir de Janeiro de 1999, inclui apenas activos sobre não residentes na área do euro em moedas de países fora da área do euro. / From January 1999 onwards, includes only assets on non-euro area residents denominated in non-euro area currencies.

A.4.6 POSIÇÃO DE INVESTIMENTO INTERNACIONAL
Principais componentes

INTERNATIONAL INVESTMENT POSITION
Main items

Fonte / Source: Banco de Portugal

10^6 euros

		2000	2001						
		Posições em fim de período	Transacções	Variações de preços	Variações cambiais	Outros ajustamentos	Posições em fim de período		
		1	2	3	4	5	6		
1	Posição de investimento internacional, saldo em 31 de Dezembro	-44 328.1	-10 550.0	4 575.1	59.8	199.8	-50 043.4	International investment position, December 31, net position in	1
2	Activos	148 920.6	22 108.8	-117.9	1 360.2	328.8	172 600.5	Assets	2
3	Investimento directo de Portugal no exterior (1)	19 109.0	8 818.9	233.0	18.4	52.5	28 231.8	Portuguese direct investment abroad (1)	3
4	No capital de empresas e lucros reinvestidos	18 808.5	6 109.8	233.	18.4	45.7	25 215.3	Equity capital and reinvested earnings	4
5	Outros capitais	300.5	2 709.1	0.0	0.0	6.8	3 016.4	Other capital	5
6	Investimento de carteira	42 015.8	7 174.6	-1 368.6	160.1	276.3	48 258.2	Portfolio investment	6
7	Títulos de participação no capital	8 153.6	1 949.2	-1 288.3	-9.6	1.6	8 806.6	Equity securities	7
8	Autoridades monetárias(2)	0.0	0.0	0.0	0.0	0.0	0.0	Monetary authorities (2)	8
9	Administrações públicas(2)	142.8	278.0	-24.9	0.0	11.3	407.3	General government (2)	9
10	Instituições financeiras monetárias(2)	1 548.1	27.5	-138.2	-26.7	22.2	1 432.9	Monetary financial institutions (2)	10
11	Outros sectores residentes	6 462.7	1 643.8	-1 125.2	17.1	-32.0	6 966.4	Other resident sectors	11
12	Obrigações(3)	28 467.5	5 430.0	-78.5	135.5	127.3	34 081.7	Bonds and notes (3)	12
13	Autoridades monetárias	2 403.0	-400.9	-8.6	2.4	0.0	1 995.8	Monetary authorities	13
14	Administrações públicas	547.2	437.7	-1.5	-5.3	9.1	987.3	General government	14
15	Instituições financeiras monetárias	4 991.0	1 022.2	4.0	72.9	-33.1	6 057.0	Monetary financial institutions	15
16	Outros sectores residentes	20 526.5	4 370.9	-72.5	65.4	151.3	25 042.6	Other resident sectors	16
17	Instrumentos do mercado monetário	5 394.7	-204.6	-1.8	34.2	147.4	5 370.0	Money market instruments	17
18	Autoridades monetárias	4 218.5	-56.6	-1.4	33.0	0.0	4 193.5	Monetary authorities	18
19	Administrações públicas	0.0	55.0	-0.9	0.0	0.7	54.8	General government	19
20	Instituições financeiras monetárias	99.8	-24.3	-0.7	1.7	18.1	94.7	Monetary financial institutions	20
21	Outros sectores residentes	1 076.3	-178.7	1.2	-0.4	128.6	1 027.0	Other resident sectors	21
22	Derivados financeiros (4)	574.9	-284.3	554.3	0.0	0.0	844.9	Financial derivatives (4)	22
23	Autoridades monetárias	0.0	2.2	-4.4	0.0	0.0	-2.1	Monetary authorities	23
24	Administrações públicas	353.0	-108.8	184.5	0.0	0.0	428.7	General government	24
25	Instituições financeiras monetárias	221.0	-289.7	484.8	0.0	0.0	416.0	Monetary financial institutions	25
26	Outros sectores residentes	0.9	112.0	-110.7	0.0	0.0	2.3	Other resident sectors	26
27	Outro investimento	71 931.7	5 429.9	0.0	791.7	0.0	78 153.2	Other investment	27
28	Autoridades monetárias	1 469.5	-28.4	0.0	11.8	0.0	1 452.9	Monetary authorities	28
29	Administrações públicas	80.0	45.6	0.0	1.3	0.0	126.9	General government	29
30	Instituições financeiras monetárias	48 451.0	1 272.3	0.0	765.1	0.0	50 488.5	Monetary financial institutions	30
31	Outros sectores residentes	21 931.3	4 140.3	0.0	13.4	0.0	26 085.0	Other resident sectors	31
32	Activos de reserva	15 289.1	969.8	463.5	390.1	0.0	17 112.4	Reserve assets	32
33	Ouro monetário	5 715.5	0.2	428.8	0.0	0.0	6 144.4	Monetary gold	33
34	Direitos de saque especiais	57.7	12.5	0.0	0.2	0.0	70.4	Special drawing rights	34
35	Posição de reserva no FMI	339.3	88.5	0.0	-1.3	0.0	426.5	Reserve position in the IMF	35
36	Activos cambiais	9 176.6	868.7	34.7	391.1	0.0	10 471.1	Foreign exchange	36
37	Outros activos	0.0	0.0	0.0	0.0	0.0	0.0	Other assets	37
38	Passivos	193 248.1	32 658.9	-4 692.9	1 300.4	129.0	222 643.9	Liabilities	38
39	Investimento directo do exterior em Portugal (1)	30 264.8	6 718.3	-60.6	8.7	140.7	37 071.8	Foreign direct investment in Portugal (1)	39
40	No capital de empresas e lucros reinvestidos	26 241.3	2 433.0	-60.6	0.0	140.3	28 754.0	Equity capital and reinvested earnings	40
41	Outros capitais	4 023.4	4 285.3	0.0	8.7	0.4	8 317.7	Other capital	41
42	Investimento de carteira	55 077.1	9 423.1	- 4 632.3	165.3	-9.2	60 024.6	Portfolio investment	42
43	Títulos de participação no capital	19 782.0	462.7	-4 844.1	0.0	-11.2	15 389.9	Equity securities	43
44	Instituições financeiras monetárias	4 486.5	173.9	-1 051.2	0.0	34.2	3 643.4	Monetary financial institutions	44
45	Outros sectores residentes	15 296.0	288.8	-3 792.8	0.0	-45.5	11 746.5	Other resident sectors	45
46	Obrigações (3)	33 214.2	6 812.1	196.2	125.0	1.5	40 349.0	Bonds and notes (3)	46
47	Autoridades monetárias	0.0	0.0	0.0	0.0	0.0	0.0	Monetary authorities	47
48	Administrações públicas	28 610.1	2 630.3	158.8	76.0	0.0	31 475.2	General government	48
49	Instituições financeiras monetárias	3 588.7	3 178.9	34.1	49.0	0.5	6 851.2	Monetary financial institutions	49
50	Outros sectores residentes	1 015.4	1 002.9	3.3	0.0	1.0	2 022.6	Other resident sectors	50
51	Instrumentos do mercado monetário	2 080.9	2 148.3	15.6	40.3	0.5	4 285.6	Money market instruments	51
52	Autoridades monetárias	0.0	0.0	0.0	0.0	0.0	0.0	Monetary authorities	52
53	Administrações públicas	461.1	1 765.4	6.9	-12.6	-0.2	2 220.5	General government	53
54	Instituições financeiras monetárias	1 520.5	-376.6	3.0	52.9	0.9	1 200.7	Monetary financial institutions	54
55	Outros sectores residentes	99.4	759.6	5.7	0.0	-0.2	864.5	Other resident sectors	55
56	Outro investimento	107 906.2	16 517.5	0.0	1 126.4	-2.5	125 547.6	Other investment	56
57	Autoridades monetárias	8 028.3	133.6	0.0	103.1	-2.5	8 262.4	Monetary authorities	57
58	Administrações públicas	2 070.2	-176.1	0.0	0.3	0.0	1 894.4	General government	58
59	Instituições financeiras monetárias	78 362.4	16 085.5	0.0	950.5	0.0	95 398.4	Monetary financial institutions	59
60	Outros sectores residentes	19 445.4	474.5	0.0	72.4	0.0	19 992.3	Other resident sectors	60

	1	2	3	4	5	6	
	End-of-period positions	Transactions	Price changes	Exchange rate changes	Other adjustments	End-of-period positions	
	2000	2001					

(1) Inclui o investimento imobiliário. / Includes real estate investment.
(2) Sobre o conteúdo, ver notas no fim da publicação. / For information on coverage see notes at the end of this publication.
(3) Inclui outros títulos da dívida de longo prazo. / Includes other long-term debt securities.
(4) Valores líquidos. / Net figures.

A.4.7 BALANÇAS CORRENTE E DE CAPITAL E BALANÇA FINANCEIRA

Valores líquidos do trimestre terminado em cada mês

CURRENT AND CAPITAL ACCOUNTS AND FINANCIAL ACCOUNT

Net values of the quarter ended in each month

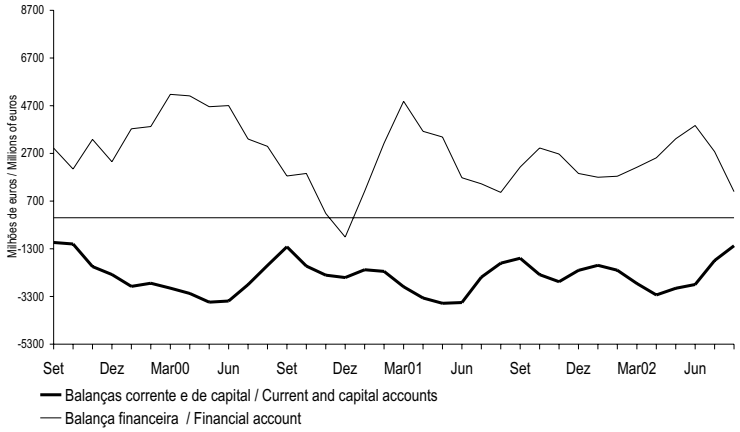

A.4.8 BALANÇAS CORRENTE E DE CAPITAL

Principais componentes

Valores líquidos do trimestre terminado em cada mês

CURRENT AND CAPITAL ACCOUNTS

Main items

Net values of the quarter ended in each month

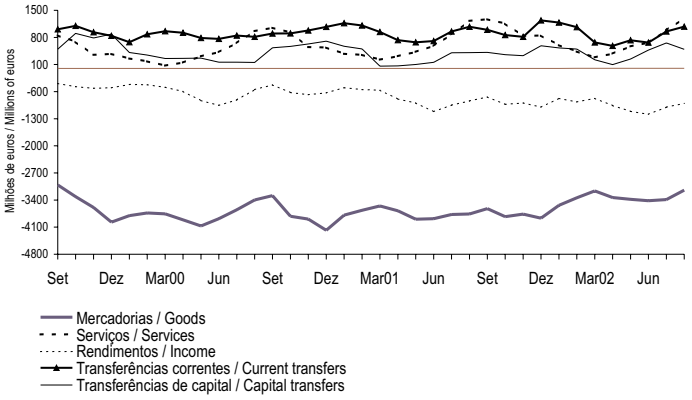

A.4.9 BALANÇA FINANCEIRA

Principais componentes

Valores líquidos do trimestre terminado em cada mês

FINANCIAL ACCOUNT

Main items

Net values of the quarter ended in each month

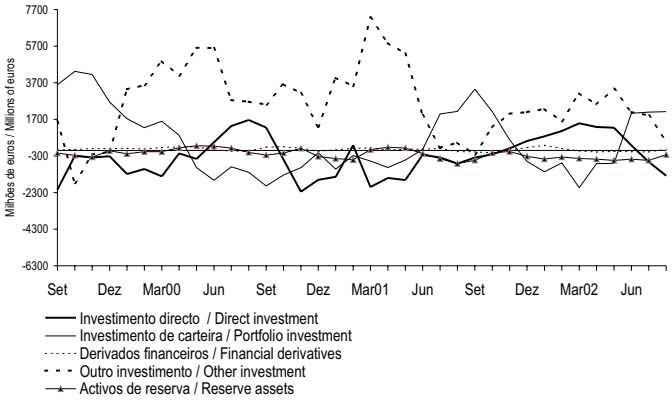

A.5.1 FINANCIAMENTO DAS ADMINISTRAÇÕES PÚBLICAS (*) (1) (continua)

GENERAL GOVERNMENT FINANCING (*) (1) (to be continued)

Fluxos acumulados desde o início do ano

Cumulative flows since the beginning of the year

Fonte / Source: Ministério das Finanças e Banco de Portugal

10^6 euros

		Crédito líquido de residentes(2)								
		Instituições financeiras monetárias (IFM)				Outros sectores				Total
		Banco de Portugal	Outras IFM(3)	Total	do qual: Títulos(3)	Títulos de curto prazo	Títulos de médio e longo prazos	Certificados de aforro	Total	
		1	2	3=1+2	4	5	6	7	8=5+6+7	9=3+8
98		-548	-4 577	-5 125	-4 701	-551	1 629	-420	658	-4 467
99		297	-4 683	-4 386	-4 051	-606	-726	37	-1 294	-5 680
00		1 834	-1 411	423	-589	0	-560	626	66	489
01	Mar	12	1 547	1 559	99	0	1 064	188	1 251	2 810
	Abr	6	1 494	1 500	-177	0	1 665	223	1 887	3 387
	Mai	11	1 310	1 321	-230	0	2 162	234	2 396	3 717
	Jun	12	1 702	1 713	298	0	2 634	230	2 864	4 578
	Jul	11	1 718	1 729	-611	0	3 663	271	3 934	5 663
	Ago	10	1 385	1 395	-361	0	3 913	327	4 240	5 635
	Set	12	776	787	-620	0	4 123	374	4 497	5 285
	Out	12	1 337	1 348	-671	0	4 779	386	5 165	6 513
	Nov	12	2 039	2 051	-392	0	5 112	374	5 485	7 536
	Dez	5	2 433	2 438	-472	0	4 957	404	5 360	7 798
02	Jan	7	-241	-234	43	0	-168	-4	-171	-405
	Fev	7	-882	-875	-283	0	406	20	427	-449
	Mar	6	-287	-281	-984	0	1 138	35	1 173	892
	Abr	7	34	41	-621	0	1 204	86	1 290	1 331
	Mai	7	-578	-571	-674	0	1 222	73	1 296	724
	Jun	7	-963	-956	-1 124	0	1 388	71	1 459	503
	Jul	7	-1 423	-1 416	-1 786	0	1 966	103	2 069	654
	Ago	7	-1 879	-1 872	-1 888	0	2 103	143	2 246	374

	1	2	3=1+2	4	5	6	7	8=5+6+7	9=3+8
	Banco de Portugal	Other MFI(3)	Total	Securities(3) of which:	Short-term securities	Medium- and long-term securities	Savings certificates	Total	Total
	Monetary financial institutions (MFI)				Other				
	Residents net credit(2)								

A.5.1 FINANCIAMENTO DAS ADMINISTRAÇÕES PÚBLICAS (*) (1) (continuação)

GENERAL GOVERNMENT FINANCING (*) (1) (continued)

Fluxos acumulados desde o início do ano

Cumulative flows since the beginning of the year

Fonte / Source: Ministério das Finanças e Banco de Portugal.

10^6 euros

		Crédito líquido de não residentes(2)						Total
		Títulos			Empréstimos e depósitos		Total	
		Curto prazo	Médio e longo prazos	Total	Total	dos quais: Responsabilidades líquidas do Tesouro face ao exterior		
		10	11	12=10+11	13	14	15=12+13	16=9+15
98		-274	4 853	4 579	-19	51	4 560	93
99		586	6 434	7 020	-48	-3	6 972	1 292
00		-128	2 336	2 208	-208	-63	2 000	2 488
01	Mar	-468	-711	-1 179	53	116	-1 126	1 684
	Abr	-378	-830	-1 208	140	203	-1 068	2 319
	Mai	-470	-962	-1 431	131	193	-1 300	2 417
	Jun	-148	-1 478	-1 625	-105	114	-1 731	2 847
	Jul	733	-1 763	-1 030	-281	2	-1 311	4 351
	Ago	158	-1 357	-1 200	-130	136	-1 329	4 306
	Set	930	-1 421	-491	-114	138	-605	4 679
	Out	658	-1 858	-1 199	-179	63	-1 379	5 135
	Nov	662	-1 588	-925	14	231	-912	6 625
	Dez	1 765	-1 617	149	-222	25	-73	7 725
02	Jan	-962	717	-245	237	237	-9	-414
	Fev	-1 769	1 790	21	25	29	46	-402
	Mar	-1 592	997	-594	34	24	-560	332
	Abr	-1 569	1 419	-149	177	167	27	1 358
	Mai	-1 870	2 169	299	75	38	373	1 098
	Jun	-2 232	3 185	953	-3	-37	950	1 453
	Jul	-1 039	3 711	2 672	90	52	2 762	3 416
	Ago	-1 532	4 524	2 992	84	40	3 076	3 449

	10	11	12=10+11	13	14	15=12+13	16=9+15
	Short-term	Medium- and -long term	Total	Total	Treasury net foreign liabilities of which:	Total	Total
	Securities			Loans and deposits			
	Non-residents net credit(2)						

(*) A discriminação do financiamento das Administrações Públicas por subsectores encontra-se no capítulo E deste Boletim. / The breakdown of the General Government financing by subsector is available on chapter E.
(1) Inclui as aplicações em títulos, com excepção das transacções efectuadas pelo Estado e pela Administração Regional e Local em acções e outras participações emitidas por residentes. / Includes acquisitions of securities, excluding transactions performed by the State and the Regional and Local Government in shares and other equity issued by residents.
(2) Crédito líquido de depósitos e de aplicações em títulos (vide nota 1). / Credit minus deposits and acquisitions of securities (see note 1).
(3) Inclui, até 1999, o ajustamento de bilhetes do Tesouro. / Includes, up to 1999, Treasury bills adjustment.

A.5.1 FINANCIAMENTO DAS ADMINISTRAÇÕES PÚBLICAS (1)
Fluxos acumulados desde o início do ano

GENERAL GOVERNMENT FINANCING (1)
Cumulative flows since the beginning of the year

Fonte / Source: Ministério das Finanças e Banco de Portugal

10^6 euros

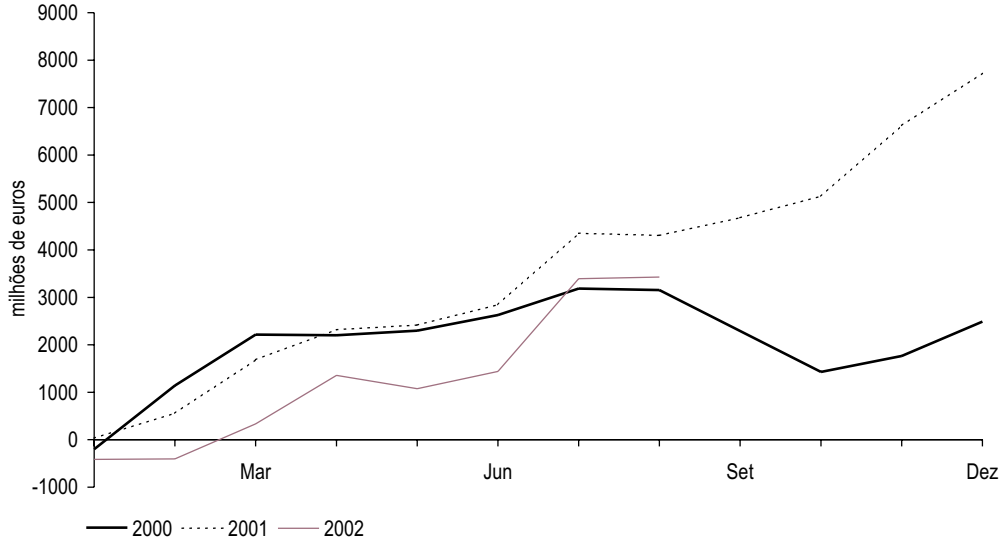

B.0.1 AGREGADOS MONETÁRIOS DA ÁREA DO EURO[a]

Saldos em fim de mês

EURO AREA MONETARY AGGREGATES[a]

End-of-month figures

Fonte / Source: Banco Central Europeu / European Central Bank

10^6 euros

		M3									
		M2									
		M1									
		Circulação monetária	Passivos à vista	Total	Outros depósitos e equiparados até 2 anos [1]	Depósitos com pré-aviso até 3 meses	Total	Acordos de recompra	Unidades de participação de FMM e títulos do mercado monetário	Títulos excepto capital até 2 anos	Total
		1	2	3=1+2	4	5	6=3+4+5	7	8	9	10=6+..+.9
98	Dez	323 437	1 457 895	1 781 332	896 650	1 238 777	3 916 760	176 525	304 201	71 152	4 468 638
99	Dez	350 788	1 614 515	1 965 428	882 679	1 287 868	4 135 975	143 897	369 728	52 799	4 702 399
00	Dez	348 369	1 728 675	2 077 126	991 813	1 221 111	4 290 050	174 925	385 689	50 069	4 900 733
01	Mar	336 281	1 703 115	2 039 461	1 065 875	1 269 770	4 375 106	222 572	430 804	54 630	5 083 112
	Abr	336 171	1 735 835	2 072 072	1 067 809	1 273 403	4 413 284	221 352	437 591	56 488	5 128 715
	Mai	332 902	1 759 099	2 092 103	1 069 017	1 273 218	4 434 338	233 805	440 850	57 104	5 166 097
	Jun	333 023	1 798 258	2 131 385	1 066 200	1 282 993	4 480 578	221 538	443 302	62 391	5 207 809
	Jul	328 033	1 780 183	2 108 316	1 073 162	1 287 231	4 468 709	223 391	450 936	59 037	5 202 073
	Ago	319 234	1 747 418	2 066 727	1 088 754	1 292 898	4 448 379	230 848	458 612	64 580	5 202 419
	Set	309 607	1 815 124	2 124 731	1 070 913	1 299 689	4 495 333	225 731	465 389	66 937	5 253 390
	Out	295 453	1 816 067	2 111 598	1 074 742	1 311 560	4 497 900	235 060	481 549	63 845	5 278 354
	Nov	279 707	1 864 589	2 144 296	1 077 561	1 326 379	4 548 236	225 886	491 024	65 638	5 330 784
	Dez	239 719	1 968 220	2 207 939	1 088 785	1 367 868	4 664 592	218 500	484 230	63 620	5 430 942
02	Jan	246 485	1 921 940	2 168 425	1 080 959	1 390 421	4 639 805	216 192	512 886	49 767	5 418 650
	Fev	240 273	1 917 206	2 157 479	1 076 729	1 394 547	4 628 755	221 105	518 743	51 584	5 420 187
	Mar	254 295	1 914 334	2 168 629	1 088 478	1 397 894	4 655 001	229 640	523 782	49 266	5 457 689
	Abr	261 682	1 945 706	2 207 388	1 092 353	1 391 913	4 691 654	228 141	529 540	47 406	5 496 741
	Mai	273 882	1 946 151	2 220 033	1 100 366	1 393 994	4 714 393	234 813	541 868	49 459	5 540 533
	Jun	285 677	1 994 253	2 279 930	1 075 684	1 400 327	4 755 941	228 714	531 317	42 795	5 558 767
	Jul	296 639	1 960 855	2 257 494	1 084 057	1 403 262	4 744 813	227 993	537 009	44 157	5 553 972
	Ago	300 991	1 928 300	2 229 291	1 097 130	1 409 217	4 735 638	235 638	549 534	45 774	5 566 584

	1	2	3=1+2	4	5	6=3+4+5	7	8	9	10=6+...+9
	Currency in circulation	Overnight deposits	Total	Other deposits and deposits like instruments up to 2 years [1]	Deposits redeemable at notice up to 3 months	Total	Repurchase agreements	Money market fund shares/units and money market paper	Securities other than capital up to 2 years	Total
	M1									
	M2									
	M3									

(1) Excepto passivos à vista, depósitos com pré-aviso e acordos de recompra. / Except overnight deposits, deposits redeemable at notice and repurchase agreements.

B.0.2 CONTRIBUIÇÃO NACIONAL PARA OS AGREGADOS MONETÁRIOS DA ÁREA DO EURO[a]

Saldos em fim de mês

NATIONAL CONTRIBUTION FOR THE EURO AREA MONETARY AGGREGATES[a]

End-of-month figures

Fonte / Source: Banco de Portugal, Banco Central Europeu / Banco de Portugal, European Central Bank

10^6 euros

		M3									
		M2									
		M1									
		Circulação monetária	Passivos à vista	Total	Outros depósitos e equiparados até 2 anos [1]	Depósitos com pré-aviso até 3 meses	Total	Acordos de recompra	Unidades de participação de FMM e títulos do mercado monetário	Títulos excepto capital até 2 anos	Total
		1	2	3=1+2	4	5	6=3+4+5	7	8	9	10=6+..+.9
98	Dez	4 475	33 682	38 157	64 054	4	102 214	1 082	0	39	103 335
99	Dez	5 506	39 925	45 431	67 080	5	112 516	130	0	383	113 029
00	Dez	5 203	42 530	47 733	70 999	21	118 752	461	115	475	119 803
01	Mar	5 021	38 931	43 952	78 270	29	122 251	475	127	498	123 351
	Abr	5 013	39 736	44 749	75 636	3	120 388	537	133	366	121 424
	Mai	4 930	40 922	45 852	74 967	3	120 821	586	131	483	122 022
	Jun	5 027	41 158	46 185	73 863	3	120 050	508	147	56	120 762
	Jul	5 292	43 230	48 522	74 982	3	123 507	575	155	162	124 399
	Ago	5 154	42 459	47 613	75 930	3	123 546	579	153	161	124 439
	Set	4 979	44 277	49 256	74 893	3	124 152	583	147	403	125 285
	Out	4 824	42 985	47 809	74 722	3	122 534	578	150	295	123 557
	Nov	4 718	44 334	49 052	74 183	3	123 238	509	158	342	124 247
	Dez	4 246	46 931	51 177	74 553	4	125 734	449	165	339	126 688
02	Jan	4 942	46 356	51 298	74 985	5	126 287	474	186	354	127 301
	Fev	4 636	45 616	50 252	75 643	4	125 899	489	186	340	126 914
	Mar	5 047	43 934	48 981	78 352	6	127 338	484	190	421	128 433
	Abr	5 283	44 025	49 308	77 688	6	127 002	484	200	432	128 117
	Mai	5 582	43 881	49 463	80 075	5	129 543	19	201	414	130 176
	Jun	5 793	45 732	51 525	79 163	6	130 694	23	213	361	131 292
	Jul	6 001	46 472	52 473	78 102	6	130 581	18	209	379	131 186
	Ago	6 078	45 837	51 915	78 692	6	130 613	18	331	330	131 292

	1	2	3=1+2	4	5	6=3+4+5	7	8	9	10=6+...+9
	Currency in circulation	Overnight deposits	Total	Other deposits and deposits like instruments up to 2 years [1]	Deposits redeemable at notice up to 3 months	Total	Repurchase agreements	Money market fund shares/units and money market paper	Securities other than capital up to 2 years	Total
	M1									
	M2									
	M3									

(1) Excepto passivos à vista, depósitos com pré-aviso e acordos de recompra. / Except overnight deposits, deposits redeemable at notice and repurchase agreements.

B.0.3 PRINCIPAIS CONTRAPARTIDAS DO M3 DA ÁREA DO EURO[a]

Saldos em fim de mês

MAIN COUNTERPARTS OF EURO AREA M3[a]

End-of-month figures

Fonte / Source: Banco Central Europeu / European Central Bank

10^6 euros

		Responsabilidades não monetárias de IFMs					Crédito ao sector não monetário			Disponibilidades líquidas face ao Resto do Mundo
		Outros depósitos e equiparados a mais de 2 anos [1]	Depósitos com pré-aviso a mais de 3 meses	Títulos excepto capital a mais de 2 anos	Capital e reservas	Total	Administrações públicas	Sector não monetário (excepto AP)	Total	
		1	2	3	4	5=1+...+4	6	7	8=6+7	9
98	Dez	1 032 955	214 788	1 312 308	681 385	3 241 436	2 040 563	5 656 937	7 697 500	388 498
99	Dez	1 160 917	112 237	1 446 066	807 715	3 526 935	2 057 836	6 214 924	8 272 760	200 014
00	Dez	1 168 274	125 370	1 525 313	894 558	3 713 515	1 924 418	6 879 275	8 803 693	77 492
01	Mar	1 172 532	126 440	1 576 868	927 000	3 802 840	2 019 074	7 129 920	9 148 994	-24 152
	Abr	1 169 741	124 575	1 577 746	928 062	3 800 124	2 016 906	7 194 974	9 211 880	-60 128
	Mai	1 170 551	123 166	1 584 482	940 029	3 818 228	2 031 344	7 222 829	9 254 173	-77 506
	Jun	1 170 879	122 049	1 593 037	965 886	3 851 851	2 042 139	7 247 884	9 290 023	-38 478
	Jul	1 165 254	120 683	1 594 103	955 190	3 835 230	2 034 359	7 261 642	9 296 001	-23 874
	Ago	1 162 001	119 457	1 586 160	959 868	3 827 486	2 021 637	7 238 472	9 260 109	4 634
	Set	1 162 984	118 553	1 604 652	970 352	3 856 541	2 025 028	7 284 066	9 309 094	57 820
	Out	1 162 901	116 889	1 617 014	981 080	3 877 884	2 013 956	7 324 848	9 338 804	81 261
	Nov	1 161 644	115 753	1 606 599	982 569	3 866 565	2 034 314	7 379 571	9 413 885	101 388
	Dez	1 169 104	115 847	1 613 568	996 230	3 894 749	2 026 913	7 424 805	9 451 718	88 307
02	Jan	1 173 195	112 264	1 632 883	1 007 552	3 925 894	2 051 119	7 444 559	9 495 678	74 262
	Fev	1 174 682	111 246	1 638 792	1 011 491	3 936 211	2 055 233	7 465 551	9 520 784	69 782
	Mar	1 178 232	109 902	1 655 798	1 012 964	3 956 896	2 082 030	7 515 468	9 597 498	58 458
	Abr	1 177 005	107 954	1 650 218	1 007 070	3 942 247	2 061 983	7 553 126	9 615 109	57 398
	Mai	1 178 760	106 795	1 661 869	1 011 291	3 958 715	2 071 980	7 575 968	9 647 948	95 628
	Jun	1 180 974	106 624	1 656 456	994 006	3 938 060	2 069 213	7 601 248	9 670 461	112 247
	Jul	1 180 285	106 598	1 668 817	1 001 630	3 957 330	2 062 178	7 592 619	9 654 797	109 915
	Ago	1 168 820	106 785	1 685 655	1 012 228	3 973 488	2 050 472	7 596 180	9 646 652	129 959

	1	2	3	4	5=1+...+4	6	7	8=6+7	9
	Other deposits and deposits like instruments over 2 years [1]	Deposits redeemable at notice over 3 months	Securities other than capital over 2 years	Capital and reserves	Total	General government	Non-monetary sector (except GG)	Total	Net external assets
	MFIs' non-monetary liabilities					Credit to the non-monetary sector			

(1) Excepto passivos à vista, depósitos com pré-aviso e acordos de recompra. / Except overnight deposits, deposits redeemable at notice and repurchase agreements.

B.0.4 CONTRIBUIÇÃO NACIONAL PARA AS PRINCIPAIS CONTRAPARTIDAS DO M3 DA ÁREA DO EURO[a]

Saldos em fim de mês

NATIONAL CONTRIBUTION FOR THE MAIN COUNTERPARTS OF EURO AREA M3[a]

End-of-month figures

Fonte / Source: Banco de Portugal, Banco Central Europeu / Banco de Portugal, European Central Bank

10^6 euros

		Responsabilidades não monetárias de IFMs					Crédito ao sector não monetário			Disponibilidades líquidas face ao Resto do Mundo
		Outros depósitos e equiparados a mais de 2 anos [1]	Depósitos com pré-aviso a mais de 3 meses	Títulos excepto capital a mais de 2 anos	Capital e reservas	Total	Administrações públicas	Sector não monetário (excepto AP)	Total	
		1	2	3	4	5=1+...+4	6	7	8=6+7	9
98	Dez	2 164	7	9 645	15 071	26 887	17 262	105 505	122 767	8 176
99	Dez	4 028	7	10 972	19 850	34 857	13 012	133 974	146 986	6 770
00	Dez	3 836	0	14 350	25 351	43 536	14 124	168 820	182 944	-6 653
01	Mar	3 626	0	16 189	25 474	45 289	14 268	173 450	187 718	-6 436
	Abr	3 617	0	16 185	25 968	45 769	13 563	174 645	188 207	-7 485
	Mai	3 596	0	16 102	26 353	46 051	13 356	176 074	189 430	-9 192
	Jun	3 538	0	17 732	26 900	48 171	13 592	178 682	192 274	-8 338
	Jul	3 464	0	17 825	26 114	47 403	12 526	179 501	192 026	-8 378
	Ago	3 383	0	18 129	25 726	47 239	12 582	180 408	192 989	-8 686
	Set	3 548	0	18 513	26 316	48 376	12 770	182 560	195 330	-7 086
	Out	3 681	0	18 642	26 449	48 773	12 610	182 717	195 328	-8 481
	Nov	3 547	0	18 691	26 407	48 644	12 751	183 635	196 385	-8 321
	Dez	3 573	0	19 267	26 980	49 820	13 083	184 660	197 743	-9 813
02	Jan	3 549	0	20 417	28 570	52 535	12 592	185 170	197 762	-11 163
	Fev	3 610	0	20 161	29 179	52 950	14 012	185 792	199 804	-12 457
	Mar	3 630	0	20 523	29 147	53 300	12 947	187 975	200 922	-11 475
	Abr	3 697	0	21 140	28 190	53 027	13 141	188 760	201 902	-11 933
	Mai	3 850	0	20 926	27 887	52 663	12 523	189 414	201 937	-13 231
	Jun	3 997	0	20 985	26 994	51 976	12 570	190 900	203 470	-14 322
	Jul	4 176	0	21 139	27 308	52 623	12 752	191 683	204 436	-14 551
	Ago	4 152	0	21 127	27 440	52 719	12 897	191 567	204 464	-13 267

	1	2	3	4	5=1+...+4	6	7	8=6+7	9
	Other deposits and deposits like instruments over 2 years [1]	Deposits redeemable at notice over 3 months	Securities other than capital over 2 years	Capital and reserves	Total	General government	Non-monetary sector (except GG)	Total	Net external assets
	MFIs' non-monetary liabilities					Credit to the non-monetary sector			

(1) Excepto passivos à vista, depósitos com pré-aviso e acordos de recompra. / Except overnight deposits, deposits redeemable at notice and repurchase agreements.

B.1.1 BALANÇO CONSOLIDADO DAS INSTITUIÇÕES FINANCEIRAS MONETÁRIAS

Saldos em fim de mês

MONETARY FINANCIAL INSTITUTIONS' CONSOLIDATED BALANCE SHEET

End-of-month figures

Fonte / Source: Banco de Portugal

10^6 euros

		Activo					Passivo									
		Activos líquidos sobre o exterior[1]			Crédito às administrações públicas	Crédito interno (excepto adm. públicas)	Circulação monetária[2]	Depósitos e equiparados					Títulos excepto capital	Unidades de participação de fundos do mercado monetário	Capital e reservas[4]	Diversos (líquidos)
		Banco de Portugal	Outras instituições financeiras monetárias	Total				Instituições financeiras não monetárias	Administração central (AC)	Administrações públicas (excepto AC)	Soc. não financeiras e particulares[3]	Total				
		1	2	3=1+2	4	5	6	7	8	9	10	11=7+...+10	12	13	14	15
98	Dez	16 770	-1 810	14 960	12 522	102 736	4 562	7 623	5 908	2 269	87 227	103 027	10 769	.	15 905	-4 045
99	Dez	18 623	-9 637	8 985	8 764	129 577	5 620	9 661	7 310	1 561	95 974	114 507	13 319	.	20 827	-6 947
00	Dez	14 985	-21 773	-6 788	8 496	160 783	5 392	9 843	6 427	1 755	102 100	120 125	17 476	115	25 920	-6 537
01	Mar	15 296	-29 643	-14 346	8 699	167 915	5 102	8 938	3 967	2 859	101 174	116 937	19 325	127	26 110	-5 334
	Abr	14 721	-30 384	-15 663	8 586	169 892	5 103	8 307	3 758	3 013	101 589	116 667	19 467	133	26 620	-5 174
	Mai	15 264	-30 885	-15 621	8 502	171 086	5 031	8 304	3 791	3 076	101 673	116 843	20 223	131	27 008	-5 269
	Jun	14 525	-30 617	-16 092	9 007	173 421	5 127	7 803	4 405	2 574	101 407	116 188	21 520	147	27 612	-4 259
	Jul	14 676	-29 648	-14 972	8 190	174 532	5 446	8 844	3 989	2 157	102 847	117 837	21 646	155	26 976	-4 311
	Ago	15 194	-30 502	-15 308	8 517	175 397	5 369	9 011	4 188	2 619	102 480	118 298	21 926	153	26 534	-3 673
	Set	15 030	-30 412	-15 382	8 324	177 305	5 100	9 746	4 336	2 886	103 000	119 967	22 214	147	27 180	-4 362
	Out	14 005	-31 919	-17 913	8 294	177 589	4 919	10 126	3 843	2 788	101 661	118 417	22 179	151	27 400	-5 096
	Nov	14 359	-33 969	-19 610	8 612	178 561	4 802	9 592	3 589	2 657	102 879	118 717	22 172	158	27 317	-5 604
	Dez	16 050	-35 321	-19 270	9 082	179 401	4 451	10 360	4 279	2 050	106 547	123 236	22 514	166	27 867	-9 021
02	Jan	15 265	-34 530	-19 265	8 916	179 724	5 063	10 336	3 431	2 967	103 771	120 505	23 617	187	29 438	-9 434
	Fev	15 365	-35 450	-20 085	8 622	180 416	4 700	10 117	3 964	2 780	103 016	119 878	23 240	187	30 249	-9 301
	Mar	14 491	-35 610	-21 119	7 880	182 025	5 079	9 976	3 021	2 480	102 643	118 121	23 623	192	30 251	-8 480
	Abr	15 136	-38 123	-22 987	8 234	183 247	5 300	9 625	3 216	2 320	102 568	117 728	24 017	202	29 296	-8 048
	Mai	15 382	-40 567	-25 185	8 330	183 698	5 597	8 715	3 421	2 822	101 726	116 684	23 504	203	29 099	-8 245
	Jun	13 888	-39 125	-25 238	7 938	185 287	5 796	9 542	3 480	2 754	102 606	118 383	23 310	216	28 250	-7 970
	Jul	14 735	-39 940	-25 205	7 373	187 152	6 003	10 487	3 747	2 383	103 522	120 139	23 553	212	28 439	-9 028
	Ago	14 501	-39 811	-25 310	7 327	186 962	6 080	10 019	3 739	2 801	102 947	119 506	23 428	335	28 597	-8 968

		1	2	3=1+2	4	5	6	7	8	9	10	11=7+...+10	12	13	14	15
		Banco de Portugal	Other monetary financial institutions	Total	Credit to the general government (GG)	Domestic credit (except GG)	Currency[2]	Non-monetary financial institutions	Central government (CG)	General government (except CG)	Non-financial corp. and private individuals[3]	Total	Securities other than capital	Money market funds shares / units	Capital and reserves[4]	Other (net)
		Net foreign assets[1]						Deposits and deposit-like instruments								
		Assets					Liabilities									

(1) Exclui passivos sob a forma de títulos. / Excludes liabilities for securities issued.
(2) Circulação monetária é igual à emissão monetária (sobre o conceito, ver notas no fim da publicação) deduzida de notas e moedas na posse das Outras IFM. / Currency is equal to notes and coins (for more information on this concept, see notes at the end of this publication) excluding those held by other MFI.
(3) Inclui emigrantes. / Includes emigrants.
(4) A partir de Dezembro de 1999, a noção de capital e reservas para fins estatísticos inclui provisões para créditos de cobrança duvidosa. / From December 1999 onwards, the capital and reserves definition for statistical purposes includes provisions for non-performing loans.

B.1.2 AGREGADOS DE CRÉDITO INTERNO

Saldos em fim de mês

DOMESTIC CREDIT AGGREGATES

End-of-month figures

Fonte / Source: Banco de Portugal

10^6 euros

		Crédito líquido à administração central (AC)	Crédito ao sector não monetário (excepto administração central)								Crédito interno	do qual:
			Sector não financeiro (excepto AC)				Instituições financeiras não monetárias			Total		Outras moedas
			Administrações públicas (excepto AC)	Sociedades não financeiras[1]	Particulares[1] [2]	Total	Outros intermediários financeiros e auxiliares financeiros	Sociedades de seguros e fundos de pensões	Total			
		1	2	3	4	5=2+3+4	6	7	8=6+7	9=5+8	10=1+9	11
98	Dez	4 588	2 027	45 539	44 591	92 157	12 089	517	12 606	104 764	109 351	3 532
99	Dez	-854	2 308	56 500	56 859	115 667	15 575	642	16 217	131 885	131 030	3 337
00	Dez	-399	2 469	70 667	68 921	142 057	20 450	744	21 194	163 251	162 852	2 999
01	Mar	2 093	2 639	74 960	69 999	147 598	22 422	535	22 957	170 555	172 648	2 831
	Abr	2 139	2 690	75 410	70 970	149 070	23 037	475	23 512	172 582	174 721	2 839
	Mai	2 013	2 699	75 664	71 396	149 758	23 514	512	24 027	173 785	175 798	3 010
	Jun	1 892	2 710	77 366	72 282	152 358	23 268	505	23 773	176 131	178 023	2 971
	Jul	1 406	2 795	77 255	73 281	153 331	23 571	425	23 996	177 327	178 733	3 366
	Ago	1 468	2 861	77 584	73 879	154 324	23 485	449	23 934	178 258	179 726	3 297
	Set	1 070	2 918	78 876	74 405	156 198	23 538	487	24 024	180 223	181 293	3 319
	Out	1 530	2 921	78 703	75 255	156 879	23 038	594	23 632	180 511	182 041	3 310
	Nov	2 092	2 932	79 209	75 788	157 929	23 100	464	23 564	181 493	183 585	3 256
	Dez	1 627	3 175	80 085	76 063	159 323	22 748	505	23 253	182 576	184 203	3 207
02	Jan	2 318	3 167	80 601	76 139	159 908	22 468	516	22 984	182 892	185 210	3 276
	Fev	1 464	3 194	80 683	76 905	160 782	22 379	449	22 828	183 610	185 074	3 147
	Mar	1 608	3 251	81 397	78 033	162 681	22 167	427	22 594	185 275	186 883	3 133
	Abr	1 749	3 270	82 048	78 665	163 982	22 104	430	22 534	186 517	188 266	3 062
	Mai	1 518	3 392	82 198	79 419	165 009	21 652	428	22 080	187 089	188 607	2 949
	Jun	1 054	3 403	82 877	79 737	166 016	22 228	445	22 673	188 689	189 744	2 956
	Jul	145	3 482	83 164	80 636	167 282	22 919	432	23 351	190 633	190 778	2 944
	Ago	71	3 516	82 274	81 443	167 234	22 807	437	23 244	190 478	190 549	2 882

		1	2	3	4	5=2+3+4	6	7	8=6+7	9=5+8	10=1+9	11
		Net credit to the central government (CG)	General government (except CG)	Non-financial corporations[1]	Private individuals[1] [2]	Total	Other financial intermediaries and financial auxiliaries	Insurance corporations and pension funds	Total	Total	Domestic credit	Other currencies
			Non-financial sector (except CG)				Non-monetary financial institutions					
			Credit to the non-monetary sector (except central government)									of which:

(1) Até Setembro de 1997 os valores intra-trimestrais são estimados. / Up to September 1997 the intra-quarterly figures are estimated.
(2) Inclui crédito a emigrantes. / Includes credit to emigrants.

B.1.3 PASSIVOS ATÉ 2 ANOS FACE AO SECTOR RESIDENTE NÃO MONETÁRIO (EXCEPTO ADMINISTRAÇÃO CENTRAL - AC)

Saldos em fim de mês

LIABILITIES UP TO 2 YEARS VIS-À-VIS NON-MONETARY RESIDENT SECTOR (EXCEPT CENTRAL GOVERNMENT - CG)

End-of-month figures

Fonte / Source: Banco de Portugal

10^6 euros

		Instrumento financeiro								Sector institucional					Moeda		
		Circulação monetária[1]	Depósitos transferíveis	Outros passivos à vista	Depósitos com pré-aviso, a prazo e de poupança[2]	Acordos de recompra	Equip. a depósitos (excepto acordos de recompra)	Títulos excepto capital	Unidades de participação de fundos do mercado monetário	Instituições financeiras não monetárias	Administrações públicas (excepto AC)	Soc. não financeiras e particulares	Emigrantes	Sector não especificado	Euro[3]	Outras moedas	Total
		1	2	3	4	5	6	7	8	9	10	11	12	13	14	15	16=1+...+8=9+ +...+13=14+15
98	Dez	4 562	32 760	624	59 622	1 082	1 028	373	.	6 343	2 229	72 862	13 682	4 935	98 048	2 003	100 051
99	Dez	5 620	38 412	1 273	62 517	130	975	1 540	.	8 358	1 521	81 023	12 405	7 160	107 472	2 995	110 467
00	Dez	5 392	41 431	708	66 531	461	997	2 505	115	8 565	1 735	87 635	12 194	8 012	113 894	4 246	118 140
01	Mar	5 102	38 116	499	69 115	475	1 446	2 624	127	7 668	2 839	86 827	12 318	7 853	112 131	5 373	117 505
	Abr	5 103	38 615	647	68 346	463	1 529	2 756	133	7 026	2 993	86 697	12 885	7 992	111 945	5 647	117 592
	Mai	5 031	39 895	639	67 135	512	1 591	3 475	131	7 037	3 056	86 698	12 982	8 637	112 010	6 399	118 409
	Jun	5 127	39 987	638	66 464	508	958	3 219	147	6 540	2 554	86 319	13 141	8 494	111 109	5 938	117 048
	Jul	5 446	41 893	1 014	66 138	575	1 072	3 283	155	7 583	2 137	87 986	12 986	8 885	113 761	5 816	119 577
	Ago	5 369	41 693	438	67 357	579	964	3 228	153	7 749	2 599	88 016	12 667	8 750	114 126	5 655	119 781
	Set	5 100	43 432	519	67 119	583	729	3 103	147	8 317	2 886	88 699	12 480	8 349	115 172	5 558	120 730
	Out	4 919	42 151	465	67 037	578	898	3 000	151	8 686	2 788	87 208	12 447	8 070	113 684	5 514	119 198
	Nov	4 802	43 535	476	66 401	509	860	2 960	158	8 147	2 657	88 581	12 396	7 920	114 245	5 456	119 701
	Dez	4 451	46 026	562	67 570	449	973	2 862	166	8 901	2 050	92 374	12 254	7 478	117 718	5 340	123 057
02	Jan	5 063	45 329	670	66 377	474	861	2 681	187	8 882	2 967	89 513	12 347	7 930	116 375	5 265	121 640
	Fev	4 700	44 496	656	66 064	489	818	2 575	187	8 666	2 780	88 874	12 203	7 462	114 785	5 201	119 985
	Mar	5 079	43 186	375	66 970	484	700	2 528	192	8 541	2 480	88 599	12 095	7 799	114 447	5 067	119 514
	Abr	5 300	43 211	484	65 699	484	1 159	2 548	202	8 187	2 319	88 685	11 847	8 050	114 069	5 019	119 088
	Mai	5 597	43 143	395	65 234	19	847	2 298	203	7 273	2 822	87 923	11 619	8 098	113 106	4 630	117 735
	Jun	5 796	45 049	258	65 351	23	528	2 042	216	8 097	2 754	88 873	11 485	8 055	115 010	4 254	119 264
	Jul	6 003	45 681	413	65 322	18	1 121	1 967	212	9 042	2 383	89 580	11 551	8 182	116 813	3 924	120 737
	Ago	6 080	45 105	312	65 503	18	1 010	1 851	335	8 577	2 801	89 332	11 238	8 266	116 379	3 834	120 214

	1	2	3	4	5	6	7	8	9	10	11	12	13	14	15	16=1+...+8=9+ +...+13=14+15
	Currency[1]	Transferable deposits	Other overnight deposits	Notice, time and savings deposits[2]	Repurchase agreements	Deposit-like instrum. (exc. repurch. agreements)	Securities other than capital	Money market funds shares / units	Non-monetary financial institutions	General government (exc. CG)	Non-financial corporations and private individuals	Emigrants	Non-specified sector	Euro[3]	Other currencies	Total
	Financial instrument								Institutional sector					Currency		

(1) Circulação monetária é igual à emissão monetária (sobre o conceito, ver notas no fim da publicação) deduzida de notas e moedas na posse das Outras IFM. / Currency is equal to notes and coins (for more information on this concept, see notes at the end of this publication) excluding those held by other MFI.
(2) Excepto depósitos com pré-aviso superior a 3 meses. / Excluding over 3-month notice deposits.
(3) Inclui saldos nas denominações nacionais do euro. / Includes balances expressed in the national denominations of the euro.

B.1.4 POR MEMÓRIA: EMPRÉSTIMOS CEDIDOS POR OUTRAS IFM EM OPERAÇÕES DE TITULARIZAÇÃO [1]

Saldos em fim de mês [2]

MEMO ITEMS: LOANS SOLD BY OTHER MFI THROUGH SECURITISATION [1]

End-of-month figures [2]

Fonte / Source: Banco de Portugal

10^6 euros

		Sector residente									Sector não residente	Total
		Sector não financeiro					Instituições financeiras não monetárias			Total		
		Administrações Públicas	Sociedades não financeiras	Particulares[3]	do qual: Para aquisição de habitação	Total	Outros intermediários financeiros e auxiliares financeiros	Sociedades de seguros e fundos de pensões	Total			
		1	2	3	4	5=1+2+3	6	7	8=6+7	9=5+8	10	11=9+10
98	Dez	0	13	404	0	417	0	0	0	417	0	417
99	Dez	0	64	1 036	0	1 099	0	0	0	1 099	0	1 099
00	Dez	0	66	1 076	0	1 142	0	0	0	1 142	0	1 142
01	Mar	0	65	1 034	0	1 099	0	0	0	1 099	0	1 099
	Abr	0	65	1 020	0	1 085	0	0	0	1 085	0	1 085
	Mai	0	65	1 006	0	1 071	0	0	0	1 071	0	1 071
	Jun	0	66	991	0	1 057	0	0	0	1 057	0	1 057
	Jul	0	65	971	0	1 037	0	0	0	1 037	0	1 037
	Ago	0	65	952	0	1 017	0	0	0	1 017	0	1 017
	Set	0	65	931	0	996	0	0	0	996	0	996
	Out	0	64	898	0	962	0	0	0	962	0	962
	Nov	0	64	1 219	0	1 283	0	0	0	1 283	0	1 283
	Dez	0	63	2 172	997	2 235	0	0	0	2 235	0	2 235
02	Jan	0	63	2 147	992	2 210	0	0	0	2 210	0	2 210
	Fev	0	62	2 125	987	2 188	0	0	0	2 188	0	2 188
	Mar	0	62	2 103	982	2 165	0	0	0	2 165	0	2 165
	Abr	0	62	2 216	977	2 279	0	0	0	2 279	0	2 279
	Mai	0	88	2 356	972	2 444	0	0	0	2 444	0	2 444
	Jun	0	88	2 572	1 216	2 660	0	0	0	2 660	0	2 660
	Jul	0	87	2 535	1 210	2 622	0	0	0	2 622	0	2 622
	Ago	0	86	2 503	1 205	2 589	0	0	0	2 589	0	2 589

	1	2	3	4	5=1+2+3	6	7	8=6+7	9=5+8	10	11=9+10
	General government	Non-financial corporations	Private individuals[3]	Housing of which:	Total	Other financial intermediaries and financial auxiliaries	Insurance corporations and pension funds	Total	Total	Non-resident sector	Total
	Non-financial sector					Non-monetary financial institutions					
	Resident sector										

(1) Informação desagregada de acordo com as características originais do crédito. / The data is brokendown according to its original features.
(2) Valores registados em contas extrapatrimoniais. / Values recorded in off-balance sheet accounts.
(3) Inclui emigrantes. / Includes emigrants.

B.2.1 BALANÇO DO BANCO DE PORTUGAL
Saldos em fim do mês

BALANCE SHEET OF THE BANCO DE PORTUGAL
End-of-month figures

Fonte / Source: Banco de Portugal

10^6 euros

		Activos				Passivos				
								Sector não especificado		
		Residentes	Não residentes	Imóveis, mobiliário e material	Total	Residentes[1]	Não residentes	Capital e reservas	Outros passivos (líquidos)[2]	Total
		1	2	3	4=1+2+3	5	6	7	8	9=5+...+8
98	Dez	1 619	19 250	87	20 956	15 686	2 480	2 870	-80	20 956
99	Dez	3 189	29 321	92	32 602	18 076	10 698	3 854	-26	32 602
00	Dez	3 519	23 088	85	26 692	14 226	8 103	4 566	-202	26 692
01	Abr	1 624	23 477	83	25 184	11 798	8 756	4 625	5	25 184
	Mai	2 608	24 290	82	26 981	12 800	9 027	5 170	-16	26 981
	Jun	3 088	24 258	84	27 430	12 443	9 733	5 218	36	27 431
	Jul	2 745	23 915	86	26 746	12 652	9 239	4 792	63	26 746
	Ago	2 082	23 781	85	25 948	12 752	8 587	4 498	111	25 948
	Set	2 448	24 182	85	26 715	12 480	9 152	4 847	236	26 715
	Out	2 948	24 394	88	27 430	12 043	10 389	5 011	-13	27 430
	Nov	1 955	24 654	88	26 697	11 474	10 296	4 999	-73	26 697
	Dez	2 459	24 389	86	26 935	13 675	8 338	5 211	-290	26 935
02	Jan	2 273	24 968	86	27 327	13 615	9 703	5 768	-1759	27 327
	Fev	1 585	25 368	85	27 038	12 804	10 003	5 964	-1732	27 038
	Mar	2 328	25 548	85	27 961	12 704	11 057	5 954	-1754	27 961
	Abr	1 490	25 322	85	26 896	12 938	10 185	5 725	-1952	26 896
	Mai	1 347	24 942	85	26 373	13 336	9 560	5 534	-2056	26 373
	Jun	2 155	24 104	84	26 344	13 540	10 217	4 761	-2174	26 344
	Jul	1 285	24 248	84	25 617	13 348	9 512	4 835	-2078	25 617
	Ago	1 314	24 332	84	25 730	13 287	9 831	4 879	-2267	25 730
	Set	2 077	24 631	83	26 791	13 242	11 101	5 069	-2621	26 791

	1	2	3	4=1+2+3	5	6	7	8	9=5+...+8
	Residents	Non-residents	Fixed assets	Total	Residents[1]	Non-residents	Capital and reserves	Other liabilities (net)[2]	Total
							Non-specified sector		
	Assets				Liabilities				

(1) Inclui as responsabilidades por "emissão monetária" (sobre o conceito, ver notas no fim da publicação)./ Includes libilities for "notes and coins" (for information on this concept, see notes at the end of this publication).
(2) A partir de Janeiro de 2002, inclui contrapartida da discrepância entre o montante de notas denominadas em euros legalmente emitidas e o montante efectivamente colocado em circulação (ver notas no fim da publicação, sobre o conceito de "emissão monetária")./ Since January 2002 it includes the counterpart of the adjustment between the value of euro banknotes legally issued and the value of the euro banknotes put into circulation (see notes at the end of this publication for information on the concept of "notes and coins").

B.2.2.1 ACTIVOS DO BANCO DE PORTUGAL FACE A RESIDENTES
Saldos em fim do mês

ASSETS OF THE BANCO DE PORTUGAL VIS-À-VIS RESIDENTS
End-of-month figures

Fonte / Source: Banco de Portugal

10^6 euros

		Sociedades financeiras								
		do qual:								
		Cedência de liquidez	Outras instituições financeiras monetárias	Outros intermediários financeiros e auxiliares financeiros	Sociedades de seguros e fundos de pensões	Total	Administração central	Administrações públicas excepto administração central	Sector não financeiro excepto administrações públicas	Total
		1	2	3	4	5=2+3+4	6	7	8	9=5+...+8
98	Dez	1 229	1 231	36	1	1 268	0	177	174	1 619
99	Dez	2 388	2 582	36	1	2 619	246	145	180	3 189
00	Dez	3 257	3 299	36	1	3 337	0	0	183	3 519
01	Abr	1 400	1 402	36	1	1 439	0	0	185	1 624
	Mai	2 306	2 386	36	1	2 423	0	0	185	2 608
	Jun	2 786	2 865	36	1	2 902	0	0	186	3 088
	Jul	2 461	2 525	36	1	2 563	0	0	182	2 745
	Ago	1 801	1 861	36	1	1 898	0	0	184	2 082
	Set	2 157	2 226	36	1	2 263	0	0	185	2 448
	Out	2 634	2 726	36	1	2 763	0	0	186	2 948
	Nov	1 681	1 731	36	1	1 768	0	0	186	1 955
	Dez	2 169	2 235	36	1	2 272	0	0	187	2 459
02	Jan	1 981	2 048	36	1	2 085	0	0	188	2 273
	Fev	1 270	1 359	36	1	1 397	0	0	188	1 585
	Mar	2 100	2 102	36	1	2 140	0	0	188	2 328
	Abr	1 223	1 263	36	1	1 300	0	0	190	1 490
	Mai	1 103	1 120	36	1	1 157	0	0	190	1 347
	Jun	1 892	1 927	36	1	1 964	0	0	191	2 155
	Jul	1 058	1 059	36	1	1 096	0	0	189	1 285
	Ago	1 078	1 087	36	1	1 125	0	0	190	1 314
	Set	1 847	1 849	36	1	1 887	0	0	190	2 077

	1	2	3	4	5=2+3+4	6	7	8	9=5+...+8
	Provision of liquidity	Other monetary financial institutions	Other financial intermediaries and financial auxiliaries	Insurance corporations and pension funds	Total	Central government	General government except central government	Non-financial sector except general government	Total
	of which:								
	Financial corporations								

B.2.2.2 PASSIVOS DO BANCO DE PORTUGAL FACE A RESIDENTES — LIABILITIES OF THE BANCO DE PORTUGAL VIS-À-VIS RESIDENTES

Saldos em fim de mês — **End-of-month figures**

Fonte / Source: Banco de Portugal — 10^6 euros

		Emissão monetária[1]	Passivos por absorção de liquidez: dos quais: Títulos de depósito	Passivos por absorção de liquidez: Outras instituições financeiras monetárias	Passivos por absorção de liquidez: Outros interme-diários financeiros e auxiliares financeiros	Passivos por absorção de liquidez: Sociedades de seguros e fundos de pensões	Passivos por absorção de liquidez: Total	Outros passivos: Outras instituições financeiras monetárias	Outros passivos: Outros interme-diários financeiros e auxiliares financeiros	Outros passivos: Sociedades de seguros e fundos de pensões	Outros passivos: Total	Administração central	Administra-ções públicas excepto administra-ção central	Total
		1	2	3	4	5	6=3+4+5	7	8	9	10=7+8+9	11	12	13=1+6+10+11+12
98	Dez	5 376	5 304	6 362	295	0	6 657	1 331	2	0	1 333	2 320	0	15 686
99	Dez	7 248	4 574	4 247	327	0	4 574	4 016	2	0	4 018	2 236	0	18 076
00	Dez	6 532	3 784	3 447	336	0	3 784	3 879	3	17	3 899	12	0	14 226
01	Abr	6 042	3 784	3 423	361	0	3 784	1 964	4	0	1 967	6	0	11 798
	Mai	5 954	3 784	3 423	361	0	3 784	3 059	3	0	3 062	1	0	12 800
	Jun	6 029	3 784	3 423	361	0	3 784	2 629	2	0	2 630	0	0	12 443
	Jul	6 430	3 784	3 423	361	0	3 784	2 433	4	0	2 437	1	0	12 652
	Ago	6 328	3 784	3 423	361	0	3 784	2 636	3	0	2 639	2	0	12 752
	Set	6 047	3 784	3 423	361	0	3 784	2 645	5	0	2 650	0	0	12 480
	Out	5 892	3 784	3 423	361	0	3 784	2 365	3	0	2 368	0	0	12 043
	Nov	5 776	2 939	2 757	183	0	2 939	2 757	2	0	2 759	0	0	11 474
	Dez	5 918	2 939	3 150	183	0	3 333	4 415	2	0	4 417	7	0	13 675
02	Jan	7 522	2 939	2 757	183	0	2 939	3 153	1	0	3 154	0	0	13 615
	Fev	6 710	2 939	2 757	183	0	2 939	3 152	2	0	3 154	0	0	12 804
	Mar	6 617	2 939	2 757	183	0	2 939	3 146	1	0	3 147	1	0	12 704
	Abr	6 695	2 939	2 735	205	0	2 939	3 297	6	0	3 303	0	0	12 938
	Mai	6 882	2 939	2 735	205	0	2 939	3 512	3	0	3 515	0	0	13 336
	Jun	7 091	2 939	2 735	205	0	2 939	3 507	3	0	3 510	0	0	13 540
	Jul	7 308	2 939	2 735	205	0	2 939	3 098	2	0	3 100	0	0	13 348
	Ago	7 357	2 939	2 735	205	0	2 939	2 989	1	0	2 990	0	0	13 287
	Set	7 456	2 939	2 735	205	0	2 939	2 845	2	0	2 846	0	0	13 242

	1	2	3	4	5	6=3+4+5	7	8	9	10=7+8+9	11	12	13=1+6+10+11+12
	Notes and coins[1]	Central bank securities of which:	Other monetary financial institutions	Other financial interme-diaries and financial auxiliaries	Insurance corporations and pension funds	Total	Other monetary financial institutions	Other financial interme-diaries and financial auxiliaries	Insurance corporations and pension funds	Total	Central government	General government except central government	Total
		Absorption of liquidity liabilities					Other liabilities						

(1) Sobre o conceito, ver notas no fim da publicação./ For information on this concept, see notes at the end of this publication.

B.2.3.1 ACTIVOS DO BANCO DE PORTUGAL FACE A NÃO RESIDENTES — ASSETS OF THE BANCO DE PORTUGAL VIS-À-VIS NON-RESIDENTS

Por instrumento financeiro e prazo - Saldos em fim de mês — **By financial instrument and maturity - End-of-month figures**

Fonte / Source: Banco de Portugal — 10^6 euros

		Numerário	Ouro monetário[1]	Direitos de saque especiais	Activos face ao FMI	Créditos e equiparados: Até 1 ano	Créditos e equiparados: A mais de 1 ano	Créditos e equiparados: Total	Títulos excepto acções: Até 1 ano	Títulos excepto acções: A mais de 1 ano	Títulos excepto acções: Total	Acções e outras participações	Total
		1	2	3	4	5	6	7=5+6	8	9	10=8+9	11	12=1+....+4+7+ +10+11
98	Dez	0	5 561	115	545	1 084	0	1 084	5 695	6 237	11 932	13	19 250
99	Dez	0	5 647	44	393	9 677	16	9 693	6 070	7 364	13 435	109	29 321
00	Dez	0	5 715	58	357	2 091	0	2 091	7 396	7 361	14 757	109	23 088
01	Abr	0	5 774	62	368	2 868	0	2 868	7 233	7 062	14 295	109	23 477
	Mai	0	6 114	65	391	2 646	0	2 646	7 422	7 543	14 965	109	24 290
	Jun	0	6 208	67	419	2 172	0	2 172	7 681	7 600	15 282	109	24 258
	Jul	0	5 913	67	419	2 414	0	2 414	7 811	7 180	14 992	109	23 915
	Ago	0	5 853	70	418	2 613	0	2 613	7 761	6 956	14 717	109	23 781
	Set	0	6 213	67	401	1 981	0	1 981	8 028	7 382	15 410	109	24 182
	Out	0	6 060	67	382	2 523	0	2 523	8 179	7 073	15 252	109	24 394
	Nov	0	6 044	70	370	2 622	0	2 622	8 826	6 613	15 439	109	24 654
	Dez	0	6 144	70	443	2 422	0	2 422	9 035	6 165	15 200	109	24 389
02	Jan	0	6 367	71	448	2 719	0	2 719	9 996	5 257	15 254	109	24 968
	Fev	0	6 680	73	446	2 917	0	2 917	9 988	5 155	15 143	109	25 368
	Mar	0	6 775	73	445	2 961	0	2 961	10 102	5 084	15 186	109	25 548
	Abr	0	6 690	71	438	3 492	0	3 492	9 087	5 433	14 520	109	25 322
	Mai	0	6 807	72	447	2 994	0	2 994	9 237	5 277	14 514	109	24 942
	Jun	0	6 240	70	495	2 811	0	2 811	8 985	5 396	14 381	109	24 104
	Jul	0	6 082	70	472	2 887	0	2 887	9 164	5 463	14 627	109	24 248
	Ago	0	6 184	73	472	2 391	0	2 391	8 961	6 142	15 104	109	24 332
	Set	0	6 379	73	473	2 756	0	2 756	8 772	6 070	14 842	109	24 631

	1	2	3	4	5	6	7=5+6	8	9	10=8+9	11	12=1+....+4+7+ +10+11
	Notes and coins	Monetary gold[1]	Special drawing rights	Assets vis-à-vis IMF	Up to 1 year	Over 1 year	Total	Up to 1 year	Over 1 year	Total	Shares and other equity	Total
					Credits and credit-like instruments			Securities other than shares				

(1) Inclui o ouro afecto a *swaps* (IME e outros). / Includes gold swaps (with EMI and other).

B.2.3.2 PASSIVOS DO BANCO DE PORTUGAL FACE A NÃO RESIDENTES

Por instrumento financeiro e prazo - Saldos em fim de mês

LIABILITIES OF THE BANCO DE PORTUGAL VIS-À-VIS NON-RESIDENTS

By financial instrument and maturity - End-of-month figures

Fonte / Source: Banco de Portugal

10^6 euros

		Contrapartida dos direitos de saque especiais	Depósitos e equiparados				Total
			À vista	Até 1 ano	A mais de 1 ano	Total	
		1	2	3	4	5=2+3+4	6=1+5
98	Dez	64	5	2 411	0	2 416	2 480
99	Dez	73	7 246	3 154	225	10 625	10 698
00	Dez	75	4 323	3 325	380	8 028	8 103
01	Abr	76	4 942	3 653	85	8 680	8 756
	Mai	76	4 973	3 926	51	8 950	9 027
	Jun	78	5 831	3 773	51	9 655	9 733
	Jul	78	5 392	3 729	39	9 160	9 239
	Ago	79	4 703	3 768	37	8 508	8 587
	Set	75	5 350	3 690	37	9 077	9 152
	Out	75	6 264	4 012	38	10 313	10 389
	Nov	75	5 944	4 276	0	10 221	10 296
	Dez	76	4 414	3 849	0	8 262	8 338
02	Jan	77	5 516	4 110	0	9 626	9 703
	Fev	76	5 713	4 213	0	9 926	10 003
	Mar	76	6 742	4 239	0	10 981	11 057
	Abr	75	5 908	4 202	0	10 110	10 185
	Mai	73	5 657	3 830	0	9 487	9 560
	Jun	71	6 452	3 693	0	10 146	10 217
	Jul	72	5 667	3 773	0	9 441	9 512
	Ago	72	6 005	3 754	0	9 759	9 831
	Set	72	7 246	3 784	0	11 030	11 101

	1	2	3	4	5=2+3+4	6=1+5
	Counterpart of special drawing rights	Sight	Up to 1 year	Over 1 year	Total	Total
		Deposits and deposit-like instruments				

B.2.4 ACTIVOS E PASSIVOS DO BANCO DE PORTUGAL FACE A NÃO RESIDENTES

Por países da área do euro e fora da área do euro - Saldos em fim de mês

ASSETS AND LIABILITIES OF THE BANCO DE PORTUGAL VIS-À-VIS NON-RESIDENTS

By euro area and non-euro area countries - End-of-month figures

Fonte / Source: Banco de Portugal

10^6 euros

		Activos							Passivos						
		Instituições financeiras monetárias			Sector não monetário			Total	Instituições financeiras monetárias			Sector não monetário			Total
		Países da área do euro	Países fora da área do euro	Total	Países da área do euro	Países fora da área do euro	Total		Países da área do euro	Países fora da área do euro	Total	Países da área do euro	Países fora da área do euro	Total	
		1	2	3=1+2	4	5	6=4+5	7=3+6	8	9	10=8+9	11	12	13=11+12	14=10+13
98	Dez	571	241	812	3 999	14 439	18 438	19 250	203	2 209	2 412	0	67	67	2 480
99	Dez	9 435	473	9 908	3 167	16 246	19 413	29 321	6 942	3 669	10 611	0	88	88	10 698
00	Dez	1 777	831	2 608	5 579	14 901	20 480	23 088	4 766	3 247	8 013	0	90	90	8 103
01	Abr	1 773	512	2 285	4 215	16 977	21 192	23 477	5 395	3 271	8 665	0	90	90	8 756
	Mai	1 833	372	2 205	4 061	18 024	22 085	24 290	5 462	3 473	8 935	0	91	91	9 027
	Jun	1 860	368	2 228	3 678	18 353	22 030	24 258	6 300	3 340	9 640	0	93	93	9 733
	Jul	1 842	501	2 343	3 446	18 126	21 572	23 915	5 885	3 260	9 145	0	93	93	9 239
	Ago	1 853	657	2 510	3 586	17 685	21 271	23 781	5 221	3 271	8 493	0	94	94	8 587
	Set	1 681	574	2 255	3 694	18 234	21 927	24 182	5 877	3 193	9 069	0	82	82	9 152
	Out	1 685	816	2 501	3 573	18 320	21 893	24 394	6 801	3 498	10 298	0	90	90	10 389
	Nov	1 758	928	2 686	3 174	18 794	21 968	24 654	6 512	3 693	10 205	0	91	91	10 296
	Dez	1 436	835	2 271	3 163	18 955	22 118	24 389	4 989	3 258	8 247	0	91	91	8 338
02	Jan	1 617	1 099	2 716	2 767	19 485	22 252	24 968	6 177	3 434	9 611	0	92	92	9 703
	Fev	1 571	1 343	2 914	4 106	18 348	22 454	25 368	6 437	3 474	9 911	0	92	92	10 003
	Mar	1 587	1 311	2 898	4 085	18 566	22 651	25 548	7 432	3 532	10 964	0	93	93	11 057
	Abr	1 663	1 809	3 472	4 314	17 535	21 850	25 322	6 552	3 543	10 095	0	90	90	10 185
	Mai	1 379	942	2 322	3 440	19 180	22 620	24 942	6 311	3 160	9 471	0	88	88	9 560
	Jun	1 280	829	2 109	3 863	18 133	21 996	24 104	7 152	2 983	10 135	0	82	82	10 217
	Jul	1 232	1 175	2 408	4 206	17 635	21 840	24 248	6 396	3 035	9 431	0	82	82	9 512
	Ago	1 386	949	2 334	4 076	17 921	21 997	24 332	6 758	2 995	9 753	0	78	78	9 831
	Set	1 240	1 220	2 459	4 284	17 888	22 172	24 631	8 045	2 969	11 014	0	87	87	11 101

	1	2	3=1+2	4	5	6=4+5	7=3+6	8	9	10=8+9	11	12	13=11+12	14=10+13
	Euro area countries	Non-euro area countries	Total	Euro area countries	Non-euro area countries	Total	Total	Euro area countries	Non-euro area countries	Total	Euro area countries	Non-euro area countries	Total	Total
	Monetary financial institutions			Non-monetary sector				Monetary financial institutions			Non-monetary sector			
	Assets							Liabilities						

B.3.1 ACTIVOS E PASSIVOS DAS OUTRAS INSTITUIÇÕES FINANCEIRAS MONETÁRIAS FACE A INSTITUIÇÕES FINANCEIRAS MONETÁRIAS

Saldos em fim de mês

ASSETS AND LIABILITIES OF OTHER MONETARY FINANCIAL INSTITUTIONS VIS-À-VIS MONETARY FINANCIAL INSTITUTIONS

End-of-month figures

Fonte / Source: Banco de Portugal

10^6 euros

		Activos						Passivos			Por memória:
		Numerário (1)	Créditos e equiparados	Títulos excepto acções	Unidades de participação de fundos do mercado monetário	Acções e outras participações	Total	Depósitos	Equiparados a depósitos	Total	Cheques
		1	2	3	4	5	6=1+...+5	7	8	9=7+8	10
98	Dez	814	26 051	9 684	.	2 951	39 500	10 164	15 786	25 950	2 523
99	Dez	1 628	36 452	8 165	.	3 239	49 484	12 947	22 071	35 018	2 786
00	Dez	1 140	25 601	8 282	0	1 558	36 580	12 210	12 811	25 021	3 599
01	Mar	896	22 153	8 284	0	1 683	33 016	9 531	11 451	20 982	2 486
	Abr	939	21 266	8 075	0	1 735	32 016	9 831	10 874	20 705	2 018
	Mai	923	21 805	8 056	0	1 819	32 603	9 468	11 663	21 131	2 027
	Jun	902	22 142	7 151	0	1 610	31 805	9 737	12 642	22 378	2 083
	Jul	984	21 528	7 681	0	1 608	31 801	9 427	12 194	21 620	2 285
	Ago	959	21 512	7 286	0	1 167	30 923	9 674	11 062	20 736	1 680
	Set	947	20 739	7 198	0	1 138	30 022	9 706	10 615	20 320	1 946
	Out	973	20 186	7 224	0	1 138	29 521	9 363	11 184	20 547	2 626
	Nov	974	22 209	6 426	0	1 165	30 775	9 900	11 283	21 183	1 797
	Dez	1 467	24 338	6 181	0	1 914	33 900	9 378	12 386	21 764	4 106
02	Jan	2 459	23 685	6 319	0	1 967	34 431	10 182	12 398	22 580	2 008
	Fev	2 010	24 190	6 122	0	1 977	34 299	10 292	12 106	22 398	2 038
	Mar	1 537	25 969	6 013	0	1 973	35 492	11 225	13 700	24 925	1 792
	Abr	1 394	27 332	5 754	0	1 973	36 453	14 053	11 244	25 298	2 241
	Mai	1 285	27 367	6 239	0	1 975	36 866	15 303	9 672	24 975	2 199
	Jun	1 295	26 791	6 281	0	2 286	36 653	17 471	7 740	25 211	2 242
	Jul	1 305	26 502	6 281	0	2 287	36 375	16 083	8 380	24 463	2 058
	Ago	1 278	27 024	6 269	0	2 263	36 834	15 914	9 209	25 123	1 816

	1	2	3	4	5	6=1+...+5	7	8	9=7+8	10
	Notes and coins (1)	Credits and credit-like instruments	Securities other than shares	Money market funds shares / units	Shares and other equity	Total	Deposits	Deposit-like instruments	Total	Cheques
	Assets						Liabilities			Memo items:

(1) Inclui notas e moedas denominadas em euros na posse de Outras IFM. / Includes notes and coins denominated in euros held by Other MFI.

B.3.2.1 ACTIVOS E PASSIVOS DAS OUTRAS INSTITUIÇÕES FINANCEIRAS MONETÁRIAS FACE A OUTROS INTERMEDIÁRIOS FINANCEIROS E AUXILIARES FINANCEIROS

Saldos em fim de mês

ASSETS AND LIABILITIES OF OTHER MONETARY FINANCIAL INSTITUTIONS VIS-À-VIS OTHER FINANCIAL INTERMEDIARIES AND FINANCIAL AUXILIARIES

End-of-month figures

Fonte / Source: Banco de Portugal

10^6 euros

		Activos					Passivos					
		Empréstimos e outras disponibilidades	Créditos de cobrança duvidosa	Títulos excepto acções	Acções e outras participações	Total	Depósitos transferíveis	Depósitos com pré-aviso e a prazo	Certificados de depósito	Acordos de recompra	Empréstimos	Total
		1	2	3	4	5=1+...+4	6	7	8	9	10	11=6+...+10
98	Dez	5 675	13	1 978	4 387	12 053	2 348	1 165	303	376	1 338	5 530
99	Dez	8 222	11	2 138	5 168	15 539	3 049	2 267	193	3	1 400	6 912
00	Dez	12 273	5	2 115	6 022	20 414	2 668	1 591	54	0	1 471	5 784
01	Mar	13 649	6	1 936	6 795	22 386	2 846	1 442	63	0	1 370	5 721
	Abr	13 584	5	1 958	7 454	23 001	2 499	1 151	78	0	1 458	5 186
	Mai	14 025	5	1 942	7 505	23 478	2 820	970	30	0	1 428	5 249
	Jun	14 055	5	1 925	7 246	23 231	3 117	973	45	0	1 456	5 590
	Jul	14 359	5	1 974	7 196	23 535	3 494	908	64	0	1 715	6 181
	Ago	14 343	5	1 909	7 191	23 448	3 077	1 403	63	0	1 394	5 936
	Set	14 189	5	1 944	7 363	23 501	3 703	1 462	32	0	1 426	6 623
	Out	14 337	14	1 939	6 711	23 002	3 233	1 967	33	0	1 335	6 568
	Nov	12 565	5	2 011	8 483	23 064	3 396	1 795	23	0	1 370	6 585
	Dez	11 611	6	1 986	9 109	22 712	2 619	1 850	120	0	1 380	5 969
02	Jan	11 285	6	2 073	9 068	22 431	3 209	1 496	271	5	1 547	6 529
	Fev	11 171	8	2 045	9 119	22 342	3 520	1 555	74	5	1 513	6 667
	Mar	10 992	12	1 929	9 198	22 131	3 017	2 061	76	0	1 285	6 439
	Abr	12 647	10	2 034	7 376	22 068	3 162	1 671	39	0	1 288	6 160
	Mai	12 677	11	1 739	7 190	21 616	2 987	1 703	35	0	1 288	6 012
	Jun	12 555	11	1 804	7 821	22 192	3 182	1 886	30	5	1 291	6 393
	Jul	12 603	11	1 801	8 468	22 883	3 170	2 169	29	0	1 299	6 667
	Ago	12 689	11	1 776	8 294	22 771	3 116	1 929	28	0	1 286	6 359

	1	2	3	4	5=1+...+4	6	7	8	9	10	11=6+...+10
	Loans and other assets	Non-performing loans	Securities other than shares	Shares and other equity	Total	Transferable deposits	Notice and time deposits	Certificates of deposit	Repurchase agreements	Loans	Total
	Assets					Liabilities					

B.3.2.2 ACTIVOS E PASSIVOS DAS OUTRAS INSTITUIÇÕES FINANCEIRAS MONETÁRIAS FACE A SOCIEDADES DE SEGUROS E FUNDOS DE PENSÕES

Saldos em fim de mês

ASSETS AND LIABILITIES OF OTHER MONETARY FINANCIAL INSTITUTIONS VIS-À-VIS INSURANCE CORPORATIONS AND PENSION FUNDS

End-of-month figures

Fonte / Source: Banco de Portugal

10^6 euros

		Activos					Passivos					
		Empréstimos e outras disponibilidades	Créditos de cobrança duvidosa	Títulos excepto acções	Acções e outras participações	Total	Depósitos transferíveis	Depósitos com pré-aviso e a prazo	Certificados de depósito	Acordos de recompra	Empréstimos	Total
		1	2	3	4	5=1+...+4	6	7	8	9	10	11=6+...+10
98	Dez	246	1	2	266	516	712	1 065	232	81	0	2 091
99	Dez	344	1	5	291	641	1 131	1 417	197	1	1	2 747
00	Dez	212	0	140	391	743	1 742	1 742	123	432	0	4 039
01	Mar	130	0	4	400	534	1 142	1 427	200	447	0	3 215
	Abr	147	0	57	271	475	1 008	1 431	244	435	0	3 118
	Mai	135	0	102	274	511	1 904	468	196	484	1	3 053
	Jun	218	0	12	274	504	1 027	543	154	486	0	2 211
	Jul	127	0	22	275	424	1 200	538	366	554	2	2 659
	Ago	129	0	46	273	449	1 631	675	208	557	0	3 071
	Set	136	0	63	287	486	1 618	827	111	561	0	3 118
	Out	245	0	49	298	593	2 127	661	197	570	0	3 556
	Nov	126	0	38	298	463	1 773	583	149	500	0	3 006
	Dez	200	0	6	298	504	2 266	1 365	317	441	0	4 389
02	Jan	156	0	62	298	515	2 440	737	158	460	10	3 805
	Fev	121	0	43	285	448	2 045	655	282	463	4	3 449
	Mar	132	0	4	290	426	2 062	865	144	465	0	3 536
	Abr	123	0	15	290	429	1 710	693	590	466	0	3 459
	Mai	101	0	23	303	427	1 867	523	309	0	0	2 700
	Jun	145	0	4	295	444	2 604	532	10	0	0	3 146
	Jul	132	0	4	295	431	2 231	948	634	0	6	3 819
	Ago	137	0	4	295	436	2 158	1 018	483	0	0	3 659

	1	2	3	4	5=1+...+4	6	7	8	9	10	11=6+...+10
	Loans and other assets	Non-performing loans	Securities other than shares	Shares and other equity	Total	Transferable deposits	Notice and time deposits	Certificates of deposit	Repurchase agreements	Loans	Total
	Assets					Liabilities					

B.3.3.1 ACTIVOS E PASSIVOS DAS OUTRAS INSTITUIÇÕES FINANCEIRAS MONETÁRIAS FACE À ADMINISTRAÇÃO CENTRAL

Saldos em fim de mês

ASSETS AND LIABILITIES OF OTHER MONETARY FINANCIAL INSTITUTIONS VIS-À-VIS CENTRAL GOVERNMENT

End-of-month figures

Fonte / Source: Banco de Portugal

10^6 euros

		Activos					Passivos						
						do qual:							do qual:
		Empréstimos e outras disponibilidades	Créditos de cobrança duvidosa	Títulos excepto acções	Total	Estado	Depósitos transferíveis	Depósitos com pré-aviso e a prazo[1]	Certificados de depósito	Acordos de recompra	Outras responsabilidades	Total	Estado
		1	2	3	4=1+2+3	5	6	7	8	9	10	11=6+...+10	12
98	Dez	244	16	10 235	10 495	10 285	2 618	881	8	2	78	3 588	1 437
99	Dez	282	15	5 914	6 210	5 996	3 881	1 031	28	58	77	5 075	1 569
00	Dez	310	14	5 704	6 028	5 803	3 093	3 085	166	0	71	6 415	3 691
01	Mar	240	14	5 805	6 060	5 891	2 624	1 228	42	0	72	3 967	1 397
	Abr	361	6	5 529	5 896	5 678	2 523	1 118	40	0	71	3 752	1 046
	Mai	297	8	5 499	5 804	5 619	2 694	710	39	0	348	3 790	1 143
	Jun	258	7	6 033	6 297	6 133	3 346	984	4	0	71	4 405	1 688
	Jul	245	7	5 143	5 395	5 230	3 272	645	0	0	71	3 988	992
	Ago	250	6	5 400	5 656	5 484	3 462	655	0	0	69	4 186	2 238
	Set	232	8	5 166	5 406	5 248	3 719	544	0	0	73	4 336	1 798
	Out	212	6	5 154	5 372	5 233	2 898	675	147	0	122	3 843	1 477
	Nov	241	6	5 433	5 680	5 511	2 620	582	77	0	309	3 589	1 064
	Dez	528	6	5 373	5 906	5 527	3 207	896	4	0	166	4 272	2 107
02	Jan	322	7	5 420	5 749	5 555	2 830	442	0	0	158	3 430	1 611
	Fev	327	7	5 095	5 428	5 227	2 296	1 524	7	0	137	3 964	1 950
	Mar	318	7	4 305	4 629	4 394	2 430	441	21	0	129	3 020	1 062
	Abr	290	7	4 667	4 965	4 756	2 556	561	7	0	92	3 216	1 041
	Mai	318	6	4 614	4 938	4 703	2 663	662	7	0	89	3 421	1 425
	Jun	288	7	4 240	4 535	4 320	2 683	587	124	0	87	3 481	1 266
	Jul	307	7	3 578	3 892	3 659	2 936	501	12	0	299	3 747	1 443
	Ago	328	6	3 476	3 810	3 571	2 957	691	6	0	85	3 739	1 429

	1	2	3	4=1+2+3	5	6	7	8	9	10	11=6+...+10	12
	Loans and other assets	Non-performing loans	Securities other than shares	Total	State	Transferable deposits	Notice and time deposits[1]	Certificates of deposit	Repurchase agreements	Other liabilities	Total	State
					of which:							of which:
	Assets					Liabilities						

(1) Inclui certificados de depósito até Agosto de 1997. / Up to August 1997 includes certificates of deposit.

B.3.3.2 ACTIVOS DAS OUTRAS INSTITUIÇÕES FINANCEIRAS MONETÁRIAS FACE ÀS ADMINISTRAÇÕES PÚBLICAS EXCEPTO ADMINISTRAÇÃO CENTRAL

Saldos em fim de mês

ASSETS OF OTHER MONETARY FINANCIAL INSTITUTIONS VIS-À-VIS GENERAL GOVERNMENT EXCEPT CENTRAL GOVERNMENT

End-of-month figures

Fonte / Source: Banco de Portugal

10^6 euros

		Instrumento financeiro			Sector institucional						Total
					Administração regional		Administração local			Fundos de segurança social	
		Empréstimos e outras disponibilidades	Créditos de cobrança duvidosa	Títulos	Açores	Madeira	Continente	Açores	Madeira		
		1	2	3	4	5	6	7	8	9	10=1+2+3=4+...+9
98	Dez	1 258	8	583	171	389	1 231	40	13	6	1 850
99	Dez	1 581	7	575	199	402	1 431	45	11	76	2 164
00	Dez	1 913	8	548	202	422	1 721	59	15	51	2 469
01	Mar	2 092	2	545	223	436	1 844	60	19	57	2 640
	Abr	2 143	2	545	225	411	1 872	61	18	103	2 690
	Mai	2 175	2	522	226	390	1 884	63	24	112	2 699
	Jun	2 190	3	517	229	389	1 902	67	24	98	2 710
	Jul	2 296	2	498	228	385	1 970	71	27	115	2 795
	Ago	2 368	2	491	194	376	2 026	73	36	156	2 861
	Set	2 450	2	466	171	385	2 093	75	29	166	2 918
	Out	2 493	2	426	132	367	2 145	77	31	170	2 921
	Nov	2 504	2	426	132	387	2 151	81	24	157	2 932
	Dez	2 766	2	407	115	440	2 296	85	35	205	3 176
02	Jan	2 763	2	403	110	413	2 322	84	35	205	3 167
	Fev	2 789	3	403	108	427	2 346	83	34	195	3 194
	Mar	2 850	3	398	108	424	2 402	84	37	196	3 251
	Abr	2 870	2	398	105	412	2 431	89	37	196	3 270
	Mai	2 992	2	398	106	417	2 540	96	38	194	3 392
	Jun	3 078	3	322	60	393	2 618	99	40	193	3 403
	Jul	3 158	2	322	62	391	2 710	106	42	170	3 482
	Ago	3 193	2	322	61	398	2 740	107	45	165	3 517

	1	2	3	4	5	6	7	8	9	10=1+2+3=4+...+9
	Loans and other assets	Non-performing loans	Securities	Azores	Madeira	Mainland	Azores	Madeira	Social security funds	Total
				Regional government		Local government				
	Financial instrument			Institutional sector						

B.3.3.3 PASSIVOS DAS OUTRAS INSTITUIÇÕES FINANCEIRAS MONETÁRIAS FACE ÀS ADMINISTRAÇÕES PÚBLICAS EXCEPTO ADMINISTRAÇÃO CENTRAL

Saldos em fim de mês

LIABILITIES OF OTHER MONETARY FINANCIAL INSTITUTIONS VIS-À-VIS GENERAL GOVERNMENT EXCEPT CENTRAL GOVERNMENT

End-of-month figures

Fonte / Source: Banco de Portugal

10^6 euros

		Instrumento financeiro					Sector institucional						Total
							Administração regional		Administração local			Fundos de segurança social	
		Depósitos transferíveis	Depósitos com pré-aviso e a prazo[1]	Certificados de depósito	Acordos de recompra	Outras responsabilidades	Açores	Madeira	Continente	Açores	Madeira		
		1	2	3	4	5	6	7	8	9	10	11	12=1+...+5= =6+...+11
98	Dez	1 177	834	152	106	0	96	48	639	14	14	1 458	2 269
99	Dez	1 082	380	99	0	0	115	35	657	14	18	723	1 561
00	Dez	1 204	502	48	0	0	83	93	636	16	12	915	1 755
01	Mar	1 257	1 081	520	0	0	91	31	595	15	10	2 119	2 859
	Abr	1 453	1 016	544	0	0	92	30	618	20	10	2 244	3 013
	Mai	1 482	959	620	0	15	92	31	692	19	15	2 227	3 076
	Jun	1 534	871	168	0	0	87	34	684	16	14	1 737	2 574
	Jul	1 522	604	31	0	0	79	24	693	14	11	1 337	2 157
	Ago	1 564	985	69	0	0	149	43	731	17	12	1 667	2 619
	Set	2 048	829	3	0	6	118	30	772	16	12	1 938	2 886
	Out	1 942	826	9	0	12	129	32	925	16	15	1 670	2 788
	Nov	2 103	508	23	0	23	139	29	801	18	16	1 655	2 657
	Dez	1 531	473	4	0	42	91	89	694	19	19	1 138	2 050
02	Jan	2 788	174	2	0	3	120	28	772	26	13	2 008	2 967
	Fev	2 430	345	2	0	4	128	42	735	24	13	1 839	2 781
	Mar	1 827	631	20	0	4	104	35	781	21	14	1 525	2 480
	Abr	1 755	520	41	0	4	115	38	724	27	13	1 402	2 320
	Mai	2 094	693	32	0	3	112	25	1 003	31	14	1 637	2 822
	Jun	2 059	681	12	0	3	113	36	949	27	14	1 615	2 755
	Jul	2 031	338	12	0	3	99	36	924	32	14	1 278	2 383
	Ago	2 263	449	87	0	3	96	31	891	34	17	1 732	2 801

	1	2	3	4	5	6	7	8	9	10	11	12=1+...+5= =6+...+11
	Transferable deposits	Notice and time deposits[1]	Certificates of deposit	Repurchase agreements	Other liabilities	Azores	Madeira	Mainland	Azores	Madeira	Social security funds	Total
						Regional government		Local government				
	Financial instrument					Institutional sector						

(1) Inclui certificados de depósito até Agosto de 1997. / Up to August 1997 includes certificates of deposit.

B.3.4 ACTIVOS E PASSIVOS DAS OUTRAS INSTITUIÇÕES FINANCEIRAS MONETÁRIAS FACE A SOCIEDADES NÃO FINANCEIRAS

Saldos em fim de mês

ASSETS AND LIABILITIES OF OTHER MONETARY FINANCIAL INSTITUTIONS VIS-À-VIS NON-FINANCIAL CORPORATIONS

End-of-month figures

Fonte / Source: Banco de Portugal

10^6 euros

	Activos						Passivos						Por memória:
	Desconto	Empréstimos (excepto desconto) e outras disponibilidades[1]	Créditos de cobrança duvidosa	Títulos excepto acções	Acções e outras participações	Total	Depósitos transferíveis	Depósitos com pré-aviso e a prazo	Certificados de depósito	Acordos de recompra	Outras responsabilidades	Total	Fluxo mensal de créditos abatidos ao activo
	1	2	3	4	5	6=1+...+5	7	8	9	10	11	12=7+...+11	13
98 Dez	3 055	34 133	1 848	4 443	1 987	45 466	9 825	4 163	167	332	526	15 012	18
99 Dez	3 117	44 703	1 595	4 644	2 366	56 426	11 183	5 439	234	102	1 151	18 108	44
00 Dez	3 317	56 511	1 517	5 543	3 705	70 592	12 727	5 538	336	0	312	18 913	26
01 Mar	3 145	60 375	1 749	5 787	3 828	74 884	10 736	6 403	249	0	298	17 686	60
Abr	3 033	60 892	1 750	5 523	4 137	75 334	10 977	6 157	276	0	342	17 753	75
Mai	3 036	61 706	1 682	5 471	3 692	75 588	11 141	6 362	316	0	430	18 249	27
Jun	3 028	63 488	1 756	5 315	3 702	77 290	11 221	5 742	227	0	293	17 484	25
Jul	3 086	63 729	1 745	4 873	3 749	77 182	11 157	5 707	265	0	337	17 466	14
Ago	3 101	64 285	1 739	4 554	3 832	77 511	10 832	6 012	284	0	274	17 402	14
Set	3 038	65 555	1 774	4 698	3 737	78 802	11 607	6 001	247	0	349	18 204	8
Out	3 029	65 626	1 742	4 418	3 814	78 629	11 258	5 658	343	0	358	17 616	13
Nov	3 127	66 037	1 773	4 380	3 819	79 135	11 124	5 645	286	0	417	17 472	4
Dez	3 232	66 509	1 689	4 642	3 939	80 011	13 745	5 331	238	0	364	19 678	70
02 Jan	3 116	66 839	1 830	4 753	3 989	80 527	11 558	5 565	151	0	276	17 550	22
Fev	3 062	67 223	1 872	4 427	4 025	80 608	11 235	5 372	214	0	332	17 152	28
Mar	3 121	67 863	1 789	4 472	4 077	81 322	11 331	5 633	214	0	281	17 458	25
Abr	3 114	68 329	1 852	4 589	4 089	81 973	11 770	5 308	241	0	367	17 686	38
Mai	3 152	68 516	1 798	4 388	4 269	82 123	11 346	5 233	233	0	304	17 116	76
Jun	3 159	69 718	1 805	4 158	3 962	82 801	11 159	5 259	236	0	275	16 928	53
Jul	3 227	69 748	1 860	4 306	3 951	83 091	11 689	4 868	200	0	332	17 089	19
Ago	3 168	69 457	1 837	3 782	3 957	82 201	11 307	4 793	182	0	263	16 545	20

	1	2	3	4	5	6=1+...+5	7	8	9	10	11	12=7+...+11	13
	Discount	Loans (except discount) and other assets[1]	Non-performing loans	Securities other than shares	Shares and other equity	Total	Transferable deposits	Notice and time deposits	Certificates of deposit	Repurchase agreements	Other liabilities	Total	Monthly write-off loans
	Assets						Liabilities						Memo items:

(1) Inclui desconto e créditos de cobrança duvidosa até Agosto de 1997. / Up to August 1997 includes discount and non-performing loans.

B.3.5 ACTIVOS E PASSIVOS DAS OUTRAS INSTITUIÇÕES FINANCEIRAS MONETÁRIAS FACE A PARTICULARES

Saldos em fim de mês

ASSETS AND LIABILITIES OF OTHER MONETARY FINANCIAL INSTITUTIONS VIS-À-VIS PRIVATE INDIVIDUALS

End-of-month figures

Fonte / Source: Banco de Portugal

10^6 euros

	Activos					Passivos									Por memória:
	Desconto	Empréstimos (excepto desconto) e outras disponibilidades[1]	Créditos de cobrança duvidosa	Títulos	Total	Depósitos transferíveis	Depósitos com pré-aviso e a prazo	Depósitos de poupança habitação	Depósitos de poupança reformado	Outros depósitos de poupança	Certificados de depósito	Acordos de recompra	Outras responsabilidades	Total	Fluxo mensal de créditos abatidos ao activo
	1	2	3	4	5=1+...+4	6	7	8	9	10	11	12	13	14=6+...+13	15
98 Dez	581	42 131	1 118	0	43 830	17 687	25 945	1 673	8 199	4 517	110	184	127	58 441	24
99 Dez	631	54 168	1 152	0	55 952	20 836	27 792	1 925	8 682	5 610	161	22	130	65 157	14
00 Dez	678	65 889	1 249	0	67 817	21 870	31 397	2 121	8 660	5 901	350	27	190	70 515	25
01 Mar	689	66 735	1 277	0	68 701	20 958	32 522	2 018	8 666	6 002	358	27	135	70 685	14
Abr	647	67 608	1 312	0	69 567	21 328	32 160	1 998	8 656	5 799	311	27	156	70 434	1
Mai	639	68 085	1 311	0	70 034	21 132	31 977	1 974	8 641	5 725	330	27	137	69 942	7
Jun	627	68 942	1 333	0	70 902	21 650	31 775	1 953	8 617	5 811	299	20	172	70 296	8
Jul	551	69 983	1 341	0	71 876	23 034	31 977	1 952	8 627	5 857	279	20	178	71 925	3
Ago	569	70 518	1 361	0	72 448	23 072	32 045	1 958	8 646	5 904	264	20	109	72 018	5
Set	547	70 987	1 430	0	72 963	23 073	31 949	1 958	8 671	5 961	240	20	72	71 945	4
Out	540	71 796	1 491	0	73 827	22 150	31 922	1 967	8 728	6 118	237	8	87	71 218	2
Nov	545	72 284	1 515	0	74 343	23 797	31 943	1 951	8 628	6 064	220	9	56	72 669	3
Dez	559	72 627	1 483	0	74 669	24 319	32 258	2 266	8 818	6 326	202	8	73	74 271	14
02 Jan	542	72 652	1 550	0	74 744	23 902	31 923	2 313	8 909	6 222	213	9	42	73 532	3
Fev	543	73 334	1 605	0	75 483	23 857	31 696	2 297	8 940	6 276	165	21	54	73 306	3
Mar	552	74 439	1 602	0	76 594	23 544	31 497	2 283	8 937	6 250	170	19	47	72 747	3
Abr	541	75 040	1 657	0	77 239	23 464	31 569	2 249	8 919	6 221	188	19	54	72 681	3
Mai	544	75 761	1 647	0	77 953	23 483	31 542	2 241	8 899	6 184	188	19	67	72 623	23
Jun	534	76 099	1 619	0	78 253	24 616	31 712	2 238	8 883	6 152	179	18	16	73 815	24
Jul	546	76 897	1 702	0	79 145	24 929	31 892	2 241	8 900	6 246	180	18	43	74 450	6
Ago	613	77 592	1 734	0	79 939	24 662	32 353	2 247	8 910	6 384	182	18	16	74 773	3

	1	2	3	4	5=1+...+4	6	7	8	9	10	11	12	13	14=6+...+13	15
	Discount	Loans (except deposits) and other assets[1]	Non-performing loans	Securities	Total	Transferable deposits	Notice and time deposits	Housing savings deposits	Pensioners' savings deposits	Other savings deposits	Certificates of deposit	Repurchase agreements	Other liabilities	Total	Monthly write-off loans
	Assets					Liabilities									Memo items:

(1) Inclui desconto e créditos de cobrança duvidosa até Agosto de 1997. / Up to August 1997 includes discount and non-performing loans.

B.3.6 ACTIVOS E PASSIVOS DAS OUTRAS INSTITUIÇÕES FINANCEIRAS MONETÁRIAS FACE A EMIGRANTES

Saldos em fim de mês

ASSETS AND LIABILITIES OF OTHER MONETARY FINANCIAL INSTITUTIONS VIS-À-VIS EMIGRANTS

End-of-month figures

Fonte / Source: Banco de Portugal

10^6 euros

		Activos			Passivos					
		Empréstimos e outras disponibilidades	Créditos de cobrança duvidosa	Total	Depósitos transferíveis	Depósitos com pré-aviso e a prazo	Conta emigrante	Outros depósitos de poupança(1)	Equiparados a depósitos	Total
		1	2	3=1+2	4	5	6	7	8	9=4+...+8
98	Dez	645	15	660	1 008	6 534	5 848	365	17	13 773
99	Dez	787	14	801	1 129	5 921	5 332	311	15	12 708
00	Dez	983	14	996	1 201	6 573	4 684	99	114	12 672
01	Mar	1 176	14	1 189	1 174	6 883	4 597	103	45	12 802
	Abr	1 279	15	1 294	1 347	7 285	4 583	127	61	13 401
	Mai	1 237	15	1 252	1 414	7 264	4 543	230	30	13 482
	Jun	1 256	15	1 272	1 435	7 410	4 577	125	80	13 626
	Jul	1 281	15	1 296	1 482	7 153	4 486	188	146	13 456
	Ago	1 305	15	1 320	1 515	6 872	4 409	229	35	13 060
	Set	1 314	16	1 330	1 378	6 841	4 359	232	40	12 850
	Out	1 300	16	1 316	1 439	6 801	4 402	158	27	12 826
	Nov	1 317	15	1 333	1 340	6 768	4 367	218	44	12 738
	Dez	1 265	16	1 281	1 544	6 373	4 380	217	83	12 598
02	Jan	1 263	18	1 281	1 431	6 498	4 375	239	145	12 689
	Fev	1 290	19	1 309	1 408	6 450	4 349	241	111	12 559
	Mar	1 307	19	1 326	1 405	6 359	4 314	244	116	12 438
	Abr	1 291	20	1 311	1 343	6 205	4 275	247	129	12 200
	Mai	1 334	18	1 352	1 363	6 157	4 190	199	78	11 987
	Jun	1 347	21	1 368	1 427	6 060	4 112	230	33	11 864
	Jul	1 355	20	1 375	1 631	5 990	4 030	239	93	11 983
	Ago	1 368	20	1 387	1 599	5 889	3 830	222	88	11 629

	1	2	3=1+2	4	5	6	7	8	9=4+...+8
	Loans and other assets	Non-performing loans	Total	Transferable deposits	Notice and time deposits	Emigrants' accounts	Other savings deposits(1)	Deposit-like instruments	Total
	Assets			Liabilities					

(1) Inclui a conta poupança emigrante. / Includes emigrants' savings deposits.

B.3.7.1 ACTIVOS DAS OUTRAS INSTITUIÇÕES FINANCEIRAS MONETÁRIAS FACE A NÃO RESIDENTES

Saldos em fim de mês

ASSETS OF OTHER MONETARY FINANCIAL INSTITUTIONS VIS-À-VIS NON-RESIDENTS

End-of-month figures

Fonte / Source: Banco de Portugal

10^6euros

		Instrumento financeiro								Sector institucional(1)							Total
										Instituições financeiras monetárias							
											Outras IFM						
		Numerário(2)	Depósitos transferíveis	Outros depósitos	Empréstimos e outras disponibilidades	Créditos de cobrança duvidosa	Títulos do mercado monetário(3)	Títulos excepto acções(4)	Acções e outras participações	Bancos centrais(2)	Sede e sucursais da própria instituição	Outras	Instituições financeiras não monetárias	Administrações públicas	Sociedades não financeiras	Particulares(5)	
		1	2	3	4	5	6	7	8	9	10	11	12	13	14	15	16=1+...+8= =9+...+15
98	Dez	154	1 021	21 195	15 456	172	0	6 303	2 674	475	5 907	32 227	2 844	1 771	3 318	434	46 975
99	Dez	203	1 516	19 632	17 878	195	0	6 147	2 600	574	5 389	30 716	4 195	1 872	5 003	422	48 170
00	Dez	285	883	24 447	22 568	179	0	5 032	3 458	657	4 618	38 274	6 843	1 254	4 792	413	56 851
01	Mar	128	3 358	21 354	21 953	186	0	4 839	3 558	595	7 451	35 354	4 126	1 185	5 787	878	55 376
	Abr	152	3 208	20 531	20 589	189	0	5 171	2 689	530	6 442	34 333	3 277	1 209	6 147	592	52 530
	Mai	161	3 310	21 669	23 282	201	0	5 337	2 714	555	6 182	38 402	3 242	1 146	6 510	638	56 674
	Jun	168	3 150	22 084	24 197	199	0	5 622	3 019	588	8 000	37 747	3 115	1 472	6 547	971	58 440
	Jul	252	3 305	22 984	26 616	191	0	5 659	3 252	673	8 270	41 214	3 207	1 338	6 817	740	62 259
	Ago	318	870	24 711	23 988	180	0	4 996	3 384	702	8 249	37 789	3 300	710	6 921	777	58 448
	Set	193	743	22 576	24 701	178	0	5 374	3 459	586	8 068	36 293	3 310	971	7 144	850	57 223
	Out	164	794	22 715	26 559	179	0	5 206	3 587	556	7 648	38 489	3 360	974	7 368	808	59 203
	Nov	133	927	22 987	26 633	184	0	5 778	3 604	538	7 646	37 762	5 381	1 108	6 938	873	60 245
	Dez	302	1 952	20 673	27 234	183	0	6 046	3 957	687	7 909	37 123	5 648	1 274	6 794	913	60 347
02	Jan	221	1 032	18 906	28 218	187	0	6 278	3 987	613	7 176	36 106	5 715	1 392	6 912	914	58 829
	Fev	145	1 128	19 508	29 343	171	0	6 245	4 004	509	9 081	35 986	5 145	1 560	7 250	1 012	60 543
	Mar	108	1 729	22 962	27 557	170	0	6 572	3 937	465	9 927	37 152	5 831	1 245	7 415	999	63 034
	Abr	98	1 486	20 626	29 957	166	0	5 556	3 891	453	10 289	36 427	5 563	660	7 385	1 005	61 780
	Mai	85	1 181	23 302	29 173	165	0	5 667	3 898	411	13 418	34 777	5 502	911	7 475	977	63 472
	Jun	71	1 197	22 726	31 774	155	0	5 626	3 957	388	13 233	37 314	5 483	903	7 106	1 079	65 506
	Jul	89	1 808	21 212	33 440	153	0	5 926	3 732	416	12 847	39 332	4 896	1 263	6 411	1 195	66 360
	Ago	93	1 870	21 056	30 761	169	0	6 221	3 745	419	13 339	35 979	4 854	1 612	6 594	1 119	63 915

	1	2	3	4	5	6	7	8	9	10	11	12	13	14	15	16=1+...+8= =9+...+15
	Notes and coins(2)	Transferable deposits	Other deposits	Loans and other assets	Non-performing loans	Money market paper(3)	Securities other than shares(4)	Shares and other equity	Central banks(2)	Departments abroad	Other	Non-monetary financial institutions	General government	Non-financial corporations	Private individuals(5)	Total
										Other MFI						
									Monetary financial institutions							
	Financial instrument								Institutional sector(1)							

(1) Valores estimados até Agosto de 1997. / Estimated figures up to August 1997.
(2) Não inclui notas e moedas denominadas em euros na posse das Outras IFM que são consideradas uma disponibilidade face ao Banco de Portugal./ Does not include, notes and coins denominated in euros held by Other MFI, which are viewed as an asset vis-à-vis the Banco de Portugal.
(3) Inclui unidades de participação de fundos do mercado monetário. / Includes money market funds shares/units.
(4) Inclui acções e outras participações até Agosto de 1997. / Up to August 1997 includes shares and other equity.
(5) Não inclui emigrantes. / Excludes emigrants.

B.3.7.2 PASSIVOS DAS OUTRAS INSTITUIÇÕES FINANCEIRAS MONETÁRIAS FACE A NÃO RESIDENTES[1]

Saldos em fim de mês

LIABILITIES OF OTHER MONETARY FINANCIAL INSTITUTIONS VIS-À-VIS NON-RESIDENTS[1]

End-of-month figures

Fonte / Source: Banco de Portugal

10^6 euros

		Instrumento financeiro					Sector institucional[2]							Total
							Instituições financeiras monetárias							
								Outras IFM						
		Depósitos transferíveis	Outros depósitos	Certificados de depósito	Acordos de recompra	Empréstimos	Bancos centrais	Sede e sucursais da própria instituição	Outras	Instituições financeiras não monetárias	Administrações públicas	Sociedades não financeiras	Particulares[3]	
		1	2	3	4	5	6	7	8	9	10	11	12	13=1+...+5= =6+...+12
98	Dez	4 226	34 307	218	284	9 750	24	8 808	33 249	1 288	5	1 997	3 414	48 785
99	Dez	3 960	43 095	423	377	9 953	108	10 179	39 710	2 119	3	1 973	3 716	57 808
00	Dez	6 037	55 606	29	239	16 714	41	15 866	53 482	2 294	17	2 702	4 221	78 625
01	Mar	7 673	59 839	1	393	17 114	38	21 923	49 543	2 233	34	6 111	5 137	85 020
	Abr	8 069	56 401	26	491	17 926	49	22 153	49 197	2 333	5	4 338	4 839	82 914
	Mai	8 440	62 474	26	433	16 185	48	24 053	51 251	2 403	19	5 196	4 590	87 559
	Jun	7 180	63 583	1	501	17 793	76	26 780	49 807	2 336	18	4 671	5 368	89 057
	Jul	8 277	65 732	1	526	17 372	38	26 851	50 963	2 275	4	6 209	5 567	91 907
	Ago	6 037	65 936	1	461	16 516	43	26 728	48 996	2 592	4	5 704	4 883	88 950
	Set	6 129	63 650	1	376	17 481	34	29 208	46 548	2 237	4	5 028	4 577	87 636
	Out	7 394	61 335	15	482	21 897	44	28 849	50 203	2 716	4	4 681	4 626	91 123
	Nov	6 658	64 184	16	644	22 713	45	30 005	51 856	2 687	4	4 275	5 343	94 215
	Dez	8 029	61 410	2	812	25 416	118	32 547	51 857	2 572	22	3 461	5 090	95 668
02	Jan	4 319	61 275	10	796	26 959	225	32 235	48 319	2 430	23	4 770	5 357	93 359
	Fev	5 705	64 345	7	730	25 207	231	33 731	47 996	2 270	22	5 714	6 029	95 994
	Mar	4 777	66 718	7	984	26 158	219	34 981	46 753	3 045	23	7 205	6 417	98 644
	Abr	4 987	65 503	8	1 011	28 395	116	36 330	46 878	3 480	23	7 157	5 920	99 904
	Mai	4 749	68 857	9	1 047	29 378	59	37 195	47 092	3 488	21	10 045	6 139	104 039
	Jun	5 261	66 646	9	952	31 765	270	38 368	46 937	3 476	20	10 005	5 557	104 632
	Jul	5 430	66 709	2	789	33 370	375	38 032	50 507	3 432	20	8 312	5 625	106 301
	Ago	5 446	64 816	4	724	32 736	267	37 532	48 763	2 886	20	8 858	5 400	103 726

	1	2	3	4	5	6	7	8	9	10	11	12	13=1+...+5= =6+...+12
	Transferable deposits	Other deposits	Certificates of deposit	Repurchase agreements	Loans	Central banks	Departments abroad	Other	Non-monetary financial institutions	General government	Non-financial corporations	Private individuals[3]	Total
							Other MFI						
						Monetary financial institutions							
	Financial instrument					Institutional sector[2]							

(1) Exclui passivos sob a forma de títulos. / Excludes liabilities for securities issued.
(2) Valores estimados até Agosto de 1997. / Estimated figures up to August 1997.
(3) Não inclui emigrantes. / Excludes emigrants.

B.3.8 ACTIVOS E PASSIVOS DAS OUTRAS INSTITUIÇÕES FINANCEIRAS MONETÁRIAS - SECTOR NÃO ESPECIFICADO

Saldos em fim de mês

ASSETS AND LIABILITIES OF OTHER MONETARY FINANCIAL INSTITUTIONS - NON-SPECIFIED SECTOR

End-of-month figures

Fonte / Source: Banco de Portugal

10^6 euros

		Activos	Passivos					
		Imóveis, mobiliário e material	Títulos excepto capital e obrigações subordinadas	Obrigações subordinadas	Unidades de participação de fundos do mercado monetário	Capital e reservas[1]	Outros passivos (líquidos)	Total
		1	2	3	4	5	6	7=2+...+6
98	Dez	3 461	10 588	3 208	.	15 986	-416	29 366
99	Dez	3 391	13 204	3 706	.	20 212	-3 439	33 683
00	Dez	3 242	17 834	4 141	115	22 912	-3 008	41 993
01	Mar	3 315	19 208	4 617	127	23 100	-1 888	45 164
	Abr	3 319	19 108	4 650	133	23 730	-1 777	45 844
	Mai	3 175	19 840	4 656	131	23 656	-1 996	46 287
	Jun	3 160	19 557	5 330	147	24 005	-1 051	47 989
	Jul	3 225	20 004	5 540	155	23 792	-1 063	48 428
	Ago	3 086	19 890	5 539	153	23 202	-612	48 172
	Set	3 546	19 957	5 671	147	23 471	-967	48 280
	Out	3 569	19 956	5 663	151	23 527	-1 426	47 870
	Nov	3 571	20 066	5 593	158	23 484	-1 873	47 428
	Dez	3 618	20 061	5 693	166	24 571	-5 026	45 465
02	Jan	3 338	21 320	5 676	187	25 638	-4 250	48 571
	Fev	3 257	21 146	5 276	187	26 262	-4 227	48 644
	Mar	3 253	21 428	5 269	192	26 270	-3 388	49 770
	Abr	3 254	21 564	5 268	202	25 543	-2 758	49 819
	Mai	3 273	21 537	5 267	203	25 541	-2 831	49 717
	Jun	3 285	21 223	5 429	216	25 775	-2 427	50 216
	Jul	3 266	21 540	5 355	212	25 892	-3 599	49 398
	Ago	3 240	21 403	5 355	335	25 981	-3 376	49 697

	1	2	3	4	5	6	7=2+...+6
	Fixed assets	Securities other than capital and subordinated bonds	Subordinated bonds	Money market funds shares / units	Capital and reserves[1]	Other liabilities (net)	Total
	Assets	Liabilities					

(1) A partir de Dezembro de 1999, a noção de capital e reservas para fins estatísticos inclui provisões para créditos de cobrança duvidosa. / From December 1999 onwards, the capital and reserves definition for statistical purposes includes provisions for non-performing loans.

B.4.1.1 EMPRÉSTIMOS DE OUTRAS INSTITUIÇÕES FINANCEIRAS MONETÁRIAS ÀS INSTITUIÇÕES FINANCEIRAS NÃO MONETÁRIAS [1]

LOANS OF OTHER MONETARY FINANCIAL INSTITUTIONS TO NON-MONETARY FINANCIAL INSTITUTIONS [1]

Por prazo - Saldos em fim de mês

By maturity - End-of-month figures

Fonte / Source: Banco de Portugal

10^6 euros

	Outros intermediários e auxiliares financeiros				Sociedades de seguros e fundos de pensões				Total			
	Até 1 ano	De 1 a 5 anos	A mais de 5 anos	Total	Até 1 ano	De 1 a 5 anos	A mais de 5 anos	Total	Até 1 ano	De 1 a 5 anos	A mais de 5 anos	Total
	1	2	3	4=1+2+3	5	6	7	8=5+6+7	9=1+5	10=2+6	11=3+7	12=4+8=9+10+11
98 Dez	3 762	962	964	5 688	71	104	72	248	3 833	1 067	1 037	5 936
99 Dez	4 988	1 150	2 095	8 233	176	98	72	346	5 164	1 248	2 166	8 578
00 Dez	8 736	1 727	1 815	12 277	162	31	20	212	8 898	1 757	1 835	12 490
01 Mar	10 167	1 939	1 548	13 655	79	31	20	130	10 246	1 970	1 568	13 785
Abr	10 174	1 829	1 586	13 589	96	31	20	147	10 270	1 860	1 606	13 736
Mai	10 517	1 863	1 649	14 030	85	31	20	135	10 602	1 894	1 669	14 165
Jun	10 681	1 829	1 551	14 061	168	31	20	218	10 849	1 859	1 571	14 279
Jul	10 880	1 931	1 553	14 364	76	31	20	127	10 957	1 962	1 573	14 492
Ago	10 852	2 050	1 446	14 348	78	31	20	129	10 930	2 081	1 466	14 477
Set	10 615	2 030	1 549	14 194	86	31	20	136	10 701	2 061	1 568	14 330
Out	10 698	2 217	1 437	14 351	195	31	19	245	10 893	2 248	1 456	14 597
Nov	9 034	2 082	1 454	12 570	76	31	19	126	9 110	2 113	1 473	12 696
Dez	7 790	2 367	1 460	11 617	150	31	19	200	7 940	2 398	1 479	11 817
02 Jan	7 545	2 293	1 453	11 290	106	31	19	156	7 651	2 323	1 472	11 446
Fev	7 372	2 330	1 477	11 179	72	31	19	121	7 444	2 361	1 496	11 300
Mar	7 336	2 181	1 486	11 004	83	31	19	132	7 419	2 212	1 505	11 136
Abr	7 336	2 119	3 203	12 658	74	31	19	124	7 410	2 150	3 222	12 781
Mai	7 331	2 210	3 147	12 688	52	31	18	101	7 382	2 241	3 165	12 788
Jun	7 511	2 120	2 935	12 567	96	31	18	145	7 607	2 151	2 954	12 712
Jul	7 628	2 074	2 911	12 614	83	31	18	132	7 712	2 105	2 929	12 746
Ago	7 745	2 037	2 919	12 701	88	31	18	137	7 833	2 068	2 937	12 838
	1	2	3	4=1+2+3	5	6	7	8=5+6+7	9=1+5	10=2+6	11=3+7	12=4+8=9+10+11
	Up to 1 year	From 1 to 5 years	Over 5 years	Total	Up to 1 year	From 1 to 5 years	Over 5 years	Total	Up to 1 year	From 1 to 5 years	Over 5 years	Total
	Other financial intermediaries and financial auxiliaries				Insurance corporations and pension funds				Total			

(1) Não inclui crédito titulado. / Excludes securities.

B.4.1.2 EMPRÉSTIMOS DE OUTRAS INSTITUIÇÕES FINANCEIRAS MONETÁRIAS ÀS ADMINISTRAÇÕES PÚBLICAS EXCEPTO ADMINISTRAÇÃO CENTRAL [1]

LOANS OF OTHER MONETARY FINANCIAL INSTITUTIONS TO GENERAL GOVERNMENT EXCEPT CENTRAL GOVERNMENT [1]

Por prazo - Saldos em fim de mês

By maturity - End-of-month figures

Fonte / Source: Banco de Portugal

10^6 euros

	Total				Do qual:							
					Administração regional				Administração local			
	Até 1 ano	De 1 a 5 anos	A mais de 5 anos	Total	Até 1 ano	De 1 a 5 anos	A mais de 5 anos	Total	Até 1 ano	De 1 a 5 anos	A mais de 5 anos	Total
	1	2	3	4=1+2+3	5	6	7	8=5+6+7	9	10	11	12=9+10+11
98 Dez	67	138	1 062	1 267	15	2	6	23	50	136	1 052	1 238
99 Dez	141	212	1 236	1 588	16	51	18	84	53	161	1 214	1 428
00 Dez	153	206	1 562	1 921	44	63	18	125	62	143	1 540	1 745
01 Mar	198	215	1 680	2 094	80	64	19	163	64	151	1 658	1 873
Abr	222	202	1 721	2 145	57	65	18	140	66	137	1 699	1 902
Mai	215	203	1 758	2 176	36	65	28	128	71	138	1 727	1 936
Jun	220	202	1 770	2 193	52	66	17	135	74	136	1 750	1 960
Jul	245	204	1 848	2 297	54	67	28	148	80	137	1 817	2 034
Ago	295	174	1 901	2 370	53	32	27	113	90	141	1 870	2 101
Set	304	176	1 972	2 452	64	33	27	124	79	142	1 942	2 163
Out	289	163	2 043	2 495	43	34	29	106	82	129	2 008	2 220
Nov	308	160	2 037	2 506	65	34	28	127	92	126	2 004	2 222
Dez	379	166	2 223	2 768	116	32	33	181	64	133	2 184	2 382
02 Jan	388	140	2 237	2 765	124	9	21	154	65	131	2 211	2 406
Fev	384	138	2 269	2 791	123	9	34	167	72	129	2 229	2 430
Mar	393	140	2 319	2 853	125	9	34	168	78	131	2 279	2 489
Abr	383	140	2 349	2 872	113	5	35	153	79	135	2 309	2 523
Mai	393	79	2 522	2 994	120	5	34	159	84	74	2 482	2 641
Jun	374	89	2 618	3 081	125	5	35	164	62	84	2 578	2 724
Jul	366	92	2 703	3 160	136	6	21	164	65	85	2 676	2 826
Ago	364	92	2 739	3 195	142	6	21	169	63	86	2 712	2 860
	1	2	3	4=1+2+3	5	6	7	8=5+6+7	9	10	11	12=9+10+11
	Up to 1 year	From 1 to 5 years	Over 5 years	Total	Up to 1 year	From 1 to 5 years	Over 5 years	Total	Up to 1 year	From 1 to 5 years	Over 5 years	Total
					Regional Government				Local Government			
	Total				Of which:							

(1) Não inclui crédito titulado. / Excludes securities.

B.4.1.3 EMPRÉSTIMOS DE OUTRAS INSTITUIÇÕES FINANCEIRAS MONETÁRIAS ÀS SOCIEDADES NÃO FINANCEIRAS [1]

Por prazo - Saldos em fim de mês

LOANS OF OTHER MONETARY FINANCIAL INSTITUTIONS TO NON-FINANCIAL CORPORATIONS [1]

By maturity - End-of-month figures

Fonte / Source: Banco de Portugal

10^6 euros

		Até 1 ano	De 1 a 5 anos	A mais de 5 anos	Total	Do qual: Cobrança duvidosa
		1	2	3	4=1+2+3	5
98	Dez	23 761	8 249	7 026	39 036	1 848
99	Dez	29 409	9 926	10 080	49 415	1 595
00	Dez	32 730	16 261	12 354	61 345	1 517
01	Mar	34 956	17 445	12 868	65 269	1 748
	Abr	34 998	17 583	13 094	65 674	1 749
	Mai	35 403	17 832	13 189	66 425	1 682
	Jun	36 185	18 331	13 756	68 272	1 755
	Jul	36 556	18 603	13 401	68 560	1 745
	Ago	36 367	18 951	13 807	69 125	1 739
	Set	36 847	19 111	14 409	70 367	1 774
	Out	36 732	19 007	14 658	70 396	1 742
	Nov	37 079	19 171	14 686	70 936	1 773
	Dez	36 508	19 744	15 177	71 430	1 689
02	Jan	36 603	20 150	15 031	71 784	1 830
	Fev	36 672	20 236	15 249	72 157	1 872
	Mar	36 416	20 558	15 799	72 773	1 789
	Abr	36 616	20 736	15 942	73 295	1 852
	Mai	36 578	20 774	16 114	73 466	1 798
	Jun	37 070	21 094	16 517	74 681	1 805
	Jul	37 090	21 017	16 727	74 835	1 860
	Ago	36 475	21 184	16 802	74 461	1 837

	1	2	3	4=1+2+3	5
	Up to 1 year	From 1 to 5 years	Over 5 years	Total	Non-performing loans
					Of which:

(1) Não inclui crédito titulado. / Excludes securities.

B.4.1.4 EMPRÉSTIMOS DE OUTRAS INSTITUIÇÕES FINANCEIRAS MONETÁRIAS A PARTICULARES [1] [2] (continua)

Por finalidade e prazo - Saldos em fim de mês

LOANS OF OTHER MONETARY FINANCIAL INSTITUTIONS TO PRIVATE INDIVIDUALS [1] [2] (to be continued)

By purpose and maturity - End-of-month figures

Fonte / Source: Banco de Portugal

10^6 euros

		Habitação					Consumo [3]				
		Até 1 ano	De 1 a 5 anos	A mais de 5 anos	Total	do qual: Cobrança duvidosa	Até 1 ano	De 1 a 5 anos	A mais de 5 anos	Total	do qual: Cobrança duvidosa
		1	2	3	4=1+2+3	5	6	7	8	9=6+7+8	10
98	Dez	235	642	31 556	32 433	381	2 391	3 057	743	6 191	271
99	Dez	431	785	40 963	42 180	449	2 414	2 992	1 364	6 770	248
00	Dez	437	1 189	49 108	50 735	544	2 370	3 848	1 959	8 177	298
01	Mar	408	863	50 939	52 210	542	1 345	3 910	2 290	7 545	319
	Abr	390	869	51 801	53 060	560	1 413	3 940	2 371	7 724	284
	Mai	390	873	52 279	53 543	568	1 277	3 823	2 447	7 548	282
	Jun	420	885	52 950	54 255	582	1 305	3 816	2 504	7 625	300
	Jul	388	891	53 709	54 988	576	1 233	3 903	2 577	7 714	302
	Ago	457	893	54 377	55 728	601	1 215	3 869	2 646	7 729	306
	Set	462	899	55 000	56 361	650	1 288	3 818	2 782	7 887	319
	Out	484	908	55 725	57 117	675	1 281	3 782	3 009	8 072	352
	Nov	395	926	56 411	57 732	673	1 301	3 825	2 723	7 849	361
	Dez	396	931	56 038	57 365	675	1 438	3 827	2 808	8 074	347
02	Jan	397	952	56 601	57 950	703	1 246	3 710	2 950	7 905	343
	Fev	387	958	57 203	58 548	725	1 266	3 713	2 982	7 961	357
	Mar	393	947	58 019	59 359	738	1 374	3 751	3 079	8 204	374
	Abr	401	942	58 770	60 113	764	1 379	3 694	3 140	8 213	376
	Mai	397	949	59 550	60 897	774	1 396	3 636	3 102	8 135	371
	Jun	399	922	60 060	61 381	791	1 364	3 465	3 140	7 969	335
	Jul	395	923	60 945	62 264	818	1 363	3 485	3 222	8 070	377
	Ago	360	902	61 783	63 046	859	1 433	3 278	3 148	7 859	372

	1	2	3	4=1+2+3	5	6	7	8	9=6+7+8	10
	Up to 1 year	From 1 to 5 years	Over 5 years	Total	Non-performing loans	Up to 1 year	From 1 to 5 years	Over 5 years	Total	Non-performing loans
					of which:					of which:
	Housing					Consumption[3]				

B.4.1.4 EMPRÉSTIMOS DE OUTRAS INSTITUIÇÕES FINANCEIRAS MONETÁRIAS A PARTICULARES[1] [2] (continuação)

Por finalidade e prazo - Saldos em fim de mês

LOANS OF OTHER MONETARY FINANCIAL INSTITUTIONS TO PRIVATE INDIVIDUALS[1] [2] (continued)

By purpose and maturity - End-of-month figures

Fonte / Source: Banco de Portugal

10^6 euros

	Outros fins[3]					Total				
	Até 1 ano	De 1 a 5 anos	A mais de 5 anos	Total	do qual: Cobrança duvidosa	Até 1 ano	De 1 a 5 anos	A mais de 5 anos	Total	do qual: Cobrança duvidosa
	11	12	13	14=11+12+13	15	16	17	18	19=16+17+18=4+9+14	20=5+10+15
98 Dez	2 850	1 893	1 124	5 866	482	5 476	5 591	33 423	44 490	1 133
99 Dez	3 523	2 563	1 717	7 803	468	6 369	6 340	44 044	56 753	1 166
00 Dez	4 643	3 001	2 257	9 901	422	7 450	8 038	53 324	68 813	1 263
01 Mar	4 884	2 896	2 354	10 134	429	6 638	7 669	55 583	69 890	1 291
Abr	4 884	2 812	2 381	10 077	483	6 687	7 621	56 554	70 861	1 327
Mai	4 877	2 892	2 427	10 196	476	6 545	7 588	57 154	71 287	1 326
Jun	4 884	2 927	2 483	10 293	466	6 608	7 628	57 937	72 173	1 348
Jul	4 903	2 979	2 587	10 469	478	6 525	7 773	58 873	73 171	1 356
Ago	4 764	2 955	2 591	10 311	469	6 436	7 717	59 615	73 768	1 376
Set	4 668	2 875	2 502	10 045	476	6 418	7 591	60 284	74 294	1 445
Out	4 676	2 792	2 487	9 955	479	6 441	7 482	61 220	75 143	1 506
Nov	4 723	2 844	2 528	10 095	495	6 419	7 596	61 661	75 676	1 530
Dez	4 992	2 873	2 647	10 511	477	6 826	7 631	61 493	75 950	1 499
02 Jan	4 699	2 821	2 649	10 170	522	6 342	7 483	62 201	76 025	1 568
Fev	4 652	2 888	2 743	10 283	542	6 305	7 559	62 928	76 792	1 625
Mar	4 637	2 897	2 824	10 358	510	6 403	7 595	63 922	77 920	1 622
Abr	4 539	2 859	2 826	10 224	538	6 318	7 496	64 736	78 550	1 677
Mai	4 578	2 833	2 862	10 273	520	6 371	7 419	65 514	79 304	1 666
Jun	4 587	2 836	2 848	10 271	515	6 350	7 223	66 048	79 621	1 641
Jul	4 560	2 810	2 817	10 187	526	6 318	7 217	66 985	80 521	1 722
Ago	4 445	2 976	3 001	10 422	523	6 239	7 156	67 931	81 327	1 754
	11 Up to 1 year	12 1 to 5 years	13 Over 5 years	14=11+12+13 Total	15 Non-performing loans of which:	16 Up to 1 year	17 1 to 5 years	18 Over 5 years	19=16+17+18=4+9+14 Total	20=5+10+15 Non-performing loans of which:
	Other purposes[3]					Total				

(1) Não inclui crédito titulado. / Excludes securities.
(2) Inclui crédito a emigrantes. / Includes credit to emigrants.
(3) Os empréstimos ao consumo estão incluídos nos outros fins até Setembro de 1997. / Up to September 1997 consumer credit is included in credit to other purposes.

B.4.2.1 EMPRÉSTIMOS DE OUTRAS INSTITUIÇÕES FINANCEIRAS MONETÁRIAS A SOCIEDADES NÃO FINANCEIRAS[1] (continua)

Por ramo de actividade - Saldos em fim de mês

LOANS OF OTHER MONETARY FINANCIAL INSTITUTIONS TO NON-FINANCIAL CORPORATIONS[1] (to be continued)

By branch of activity - End-of-month figures

Fonte / Source: Banco de Portugal

10^6 euros

	Agricultura, produção animal, caça e silvicultura		Pesca		Indústrias extractivas		Indústrias transformadoras		Produção e distribuição de electricidade, gás e água		Construção	
	Total	do qual: Cobrança duvidosa	Total	do qual: Cobrança duvidosa	Total	do qual: Cobrança duvidosa	Total	do qual: Cobrança duvidosa	Total	do qual: Cobrança duvidosa	Total	do qual: Cobrança duvidosa
	1	2	3	4	5	6	7	8	9	10	11	12
98 Dez	585	67	91	8	356	18	9 252	735	1 182	1	6 588	269
99 Dez	746	62	96	19	489	14	10 519	647	1 666	3	8 667	224
00 Dez	797	57	90	16	519	13	12 056	552	2 341	3	12 126	212
01 Mar	734	62	92	19	533	15	12 464	645	1 911	1	12 407	250
Abr	798	66	92	17	525	15	12 815	642	1 890	1	12 530	253
Mai	807	63	91	16	546	15	12 871	614	2 022	6	12 760	255
Jun	825	66	96	16	559	14	12 931	634	2 047	4	13 279	284
Jul	808	64	99	16	553	14	12 992	633	2 044	2	13 458	265
Ago	815	64	97	15	572	13	12 958	637	2 021	3	13 913	275
Set	783	56	97	15	560	14	13 088	642	2 083	4	14 208	274
Out	810	61	96	14	626	14	13 132	665	2 130	1	14 196	264
Nov	809	59	98	14	604	13	13 208	659	2 152	2	14 488	275
Dez	858	56	100	13	645	13	13 248	619	2 082	2	14 504	249
02 Jan	813	64	92	13	674	19	13 350	675	2 103	2	14 576	277
Fev	795	63	94	14	676	17	13 366	671	2 100	8	14 736	289
Mar	801	66	102	14	688	15	13 142	632	2 071	4	14 653	275
Abr	795	65	102	13	691	15	13 171	633	2 042	3	14 787	292
Mai	800	63	106	13	673	16	13 100	607	1 990	4	14 896	287
Jun	817	67	106	15	638	17	13 541	572	2 077	6	14 939	329
Jul	823	68	103	15	684	20	13 750	596	2 021	3	14 942	330
Ago	814	68	109	12	693	17	13 775	572	2 134	3	14 963	328
	1 Total	2 Non-performing loans of which:	3=1+2 Total	4 Non-performing loans of which:	5 Total	6 Non-performing loans of which:	7=5+6 Total	8 Non-performing loans of which:	9 Total	10 Non-performing loans of which:	11=9+10 Total	12 Non-performing loans of which:
	Agriculture, hunting and forestry		Fishing		Mining and quarrying		Manufacturing		Production and distribution of electricity, gas and water		Construction	

B.4.2.1 EMPRÉSTIMOS DE OUTRAS INSTITUIÇÕES FINANCEIRAS MONETÁRIAS A SOCIEDADES NÃO FINANCEIRAS[1] (continuação)

LOANS OF OTHER MONETARY FINANCIAL INSTITUTIONS TO NON-FINANCIAL CORPORATIONS[1] (continued)

Por ramo de actividade - Saldos em fim de mês

By branch of activity - End-of-month figures

Fonte / Source: Banco de Portugal

10^6 euros

		Comércio por grosso e a retalho, reparação de veículos automóveis, motociclos e de bens de uso pessoal e doméstico[2]		Alojamento e restauração (restaurantes e similares)[2]		Transportes, armazenagem e comunicações		Actividades imobiliárias, alugueres e serviços prestados às empresas [3]		Educação, saúde e outras actividades de serviços colectivos, sociais e pessoais [3]		Total	
		Total	do qual: Cobrança duvidosa	Total	do qual: Cobrança duvidosa	Total	do qual: Cobrança duvidosa	Total	do qual: Cobrança duvidosa	Total	do qual: Cobrança duvidosa	Total	do qual: Cobrança duvidosa
		13	14	15	16	17	18	19	20	21	22	23	24
98	Dez	10 079	455	812	43	1 371	37	6 577	136	2 145	79	39 036	1 848
99	Dez	11 287	409	919	33	2 050	34	9 895	98	3 082	55	49 417	1 595
00	Dez	12 478	376	1 213	37	3 241	30	13 344	134	3 139	87	61 345	1 517
01	Mar	13 050	429	1 306	42	3 241	34	16 191	147	3 341	103	65 269	1 748
	Abr	13 071	427	1 318	42	3 095	35	16 120	143	3 420	106	65 674	1 749
	Mai	13 320	398	1 325	41	3 140	32	16 097	138	3 445	103	66 425	1 682
	Jun	13 191	417	1 364	42	3 364	36	16 939	133	3 677	110	68 272	1 756
	Jul	13 003	426	1 367	42	3 327	35	17 295	144	3 614	105	68 561	1 745
	Ago	12 925	442	1 357	38	3 334	33	17 527	122	3 606	98	69 125	1 739
	Set	12 855	439	1 368	39	3 325	36	18 384	147	3 616	108	70 367	1 773
	Out	12 907	401	1 394	40	3 524	36	18 244	129	3 337	116	70 397	1 742
	Nov	12 879	428	1 404	38	3 656	33	18 211	121	3 427	130	70 936	1 773
	Dez	12 717	422	1 488	36	3 596	33	18 637	114	3 555	132	71 430	1 689
02	Jan	12 798	429	1 514	39	3 611	33	18 846	142	3 408	137	71 784	1 830
	Fev	12 957	451	1 550	39	3 608	33	18 879	141	3 396	146	72 157	1 872
	Mar	12 976	421	1 598	41	3 784	32	19 408	129	3 551	160	72 773	1 789
	Abr	12 992	439	1 619	41	3 871	33	19 676	156	3 547	160	73 295	1 852
	Mai	12 868	426	1 644	40	3 857	32	19 844	152	3 687	157	73 466	1 798
	Jun	13 060	395	1 679	50	4 099	31	19 958	162	3 767	160	74 682	1 805
	Jul	12 966	399	1 696	54	4 188	29	19 977	171	3 685	174	74 835	1 859
	Ago	12 690	389	1 674	52	4 050	28	19 930	166	3 629	202	74 462	1 837

	13	14	15	16	17	18	19	20	21	22	23	24
	Total	Non-performing loans of which:	Total	Non-performing loans of which:	Total	Non-performing loans of which:	Total	Non-performing loans of which:	Total	Non-performing loans of which:	Total	Non-performing loans of which:
	Wholesale and retail trade, repair of motor vehicles, motorcycles and personal and household goods [2]		Hotels and catering (restaurants and other) [2]		Transport, storage and communications		Real estate, rental and supply of services to companies [3]		Education, health and other community, social and personal service sctivities [3]		Total	

(1) Não inclui crédito titulado. / Excludes securities.
(2) Alojamento e restauração está incluído no comércio por grosso ... até Junho de 1997. / Up to June 1997 hotels and catering is included in wholesale and retail trade...
(3) Educação, saúde ... está incluída em actividades imobiliárias, alugueres e serviços prestados às empresas, até Junho de 1997. / Up to June 1997 education, health ... is included in real estate, rental and supply of services to companies.

B.4.2.2 EMPRÉSTIMOS DE OUTRAS INSTITUIÇÕES FINANCEIRAS MONETÁRIAS A SOCIEDADES NÃO FINANCEIRAS DA INDÚSTRIA TRANSFORMADORA[1] [2]

LOANS OF OTHER MONETARY FINANCIAL INSTITUTIONS TO NON-FINANCIAL CORPORATIONS OF THE MANUFACTURING INDUSTRY[1] [2]

Por ramo de actividade - Saldos em fim de mês

By branch of activity - End-of-month figures

Fonte / Source: Banco de Portugal

10^6 euros

		Indústrias alimentares, das bebidas e do tabaco	Indústria têxtil	Indústria do couro e de produtos do couro	Indústrias da madeira e da cortiça e suas obras	Indústrias de pasta, de papel e cartão e seus artigos: edição e impressão	Fabricação de coque, produtos petrolíferos refinados e combustível nuclear	Fabricação de produtos químicos e de fibras sintéticas ou artificiais	Fabricação de artigos de borracha e de matérias plásticas	Fabricação de outros produtos minerais não metálicos	Indústrias metalúrgicas de base e de produtos metálicos	Fabricação de máquinas e de equipamentos não especificados	Fabricação de equipamento eléctrico e de óptica	Fabricação de material de transporte	Indústrias transformadoras, não especificadas	Total
		1	2	3	4	5	6	7	8	9	10	11	12	13	14	15=1+...+14
98	Dez	1 775	1 771	406	867	593	115	504	213	618	730	401	429	374	456	9 252
99	Dez	2 036	1 857	406	975	678	218	576	304	786	867	424	434	430	528	10 519
00	Dez	2 214	2 071	439	1 034	746	153	621	346	1 323	972	471	502	513	649	12 056
01	Mar	2 475	2 066	467	1 114	728	116	676	370	1 321	1 007	481	486	552	605	12 464
	Abr	2 498	2 093	462	1 173	908	122	698	371	1 332	1 009	485	468	582	613	12 815
	Mai	2 472	2 132	468	1 150	943	127	701	392	1 336	1 014	496	477	548	616	12 871
	Jun	2 489	2 162	479	1 120	820	160	730	402	1 331	1 052	511	491	560	625	12 931
	Jul	2 489	2 143	479	1 159	820	122	753	391	1 368	1 074	520	500	559	615	12 992
	Ago	2 451	2 140	465	1 183	862	75	752	392	1 379	1 077	514	483	574	612	12 958
	Set	2 439	2 156	459	1 266	859	97	756	402	1 350	1 093	531	486	579	615	13 088
	Out	2 503	2 192	450	1 193	795	122	776	417	1 377	1 083	561	480	568	615	13 132
	Nov	2 563	2 182	463	1 145	787	121	761	421	1 381	1 108	565	496	588	626	13 208
	Dez	2 524	2 216	445	1 155	824	137	733	424	1 421	1 113	584	487	569	617	13 248
02	Jan	2 659	2 216	456	1 181	708	192	695	437	1 451	1 113	576	489	569	609	13 350
	Fev	2 681	2 203	459	1 179	698	178	697	439	1 466	1 112	595	467	583	611	13 366
	Mar	2 577	2 203	452	1 143	672	132	701	428	1 469	1 104	600	463	576	621	13 142
	Abr	2 459	2 213	450	1 184	698	141	706	426	1 535	1 101	597	452	584	625	13 171
	Mai	2 520	2 177	438	1 191	669	131	738	426	1 504	1 125	584	447	535	616	13 100
	Jun	2 636	2 142	432	1 214	912	234	713	437	1 505	1 126	589	476	508	617	13 541
	Jul	2 653	2 182	441	1 238	952	223	721	441	1 540	1 180	596	451	517	614	13 750
	Ago	2 671	2 171	429	1 220	1 057	210	740	440	1 503	1 164	589	439	532	611	13 775

	1	2	3	4	5	6	7	8	9	10	11	12	13	14	15=1+...+14
	Food, beverages and tobacco	Textiles	Manufacture of leather and leather products	Wood and cork industries and articles thereof	Polp, paper, and paperboard industries and articles thereof; publishing and printing	Manufacture of coke, refined oil products and nuclear fuel	Manufacture of chemical and man-made fibres	Manufacture of rubber articles and plastic materials	Manufacture of other non-metalic mineral products	Base metal industries and manufacture of metal products	Manufacture of machinery and equipment, non elsewhere classified	Manufacture of electrical and optical equipment	Manufacture of transport material	Manufacturing industries, non elsewhere classified	Total

(1) Não inclui crédito titulado. / Excludes securities.
(2) Até Junho de 1997 a coluna (3) está incluída na coluna (2), as colunas (6) e (8) estão incluídas na coluna (7) e a parte "Indústria de produtos metálicos" da coluna (10) e as colunas (12) e (13) estão incluídas na coluna (11). / Up to June 1997 column (3) is included in column (2), columns (6) and (8) are included in column (7) and the "Manufacture of metal products" in column (10) and columns (12) and (13) are included in column (11).

B.4.2.3 PAPEL COMERCIAL EM CARTEIRA DE OUTRAS INSTITUIÇÕES FINANCEIRAS MONETÁRIAS, EMITIDO POR SOCIEDADES NÃO FINANCEIRAS[1]

COMMERCIAL PAPER ISSUED BY NON-FINANCIAL CORPORATIONS HELD IN THE PORTFOLIO OF OTHER MONETARY FINANCIAL INSTITUTIONS[1]

Por ramo de actividade - Saldos em fim de mês

By branch of activity - End-of-month figures

Fonte / Source: Banco de Portugal

10^6 euros

		Agricultura, produção animal, caça e silvicultura	Pesca	Indústrias extractivas	Indústrias transforma-doras	Produção e distribuição de electricidade, gás e água	Construção	Comércio por grosso e a retalho; rep.de veículos automóveis, motociclos e de bens de uso pessoal e doméstico	Alojamento e restauração (restaurantes e similares)	Transportes, armazenagem e comunicações	Actividades imobiliárias, alugueres e serviços prestados às empresas	Educação, saúde e outras actividades de serviços colectivos, sociais e pessoais	Total
		1	2	3	4	5	6	7	8	9	10	11	12=1+...+11
98	Dez	1	0	10	307	54	155	149	7	50	152	39	924
99	Dez	1	0	5	355	65	58	206	5	284	292	95	1 367
00	Dez	1	0	4	856	326	99	189	5	294	596	171	2 541
01	Mar	1	0	1	1 325	343	98	197	5	105	493	155	2 723
	Abr	1	0	2	1 186	230	100	191	5	111	550	82	2 458
	Mai	1	0	2	1 075	272	131	182	5	146	964	68	2 846
	Jun	1	0	5	933	256	108	111	3	93	1 182	72	2 765
	Jul	1	0	9	844	270	116	166	4	135	1 093	33	2 673
	Ago	1	0	9	793	265	125	171	3	99	1 071	41	2 578
	Set	1	0	7	772	260	134	172	2	220	1 154	62	2 784
	Out	1	0	7	769	251	131	140	2	202	960	28	2 490
	Nov	1	0	11	794	262	142	163	5	194	911	11	2 495
	Dez	1	0	16	920	284	116	115	4	143	1 125	64	2 787
02	Jan	0	0	19	1 104	340	124	126	4	141	950	43	2 851
	Fev	0	0	19	893	289	115	114	4	88	960	50	2 533
	Mar	0	0	19	962	298	120	146	5	77	905	36	2 569
	Abr	0	0	19	1 058	303	161	132	3	96	890	35	2 697
	Mai	0	0	14	970	317	126	141	3	108	748	36	2 462
	Jun	0	0	19	798	427	109	140	1	87	780	49	2 409
	Jul	0	0	18	700	310	111	156	1	92	1 193	45	2 625
	Ago	0	0	15	405	289	116	149	1	110	969	59	2 114

	1	2	3	4	5	6	7	8	9	10	11	12=1+...+11
	Agriculture, hunting and forestry	Fishing	Mining and quarrying	Manufacturing	Production and distribution of electricity, gas and water	Construction	Wholesale and retail trade; repair of motor vehicles, motorcycles and personal and household goods	Hotels and catering (restaurants and other)	Transport, storage and commu-nications	Real estate, rental and supply of services to companies	Education, health and other community, social and personal service activities	Total

(1) Séries estimadas até Agosto de 1997. / Estimated series up to August 1997.

B.4.3 ACTIVOS EM MOEDA ESTRANGEIRA[1] DE OUTRAS INSTITUIÇÕES FINANCEIRAS MONETÁRIAS FACE AO SECTOR NÃO MONETÁRIO

ASSETS DENOMINATED IN FOREIGN CURRENCY[1] OF OTHER MONETARY FINANCIAL INSTITUTIONS VIS-À-VIS NON-MONETARY SECTOR

Por sector institucional - Saldos em fim de mês

By institutional sector - End-of-month figures

Fonte / Source: Banco de Portugal

10^6 euros

		Sector institucional						Total
		Instituições financeiras não monetárias	Administrações públicas	Sociedades não financeiras			Particulares[2]	
				Empréstimos	Títulos excepto acções	Total		
		1	2	3	4	5=3+4	6	7=1+2+5+6
98	Dez	861	259	3 940	70	4 009	264	5 393
99	Dez	387	62	3 370	4	3 374	263	4 087
00	Dez	295	68	2 880	18	2 897	229	3 490
01	Mar	266	68	2 839	22	2 861	229	3 424
	Abr	252	74	2 858	22	2 880	218	3 424
	Mai	281	71	2 990	21	3 011	222	3 585
	Jun	261	71	2 957	21	2 977	226	3 535
	Jul	757	69	2 859	10	2 868	233	3 927
	Ago	759	66	2 789	9	2 798	230	3 852
	Set	876	66	2 691	11	2 701	227	3 870
	Out	870	66	2 258	13	2 271	210	3 418
	Nov	883	67	2 169	13	2 182	198	3 330
	Dez	916	68	2 081	13	2 094	189	3 266
02	Jan	957	69	2 084	9	2 093	187	3 306
	Fev	803	69	2 112	9	2 121	183	3 176
	Mar	859	69	2 018	10	2 028	178	3 134
	Abr	798	67	1 985	15	1 999	198	3 063
	Mai	774	64	1 880	14	1 895	218	2 951
	Jun	866	62	1 861	11	1 872	159	2 960
	Jul	880	64	1 832	7	1 839	165	2 947
	Ago	864	61	1 796	7	1 803	155	2 883

	1	2	3	4	5=3+4	6	7=1+2+5+6
	Non-monetary financial institutions	General government	Credits	Securities other than shares	Total	Private individuals[2]	Total
			Non-financial corporations				
	Institutional sector						

(1) Até Janeiro de 2002 corresponde a moedas que não escudos e euros, a partir desta data, reflecte os saldos denominados em moedas que não euros./ Up to January 2002 corresponds to currencies other than escudos or euros, afterwards reflects balance denominated in currencies other than euros.
(2) Inclui emigrantes. / Includes emigrants.

B.4.4 EMPRÉSTIMOS DE OUTRAS INSTITUIÇÕES FINANCEIRAS MONETÁRIAS A SOCIEDADES NÃO FINANCEIRAS E PARTICULARES [1] [2]

LOANS OF OTHER MONETARY FINANCIAL INSTITUTIONS TO NON-FINANCIAL CORPORATIONS AND TO PRIVATE INDIVIDUALS [1] [2]

Por distrito / região autónoma - Saldos em fim de ano

By administrative region - End-of-year figures

Fonte / Source: Banco de Portugal

10^6 euros

		Aveiro 1	Beja 2	Braga 3	Bragança 4	Castelo Branco 5	Coimbra 6	Évora 7	Faro 8	Guarda 9	Leiria 10	Lisboa 11	Portalegre 12
97	Dez	2 811	435	2 931	331	601	1 507	655	1 701	414	1 932	29 847	386
98	Dez	3 722	609	3 933	409	776	2 092	847	2 116	511	2 573	36 804	499
99	Dez	4 684	726	5 389	492	951	2 553	975	2 594	600	3 139	47 754	608
00	Dez	5 863	840	5 797	619	1 310	3 140	1 205	3 195	770	3 899	58 319	745
01	Dez	6 966	997	7 152	683	1 446	3 726	1 415	3 905	896	4 577	62 052	803

		Porto	Santarém	Setúbal	Viana do Castelo	Vila Real	Viseu	Açores	do qual / of which: *Off-shore*	Madeira	do qual / of which: *Off-shore*	Total
97	Dez	11 763	1 714	4 305	610	627	1 025	836	1	1 181	158	65 612
98	Dez	15 625	2 173	5 463	731	778	1 326	1 039	12	1 499	305	83 526
99	Dez	19 652	2 577	6 878	938	916	1 668	1 175	13	1 899	427	106 168
00	Dez	24 650	3 103	7 895	1 199	1 128	2 020	1 543	2	2 917	384	130 157
01	Dez	29 234	3 786	9 039	1 369	1 263	2 410	1 799	1	3 862	665	147 380

(1) Não inclui crédito titulado. / Excludes securities.
(2) Inclui emigrantes. / Includes emigrants.

B.5.1.1 DEPÓSITOS E EQUIPARADOS DE OUTROS INTERMEDIÁRIOS FINANCEIROS E AUXILIARES FINANCEIROS EM OUTRAS INSTITUIÇÕES FINANCEIRAS MONETÁRIAS

Saldos em fim de mês

DEPOSITS AND DEPOSIT-LIKE INSTRUMENTS OF OTHER FINANCIAL INTERMEDIARIES AND FINANCIAL AUXILIARIES WITH OTHER MONETARY FINANCIAL INSTITUTIONS

End-of-month figures

Fonte / Source: Banco de Portugal

10^6 euros

		Depósitos transferíveis	Depósitos com pré-aviso	Depósitos a prazo e equiparados a depósitos								Total
				À vista	Até 30 dias	De 31 a 90 dias	De 91 a 180 dias	De 181 dias a 1 ano	De 1 a 2 anos	A mais de 2 anos	Total	
		1	2	3	4	5	6	7	8	9	10=3+...+9	11=1+2+10
98	Dez	2 348	0	15	980	430	229	124	115	1 290	3 182	5 530
99	Dez	3 049	0	128	713	442	555	574	152	1 300	3 863	6 912
00	Dez	2 668	0	184	678	417	112	439	6	1 280	3 116	5 784
01	Mar	2 846	0	120	659	368	144	300	4	1 279	2 874	5 721
	Abr	2 499	0	194	658	261	146	142	4	1 281	2 687	5 186
	Mai	2 820	0	167	356	324	124	182	1	1 276	2 428	5 249
	Jun	3 117	0	199	359	357	159	128	1	1 271	2 474	5 590
	Jul	3 494	0	458	194	420	205	139	1	1 270	2 686	6 181
	Ago	3 077	0	122	679	421	202	165	1	1 270	2 860	5 936
	Set	3 703	0	166	691	319	144	153	9	1 438	2 920	6 623
	Out	3 233	0	65	1 156	335	185	151	6	1 438	3 335	6 568
	Nov	3 396	0	107	913	301	220	204	1	1 443	3 189	6 585
	Dez	2 619	0	97	844	483	197	239	35	1 457	3 351	5 969
02	Jan	3 209	0	277	601	433	249	309	0	1 451	3 320	6 529
	Fev	3 520	0	243	493	367	248	320	25	1 450	3 147	6 667
	Mar	3 017	0	14	728	512	301	405	25	1 435	3 422	6 439
	Abr	3 162	0	16	433	335	344	409	25	1 437	2 999	6 160
	Mai	2 987	0	13	464	339	366	377	25	1 442	3 025	6 012
	Jun	3 182	0	12	691	360	313	345	45	1 445	3 211	6 393
	Jul	3 170	0	10	767	566	304	358	45	1 446	3 497	6 667
	Ago	3 116	0	10	594	595	282	276	45	1 442	3 243	6 359

	1	2	3	4	5	6	7	8	9	10=3+...+9	11=1+2+10
	Transferable deposits	Notice deposits	Sight	Up to 30 days	From 31 to 90 days	From 91 to 180 days	From 181 days to 1 year	From 1 to 2 years	Over 2 years	Total	Total
			Time deposits and deposit-like instruments								

B.5.1.2 DEPÓSITOS E EQUIPARADOS DE SOCIEDADES DE SEGUROS E FUNDOS DE PENSÕES EM OUTRAS INSTITUIÇÕES FINANCEIRAS MONETÁRIAS

Saldos em fim de mês

DEPOSITS AND DEPOSIT-LIKE INSTRUMENTS OF INSURANCE CORPORATIONS AND PENSION FUNDS WITH OTHER MONETARY FINANCIAL INSTITUTIONS

End-of-month figures

Fonte / Source: Banco de Portugal

10^6 euros

		Depósitos transferíveis	Depósitos com pré-aviso	Depósitos a prazo e equiparados a depósitos								Total
				À vista	Até 30 dias	De 31 a 90 dias	De 91 a 180 dias	De 181 dias a 1 ano	De 1 a 2 anos	A mais de 2 anos	Total	
		1	2	3	4	5	6	7	8	9	10=3+...+9	11=1+2+10
98	Dez	712	0	0	489	232	58	596	1	2	1 378	2 091
99	Dez	1 131	0	0	1 014	284	111	181	4	22	1 616	2 747
00	Dez	1 742	0	0	1 027	587	656	19	0	10	2 298	4 039
01	Mar	1 142	0	0	809	1 185	19	57	0	3	2 073	3 215
	Abr	1 008	0	0	755	1 266	21	57	0	11	2 110	3 118
	Mai	1 904	0	1	817	252	20	56	0	3	1 149	3 053
	Jun	1 027	0	0	870	216	39	56	0	3	1 184	2 211
	Jul	1 200	0	2	933	441	50	31	0	3	1 460	2 659
	Ago	1 631	0	0	1 007	326	70	34	0	3	1 440	3 071
	Set	1 618	0	0	1 256	137	74	30	0	3	1 500	3 118
	Out	2 127	0	0	1 102	172	121	30	0	3	1 428	3 556
	Nov	1 773	0	0	858	257	84	30	0	3	1 233	3 006
	Dez	2 266	0	0	1 603	402	83	32	0	3	2 123	4 389
02	Jan	2 440	0	10	1 072	264	4	12	0	3	1 365	3 805
	Fev	2 045	0	4	1 009	375	4	12	0	0	1 404	3 449
	Mar	2 062	0	0	1 011	449	7	7	0	0	1 474	3 536
	Abr	1 710	0	0	1 250	479	9	7	0	2	1 748	3 459
	Mai	1 867	0	0	409	402	14	7	0	0	833	2 700
	Jun	2 604	0	0	383	102	35	21	0	0	541	3 146
	Jul	2 231	0	6	709	821	25	27	0	0	1 588	3 819
	Ago	2 158	0	0	857	544	75	25	0	0	1 501	3 659

	1	2	3	4	5	6	7	8	9	10=3+...+9	11=1+2+10
	Transferable deposits	Notice deposits	Sight	Up to 30 days	From 31 to 90 days	From 91 to 180 days	From 181 days to 1 year	From 1 to 2 years	Over 2 years	Total	Total
			Time deposits and deposit-like instruments								

B.5.1.3 DEPÓSITOS E EQUIPARADOS DA ADMINISTRAÇÃO CENTRAL EM OUTRAS INSTITUIÇÕES FINANCEIRAS MONETÁRIAS

Saldos em fim de mês

DEPOSITS AND DEPOSIT-LIKE INSTRUMENTS OF CENTRAL GOVERNMENT WITH OTHER MONETARY FINANCIAL INSTITUTIONS

End-of-month figures

Fonte / Source: Banco de Portugal

10^6 euros

		Depósitos transferíveis	Depósitos com pré-aviso	Depósitos a prazo e equiparados a depósitos					Total
				À vista	Até 1 ano	De 1 a 2 anos	A mais de 2 anos	Total	
		1	2	3	4	5	6	7=3+...+6	8=1+2+7
98	Dez	2 618	0	29	883	7	51	970	3 588
99	Dez	3 881	0	25	1 045	47	76	1 194	5 075
00	Dez	3 093	0	18	3 231	1	72	3 322	6 415
01	Mar	2 624	0	19	1 251	1	72	1 343	3 967
	Abr	2 523	0	17	1 138	1	72	1 229	3 752
	Mai	2 694	0	294	727	3	72	1 096	3 790
	Jun	3 346	0	17	992	3	47	1 059	4 405
	Jul	3 272	0	16	652	3	45	716	3 988
	Ago	3 462	0	15	662	3	45	725	4 186
	Set	3 719	0	18	550	3	45	617	4 336
	Out	2 898	0	68	828	3	45	945	3 843
	Nov	2 620	0	259	666	3	40	969	3 589
	Dez	3 207	0	117	903	6	40	1 066	4 272
02	Jan	2 830	0	108	451	1	41	600	3 430
	Fev	2 296	0	87	1 539	1	41	1 668	3 964
	Mar	2 430	0	79	470	1	41	591	3 020
	Abr	2 556	0	82	575	2	0	660	3 216
	Mai	2 663	0	79	676	3	0	758	3 421
	Jun	2 683	0	77	717	3	0	798	3 481
	Jul	2 936	0	289	518	3	0	811	3 747
	Ago	2 957	0	76	703	3	0	782	3 739

	1	2	3	4	5	6	7=3+...+6	8=1+2+7
	Transferable deposits	Notice deposits	Sight	Up to 1 year	From 1 to 2 years	Over 2 years	Total	Total
			Time deposits and deposit-like instruments					

B.5.1.4 DEPÓSITOS E EQUIPARADOS DAS ADMINISTRAÇÕES PÚBLICAS EXCEPTO ADMINISTRAÇÃO CENTRAL EM OUTRAS INSTITUIÇÕES FINANCEIRAS MONETÁRIAS

Saldos em fim de mês

DEPOSITS AND DEPOSIT-LIKE INSTRUMENTS OF GENERAL GOVERNMENT EXCEPT CENTRAL GOVERNMENT WITH OTHER MONETARY FINANCIAL INSTITUTIONS

End-of-month figures

Fonte / Source: Banco de Portugal

10^6 euros

		Depósitos transferíveis	Depósitos com pré-aviso	Depósitos a prazo e equiparados a depósitos					Total
				À vista	Até 1 ano	De 1 a 2 anos	A mais de 2 anos	Total	
		1	2	3	4	5	6	7=3+...+6	8=1+2+7
98	Dez	1 177	0	0	1 050	2	40	1 093	2 269
99	Dez	1 082	0	0	435	5	40	480	1 561
00	Dez	1 204	0	0	526	4	20	550	1 755
01	Mar	1 257	0	0	1 578	4	20	1 601	2 859
	Abr	1 453	0	0	1 537	4	20	1 561	3 013
	Mai	1 482	0	15	1 555	3	20	1 594	3 076
	Jun	1 534	0	0	1 016	4	20	1 039	2 574
	Jul	1 522	0	0	612	3	20	635	2 157
	Ago	1 564	0	0	1 031	3	20	1 055	2 619
	Set	2 048	0	6	826	6	0	838	2 886
	Out	1 942	0	12	828	6	0	846	2 788
	Nov	2 103	0	23	525	6	0	555	2 657
	Dez	1 531	0	42	472	5	0	518	2 050
02	Jan	2 788	0	3	170	5	0	179	2 967
	Fev	2 430	0	4	340	6	0	350	2 781
	Mar	1 827	0	4	644	6	0	654	2 480
	Abr	1 755	0	4	555	5	0	565	2 320
	Mai	2 094	0	3	718	7	0	728	2 822
	Jun	2 059	0	3	686	7	0	696	2 755
	Jul	2 031	0	3	343	7	0	353	2 383
	Ago	2 263	0	3	528	8	0	539	2 801

	1	2	3	4	5	6	7=3+...+6	8=1+2+7
	Transferable deposits	Notice deposits	Sight	Up to 1 year	From 1 to 2 years	Over 2 years	Total	Total
			Time deposits and deposit-like instruments					

B.5.1.5 DEPÓSITOS E EQUIPARADOS DE SOCIEDADES NÃO FINANCEIRAS EM OUTRAS INSTITUIÇÕES FINANCEIRAS MONETÁRIAS

DEPOSITS AND DEPOSIT-LIKE INSTRUMENTS OF NON-FINANCIAL CORPORATIONS WITH OTHER MONETARY FINANCIAL INSTITUTIONS

Saldos em fim de mês

End-of-month figures

Fonte / Source: Banco de Portugal

10^6 euros

		Depósitos transferíveis	Depósitos com pré-aviso	Depósitos a prazo e equiparados a depósitos								Total
				À vista	Até 30 dias	De 31 a 90 dias	De 91 a 180 dias	De 181dias a 1ano	De 1 a 2 anos	A mais de 2 anos	Total	
		1	2	3	4	5	6	7	8	9	10=3+...+9	11=1+2+10
98	Dez	9 825	1	478	1 948	1 167	532	977	71	14	5 186	15 012
99	Dez	11 183	1	1 041	1 266	1 227	679	1 007	302	1 403	6 925	18 108
00	Dez	12 727	0	260	2 210	1 434	598	992	119	574	6 187	18 913
01	Mar	10 736	0	219	3 003	1 484	614	1 209	106	315	6 950	17 686
	Abr	10 977	0	259	2 301	1 937	670	1 176	118	315	6 776	17 753
	Mai	11 141	0	306	2 261	2 136	718	1 256	116	315	7 108	18 249
	Jun	11 221	0	206	1 991	1 591	726	1 322	113	314	6 263	17 484
	Jul	11 157	0	246	2 088	1 679	695	1 199	93	309	6 309	17 466
	Ago	10 832	0	187	2 723	1 316	752	1 193	94	305	6 571	17 402
	Set	11 607	0	250	2 597	1 386	803	1 167	85	309	6 597	18 204
	Out	11 258	0	287	2 179	1 546	777	1 041	80	448	6 358	17 616
	Nov	11 124	0	259	2 247	1 499	762	1 047	82	452	6 347	17 472
	Dez	13 745	0	275	1 913	1 218	978	1 004	94	451	5 933	19 678
02	Jan	11 558	0	200	1 924	1 369	960	997	90	451	5 992	17 550
	Fev	11 235	0	246	2 162	1 058	1 022	898	85	445	5 917	17 152
	Mar	11 331	0	200	1 976	1 383	1 100	906	110	454	6 128	17 458
	Abr	11 770	0	295	1 688	1 248	1 168	974	95	449	5 916	17 686
	Mai	11 346	0	243	1 643	1 213	1 129	986	100	456	5 770	17 116
	Jun	11 159	0	204	1 879	1 129	995	1 013	95	454	5 769	16 928
	Jul	11 689	0	263	1 575	1 292	702	1 015	98	455	5 401	17 089
	Ago	11 307	0	201	1 509	1 228	722	1 023	99	456	5 238	16 545

	1	2	3	4	5	6	7	8	9	10=3+...+9	11=1+2+10
	Transferable deposits	Notice deposits	Sight	Up to 31 days	From 31 to 90 days	From 91 to 180 days	From 181 days to 1 year	From 1 to 2 years	Over 2 years	Total	Total
			Time deposits and deposit-like instruments								

B.5.1.6 DEPÓSITOS E EQUIPARADOS DE PARTICULARES EM OUTRAS INSTITUIÇÕES FINANCEIRAS MONETÁRIAS

DEPOSITS AND DEPOSIT-LIKE INSTRUMENTS OF PRIVATE INDIVIDUALS WITH OTHER MONETARY FINANCIAL INSTITUTIONS

Saldos em fim de mês

End-of-month figures

Fonte / Source: Banco de Portugal

10^6 euros

		Depósitos transferíveis	Depósitos com pré-aviso	Depósitos a prazo de poupança e equiparados a depósitos								Total
				À vista	Até 30 dias	De 31 a 90 dias	De 91 a 180 dias	De 181 dias a 1 ano	De 1 a 2 anos	A mais de 2 anos	Total	
		1	2	3	4	5	6	7	8	9	10=3+...+9	11=1+2+10
98	Dez	17 687	6	121	2 869	4 139	3 591	25 906	3 551	571	40 748	58 441
99	Dez	20 836	6	100	3 465	3 725	4 385	27 993	3 815	833	44 315	65 157
00	Dez	21 870	0	178	3 420	3 856	4 548	31 675	3 749	1 220	48 645	70 515
01	Mar	20 958	0	153	3 672	4 294	4 723	31 897	3 759	1 230	49 727	70 685
	Abr	21 328	0	144	3 608	3 915	4 866	31 759	3 638	1 175	49 106	70 434
	Mai	21 132	0	134	3 386	3 692	4 966	31 848	3 606	1 178	48 811	69 942
	Jun	21 650	0	165	3 483	3 716	5 070	31 510	3 555	1 147	48 646	70 296
	Jul	23 034	0	172	3 484	3 772	5 072	31 716	3 580	1 095	48 891	71 925
	Ago	23 072	0	103	3 458	3 777	5 171	31 730	3 608	1 099	48 946	72 018
	Set	23 073	0	66	3 427	3 556	4 915	32 442	3 324	1 142	48 872	71 945
	Out	22 150	0	81	3 674	3 645	5 230	31 847	3 411	1 178	49 068	71 218
	Nov	23 797	0	49	3 432	3 708	5 433	31 925	3 218	1 108	48 872	72 669
	Dez	24 319	0	74	3 348	4 350	5 139	32 334	3 585	1 123	49 952	74 271
02	Jan	23 902	0	43	3 485	4 483	4 764	32 204	3 534	1 118	49 630	73 532
	Fev	23 857	0	56	3 439	4 557	4 499	32 289	3 471	1 138	49 449	73 306
	Mar	23 544	0	50	3 549	4 181	4 928	31 900	3 442	1 152	49 202	72 747
	Abr	23 464	0	50	3 537	3 794	5 194	32 013	3 395	1 233	49 217	72 681
	Mai	23 483	0	66	3 396	3 565	5 319	32 072	3 362	1 360	49 140	72 623
	Jun	24 616	0	14	3 430	3 575	5 258	32 205	3 300	1 416	49 198	73 815
	Jul	24 929	0	47	3 253	3 662	5 381	32 351	3 324	1 504	49 521	74 450
	Ago	24 662	0	20	3 545	3 688	5 380	32 548	3 401	1 530	50 111	74 773

	1	2	3	4	5	6	7	8	9	10=3+...+9	11=1+2+10
	Transferable deposits	Notice deposits	Sight	Up to 30 days	From 31 to 90 days	From 91 to 180 days	From 181 days to 1 year	From 1 to 2 years	Over 2 years	Total	Total
			Time and savings deposits and deposit-like instruments								

B.5.1.7 DEPÓSITOS E EQUIPARADOS DE EMIGRANTES EM OUTRAS INSTITUIÇÕES FINANCEIRAS MONETÁRIAS

Saldos em fim de mês

DEPOSITS AND DEPOSIT-LIKE INSTRUMENTS OF EMIGRANTS WITH OTHER MONETARY FINANCIAL INSTITUTIONS

End-of-month figures

Fonte / Source: Banco de Portugal

10^6 euros

		Depósitos transferíveis	Depósitos com pré-aviso	Depósitos a prazo de poupança e equiparados a depósitos								Total
				À vista	Até 30 dias	De 31 a 90 dias	De 91 a 180 dias	De 181 dias a 1 ano	De 1 a 2 anos	A mais de 2 anos	Total	
		1	2	3	4	5	6	7	8	9	10=3+...+9	11=1+2+10
98	Dez	1 008	0	14	283	569	795	7 667	3 346	91	12 765	13 773
99	Dez	1 129	0	8	201	494	665	7 052	2 856	304	11 579	12 708
00	Dez	1 201	0	107	164	510	710	7 420	2 081	478	11 470	12 672
01	Mar	1 174	0	36	218	602	745	7 526	2 018	483	11 627	12 802
	Abr	1 347	0	52	248	597	799	7 776	2 067	517	12 054	13 401
	Mai	1 414	0	19	205	616	809	7 873	2 046	500	12 067	13 482
	Jun	1 435	0	71	212	606	803	7 993	2 022	485	12 191	13 626
	Jul	1 482	0	139	223	574	798	7 795	1 974	470	11 974	13 456
	Ago	1 515	0	28	253	617	844	7 557	1 853	392	11 544	13 060
	Set	1 378	0	33	248	596	783	7 504	1 939	370	11 472	12 850
	Out	1 439	0	22	232	832	844	7 433	1 645	379	11 388	12 826
	Nov	1 340	0	40	350	839	885	7 297	1 644	342	11 398	12 738
	Dez	1 544	0	79	319	793	767	7 231	1 521	344	11 054	12 598
02	Jan	1 431	0	141	359	861	838	7 205	1 512	342	11 258	12 689
	Fev	1 408	0	107	355	852	819	7 165	1 498	355	11 150	12 559
	Mar	1 405	0	112	356	798	818	7 127	1 478	343	11 033	12 438
	Abr	1 343	0	125	297	778	867	6 994	1 442	354	10 857	12 200
	Mai	1 363	0	75	268	722	826	6 929	1 437	368	10 624	11 987
	Jun	1 427	0	30	282	695	788	6 855	1 408	378	10 437	11 864
	Jul	1 631	0	90	263	692	788	6 718	1 369	432	10 352	11 983
	Ago	1 599	0	85	281	691	745	6 516	1 322	391	10 030	11 629

	1	2	3	4	5	6	7	8	9	10=3+...+9	11=1+2+10
	Transferable deposits	Notice deposits	Sight	Up to 30 days	From 31 to 90 days	From 91 to 180 days	From 181 days to 1 year	From 1 to 2 years	Over 2 years	Total	Total
			Time and savings deposits and deposit-like instruments								

.

B.5.2 DEPÓSITOS E EQUIPARADOS EM MOEDA ESTRANGEIRA(1) DO SECTOR NÃO MONETÁRIO EM OUTRAS INSTITUIÇÕES FINANCEIRAS MONETÁRIAS

Por sector institucional - Saldos em fim de mês

FOREIGN CURRENCY(1) DEPOSITS AND DEPOSIT-LIKE INSTRUMENTS OF NON-MONETARY SECTOR WITH OTHER MONETARY FINANCIAL INSTITUTIONS

By institutional sector - End-of-month figures

Fonte / Source: Banco de Portugal

10^6 euros

		Sector institucional							Total
		Instituições financeiras não monetárias	Administrações públicas	Sociedades não financeiras			Particulares	Emigrantes	
				Depósitos	Equiparados a depósitos	Total			
		1	2	3	4	5=3+4	6	7	8=1+2+5+6
98	Dez	204	307	1 081	122	1 203	463	1 091	3 269
99	Dez	268	6	1 989	27	2 017	566	1 257	4 113
00	Dez	96	1	904	10	915	539	1 591	3 142
01	Mar	164	2	1 480	12	1 492	614	1 743	4 015
	Abr	143	2	1 481	14	1 495	607	1 870	4 118
	Mai	139	1	1 522	11	1 534	576	1 972	4 223
	Jun	159	1	1 087	19	1 106	595	1 960	3 821
	Jul	160	1	1 057	12	1 070	569	1 860	3 660
	Ago	161	1	1 105	14	1 119	609	1 862	3 752
	Set	159	1	1 105	14	1 119	600	1 961	3 840
	Out	168	1	675	14	688	648	1 881	3 386
	Nov	142	1	655	12	667	560	1 879	3 249
	Dez	95	1	638	11	650	571	1 826	3 143
02	Jan	124	1	647	7	653	550	1 826	3 155
	Fev	108	1	685	11	696	559	1 788	3 152
	Mar	76	2	656	6	661	530	1 798	3 067
	Abr	83	2	688	8	696	523	1 698	3 003
	Mai	77	2	645	10	656	511	1 616	2 861
	Jun	103	0	607	7	614	508	1 490	2 715
	Jul	97	0	340	16	356	497	1 505	2 456
	Ago	119	1	348	8	356	503	1 461	2 440

	1	2	3	4	5=3+4	6	7	8=1+2+5+6+7
	Non-monetary financial institutions	General government	Deposits	Deposit-like instruments	Total	Private individuals	Emigrants	Total
			Non-financial corporations					
	Institutional sector							

(1) Até Janeiro de 2002 corresponde a moedas que não escudos e euros, a partir desta data, reflecte os saldos denominados em moedas que não euros./ Up to January 2002 corresponds to currencies other than escudos or euros, afterwards reflects balances denominated in currencies other than euros.

B.5.3.1 DEPÓSITOS E EQUIPARADOS DE INSTITUIÇÕES FINANCEIRAS NÃO MONETÁRIAS, SOCIEDADES NÃO FINANCEIRAS E PARTICULARES EM OUTRAS IFM

Por distrito / região autónoma - Saldos em fim de ano

DEPOSITS AND DEPOSIT-LIKE INSTRUMENTS OF NON-MONETARY FINANCIAL INSTITUTIONS, NON-FINANCIAL CORPORATIONS AND PRIVATE INDIVIDUALS WITH OTHER MFI

By administrative region - End-of-year figures

Fonte / Source: Banco de Portugal

10^6 euros

		Aveiro	Beja	Braga	Bragança	Castelo Branco	Coimbra	Évora	Faro	Guarda	Leiria	Lisboa	Portalegre
		1	2	3	4	5	6	7	8	9	10	11	12
97	Dez	3 792	696	3 954	779	1 148	2 326	926	2 557	1 086	2 518	29 304	675
98	Dez	4 125	839	4 258	834	1 225	2 663	1 045	2 738	1 135	2 900	31 282	740
99	Dez	4 665	907	4 765	916	1 368	2 970	1 122	3 046	1 260	3 198	36 211	796
00	Dez	4 887	966	5 144	998	1 688	3 142	1 272	3 428	1 449	3 473	39 296	920
01	Dez	5 088	1 041	5 417	1 055	1 577	3 212	1 357	3 644	1 433	3 702	41 020	928

		Porto	Santarém	Setúbal	Viana do Castelo	Vila Real	Viseu	Açores	do qual / of which: *Off-shore*	Madeira	do qual / of which: *Off-shore*	Total
		13	14	15	16	17	18	19	20	21	22	23=1+...+19+21
97	Dez	11 274	2 269	3 613	1 413	1 099	1 861	1 105	52	1 884	608	74 278
98	Dez	11 869	2 487	3 908	1 482	1 166	2 036	995	10	3 349	1 989	81 075
99	Dez	13 227	2 721	4 448	1 647	1 313	2 222	1 205	7	4 917	3 440	92 925
00	Dez	14 075	2 960	4 859	1 871	1 508	2 429	1 326	3	3 561	1 915	99 252
01	Dez	15 055	3 090	4 876	1 845	1 561	2 535	1 495	0	4 377	2 311	104 306

B.5.3.2 DEPÓSITOS E EQUIPARADOS DE EMIGRANTES EM OUTRAS INSTITUIÇÕES FINANCEIRAS MONETÁRIAS

Por distrito / região autónoma - Saldos em fim de ano

DEPOSITS AND DEPOSIT-LIKE INSTRUMENTS OF EMIGRANTS WITH OTHER MONETARY FINANCIAL INSTITUTIONS

By administrative region - End-of-year figures

Fonte / Source: Banco de Portugal

10^6 euros

		Aveiro	Beja	Braga	Bragança	Castelo Branco	Coimbra	Évora	Faro	Guarda	Leiria	Lisboa	Portalegre
		1	2	3	4	5	6	7	8	9	10	11	12
97	Dez	878	115	909	356	377	474	55	376	662	702	901	44
98	Dez	715	105	838	308	333	428	47	349	615	639	955	39
99	Dez	695	99	785	294	319	420	46	332	574	636	880	42
00	Dez	625	93	658	255	277	372	43	294	497	557	882	40
01	Dez	656	111	710	281	302	398	54	323	523	613	856	43

		Porto	Santarém	Setúbal	Viana do Castelo	Vila Real	Viseu	Açores	do qual / of which: *Off-shore*	Madeira	do qual / of which: *Off-shore*	Total
		13	14	15	16	17	18	19	20	21	22	23=1+...+19+21
97	Dez	845	368	225	868	774	859	732	596	3 872	3 278	14 393
98	Dez	693	356	215	807	680	764	1 162	1 065	3 724	3 340	13 773
99	Dez	655	328	209	746	638	746	802	701	3 463	3 093	12 708
00	Dez	641	284	190	647	530	630	873	767	4 286	3 996	12 671
01	Dez	720	331	230	665	567	655	632	510	3 930	3 622	12 598

B.6.1.1 ACTIVOS DAS OUTRAS INSTITUIÇÕES FINANCEIRAS MONETÁRIAS FACE A INSTITUIÇÕES FINANCEIRAS MONETÁRIAS NÃO RESIDENTES[1]

ASSETS OF OTHER MONETARY FINANCIAL INSTITUTIONS VIS-À-VIS NON-RESIDENT MONETARY FINANCIAL INSTITUTIONS[1]

Por instrumento financeiro e prazo - Saldos em fim de mês

By financial instrument and maturity - End-of-month figures

Fonte / Source: Banco de Portugal

10^6 euros

		Numerário	Créditos e equiparados			Títulos do mercado monetário[3]	Títulos excepto acções			Acções e outras participações	Total	Por memória:	
			Até 1 ano	A mais de 1 ano	Total		Até 1 ano	A mais de 1 ano	Total[2]			Empréstimos e outras disponibilidades	Créditos de cobrança duvidosa
		1	2	3	4=2+3	5	6	7	8=6+7	9	10=1+4+5+8+9	11	12
98	Dez	154	28 565	6 424	34 988	0	144	1 926	2 070	1 395	38 608	12 613	159
99	Dez	203	26 043	7 060	33 103	0	74	1 695	1 770	1 603	36 679	11 780	176
00	Dez	285	31 750	8 461	40 211	0	104	1 477	1 582	1 472	43 550	14 719	162
01	Mar	128	31 519	8 746	40 265	0	80	1 344	1 424	1 584	43 400	15 381	171
	Abr	152	29 473	8 652	38 125	0	103	1 336	1 440	1 587	41 305	14 216	170
	Mai	161	32 858	8 935	41 794	0	70	1 473	1 542	1 641	45 138	16 636	178
	Jun	168	33 533	9 255	42 788	0	41	1 415	1 456	1 922	46 334	17 375	179
	Jul	252	37 072	9 462	46 535	0	57	1 352	1 409	1 962	50 157	20 072	173
	Ago	318	33 423	9 683	43 106	0	53	1 348	1 400	1 915	46 740	17 359	166
	Set	193	32 157	9 210	41 368	0	70	1 355	1 425	1 963	44 948	17 883	166
	Out	164	32 771	10 373	43 144	0	33	1 256	1 288	2 098	46 694	19 468	168
	Nov	133	32 595	9 805	42 400	0	39	1 328	1 367	2 046	45 946	18 315	170
	Dez	302	32 306	9 621	41 927	0	100	1 098	1 198	2 291	45 719	19 130	171
02	Jan	221	29 170	10 875	40 045	0	41	1 293	1 334	2 296	43 896	19 932	176
	Fev	145	30 738	10 837	41 575	0	31	1 261	1 292	2 564	45 577	20 790	150
	Mar	108	32 861	10 871	43 733	0	39	1 310	1 349	2 355	47 544	18 893	148
	Abr	98	32 848	10 743	43 590	0	31	1 120	1 151	2 329	47 168	21 335	144
	Mai	85	33 744	11 334	45 077	0	29	1 025	1 055	2 388	48 606	20 456	138
	Jun	71	35 892	11 470	47 361	0	55	962	1 017	2 484	50 934	23 308	130
	Jul	89	37 245	11 863	49 108	0	55	1 085	1 140	2 258	52 595	25 955	133
	Ago	93	35 296	10 889	46 185	0	55	1 088	1 143	2 316	49 737	23 128	132

	1	2	3	4=2+3	5	6	7	8=6+7	9	10=1+4+5+8+9	11	12
	Notes and coins	Up to 1 year	Over 1 year	Total	Money market paper[3]	Up to 1 year	Over 1 year	Total[2]	Shares and other equity	Total	Loans and other assets	Non-performing loans
		Credits and credit-like instruments				Securities other than shares					Memo items:	

(1) Valores estimados até Agosto de 1997. / Estimated figures up to August 1997.
(2) Inclui acções e outras participações até Agosto de 1997. / Up to August 1997 includes shares and other equity.
(3) Inclui unidades de participação de fundos do mercado monetário. / Includes money market funds shares/units.

B.6.1.2 PASSIVOS DAS OUTRAS INSTITUIÇÕES FINANCEIRAS MONETÁRIAS FACE A INSTITUIÇÕES FINANCEIRAS MONETÁRIAS NÃO RESIDENTES[1] [2]

LIABILITIES OF OTHER MONETARY FINANCIAL INSTITUTIONS VIS-À-VIS NON-RESIDENT MONETARY FINANCIAL INSTITUTIONS[1] [2]

Por instrumento financeiro e prazo - Saldos em fim de mês

By financial instrument and maturity - End-of-month figures

Fonte / Source: Banco de Portugal

10^6 euros

		Depósitos				Equiparados a depósitos			Total	Por memória:		
		À vista	Até 1 ano	A mais de 1 ano	Total	Até 1 ano	A mais de 1 ano	Total		Certificados de depósito	Acordos de recompra	Créditos
		1	2	3	4=1+2+3	5	6	7=5+6	8=4+7	9	10	11
98	Dez	3 608	25 777	3 449	32 833	8 412	837	9 249	42 082	218	280	8 658
99	Dez	3 188	30 078	7 583	40 850	7 422	1 726	9 148	49 998	423	349	8 153
00	Dez	5 059	38 200	11 169	54 428	10 936	4 026	14 962	69 390	25	157	14 638
01	Mar	6 640	36 222	13 135	55 997	10 908	4 598	15 506	71 503	0	354	15 019
	Abr	6 961	35 051	13 001	55 013	11 767	4 618	16 385	71 398	25	401	15 831
	Mai	7 120	39 296	14 348	60 764	9 817	4 772	14 589	75 352	25	342	13 500
	Jun	6 122	36 912	17 362	60 396	11 096	5 172	16 268	76 664	0	448	15 606
	Jul	7 109	37 149	17 722	61 980	10 656	5 217	15 873	77 853	0	462	14 667
	Ago	5 086	36 943	18 862	60 890	9 457	5 420	14 877	75 768	0	388	14 290
	Set	5 200	35 908	18 731	59 839	10 071	5 880	15 951	75 789	0	302	15 567
	Out	6 372	33 441	18 645	58 457	13 177	7 461	20 638	79 096	14	429	19 959
	Nov	5 657	34 586	20 053	60 297	14 098	7 511	21 609	81 906	14	601	20 894
	Dez	6 850	34 383	18 675	59 908	16 743	7 872	24 614	84 523	0	780	23 726
02	Jan	3 607	32 759	18 445	54 811	16 399	9 568	25 967	80 779	0	762	24 411
	Fev	4 400	34 254	18 866	57 520	14 900	9 538	24 438	81 958	0	698	23 379
	Mar	3 426	33 662	19 302	56 390	15 922	9 641	25 563	81 953	0	931	24 199
	Abr	4 051	32 892	19 017	55 960	17 797	9 567	27 364	83 324	0	961	25 940
	Mai	3 778	31 766	20 421	55 965	18 418	9 963	28 382	84 346	0	981	26 944
	Jun	4 257	29 117	21 579	54 953	20 418	10 203	30 621	85 574	0	895	28 964
	Jul	4 455	30 954	21 474	56 883	21 814	10 216	32 030	88 914	0	746	30 780
	Ago	4 439	28 965	21 713	55 117	21 619	9 827	31 446	86 562	0	719	30 140

	1	2	3	4=1+2+3	5	6	7=5+6	8=4+7	9	10	11
	Sight	Up to 1 year	Over 1 year	Total	Up to 1 year	Over 1 year	Total	Total	Certificates of deposit	Repurchase agreements	Credits
	Deposits				Deposit-like instruments				Memo items:		

(1) Valores estimados até Agosto de 1997. / Estimated figures up to August 1997.
(2) Não inclui títulos emitidos. / Excludes securities issued.

B.6.1.3 ACTIVOS DAS OUTRAS INSTITUIÇÕES FINANCEIRAS MONETÁRIAS FACE AO SECTOR NÃO MONETÁRIO NÃO RESIDENTE[1]

Por instrumento financeiro e prazo - Saldos em fim de mês

ASSETS OF OTHER MONETARY FINANCIAL INSTITUTIONS VIS-À-VIS NON-RESIDENT NON-MONETARY SECTOR[1]

By financial instrument and maturity - End-of-month figures

Fonte / Source: Banco de Portugal

10^6 euros

		Empréstimos			Títulos excepto acções			Acções e outras participações	Total	Por memória:
		Até 1 ano	A mais de 1 ano	Total	Até 1 ano	A mais de 1 ano	Total[2]			Créditos de cobrança duvidosa
		1	2	3=1+2	4	5	6=4+5	7	8=3+6+7	9
98	Dez	1 906	949	2 856	922	3 311	4 233	1 278	8 367	13
99	Dez	3 483	2 634	6 117	738	3 639	4 377	997	11 491	19
00	Dez	3 589	4 277	7 866	136	3 314	3 450	1 986	13 302	17
01	Mar	3 551	3 036	6 587	114	3 302	3 415	1 974	11 976	14
	Abr	3 364	3 028	6 392	102	3 629	3 731	1 102	11 225	18
	Mai	3 428	3 240	6 668	102	3 693	3 795	1 073	11 536	22
	Jun	3 542	3 300	6 842	34	4 132	4 166	1 097	12 105	20
	Jul	3 531	3 030	6 561	164	4 086	4 250	1 291	12 102	18
	Ago	3 618	3 025	6 643	171	3 425	3 596	1 469	11 708	14
	Set	3 719	3 111	6 830	194	3 755	3 949	1 496	12 275	12
	Out	3 948	3 156	7 103	249	3 668	3 917	1 489	12 509	12
	Nov	3 875	4 456	8 331	287	4 124	4 411	1 558	14 300	13
	Dez	3 662	4 453	8 115	417	4 430	4 847	1 666	14 628	11
02	Jan	5 060	3 237	8 297	391	4 553	4 944	1 691	14 933	11
	Fev	5 168	3 406	8 573	422	4 531	4 953	1 440	14 966	21
	Mar	5 428	3 258	8 685	437	4 785	5 223	1 582	15 490	21
	Abr	5 160	3 484	8 644	388	4 017	4 405	1 562	14 612	22
	Mai	5 251	3 493	8 743	371	4 241	4 612	1 510	14 866	26
	Jun	4 857	3 633	8 490	394	4 215	4 609	1 473	14 572	25
	Jul	4 309	3 197	7 506	324	4 462	4 786	1 474	13 766	20
	Ago	4 343	3 328	7 671	320	4 758	5 078	1 429	14 178	37

	1	2	3=1+2	4	5	6=4+5	7	8=3+6+7	9
	Up to 1 year	Over 1 year	Total	Up to 1 year	Over 1 year	Total[2]	Shares and other equity	Total	Non-performing loans
	Loans			Securities other than shares					Memo items:

(1) Valores estimados até Agosto de 1997. / Estimated figures up to August 1997.
(2) Inclui acções e outras participações até Agosto de 1997. / Up to August 1997 includes shares and other equity.

B.6.1.4 PASSIVOS DAS OUTRAS INSTITUIÇÕES FINANCEIRAS MONETÁRIAS FACE AO SECTOR NÃO MONETÁRIO NÃO RESIDENTE[1] [2]

Por instrumento financeiro e prazo - Saldos em fim de mês

LIABILITIES OF OTHER MONETARY FINANCIAL INSTITUTIONS VIS-À-VIS NON-RESIDENT NON-MONETARY SECTOR[1] [2]

By financial instrument and maturity - End-of-month figures

Fonte / Source: Banco de Portugal

10^6 euros

		Depósitos				Equiparados a depósitos			Total	Por memória:
		À vista	Até 1 ano	A mais de 1 ano	Total	Até 1 ano	A mais de 1 ano	Total		Créditos
		1	2	3	4=1+2+3	5	6	7=5+6	8=4+7	9
98	Dez	627	4 541	531	5 700	30	974	1 004	6 703	966
99	Dez	786	4 639	780	6 206	46	1 559	1 604	7 810	1 470
00	Dez	1 067	5 318	830	7 215	183	1 837	2 020	9 234	1 687
01	Mar	1 188	9 362	964	11 515	748	1 253	2 001	13 516	1 722
	Abr	1 136	7 532	790	9 458	830	1 227	2 058	11 515	1 740
	Mai	1 339	8 054	758	10 151	801	1 255	2 056	12 207	1 733
	Jun	1 092	8 450	824	10 367	773	1 253	2 026	12 394	1 725
	Jul	1 255	9 995	778	12 029	794	1 232	2 026	14 055	1 637
	Ago	1 009	9 345	729	11 083	828	1 272	2 100	13 183	1 754
	Set	943	8 229	768	9 940	924	983	1 907	11 847	1 597
	Out	1 026	8 552	694	10 271	769	987	1 756	12 027	1 469
	Nov	1 005	8 898	642	10 545	772	992	1 764	12 309	1 470
	Dez	1 206	7 642	683	9 531	750	865	1 615	11 145	1 349
02	Jan	1 027	9 148	608	10 783	804	994	1 798	12 580	1 477
	Fev	1 452	10 274	805	12 531	787	718	1 505	14 036	1 206
	Mar	1 354	13 019	731	15 105	773	814	1 586	16 691	1 283
	Abr	940	12 874	717	14 531	819	1 230	2 049	16 580	1 623
	Mai	975	15 952	715	17 641	803	1 248	2 052	19 693	1 609
	Jun	1 005	15 199	750	16 954	821	1 283	2 104	19 058	1 673
	Jul	980	13 448	828	15 256	843	1 288	2 131	17 388	1 717
	Ago	1 008	13 304	833	15 145	706	1 313	2 019	17 164	1 630

	1	2	3	4=1+2+3	5	6	7=5+6	8=4+7	9
	Sight	Up to 1 year	Over 1 year	Total	Up to 1 year	Over 1 year	Total	Total	Credits
	Deposits				Deposit-like instruments				Memo items:

(1) Valores estimados até Agosto de 1997. / Estimated figures up to August 1997.
(2) Não inclui títulos emitidos. / Excludes securities issued.

B.6.2 ACTIVOS E PASSIVOS DAS OUTRAS INSTITUIÇÕES FINANCEIRAS MONETÁRIAS FACE A NÃO RESIDENTES[1]

Por moeda - Saldos em fim de trimestre

ASSETS AND LIABILITIES OF OTHER MONETARY FINANCIAL INSTITUTIONS VIS-À-VIS NON-RESIDENTS[1]

By currency - End-of-quarter figures

Fonte / Source: Banco de Portugal

10^6 euros

		Activos							Passivos						
		Instituições financeiras monetárias			Sector não monetário			Total	Instituições financeiras monetárias			Sector não monetário			Total
		Euro [2][3]	Outras moedas	Total	Euro [2]	Outras moedas	Total		Euro [2]	Outras moedas	Total	Euro [2]	Outras moedas	Total	
		1	2	3=1+2	4	5	6=4+5	7=3+6	8	9	10=8+9	11	12	13=11+12	14=10+13
97	Dez	22 392	14 124	36 515	5 441	1 995	7 436	43 951	19 728	11 888	31 616	5 662	1 438	7 100	38 715
98	Mar	22 462	14 775	37 237	5 178	2 723	7 901	45 138	21 774	12 864	34 638	6 731	1 428	8 159	42 796
	Jun	20 574	14 611	35 185	5 185	2 563	7 748	42 933	22 266	14 224	36 489	6 224	1 512	7 736	44 225
	Set	24 517	14 439	38 956	5 428	2 778	8 206	47 162	24 654	14 860	39 514	5 535	1 770	7 305	46 819
	Dez	24 418	14 190	38 608	5 518	2 849	8 367	46 975	27 187	14 895	42 082	5 113	1 590	6 703	48 785
99	Mar	23 671	13 172	36 843	6 067	4 037	10 104	46 947	28 605	13 217	41 821	5 547	2 609	8 156	49 978
	Jun	21 364	14 233	35 597	6 004	4 224	10 227	45 825	30 227	13 811	44 038	6 068	3 205	9 273	53 310
	Set	22 938	14 419	37 357	6 376	3 632	10 008	47 365	35 184	13 108	48 291	6 226	3 027	9 253	57 544
	Dez	22 124	14 555	36 679	7 389	4 102	11 491	48 170	34 851	15 146	49 998	5 402	2 407	7 810	57 807
00	Mar	26 025	14 575	40 600	7 154	4 428	11 581	52 182	38 043	15 045	53 089	6 842	3 427	10 269	63 357
	Jun	23 970	14 425	38 395	7 568	4 342	11 910	50 305	41 306	15 820	57 125	7 612	3 942	11 554	68 680
	Set	24 141	14 405	38 546	8 419	4 725	13 144	51 690	43 316	18 427	61 743	8 298	3 292	11 590	73 333
	Dez	27 768	15 781	43 549	10 232	3 069	13 302	56 851	50 822	18 568	69 390	6 738	2 496	9 234	78 624
01	Mar	25 742	17 658	43 400	8 740	3 236	11 976	55 376	51 955	19 549	71 503	9 429	4 087	13 515	85 019
	Jun	27 938	18 395	46 334	8 352	3 753	12 106	58 440	56 582	20 082	76 664	8 351	4 042	12 393	89 056
	Set	28 141	16 806	44 948	9 000	3 275	12 275	57 223	58 373	17 417	75 789	8 914	2 932	11 846	87 635
	Dez	28 764	16 955	45 718	10 875	3 753	14 628	60 347	65 323	19 199	84 522	8 834	2 311	11 145	95 667
02	Mar	28 881	18 663	47 544	11 762	3 728	15 490	63 034	63 272	18 682	81 953	12 898	3 792	16 690	98 644
	Jun	34 947	15 987	50 934	11 112	3 459	14 572	65 506	68 792	16 782	85 574	15 971	3 086	19 057	104 631

	1	2	3=1+2	4	5	6=4+5	7=3+6	8	9	10=8+9	11	12	13=11+12	14=10+13
	Euro [2][3]	Other currencies	Total	Euro [2]	Other currencies	Total	Total	Euro [2]	Other currencies	Total	Euro [2]	Other currencies	Total	Total
	Monetary financial institutions			Non-monetary sector				Monetary financial institutions			Non-monetary sector			
	Assets							Liabilities						

(1) Não inclui passivos por títulos emitidos. / Excludes liabilities for securities issued.
(2) Inclui saldos nas denominações nacionais do euro. / Including balances expressed in the national denomination of the euro.
(3) Não inclui notas e moedas denominadas em euros na posse das Outras IFM que são consideradas uma disponibilidade face ao Banco de Portugal. / Does not include, notes and coins denominated in euros held by Other MFI, which are viewed as an asset vis-à-vis the Banco de Portugal.

B.6.3.1 ACTIVOS DAS OUTRAS INSTITUIÇÕES FINANCEIRAS MONETÁRIAS FACE A INSTITUIÇÕES FINANCEIRAS MONETÁRIAS NÃO RESIDENTES

Por país - Saldos em fim de trimestre

ASSETS OF OTHER MONETARY FINANCIAL INSTITUTIONS VIS-À-VIS NON-RESIDENT MONETARY FINANCIAL INSTITUTIONS

By country - End-of-quarter figures

Fonte / Source: Banco de Portugal

10^6 euros

					Por memória:							
	Outros países da área do euro[1]	Outros países da União Europeia	Países fora da União Europeia	Total	Alemanha	Espanha	França	Itália	Luxemburgo	Reino Unido	Brasil	EUA
	1	2	3	4=1+2+3	5	6	7	8	9	10	11	12
97 Dez	18 937	4 348	13 230	36 515	1 056	4 722	2 470	7 650	1 075	4 187	594	2 388
98 Mar	19 143	3 479	14 614	37 237	2 220	4 062	2 059	7 711	1 124	3 161	942	2 176
Jun	17 700	3 335	14 151	35 185	1 656	3 783	1 911	7 425	1 227	3 131	967	2 118
Set	19 011	2 898	17 046	38 956	3 992	3 761	2 586	6 479	891	2 642	958	1 557
Dez	19 281	2 772	16 555	38 608	3 772	5 061	2 888	5 369	970	2 612	866	2 210
99 Mar	19 464	2 910	14 469	36 843	3 505	3 987	4 196	5 144	958	2 699	841	1 244
Jun	17 624	2 797	15 176	35 597	3 176	3 428	3 346	4 706	1 099	2 626	750	1 474
Set	18 507	2 968	15 881	37 357	3 147	3 441	3 466	5 460	1 001	2 707	849	1 359
Dez	17 666	3 362	15 651	36 679	2 982	3 385	2 900	5 645	1 014	3 231	907	1 783
00 Mar	18 532	4 796	17 272	40 600	3 004	4 229	2 893	6 086	637	4 691	931	2 812
Jun	18 532	3 089	16 774	38 395	4 568	4 146	2 810	5 184	272	2 910	613	2 870
Set	16 403	2 891	19 252	38 546	3 815	3 604	2 598	4 954	319	2 812	601	2 738
Dez	16 841	4 261	22 448	43 549	2 437	4 185	2 692	5 913	298	4 154	420	1 846
01 Mar	21 656	5 140	16 604	43 400	3 711	4 965	3 248	6 464	923	5 043	403	1 738
Jun	22 036	5 896	18 402	46 334	3 502	4 986	3 161	7 310	1 410	5 799	435	1 794
Set	21 907	5 750	17 291	44 948	3 573	4 404	3 171	7 679	1 207	5 610	449	1 534
Dez	23 760	4 850	17 108	45 718	4 791	4 937	3 135	8 021	1 070	4 559	658	1 596
02 Mar	27 670	4 737	15 138	47 544	5 882	3 112	3 754	9 142	1 776	4 479	647	1 970
Jun	30 881	4 685	15 369	50 934	5 753	3 607	3 059	9 264	3 411	4 629	645	1 274

	1	2	3	4=1+2+3	5	6	7	8	9	10	11	12
	Euro area [1]	Other European Union countries	Non-European Union countries	Total	Germany	Spain	France	Italy	Luxembourg	United Kingdom	Brazil	USA
					Memo items:							

(1) Não inclui notas e moedas denominadas em euros na posse das Outras IFM que são consideradas uma disponibilidade face ao Banco de Portugal. / Does not include, notes and coins denominated in euros held by Other MFI, which are viewed as an asset vis-à-vis the Banco de Portugal.

B.6.3.2 PASSIVOS DAS OUTRAS INSTITUIÇÕES FINANCEIRAS MONETÁRIAS FACE A INSTITUIÇÕES FINANCEIRAS MONETÁRIAS NÃO RESIDENTES[1]

LIABILITIES OF OTHER MONETARY FINANCIAL INSTITUTIONS VIS-À-VIS NON-RESIDENT MONETARY FINANCIAL INSTITUTIONS[1]

Por país - Saldos em fim de trimestre

By country - End-of-quarter figures

Fonte / Source: Banco de Portugal

10^6 euros

		Outros países da área do euro	Outros países da União Europeia	Países fora da União Europeia	Total	Por memória: Alemanha	Espanha	França	Itália	Luxemburgo	Reino Unido	Brasil	EUA
		1	2	3	4=1+2+3	5	6	7	8	9	10	11	12
97	Dez	11 237	3 746	16 633	31 616	984	2 797	3 178	562	972	3 634	6	2 641
98	Mar	12 140	4 964	17 534	34 638	1 069	3 675	2 770	596	1 175	4 828	180	2 421
	Jun	14 134	5 765	16 591	36 489	1 126	3 303	2 717	714	2 619	5 634	47	3 346
	Set	16 569	4 959	17 986	39 514	2 309	3 760	4 225	889	2 339	4 646	134	3 235
	Dez	16 585	6 934	18 562	42 082	2 301	3 817	4 447	879	1 850	6 481	55	1 767
99	Mar	19 129	6 484	16 209	41 821	2 737	3 503	6 415	983	2 078	5 593	9	2 615
	Jun	19 197	7 891	16 949	44 038	2 975	3 265	5 380	1 748	2 033	7 400	91	3 343
	Set	22 553	7 244	18 495	48 291	3 755	3 660	4 932	3 154	2 196	7 026	53	3 287
	Dez	22 557	7 372	20 069	49 998	4 322	3 741	5 073	3 139	2 241	7 120	66	2 898
00	Mar	21 638	5 360	26 091	53 089	3 568	4 114	5 507	3 132	2 133	4 970	96	2 751
	Jun	24 383	5 527	27 215	57 125	4 583	4 409	6 126	3 758	2 147	5 181	26	2 831
	Set	23 914	5 694	32 136	61 743	3 964	4 474	6 697	3 096	2 077	5 338	3	4 222
	Dez	23 555	9 676	36 159	69 390	3 889	6 073	6 395	950	2 242	9 429	2	3 106
01	Mar	29 271	10 725	31 508	71 503	4 721	7 065	8 754	1 122	2 969	10 209	64	2 155
	Jun	28 062	11 264	37 337	76 664	4 918	6 235	8 099	1 149	2 553	10 885	50	2 964
	Set	28 055	9 312	38 422	75 789	5 358	6 021	8 656	859	2 607	9 155	3	2 200
	Dez	32 351	12 910	39 261	84 522	8 527	7 393	8 413	844	2 843	12 673	57	3 601
02	Mar	31 159	12 573	38 222	81 953	8 251	7 606	8 251	585	2 266	12 455	64	2 682
	Jun	32 132	12 581	40 861	85 574	9 137	6 965	8 417	588	2 708	12 461	50	2 305

	1 Euro area	2 Other European Union countries	3 Non-European Union countries	4=1+2+3 Total	5 Germany	6 Spain	7 France	8 Italy	9 Luxembourg	10 United Kingdom	11 Brazil	12 USA
					Memo items:							

(1) Não inclui passivos por títulos emitidos. / Excludes liabilities for securities issued.

B.6.3.3 ACTIVOS DAS OUTRAS INSTITUIÇÕES FINANCEIRAS MONETÁRIAS FACE AO SECTOR NÃO MONETÁRIO NÃO RESIDENTE

ASSETS OF OTHER MONETARY FINANCIAL INSTITUTIONS VIS-À-VIS NON-RESIDENT NON-MONETARY SECTOR

Por país - Saldos em fim de trimestre

By country - End-of-quarter figures

Fonte / Source: Banco de Portugal

10^6 euros

		Outros países da área do euro	Outros países da União Europeia	Países fora da União Europeia	Total	Por memória: Alemanha	Espanha	França	Itália	Luxemburgo	Reino Unido	Brasil	EUA
		1	2	3	4=1+2+3	5	6	7	8	9	10	11	12
97	Dez	3 868	1 002	2 566	7 436	341	766	123	428	1 619	888	394	559
98	Mar	3 711	1 103	3 086	7 901	312	695	153	292	1 430	1 002	449	863
	Jun	3 609	997	3 142	7 748	249	629	108	303	1 279	901	480	773
	Set	3 602	763	3 841	8 206	246	608	105	223	1 204	664	498	1 028
	Dez	3 719	1 064	3 584	8 367	359	932	115	177	1 002	949	411	910
99	Mar	4 336	837	4 930	10 104	527	1 342	134	269	726	726	484	1 068
	Jun	4 247	785	5 196	10 227	382	1 280	116	350	842	667	576	1 115
	Set	4 706	609	4 694	10 008	713	1 674	143	255	655	477	501	1 230
	Dez	5 852	477	5 162	11 491	1 030	2 402	135	154	772	368	667	1 249
00	Mar	5 274	572	5 735	11 581	-43	2 425	142	155	729	470	651	1 440
	Jun	5 287	824	5 800	11 910	-54	2 044	156	95	857	709	627	1 058
	Set	6 663	787	5 694	13 144	113	2 279	226	278	771	704	610	836
	Dez	8 601	772	3 929	13 302	139	2 360	321	215	769	668	416	800
01	Mar	6 317	576	5 083	11 976	243	2 503	253	298	746	491	471	887
	Jun	6 169	1 382	4 554	12 106	1 021	2 356	279	54	727	1 283	465	657
	Set	6 008	1 114	5 153	12 275	223	2 187	332	182	591	1 053	451	520
	Dez	6 097	2 697	5 834	14 628	439	2 726	251	-88	569	2 656	516	582
02	Mar	6 933	2 564	5 992	15 490	317	3 029	284	74	555	2 562	464	527
	Jun	6 383	2 481	5 708	14 572	211	2 844	307	-131	460	2 476	480	504

	1 Euro area	2 Other European Union countries	3 Non-European Union countries	4=1+2+3 Total	5 Germany	6 Spain	7 France	8 Italy	9 Luxembourg	10 United Kingdom	11 Brazil	12 USA
					Memo items:							

B.6.3.4 PASSIVOS DAS OUTRAS INSTITUIÇÕES FINANCEIRAS MONETÁRIAS FACE AO SECTOR NÃO MONETÁRIO NÃO RESIDENTE[1]

Por país - Saldos em fim de trimestre

LIABILITIES OF OTHER MONETARY FINANCIAL INSTITUTIONS VIS-À-VIS NON-RESIDENT NON-MONETARY SECTOR[1]

By country - End-of-quarter figures

Fonte / Source: Banco de Portugal

10^6 euros

		Outros países da área do euro	Outros países da União Europeia	Países fora da União Europeia	Total	Por memória:							
						Alemanha	Espanha	França	Itália	Luxemburgo	Reino Unido	Brasil	EUA
		1	2	3	4=1+2+3	5	6	7	8	9	10	11	12
97	Dez	4 320	421	2 359	7 100	1 969	1 007	887	70	259	415	245	416
98	Mar	5 479	425	2 254	8 159	3 323	747	896	85	299	421	211	310
	Jun	5 417	302	2 017	7 736	2 781	922	1 014	162	422	296	210	324
	Set	4 941	327	2 037	7 305	2 670	784	945	161	292	323	255	411
	Dez	3 884	290	2 529	6 703	2 089	664	848	29	155	284	196	480
99	Mar	5 138	224	2 795	8 156	2 938	657	924	65	375	214	209	507
	Jun	5 402	411	3 460	9 273	3 150	664	1 011	135	372	400	217	692
	Set	5 734	300	3 219	9 253	3 148	756	1 119	124	353	290	203	628
	Dez	4 087	271	3 452	7 810	1 914	699	1 107	20	232	261	198	586
00	Mar	5 911	390	3 968	10 269	3 701	694	890	25	87	368	252	677
	Jun	6 026	411	5 117	11 554	3 434	838	904	15	54	380	255	680
	Set	5 008	395	6 187	11 590	2 838	908	807	16	92	386	259	551
	Dez	4 171	292	4 771	9 234	2 285	915	610	17	194	284	257	422
01	Mar	8 385	522	4 608	13 515	6 520	969	538	16	207	511	371	449
	Jun	7 135	599	4 659	12 393	5 319	811	601	17	238	590	271	598
	Set	7 655	466	3 725	11 846	5 804	917	556	26	233	450	272	489
	Dez	6 575	572	3 998	11 145	4 378	1 376	515	11	162	562	241	487
02	Mar	11 327	367	4 996	16 690	7 911	2 158	531	13	148	359	283	354
	Jun	14 037	323	4 697	19 057	11 147	1 801	502	12	236	313	267	236

	1	2	3	4=1+2+3	5	6	7	8	9	10	11	12
	Euro area	Other European Union countries	Non-European Union countries	Total	Germany	Spain	France	Italy	Luxembourg	United Kingdom	Brazil	USA
					Memo items:							

(1) Não inclui passivos por títulos emitidos. / Excludes liabilities for securities issued.

B.7.1 TAXAS DE JURO DAS OPERAÇÕES ACTIVAS DOS BANCOS
Média ponderada

BANKS' LENDING RATES
Weighted average

Fonte / Source: Banco de Portugal

Em percentagem / Percentage

		Operações de 91 a 180 dias				Operações de 181 dias a 1 ano				Operações de 2 a 5 anos		Operações a mais de 5 anos	
		Desconto		Empréstimos		Desconto		Empréstimos		Empréstimos		Empréstimos	
		Sociedades não financeiras privadas 1	Particulares e emigrantes 2	Sociedades não financeiras privadas 3	Particulares e emigrantes 4	Sociedades não financeiras privadas 5	Particulares e emigrantes 6	Sociedades não financeiras privadas 7	Particulares e emigrantes 8	Sociedades não financeiras privadas 9	Particulares e emigrantes 10	Sociedades não financeiras privadas 11	Particulares e emigrantes 12
98	Dez	8.3	10.2	6.0	7.6	6.7	7.9	5.6	7.8	5.8	9.0	5.9	5.7
99	Dez	7.1	9.4	5.1	6.7	6.1	7.8	4.8	6.9	5.2	9.5	4.7	5.0
00	Dez	8.2	9.9	6.4	8.4	7.3	8.8	6.3	8.4	6.2	10.0	6.3	6.9
01	Abr	8.0	9.8	6.2	8.6	7.2	8.7	6.2	7.7	6.0	11.2	5.9	6.4
	Mai	8.0	9.8	6.4	8.5	7.2	8.5	6.0	7.5	6.0	10.7	6.0	6.3
	Jun	8.0	9.7	6.0	8.6	7.2	8.5	5.9	7.3	5.8	10.9	5.6	6.2
	Jul	7.9	9.6	5.9	8.4	7.3	8.2	6.2	7.5	5.7	9.9	6.0	6.0
	Ago	7.8	10.0	6.1	8.6	7.0	8.4	6.0	7.2	5.5	10.9	5.7	6.0
	Set	7.7	9.7	5.8	8.7	6.8	8.3	6.1	6.9	5.6	10.4	5.2	5.9
	Out	7.7	9.4	5.4	8.7	6.4	8.7	5.7	6.9	5.4	10.2	5.1	5.6
	Nov	7.3	9.1	5.5	8.2	6.5	7.6	5.7	6.8	5.2	9.6	5.2	5.3
	Dez	7.0	8.5	5.2	8.0	6.2	7.2	5.0	6.7	5.1	9.8	4.7	5.0
02	Jan	6.8	8.6	5.2	7.7	6.2	8.2	5.2	6.7	5.1	10.1	4.6	5.1
	Fev	6.9	8.8	5.1	7.8	6.2	7.9	5.0	6.7	5.0	10.0	4.8	5.1
	Mar	7.1	8.9	5.1	7.9	6.0	7.9	5.2	6.8	5.1	10.0	5.2	5.1
	Abr	7.0	9.1	5.0	7.7	6.1	8.0	5.2	6.9	5.1	10.0	5.1	5.1
	Mai	7.1	8.9	5.2	7.9	6.3	7.5	5.3	7.1	5.2	9.8	5.4	5.1
	Jun	7.0	8.9	5.1	8.1	6.3	8.2	5.2	7.0	5.2	9.8	5.2	5.2
	Jul	6.9	8.6	5.3	8.0	6.3	8.4	5.0	6.9	5.3	9.8	4.9	5.1
	Ago	7.2	9.1	5.2	8.2	6.3	8.6	5.0	6.8	5.3	9.9	4.5	5.1
	Set	7.0	9.4	5.1	8.1	6.6	8.2	4.9	6.7	4.9	9.6	4.6	5.0

	1 Non-financial private corporations	2 Private individuals and emigrants	3 Non-financial private corporations	4 Private individuals and emigrants	5 Non-financial private corporations	6 Private individuals and emigrants	7 Non-financial private corporations	8 Private individuals and emigrants	9 Non-financial private corporations	10 Private individuals and emigrants	11 Non-financial private corporations	12 Private individuals and emigrants
	Discount		Loans		Discount		Loans		Loans		Loans	
	From 91 to 180 days operations				From 181 days to 1 year operations				From 2 to 5 years operations		Over 5 years operations	

B.7.2 TAXAS DE JURO DAS OPERAÇÕES PASSIVAS DOS BANCOS COM O SECTOR RESIDENTE NÃO MONETÁRIO EXCEPTO ADMINISTRAÇÕES PÚBLICAS
Média ponderada

BANKS' DEPOSIT RATES AND RATES TO THE RESIDENT NON-MONETARY SECTOR EXCEPT GENERAL GOVERNMENT
Weighted average

Fonte / Source: Banco de Portugal

Em percentagem / Percentage

		Depósitos a prazo até 30 dias 1	Depósitos a prazo de 31 a 90 dias 2	Depósitos a prazo de 91 a 180 dias 3	Operações de 181 dias a 1 ano: Depósitos a prazo 4	Operações de 181 dias a 1 ano: Depósitos de poupança reformado 5	Operações de 181 dias a 1 ano: Depósitos a prazo e de poupança de emigrantes 6	Operações a mais de 1 ano: Depósitos a prazo 7	Operações a mais de 1 ano: Depósitos de poupança habitação 8	Operações a mais de 1 ano: Depósitos a prazo e de poupança de emigrantes 9
98	Dez	3.2	3.2	3.3	2.8	2.9	2.8	2.8	3.0	2.5
99	Dez	2.9	2.8	2.8	2.4	2.3	2.2	2.6	2.4	2.5
00	Dez	4.7	4.5	4.4	3.5	3.1	3.3	4.4	3.4	3.6
01	Abr	4.6	4.4	4.1	3.5	3.2	3.2	4.0	3.5	3.2
	Mai	4.5	4.3	4.1	3.7	3.3	3.2	3.9	3.4	3.0
	Jun	4.4	4.3	4.1	3.6	3.2	3.2	3.8	3.3	3.1
	Jul	4.4	4.2	4.1	3.5	3.2	3.3	3.8	3.3	3.3
	Ago	4.3	4.1	4.1	3.3	3.3	3.3	3.6	3.3	3.4
	Set	4.0	3.8	3.8	3.2	3.2	3.2	3.4	3.2	3.1
	Out	3.7	3.5	3.5	3.1	3.0	2.9	3.3	3.2	2.9
	Nov	3.4	3.3	3.4	2.8	2.9	2.7	2.9	3.0	2.5
	Dez	3.3	3.2	3.3	2.9	2.7	2.6	3.0	2.9	2.6
02	Jan	3.2	3.2	3.3	2.9	2.7	2.5	3.2	2.7	2.7
	Fev	3.2	3.2	3.2	2.9	2.7	2.5	3.2	2.8	2.6
	Mar	3.2	3.3	3.3	2.9	2.7	2.5	3.4	2.8	2.6
	Abr	3.2	3.3	3.2	3.1	2.7	2.4	3.5	2.8	2.8
	Mai	3.2	3.3	3.4	3.0	2.7	2.5	3.3	2.8	2.4
	Jun	3.1	3.4	3.3	3.1	2.7	2.5	3.4	2.7	2.7
	Jul	3.1	3.4	3.4	3.1	2.7	2.5	3.4	2.7	3.0
	Ago	3.1	3.3	3.3	2.9	2.7	2.5	3.2	2.7	3.1
	Set	3.1	3.3	3.1	2.9	2.7	2.7	3.2	2.7	2.8

	1 Time deposits up to 30 days operations	2 Time deposits from 31 to 90 days	3 Time deposits from 91 to 180 days	4 Time deposits	5 Pensioners' savings deposits	6 Emigrants' time and savings deposits	7 Time deposits	8 Housing savings deposits	9 Emigrants' time and savings deposits
				From 181 days to 1 year operations			Over 1 year operations		

B.7.3.1 CUSTOS POR NATUREZA DE OUTRAS INSTITUIÇÕES FINANCEIRAS MONETÁRIAS (continua)

Valores acumulados desde o início do ano

OTHER MONETARY FINANCIAL INSTITUTIONS' OPERATING COSTS (to be continued)

Cumulative values since the beginning of the year

Fonte / Source: Banco de Portugal

10^6 euros

		Recursos de instituições de crédito				Outros recursos					
		Instituições de crédito no País		Instituições de crédito no estrangeiro	Total	Depósitos	Empréstimos	Títulos	Capitais próprios e equiparados	Garantias recebidas	Compromissos assumidos por terceiros
		das quais: Banco de Portugal	Total								
		1	2	3	4=2+3	5	6	7	8	9	10
97	Mar	4	267	367	634	964	1	223	55	0	0
	Jun	13	527	760	1 287	1 880	1	464	107	1	0
	Set	21	814	1 149	1 963	2 753	2	730	163	1	0
	Dez	30	1 107	1 562	2 669	3 617	3	1 005	221	2	1
98	Mar	2	270	400	670	807	1	430	58	0	0
	Jun	10	552	828	1 380	1 590	1	723	111	1	0
	Set	13	779	1 242	2 021	2 365	2	1 529	169	1	1
	Dez	19	1 059	1 694	2 754	3 074	3	1 872	238	2	2
99	Mar	7	266	400	666	598	1	481	59	1	0
	Jun	16	479	778	1 257	1 146	1	975	117	1	1
	Set	31	709	1 213	1 922	1 681	1	1 466	179	1	1
	Dez	46	984	1 690	2 675	2 235	1	1 817	247	2	2
00	Mar	16	309	509	819	611	0	463	83	0	1
	Jun	33	498	1 101	1 598	1 257	0	869	164	1	1
	Set	55	788	1 745	2 533	2 013	1	1 277	261	1	1
	Dez	73	1 012	2 752	3 764	2 869	1	1 850	358	1	2
01	Mar	18	256	818	1 074	899	0	511	109	0	0
	Jun	30	476	1 688	2 164	1 791	0	1 011	226	1	0
	Set	39	673	2 485	3 158	2 618	0	1 558	341	1	1
	Dez	44	938	3 358	4 296	3 421	1	2 214	452	3	1
02	Mar	6	199	702	901	714	0	507	96	0	1
	Jun	10	365	1 444	1 809	1 441	1	1 075	189	1	2

	1	2	3	4=2+3	5	6	7	8	9	10
	Banco de Portugal	Total	Foreign credit institutions	Total	Deposits	Loans	Securities	Capital accounts	Received guarantees	Commitments assumed by third parties
	of which: Domestic credit institutions									
	Credit institutions resources				Other resources					

B.7.3.1 CUSTOS POR NATUREZA DE OUTRAS INSTITUIÇÕES FINANCEIRAS MONETÁRIAS (continuação)

Valores acumulados desde o início do ano

OTHER MONETARY FINANCIAL INSTITUTIONS' OPERATING COSTS (continued)

Cumulative values since the beginning of the year

Fonte / Source: Banco de Portugal

10^6 euros

		Operações cambiais, de taxa de juro e sobre cotações				Serviços bancários e operações realizadas por terceiros	Outros custos				Total
		das quais:			Total		dos quais:			Total	
		Operações cambiais à vista	Operações cambiais a prazo	Operações de *swap*			Custos com o pessoal	Fornecimentos e serviços de terceiros	Amortizações e provisões do exercício		
		11	12	13	14	15	16	17	18	19	20=4+...+10+14+15+19
97	Mar	311	111	274	878	20	439	240	366	1 214	3 989
	Jun	678	195	533	1 725	45	927	507	865	2 672	8 182
	Set	1 127	238	869	2 643	73	1 403	785	1 263	4 006	12 335
	Dez	1 708	434	1 292	3 980	99	1 910	1 115	1 912	5 756	17 352
98	Mar	360	55	183	795	28	445	282	417	1 544	4 333
	Jun	752	71	438	1 678	55	948	596	877	3 202	8 741
	Set	1 370	123	2 465	4 595	86	1 372	901	1 259	4 344	15 113
	Dez	2 092	169	3 068	6 222	117	1 847	1 247	2 459	6 655	20 937
99	Mar	1 135	156	914	2 559	33	472	299	694	1 777	6 173
	Jun	2 317	163	1 659	4 693	66	997	641	1 349	3 491	11 747
	Set	4 189	172	2 368	7 518	100	1 501	973	2 059	5 127	17 997
	Dez	5 053	196	3 202	9 450	143	2 007	1 405	2 906	7 400	23 972
00	Mar	639	110	1 098	2 094	48	535	342	734	2 375	6 494
	Jun	1 700	130	2 037	4 420	88	1 051	697	1 464	4 003	12 402
	Set	2 957	165	3 088	6 989	135	1 572	1 076	2 082	5 673	18 883
	Dez	4 348	194	4 630	10 223	177	2 171	1 559	3 206	8 109	27 354
01	Mar	1 373	135	1 697	3 558	42	519	370	572	2 297	8 491
	Jun	2 469	157	3 091	6 331	90	1 069	791	1 183	4 113	15 728
	Set	3 626	210	4 506	9 126	138	1 529	1 210	1 731	5 742	22 682
	Dez	4 416	266	5 878	11 619	192	2 099	1 726	2 778	7 985	30 183
02	Mar	885	57	1 414	2 542	53	518	415	887	2 180	6 994
	Jun	2 076	270	2 754	5 454	110	1 060	874	1 658	4 197	14 278

	11	12	13	14	15	16	17	18	19	20=4+...+10+14+15+19
	Spot foreign exchange operations	Forward foreign exchange operations	Swap operations	Total	Bank services and third parties operations	Personnel costs	Supplies and services from third parties	Depreciation and provisions	Total	Total
	of which:					of which:				
	Foreign exchange, interest rate and quotation operations					Other costs				

B.7.3.2 PROVEITOS POR NATUREZA DE OUTRAS INSTITUIÇÕES FINANCEIRAS MONETÁRIAS (continua)

Valores acumulados desde o início do ano

OTHER MONETARY FINANCIAL INSTITUTIONS' OPERATING INCOME (to be continued)

Cumulative values since the beginning of the year

Fonte / Source: Banco de Portugal

10^6 euros

		Aplicações em instituições de crédito				Outras aplicações			
		Instituições de crédito no país		Instituições de crédito no estrangeiro	Total	Crédito	Títulos	Garantias prestadas	Compromissos perante terceiros
		das quais: Banco de Portugal	Total						
		1	2	3	4=2+3	5	6	7	8
97	Mar	109	396	311	707	1 438	810	29	5
	Jun	208	784	691	1 475	2 898	1 668	59	15
	Set	286	1 162	1 129	2 291	4 360	2 398	90	23
	Dez	359	1 540	1 584	3 124	5 883	3 150	122	41
98	Mar	84	446	431	877	1 490	803	31	6
	Jun	167	724	865	1 589	2 984	1 665	65	14
	Set	232	1 016	1 246	2 261	4 533	3 056	93	30
	Dez	284	1 363	1 660	3 024	6 094	4 047	127	44
99	Mar	54	334	347	681	1 519	812	33	7
	Jun	103	598	658	1 256	3 016	1 696	67	13
	Set	149	876	1000	1 876	4 516	2 399	102	28
	Dez	195	1 201	1 390	2 591	6 090	3 231	139	37
00	Mar	54	375	400	775	1 738	802	38	10
	Jun	113	632	809	1 441	3 533	1 693	75	25
	Set	188	980	1 241	2 221	5 641	2 380	110	36
	Dez	268	1 358	1 839	3 197	7 980	3 039	150	49
01	Mar	78	348	503	851	2 417	749	38	10
	Jun	157	677	996	1 673	4 924	1 526	77	21
	Set	227	987	1 463	2 450	7 255	2 111	115	28
	Dez	300	1 288	1 908	3 197	9 728	3 111	161	38
02	Mar	52	287	336	622	2 256	756	46	11
	Jun	102	570	723	1 293	4 510	1 503	89	22

	1	2	3	4=2+3	5	6	7	8
	Banco de Portugal	Total	Foreign credit institutions	Total	Credit	Securities	Guarantees	Commitments vis-à-vis third parties
	of which:							
	Domestic credit institutions							
	Investment on credit institutions				Other investments			

B.7.3.2 PROVEITOS POR NATUREZA DE OUTRAS INSTITUIÇÕES FINANCEIRAS MONETÁRIAS (continuação)

Valores acumulados desde o início do ano

OTHER MONETARY FINANCIAL INSTITUTIONS' OPERATING INCOME (continued)

Cumulative values since the beginning of the year

Fonte / Source: Banco de Portugal

10^6 euros

		Operações cambiais, de taxa de juro e sobre cotações				Serviços bancários e operações realizadas por conta de terceiros	Outros proveitos	Total	Resultado de exploração
		dos quais:			Total				
		Operações cambiais à vista	Operações cambiais a prazo	Operações de *swap*					
		9	10	11	12	13	14	15=4+...+8+12+13+14	16
97	Mar	371	110	264	933	112	273	4 307	318
	Jun	823	185	580	1 901	262	581	8 858	676
	Set	1 296	237	874	2 806	398	981	13 346	1 011
	Dez	1 911	444	1 375	4 260	582	1 559	18 722	1 370
98	Mar	403	56	203	843	158	548	4 755	423
	Jun	830	77	1 399	2 694	344	1 095	10 449	1 708
	Set	1 436	136	2 616	4 799	526	1 287	16 584	1 471
	Dez	2 215	156	3 241	6 483	742	2 077	22 637	1 700
99	Mar	1 203	107	969	2 650	184	780	6 665	491
	Jun	2 394	121	1 808	4 944	393	1 323	12 708	961
	Set	4 280	121	2 603	7 880	604	1 816	19 220	1 223
	Dez	5 186	176	3 493	9 951	865	2 773	25 676	1 704
00	Mar	661	139	1 195	2 220	268	1 188	7 039	545
	Jun	1 734	167	2 167	4 594	506	1 709	13 576	1 175
	Set	2 971	254	3 285	7 238	780	2 197	20 602	1 719
	Dez	4 373	242	4 851	10 452	1 061	3 040	28 969	1 615
01	Mar	1 331	189	1 649	3 576	242	1 167	9 051	560
	Jun	2 533	104	3 033	6 324	494	1 911	16 949	1 221
	Set	3 718	141	4 446	9 129	751	2 424	24 264	1 582
	Dez	4 538	207	5 978	11 826	1 036	3 290	32 387	2 203
02	Mar	932	56	1 496	2 663	260	1 037	7 651	657
	Jun	2 186	157	2 862	5 579	533	1 792	15 322	1 043

	9	10	11	12	13	14	15 =4+...+8+12+13+14	16
	Spot foreign exchange operations	Forward foreign exchange operations	Swap operations	Total	Bank services and operations on account of third parties	Other income	Total	Operating profit / loss
	of which:							
	Foreign exchange, interest rate and quotation operations							

B.8.1.1 BALANÇO DOS FUNDOS DE INVESTIMENTO MOBILIÁRIO[1] — BALANCE SHEET OF MUTUAL FUNDS[1]

VALORES LÍQUIDOS POR TIPO DE FUNDO[2] — NET VALUES BROKEN DOWN BY TYPE OF FUNDS[2]

Saldos em fim de trimestre — **End-of-quarter figures**

Fonte / Source: CMVM e Banco de Portugal./ Securities Market Commission and Banco de Portugal

10^6 euros

		Fundo de acções	Fundo de obrigações	Fundos de tesouraria[1]	Fundos de poupança reforma	Fundos de poupança em acções	Fundos de fundos	Fundos mistos	Não classificados	Total
		1	2	3	4	5	6	7	8	9=1+...+8
97	Mar	1 000.2	7 260.5	4 031.3	789.0	78.0	1 865.6	56.4	0.0	15 081.0
	Jun	1 531.5	7 430.9	4 285.5	500.0	105.6	2 485.3	332.7	0.0	16 671.5
	Set	1 961.4	7 709.2	4 641.9	561.7	136.8	3 204.7	734.3	0.0	18 950.0
	Dez	1 957.3	7 564.2	4 840.8	770.0	215.5	3 299.7	967.4	0.0	19 614.8
98	Mar	2 586.5	7 554.8	5 015.7	869.1	334.6	3 819.1	1 461.0	0.0	21 640.9
	Jun	2 740.1	7 587.4	5 290.4	917.8	347.4	4 362.6	1 979.9	0.0	23 225.6
	Set	2 092.5	7 579.3	5 677.9	923.3	271.4	4 242.7	2 187.7	0.0	22 974.8
	Dez	2 583.1	7 659.9	5 967.8	1 072.1	386.3	4 088.6	2 196.9	0.0	23 954.8
99	Mar	2 555.4	7 949.0	6 660.8	1 090.7	381.4	3 965.4	2 105.9	0.0	24 708.5
	Jun	2 527.7	7 879.9	7 084.5	1 095.8	376.1	3 686.7	1 947.9	0.0	24 598.6
	Set	2 418.4	7 282.7	7 588.5	1 082.8	376.5	3 473.2	1 722.7	0.0	23 944.7
	Dez	3 015.0	6 787.4	7 114.0	1 179.9	507.4	3 652.0	1 831.7	0.0	24 087.4
00	Mar	3 262.2	6 218.1	7 000.1	1 191.4	556.1	3 189.6	1 796.6	0.0	23 214.0
	Jun	3 055.8	5 922.1	6 784.1	1 177.9	534.1	3 147.0	1 822.9	0.0	22 443.9
	Set	3 136.8	5 641.2	6 729.2	1 202.7	537.7	3 134.3	1 932.2	0.0	22 314.2
	Dez	2 902.1	5 700.6	6 073.8	1 245.7	510.1	2 936.9	2 074.0	0.0	21 443.3
01	Mar	2 600.8	5 885.5	6 350.9	1 227.2	473.9	2 570.9	1 913.9	0.0	21 023.1
	Jun	2 314.7	6 010.6	6 419.8	1 211.2	417.7	2 440.3	1 756.0	0.0	20 570.3
	Set	1 808.3	6 192.5	6 909.2	1 203.5	355.4	1 987.0	1 524.8	0.0	19 980.6
	Dez	2 025.1	6 466.6	7 464.2	1 306.2	439.6	1 884.4	1 514.7	0.0	21 100.8
02	Mar	2 252.1	6 740.2	7 791.0	1 295.5	448.2	1 731.2	1 204.8	0.0	21 463.0
	Jun	1 868.2	6 871.3	8 086.0	1 277.1	402.5	1 495.9	1 133.0	0.0	21 134.0

	1	2	3	4	5	6	7	8	9=1+...+8
	Equity-based funds	Bond funds	*Fundos de tesouraria*[1]	Retirement saving funds	Share saving funds	Funds of funds	Mixed funds	Non-classified	Total

(1) Não inclui Fundos do Mercado Monetário que em termos estatísticos são considerados Outras Instituições Financeiras Monetárias./ Does not include Money Market Funds which in statistical terms are considered as Other Monetary Financial Institutions.
(2) Os valores líquidos incluem os montantes aplicados acrescidos de activos diversos líquidos de empréstimos e de passivos diversos. Desta forma, o total deste quadro não coincide com o total dos Quadros B.8.1.2.1, B.8.1.2.2, B.8.1.2.3 e B.8.1.2.4. / Net values include the amounts invested plus sundry assets less loans and sundry liabilities, wherefore the total of this table does not correspond to the total of Tables B.8.1.2.1, B.8.1.2.2, B.8.1.2.3 and B.8.1.2.4.

B.8.1.2.1 COMPOSIÇÃO DA CARTEIRA DE APLICAÇÕES DOS FUNDOS DE INVESTIMENTO MOBILIÁRIO[1] — COMPOSITION OF THE INVESTMENTS PORTFOLIO OF MUTUAL FUNDS[1]

MONTANTES APLICADOS POR SECTOR INSTITUCIONAL — AMOUNTS INVESTED BROKEN DOWN BY INSTITUTIONAL SECTORS

Saldos em fim de trimestre — **End-of-quarter figures**

Fonte / Source: CMVM e Banco de Portugal./ Securities Market Commission and Banco de Portugal

10^6 euros

		Sector residente							Sector não residente					Total
									Outros países da área do euro		Países fora da área do euro			
		Instituições financeiras monetárias	Outros interme-diários financeiros e auxiliares financeiros	Sociedades de seguros e fundos de pensões	Administração central (AC)	Administrações públicas (excepto AC)	Sociedades não financeiras	Total	Instituições financeiras monetárias	Sector não monetário	Instituições financeiras monetárias	Sector não monetário	Total	
		1	2	3	4	5	6	7=1+...+6	8	9	10	11	12=8+...+11	13=7+12
97	Mar	3 391.9	1 628.2	34.3	4 917.5	124.4	2 023.3	12 119.5	602.2	861.6	463.1	1 178.5	3 105.5	15 225.0
	Jun	3 845.5	2 132.2	48.2	4 820.3	161.2	2 394.0	13 401.5	691.2	1 067.2	497.8	1 422.9	3 679.1	17 080.5
	Set	4 045.4	3 045.0	71.3	4 669.1	170.0	2 756.5	14 757.3	607.7	1 263.8	628.7	1 831.5	4 331.7	19 089.1
	Dez	4 715.7	3 126.1	79.0	4 554.8	131.5	2 950.7	15 557.8	571.1	1 421.9	661.0	1 766.9	4 420.8	19 978.7
98	Mar	4 778.7	3 280.0	125.0	4 730.0	165.0	3 543.2	16 621.9	782.3	1 779.9	596.9	2 165.4	5 324.4	21 946.4
	Jun	4 523.5	4 242.7	117.0	4 468.2	102.3	4 363.8	17 817.6	748.5	1 748.6	769.9	2 257.9	5 525.0	23 342.6
	Set	5 100.3	3 877.6	82.0	4 257.7	105.7	3 992.8	17 416.1	586.8	2 376.0	713.8	2 039.1	5 715.8	23 131.8
	Dez	5 129.4	4 011.3	116.6	4 459.8	105.6	4 350.5	18 173.1	660.9	2 598.9	684.8	1 983.2	5 927.7	24 100.9
99	Mar	5 093.7	3 776.5	122.8	3 951.0	97.5	4 354.4	17 395.9	702.2	3 440.3	667.3	2 671.1	7 480.9	24 876.8
	Jun	5 181.5	3 564.1	163.8	3 698.2	94.4	4 201.8	16 903.9	1 080.2	3 406.1	532.6	2 899.0	7 918.0	24 821.9
	Set	5 293.1	3 160.4	150.9	2 692.8	91.6	3 942.8	15 331.5	1 255.4	3 623.8	630.7	3 303.4	8 813.3	24 144.8
	Dez	5 276.8	3 148.3	170.9	2 024.1	90.0	4 016.9	14 727.1	1 107.4	4 061.4	638.9	3 704.6	9 512.3	24 239.3
00	Mar	4 486.4	2 835.9	129.0	1 882.8	61.0	3 734.1	13 129.2	1 287.3	4 225.1	765.3	3 997.2	10 275.0	23 404.1
	Jun	4 506.0	2 835.4	1.0	1 843.9	26.9	3 675.7	12 888.9	1 390.4	3 872.0	722.1	3 782.9	9 767.4	22 656.2
	Set	3 983.7	2 737.8	0.0	1 744.7	21.9	3 584.1	12 072.2	1 572.6	4 365.8	659.0	3 909.0	10 506.4	22 578.6
	Dez	3 582.7	2 553.6	0.0	1 593.7	17.4	2 824.5	10 571.8	1 548.6	4 849.8	725.8	3 853.8	10 978.0	21 549.8
01	Mar	3 521.4	2 241.6	0.0	1 309.7	17.1	2 516.5	9 606.4	1 584.9	5 153.4	722.4	4 139.6	11 600.3	21 206.7
	Jun	3 151.1	2 057.1	0.0	1 251.8	2.1	2 493.9	8 956.1	1 707.3	4 949.5	1 016.2	4 101.7	11 774.8	20 730.8
	Set	3 470.1	1 736.4	0.0	919.0	1.9	2 636.0	8 763.4	1 598.4	4 943.2	1 036.0	3 750.3	11 328.0	20 091.4
	Dez	3 883.4	1 683.0	0.0	703.0	1.9	2 510.2	8 781.5	1 549.0	5 712.4	1 045.7	4 108.0	12 415.1	21 196.6
02	Mar	4 010.4	1 515.6	0.0	188.2	3.5	2 753.1	8 470.8	1 886.0	6 008.8	1 113.1	4 198.9	13 206.8	21 677.6
	Jun	3 888.2	1 366.8	0.0	180.5	2.9	2 323.2	7 761.6	2 038.5	5 779.6	1 193.5	4 533.7	13 545.3	21 306.9

	1	2	3	4	5	6	7=1+...+6	8	9	10	11	12=8+...+11	13=7+12
	Monetary financial institutions	Other financial intermediaries and financial auxiliaries	Insurance companies and pension funds	Central government (CG)	General government (except CG)	Non-financial corporations	Total	Monetary financial institutions	Non-monetary sector	Monetary financial institutions	Non-monetary sector	Total	Total
								Other euro area countries		Non-euro area countries			
	Resident Sector							Non-resident Sector					

(1) Não inclui Fundos do Mercado Monetário que em termos estatísticos são considerados Outras Instituições Financeiras Monetárias./ Does not include Money Market Funds which in statistical terms are considered as Other Monetary Financial Institutions.

B.8.1.2.2 COMPOSIÇÃO DA CARTEIRA DE APLICAÇÕES DOS FUNDOS DE INVESTIMENTO MOBILIÁRIO[1]

COMPOSITION OF THE INVESTMENT PORTFOLIO OF MUTUAL FUNDS[1]

MONTANTES APLICADOS POR INSTRUMENTO FINANCEIRO E SECTOR

AMOUNTS INVESTED BROKEN DOWN BY FINANCIAL INSTRUMENT AND SECTOR

Saldos em fim de trimestre

End-of-quarter figures

Fonte / Source: CMVM e Banco de Portugal./ Securities Market Commission and Banco de Portugal

10^6 euros

		Depósitos			Títulos excepto acções			Acções e outras participações			Total
		Residentes[2]	Não residentes	Total	Residentes	Não residentes	Total	Residentes	Não residentes	Total	
		1	2	3=1+2	4	5	6=4+5	7	8	9=7+8	10=3+6+9
97	Mar	2 186.7	15.8	2 202.6	7 749.6	2 530.3	10 279.8	2 183.2	559.4	2 742.6	15 225.0
	Jun	2 396.9	1.5	2 398.4	7 992.5	2 989.7	10 982.2	3 012.1	687.9	3 700.0	17 080.5
	Set	2 431.6	4.5	2 436.0	8 087.8	3 535.1	11 623.0	4 237.9	792.1	5 030.0	19 089.1
	Dez	3 104.2	21.7	3 125.9	7 980.8	3 556.7	11 537.5	4 472.8	842.4	5 315.3	19 978.7
98	Mar	2 565.2	0.0	2 565.2	8 364.3	4 329.7	12 694.0	5 692.4	994.8	6 687.1	21 946.4
	Jun	2 913.9	29.5	2 943.4	8 527.2	4 260.1	12 787.3	6 376.5	1 235.4	7 611.9	23 342.6
	Set	3 324.9	23.4	3 348.3	8 593.1	4 484.4	13 077.5	5 498.0	1 208.0	6 706.0	23 131.8
	Dez	3 332.4	30.8	3 363.2	8 857.3	4 506.7	13 364.0	5 983.5	1 390.2	7 373.6	24 100.9
99	Mar	3 205.2	12.6	3 217.8	8 478.7	5 763.3	14 242.0	5 711.9	1 705.1	7 417.0	24 876.8
	Jun	3 309.8	7.9	3 317.7	8 211.2	6 116.0	14 327.2	5 382.9	1 794.1	7 177.0	24 821.9
	Set	3 457.2	1.4	3 458.7	7 173.4	6 832.7	14 006.1	4 700.9	1 979.1	6 680.1	24 144.8
	Dez	3 469.7	11.5	3 481.2	6 271.3	6 722.2	12 993.5	4 986.1	2 778.6	7 764.6	24 239.3
00	Mar	2 805.9	13.5	2 819.4	5 860.3	7 073.7	12 934.0	4 463.0	3 187.7	7 650.7	23 404.1
	Jun	2 963.9	20.9	2 984.9	5 661.2	6 768.4	12 429.6	4 263.7	2 978.0	7 241.7	22 656.2
	Set	2 461.6	9.4	2 470.9	5 490.0	7 309.5	12 799.5	4 120.7	3 187.5	7 308.1	22 578.6
	Dez	2 215.4	8.4	2 223.7	4 583.3	7 883.1	12 466.4	3 773.1	3 086.5	6 859.7	21 549.8
01	Mar	2 205.0	30.3	2 235.3	4 102.3	8 774.0	12 876.3	3 299.1	2 796.0	6 095.1	21 206.7
	Jun	1 879.9	0.8	1 880.7	4 226.2	8 922.0	13 148.2	2 850.0	2 852.0	5 701.9	20 730.8
	Set	2 268.0	2.3	2 270.2	4 185.2	9 140.8	13 326.0	2 310.2	2 185.0	4 495.2	20 091.4
	Dez	2 681.8	0.6	2 682.3	3 770.2	9 938.2	13 708.5	2 329.5	2 476.3	4 805.8	21 196.6
02	Mar	2 829.0	1.7	2 830.8	3 507.8	10 747.8	14 255.5	2 134.0	2 457.3	4 591.3	21 677.6
	Jun	2 721.1	0.6	2 721.6	3 210.0	11 511.4	14 721.4	1 830.5	2 033.4	3 863.8	21 306.9

	1	2	3=1+2	4	5	6=4+5	7	8	9=7+8	10=3+6+9
	Residents[2]	Non-residents	Total	Residents	Non-residents	Total	Residents	Non-residents	Total	Total
	Deposits			Securities other than shares			Shares and other equity			

(1) Não inclui Fundos do Mercado Monetário que em termos estatísticos são considerados Outras Instituições Financeiras Monetárias./ Does not include Money Market Funds which in statistical terms are considered as Other Monetary Financial Institutions.
(2) No período de Dezembro de 1995 a Dezembro de 1996, este valor inclui os montantes referentes a não residentes. / From December 1995 to December1996, this figure includes the amounts relative to non-residents.

B.8.1.2.3 COMPOSIÇÃO DA CARTEIRA DE APLICAÇÕES DOS FUNDOS DE INVESTIMENTO MOBILIÁRIO[1]

COMPOSITION OF THE INVESTMENT PORTFOLIO OF MUTUAL FUNDS[1]

MONTANTES APLICADOS POR INSTRUMENTO FINANCEIRO, PRAZO ORIGINAL E MOEDA

AMOUNTS INVESTED BROKEN DOWN BY FINANCIAL INSTRUMENT, ORIGINAL MATURITY AND CURRENCY

Saldos em fim de trimestre

End-of-quarter figures

Fonte / Source: CMVM e Banco de Portugal./ Securities Market Commission and Banco de Portugal

10^6 euros

		Sector residente					Sector não residente					Moeda		Total
		Depósitos		Títulos excepto acções		Acções e outras participações	Depósitos		Títulos excepto acções		Acções e outras participações	Euro[2]	Outras moedas	
		Até 1 ano	A mais de 1ano	Até 1 ano	A mais de 1ano		Até 1 ano	A mais de 1ano	Até 1 ano	A mais de 1ano				
		1	2	3	4	5	6	7	8	9	10	11	12	13=1+...+10= =11+12
97	Mar	2 158.3	28.4	3 139.1	4 610.5	2 183.2	15.8	0.0	244.5	2 285.3	559.4	14 574.9	650.1	15 225.0
	Jun	2 233.1	163.8	2 759.8	5 232.7	3 012.1	1.5	0.0	496.0	2 493.7	687.9	16 580.3	500.2	17 080.5
	Set	2 246.1	185.5	2 887.0	5 200.9	4 237.9	4.5	0.0	1 044.5	2 487.0	792.1	18 443.4	645.7	19 089.1
	Dez	2 950.2	154.0	2 243.1	5 737.7	4 472.8	21.7	0.0	1 349.0	2 199.0	842.4	19 299.4	679.2	19 978.7
98	Mar	2 548.2	17.0	2 188.1	6 176.3	5 692.4	0.0	0.0	1 706.7	2 622.2	994.8	21 112.6	833.8	21 946.4
	Jun	2 882.1	31.9	2 215.0	6 312.2	6 376.5	29.5	0.0	1 907.5	2 324.1	1 235.4	22 393.2	949.4	23 342.6
	Set	3 263.7	61.2	2 024.7	6 568.4	5 498.0	23.4	0.0	1 488.8	2 968.9	1 208.0	22 155.3	976.5	23 131.8
	Dez	3 284.5	47.9	1 823.2	7 034.1	5 983.5	29.3	1.6	663.4	3 824.8	1 390.2	22 918.8	1 182.0	24 100.9
99	Mar	3 104.7	100.5	1 941.4	6 537.3	5 711.9	12.6	0.0	1 733.8	4 013.7	1 705.1	23 490.6	1 386.1	24 876.8
	Jun	3 126.2	183.6	1 821.8	6 389.4	5 382.9	7.9	0.0	1 688.1	4 414.3	1 794.1	23 261.1	1 560.8	24 821.9
	Set	3 231.8	225.4	1 569.7	5 603.7	4 700.9	1.4	0.0	2 035.5	4 797.2	1 979.1	22 610.2	1 534.6	24 144.8
	Dez	3 240.4	229.3	1 472.6	4 798.7	4 986.1	11.5	0.0	1 647.3	5 074.4	2 778.6	22 284.3	1 955.0	24 239.3
00	Mar	2 613.3	192.6	1 335.0	4 525.3	4 463.0	13.5	0.0	1 597.2	5 476.5	3 187.7	21 087.5	2 316.6	23 404.1
	Jun	2 870.0	93.9	1 398.8	4 262.5	4 263.7	20.9	0.0	615.2	6 153.3	2 978.0	20 392.3	2 263.9	22 656.2
	Set	2 389.2	72.4	1 398.0	4 092.0	4 120.7	9.4	0.0	580.8	6 728.7	3 187.5	20 293.2	2 285.4	22 578.6
	Dez	2 097.7	117.7	1 034.9	3 548.4	3 773.1	8.4	0.0	483.6	7 399.5	3 086.5	19 363.4	2 186.4	21 549.8
01	Mar	2 108.6	96.4	931.6	3 170.7	3 299.1	30.3	0.0	534.9	8 239.1	2 796.0	19 163.6	2 043.1	21 206.7
	Jun	1 798.3	81.6	1 152.4	3 073.8	2 850.0	0.8	0.0	614.5	8 307.6	2 852.0	18 650.7	2 080.2	20 730.8
	Set	2 187.5	80.5	1 526.3	2 659.0	2 310.2	2.3	0.0	347.5	8 793.2	2 185.0	18 436.1	1 655.3	20 091.4
	Dez	2 598.9	82.9	1 486.7	2 283.5	2 329.5	0.6	0.0	399.6	9 538.6	2 476.3	19 437.1	1 759.5	21 196.6
02	Mar	2 762.6	66.5	1 748.2	1 759.5	2 134.0	1.7	0.0	441.2	10 306.6	2 457.3	19 975.4	1 702.2	21 677.6
	Jun	2 649.1	72.0	1 463.0	1 747.0	1 830.5	0.6	0.0	410.5	11 100.9	2 033.4	19 866.8	1 440.1	21 306.9

	1	2	3	4	5	6	7	8	9	10	11	12	13=1+...+10= =11+12
	Up to 1 Year	Over 1 Year	Up to 1 Year	Over 1 Year	Shares and other equity	Up to 1 Year	Over 1 Year	Up to 1 Year	Over 1 Year	Shares and other equity	Euro [2]	Other currencies	Total
	Deposits		Securities other than shares			Deposits		Securities other than shares					
	Resident sector					Non-resident sector					Currency		

(1) Não inclui Fundos do Mercado Monetário que em termos estatísticos são considerados Outras Instituições Financeiras Monetárias. / Does not include Money Market Funds which in statistical terms are considered as Other Monetary Financial Institutions.
(2) Inclui saldos nas denominações nacionais do euro. / Including balances expressed in the national denominations of the euro.

B.8.1.2.4 COMPOSIÇÃO DA CARTEIRA DE APLICAÇÕES DOS FUNDOS DE INVESTIMENTO MOBILIÁRIO[1]

COMPOSITION OF THE INVESTMENT PORTFOLIO OF MUTUAL FUNDS[1]

MONTANTES APLICADOS POR PAÍS EMITENTE

Saldos em fim de trimestre

AMOUNTS INVESTED BROKEN DOWN BY ISSUING COUNTRY

End-of-quarter figures

Fonte / Source:CMVM e Banco de Portugal./ Securities Market Commission and Banco de Portugal

10^6 euros

		Países da área do euro		Países fora da área do euro		Total	Por memória:							
		Portugal	Outros	Outros países da União Europeia	Países fora da União Europeia		Alemanha	Espanha	França	Itália	Luxemburgo	Reino Unido	Brasil	EUA
		1	2	3	4	5=1+...+4	6	7	8	9	10	11	12	13
97	Mar	12 119.5	1 463.8	518.8	1 122.9	15 225.0	458.4	205.3	145.3	14.7	377.5	459.1	79.3	187.4
	Jun	13 401.5	1 758.4	432.0	1 488.7	17 080.5	387.7	218.2	149.8	22.6	497.2	387.2	83.4	304.3
	Set	14 757.3	1 871.5	581.4	1 878.9	19 089.1	238.3	254.2	231.6	46.4	547.4	519.0	131.3	327.8
	Dez	15 557.8	1 992.9	529.6	1 898.3	19 978.7	281.9	320.0	260.6	47.8	531.6	461.6	132.6	365.8
98	Mar	16 621.9	2 562.2	654.3	2 108.0	21 946.4	413.9	484.4	263.9	44.4	615.3	463.4	192.3	427.5
	Jun	17 817.6	2 497.1	810.2	2 217.7	23 342.6	357.5	285.1	517.4	47.2	655.5	572.4	204.7	436.1
	Set	17 416.1	2 962.8	730.7	2 022.2	23 131.8	398.2	771.7	523.2	55.9	581.6	592.5	182.6	423.6
	Dez	18 173.1	3 259.8	821.2	1 846.7	24 100.9	489.1	793.2	644.8	81.9	600.4	734.1	180.6	401.5
99	Mar	17 395.9	4 142.5	1 029.9	2 308.5	24 876.8	429.2	980.1	758.6	424.8	678.6	918.9	135.3	454.3
	Jun	16 903.9	4 486.3	775.8	2 655.8	24 821.9	827.7	823.2	750.1	314.4	692.9	669.9	125.9	675.7
	Set	15 331.5	4 879.2	938.3	2 995.8	24 144.8	1 118.5	730.2	807.6	260.4	762.7	815.2	186.9	725.6
	Dez	14 727.1	5 168.8	1 140.7	3 202.8	24 239.3	1 091.4	730.3	815.2	292.2	824.5	978.7	193.2	858.4
00	Mar	13 129.2	5 512.5	1 331.6	3 430.9	23 404.1	1 354.1	593.2	1 052.2	375.2	691.6	1 130.5	190.7	995.4
	Jun	12 888.9	5 262.4	1 193.7	3 311.2	22 656.2	1 889.2	463.0	852.2	406.1	530.9	1 023.9	215.4	1 014.5
	Set	12 072.2	5 938.4	1 293.1	3 274.8	22 578.6	2 309.1	419.7	845.9	433.1	529.1	1 103.1	240.2	1 130.8
	Dez	10 571.8	6 398.4	1 329.4	3 250.2	21 549.8	2 544.8	458.9	872.9	540.9	532.3	1 133.9	230.9	1 072.3
01	Mar	9 606.4	6 738.3	1 333.7	3 528.3	21 206.7	2 319.6	495.2	1 049.2	666.5	513.4	1 159.4	298.0	1 105.9
	Jun	8 956.1	6 656.9	1 530.5	3 587.4	20 730.8	2 131.1	459.8	974.9	720.6	570.4	1 324.0	272.3	1 232.9
	Set	8 763.4	6 541.6	1 303.8	3 482.6	20 091.4	1 701.9	465.4	981.5	1 025.4	536.5	1 129.0	241.7	1 201.9
	Dez	8 781.5	7 261.4	1 433.6	3 720.1	21 196.6	1 941.1	364.6	987.9	1 245.8	526.9	1 218.1	222.7	1 314.5
02	Mar	8 470.8	7 894.8	1 628.3	3 683.7	21 677.6	2 160.6	426.3	864.0	1 408.4	525.4	1 371.7	164.9	1 292.3
	Jun	7 761.6	7 818.1	1 747.5	3 979.8	21 306.9	1 980.2	389.2	885.5	1 607.5	492.6	1 452.2	128.7	1 322.4

	1	2	3	4	5=1+...+4	6	7	8	9	10	11	12	13
	Portugal	Other	Other European Union countries	Countries outside the European Union	Total	Germany	Spain	France	Italy	Luxembourg	United Kingdom	Brazil	USA
	Euro area countries		Non-euro area countries			Memo:							

(1) Não inclui Fundos do Mercado Monetário que em termos estatísticos são considerados Outras Instituições Financeiras Monetárias./ Does not include Money Market Funds which in statistical terms are considered as Other Monetary Financial Institutions.

B.8.2.1.1 BALANÇO DOS OUTROS INTERMEDIÁRIOS FINANCEIROS[(a)*] (EXCEPTO FUNDOS DE INVESTIMENTO)

BALANCE SHEET OF OTHER FINANCIAL INTERMEDIARIES[(a)*] (EXCLUDING MUTUAL FUNDS)

Saldos em fim de semestre

End-of-semester figures

Fonte / Source: Banco de Portugal

10^6 euros

		Activos				Passivos					Total
		Activos sob a forma de depósitos e outras aplicações similares	Títulos em carteira[(1)]	Créditos concedidos[(1)]	Activos diversos	Passivos sob a forma de empréstimos e outros recursos similares	Empréstimos subordinados	Obrigações (excepto subordinadas) e outros títulos de rendimento fixo	Capital e reservas[(2)]	Passivos diversos[(2)]	
		1	2	3	4	5	6	7	8	9	10=1+...+4=5+...+9
94	Dez	191.8	1 383.8	4 326.3	635.7	2 837.3	160.1	797.6	2 141.7	601.0	6 537.7
95	Jun	347.5	2 563.1	4 506.1	1 228.0	3 379.0	202.9	768.5	3 151.2	1 143.0	8 644.7
	Dez	361.9	3 036.3	4 910.0	1 028.9	3 471.6	199.5	799.7	3 775.0	1 091.4	9 337.1
96	Jun	326.9	2 831.0	5 129.2	975.2	3 383.1	206.1	920.3	3 457.4	1 295.3	9 262.3
	Dez	275.4	3 798.8	5 898.7	807.7	3 739.6	207.2	1 578.4	4 251.1	1 004.3	10 780.6
97	Jun	247.4	3 678.4	5 816.8	1 285.5	3 741.2	225.1	1 362.6	4 026.3	1 672.8	11 028.1
	Dez	360.4	5 225.6	6 388.4	960.7	4 371.0	312.2	1 781.5	5 416.3	1 054.2	12 935.2
98	Jun	527.6	6 173.6	6 687.6	1 329.9	5 079.4	264.2	2 003.6	5 610.1	1 761.3	14 718.7
	Dez	1 052.2	4 580.8	8 114.9	768.0	4 825.6	290.1	2 083.8	5 468.6	1 847.8	14 515.8
99	Jun	1 028.9	5 900.7	8 413.4	1 299.2	5 000.7	261.8	2 123.9	5 889.7	3 366.0	16 642.2
	Dez	1 106.4	5 713.1	9 832.9	1 148.7	6 014.5	338.0	2 321.8	6 999.9	2 126.8	17 801.0
00	Jun	1 455.3	5 580.6	10 256.4	1 608.4	6 561.4	327.8	2 298.1	6 861.7	2 851.8	18 900.6
	Dez	1 153.3	6 690.9	11 205.0	1 279.8	7 566.1	467.6	2 141.2	8 226.0	1 928.1	20 329.0
01	Jun	1 237.4	7 588.7	13 430.8	1 785.9	9 589.0	468.5	2 073.6	9 179.3	2 732.5	24 042.9
	Dez	1 259.7	9 027.7	15 762.3	1 115.9	9 316.3	631.4	2 180.3	12 955.7	2 082.0	27 165.6
02	Jun	1 042.3	10 051.4	16 082.4	1 701.3	8 999.3	2 446.2	2 017.4	12 522.8	2 891.8	28 877.4

	1	2	3	4	5	6	7	8	9	10=1+...+4=5+...+9
	Deposits and other similar investments	Securities[(1)]	Loans and advances[(1)]	Other assets	Loans and other similar resources	Subordinated loans	Bonds (excluding subordinated bonds) and other fixed-income securities	Capital and reserves[(2)]	Other liabilities[(2)]	Total
	Assets				Liabilities					

*A alteração do Plano de Contas do Sistema Bancário em Janeiro de 1999 poderá originar quebras nas séries apresentadas./The revision of the Charts of Accounts of the Banking System, in January of 1999, may imply breaks in the series.

(1) A partir de Março de 1999 é possível distinguir a parcela referente a empréstimos subordinados e a suprimentos, anteriormente classificados em outras imobilizações financeiras e, como tal, em "Títulos em carteira"./From March1999 onwards is possible to distinguish the amount related with subordinated loans, up to that time this was classified in the item "Securities".

(2) A noção de capital e reservas para efeitos estatísticos sofreu uma alteração metodológica, passando a incluir, nomeadamente, provisões para créditos de cobrança duvidosa. Neste sentido, procedeu-se à correcção de toda a série./The Capital and reserves definition for statistical purposes suffered a methodological change, beginning to include, among other things, provisions for non-performing loans.Thus, all the serie was adjusted.

B.8.2.1.2 BALANÇO DOS AUXILIARES FINANCEIROS[(a)*]

Saldos em fim de trimestre

BALANCE SHEET OF FINANCIAL AUXILIARIES[(a)*]

End-of-quarter figures

Fonte / Source: Banco de Portugal

10^6 euros

		Activos				Passivos					Total
		Activos sob a forma de depósitos e outras aplicações similares	Títulos em carteira	Créditos concedidos	Activos diversos	Passivos sob a forma de empréstimos e outros recursos similares	Empréstimos subordinados	Obrigações (excepto subordinadas) e outros títulos de rendimento fixo	Capital e reservas(1)	Passivos diversos(1)	
		1	2	3	4	5	6	7	8	9	10=1+...+4=5+...+9
97	Mar	103.2	59.7	0.2	206.7	51.8	1.3	0.0	168.5	148.1	369.7
	Jun	110.4	63.3	0.3	276.3	55.4	1.4	0.0	169.1	224.5	450.3
	Set	149.1	45.7	0.3	349.5	57.4	1.4	0.0	167.7	318.2	544.6
	Dez	172.4	48.6	0.6	155.7	45.5	0.6	0.0	213.6	117.7	377.4
98	Mar	177.9	41.7	0.5	209.8	43.6	0.4	0.0	178.2	207.7	429.9
	Jun	160.3	57.5	0.6	292.1	42.2	0.5	0.0	178.1	289.7	510.5
	Set	183.3	53.8	0.5	378.9	40.7	0.5	0.0	175.8	399.5	616.6
	Dez	197.1	46.9	0.4	177.1	49.8	0.6	0.0	248.9	122.1	421.4
99	Mar	210.8	47.0	30.1	218.3	61.5	0.3	0.0	210.5	233.9	506.3
	Jun	193.2	44.9	28.3	306.0	72.8	0.3	0.0	200.4	298.9	572.4
	Set	206.3	43.6	35.7	389.8	74.0	0.3	0.0	202.1	398.9	675.4
	Dez	222.1	40.9	25.4	194.5	82.1	0.6	0.0	250.4	149.8	482.9
00	Mar	238.2	39.7	30.5	277.3	86.1	0.6	0.0	205.8	293.1	585.6
	Jun	245.5	34.7	30.0	363.6	83.3	0.7	0.0	206.7	383.1	673.8
	Set	244.1	51.2	44.1	450.5	76.3	0.3	0.0	203.1	510.1	789.7
	Dez	237.0	47.8	49.7	179.7	68.9	0.5	0.0	264.1	180.7	514.2
01	Mar	241.2	44.8	54.9	262.9	56.2	0.5	0.0	222.5	324.6	603.7
	Jun	241.4	42.3	51.0	359.7	50.5	0.6	0.0	216.0	427.4	694.5
	Set	245.8	41.9	59.8	416.7	36.8	1.2	0.0	212.0	514.3	764.2
	Dez	262.8	41.3	36.2	159.5	26.8	1.5	0.0	249.3	222.2	499.8
02	Mar	269.8	48.6	32.8	217.7	12.5	2.0	0.0	225.1	329.3	569.0
	Jun	280.8	49.4	30.5	308.6	10.8	2.0	0.0	222.4	434.1	669.3

	1	2	3	4	5	6	7	8	9	10=1+...+4=5+...+9
	Deposits and other similar investments	Securities	Loans and advances	Other assets	Loans and other similar resources	Subordinated loans	Bonds (excluding subordinated bonds) and other fixed-income securities	Capital and reserves(1)	Other liabilities(1)	Total
	Assets				Liabilities					

*A alteração do Plano de Contas do Sistema Bancário em Janeiro de 1999 poderá originar quebras nas séries apresentadas./The revision of the Charts of Accounts of the Banking System, in January of 1999, may imply breaks in the series.
(1) A noção de capital e reservas para efeitos estatísticos sofreu uma alteração metodológica, passando a incluir, nomeadamente, provisões para créditos de cobrança duvidosa. Neste sentido, procedeu-se à correcção de toda a série./The Capital and reserves definition for statistical purposes suffered a methodological change, beginning to include, among other things, provisions for non-performing loans.Thus, all the serie was adjusted.

B.8.2.2.1 ACTIVOS DE OUTROS INTERMEDIÁRIOS FINANCEIROS (EXCEPTO FUNDOS DE INVESTIMENTO) E AUXILIARES FINANCEIROS SOB A FORMA DE DEPÓSITOS E OUTRAS APLICAÇÕES SIMILARES EM INSTITUIÇÕES FINANCEIRAS[(a)*]

Saldos em fim de semestre

DEPOSITS AND OTHER SIMILAR INVESTMENTS OF OTHER FINANCIAL INTERMEDIARIES (EXCLUDING MUTUAL FUNDS) AND FINANCIAL AUXILIARIES IN FINANCIAL INSTITUTIONS[(a)*]

End-of-semester figures

Fonte / Source: Banco de Portugal

10^6 euros

		Instituições financeiras residentes									Instituições financeiras não residentes(2)			Total		
		Instituições financeiras monetárias (1)			dos quais: Depósitos à ordem			Instituições financeiras não monetárias								
		Interme-diários financeiros	Auxiliares financeiros	Total	Interme-diários financeiros	Auxiliares financeiros	Total	Interme-diários financeiros	Auxiliares financeiros	Total	Interme-diários financeiros	Auxiliares financeiros	Total	Interme-diários financeiros	Auxiliares financeiros	Total
		1	2	3=1+2	4	5	6=4+5	7	8	9=7+8	10	11	12=10+11	13=1+7+10	14=2+8+11	15=13+14
94	Dez	179.3	55.8	235.1	47.1	18.5	65.5	5.7	9.7	15.3	6.9	0.0	6.9	191.8	65.4	257.3
95	Jun	323.3	62.4	385.7	188.7	19.4	208.1	1.3	9.0	10.3	22.8	0.0	22.8	347.5	71.4	418.9
	Dez	348.5	53.0	401.5	174.4	14.2	188.6	8.0	9.7	17.7	5.4	0.2	5.6	361.9	62.9	424.8
96	Jun	312.5	55.2	367.6	132.4	17.7	150.1	10.1	3.8	13.9	4.3	0.0	4.4	326.9	59.0	385.9
	Dez	257.7	86.7	344.4	109.0	44.7	153.7	13.5	13.8	27.3	4.2	0.0	4.2	275.4	100.5	375.9
97	Jun	236.0	98.5	334.5	114.1	59.9	174.0	10.9	11.8	22.8	0.5	0.1	0.6	247.4	110.4	357.8
	Dez	346.3	142.6	488.9	241.6	88.2	329.8	11.7	29.5	41.2	2.5	0.3	2.8	360.4	172.4	532.9
98	Jun	510.6	123.5	634.1	358.6	72.0	430.6	10.2	36.5	46.7	6.8	0.3	7.2	527.6	160.3	687.9
	Dez	350.9	153.7	504.7	116.0	82.7	198.7	39.9	42.9	82.8	661.4	0.5	661.9	1 052.2	197.1	1 249.3
99	Jun	384.8	162.2	547.0	194.3	97.3	291.6	34.0	30.8	64.8	610.1	0.2	610.4	1 028.9	193.2	1 222.1
	Dez	435.4	185.6	621.0	249.3	111.0	360.3	51.5	35.1	86.6	619.4	1.4	620.8	1 106.4	222.1	1 328.5
00	Jun	833.8	209.1	1 042.9	492.8	147.2	640.0	18.7	35.2	53.9	602.8	1.2	604.0	1 455.3	245.5	1 700.8
	Dez	516.4	207.2	723.5	345.2	129.4	474.6	31.4	29.2	60.6	605.5	0.6	606.1	1 153.3	237.0	1 390.2
01	Jun	650.1	215.3	865.4	501.4	147.7	649.0	25.9	24.1	50.0	561.4	2.0	563.4	1 237.4	241.4	1 478.9
	Dez	686.0	233.3	919.2	537.5	165.9	703.4	23.7	28.7	52.3	550.0	0.9	550.9	1 259.7	262.8	1 522.5
02	Jun	504.4	265.5	769.9	361.1	199.2	560.3	27.8	14.6	42.4	510.1	0.7	510.7	1 042.3	280.8	1 323.1

	1	2	3=1+2	4	5	6=4+5	7	8	9=7+8	10	11	12=10+11	13=1+7+10	14=2+8+11	15=13+14
	Financial interme-diaries	Financial auxiliaries	Total	Financial interme-diaries	Financial auxiliaries	Total	Financial interme-diaries	Financial auxiliaries	Total	Financial interme-diaries	Financial auxiliaries	Total	Financial interme-diaries	Financial auxiliaries	Total
	Monetary financial Institutions (1)			of which: Demand deposits			Non-monetary financial institutions			Non-resident financial institutions (2)			Total		
	Resident financial institutions														

*A alteração do Plano de Contas do Sistema Bancário em Janeiro de 1999 poderá originar quebras nas séries apresentadas. /T he revision of the Charts of Accounts of the Banking System, in January of 1999, may imply breaks in the series.
(1) Inclui notas e moedas denominadas em euros. / Includes notes and coins denoninated in euro.
(2) Não inclui notas e moedas denominadas em euros na posse das Outras IFM que são consideradas uma disponibilidade face ao Banco de Portugal./ Does not include notes and coins denominated in euro held by Other MFI,which are viewed as an asset vis-à-vis the Banco de Portugal.

B.8.2.2.2 TÍTULOS EM CARTEIRA DE OUTROS INTERMEDIÁRIOS FINANCEIROS (EXCEPTO FUNDOS DE INVESTIMENTO) E AUXILIARES FINANCEIROS [(a)*]

SECURITIES OF OTHER FINANCIAL INTERMEDIARIES (EXCLUDING MUTUAL FUNDS) AND FINANCIAL AUXILIARIES [(a)*]

Saldos em fim de semestre / **End-of-semester figures**

Fonte / Source: Banco de Portugal

10^6 euros

		Títulos de rendimento fixo						Títulos de rendimento variável			Títulos de rendimento não especificado			Total		
		Residentes			Não residentes											
		Interme-diários financeiros	Auxiliares financeiros	Total	Interme-diários financeiros	Auxiliares financeiros	Total	Interme-diários financeiros (1)	Auxiliares financeiros	Total	Interme-diários financeiros	Auxiliares financeiros	Total	Interme-diários financeiros	Auxiliares financeiros	Total
		1	2	3=1+2	4	5	6=4+5	7	8	9=7+8	10	11	12=10+11	13=1+4+7+10	14=2+5+8+11	15=13+14
94	Dez	125.6	90.8	216.4	0.0	0.0	0.0	1 255.6	3.9	1 259.5	2.6	0.2	2.9	1 383.8	95.0	1 478.7
95	Jun	98.9	72.9	171.8	1.7	0.1	1.9	2 459.6	4.4	2 464.0	3.0	0.1	3.1	2 563.1	77.6	2 640.8
	Dez	80.8	66.9	147.8	9.7	1.3	11.1	2 927.6	4.2	2 931.8	18.1	0.1	18.2	3 036.3	72.6	3 108.8
96	Jun	64.4	76.6	140.9	36.4	1.4	37.8	2 729.5	4.4	2 733.9	0.7	0.1	0.8	2 831.0	82.5	2 913.4
	Dez	122.2	56.7	179.0	14.9	1.4	16.2	3 645.7	4.9	3 650.6	16.0	0.1	16.1	3 798.8	63.1	3 861.9
97	Jun	109.2	53.9	163.1	1.6	3.7	5.3	3 513.4	5.7	3 519.1	54.3	0.0	54.3	3 678.4	63.3	3 741.7
	Dez	129.1	39.7	168.8	1.0	3.7	4.7	4 861.0	5.2	4 866.2	234.5	0.0	234.5	5 225.6	48.6	5 274.3
98	Jun	129.8	48.6	178.4	1.0	3.7	4.7	4 845.5	5.2	4 850.7	1 197.3	0.0	1 197.3	6 173.6	57.5	6 231.1
	Dez	81.8	38.6	120.4	2.3	2.5	4.8	4 440.3	5.8	4 446.1	56.3	0.0	56.3	4 580.8	46.9	4 627.6
99	Jun	68.3	36.3	104.6	7.9	2.4	10.2	5 771.5	6.3	5 777.8	53.0	0.0	53.0	5 900.7	44.9	5 945.6
	Dez	59.6	30.8	90.4	1.4	2.4	3.8	5 598.6	7.7	5 606.3	53.4	0.0	53.4	5 713.1	40.9	5 754.0
00	Jun	46.8	23.7	70.5	21.6	1.2	22.8	5 458.9	9.8	5 468.7	53.3	0.0	53.3	5 580.6	34.7	5 615.3
	Dez	49.3	23.8	73.1	8.1	1.2	9.3	6 581.9	22.8	6 604.7	51.6	0.0	51.6	6 690.9	47.8	6 738.7
01	Jun	777.8	19.5	797.3	4.9	1.2	6.2	6 754.2	21.5	6 775.7	51.8	0.0	51.8	7 588.7	42.3	7 631.1
	Dez	48.3	17.9	66.2	1.0	1.2	2.2	8 927.0	22.1	8 949.1	51.5	0.0	51.5	9 027.7	41.3	9 069.0
02	Jun	60.2	24.5	84.7	8.6	1.4	10.0	9 931.8	23.5	9 955.3	50.8	0.0	50.8	10 051.4	49.4	10 100.9

	1	2	3=1+2	4	5	6=4+5	7	8	9=7+8	10	11	12=10+11	13=1+4+7+10	14=2+5+8+11	15=13+14
	Financial interme-diaries	Financial auxiliaries	Total	Financial interme-diaries	Financial auxiliaries	Total	Financial interme-diaries(1)	Financial auxiliaries	Total	Financial interme-diaries	Financial auxiliaries	Total	Financial interme-diaries	Financial auxiliaries	Total
	Residents			Non-residents			Shares and other equity			Non-specified securities			Total		
	Securities other than shares														

*A alteração do Plano de Contas do Sistema Bancário em Janeiro de 1999 poderá originar quebras nas séries apresentadas./The revision of the Charts of Accounts of the Banking System, in January of 1999, may imply breaks in the series.
(1) A partir de Março de 1999 é possível distinguir a parcela referente a empréstimos subordinados e a suprimentos, anteriormente classificados em outras imobilizações financeiras e, como tal, em "Titulos em carteira"./From March 1999 onwards is possible to distinguish the amount related with subordinated loans, up to that time this was classified in the item "Securities".

B.8.2.2.3 CRÉDITOS CONCEDIDOS POR OUTROS INTERMEDIÁRIOS FINANCEIROS (EXCEPTO FUNDOS DE INVESTIMENTO) E AUXILIARES FINANCEIROS[(a)*]

LOANS AND ADVANCES GRANTED BY OTHER FINANCIAL INTERMEDIARIES (EXCLUDING MUTUAL FUNDS) AND FINANCIAL AUXILIARIES [(a)*]

Saldos em fim de semestre / **End-of-semester figures**

Fonte / Source: Banco de Portugal

10^6 euros

		Créditos concedidos (excepto cobrança duvidosa)					Créditos de cobrança duvidosa			dos quais:		Por memória:
		Residentes			Não residentes	Sector não especificado	Residentes	Não residentes	Sector não especificado	Concedidos por auxiliares financeiros	Total	Empréstimos cedidos em operações de titularização
		A curto prazo	A médio e longo prazos(1)(2)	Prazo não especificado(2)								
		1	2	3	4	5	6	7	8	9	10=1+..+8	11
94	Dez	777.1	2 886.2	148.3	3.9	0.0	475.8	1.7	33.3	0.0	4 326.4	0.0
95	Jun	782.4	2 867.2	214.5	5.4	0.0	605.2	1.6	29.8	0.0	4 506.1	0.0
	Dez	1 000.1	2 979.1	268.4	4.7	0.0	624.9	1.2	31.5	0.0	4 910.0	0.0
96	Jun	1 002.7	3 140.3	302.4	5.1	0.0	641.1	1.3	36.4	0.0	5 129.3	0.0
	Dez	1 206.0	3 424.4	635.6	7.1	0.0	593.3	1.9	30.7	0.2	5 898.9	0.0
97	Jun	1 125.0	3 647.1	429.5	8.5	0.0	577.6	2.6	26.8	0.3	5 817.1	0.0
	Dez	1 258.9	4 046.1	463.0	8.7	0.0	588.1	2.4	21.8	0.6	6 389.0	0.0
98	Jun	1 235.1	4 379.7	452.1	9.6	0.0	584.3	2.6	24.7	0.6	6 688.2	0.0
	Dez	1 675.8	4 917.7	886.4	10.5	0.0	595.5	4.3	25.0	0.4	8 115.2	0.0
99	Jun	1 463.1	6 380.4	0.0	13.5	1.9	561.3	2.2	19.2	0.8	8 441.6	213.1
	Dez	1 978.7	7 257.7	0.0	8.9	2.2	588.9	3.7	18.1	0.6	9 858.3	554.6
00	Jun	1 708.4	7 900.8	0.0	8.7	3.3	636.8	3.3	24.9	1.3	10 286.4	646.1
	Dez	1 884.0	8 646.8	0.0	6.0	4.4	685.2	1.5	27.0	1.1	11 254.8	768.3
01	Jun	1 758.5	9 208.5	0.0	1 789.5	5.0	687.9	3.9	28.6	0.2	13 481.8	731.2
	Dez	2 392.5	10 851.8	0.0	1 815.6	3.7	702.3	2.1	30.6	0.3	15 798.5	931.6
02	Jun	2 175.7	11 334.3	0.0	1 819.3	2.8	745.6	0.9	34.4	0.5	16 112.9	1 129.7

	1	2	3	4	5	6	7	8	9	10=1+...+8	11
	Short-term	Medium and long term(1)(2)	Non-specified term(2)	Non-residents	Non-specified sector	Residents	Non-residents	Non-specified sector	Granted by financial auxiliaries	Total	Loans sold through securitisation
	Residents										
	Loans and advances (excluding non-performing loans)					Non-performing loans			of which:		Memo item:

*A alteração do Plano de Contas do Sistema Bancário em Janeiro de 1999 poderá originar quebras nas séries apresentadas./The revision of the Charts of Accounts of the Banking System, in January of 1999, may imply breaks in the series.
(1) A partir de Março de 1999 é possível distinguir a parcela referente a empréstimos subordinados e a suprimentos, anteriormente classificados em outras imobilizações financeiras e, como tal, em "Titulos em carteira"./From March1999 onwards is possible to distinguish the amount related with subordinated loans, up to that time this was classified in the item "Securities".
(2) A partir de Março de 1999 é possível classificar por prazo uma parte significativa dos créditos./ From March 1999 onwards is possible to classify by original maturity an important share of loans granted.

B.8.2.2.4 ACTIVOS DIVERSOS DE OUTROS INTERMEDIÁRIOS FINANCEIROS (EXCEPTO FUNDOS DE INVESTIMENTO) E AUXILIARES FINANCEIROS [(a)*]

OTHER ASSETS OF OTHER FINANCIAL INTERMEDIARIES (EXLUDING MUTUAL FUNDS) AND FINANCIAL AUXILIARIES [(a)*]

Saldos em fim de semestre / **End-of-semester figures**

Fonte / Source: Banco de Portugal — 10^6 euros

		Imobilizações corpóreas			Adiantamentos			Contas a regularizar			Diversos			Total		
		Interme-diários financeiros	Auxiliares financeiros	Total	Interme-diários financeiros	Auxiliares financeiros	Total	Interme-diários financeiros	Auxiliares financeiros	Total	Interme-diários financeiros	Auxiliares financeiros	Total	Interme-diários financeiros	Auxiliares financeiros	Total
		1	2	3=1+2	4	5	6=4+5	7	8	9=7+8	10	11	12=10+11	13=1+4+7+10	14=2+5+8+11	15=13+14
94	Dez	100.8	44.9	145.7	78.5	10.9	89.4	410.2	40.8	451.0	46.2	7.0	53.2	635.7	103.6	739.3
95	Jun	104.6	41.4	146.0	100.8	15.7	116.5	544.6	50.6	595.2	478.0	98.0	576.0	1 228.0	205.7	1 433.7
	Dez	116.3	41.9	158.2	101.9	16.1	118.1	755.8	68.5	824.3	54.9	18.8	73.7	1 028.9	145.4	1 174.3
96	Jun	89.0	43.8	132.8	96.6	18.7	115.2	336.2	64.1	400.3	453.5	96.3	549.8	975.2	222.9	1 198.1
	Dez	86.4	46.4	132.7	98.4	23.5	121.9	352.1	78.8	430.9	270.8	19.9	290.7	807.7	168.6	976.3
97	Jun	86.2	54.8	141.0	115.8	17.5	133.2	354.3	83.6	437.9	729.2	120.5	849.7	1 285.5	276.3	1 561.8
	Dez	90.9	59.6	150.4	88.8	15.1	103.9	439.6	70.4	510.0	341.4	10.7	352.1	960.7	155.7	1 116.4
98	Jun	83.5	56.9	140.4	114.7	15.2	129.9	381.6	78.8	460.4	750.1	141.2	891.2	1 329.9	292.1	1 622.0
	Dez	80.6	74.1	154.6	110.2	16.7	126.9	386.2	64.4	450.7	191.0	21.9	213.0	768.0	177.1	945.1
99	Jun	80.1	76.2	156.3	195.2	21.7	216.9	322.5	57.7	380.1	701.3	150.4	851.8	1 299.2	306.0	1 605.2
	Dez	84.1	92.5	176.7	174.5	14.3	188.8	696.6	70.3	766.8	193.5	17.4	210.9	1 148.7	194.5	1 343.1
00	Jun	87.6	88.2	175.8	222.7	17.3	240.1	440.3	71.3	511.6	857.8	186.7	1 044.5	1 608.4	363.6	1 972.0
	Dez	84.6	73.7	158.4	234.6	14.6	249.1	669.8	57.8	727.6	290.8	33.6	324.4	1 279.8	179.7	1 459.5
01	Jun	84.7	55.2	139.9	278.1	13.7	291.9	517.0	90.2	607.2	906.1	200.6	1 106.7	1 785.9	359.7	2 145.6
	Dez	95.8	46.3	142.1	275.7	9.9	285.5	421.4	63.1	484.5	323.1	40.2	363.3	1 115.9	159.5	1 275.4
02	Jun	91.5	38.2	129.7	257.3	10.4	267.7	359.1	80.1	439.2	993.5	179.9	1 173.4	1 701.3	308.6	2 009.9

	1	2	3=1+2	4	5	6=4+5	7	8	9=7+8	10	11	12=10+11	13=1+4+7+10	14=2+5+8+11	15=13+14
	Financial interme-diaries	Financial auxiliaries	Total	Financial interme-diaries	Financial auxiliaries	Total	Financial interme-diaries	Financial auxiliaries	Total	Financial interme-diaries	Financial auxiliaries	Total	Financial interme-diaries	Financial auxiliaries	Total
	Fixed assets			Trade credits and advances			Other accounts receivable			Other			Total		

*A alteração do Plano de Contas do Sistema Bancário em Janeiro de 1999 poderá originar quebras nas séries apresentadas./The revision of the Charts of Accounts of the Banking System, in January of 1999, may imply breaks in the series.

B.8.2.2.5 PASSIVOS DE OUTROS INTERMEDIÁRIOS FINANCEIROS (EXCEPTO FUNDOS DE INVESTIMENTO) E AUXILIARES FINANCEIROS SOB A FORMA DE EMPRÉSTIMOS E OUTROS RECURSOS SIMILARES[(a)*]

LOANS AND OTHER SIMILAR RESOURCES OF OTHER FINANCIAL INTERMEDIARIES (EXCLUDING MUTUAL FUNDS) AND FINANCIAL AUXILIARIES [(a)*]

Saldos em fim de semestre / **End-of-semester figures**

Fonte / Source: Banco de Portugal — 10^6 euros

		Instituições financeiras residentes						Instituições financeiras não residentes			Sector não especificado[(1)]			Total		
		Instituições financeiras monetárias[(1)]			Instituições financeiras não monetárias											
		Interme-diários financeiros	Auxiliares financeiros	Total	Interme-diários financeiros	Auxiliares financeiros	Total	Interme-diários financeiros	Auxiliares financeiros	Total	Interme-diários financeiros	Auxiliares financeiros	Total	Interme-diários financeiros	Auxiliares financeiros	Total
94	Dez	2 172.3	0.3	2 172.6	264.5	0.9	265.5	188.7	0.0	188.7	211.7	10.6	222.3	2 837.3	11.8	2 849.1
95	Jun	2 775.3	0.4	2 775.7	248.7	1.1	249.7	125.9	0.0	125.9	229.1	21.1	250.3	3 379.0	22.6	3 401.6
	Dez	2 776.3	0.2	2 776.5	277.6	1.2	278.8	112.1	0.0	112.1	305.5	22.7	328.3	3 471.6	24.1	3 495.7
96	Jun	2 602.1	0.4	2 602.5	328.3	1.5	329.8	163.1	0.0	163.1	289.6	32.0	321.6	3 383.1	33.9	3 417.0
	Dez	2 978.6	0.8	2 979.4	350.9	1.6	352.5	126.2	0.0	126.2	283.9	44.0	328.0	3 739.6	46.4	3 786.0
97	Jun	2 893.2	1.6	2 894.8	451.7	1.0	452.7	136.6	0.0	136.6	259.7	52.7	312.5	3 741.2	55.4	3 796.5
	Dez	3 444.8	1.4	3 446.2	532.6	1.1	533.7	87.5	0.0	87.5	306.2	42.9	349.1	4 371.0	45.5	4 416.5
98	Jun	4 147.4	1.9	4 149.4	549.3	1.6	551.0	85.8	0.0	85.8	296.8	38.6	335.5	5 079.4	42.2	5 121.6
	Dez	3 780.0	2.1	3 782.1	638.1	1.9	639.9	110.5	0.0	110.5	297.0	45.8	342.8	4 825.6	49.8	4 875.4
99	Jun	4 002.8	68.7	4 071.5	764.9	1.5	766.4	75.0	0.0	75.0	158.0	2.6	160.7	5 000.7	72.8	5 073.6
	Dez	4 883.8	78.4	4 962.1	804.1	1.3	805.4	113.1	0.0	113.1	213.5	2.5	216.0	6 014.5	82.1	6 096.5
00	Jun	5 303.3	78.5	5 381.7	928.5	2.4	930.9	197.5	0.0	197.5	132.1	2.4	134.5	6 561.4	83.3	6 644.7
	Dez	6 136.0	62.3	6 198.3	973.7	1.6	975.3	198.2	0.0	198.2	258.2	5.1	263.3	7 566.1	68.9	7 635.1
01	Jun	8 039.0	44.0	8 083.1	1 088.3	1.9	1 090.3	238.0	0.0	238.0	223.7	4.5	228.2	9 589.0	50.5	9 639.5
	Dez	7 178.3	23.1	7 201.4	1 129.7	1.4	1 131.2	417.9	0.0	417.9	590.4	2.2	592.6	9 316.3	26.8	9 343.0
02	Jun	7 073.2	6.8	7 080.1	940.7	1.1	941.8	582.4	0.0	582.4	403.0	2.8	405.8	8 999.3	10.8	9 010.1

	1	2	3=1+2	4	5	6=4+5	7	8	9=7+8	10	11	12=10+11	13=1+4+7+10	14=2+5+8+11	15=13+14
	Financial interme-diaries	Financial auxiliaries	Total	Financial interme-diaries	Financial auxiliaries	Total	Financial interme-diaries	Financial auxiliaries	Total	Financial interme-diaries	Financial auxiliaries	Total	Financial interme-diaries	Financial auxiliaries	Total
	Monetary financial institutions[(1)]			Non-monetary financial institutions			Non-resident financial institutions			Non-specified sector[(1)]			Total		
	Resident financial institutions														

*A alteração do Plano de Contas do Sistema Bancário em Janeiro de 1999 poderá originar quebras nas séries apresentadas./The revision of the Charts of Accounts of the Banking System, in January of 1999, may imply breaks in the series.

(1) A partir de Março de 1999 é possível classificar sectorialmente uma parcela maior dos empréstimos e outros recursos similares./ From March 1999 onwards is possible to have a sectorial classification for a greater amount of loans and other similar resources.

B.8.2.2.6 CAPITAL E RESERVAS DE OUTROS INTERMEDIÁRIOS FINANCEIROS (EXCEPTO FUNDOS DE INVESTIMENTO) E AUXILIARES FINANCEIROS[(a)*]

CAPITAL AND RESERVES OF OTHER FINANCIAL INTERMEDIARIES (EXCLUDING MUTUAL FUNDS) AND FINANCIAL AUXILIARIES[(a)*]

Saldos em fim de semestre / **End-of-semester figures**

Fonte / Source: Banco de Portugal

10^6 euros

		Capital			Reservas e resultados			Provisões para riscos diversos[(1)]			Total		
		Intermediários financeiros	Auxiliares financeiros	Total	Intermediários financeiros	Auxiliares financeiros	Total	Intermediários financeiros	Auxiliares financeiros	Total	Intermediários financeiros	Auxiliares financeiros	Total
		1	2	3=1+2	4	5	6=4+5	7	8	9=7+8	10=1+4+7	11=2+5+8	12=10+11
94	Dez	1 444.1	122.3	1 566.4	345.5	56.1	401.6	352.1	3.4	355.5	2 141.7	181.7	2 323.5
95	Jun	2 377.4	124.6	2 502.0	417.9	34.3	452.2	355.9	3.4	359.3	3 151.2	162.4	3 313.6
	Dez	2 702.2	130.4	2 832.6	676.9	59.1	736.0	395.9	3.2	399.1	3 775.0	192.7	3 967.7
96	Jun	2 536.8	127.1	2 663.9	496.5	35.7	532.3	424.1	3.5	427.6	3 457.4	166.3	3 623.8
	Dez	3 196.6	123.3	3 319.9	665.6	63.9	729.5	388.9	4.7	393.5	4 251.1	191.8	4 442.9
97	Jun	3 071.3	121.6	3 192.9	559.3	40.8	600.1	395.8	6.7	402.5	4 026.3	169.1	4 195.5
	Dez	3 554.0	122.5	3 676.5	1 478.2	87.6	1 565.8	384.1	3.5	387.6	5 416.3	213.6	5 629.9
98	Jun	3 672.6	122.8	3 795.4	1 520.3	51.7	1 572.0	417.2	3.7	420.9	5 610.1	178.1	5 788.3
	Dez	4 240.0	120.8	4 360.7	863.5	123.7	987.1	365.1	4.5	369.6	5 468.6	248.9	5 717.5
99	Jun	4 560.1	122.7	4 682.8	835.0	72.8	907.8	494.7	4.9	499.6	5 889.7	200.4	6 090.1
	Dez	5 324.6	114.2	5 438.8	1 146.3	132.6	1 278.9	529.0	3.6	532.6	6 999.9	250.4	7 250.3
00	Jun	5 460.9	117.6	5 578.4	914.4	85.6	999.9	486.4	3.6	490.0	6 861.7	206.7	7 068.3
	Dez	4 839.2	117.0	4 956.2	2 876.1	139.1	3 015.2	510.7	7.9	518.7	8 226.0	264.1	8 490.1
01	Jun	6 186.9	115.2	6 302.1	2 450.4	93.2	2 543.6	542.0	7.6	549.5	9 179.3	216.0	9 395.3
	Dez	9 189.3	125.3	9 314.7	3 184.6	118.6	3 303.2	581.7	5.3	587.1	12 955.7	249.3	13 205.0
02	Jun	8 576.5	126.3	8 702.8	3 316.6	90.3	3 406.9	629.7	5.8	635.5	12 522.8	222.4	12 745.2

	1	2	3=1+2	4	5	6=4+5	7	8	9=7+8	10=1+4+7	11=2+5+8	12=10+11
	Financial intermediaries	Financial auxiliaries	Total	Financial intermediaries	Financial auxiliaries	Total	Financial intermediaries	Financial auxiliaries	Total	Financial intermediaries	Financial auxiliaries	Total
	Equity capital			Reserves and net income			Provisions for sundry risks[(1)]			Total		

*A alteração do Plano de Contas do Sistema Bancário em Janeiro de 1999 poderá originar quebras nas séries apresentadas./The revision of the Charts of Accounts of the Banking System, in January of 1999, may imply breaks in the series.

(1) A noção de capital e reservas para efeitos estatísticos sofreu uma alteração metodológica, passando a incluir, nomeadamente, provisões para créditos de cobrança duvidosa. Neste sentido, procedeu-se à correcção de toda a série./The Capital and reserves definition for statistical purposes suffered a methodological change, beginning to include, among other things, provisions for non-performing loans.Thus, all the serie was adjusted.

B.8.2.2.7 PASSIVOS DIVERSOS DE OUTROS INTERMEDIÁRIOS FINANCEIROS E AUXILIARES FINANCEIROS (EXCEPTO FUNDOS DE INVESTIMENTO)[(a)*]

OTHER LIABILITIES OF OTHER FINANCIAL INTERMEDIARIES (EXCLUDING MUTUAL FUNDS) AND FINANCIAL AUXILIARIES[(a)*]

Saldos em fim de semestre / **End-of-semester figures**

Fonte / Source: Banco de Portugal

10^6 euros

		Adiantamentos			Contas a regularizar			Diversos[(1)]			Total		
		Intermediários financeiros	Auxiliares financeiros	Total	Intermediários financeiros	Auxiliares financeiros	Total	Intermediários financeiros	Auxiliares financeiros	Total	Intermediários financeiros	Auxiliares financeiros	Total
		1	2	3=1+2	4	5	6=4+5	7	8	9=7+8	10=1+4+7	11=2+5+8	12=10+11
94	Dez	44.3	14.2	58.5	459.6	39.4	499.0	97.0	16.9	113.9	601.0	70.4	671.4
95	Jun	23.3	8.7	32.0	558.0	43.6	601.6	561.7	117.5	679.2	1 143.0	169.8	1 312.8
	Dez	60.7	12.3	73.0	902.4	47.1	949.5	128.2	3.5	131.7	1 091.4	62.9	1 154.2
96	Jun	36.5	12.9	49.4	644.9	43.1	688.0	614.0	106.9	720.9	1 295.3	162.9	1 458.2
	Dez	58.8	20.3	79.0	797.1	56.7	853.8	148.5	15.9	164.3	1 004.3	92.8	1 097.2
97	Jun	45.4	9.2	54.6	855.1	77.6	932.7	772.3	137.7	910.0	1 672.8	224.5	1 897.4
	Dez	77.6	17.7	95.3	758.5	95.2	853.7	218.0	4.9	222.9	1 054.2	117.7	1 171.9
98	Jun	56.6	9.2	65.8	760.8	101.8	862.5	944.0	178.7	1 122.7	1 761.3	289.7	2 051.0
	Dez	96.2	20.6	116.8	1 561.8	86.2	1 648.0	189.8	15.3	205.1	1 847.8	122.1	1 969.9
99	Jun	72.8	10.7	83.5	2 497.8	106.6	2 604.4	795.5	181.5	977.0	3 366.0	298.9	3 664.9
	Dez	194.2	24.8	219.0	1 794.8	118.8	1 913.6	137.8	6.2	144.0	2 126.8	149.8	2 276.6
00	Jun	83.3	11.7	95.0	1 685.8	152.1	1 837.9	1 082.7	219.3	1 302.0	2 851.8	383.1	3 234.9
	Dez	130.8	39.9	170.7	1 540.8	128.8	1 669.6	256.5	12.1	268.6	1 928.1	180.7	2 108.8
01	Jun	122.4	20.3	142.7	1 485.8	202.7	1 688.4	1 124.3	204.4	1 328.7	2 732.5	427.4	3 159.8
	Dez	113.6	21.3	135.0	1 572.9	168.8	1 741.8	395.4	32.1	427.5	2 082.0	222.2	2 304.2
02	Jun	105.7	35.2	140.9	1 633.2	200.4	1 833.6	1 152.8	198.5	1 351.3	2 891.8	434.1	3 325.9

	1	2	3=1+2	4	5	6=4+5	7	8	9=7+8	10=1+4+7	11=2+5+8	12=10+11
	Financial intermediaries	Financial auxiliaries	Total	Financial intermediaries	Financial auxiliaries	Total	Financial intermediaries	Financial auxiliaries	Total	Financial intermediaries	Financial auxiliaries	Total
	Trade credits and advances			Other accounts payable			Other[(1)]			Total		

*A alteração do Plano de Contas do Sistema Bancário em Janeiro de 1999 poderá originar quebras nas séries apresentadas./The revision of the Charts of Accounts of the Banking System, in January of 1999, may imply breaks in the series.

(1) A noção de capital e reservas para efeitos estatísticos sofreu uma alteração metodológica, passando a incluir, nomeadamente, provisões para créditos de cobrança duvidosa. Neste sentido, procedeu-se à correcção de toda a série./The Capital and reserves definition for statistical purposes suffered a methodological change, beginning to include, among other things, provisions for non-performing loans.Thus, all the serie was adjusted.

B.8.2.3.1 DESENVOLVIMENTO DE RESULTADOS DE OUTROS INTERMEDIÁRIOS FINANCEIROS (EXCEPTO FUNDOS DE INVESTIMENTO) E AUXILIARES FINANCEIROS - CUSTOS[(1)(a)*] (continua)

Valores acumulados desde o início do ano

PROFIT AND LOSS ACCOUNT OF OTHER FINANCIAL INTERMEDIARIES (EXCLUDING MUTUAL FUNDS) AND FINANCIAL AUXILIARIES - COSTS AND LOSSES[(1)(a)*] (to be continued)

Cumulative values since the beginning of the year

Fonte / Source: Banco de Portugal

10^6 euros

	Juros e custos equiparados			Comissões			Prejuízos em operações financeiras			Custos com o pessoal			Fornecimentos e serviços de terceiros		
	Interme-diários financeiros	Auxiliares financeiros	Total	Interme-diários financeiros	Auxiliares financeiros	Total	Interme-diários financeiros	Auxiliares financeiros	Total	Interme-diários financeiros	Auxiliares financeiros	Total	Interme-diários financeiros	Auxiliares financeiros	Total
	1	2	3=1+2	4	5	6=4+5	7	8	9=7+8	10	11	12=10+11	13	14	15=13+14
94	417.9	0.3	418.2	53.2	40.2	93.4	28.6	11.8	40.4	72.9	19.1	92.0	98.4	34.3	132.8
95	770.1	2.4	772.5	70.3	30.8	101.0	160.8	1.0	161.8	91.5	28.6	120.1	111.3	62.9	174.2
96	320.0	3.0	323.0	98.5	13.4	111.9	9.8	0.4	10.2	85.1	32.8	117.9	113.3	84.0	197.3
97	359.9	3.7	363.6	123.4	18.6	142.0	25.3	0.7	26.0	88.2	36.9	125.2	143.4	103.9	247.3
98	333.4	1.8	335.2	162.9	50.7	213.5	147.2	0.5	147.7	92.5	44.2	136.7	158.7	92.4	251.1
99	300.7	2.3	303.0	189.7	62.9	252.7	66.3	0.7	67.0	111.6	52.6	164.2	181.1	98.0	279.1
00	425.2	3.5	428.7	216.3	66.0	282.3	89.9	1.5	91.4	119.0	63.1	182.2	185.9	125.4	311.2
01	611.6	3.3	615.0	223.4	103.3	326.6	83.3	2.7	86.0	136.0	66.0	202.0	218.2	113.1	331.3

	1	2	3=1+2	4	5	6=4+5	7	8	9=7+8	10	11	12=10+11	13	14	15=13+14
	Financial interme-diaries	Financial auxiliaries	Total	Financial interme-diaries	Financial auxiliaries	Total	Financial interme-diaries	Financial auxiliaries	Total	Financial interme-diaries	Financial auxiliaries	Total	Financial interme-diaries	Financial auxiliaries	Total
	Interest costs and equivalent			Commissions payable			Losses on financial operations			Personnel costs			Supplies and services from third parties		

B.8.2.3.1 DESENVOLVIMENTO DE RESULTADOS DE OUTROS INTERMEDIÁRIOS FINANCEIROS (EXCEPTO FUNDOS DE INVESTIMENTO) E AUXILIARES FINANCEIROS - CUSTOS[(a)*] (continuação)

Valores acumulados desde o início do ano

PROFIT AND LOSS ACCOUNT OF OTHER FINANCIAL INTERMEDIARIES (EXCLUDING MUTUAL FUNDS) AND FINANCIAL AUXILIARIES - COSTS AND LOSSES[(a)*] (continued)

Cumulative values since the beginning of the year

Fonte / Source: Banco de Portugal

10^6 euros

	Impostos			Amortizações do exercício			Provisões do exercício			Outros custos e prejuízos			Total		
	Interme-diários financeiros	Auxiliares financeiros	Total	Interme-diários financeiros	Auxiliares financeiros	Total	Interme-diários financeiros	Auxiliares financeiros	Total	Interme-diários financeiros	Auxiliares financeiros	Total	Interme-diários financeiros	Auxiliares financeiros	Total
	16	17	18=16+17	19	20	21=19+20	22	23	24=22+23	25	26	27=25+26	28=1+4+7+10+13+ +16+19+22+25	29=2+5+8+11+ +14+17+20+23+26	30=28+29
94	6.6	2.7	9.3	25.8	5.6	31.4	169.5	1.0	170.6	16.8	0.5	17.3	889.8	115.6	1 005.4
95	9.0	1.2	10.1	26.2	21.2	47.4	140.5	0.7	141.2	17.4	6.6	23.9	1 396.9	155.3	1 552.2
96	8.2	0.4	8.6	19.0	21.5	40.4	169.3	2.2	171.5	18.5	6.3	24.8	841.7	163.9	1 005.6
97	9.5	0.6	10.1	19.7	24.3	44.0	143.4	0.7	144.1	21.9	6.1	28.1	934.7	195.6	1 130.3
98	8.5	0.9	9.3	23.2	28.7	51.8	177.9	1.6	179.5	24.9	7.7	32.7	1 129.1	228.4	1 357.5
99	9.8	0.9	10.7	24.6	41.0	65.6	261.7	1.7	263.4	22.8	6.8	29.6	1 168.4	266.9	1 435.3
00	6.5	0.7	7.3	27.2	38.6	65.8	191.3	6.2	197.5	14.2	8.6	22.8	1 275.5	313.5	1 589.1
01	6.0	0.5	6.5	31.7	30.0	61.7	234.4	3.1	237.5	19.2	6.4	25.7	1 563.8	328.4	1 892.2

	16	17	18=16+17	19	20	21=19+20	22	23	24=22+23	25	26	27=25+26	28=1+4+7+10+13+ +16+19+22+25	29=2+5+8+11+ +14+17+20+23+26	30=28+29
	Financial interme-diaries	Financial auxiliaries	Total	Financial interme-diaries	Financial auxiliaries	Total	Financial interme-diaries	Financial auxiliaries	Total	Financial interme-diaries	Financial auxiliaries	Total	Financial interme-diaries	Financial auxiliaries	Total
	Taxes			Depreciation for the year			Provisions for the year			Other costs and losses			Total		

*A alteração do Plano de Contas do Sistema Bancário em Janeiro de 1999 poderá originar quebras nas séries apresentadas./The revision of the Charts of Accounts of the Banking System, in January of 1999, may imply breaks in the series.

(1) Os dados de Dezembro de 1995 reflectem a reclassificação sectorial de uma instituição anteriormente classificada como Instituição financeira monetária. / December 1995 data reflect the reclassification of an institution classified before as Monetary financial institution.

B.8.2.3.2 DESENVOLVIMENTO DE RESULTADOS DE OUTROS INTERMEDIÁRIOS FINANCEIROS (EXCEPTO FUNDOS DE INVESTIMENTO) E AUXILIARES FINANCEIROS - PROVEITOS[(1)(a)*] (continua)

Valores acumulados desde o início do ano

PROFIT AND LOSS ACCOUNT OF OTHER FINANCIAL INTERMEDIARIES (EXCLUDING MUTUAL FUNDS) AND FINANCIAL AUXILIARIES - INCOME AND GAINS[(1)(a)*] (to be continued)

Cumulative values since the beginning of the year

Fonte / Source: Banco de Portugal

10^6 euros

	Juros e proveitos equiparados			Rendimento de títulos			Comissões			Lucros em operações financeiras		
	Intermediários financeiros	Auxiliares financeiros	Total	Intermediários financeiros	Auxiliares financeiros	Total	Intermediários financeiros	Auxiliares financeiros	Total	Intermediários financeiros	Auxiliares financeiros	Total
	1	2	3=1+2	4	5	6=4+5	7	8	9=7+8	10	11	12=10+11
94	638.7	14.7	653.4	13.5	0.0	13.6	125.4	123.9	249.3	31.1	1.6	32.7
95	1 028.5	14.1	1 042.6	74.1	0.1	74.2	147.0	109.6	256.6	206.7	3.1	209.8
96	598.2	10.8	609.0	91.1	0.0	91.1	168.4	107.5	275.9	15.1	2.8	17.9
97	652.3	9.0	661.4	151.2	0.0	151.2	225.1	161.3	386.4	50.9	4.3	55.2
98	623.3	8.4	631.7	100.3	0.0	100.3	319.0	218.9	538.0	66.5	5.0	71.5
99	651.5	6.6	658.2	164.4	0.0	164.4	338.6	226.5	565.1	65.8	5.2	71.0
00	775.3	10.9	786.3	186.1	0.0	186.1	406.0	250.5	656.4	79.9	9.4	89.3
01	1 017.3	11.9	1 029.2	249.6	1.7	251.3	374.0	236.3	610.3	97.2	14.8	112.1

	1	2	3=1+2	4	5	6=4+5	7	8	9=7+8	10	11	12=10+11
	Financial intermediaries	Financial auxiliaries	Total	Financial intermediaries	Financial auxiliaries	Total	Financial intermediaries	Financial auxiliaries	Total	Financial intermediaries	Financial auxiliaries	Total
	Interest income and equivalent			Income from securities			Commissions receivable			Profits on financial operations		

B.8.2.3.2 DESENVOLVIMENTO DE RESULTADOS DE OUTROS INTERMEDIÁRIOS FINANCEIROS (EXCEPTO FUNDOS DE INVESTIMENTO) E AUXILIARES FINANCEIROS - PROVEITOS (continuação)[(a)*]

Valores acumulados desde o início do ano

PROFIT AND LOSS ACCOUNT OF OTHER FINANCIAL INTERMEDIARIES (EXCLUDING MUTUAL FUNDS) AND FINANCIAL AUXILIARIES - INCOME AND GAINS[(a)] (continued)

Cumulative values since the beginning of the year

Fonte / Source: Banco de Portugal

10^6 euros

	Reposições e anulações de provisões			Outros proveitos e lucros			Total		
	Intermediários financeiros	Auxiliares financeiros	Total	Intermediários financeiros	Auxiliares financeiros	Total	Intermediários financeiros	Auxiliares financeiros	Total
	13	14	15=13+14	16	17	18=16+17	19=1+4+7+10+13+16	20=2+5+8+11+14+17	21=19+20
94	40.2	0.1	40.3	51.9	7.6	59.5	900.8	148.0	1 048.8
95	53.2	0.5	53.7	58.8	71.7	130.5	1 568.3	199.1	1 767.4
96	42.3	0.3	42.6	52.0	89.4	141.4	967.1	210.8	1 177.9
97	55.1	1.3	56.3	58.8	97.1	155.9	1 193.4	273.0	1 466.4
98	72.2	0.6	72.9	87.4	108.6	196.0	1 268.9	341.5	1 610.3
99	143.1	1.1	144.2	62.6	120.5	183.1	1 426.0	360.0	1 786.0
00	76.7	0.6	77.3	68.0	139.9	207.9	1 592.0	411.3	2 003.3
01	91.0	3.9	94.9	91.2	126.1	217.3	1 920.3	394.8	2 315.1

	13	14	15=13+14	16	17	18=16+17	19=1+4+7+10+13+16	20=2+5+8+11+14+17	21=19+20
	Financial intermediaries	Financial auxiliaries	Total	Financial intermediaries	Financial auxiliaries	Total	Financial intermediaries	Financial auxiliaries	Total
	Replacement and provisions deducted			Other income and profits			Total		

*A alteração do Plano de Contas do Sistema Bancário em Janeiro de 1999 poderá originar quebras nas séries apresentadas./The revision of the Charts of Accounts of the Banking System, in January of 1999, may imply breaks in the series.

(1) Os dados de Dezembro de 1995 reflectem a reclassificação sectorial de uma instituição anteriormente classificada como Instituição financeira monetária. / December 1995 data reflect the reclassification of an institution classified before as Monetary financial institution.

B.8.2.3.3 DESENVOLVIMENTO DE RESULTADOS DE OUTROS INTERMEDIÁRIOS FINANCEIROS (EXCEPTO FUNDOS DE INVESTIMENTO) E AUXILIARES FINANCEIROS - RESULTADO DE EXPLORAÇÃO[(1)(a)*]

Valores acumulados desde o início do ano

PROFIT AND LOSS ACCOUNT OF OTHER FINANCIAL INTERMEDIARIES (EXCLUDING MUTUAL FUNDS) AND FINANCIAL AUXILIARIES - OPERATING PROFIT/ LOSS[(1)(a)*]

Cumulative values since the beginning of the year

Fonte / Source: Banco de Portugal

10^6 euros

	Resultados extraordinários						Impostos sobre os lucros			Resultado de exploração		
	Ganhos extraordinários			Perdas extraordinárias								
	Intermediários financeiros	Auxiliares financeiros	Total	Intermediários financeiros	Auxiliares financeiros	Total	Intermediários financeiros	Auxiliares financeiros	Total	Intermediários financeiros	Auxiliares financeiros	Total
	1	2	3=1+2	4	5	6=4+5	7	8	9=7+8	10	11	12=10+11
94	59.0	1.3	60.2	31.5	1.4	32.9	30.1	12.2	42.3	8.3	20.1	28.4
95	98.7	1.5	100.2	41.2	1.4	42.5	35.6	17.3	52.9	193.4	26.7	220.1
96	54.7	0.9	55.5	36.7	1.3	38.0	41.6	18.5	60.2	101.7	27.9	129.6
97	180.8	1.9	182.7	59.6	1.5	61.1	51.0	29.0	80.0	329.0	48.7	377.7
98	381.0	2.7	383.7	19.7	2.1	21.9	64.9	42.0	106.9	436.1	71.7	507.8
99	214.9	3.5	218.3	18.9	3.1	22.0	75.2	35.6	110.8	378.4	57.9	436.3
00	125.3	3.3	128.6	455.6	3.0	458.6	67.0	35.8	102.7	-80.9	62.4	-18.5
01	44.4	6.7	51.1	20.1	3.4	23.5	58.0	26.6	84.6	322.7	43.1	365.8

	1	2	3=1+2	4	5	6=4+5	7	8	9=7+8	10	11	12=10+11
	Financial intermediaries	Financial auxiliaries	Total	Financial intermediaries	Financial auxiliaries	Total	Financial intermediaries	Financial auxiliaries	Total	Financial intermediaries	Financial auxiliaries	Total
	Extraordinary gains			Extraordinary losses			Tax on income			Operating profit/loss		
	Extraordinary income											

*A alteração do Plano de Contas do Sistema Bancário em Janeiro de 1999 poderá originar quebras nas séries apresentadas./The revision of the Charts of Accounts of the Banking System, in January of 1999, may imply breaks in the series.
(1) Os dados de Dezembro de 1995 reflectem a reclassificação sectorial de uma instituição anteriormente classificada como Instituição financeira monetária. / December 1995 data reflect the reclassification of an institution classified before as Monetary financial institution.

B.8.3.1 SOCIEDADES DE CAPITAL DE RISCO*

Saldos em fim de trimestre

RISK CAPITAL COMPANIES*

End-of-quarter figures

Fonte / Source: Banco de Portugal

10^6 euros

		Activos					Passivos					Total	Por memória:
					dos quais:								
		Activos sob a forma de depósitos e outras aplicações similares	Títulos em carteira	Créditos concedidos	Créditos de cobrança duvidosa	Activos diversos	Passivos sob a forma de empréstimos e outros recursos similares	Empréstimos subordinados	Obrigações (excepto subordinadas) e outros títulos de rendimento fixo	Capital e reservas[(1)]	Passivos diversos[(1)]		Resultado de exploração
		1	2	3	4	5	6	7	8	9	10	11=1+2+3+5=6+...+10	12
97	Mar	30.3	153.1	11.0	6.2	31.0	5.6	0.0	0.0	209.1	10.7	225.4	1.2
	Jun	41.7	148.4	10.2	5.7	27.7	7.5	0.0	0.0	204.6	15.9	228.1	2.5
	Set	41.8	144.6	10.1	5.7	29.7	7.4	0.0	0.0	200.7	18.1	226.2	4.2
	Dez	42.6	141.2	9.1	6.3	25.3	7.4	0.0	0.0	201.5	9.4	218.2	3.8
98	Mar	46.7	138.6	8.7	5.8	25.4	9.6	0.0	0.0	198.2	11.6	219.4	1.8
	Jun	53.3	140.5	8.6	5.8	22.9	9.6	0.0	0.0	198.3	17.4	225.3	3.4
	Set	53.5	144.9	8.2	5.7	28.8	7.4	0.0	0.0	208.8	19.2	235.3	4.4
	Dez	55.8	141.5	8.1	6.6	24.7	7.6	0.0	0.0	180.1	42.4	230.1	3.6
99	Mar	59.4	113.7	6.7	4.6	16.1	4.9	0.0	0.0	177.9	13.1	195.9	-0.1
	Jun	52.0	123.2	6.8	3.2	18.7	4.9	0.0	0.0	177.2	18.5	200.7	0.6
	Set	57.6	114.2	8.0	3.3	25.4	5.0	0.0	0.0	177.9	22.3	205.2	1.4
	Dez	66.3	107.4	8.9	3.2	22.0	6.4	0.0	0.0	186.5	11.8	204.6	5.6
00	Mar	60.1	116.3	12.0	3.0	18.9	4.9	0.0	0.0	187.3	15.1	207.3	2.3
	Jun	62.0	118.6	12.3	3.4	23.3	4.9	0.0	0.0	191.0	20.4	216.3	8.5
	Set	51.4	127.2	14.7	3.2	28.2	5.1	0.0	0.0	193.5	22.7	221.4	9.3
	Dez	51.6	119.0	15.4	3.7	35.6	4.9	0.0	0.0	200.8	15.9	221.6	15.0
01	Mar	53.5	128.2	16.2	3.7	28.1	8.7	0.0	0.0	196.0	21.4	226.1	2.7
	Jun	53.0	127.3	19.3	4.2	25.4	9.1	0.0	0.0	194.1	21.8	225.0	0.0
	Set	55.3	126.3	19.5	4.1	26.0	9.1	0.0	0.0	195.8	22.3	227.2	-0.3
	Dez	51.8	93.5	17.5	3.3	20.4	9.0	0.0	0.0	165.2	9.1	183.3	-1.8
02	Mar	57.4	95.0	17.4	3.5	15.8	9.1	0.0	0.0	164.4	12.1	185.6	0.3
	Jun	55.7	98.1	16.1	3.6	19.5	9.2	0.0	0.0	167.1	13.1	189.4	-1.0

	1	2	3	4	5	6	7	8	9	10	11=1+2+3+5=6+...+10	12
	Deposits and other similar investments	Securities	Loans and advances	Non-performing loans	Other assets	Loans and other similar resources	Subordinated loans	Bonds (excluding subordinated bonds) and other fixed-income securities	Capital and reserves[(1)]	Other liabilities[(1)]	Total	Operating profit/loss
				of which:								
	Assets					Liabilities						Memo items:

*A alteração do Plano de Contas do Sistema Bancário em Janeiro de 1999 poderá originar quebras nas séries apresentadas./The revision of the Charts of Accounts of the Banking System, in January of 1999, may imply breaks in the series.
(1) A noção de capital e reservas para efeitos estatísticos sofreu uma alteração metodológica, passando a incluir, nomeadamente, provisões para créditos de cobrança duvidosa. Neste sentido, procedeu-se à correcção de toda a série./The Capital and reserves definition for statistical purposes suffered a methodological change, beginning to include, among other things, provisions for non-performing loans.Thus, all the serie was adjusted.

B.8.3.2 SOCIEDADES DE FACTORING* — FACTORING COMPANIES*

Saldos em fim de trimestre — **End-of-quarter figures**

Fonte / Source: Banco de Portugal — 10^6 euros

		Activos					Passivos						Por memória:
		Activos sob a forma de depósitos e outras aplicações similares	Títulos em carteira	Créditos concedidos	dos quais: Créditos de cobrança duvidosa	Activos diversos	Passivos sob a forma de empréstimos e outros recursos similares	Empréstimos subordinados	Obrigações (excepto subordinadas) e outros títulos de rendimento fixo	Capital e reservas (1)	Passivos diversos(1)	Total	Resultado de exploração
		1	2	3	4	5	6	7	8	9	10	11=1+2+3+5=6+...+10	12
97	Mar	22.8	0.8	534.8	100.0	32.3	204.1	10.0	112.2	107.2	157.2	590.7	2.4
	Jun	6.3	0.8	636.2	107.4	45.6	292.4	10.0	112.2	107.7	166.6	688.9	4.7
	Set	3.9	0.8	632.2	113.0	58.8	272.4	10.0	122.2	108.7	182.4	695.7	7.3
	Dez	3.9	0.7	858.4	143.2	18.5	503.2	20.5	122.2	115.7	119.9	881.4	10.9
98	Mar	3.0	0.7	669.1	133.4	32.4	357.1	20.5	122.2	105.4	100.0	705.3	3.0
	Jun	5.6	5.1	790.6	129.7	47.5	440.6	20.5	149.6	107.9	130.2	848.8	5.4
	Set	4.0	5.1	807.1	138.3	66.7	387.3	20.5	199.5	108.2	167.5	883.0	8.1
	Dez	23.1	0.7	1 179.6	181.3	16.9	751.9	20.5	208.6	112.9	126.5	1 220.3	7.5
99	Mar	7.1	0.7	909.1	163.3	38.0	435.8	27.9	223.6	116.8	150.8	954.9	3.2
	Jun	7.7	1.0	976.7	142.6	54.7	517.0	27.9	223.6	118.3	153.3	1 040.1	4.3
	Set	10.0	2.7	1 026.8	187.7	71.9	580.2	27.9	223.6	128.8	151.0	1 111.4	4.3
	Dez	12.7	1.0	1 389.4	170.2	18.0	937.0	32.0	204.5	128.7	118.7	1 421.1	12.5
00	Mar	15.2	1.0	1 153.0	180.6	38.5	701.9	32.0	204.5	130.2	139.0	1 207.7	3.3
	Jun	17.0	1.0	1 268.0	205.0	56.0	792.0	32.0	197.1	132.6	188.2	1 342.0	6.0
	Set	14.9	2.5	1 302.0	205.6	82.9	847.6	32.0	172.1	133.1	217.4	1 402.3	9.8
	Dez	13.2	2.5	1 789.2	269.2	17.5	1 312.1	32.0	172.1	146.3	159.8	1 822.4	11.5
01	Mar	10.9	2.5	1 553.0	299.8	53.0	1 102.1	32.0	172.1	149.6	163.5	1 619.5	3.8
	Jun	10.7	2.5	1 647.2	248.8	83.8	1 191.1	32.0	167.2	152.4	201.5	1 744.2	6.0
	Set	9.2	2.5	1 676.5	251.8	113.6	1 209.7	32.0	157.2	154.0	248.7	1 801.7	8.2
	Dez	37.3	2.5	2 231.3	228.3	24.6	1 720.0	29.5	158.7	166.7	220.8	2 295.7	12.1
02	Mar	4.4	2.5	1 857.0	239.2	53.6	1 334.3	29.5	158.7	159.7	235.2	1 917.4	5.6
	Jun	14.9	2.5	1 946.5	229.8	83.5	1 436.3	32.0	164.2	157.6	257.3	2 047.4	9.8

	1	2	3	4	5	6	7	8	9	10	11=1+2+3+5=6+...+10	12
	Deposits and other similar investments	Securities	Loans and advances	Non-performing loans (of which:)	Other assets	Loans and other similar resources	Subordinated loans	Bonds (excluding subordinated bonds) and other fixed-income securities	Capital and reserves(1)	Other liabilities (1)	Total	Operating profit/loss
	Assets					Liabilities						Memo items:

* A alteração do Plano de Contas do Sistema Bancário em Janeiro de 1999 poderá originar quebras nas séries apresentadas./The revision of the Charts of Accounts of the Banking System, in January of 1999, may imply breaks in the series.

(1) A noção de capital e reservas para efeitos estatísticos sofreu uma alteração metodológica, passando a incluir, nomeadamente, provisões para créditos de cobrança duvidosa. Neste sentido, procedeu-se à correcção de toda a série./The Capital and reserves definition for statistical purposes suffered a methodological change, beginning to include, among other things, provisions for non-performing loans.Thus, all the serie was adjusted.

B.8.3.3 SOCIEDADES FINANCEIRAS DE CORRETAGEM* — DEALERS*

Saldos em fim de trimestre — **End-of-quarter figures**

Fonte / Source: Banco de Portugal — 10^6 euros

		Activos					Passivos						Por memória:
		Activos sob a forma de depósitos e outras aplicações similares	Títulos em carteira	Créditos concedidos	dos quais: Créditos de cobrança duvidosa	Activos diversos	Passivos sob a forma de empréstimos e outros recursos similares	Empréstimos subordinados	Obrigações (excepto subordinadas) e outros títulos de rendimento fixo	Capital e reservas(1)	Passivos diversos(1)	Total	Resultado de exploração
		1	2	3	4	5	6	7	8	9	10	11=1+2+3+5=6+...+10	12
97	Mar	25.9	91.6	0.5	0.5	29.0	61.5	1.8	0.0	45.3	38.4	147.0	6.1
	Jun	28.9	89.4	0.5	0.5	60.0	63.8	1.8	0.0	44.1	69.1	178.8	12.3
	Set	33.9	98.5	0.5	0.5	70.9	72.1	1.8	0.0	44.4	85.5	203.8	19.3
	Dez	54.5	95.2	0.6	0.6	63.2	68.0	1.8	0.0	72.5	71.2	213.5	25.4
98	Mar	73.5	101.1	4.1	4.1	66.3	63.6	1.3	0.0	58.4	121.7	245.0	17.5
	Jun	74.6	107.5	4.1	4.1	84.9	58.3	1.3	0.0	60.5	151.0	271.1	30.4
	Set	76.2	100.0	4.1	4.1	131.1	55.5	0.0	0.0	65.8	190.1	311.4	38.9
	Dez	107.8	74.2	4.1	4.1	23.6	59.5	0.0	0.0	103.4	46.8	209.7	43.0
99	Mar	90.2	65.5	4.2	4.1	54.8	18.4	0.0	0.0	80.8	115.5	214.7	9.9
	Jun	60.7	56.5	4.6	4.1	90.5	2.9	0.0	0.0	80.2	129.1	212.3	16.3
	Set	70.8	53.7	4.8	4.1	213.3	11.8	0.0	0.0	79.7	251.1	342.6	21.7
	Dez	78.7	51.5	5.3	4.1	28.2	6.8	0.0	0.0	109.0	48.0	163.8	32.4
00	Mar	116.5	45.2	6.5	4.1	66.7	2.2	0.0	0.0	92.1	140.4	234.8	23.9
	Jun	120.4	45.2	6.4	4.1	119.7	2.2	0.0	0.0	92.1	197.4	291.7	35.1
	Set	137.0	43.3	7.0	4.1	285.2	3.6	0.5	0.0	95.0	373.5	472.6	42.5
	Dez	124.9	40.8	7.7	4.6	162.3	3.8	0.0	0.0	141.7	190.2	335.6	39.4
01	Mar	141.6	66.7	8.0	4.6	168.9	22.5	0.0	0.0	128.0	234.7	385.2	3.2
	Jun	127.0	60.6	10.5	6.6	114.5	17.4	0.0	0.0	135.7	159.5	312.7	5.4
	Set	135.6	35.8	9.7	6.5	143.1	19.8	0.0	0.0	109.7	194.6	324.2	4.4
	Dez	57.6	42.0	17.6	6.8	144.3	27.4	0.0	0.0	93.5	140.5	261.5	-1.4
02	Mar	69.0	70.9	17.6	6.9	64.2	29.9	0.0	0.0	109.3	82.5	221.7	16.0
	Jun	66.1	65.5	16.9	7.0	99.9	28.9	0.0	0.0	97.8	121.7	248.4	19.9

	1	2	3	4	5	6	7	8	9	10	11=1+2+3+5=6+...+10	12
	Deposits and other similar investments	Securities	Loans and advances	Non-performing loans (of which:)	Other assets	Loans and other similar resources	Subordinated loans	Bonds (excluding subordinated bonds) and other fixed-income securities	Capital and reserves(1)	Other liabilities(1)	Total	Operating profit/loss
	Assets					Liabilities						Memo items:

* A alteração do Plano de Contas do Sistema Bancário em Janeiro de 1999 poderá originar quebras nas séries apresentadas./The revision of the Charts of Accounts of the Banking System, in January of 1999, may imply breaks in the series.

(1) A noção de capital e reservas para efeitos estatísticos sofreu uma alteração metodológica, passando a incluir, nomeadamente, provisões para créditos de cobrança duvidosa. Neste sentido, procedeu-se à correcção de toda a série./The Capital and reserves definition for statistical purposes suffered a methodological change, beginning to include, among other things, provisions for non-performing loans.Thus, all the serie was adjusted.

B.8.3.4 SOCIEDADES FINANCEIRAS PARA AQUISIÇÕES A CRÉDITO* — CREDIT-PURCHASE FINANCING COMPANIES*

Saldos em fim de trimestre — **End-of-quarter figures**

Fonte / Source: Banco de Portugal — 10^6 euros

		Activos					Passivos						Por memória:
		Activos sob a forma de depósitos e outras aplicações similares	Títulos em carteira	Créditos concedidos	dos quais: Créditos de cobrança duvidosa	Activos diversos	Passivos sob a forma de empréstimos e outros recursos similares	Empréstimos subordinados	Obrigações (excepto subordinadas) e outros títulos de rendimento fixo	Capital e reservas(1)	Passivos diversos(1)	Total	Resultado de exploração
		1	2	3	4	5	6	7	8	9	10	11=1+2+3+5=6+...+10	12
97	Mar	22.3	10.6	1 161.0	83.3	96.9	743.0	14.6	179.6	225.4	128.2	1 290.7	9.0
	Jun	18.7	11.1	1 250.9	88.0	158.4	814.2	16.3	187.0	233.4	188.1	1 439.1	12.4
	Set	19.9	21.9	1 209.2	91.9	200.4	747.8	16.3	207.0	232.9	247.5	1 451.5	21.0
	Dez	20.1	27.2	1 309.5	93.4	53.4	837.6	16.3	218.0	262.5	75.8	1 410.2	25.1
98	Mar	36.4	24.9	1 299.6	105.6	121.7	813.1	16.3	224.5	267.2	161.5	1 482.5	7.8
	Jun	38.5	20.4	1 409.7	109.5	191.7	905.0	14.8	251.9	272.4	216.1	1 660.2	15.9
	Set	43.2	20.2	1 515.2	115.0	249.5	910.0	14.8	289.3	285.9	328.1	1 828.1	25.7
	Dez	32.6	18.4	1 452.7	87.0	55.2	912.8	21.3	240.4	264.2	120.2	1 558.9	23.1
99	Mar	38.7	18.4	1 539.9	94.6	128.7	960.3	21.3	259.6	270.8	213.6	1 725.7	9.0
	Jun	84.5	17.4	1 562.3	95.1	206.0	1 053.1	21.3	234.9	274.0	287.0	1 870.3	18.5
	Set	84.4	17.5	1 789.7	105.7	304.1	1 201.0	20.3	257.4	301.3	415.6	2 195.6	26.4
	Dez	53.7	17.8	1 813.6	103.9	141.8	1 221.4	41.1	265.0	334.4	165.1	2 027.0	33.7
00	Mar	79.2	17.8	1 949.3	109.7	224.8	1 332.3	41.0	265.5	360.2	272.0	2 271.1	11.5
	Jun	193.0	17.8	1 909.1	119.2	306.4	1 424.0	32.0	255.0	348.9	366.4	2 426.3	25.6
	Set	99.9	17.9	1 553.8	99.7	374.6	1 031.4	40.6	218.3	331.6	424.2	2 046.2	27.7
	Dez	49.6	17.4	1 531.1	94.6	82.3	1 042.3	57.1	163.5	304.5	113.0	1 680.4	21.2
01	Mar	22.3	17.4	1 522.1	100.1	156.7	983.5	46.1	175.9	307.9	205.0	1 718.5	9.9
	Jun	27.7	17.4	1 592.0	107.1	231.4	1 043.3	33.6	191.0	311.2	289.3	1 868.4	19.3
	Set	29.8	17.4	1 719.5	118.7	313.2	1 138.4	33.6	205.3	327.7	374.9	2 079.8	27.2
	Dez	27.7	11.5	1 792.6	126.4	91.5	1 168.4	33.6	212.4	357.2	151.8	1 923.4	22.8
02	Mar	35.7	4.3	1 869.4	140.7	176.0	1 212.6	36.1	217.4	347.3	272.0	2 085.4	8.1
	Jun	45.8	4.3	1 956.7	153.5	252.5	1 284.1	36.1	222.4	367.1	349.5	2 259.3	18.0

	1	2	3	4	5	6	7	8	9	10	11=1+2+3+5=6+...+10	12
	Deposits and other similar investments	Securities	Loans and advances	Non-performing loans (of which:)	Other assets	Loans and other similar resources	Subordinated loans	Bonds (excluding subordinated bonds) and other fixed-income securities	Capital and reserves(1)	Other liabilities(1)	Total	Operating profit/loss
	Assets					Liabilities						Memo items:

* A alteração do Plano de Contas do Sistema Bancário em Janeiro de 1999 poderá originar quebras nas séries apresentadas./The revision of the Charts of Accounts of the Banking System, in January of 1999, may imply breaks in the series.

(1) A noção de capital e reservas para efeitos estatísticos sofreu uma alteração metodológica, passando a incluir, nomeadamente, provisões para créditos de cobrança duvidosa. Neste sentido, procedeu-se à correcção de toda a série./The Capital and reserves definition for statistical purposes suffered a methodological change, beginning to include, among other things, provisions for non-performing loans.Thus, all the serie was adjusted.

B.8.3.5 SOCIEDADES GESTORAS DE PARTICIPAÇÕES SOCIAIS DO SECTOR FINANCEIRO(a)* — FINANCIAL HOLDING COMPANIES(a)*

Saldos em fim de semestre — **End-of-semester figures**

Fonte / Source: Banco de Portugal — 10^6 euros

		Activos					Passivos						Por memória:
		Activos sob a forma de depósitos e outras aplicações similares	Títulos em carteira(1)	Créditos concedidos(1)	dos quais: Créditos de cobrança duvidosa	Activos diversos	Passivos sob a forma de empréstimos e outros recursos similares	Empréstimos subordinados	Obrigações (excepto subordinadas) e outros títulos de rendimento fixo	Capital e reservas(2)	Passivos diversos(2)	Total	Resultado de exploração
		1	2	3	4	5	6	7	8	9	10	11=1+2+3+5=6+...+10	12
94	Dez	11.3	1 007.3	148.3	0.0	142.3	251.3	22.4	69.8	821.9	143.8	1 309.3	-17.8
95	Jun	145.3	2 237.3	214.5	0.0	316.7	637.7	59.8	81.4	1 827.5	307.4	2 913.8	59.5
	Dez	146.4	2 729.8	268.4	0.0	491.3	531.8	37.7	78.9	2 381.1	606.4	3 635.9	140.6
96	Jun	117.8	2 522.9	302.4	0.0	65.0	461.8	41.0	63.9	2 066.3	375.2	3 008.2	49.9
	Dez	84.5	3 446.4	635.6	0.0	275.6	525.7	39.3	566.9	2 891.2	419.0	4 442.1	84.0
97	Jun	52.5	3 340.8	429.5	0.0	329.7	467.8	47.7	237.4	2 751.9	647.7	4 152.5	62.0
	Dez	161.6	4 851.1	463.0	0.0	397.2	797.9	127.8	401.5	4 096.5	449.2	5 872.9	229.4
98	Jun	272.3	5 785.0	452.1	0.0	298.4	1 306.9	81.8	437.7	4 324.0	657.4	6 807.8	406.0
	Dez	682.1	4 252.1	886.4	0.0	204.0	408.4	99.4	256.4	4 108.6	1 151.8	6 024.6	310.7
99	Jun	653.2	5 595.1	906.5	0.0	136.7	419.5	59.7	155.2	4 439.9	2 217.3	7 291.6	87.2
	Dez	731.5	5 462.7	1 082.5	0.0	324.0	497.8	100.5	165.3	5 400.9	1 436.2	7 600.7	300.6
00	Jun	953.9	5 320.4	959.7	0.0	175.0	333.1	100.4	208.5	5 327.3	1 439.7	7 409.0	261.1
	Dez	805.9	6 442.4	1 011.3	0.0	350.3	479.0	224.9	190.6	6 639.7	1 075.8	8 609.9	-201.1
01	Jun	908.8	7 312.6	2 908.7	0.0	273.0	2 097.1	242.2	236.3	7 593.5	1 234.0	11 403.1	171.1
	Dez	958.6	8 802.7	3 006.5	0.0	230.1	748.2	374.6	400.7	10 336.1	1 138.2	12 997.9	261.6
02	Jun	723.0	9 794.6	2 999.0	0.0	259.7	634.3	2 156.4	278.6	9 383.8	1 323.2	13 776.3	134.7

	1	2	3	4	5	6	7	8	9	10	11=1+2+3+5=6+...+10	12
	Deposits and other similar investments	Securities(1)	Loans and advances(1)	Non-performing loans (of which:)	Other assets	Loans and other similar resources	Subordinated loans	Bonds (excluding subordinated bonds) and other fixed-income securities	Capital and reserves(2)	Other liabilities(2)	Total	Operating profit/loss
	Assets					Liabilities						Memo items:

* A alteração do Plano de Contas do Sistema Bancário em Janeiro de 1999 poderá originar quebras nas séries apresentadas./The revision of the Charts of Accounts of the Banking System, in January of 1999, may imply breaks in the series.

(1) A partir de Março de 1999 é possivel distinguir a parcela referente a empréstimos subordinados e a suprimentos, anteriormente classificados em outras imobilizações financeiras e, como tal, em "Títulos em Carteira"./From March 1999 onwards is possible to distinguish the amount related with subordinated loans, up to that time this was classified in the item "Securities".

(2) A noção de capital e reservas para efeitos estatísticos sofreu uma alteração metodológica, passando a incluir, nomeadamente, provisões para créditos de cobrança duvidosa. Neste sentido, procedeu-se à correcção de toda a série./The Capital and reserves definition for statistical purposes suffered a methodological change, beginning to include, among other things, provisions for non-performing loans.Thus, all the serie was adjusted.

B.8.3.6 SOCIEDADES DE LOCAÇÃO FINANCEIRA*
Saldos em fim de trimestre

FINANCIAL LEASING COMPANIES*
End-of-quarter figures

Fonte / Source: Banco de Portugal

10^6 euros

		Activos					Passivos						Por memória:
		Activos sob a forma de depósitos e outras aplicações similares	Títulos em carteira	Créditos concedidos	dos quais: Créditos de cobrança duvidosa	Activos diversos	Passivos sob a forma de empréstimos e outros recursos similares	Empréstimos subordinados	Obrigações (excepto subordinadas) e outros títulos de rendimento fixo	Capital e reservas(1)	Passivos diversos(1)	Total	Resultado de exploração
		1	2	3	4	5	6	7	8	9	10	11=1+2+3+5=6+...+10	12
97	Mar	35.4	62.8	2 978.5	191.2	343.5	1 610.7	137.4	784.5	604.9	282.6	3 420.2	11.3
	Jun	72.2	38.5	3 097.1	169.2	458.8	1 705.7	146.4	825.9	601.6	387.0	3 666.7	25.2
	Set	37.7	78.4	3 194.5	168.6	525.8	1 679.8	146.4	953.1	590.7	466.4	3 836.4	35.3
	Dez	27.3	73.8	3 352.9	139.4	270.8	1 755.6	142.9	1 039.8	585.6	200.9	3 724.8	37.6
98	Mar	27.1	72.6	3 439.3	134.3	344.6	1 801.4	142.9	1 114.3	567.4	257.6	3 883.6	10.9
	Jun	33.3	50.8	3 644.0	135.5	454.1	1 990.7	142.9	1 164.4	550.5	333.7	4 182.2	20.2
	Set	33.1	44.6	3 819.5	133.3	602.0	2 132.1	147.6	1 224.3	551.9	443.3	4 499.2	32.5
	Dez	26.5	35.7	4 167.0	124.3	330.6	2 247.7	148.9	1 378.4	565.0	219.8	4 559.8	44.7
99	Mar	40.1	32.0	4 364.6	117.3	428.2	2 394.3	155.4	1 486.7	555.2	273.4	4 864.9	10.6
	Jun	72.7	24.9	4 533.0	119.1	569.8	2 603.5	152.9	1 510.2	544.3	389.5	5 200.4	22.5
	Set	65.6	27.9	4 711.4	113.0	611.1	2 657.0	152.9	1 582.0	548.9	475.2	5 415.9	33.1
	Dez	59.5	15.6	5 050.4	110.0	428.5	2 877.3	164.4	1 686.6	582.4	243.4	5 554.0	41.7
00	Mar	48.8	15.6	5 324.4	106.5	550.1	3 195.6	164.4	1 674.3	579.1	325.6	5 939.0	12.0
	Jun	20.9	26.1	5 589.6	111.6	684.8	3 553.8	163.4	1 636.9	576.8	390.4	6 321.4	19.7
	Set	93.2	29.8	5 875.4	124.0	795.8	3 948.4	163.4	1 564.6	590.0	528.0	6 794.3	26.1
	Dez	21.7	19.1	6 228.8	123.0	509.3	4 165.4	153.6	1 614.5	597.4	248.1	6 778.9	27.2
01	Mar	15.4	25.6	6 376.6	122.9	647.2	4 420.9	153.6	1 516.0	601.2	373.1	7 064.8	7.1
	Jun	13.9	23.1	6 588.6	122.9	803.7	4 668.8	160.6	1 478.6	590.8	530.5	7 429.4	14.0
	Set	19.4	23.1	6 765.0	136.1	936.6	4 894.9	158.6	1 449.2	603.9	637.5	7 744.1	26.2
	Dez	21.2	23.1	6 959.7	142.5	474.0	4 982.0	193.6	1 408.1	636.7	257.7	7 478.0	27.1
02	Mar	22.4	23.1	7 080.5	153.7	577.7	5 067.2	213.6	1 402.1	635.3	385.4	7 703.6	5.8
	Jun	19.7	37.8	6 884.1	152.1	678.0	4 877.7	221.6	1 352.2	658.3	509.8	7 619.6	17.0

	1	2	3	4	5	6	7	8	9	10	11=1+2+3+5=6+...+10	12
	Deposits and other similar investments	Securities	Loans and advances	Non-performing loans (of which:)	Other assets	Loans and other similar resources	Subordinated loans	Bonds (excluding subordinated bonds) and other fixed-income securities	Capital and reserves(1)	Other liabilities(1)	Total	Operating profit/loss
	Assets					Liabilities						Memo items:

*A alteração do Plano de Contas do Sistema Bancário em Janeiro de 1999 poderá originar quebras nas séries apresentadas./The revision of the Charts of Accounts of the Banking System, in January of 1999, may imply breaks in the series.

(1) A noção de capital e reservas para efeitos estatísticos sofreu uma alteração metodológica, passando a incluir, nomeadamente, provisões para créditos de cobrança duvidosa. Neste sentido, procedeu-se à correcção de toda a série./The Capital and reserves definition for statistical purposes suffered a methodological change, beginning to include, among other things, provisions for non-performing loans.Thus, all the serie was adjusted.

B.8.3.7 INTERMEDIÁRIOS FINANCEIROS - OUTROS(1)*
Saldos em fim de trimestre

FINANCIAL INTERMEDIARIES - OTHER(1)*
End-of-quarter figures

Fonte / Source: Banco de Portugal

10^6 euros

		Activos					Passivos						Por memória:
		Activos sob a forma de depósitos e outras aplicações similares	Títulos em carteira	Créditos concedidos	dos quais: Créditos de cobrança duvidosa	Activos diversos	Passivos sob a forma de empréstimos e outros recursos similares	Empréstimos subordinados	Obrigações (excepto subordinadas) e outros títulos de rendimento fixo	Capital e reservas(2)	Passivos diversos(2)	Total	Resultado de exploração
		1	2	3	4	5	6	7	8	9	10	11=1+2+3+5=6+...+10	12
97	Mar	34.0	45.8	390.8	236.9	164.8	390.0	2.9	0.0	82.8	159.7	635.4	0.2
	Jun	27.0	49.3	392.6	236.0	205.2	389.7	2.9	0.0	83.0	198.4	674.1	1.3
	Set	42.3	45.2	390.1	231.6	253.5	376.8	2.9	0.0	91.1	260.3	731.1	2.2
	Dez	50.5	36.5	394.8	228.8	132.4	401.4	2.9	0.0	82.0	127.9	614.2	-3.3
98	Mar	52.3	37.8	374.3	227.6	169.8	373.7	2.9	0.0	81.8	175.8	634.2	4.0
	Jun	50.1	64.3	378.5	226.4	230.4	368.3	2.9	0.0	96.6	255.6	723.3	8.8
	Set	61.0	60.9	400.4	224.1	284.9	378.6	2.9	0.0	97.3	328.4	807.2	7.4
	Dez	124.3	58.1	416.9	221.1	113.0	437.7	0.0	0.0	134.3	140.3	712.4	3.5
99	Mar	116.1	86.1	403.2	219.8	167.6	394.6	0.0	0.0	255.6	122.8	773.0	2.8
	Jun	98.0	82.5	423.6	217.8	222.8	399.8	0.0	0.0	255.8	171.4	827.0	6.0
	Set	102.7	83.2	434.3	217.2	285.0	405.2	0.0	0.0	257.3	242.7	905.3	8.5
	Dez	103.8	57.1	482.8	218.6	186.2	467.8	0.0	0.5	258.0	103.6	829.9	-48.1
00	Mar	78.1	52.4	484.4	219.2	240.5	447.1	0.0	0.5	257.9	150.0	855.5	3.0
	Jun	88.1	51.5	511.2	220.5	243.1	451.3	0.0	0.5	192.9	249.3	894.0	3.7
	Set	87.8	49.9	595.0	221.6	329.1	521.6	0.0	0.5	194.5	345.2	1 061.7	8.3
	Dez	86.5	49.7	621.6	217.5	122.5	558.7	0.0	0.5	195.7	125.4	880.2	5.9
01	Mar	91.7	45.5	629.8	225.7	180.4	544.2	0.0	0.5	197.5	205.2	947.5	3.9
	Jun	96.2	45.3	664.5	230.3	254.1	562.4	0.0	0.5	201.5	295.7	1 060.1	3.4
	Set	101.4	44.0	686.3	228.1	340.8	583.6	0.0	0.5	194.9	393.5	1 172.5	3.8
	Dez	105.4	52.4	1 737.1	227.3	131.1	661.3	0.0	0.5	1 200.3	163.8	2 025.9	2.3
02	Mar	78.1	49.5	1 724.2	232.4	203.0	655.4	0.0	0.0	1 161.1	238.3	2 054.8	7.1
	Jun	117.1	48.8	2 263.0	234.4	308.2	728.9	0.0	0.0	1 691.1	317.1	2 737.1	9.0

	1	2	3	4	5	6	7	8	9	10	11=1+2+3+5=6+...+10	12
	Deposits and other similar investments	Securities	Loans and advances	Non-performing loans (of which:)	Other assets	Loans and other similar resources	Subordinated loans	Bonds (excluding subordinated bonds) and other fixed-income securities	Capital and reserves(2)	Other liabilities(2)	Total	Operating profit/loss
	Assets					Liabilities						Memo items:

*A alteração do Plano de Contas do Sistema Bancário em Janeiro de 1999 poderá originar quebras nas séries apresentadas./The revision of the Charts of Accounts of the Banking System, in January of 1999, may imply breaks in the series.

(1) Inclui Sociedades de desenvolvimento regional, Sociedades emitentes ou gestoras de cartões de crédito, Sociedades de investimento, Fundos de titularização de crédito e Outros intermediários financeiros . / Includes Regional development companies, Credit card issuing or managing companies, Investment companies, Securatization fund and Other financial intermediaries .

(2) A noção de capital e reservas para efeitos estatísticos sofreu uma alteração metodológica, passando a incluir, nomeadamente, provisões para créditos de cobrança duvidosa. Neste sentido, procedeu-se à correcção de toda a série./The Capital and reserves definition for statistical purposes suffered a methodological change, beginning to include, among other things, provisions for non-performing loans.Thus, all the serie was adjusted.

B.8.3.8 AGÊNCIAS DE CÂMBIOS* — EXCHANGE OFFICES*

Saldos em fim de trimestre — **End-of-quarter figures**

Fonte / Source: Banco de Portugal — 10^6 euros

		Activos					Passivos						Por memória:
		Activos sob a forma de depósitos e outras aplicações similares	Títulos em carteira	Créditos concedidos	dos quais: Créditos de cobrança duvidosa	Activos diversos	Passivos sob a forma de empréstimos e outros recursos similares	Empréstimos subordinados	Obrigações (excepto subordinadas) e outros títulos de rendimento fixo	Capital e reservas(1)	Passivos diversos(1)	Total	Resultado de exploração
		1	2	3	4	5	6	7	8	9	10	11=1+2+3+5=6+...+10	12
97	Mar	4.6	0.5	0.0	0.0	3.8	1.9	0.0	0.0	4.5	2.6	9.0	0.0
	Jun	5.0	0.5	0.0	0.0	8.5	2.2	0.0	0.0	4.3	7.4	14.0	0.2
	Set	5.7	0.5	0.0	0.0	15.9	2.2	0.0	0.0	4.3	15.7	22.2	0.8
	Dez	5.3	0.3	0.0	0.0	2.4	2.1	0.0	0.0	4.8	1.3	8.1	0.6
98	Mar	5.5	0.4	0.0	0.0	4.2	2.2	0.0	0.0	4.6	3.3	10.2	0.1
	Jun	5.9	0.5	0.0	0.0	8.6	3.1	0.0	0.0	4.6	7.3	15.0	0.2
	Set	6.7	0.5	0.0	0.0	16.4	3.2	0.0	0.0	4.9	15.5	23.6	0.8
	Dez	6.8	0.5	0.1	0.1	14.6	3.6	0.0	0.0	5.1	13.3	22.0	0.6
99	Mar	6.4	0.5	0.1	0.1	4.5	3.6	0.0	0.0	4.9	3.0	11.5	0.0
	Jun	6.7	0.5	0.1	0.1	5.9	3.7	0.0	0.0	4.9	4.6	13.2	0.2
	Set	7.5	0.5	0.1	0.1	9.5	4.6	0.0	0.0	5.0	8.0	17.7	0.6
	Dez	7.6	1.0	0.1	0.1	4.6	5.1	0.0	0.0	5.6	2.6	13.3	0.6
00	Mar	7.3	1.1	0.1	0.1	7.9	5.4	0.0	0.0	5.4	5.6	16.5	-0.1
	Jun	9.4	0.7	0.1	0.1	9.1	7.1	0.0	0.0	5.2	7.0	19.3	0.2
	Set	11.0	0.7	0.1	0.1	13.5	8.5	0.0	0.0	5.6	11.2	25.3	0.9
	Dez	9.6	0.8	0.0	0.0	4.9	6.9	0.0	0.0	6.3	2.1	15.3	0.7
01	Mar	10.0	0.8	0.0	0.0	7.7	7.9	0.0	0.0	6.2	4.4	18.4	-0.1
	Jun	11.7	0.8	0.0	0.0	10.7	9.4	0.0	0.0	6.2	7.7	23.3	0.2
	Set	11.6	0.8	0.0	0.0	15.0	7.7	0.0	0.0	6.0	13.6	27.3	1.1
	Dez	11.9	0.7	0.0	0.0	4.6	8.5	0.0	0.0	6.2	2.5	17.2	0.9
02	Mar	10.5	0.7	0.0	0.0	9.2	8.4	0.0	0.0	6.1	5.9	20.4	-0.5
	Jun	9.6	0.6	0.0	0.0	11.3	7.4	0.0	0.0	5.9	8.1	21.5	-0.6

	1	2	3	4	5	6	7	8	9	10	11=1+2+3+5=6+...+10	12
	Deposits and other similar investments	Securities	Loans and advances	Non-performing loans (of which:)	Other assets	Loans and other similar resources	Subordinated loans	Bonds (excluding subordinated bonds) and other fixed-income securities	Capital and reserves(1)	Other liabilities(1)	Total	Operating profit/loss
	Assets					Liabilities						Memo items:

*A alteração do Plano de Contas do Sistema Bancário em Janeiro de 1999 poderá originar quebras nas séries apresentadas./The revision of the Charts of Accounts of the Banking System, in January of 1999, may imply breaks in the series.

(1) A noção de capital e reservas para efeitos estatísticos sofreu uma alteração metodológica, passando a incluir, nomeadamente, provisões para créditos de cobrança duvidosa. Neste sentido, procedeu-se à correcção de toda a série./The Capital and reserves definition for statistical purposes suffered a methodological change, beginning to include, among other things, provisions for non-performing loans.Thus, all the serie was adjusted.

B.8.3.9 SOCIEDADES CORRETORAS* — BROKERS*

Saldos em fim de trimestre — **End-of-quarter figures**

Fonte / Source: Banco de Portugal — 10^6 euros

		Activos					Passivos						Por memória:
		Activos sob a forma de depósitos e outras aplicações similares	Títulos em carteira	Créditos concedidos	dos quais: Créditos de cobrança duvidosa	Activos diversos	Passivos sob a forma de empréstimos e outros recursos similares	Empréstimos subordinados	Obrigações (excepto subordinadas) e outros títulos de rendimento fixo	Capital e reservas(1)	Passivos diversos(1)	Total	Resultado de exploração
		1	2	3	4	5	6	7	8	9	10	11=1+2+3+5=6+...+10	12
97	Mar	15.2	0.8	0.0	0.0	4.2	0.4	0.1	0.0	5.2	14.5	20.2	0.7
	Jun	20.6	0.8	0.0	0.0	14.0	0.2	0.1	0.0	5.1	30.0	35.4	2.1
	Set	21.7	0.8	0.0	0.0	16.1	1.5	0.2	0.0	5.1	31.8	38.6	4.0
	Dez	22.1	0.7	0.0	0.0	9.7	0.0	0.2	0.0	6.6	25.7	32.5	3.1
98	Mar	24.0	0.7	0.0	0.0	12.2	1.0	0.0	0.0	6.1	29.8	36.9	3.9
	Jun	26.9	0.7	0.0	0.0	18.0	1.8	0.0	0.0	5.8	38.0	45.6	7.9
	Set	30.5	0.7	0.0	0.0	24.9	1.0	0.0	0.0	5.8	49.3	56.1	10.5
	Dez	30.7	0.8	0.0	0.0	7.1	0.2	0.0	0.0	18.0	20.4	38.6	11.8
99	Mar	35.7	1.2	2.1	0.0	10.7	3.3	0.0	0.0	12.2	34.2	49.7	2.7
	Jun	26.9	1.4	1.8	0.4	16.7	3.1	0.0	0.0	12.9	30.7	46.8	4.1
	Set	22.7	1.4	1.2	0.4	23.3	2.2	0.0	0.0	13.4	32.9	48.5	4.2
	Dez	33.0	1.5	1.1	0.1	10.3	3.2	0.4	0.0	20.0	22.3	45.9	5.9
00	Mar	44.3	1.8	0.8	0.1	31.1	3.2	0.4	0.0	17.1	57.2	77.9	7.0
	Jun	38.8	1.8	1.8	0.8	34.1	3.3	0.4	0.0	14.8	58.0	76.5	9.4
	Set	37.6	1.7	2.5	1.2	39.2	2.7	0.0	0.0	14.7	63.7	81.1	9.9
	Dez	28.8	1.6	2.0	0.7	19.9	3.2	0.0	0.0	20.7	28.4	52.3	6.7
01	Mar	18.8	1.4	0.8	0.0	19.2	2.1	0.0	0.0	16.6	21.3	40.1	-0.1
	Jun	20.3	1.4	1.1	0.0	23.1	3.5	0.0	0.0	16.0	26.3	45.8	-0.7
	Set	17.8	1.0	0.5	0.0	25.3	1.9	0.4	0.0	15.8	26.6	44.7	-2.3
	Dez	13.1	0.9	0.4	0.0	9.4	1.1	0.4	0.0	14.1	8.1	23.7	-2.1
02	Mar	20.2	1.5	0.4	0.0	16.8	1.4	0.9	0.0	19.3	17.3	39.0	4.2
	Jun	17.9	2.9	0.3	0.0	24.5	1.8	0.9	0.0	21.2	21.8	45.7	3.3

	1	2	3	4	5	6	7	8	9	10	11=1+2+3+5=6+...+10	12
	Deposits and other similar investments	Securities	Loans and advances	Non-performing loans (of which:)	Other assets	Loans and other similar resources	Subordinated loans	Bonds (excluding subordinated bonds) and other fixed-income securities	Capital and reserves(1)	Other liabilities(1)	Total	Operating profit/loss
	Assets					Liabilities						Memo items:

*A alteração do Plano de Contas do Sistema Bancário em Janeiro de 1999 poderá originar quebras nas séries apresentadas./The revision of the Charts of Accounts of the Banking System, in January of 1999, may imply breaks in the series.

(1) A noção de capital e reservas para efeitos estatísticos sofreu uma alteração metodológica, passando a incluir, nomeadamente, provisões para créditos de cobrança duvidosa. Neste sentido, procedeu-se à correcção de toda a série./The Capital and reserves definition for statistical purposes suffered a methodological change, beginning to include, among other things, provisions for non-performing loans.Thus, all the serie was adjusted.

B.8.3.10 SOCIEDADES GESTORAS DE FUNDOS DE INVESTIMENTO*

Saldos em fim de trimestre

INVESTMENT FUND MANAGING COMPANIES*

End-of-quarter figures

Fonte / Source: Banco de Portugal

10^6 euros

		Activos					Passivos						Por memória:
		Activos sob a forma de depósitos e outras aplicações similares	Títulos em carteira	Créditos concedidos	dos quais: Créditos de cobrança duvidosa	Activos diversos	Passivos sob a forma de empréstimos e outros recursos similares	Empréstimos subordinados	Obrigações (excepto subordinadas) e outros títulos de rendimento fixo	Capital e reservas(1)	Passivos diversos(1)	Total	Resultado de exploração
		1	2	3	4	5	6	7	8	9	10	11=1+2+3+5=6+...+10	12
97	Mar	68.0	51.5	0.0	0.0	51.6	0.2	0.1	0.0	108.7	62.2	171.1	9.2
	Jun	70.6	54.7	0.0	0.0	73.0	0.2	0.1	0.0	109.2	88.8	198.3	18.0
	Set	103.0	36.3	0.0	0.0	103.5	0.2	0.1	0.0	108.5	134.0	242.8	29.2
	Dez	121.1	41.2	0.2	0.2	25.1	0.3	0.1	0.0	145.0	42.2	187.6	39.2
98	Mar	127.6	34.4	0.2	0.2	44.1	0.2	0.1	0.0	114.1	91.8	206.3	14.6
	Jun	107.2	50.5	0.2	0.2	78.4	0.2	0.1	0.0	114.6	121.4	236.4	29.3
	Set	121.3	47.1	0.1	0.1	111.8	0.3	0.1	0.0	111.9	168.0	280.3	43.8
	Dez	134.2	40.2	0.0	0.0	26.2	0.3	0.2	0.0	159.7	40.4	200.6	48.6
99	Mar	139.7	40.2	0.0	0.0	52.4	0.2	0.0	0.0	131.2	100.7	232.2	13.2
	Jun	133.3	38.1	0.0	0.0	83.3	0.2	0.0	0.0	119.0	135.4	254.6	26.3
	Set	146.9	36.9	0.0	0.0	121.4	0.3	0.0	0.0	119.5	185.3	305.2	35.4
	Dez	145.6	32.6	0.0	0.0	27.3	0.1	0.0	0.0	144.6	60.8	205.5	43.9
00	Mar	150.0	28.0	0.0	0.0	62.6	0.2	0.0	0.0	107.1	133.3	240.6	12.5
	Jun	152.9	23.4	0.0	0.0	94.1	0.2	0.0	0.0	107.1	163.0	270.3	24.3
	Set	164.1	23.3	0.0	0.0	131.9	0.3	0.0	0.0	102.7	216.3	319.3	36.8
	Dez	173.0	23.2	0.0	0.0	32.7	0.3	0.0	0.0	149.3	79.3	229.0	46.5
01	Mar	184.1	19.8	0.0	0.0	68.4	0.3	0.0	0.0	116.0	156.0	272.3	9.8
	Jun	181.2	18.8	0.0	0.0	115.7	0.3	0.0	0.0	107.2	208.2	315.8	15.5
	Set	189.6	19.4	0.0	0.0	148.1	0.4	0.0	0.0	104.2	252.5	357.1	25.0
	Dez	193.9	17.3	0.0	0.0	55.6	0.3	0.0	0.0	124.0	142.3	266.7	33.3
02	Mar	193.0	24.4	0.0	0.0	69.8	0.3	0.0	0.0	105.2	181.6	287.1	8.7
	Jun	195.0	22.3	0.0	0.0	108.6	0.3	0.0	0.0	101.1	224.5	325.9	18.5

	1	2	3	4	5	6	7	8	9	10	11=1+2+3+5=6+...+10	12
	Deposits and other similar investments	Securities	Loans and advances	Non-performing loans (of which:)	Other assets	Loans and other similar resources	Subordinated loans	Bonds (excluding subordinated bonds) and other fixed-income securities	Capital and reserves(1)	Other liabilities (1)	Total	Operating profit/loss
	Assets					Liabilities						Memo items:

*A alteração do Plano de Contas do Sistema Bancário em Janeiro de 1999 poderá originar quebras nas séries apresentadas./The revision of the Charts of Accounts of the Banking System, in January of 1999, may imply breaks in the series.

(1) A noção de capital e reservas para efeitos estatísticos sofreu uma alteração metodológica, passando a incluir, nomeadamente, provisões para créditos de cobrança duvidosa. Neste sentido, procedeu-se à correcção de toda a série./The Capital and reserves definition for statistical purposes suffered a methodological change, beginning to include, among other things, provisions for non-performing loans.Thus, all the serie was adjusted.

B.8.3.11 SOCIEDADES GESTORAS DE PATRIMÓNIOS*

Saldos em fim de trimestre

WEALTH MANAGING COMPANIES*

End-of-quarter figures

Fonte / Source: Banco de Portugal

10^6 euros

		Activos					Passivos						Por memória:
		Activos sob a forma de depósitos e outras aplicações similares	Títulos em carteira	Créditos concedidos	dos quais: Créditos de cobrança duvidosa	Activos diversos	Passivos sob a forma de empréstimos e outros recursos similares	Empréstimos subordinados	Obrigações (excepto subordinadas) e outros títulos de rendimento fixo	Capital e reservas(1)	Passivos diversos(1)	Total	Resultado de exploração
		1	2	3	4	5	6	7	8	9	10	11=1+2+3+5=6+...+10	12
97	Mar	3.7	2.5	0.0	0.0	8.5	0.1	0.0	0.0	8.7	6.0	14.7	0.6
	Jun	3.4	2.9	0.0	0.0	10.5	0.0	0.0	0.0	8.8	7.9	16.7	1.1
	Set	4.2	3.6	0.1	0.1	14.8	0.0	0.0	0.0	9.6	12.9	22.6	2.1
	Dez	9.1	2.0	0.1	0.1	8.5	0.0	0.1	0.0	14.6	4.9	19.7	2.9
98	Mar	9.5	2.0	0.1	0.1	11.7	0.0	0.1	0.0	13.5	9.7	23.3	2.1
	Jun	9.7	1.6	0.0	0.0	17.2	0.0	0.1	0.0	13.0	15.5	28.6	3.4
	Set	12.3	1.3	0.0	0.0	21.1	0.0	0.1	0.0	13.0	21.6	34.8	4.5
	Dez	14.3	1.0	0.0	0.0	9.4	0.0	0.1	0.0	18.4	6.2	24.7	5.6
99	Mar	15.0	0.7	0.0	0.0	13.4	0.0	0.1	0.0	16.3	12.7	29.1	1.0
	Jun	14.9	0.5	0.1	0.1	19.0	0.0	0.1	0.0	17.4	16.9	34.4	2.4
	Set	17.1	0.5	0.1	0.1	24.1	0.0	0.1	0.0	17.8	23.9	41.8	3.7
	Dez	17.3	0.5	0.0	0.0	15.6	0.0	0.1	0.0	26.6	6.7	33.5	5.8
00	Mar	19.7	1.3	0.0	0.0	18.2	0.1	0.1	0.0	23.1	15.8	39.1	2.0
	Jun	20.1	1.2	0.0	0.0	33.7	0.1	0.2	0.0	25.7	29.0	55.1	6.1
	Set	18.7	1.4	0.0	0.0	44.9	0.2	0.2	0.0	25.7	38.9	65.0	8.5
	Dez	13.5	1.4	0.0	0.0	25.8	0.2	0.2	0.0	31.6	8.9	40.8	6.6
01	Mar	17.8	1.9	0.0	0.0	27.2	0.3	0.2	0.0	27.6	18.8	46.9	0.7
	Jun	19.3	1.8	0.0	0.0	40.1	0.3	0.4	0.0	29.6	30.9	61.1	1.9
	Set	17.8	1.8	0.0	0.0	53.0	0.3	0.4	0.0	29.6	42.5	72.7	3.3
	Dez	30.8	1.8	0.1	0.1	26.4	0.2	0.2	0.0	44.2	14.4	59.1	7.7
02	Mar	35.9	2.1	0.0	0.0	30.6	0.3	0.2	0.0	34.7	33.3	68.6	1.5
	Jun	29.5	2.0	0.4	0.4	37.8	0.3	0.2	0.0	34.3	34.8	69.7	2.1

	1	2	3	4	5	6	7	8	9	10	11=1+2+3+5=6+...+10	12
	Deposits and other similar investments	Securities	Loans and advances	Non-performing loans (of which:)	Other assets	Loans and other similar resources	Subordinated loans	Bonds (excluding subordinated bonds) and other fixed-income securities	Capital and reserves(1)	Other liabilities (1)	Total	Operating profit/loss
	Assets					Liabilities						Memo items:

*A alteração do Plano de Contas do Sistema Bancário em Janeiro de 1999 poderá originar quebras nas séries apresentadas./The revision of the Charts of Accounts of the Banking System, in January of 1999, may imply breaks in the series.

(1) A noção de capital e reservas para efeitos estatísticos sofreu uma alteração metodológica, passando a incluir, nomeadamente, provisões para créditos de cobrança duvidosa. Neste sentido, procedeu-se à correcção de toda a série./The Capital and reserves definition for statistical purposes suffered a methodological change, beginning to include, among other things, provisions for non-performing loans.Thus, all the serie was adjusted.

B.8.3.12 AUXILIARES FINANCEIROS - OUTROS[(1)*]

Saldos em fim de trimestre

FINANCIAL AUXILIARIES - OTHER [(1)*]

End-of-quarter figures

Fonte / Source: Banco de Portugal

10^6 euros

		Activos					Passivos						Por memória:
		Activos sob a forma de depósitos e outras aplicações similares	Títulos em carteira	Créditos concedidos	dos quais: Créditos de cobrança duvidosa	Activos diversos	Passivos sob a forma de empréstimos e outros recursos similares	Empréstimos subordinados	Obrigações (excepto subordinadas) e outros títulos de rendimento fixo	Capital e reservas[(2)]	Passivos diversos[(2)]	Total	Resultado de exploração
		1	2	3	4	5	6	7	8	9	10	11=1+2+3+5=6+...+10	12
97	Mar	11.7	4.4	0.2	0.2	138.5	49.3	1.1	0.0	41.4	62.9	154.7	1.7
	Jun	10.8	4.4	0.3	0.3	170.4	52.8	1.1	0.0	41.6	90.4	185.9	2.2
	Set	14.5	4.5	0.2	0.2	199.2	53.4	1.0	0.0	40.2	123.8	218.5	4.0
	Dez	14.9	4.4	0.3	0.3	110.0	43.1	0.2	0.0	42.6	43.6	129.5	2.9
98	Mar	11.3	4.2	0.2	0.2	137.5	40.1	0.2	0.0	39.9	73.1	153.3	0.1
	Jun	10.6	4.2	0.3	0.3	169.8	37.1	0.3	0.0	40.2	107.4	184.9	0.7
	Set	12.5	4.2	0.4	0.4	204.7	36.2	0.3	0.0	40.2	145.0	221.8	1.9
	Dez	11.1	4.4	0.3	0.3	119.8	45.7	0.3	0.0	47.7	41.8	135.5	5.1
99	Mar	14.0	4.5	27.9	0.3	137.4	54.4	0.1	0.0	45.9	83.4	183.7	2.4
	Jun	11.5	4.3	26.3	0.3	181.2	65.8	0.1	0.0	46.2	111.2	223.3	2.8
	Set	12.1	4.2	34.4	0.3	211.5	66.9	0.1	0.0	46.4	148.8	262.1	4.5
	Dez	18.5	5.2	24.2	0.4	136.7	73.6	0.1	0.0	53.6	57.3	184.6	1.6
00	Mar	16.9	7.6	29.6	0.5	157.4	77.2	0.1	0.0	53.0	81.2	211.4	1.3
	Jun	24.4	7.6	28.0	0.4	192.5	72.5	0.1	0.0	53.9	126.1	252.6	1.2
	Set	12.6	24.1	41.4	0.2	221.0	64.6	0.1	0.0	54.4	179.9	299.0	6.8
	Dez	12.0	20.8	47.7	0.4	96.4	58.3	0.3	0.0	56.2	62.0	176.8	1.9
01	Mar	10.5	20.9	54.1	0.3	140.5	45.6	0.3	0.0	56.1	124.1	226.0	1.4
	Jun	8.9	19.6	49.9	0.2	170.1	37.0	0.3	0.0	57.0	154.3	248.6	2.0
	Set	9.0	18.8	59.2	0.2	175.3	26.5	0.3	0.0	56.5	179.2	262.4	2.7
	Dez	13.2	20.6	35.8	0.2	63.5	16.7	0.8	0.0	60.7	54.9	133.1	3.3
02	Mar	10.2	20.0	32.4	0.2	91.3	2.1	0.8	0.0	59.9	91.1	153.9	3.6
	Jun	28.8	21.6	29.8	0.1	126.4	1.0	0.8	0.0	59.9	144.8	206.6	7.7

	1	2	3	4	5	6	7	8	9	10	11=1+2+3+5=6+...+10	12
	Deposits and other similar investments	Securities	Loans and advances	Non-performing loans (of which:)	Other assets	Loans and other similar resources	Subordinated loans	Bonds (excluding subordinated bonds) and other fixed-income securities	Capital and reserves[(2)]	Other liabilities[(2)]	Total	Operating profit/loss
	Assets					Liabilities						Memo items:

*A alteração do Plano de Contas do Sistema Bancário em Janeiro de 1999 poderá originar quebras nas séries apresentadas./The revision of the Charts of Accounts of the Banking System, in January of 1999, may imply breaks in the series.

(1) Inclui Sociedades administradoras de compras em grupo, Sociedades mediadoras do mercado monetário e do mercado de câmbios, Sociedades gestoras de fundos de titularização de créditos e Outros auxiliares financeiros. / Includes Group-purchase managing companies, Foreign-exchange and money-market mediating companies, Securatization management fund and Other financial auxiliares.

(2) A noção de capital e reservas para efeitos estatísticos sofreu uma alteração metodológica, passando a incluir, nomeadamente, provisões para créditos de cobrança duvidosa. Neste sentido, procedeu-se à correcção de toda a série./The Capital and reserves definition for statistical purposes suffered a methodological change, beginning to include, among other things, provisions for non-performing loans.Thus, all the serie was adjusted.

B.9.1.1 MERCADO MONETÁRIO INTERBANCÁRIO[(a)(b)]

Operações sem garantia com data valor do próprio dia

INTERBANK MONEY MARKET[(a)(b)]

Non-collateralised operations with value date of the same day

Fonte / Source: Banco de Portugal

Montantes / Amounts: 10^6 euros – Taxas de juro / Interest rates: %

			Overnight		5 a 9 dias		13 a 17 dias		28 a 32 dias		86 a 96 dias		175 a 189 dias		A mais de 350 dias		Total
			Taxa de juro	Montante	Taxa de juro	Montante	Taxa de juro	Montante	Taxa de juro	Montante	Taxa de juro	Montante	Taxa de juro	Montante	Taxa de juro	Montante	Montante
			1	2	3	4	5	6	7	8	9	10	11	12	13	14	15
02	Abr		3.292	8 258.5	3.330	292.8	3.513	59.5	3.479	45.5	3.719	41.1					9 136.6
	Mai		3.294	8 526.9	3.418	290.2	3.397	115.0	3.481	9.1							9 610.7
	Jun		3.331	5 069.9	3.416	113.6	3.530	65.7	3.365	47.2	3.444	11.2					5 832.3
	Jul		3.291	5 804.5	3.642	257.7	3.598	49.7	3.432	33.0	3.670	10.0					6 455.6
	Ago		3.276	6 384.4	3.418	183.4	3.353	75.5	3.550	8.0							7 059.5
	Set		3.294	8 556.6	3.651	201.4	3.588	82.8	3.757	18.0	3.353	26.6					9 574.1
02	Set	2	3.282	335.5	3.830	37.0			3.690	8.0							399.0
		3	3.282	426.0	3.500	3.7											482.7
		4	3.280	273.5			3.450	10.0			3.476	11.5					326.1
		5	3.275	414.4			3.372	5.0									432.4
		6	3.272	619.4	3.350	2.0											662.8
		9	3.265	483.8	3.290	14.0	3.270	15.3									513.9
		10	3.262	243.9	3.753	23.7											373.1
		11	3.273	295.0	3.800	11.0											336.5
		12	3.270	317.7													348.5
		13	3.269	345.0													375.7
		16	3.268	455.2	3.453	21.0											484.3
		17	3.270	358.1	3.500	3.7	3.800	37.0									426.5
		18	3.267	385.4			3.450	10.0									430.1
		19	3.272	479.2			4.100	2.5									536.2
		20	3.318	354.2			3.460	3.0									469.3
		23	3.497	460.6	3.892	25.0			3.810	10.0							499.0
		24	3.293	624.3	3.775	13.7					3.260	15.1					684.8
		25	3.292	571.7	3.330	14.9											620.5
		26	3.291	347.6													348.5
		27	3.286	397.1	3.564	31.7											445.5
		30	3.371	369.0													378.8

	1	2	3	4	5	6	7	8	9	10	11	12	13	14	15
	Interest rate	Amount	Interest rate	Amount	Interest rate	Amount	Interest rate	Amount	Interest rate	Amount	Interest rate	Amount	Interest rate	Amount	Amount
	Overnight		5 to 9 days		13 to 17 days		28 to 32 days		86 to 96 days		175 to 189 days		Over 350 days		Total

B.9.1.2 MERCADO MONETÁRIO INTERBANCÁRIO[(a)(b)]

Operações sem garantia com data valor diferida de 1 dia

INTERBANK MONEY MARKET[(a)(b)]

Non-collateralised operations with value date deferred one day

Fonte / Source: Banco de Portugal

Montantes / Amounts: 10^6 euros – Taxas de juro / Interest rates: %

			Tom / Next		5 a 9 dias		13 a 17 dias		28 a 32 dias		86 a 96 dias		175 a 189 dias		A mais de 350 dias		Total
			Taxa de juro	Montante	Taxa de juro	Montante	Taxa de juro	Montante	Taxa de juro	Montante	Taxa de juro	Montante	Taxa de juro	Montante	Taxa de juro	Montante	Montante
			1	2	3	4	5	6	7	8	9	10	11	12	13	14	15
02	Abr		3.406	5 713.3	3.628	712.2	3.593	119.0	3.491	179.8	3.432	23.6					7 031.0
	Mai		3.357	7 687.0	3.458	588.3	3.350	35.0	3.487	150.0	3.590	69.6	3.692	24.7			9 610.0
	Jun		3.371	7 969.8	3.503	501.0			3.488	303.2	3.599	353.2	3.601	27.8	3.818	21.7	9 266.2
	Jul		3.388	7 231.4	3.464	645.5	3.359	87.0	3.495	178.7	3.553	16.0	3.656	74.0	3.639	64.0	8 473.9
	Ago		3.476	3 424.9	3.606	308.8	3.925	5.0	3.440	278.0			3.403	16.6	3.492	19.6	4 255.1
	Set		3.365	7 608.2	3.699	249.3	3.315	72.0	3.490	197.8	3.448	267.7			3.236	40.6	8 688.6
02	Set	2	3.394	332.2	3.970	5.0			3.970	2.5							375.3
		3	3.386	342.7	3.523	15.0			3.970	5.0							374.5
		4	3.340	536.7	3.970	5.0	3.310	11.0	3.970	2.5	3.463	123.0					709.1
		5	3.358	387.3	3.970	10.0			3.970	2.5					3.230	5.1	416.7
		6	3.347	441.3	3.970	10.0											480.3
		9	3.341	425.2	3.970	5.0			3.970	2.5					3.290	19.9	474.7
		10	3.339	355.0	3.450	24.0			3.970	5.0							384.0
		11	3.339	318.0	3.970	5.0			3.438	13.8							336.8
		12	3.354	345.1	3.970	10.0					3.440	50.0					408.0
		13	3.357	353.3	3.579	24.0	3.360	10.0									387.3
		16	3.352	362.6	3.970	5.0											375.8
		17	3.363	373.3	3.517	15.0	3.410	2.0	3.970	5.0	3.410	22.5					417.8
		18	3.364	358.0	3.970	5.0			3.414	19.1	3.439	72.2					454.2
		19	3.329	487.9	3.970	10.0											516.8
		20	3.415	339.9	3.990	10.0											349.9
		23	3.373	303.9	3.970	5.0			3.970	2.5							345.4
		24	3.357	345.4	3.970	5.0			3.406	114.9							480.3
		25	3.385	324.1	3.401	48.8			3.360	20.0							400.6
		26	3.360	411.4	3.970	10.0									3.170	15.5	437.0
		27	3.653	126.8	4.000	10.0	3.305	34.0									180.8
		30	3.384	338.1	3.574	12.5	3.300	15.0	3.970	2.5							383.1

	1	2	3	4	5	6	7	8	9	10	11	12	13	14	15
	Interest rate	Amount	Interest rate	Amount	Interest rate	Amount	Interest rate	Amount	Interest rate	Amount	Interest rate	Amount	Interest rate	Amount	Amount
	Tom / Next		5 to 9 days		13 to 17 days		28 to 32 days		86 to 96 days		175 to 189 days		Over 350 days		Total

B.9.1.3 MERCADO MONETÁRIO INTERBANCÁRIO[(a)(b)]

Operações sem garantia com data valor diferida de 2 dias

INTERBANK MONEY MARKET[(a)(b)]

Non-collateralised operations with value date deferred two days

Fonte / Source: Banco de Portugal

Montantes / Amounts: 10^6 euros – Taxas de juro / Interest rates: %

		Spot / Next		5 a 9 dias		13 a 17 dias		28 a 32 dias		86 a 96 dias		175 a 189 dias		A mais de 350 dias		Total
		Taxa de juro	Montante	Taxa de juro	Montante	Taxa de juro	Montante	Taxa de juro	Montante	Taxa de juro	Montante	Taxa de juro	Montante	Taxa de juro	Montante	Montante
		1	2	3	4	5	6	7	8	9	10	11	12	13	14	15
02	Abr	3.322	55.0	3.431	1 206.3	3.306	35.0	3.362	194.5	3.402	70.3	3.543	42.8			1 648.3
	Mai			3.727	707.6	3.310	60.0	3.406	280.9	3.456	44.0	3.530	15.0	3.992	20.0	1 532.0
	Jun	3.489	503.0	3.708	1 004.6	3.365	40.0	3.367	363.0	3.462	100.0	3.610	58.0	3.813	149.0	2 328.4
	Jul			3.786	1 078.7	3.333	89.0	3.351	175.0	3.431	148.0	3.475	115.0	3.485	36.0	2 601.3
	Ago	3.303	176.9	3.726	957.6	3.305	74.0	3.336	239.3	3.340	25.0	3.378	32.0	3.430	60.0	1 784.6
	Set	3.419	290.0	3.834	724.6	3.301	118.0	3.303	315.0	3.310	93.0	3.273	69.6	3.174	54.0	1 876.8
02	Set 2									3.330	13.0	3.340	4.6			17.6
	3															
	4			3.970	143.6			3.300	30.0							173.6
	5															25.0
	6															10.0
	9					3.294	80.0	3.310	7.5			3.290	25.0			112.5
	10							3.300	7.5	3.310	10.0					17.5
	11			3.970	143.6											153.6
	12															50.0
	13							3.300	5.0							35.0
	16															
	17			3.290	15.0			3.310	15.0					3.230	4.0	54.0
	18			3.970	143.6	3.400	3.0			3.300	50.0					196.6
	19			3.280	25.0			3.310	30.0			3.260	20.0	3.170	50.0	175.0
	20															
	23			3.300	15.0			3.310	25.0							40.0
	24			3.329	75.0					3.320	20.0	3.250	20.0			115.0
	25			3.970	143.6	3.290	25.0	3.280	30.0							198.6
	26	3.419	290.0					3.313	30.0							330.0
	27			3.320	20.0	3.360	10.0	3.302	135.0							165.0
	30															7.6

	1	2	3	4	5	6	7	8	9	10	11	12	13	14	15
	Interest rate	Amount	Interest rate	Amount	Interest rate	Amount	Interest rate	Amount	Interest rate	Amount	Interest rate	Amount	Interest rate	Amount	Amount
	Spot / Next		5 to 9 days		13 to 17 days		28 to 32 days		86 to 96 days		175 to 189 days		Over 350 days		Total

B.10.1.1 TÍTULOS DE CURTO PRAZO – PAPEL COMERCIAL[1]

Por prazos seleccionados

Taxas de juro e montantes emitidos por entidades residentes em euros[2]

Fonte / Source: Banco de Portugal

SHORT-TERM SECURITIES – COMMERCIAL PAPER[1]

By selected maturities

Interest rates and amounts issued by residents in euros[2]

Montantes / Amounts: 10^6 euros – Taxas de juro / Interest rates: %

	Emissões brutas														Amortizações	Emissões líquidas
	De 25 a 35 dias				De 85 a 95 dias					De 180 a 190 dias				Total		
					Taxa de juro média											
						da qual:										
	Taxa de juro média	Taxa de juro mínima	Taxa de juro máxima	Montante	Total	Soc.não financ.	Taxa de juro mínima	Taxa de juro máxima	Montante	Taxa de juro média	Taxa de juro mínima	Taxa de juro máxima	Montante	Montante		
	1	2	3	4	5	6	7	8	9	10	11	12	13	14	15	16=14-15
99	3.01	2.56	5.38	4 651	3.28	3.28	2.56	5.63	5 700	3.16	2.56	4.75	2 056	18 439	16 724	1 715
00	4.46	3.13	7.13	7 903	4.71	4.69	3.30	7.31	8 248	4.78	3.16	6.75	3 038	29 131	27 773	1 358
01	4.57	3.35	7.06	9 622	4.78	4.79	3.28	7.00	14 807	4.38	3.22	6.19	2 316	33 749	32 158	1 592
01 Mar	5.11	4.77	6.31	692	4.91	4.91	4.71	7.00	415	4.76	4.48	5.99	153	1 709	2 458	-750
Abr	5.08	4.75	7.06	922	4.78	4.78	4.62	5.75	1 300	4.89	4.52	5.56	269	2 758	3 098	-340
Mai	4.95	4.68	6.25	1 499	5.56	5.57	4.66	6.50	1 256	4.72	3.38	5.73	300	3 566	2 843	724
Jun	4.86	4.63	5.94	1 139	4.68	4.68	4.51	6.63	797	4.55	4.40	6.00	243	2 601	2 556	46
Jul	4.73	4.61	5.88	456	4.78	4.78	4.47	5.50	2 049	4.79	4.42	5.87	70	3 170	3 234	-65
Ago	4.66	4.49	5.88	382	5.51	5.52	4.39	6.13	1 241	4.44	4.31	5.38	99	2 218	2 174	44
Set	4.05	3.75	5.75	855	4.22	4.22	3.75	6.38	625	3.85	3.61	5.08	261	2 578	2 157	421
Out	4.03	3.70	5.06	1 113	4.32	4.33	3.56	4.75	1 746	3.71	3.43	4.06	190	3 968	3 966	2
Nov	3.63	3.35	5.00	529	4.70	4.74	3.37	5.75	2 117	3.37	3.22	5.25	345	3 656	3 503	153
Dez	3.62	3.44	5.00	765	3.50	3.52	3.28	5.88	619	3.41	3.28	4.88	163	2 503	2 335	168
02 Jan	3.53	3.35	4.94	900	4.37	4.38	3.38	4.75	1 500	3.53	3.36	4.91	286	3 165	3 081	84
Fev	3.62	3.33	4.69	1 114	5.03	5.08	3.42	5.75	1 526	3.59	3.45	4.94	142	3 385	3 619	-234
Mar	3.54	3.33	4.69	650	3.61	3.61	3.44	5.88	450	3.71	3.50	5.04	206	2 568	2 408	160
Abr	3.55	3.32	4.69	1 010	4.45	4.46	3.50	4.75	1 369	3.75	3.51	4.56	188	2 935	3 052	-117
Mai	3.64	3.38	4.69	1 278	3.75	3.75	3.50	5.00	1 565	3.82	3.65	4.50	325	3 982	4 306	-323
Jun	3.60	3.39	4.75	1 181	3.74	3.74	3.53	5.50	281	3.67	3.52	5.25	295	2 159	2 104	55
Jul	3.46	3.35	4.69	1 039	4.26	4.27	3.14	5.00	1 638	3.71	3.49	4.90	217	3 828	3 415	413
Ago	4.48	3.35	5.75	2 288	3.59	3.59	3.44	5.00	636	4.30	3.44	4.88	511	3 870	3 264	606

	1	2	3	4	5	6	7	8	9	10	11	12	13	14	15	16=14-15
	Average interest rate	Lowest interest rate	Highest interest rate	Amount	Total	Non-financ. corporations	Lowest interest rate	Highest interest rate	Amount	Average interest rate	Lowest interest rate	Highest interest rate	Amount	Amount	Repayments	Net issues
						of which:										
					Average interest rate											
	From 25 to 35 days				From 85 to 95 days					From 180 to 190 days				Total		
	Gross issues															

(1) Inclui apenas emissões em mercado interno ao abrigo do Decreto-Lei nº 182/92, de 22 de Agosto. / According to Decree-Law nr. 182/92, dated 22 August includes only domestic market issues.
(2) Até Janeiro de 2002 inclui títulos denominados em escudos. / Up to January 2002 includes securities denominated in escudos.

B.10.1.2 TÍTULOS DE CURTO PRAZO – PAPEL COMERCIAL[1][2]

Por sector emitente

Saldos em fim de mês

Fonte / Source: Banco de Portugal

SHORT-TERM SECURITIES – COMMERCIAL PAPER[1][2]

By issuing sector

End-of-month figures

10^6 euros

	Instituições financeiras monetárias	Outros intermediários financeiros e auxiliares financeiros	Sociedades de seguros e fundos de pensões	Administrações públicas	Sociedades não financeiras [3]	Não residentes	Total
	1	2	3	4	5	6	7=1+...+ 6
98	15	366	0	0	2 183	16	2 579
99	30	334	0	0	3 916	0	4 279
00	11	283	0	25	5 351	0	5 669
01 Mar	29	285	0	25	5 767	0	6 105
Abr	42	333	0	25	5 363	0	5 764
Mai	33	338	0	25	6 090	0	6 486
Jun	19	324	0	25	6 162	0	6 530
Jul	22	317	0	25	6 100	5	6 469
Ago	22	327	0	25	6 134	4	6 513
Set	32	328	0	0	6 570	4	6 934
Out	40	328	0	0	6 565	4	6 937
Nov	40	373	0	0	6 672	5	7 090
Dez	30	428	0	0	6 795	5	7 258
02 Jan	22	428	0	0	6 887	5	7 342
Fev	22	444	0	0	6 637	5	7 108
Mar	22	415	0	0	6 826	5	7 268
Abr	17	458	0	0	6 670	4	7 150
Mai	17	217	0	0	6 588	4	6 826
Jun	17	324	0	0	6 533	4	6 878
Jul	18	324	0	0	6 945	4	7 291
Ago	18	324	0	0	7 551	4	7 897

	1	2	3	4	5	6	7=1+...+ 6
	Monetary financial institutions	Other financial intermediaries and financial auxiliaries	Insurance corporations and pension funds	General government	Non-financial Corporations [3]	Non-residents	Total

(1) Saldos em fim de mês valorizados ao valor de emissão. / Outstanding amounts at the end of the month evaluated at issue price.
(2) Inclui apenas emissões em mercado interno ao abrigo do Decreto-Lei nº 182/92, de 22 de Agosto. / According to Decree-Law nr. 182/92, dated 22 August includes only domestic market issues.
(3) Inclui instituições sem fins lucrativos ao serviço das famílias. / Includes non-profit institutions serving households.

B.10.1.3 TÍTULOS DE CURTO PRAZO – PAPEL COMERCIAL[1][2]

Por ramo de actividade da sociedade não financeira emitente

Saldos em fim de mês

SHORT-TERM SECURITIES – COMMERCIAL PAPER[1][2]

By branch of activity of issuing non-financial corporation

End-of-month figures

Fonte / Source: Banco de Portugal

10^6 euros

		Agricultura, produção animal, caça, silvicultura 1	Pesca 2	Indústrias extractivas 3	Indústrias transfor-madoras 4	Produção e distribuição de electricidade, gás e água 5	Construção 6	Comércio por grosso e a retalho, rep.de veículos automóveis, motociclos e de bens de uso pessoal e doméstico 7	Alojamento e restauração (restaurantes e similares) 8	Transportes, armazenagem e comunicações 9	Actividades imobiliárias, alugueres e serviços prestados às empresas 10	Educação, saúde e outras act. de serviços colectivos, sociais e pessoais 11	Total 12=1+...+11
98		1	0	10	563	151	210	227	7	195	719	101	2 183
99		1	0	12	641	140	202	232	5	1 560	1 022	102	3 916
00		1	0	6	820	343	202	189	5	294	3 320	171	5 351
01	Mar	1	0	6	1 293	343	204	197	5	144	3 399	173	5 767
	Abr	1	0	6	1 125	323	203	191	5	145	3 190	174	5 363
	Mai	1	0	6	1 419	307	202	191	5	272	3 513	174	6 090
	Jun	1	0	6	1 428	299	191	196	5	292	3 569	174	6 162
	Jul	1	0	9	1 417	311	199	195	4	289	3 498	174	6 100
	Ago	1	0	11	1 399	326	199	171	4	329	3 517	176	6 134
	Set	1	0	9	1 403	333	201	172	3	376	3 901	171	6 570
	Out	1	0	9	1 368	342	203	174	2	367	3 930	168	6 565
	Nov	1	0	11	1 442	349	202	172	5	278	4 030	182	6 672
	Dez	1	0	16	1 497	342	199	146	5	143	4 232	215	6 795
02	Jan	1	0	19	1 502	340	204	152	5	141	4 310	213	6 887
	Fev	1	0	19	1 517	339	203	152	5	137	4 043	222	6 637
	Mar	1	0	19	1 520	450	191	149	5	137	4 127	227	6 826
	Abr	1	0	19	1 534	450	190	150	5	214	3 872	236	6 671
	Mai	1	0	14	1 413	455	189	141	5	213	3 924	232	6 588
	Jun	1	0	20	1 204	443	180	140	2	213	4 096	233	6 533
	Jul	1	0	18	1 189	446	185	171	2	213	4 487	233	6 946
	Ago	1	0	15	976	431	185	166	2	294	5 247	234	7 551

	1 Agriculture, hunting and forestry	2 Fishing	3 Mining and quarrying	4 Manufacturing	5 Production and distribution of electricity, gas and water	6 Construction	7 Wholesale and retail trade; repair of motor vehicles, motorcycles and personal and household goods	8 Hotels and catering (restaurants and other)	9 Transport, storage and communications	10 Real estate, rental and supply of services to companies	11 Education, health and other community, social and personal service activities	12=1+...+11 Total

(1) Saldos em fim de mês valorizados ao valor de emissão. / Outstanding amounts at the end of the month evaluated at issue price.
(2) Inclui apenas emissões em mercado interno ao abrigo do Decreto-Lei nº 182/92, de 22 de Agosto. / According to Decree-Law nr. 182/92, dated 22 August includes only domestic market issues.

B.10.1.4 TÍTULOS DE CURTO PRAZO – PAPEL COMERCIAL[1][2]

Por ramo de actividade da indústria transformadora

Saldos em fim de mês

SHORT-TERM SECURITIES – COMMERCIAL PAPER[1][2]

By branch of activity of manufacturing industry

End-of-month figures

Fonte / Source: Banco de Portugal

10^6 euros

		Indústrias alimenta-res, das bebidas e do tabaco 1	Indústria têxtil 2	Indústria do couro e de produtos do couro 3	Indústrias da madeira e da cortiça e suas obras 4	Indústrias de pasta de papel e cartão e seus artigos, edição e impressão 5	Fabricação de coque, produtos petrolíferos refinados e combus-tível nuclear 6	Fabricação de produtos químicos e de fibras sintéticas ou artificiais 7	Fabricação de artigos de borracha e de matérias plásticas 8	Fabricação de outros produtos minerais não metálicos 9	Indústrias metalúr-gicas de base e de produtos metálicos 10	Fabricação de máquinas e de equipa-mentos não especifi-cados 11	Fabricação de equipa-mento eléctrico e de óptica 12	Fabricação de material de transporte 13	Indústrias transfor-madoras não especifi-cadas 14	Total 15=1+...+14
98		141	84	3	36	94	25	29	4	101	2	12	12	17	0	563
99		104	71	2	41	183	99	43	4	48	0	13	15	17	0	641
00		116	80	4	43	246	99	61	2	90	31	13	18	17	0	820
01	Mar	109	78	4	43	673	100	63	2	131	37	13	23	17	0	1 293
	Abr	109	79	4	43	673	0	63	2	61	37	13	23	17	0	1 125
	Mai	110	87	3	43	901	0	64	2	119	37	13	23	17	0	1 419
	Jun	110	79	0	43	937	0	61	2	106	37	13	23	17	0	1 428
	Jul	116	78	0	43	940	0	61	2	97	34	13	14	17	0	1 417
	Ago	108	77	1	43	940	0	61	2	87	35	13	14	17	0	1 399
	Set	103	77	1	43	942	0	57	2	99	35	13	14	17	0	1 403
	Out	103	77	2	44	940	0	57	2	68	35	13	11	17	0	1 368
	Nov	129	76	2	44	940	0	57	2	116	35	13	11	17	0	1 442
	Dez	130	74	2	44	993	0	58	2	117	36	13	11	17	0	1 497
02	Jan	130	79	2	44	992	0	58	2	113	42	13	11	17	0	1 502
	Fev	129	79	2	44	992	0	58	2	125	42	13	11	22	0	1 517
	Mar	129	79	2	44	992	0	58	2	128	42	13	11	22	0	1 520
	Abr	129	79	2	44	994	0	58	2	140	42	13	11	22	0	1 534
	Mai	127	78	2	43	832	0	66	2	175	42	13	11	22	0	1 413
	Jun	126	74	2	43	631	0	64	2	175	42	13	11	22	0	1 204
	Jul	119	74	1	44	626	0	64	2	172	42	13	11	22	0	1 189
	Ago	117	79	1	44	420	0	64	2	160	42	13	11	22	0	976

	1 Food, beverage and tobacco	2 Textiles	3 Manu-facture of leather and leather products	4 Wood and cork industries and articles thereof	5 Polp, paper, and paperboard industries and articles thereof; publishing and printing	6 Manu-facture of coke, refined oil products and nuclear fuel	7 Manu-facture of chemical and man-made fibres	8 Manu-facture of rubber articles and plastic materials	9 Manu-facture of other non-metalic mineral products	10 Base metal industries and manu-facture of metal products	11 Manu-facture of machiney and equipment non elsewhere classified	12 Manu-facture of electrical and optical equipment	13 Manu-facture of transport material	14 Manu-facturing non elsewhere classified	15=1+...+14 Total

(1) Saldos em fim de mês valorizados ao valor de emissão. / Outstanding amounts at the end of the month evaluated at issue price.
(2) Inclui apenas emissões em mercado interno ao abrigo do Decreto-Lei nº 182/92, de 22 de Agosto. / According to Decree-Law nr. 182/92, dated 22 August includes only domestic market issues.

B.10.1.5 TÍTULOS DE CURTO PRAZO – PAPEL COMERCIAL[1][2]

Por sector detentor

Saldos em fim de mês

Fonte / Source: Banco de Portugal

SHORT-TERM SECURITIES – COMMERCIAL PAPER[1][2]

By holding sector

End-of-month figures

10^6 euros

		Instituições financeiras monetárias 1	Outros intermediários financeiros e auxiliares financeiros 2	Sociedades de seguros e fundos de pensões 3	Administrações públicas 4	Sociedades não financeiras 5	Particulares 6	Emigrantes 7	Não residentes 8	Total 9=1+...+ 8
98		1 184	1 098	307	0	15	6	0	0	2 610
99		1 711	2 196	321	0	58	27	0	0	4 313
00		2 860	1 947	259	0	41	11	0	622	5 741
01	Mar	3 028	1 741	333	0	44	15	0	1 010	6 171
	Abr	2 813	1 577	365	0	45	17	0	1 002	5 819
	Mai	3 204	1 995	265	0	51	26	0	1 002	6 543
	Jun	3 124	2 223	253	0	48	20	0	997	6 664
	Jul	3 028	2 175	217	0	37	19	0	997	6 471
	Ago	2 929	2 368	226	0	35	18	0	997	6 572
	Set	3 109	2 527	309	0	36	16	0	997	6 993
	Out	2 794	2 743	376	0	63	19	0	997	6 992
	Nov	2 875	2 597	422	0	52	19	0	1 177	7 141
	Dez	3 181	2 382	458	0	76	32	0	1 177	7 305
02	Jan	3 249	2 338	487	0	97	41	0	1 177	7 391
	Fev	2 952	2 371	466	0	97	42	0	1 228	7 156
	Mar	2 936	2 534	479	0	103	43	0	1 228	7 323
	Abr	3 096	2 224	466	0	148	43	0	1 228	7 205
	Mai	2 625	2 468	399	0	135	41	0	1 228	6 896
	Jun	2 680	2 428	365	0	128	40	0	1 296	6 936
	Jul	2 912	2 407	357	0	224	38	0	1 414	7 353
	Ago	2 392	2 671	343	0	222	43	0	2 293	7 963

	1 Monetary financial institutions	2 Other financial intermediaries and financial auxiliaries	3 Insurance corporations and pension funds	4 General government	5 Non-financial corporations	6 Private individuals	7 Emigrants	8 Non-residents	9=1+...+ 8 Total

(1) Saldos em fim de mês valorizados ao valor nominal. / Outstanding amounts at the end of the month evaluated at nominal value.
(2) Inclui apenas emissões em mercado interno ao abrigo do Decreto-Lei nº 182/92, de 22 de Agosto. / According to Decree-Law nr. 182/92, dated 22 August includes only domestic market issues.

B.10.2.1 TÍTULOS DE MÉDIO E LONGO PRAZOS [1]

Montantes emitidos por sector institucional, líquidos de amortizações

MEDIUM - AND LONG-TERM SECURITIES [1]

Amounts issued by institutional sector, net of repayments

Fonte / Source: Banco de Portugal

10^6 euros

		Instituições financeiras monetárias 1	Outros intermediários financeiros e auxiliares financeiros 2	Sociedades de seguros e fundos de pensões 3	Administrações públicas: Administração central (AC)[2] 4	Administrações públicas: Adm.públicas excepto AC 5	Sociedades não financeiras 6	Não residentes 7	Total 8=1+...+ 7
99		1 917	562	103	3 945	38	6 978	-425	13 118
00		7 591	1 084	145	2 530	-7	6 544	-963	16 925
01		4 722	-51	235	3 843	128	4 478	-1 192	12 164
01	Mar	848	-58	8	-73	0	1 093	-204	1 613
	Abr	-213	2	0	250	0	264	-185	117
	Mai	289	12	0	450	41	197	-10	978
	Jun	875	-7	0	997	-2	954	-63	2 752
	Jul	749	-3	0	140	0	401	-40	1 247
	Ago	-383	17	56	754	91	270	-147	658
	Set	337	-11	1	46	0	-6	-90	277
	Out	94	-22	166	660	0	687	-30	1 554
	Nov	68	9	0	575	-2	-42	-50	558
	Dez	597	36	0	-132	0	-438	-167	-104
02	Jan	1 289	259	0	626	0	24	-10	2 189
	Fev	221	163	0	1 711	0	259	-67	2 286
	Mar	340	727	0	-761	0	-8	-329	-32
	Abr	427	280	0	790	0	36	-50	1 483
	Mai	328	-1	9	734	-2	11	-55	1 024
	Jun	239	90	0	857	-4	104	-341	945
	Jul	238	37	0	611	0	-141	-37	707
	Ago	-123	39	0	907	0	-12	-55	756

	1 Monetary financial institutions	2 Other financial intermediaries and financial auxiliaries	3 Insurance corporations and pension funds	4 Central government (CG)[2]	5 General gov. except CG	6 Non-financial corporations	7 Non-residents	8=1+...+7 Total
				General government				

(1) Inclui emissões em mercado interno e externo. / Includes domestic and foreign market issues.
(2) Inclui certificados de aforro. / Includes savings certificates.

B.10.2.2 TÍTULOS DE MÉDIO E LONGO PRAZOS (1)
Montantes emitidos

MEDIUM - AND LONG-TERM SECURITIES (1)
Amounts issued

Fonte / Source: Banco de Portugal

10^6 euros

		Acções			Obrigações(2)				Total
					Emissões brutas			Emissões líquidas	
		Subscrição pública	Subscrição particular	Total (emissões líquidas)	Subscrição pública	Subscrição particular	Total		
		1	2	3	4	5	6=4+5	7	8=3+7
99		1 475	6 240	7 605	10 795	5 849	16 644	5 475	13 081
00		20	15 629	12 152	11 385	2 900	14 285	4 146	16 298
01		993	5 783	5 752	11 214	6 037	17 251	6 009	11 761
01	Mar	715	152	867	2 256	1 274	3 529	724	1 591
	Abr	0	324	324	651	84	735	-242	82
	Mai	0	286	286	774	543	1 316	680	966
	Jun	0	1 339	1 211	1 695	712	2 408	1 545	2 756
	Jul	50	742	792	2 127	378	2 506	415	1 207
	Ago	219	172	-54	798	295	1 093	655	602
	Set	0	116	116	336	125	461	114	230
	Out	0	930	930	751	118	869	611	1 542
	Nov	0	103	103	743	225	968	467	570
	Dez	9	375	-67	237	587	824	-66	-134
02	Jan	0	296	296	1 853	361	2 214	1 896	2 192
	Fev	0	859	859	194	2 795	2 989	1 403	2 262
	Mar	0	752	752	230	2 671	2 901	-797	-46
	Abr	0	624	624	900	347	1 247	807	1 431
	Mai	0	32	32	819	496	1 315	1 005	1 037
	Jun	0	293	293	1 066	283	1 349	655	947
	Jul	57	28	85	1 634	223	1 857	591	675
	Ago	0	0	0	257	1 205	1 462	716	716

	1	2	3	4	5	6=4+5	7	8=3+7
	Public subscription	Private subscription	Total (net issues)	Public subscription	Private subscription	Total	Net issues	Total
				Gross issues				
	Shares			Bonds(2)				

(1) Inclui emissões em mercado interno e externo. / Includes domestic and foreign market issues.
(2) Inclui títulos de participação. / Includes participating bonds.

B.10.2.3 TÍTULOS DE MÉDIO E LONGO PRAZOS (1)
Montantes emitidos por instituições financeiras monetárias

MEDIUM - AND LONG-TERM SECURITIES (1)
Amounts issued by monetary financial institutions

Fonte / Source: Banco de Portugal

10^6 euros

		Acções			Obrigações(2)				Total
					Emissões brutas			Emissões líquidas	
		Subscrição pública	Subscrição particular	Total (emissões líquidas)	Subscrição pública	Subscrição particular	Total		
		1	2	3	4	5	6=4+5	7	8=3+7
99		0	513	513	1 863	1 902	3 765	1 403	1 917
00		0	6 777	3 286	3 682	2 338	6 020	4 305	7 591
01		720	663	800	2 543	4 497	7 039	3 923	4 722
01	Mar	715	8	722	258	272	529	126	848
	Abr	0	58	58	54	69	123	-271	-213
	Mai	0	0	0	182	451	633	289	289
	Jun	0	258	191	520	712	1 232	683	875
	Jul	0	0	0	544	294	838	749	749
	Ago	0	0	-445	98	39	137	62	-383
	Set	0	0	0	336	120	456	337	337
	Out	0	0	0	20	115	135	94	94
	Nov	0	0	0	33	210	243	68	68
	Dez	5	263	197	200	532	732	400	597
02	Jan	0	0	0	1 131	352	1 483	1 289	1 289
	Fev	0	679	679	194	63	256	-459	221
	Mar	0	0	0	230	346	576	340	340
	Abr	0	273	273	148	347	496	154	427
	Mai	0	0	0	72	481	553	328	328
	Jun	0	0	0	166	238	404	239	239
	Jul	0	18	18	110	219	330	221	238
	Ago	0	0	0	257	293	550	-123	-123

	1	2	3	4	5	6=4+5	7	8=3+7
	Public subscription	Private subscription	Total (net issues)	Public subscription	Private subscription	Total	Net issues	Total
				Gross issues				
	Shares			Bonds(2)				

(1) Inclui emissões em mercado interno e externo. / Includes domestic and foreign market issues.
(2) Inclui títulos de participação. / Includes participating bonds

B.10.2.4 TÍTULOS DE MÉDIO E LONGO PRAZOS [1]
Montantes emitidos por outros intermediários financeiros e auxiliares financeiros

MEDIUM - AND LONG-TERM SECURITIES [1]
Amounts issued by other financial intermediaries and financial auxiliaries

Fonte / Source: Banco de Portugal

10^6 euros

		Acções			Obrigações[2]				Total
					Emissões brutas			Emissões líquidas	
		Subscrição pública	Subscrição particular	Total (emissões líquidas)	Subscrição pública	Subscrição particular	Total		
		1	2	3	4	5	6=4+5	7	8=3+7
99		45	240	285	0	589	589	277	562
00		0	1 158	1 152	0	215	215	-68	1 084
01		0	41	19	37	342	379	-70	-51
01	Mar	0	1	1	0	7	7	-59	-58
	Abr	0	12	12	0	0	0	-10	2
	Mai	0	9	9	0	42	42	2	12
	Jun	0	0	0	0	0	0	-7	-7
	Jul	0	5	5	0	65	65	-8	-3
	Ago	0	3	3	0	165	165	14	17
	Set	0	0	0	0	5	5	-11	-11
	Out	0	8	8	0	0	0	-30	-22
	Nov	0	0	0	0	9	9	9	9
	Dez	0	0	-21	37	40	77	57	36
02	Jan	0	254	254	0	5	5	5	259
	Fev	0	166	166	0	3	3	-4	163
	Mar	0	743	743	0	0	0	-16	727
	Abr	0	280	280	0	0	0	0	280
	Mai	0	0	0	0	5	5	-1	-1
	Jun	0	201	201	0	8	8	-111	90
	Jul	57	0	57	0	0	0	-20	37
	Ago	0	0	0	0	45	45	39	39

	1	2	3	4	5	6=4+5	7	8=3+7
	Public subscription	Private subscription	Total (net issues)	Public subscription	Private subscription	Total	Net issues	Total
				Gross issues				
	Shares			Bonds[2]				

(1) Inclui emissões em mercado interno e externo. / Includes domestic and foreign market issues.
(2) Inclui títulos de participação. / Includes participating bonds

B.10.2.5 TÍTULOS DE MÉDIO E LONGO PRAZOS [1]
Montantes emitidos por sociedades não financeiras

MEDIUM - AND LONG-TERM SECURITIES [1]
Amounts issued by non-financial corporations

Fonte / Source: Banco de Portugal

10^6 euros

		Acções			Obrigações[2]				Total
					Emissões brutas			Emissões líquidas	
		Subscrição pública	Subscrição particular	Total (emissões líquidas)	Subscrição pública	Subscrição particular	Total		
		1	2	3	4	5	6=4+5	7	8=3+7
99		1 385	5 429	6 705	75	1 438	1 513	273	6 978
00		20	7 549	7 569	0	124	124	-1 025	6 544
01		273	4 843	4 697	0	1 064	1 064	-219	4 478
01	Mar	0	136	136	0	994	994	956	1 093
	Abr	0	255	255	0	15	15	9	264
	Mai	0	277	277	0	6	6	-80	197
	Jun	0	1 081	1 020	0	0	0	-66	954
	Jul	50	737	787	0	19	19	-386	401
	Ago	219	113	333	0	0	0	-63	270
	Set	0	114	114	0	0	0	-121	-6
	Out	0	757	757	0	3	3	-70	687
	Nov	0	103	103	0	6	6	-145	-42
	Dez	4	111	-243	0	15	15	-195	-438
02	Jan	0	41	41	0	4	4	-17	24
	Fev	0	14	14	0	250	250	245	259
	Mar	0	9	9	0	0	0	-17	-8
	Abr	0	71	71	0	0	0	-35	36
	Mai	0	23	23	0	10	10	-13	11
	Jun	0	91	91	12	38	50	12	104
	Jul	0	11	11	0	4	4	-152	-141
	Ago	0	0	0	0	0	0	-12	-12

	1	2	3	4	5	6=4+5	7	8=3+7
	Public subscription	Private subscription	Total (net issues)	Public subscription	Private subscription	Total	Net issues	Total
				Gross issues				
	Shares			Bonds[2]				

(1) Inclui emissões em mercado interno e externo. / Includes domestic and foreign market issues.
(2) Inclui títulos de participação. / Includes participating bonds

B.10.2.6 TÍTULOS DE MÉDIO E LONGO PRAZOS[1]
Montantes emitidos por não residentes

MEDIUM - AND LONG- TERM SECURITIES[1]
Amounts issued by non-residents

Fonte / Source: Banco de Portugal

10^6 euros

	Acções			Obrigações[2]				Total
				Emissões brutas			Emissões líquidas	
	Subscrição pública	Subscrição particular	Total (emissões líquidas)	Subscrição pública	Subscrição particular	Total		
	1	2	3	4	5	6=4+5	7	8=3+7
99	0	0	0	0	674	674	-425	-425
00	0	0	0	0	224	224	-963	-963
01	0	0	0	0	0	0	-1 192	-1 192
01 Mar	0	0	0	0	0	0	-204	-204
Abr	0	0	0	0	0	0	-185	-185
Mai	0	0	0	0	0	0	-10	-10
Jun	0	0	0	0	0	0	-63	-63
Jul	0	0	0	0	0	0	-40	-40
Ago	0	0	0	0	0	0	-147	-147
Set	0	0	0	0	0	0	-90	-90
Out	0	0	0	0	0	0	-30	-30
Nov	0	0	0	0	0	0	-50	-50
Dez	0	0	0	0	0	0	-167	-167
02 Jan	0	0	0	0	0	0	-10	-10
Fev	0	0	0	0	0	0	-67	-67
Mar	0	0	0	0	0	0	-329	-329
Abr	0	0	0	0	0	0	-50	-50
Mai	0	0	0	0	0	0	-55	-55
Jun	0	0	0	0	0	0	-341	-341
Jul	0	0	0	0	0	0	-37	-37
Ago	0	0	0	0	0	0	-55	-55

	1	2	3	4	5	6=4+5	7	8=3+7
	Public subscription	Private subscription	Total (net issues)	Public subscription	Private subscription	Total	Net issues	Total
				Gross issues				
	Shares			Bonds[2]				

(1) Inclui apenas emissões em mercado interno. / Includes only domestic market issues.
(2) Inclui títulos de participação. / Includes participating bonds

B.10.2.7 OBRIGAÇÕES DO TESOURO DE MÉDIO E LONGO PRAZOS[1]
Emissões a 3 anos (taxa fixa)

MEDIUM - AND LONG-TERM TREASURY BONDS[1]
3 years issues (fixed rate)

Fonte / Source: Banco de Portugal

Montantes / Amounts: 10^6 euros – Taxas de juro / Interest rates: %

	Maturidade (meses)	Taxa de juro de cupão	Taxa de juro da procura satisfeita			Montantes	
			Média	Mínima	Máxima	Anunciado	Colocado
	1	2	3	4	5	6	7
99	.	.	.	.	.	0	0
00	.	.	.	.	.	0	0
01	38.4	3.63	4.57	4.49	4.64	1 400	1 405
01 Mar	.	.	.	.	.	0	0
Abr	.	.	.	.	.	0	0
Mai	.	.	.	.	.	0	0
Jun	38.8	3.63	4.52	4.49	4.53	600	600
Jul	37.9	3.63	4.63	4.60	4.64	800	805
Ago	.	.	.	.	.	0	0
Set	.	.	.	.	.	0	0
Out	.	.	.	.	.	0	0
Nov	.	.	.	.	.	0	0
Dez	.	.	.	.	.	0	0
02 Jan	.	.	.	.	.	0	0
Fev	.	.	.	.	.	0	0
Mar	.	.	.	.	.	0	0
Abr	.	.	.	.	.	0	0
Mai	.	.	.	.	.	0	0
Jun	.	.	.	.	.	0	0
Jul	.	.	.	.	.	0	0
Ago	.	.	.	.	.	0	0

	1	2	3	4	5	6	7
	Maturity (months)	Coupon rate	Average	Lowest	Highest	Announced	Alloted
			Allotment rates			Amounts	

(1) Inclui apenas emissões em mercado interno. / Includes only domestic market issues.

B.10.2.8 OBRIGAÇÕES DO TESOURO DE MÉDIO E LONGO PRAZOS[1]
Emissões a 5 anos (taxa fixa)

MEDIUM - AND LONG-TERM TREASURY BONDS[1]
5 years issues (fixed rate)

Fonte / Source: Banco de Portugal

Montantes / Amounts: 10^6 euros – Taxas de juro / Interest rates: %

		Maturidade (meses)	Taxa de juro de cupão	Taxa de juro da procura satisfeita			Montantes	
				Média	Mínima	Máxima	Anunciado	Colocado
99		61.9	3.63	4.16	3.29	4.83	2 025	2 037
00		59.9	5.25	5.41	5.40	5.42	500	500
01		56.6	5.25	4.72	4.68	4.73	500	536
01	Mar	.	.	.	.	.	0	0
	Abr	.	.	.	.	.	0	0
	Mai	.	.	.	.	.	0	0
	Jun	.	.	.	.	.	0	0
	Jul	.	.	.	.	.	0	0
	Ago	.	.	.	.	.	0	0
	Set	.	.	.	.	.	0	0
	Out	.	.	.	.	.	0	0
	Nov	.	.	.	.	.	0	0
	Dez	.	.	.	.	.	0	0
02	Jan	.	.	.	.	.	0	0
	Fev	.	.	.	.	.	0	0
	Mar	.	.	.	.	.	0	0
	Abr	.	.	.	.	.	0	0
	Mai	64.1	4.88	4.96	4.90	4.96	750	750
	Jun	.	.	.	.	.	0	0
	Jul	62.0	4.88	4.69	4.68	4.69	800	800
	Ago	.	.	.	.	.	0	0

	1	2	3	4	5	6	7
	Maturity (months)	Coupon rate	Average	Lowest	Highest	Announced	Alloted
			Allotment rates			Amounts	

(1) Inclui apenas emissões em mercado interno. / Includes only domestic market issues.

B.10.2.9 OBRIGAÇÕES DO TESOURO DE MÉDIO E LONGO PRAZOS[1]
Emissões a 10 anos (taxa fixa)

MEDIUM- AND LONG-TERM TREASURY BONDS[1]
10 years issues (fixed rate)

Fonte / Source: Banco de Portugal

Montantes / Amounts: 10^6 euros – Taxas de juro / Interest rates: %

		Maturidade (meses)	Taxa de juro de cupão	Taxa de juro da procura satisfeita			Montantes	
				Média	Mínima	Máxima	Anunciado	Colocado
		1	2	3	4	5	6	7
99		122.2	3.95	4.82	4.05	5.81	3 170	3 186
00		123.0	5.85	5.66	5.47	5.85	5 000	5 147
01		121.7	5.15	5.32	5.12	5.44	3 100	3 258
01	Mar	.	.	.	.	.	0	0
	Abr	123.7	5.15	5.20	5.12	5.21	600	600
	Mai	122.7	5.15	5.33	5.32	5.33	600	600
	Jun	121.4	5.15	5.34	5.33	5.35	600	600
	Jul	120.7	5.15	5.44	5.43	5.44	700	751
	Ago	119.8	5.15	5.28	5.26	5.28	600	707
	Set	.	.	.	.	.	0	0
	Out	.	.	.	.	.	0	0
	Nov	.	.	.	.	.	0	0
	Dez	.	.	.	.	.	0	0
02	Jan	.	.	.	.	.	0	0
	Fev	.	.	.	.	.	0	0
	Mar	.	.	.	.	.	0	0
	Abr	123.8	5.00	5.38	5.37	5.38	775	775
	Mai	.	.	.	.	.	0	0
	Jun	121.7	5.00	5.32	5.31	5.33	911	911
	Jul	.	.	.	.	.	0	0
	Ago	119.6	5.00	4.73	4.73	4.74	850	850

	1	2	3	4	5	6	7
	Maturity (months)	Coupon rate	Average	Lowest	Highest	Announced	Alloted
			Allotment rates			Amounts	

(1) Inclui apenas emissões em mercado interno. / Includes only domestic market issues.

B.10.2.10 OBRIGAÇÕES DO TESOURO DE MÉDIO E LONGO PRAZOS[1]
Emissões a outros prazos (taxa fixa)

MEDIUM- AND LONG-TERM TREASURY BONDS[1]
Other maturity issues (fixed rate)

Fonte / Source: Banco de Portugal

Montantes / Amounts: 10^6 euros – Taxas de juro / Interest rates: %

		Maturidade (meses)	Taxa de juro de cupão	Taxa de juro da procura satisfeita			Montantes	
				Média	Mínima	Máxima	Anunciado	Colocado
		1	2	3	4	5	6	7
99		133.3	4.24	3.92	3.63	4.59	2 250	2 357
00		66.9	5.25	5.37	5.29	5.45	2 000	2 027
01		48.1	5.25	3.90	3.70	4.04	1 367	1 375
01	Mar	.	.	.	.	.	0	0
	Abr	.	.	.	.	.	0	0
	Mai	.	.	.	.	.	0	0
	Jun	.	.	.	.	.	0	0
	Jul	.	.	.	.	.	0	0
	Ago	.	.	.	.	.	0	0
	Set	.	.	.	.	.	0	0
	Out	48.7	5.25	4.03	4.00	4.04	700	700
	Nov	47.5	5.25	3.77	3.70	3.79	667	675
	Dez	.	.	.	.	.	0	0
02	Jan	45.6	5.25	4.31	4.28	4.32	700	700
	Fev	.	.	.	.	.	0	0
	Mar	.	.	.	.	.	0	0
	Abr	.	.	.	.	.	0	0
	Mai	.	.	.	.	.	0	0
	Jun	.	.	.	.	.	0	0
	Jul	136.0	5.45	5.15	5.15	5.15	700	700
	Ago	.	.	.	.	.	0	0

	1	2	3	4	5	6	7
	Maturity (months)	Coupon rate	Average	Lowest	Highest	Announced	Alloted
			Allotment rates			Amounts	

(1) Inclui apenas emissões em mercado interno. / Includes only domestic market issues.

B.10.2.11 INDEXANTES (continua)*
Taxas em fim de período

REFERENCE RATES (to be continued)*
End-of-period rates

Fonte / Source: coluna / column (1) Instituto de Gestão do Crédito Público; (2) Banco de Portugal; (3) Calculada pelo Banco Central Europeu e publicada pela Reuters;

Em percentagem / Percentage

			Depósitos a prazo (TD3)	Taxa base anual (TBA)[1]	Eonia
			1	2	3
01	Set		3.0584	3.818	3.8300
	Out		3.0414	3.382	3.8400
	Nov		2.9161	3.168	3.3500
	Dez		2.7088	3.194	3.9100
02	Jan		2.6853	3.273	3.3500
	Fev		2.4653	3.344	3.3400
	Mar		2.3849	3.441	3.3900
	Abr		2.3627	3.475	3.3600
	Mai		2.3884	3.544	3.3600
	Jun		2.4189	3.512	3.4900
	Jul		2.4501	3.370	3.3400
	Ago		2.4271	3.241	3.3400
	Set		2.4429	3.133	3.4200
02	Set	2	2.4271	3.239	3.2900
		3	2.4429	3.238	3.2900
		4	2.4429	3.239	3.2900
		5	2.4429	3.238	3.2900
		6	2.4429	3.235	3.2800
		9	2.4429	3.232	3.2800
		10	2.4429	3.227	3.2900
		11	2.4429	3.224	3.2900
		12	2.4429	3.222	3.2900
		13	2.4429	3.222	3.2900
		16	2.4429	3.220	3.2900
		17	2.4429	3.213	3.2900
		18	2.4429	3.206	3.2900
		19	2.4429	3.199	3.2900
		20	2.4429	3.191	3.3600
		23	2.4429	3.181	3.6300
		24	2.4429	3.171	3.3100
		25	2.4429	3.161	3.3100
		26	2.4429	3.151	3.3100
		27	2.4429	3.140	3.3100
		30	2.4429	3.133	3.4200

	1	2	3
	Time deposits (TD3)	Taxa base anual (TBA)[1]	Eonia

B.10.2.11 INDEXANTES (continuação)
Taxas em fim de período

REFERENCE RATES (continued)
End-of-period rates

Fonte / Source: coluna / column (4-18) Reuters

Em percentagem / Percentage

			Euribor														
			1 semana	2 semanas	3 semanas	1 mês	2 meses	3 meses	4 meses	5 meses	6 meses	7 meses	8 meses	9 meses	10 meses	11 meses	12 meses
			4	5	6	7	8	9	10	11	12	13	14	15	16	17	18
01	Set		3.788	.	.	3.727	3.678	3.656	3.616	3.579	3.546	3.532	3.517	3.505	3.500	3.498	3.496
	Out		3.781	3.756	3.700	3.642	3.591	3.522	3.449	3.394	3.348	3.304	3.269	3.241	3.221	3.209	3.201
	Nov		3.331	3.330	3.332	3.425	3.390	3.360	3.308	3.266	3.242	3.215	3.206	3.200	3.200	3.209	3.217
	Dez		3.343	3.342	3.339	3.330	3.316	3.294	3.275	3.262	3.256	3.252	3.255	3.264	3.285	3.306	3.341
02	Jan		3.350	3.350	3.350	3.353	3.360	3.371	3.379	3.396	3.411	3.434	3.463	3.496	3.527	3.576	3.624
	Fev		3.336	3.336	3.337	3.342	3.355	3.366	3.380	3.396	3.412	3.434	3.466	3.498	3.533	3.572	3.613
	Mar		3.341	3.346	3.351	3.362	3.403	3.448	3.494	3.540	3.594	3.649	3.703	3.781	3.833	3.890	3.953
	Abr		3.326	3.326	3.330	3.333	3.361	3.385	3.416	3.451	3.494	3.531	3.577	3.623	3.662	3.707	3.759
	Mai		3.365	3.368	3.374	3.388	3.438	3.485	3.528	3.579	3.637	3.700	3.748	3.799	3.856	3.910	3.963
	Jun		3.368	3.371	3.380	3.392	3.416	3.441	3.464	3.496	3.542	3.573	3.607	3.647	3.683	3.723	3.765
	Jul		3.338	3.340	3.343	3.345	3.363	3.377	3.392	3.412	3.422	3.437	3.453	3.468	3.488	3.514	3.539
	Ago		3.322	3.322	3.326	3.337	3.348	3.358	3.362	3.360	3.361	3.359	3.361	3.365	3.373	3.385	3.401
	Set		3.322	3.318	3.317	3.319	3.309	3.297	3.267	3.231	3.202	3.178	3.147	3.125	3.117	3.114	3.113
02	Set	2	3.316	3.316	3.322	3.335	3.344	3.351	3.354	3.344	3.339	3.335	3.334	3.335	3.339	3.351	3.365
		3	3.314	3.315	3.320	3.335	3.338	3.341	3.347	3.335	3.329	3.322	3.320	3.321	3.323	3.331	3.339
		4	3.312	3.313	3.314	3.324	3.326	3.326	3.333	3.313	3.301	3.291	3.286	3.281	3.282	3.285	3.293
		5	3.312	3.311	3.313	3.317	3.317	3.314	3.312	3.283	3.266	3.251	3.240	3.233	3.231	3.231	3.233
		6	3.305	3.305	3.306	3.312	3.312	3.306	3.306	3.274	3.257	3.238	3.228	3.223	3.222	3.222	3.223
		9	3.305	3.306	3.310	3.315	3.315	3.316	3.325	3.319	3.311	3.300	3.294	3.288	3.289	3.293	3.296
		10	3.308	3.309	3.313	3.315	3.315	3.317	3.326	3.321	3.317	3.305	3.302	3.297	3.301	3.305	3.314
		11	3.309	3.309	3.313	3.314	3.315	3.315	3.328	3.322	3.318	3.313	3.312	3.311	3.313	3.321	3.330
		12	3.307	3.309	3.313	3.313	3.314	3.315	3.325	3.319	3.314	3.307	3.306	3.306	3.312	3.320	3.329
		13	3.307	3.311	3.312	3.313	3.313	3.312	3.311	3.298	3.281	3.262	3.250	3.240	3.241	3.241	3.244
		16	3.308	3.312	3.313	3.314	3.313	3.313	3.311	3.300	3.286	3.269	3.260	3.251	3.249	3.251	3.253
		17	3.311	3.314	3.313	3.314	3.314	3.314	3.314	3.301	3.292	3.275	3.264	3.255	3.255	3.254	3.255
		18	3.311	3.313	3.313	3.313	3.311	3.308	3.300	3.276	3.264	3.236	3.219	3.206	3.198	3.195	3.198
		19	3.312	3.315	3.313	3.315	3.312	3.307	3.297	3.275	3.262	3.239	3.223	3.212	3.205	3.205	3.207
		20	3.321	3.315	3.313	3.314	3.307	3.300	3.281	3.253	3.233	3.210	3.192	3.181	3.178	3.177	3.177
		23	3.326	3.318	3.315	3.314	3.307	3.297	3.277	3.249	3.227	3.206	3.190	3.176	3.174	3.172	3.172
		24	3.328	3.320	3.315	3.314	3.304	3.292	3.273	3.246	3.219	3.197	3.179	3.164	3.161	3.156	3.155
		25	3.332	3.323	3.316	3.315	3.303	3.287	3.260	3.229	3.201	3.181	3.164	3.148	3.141	3.138	3.136
		26	3.345	3.328	3.323	3.319	3.303	3.288	3.266	3.238	3.218	3.197	3.182	3.171	3.169	3.168	3.169
		27	3.325	3.323	3.322	3.322	3.309	3.297	3.273	3.251	3.223	3.203	3.186	3.171	3.165	3.164	3.164
		30	3.322	3.318	3.317	3.319	3.309	3.297	3.267	3.231	3.202	3.178	3.147	3.125	3.117	3.114	3.113

	5	5	6	7	8	9	10	11	12	13	14	15	16	17	18
	1 week	2 weeks	3 weeks	1 month	2 months	3 months	4 months	5 months	6 months	7 months	8 months	9 months	10 months	11 months	12 month
	Euribor														

(1) O cálculo da taxa base anual (TBA) é alterado de acordo com o Decreto-Lei nº 11/99, de 11 de Janeiro. / According to Decree-Law nº 11/99, dated 11 January the calculation of TBA has changed.

B.10.3.1 TAXAS DE RENDIBILIDADE DE OBRIGAÇÕES DO TESOURO — YIELD ON TREASURY BONDS

Mercado secundário – Médias simples — **Secondary market – Simple averages**

Fonte / Source: Banco de Portugal — Em percentagem / Percentage

		Títulos de taxa variável	Títulos de taxa fixa, por prazo residual					
			De 21 a 27 meses	De 33 a 39 meses	De 44 a 52 meses	De 55 a 65 meses	De 78 a 90 meses	De 108 a 126 meses
		1	2	3	4	5	6	7
01	Set	4.92	4.08	4.24	4.45	4.47	4.85	5.17
	Out	5.94	3.62	3.78	4.02	4.37	4.51	4.92
	Nov	5.44	3.59	3.70	3.97	4.26	4.40	4.78
	Dez	4.31	3.85	4.26	4.40	4.55	4.64	5.00
02	Jan	3.37	3.95	4.31	4.45	4.67	4.95	5.06
	Fev	.	3.89	4.31	4.57	4.68	5.02	5.14
	Mar	.	4.17	4.55	4.88	4.70	5.18	5.31
	Abr	.	4.41	4.59	4.92	4.78	5.23	5.33
	Mai	.	4.40	4.99	4.55	4.86	5.26	5.35
	Jun	.	4.25	.	4.72	4.67	5.10	5.28
	Jul	.	3.92	4.30	.	4.48	5.01	5.18
	Ago	.	3.75	3.97	.	3.90	4.64	4.93
	Set	.	3.49	3.62	.	4.31	4.40	4.62
02	Set 2	.	4.17	3.77	.	3.59	4.47	4.73
	3	.	3.62	3.74	.	3.59	4.44	4.73
	4	.	3.62	3.55	.	4.39	4.47	4.86
	5	.	3.51	3.96	.	4.39	4.64	4.67
	6	.	2.82	3.39	.	4.39	4.29	4.63
	9	.	2.87	3.80	.	4.39	4.47	4.67
	10	.	4.17	3.60	.	4.39	4.47	4.67
	11	.	4.19	3.60	.	4.39	4.47	4.67
	12	.	2.98	3.64	.	4.39	4.61	4.67
	13	.	3.51	3.64	.	4.39	4.42	4.63
	16	.	3.42	3.59	.	4.39	4.29	4.63
	17	.	3.48	3.42	.	4.39	4.38	4.63
	18	.	3.48	3.59	.	4.39	4.22	4.57
	19	.	3.29	3.59	.	4.39	4.47	4.55
	20	.	3.47	3.57	.	4.39	4.30	4.55
	23	.	3.47	3.58	.	4.39	4.30	4.55
	24	.	3.19	3.75	.	4.39	4.46	4.55
	25	.	3.47	3.58	.	4.39	4.54	4.55
	26	.	3.45	3.66	.	4.39	4.32	4.55
	27	.	3.93	3.83	.	4.39	4.13	4.55
	30	.	3.16	3.27	.	4.38	4.18	4.44

	1	2	3	4	5	6	7
	Floating rate bonds	From 21 to 27 months	From 33 to 39 months	From 44 to 52 months	From 55 to 65 months	From 78 to 90 months	From 108 to 126 months
		Fixed rate bonds by residual maturity					

B.10.3.2 ÍNDICES DE COTAÇÕES DE ACÇÕES — SHARE PRICE INDICES

Mercado secundário – Fim de período — **Secondary market – End-of-period**

Fonte / Source: Euronext Lisboa

		PSI 30 04/01/93=1000	PSI Geral 05/01/88=1000	Índices sectoriais						
				Alimentação e bebidas	Produtos minerais não metálicos	Construção	Intermediação financeira	Seguros e fundos de pensões	Serviços prestados às empresas	Correios e telecomunicações
		1	2	3	4	5	6	7	8	9
01	Set	3 397.24	1 851.45	3 041.47	0.00	2 544.35	3 317.38	.	2 826.90	4 038.50
	Out	3 662.97	1 988.38	3 521.14	0.00	2 527.52	3 455.59	.	3 361.66	4 509.37
	Nov	3 700.18	2 006.88	3 570.88	1 248.13	2 462.03	3 551.64	.	3 487.56	4 449.94
	Dez	3 745.35	2 030.50	4 032.79	1 190.71	2 471.99	3 550.44	.	3 627.01	4 578.77
02	Jan	3 646.22	1 982.46	4 174.91	1 248.13	2 506.22	3 351.87	.	3 590.12	4 576.23
	Fev	3 558.95	1 939.68	4 110.96	1 247.30	2 576.90	3 338.84	.	3 582.15	4 273.73
	Mar	3 694.22	2 007.56	4 160.70	1 247.30	2 696.40	3 395.82	.	3 711.12	4 448.88
	Abr	3 625.44	1 973.08	3 524.69	1 243.97	2 828.52	3 384.27	.	3 665.19	4 214.89
	Mai	3 513.30	1 924.73	3 386.12	1 295.84	2 950.95	3 268.19	.	3 580.86	4 046.06
	Jun	3 331.25	1 838.02	3 393.23	1 295.84	2 899.55	3 202.64	.	3 404.47	3 762.87
	Jul	3 002.52	1 678.28	3 226.23	1 534.43	2 652.03	2 931.57	.	3 116.71	3 388.39
	Ago	3 000.32	1 673.83	3 020.15	1 534.43	2 755.82	2 852.80	.	3 080.47	3 571.85
	Set	2 490.97	1 423.79	2 611.54	0.00	2 529.58	2 465.94	.	2 789.03	2 598.57
02	Set 2	2 938.91	1 643.74	3 087.66	1 489.30	2 735.71	2 814.66	.	3 051.26	3 431.00
	3	2 920.58	1 638.96	3 087.66	1 490.20	2 688.83	2 795.46	.	3 040.66	3 436.15
	4	2 902.43	1 626.79	2 991.73	1 490.20	2 749.54	2 770.81	.	3 021.22	3 367.15
	5	2 884.96	1 617.59	3 048.58	1 408.06	2 683.74	2 737.47	.	3 015.88	3 383.11
	6	2 908.25	1 629.31	3 048.58	1 408.06	2 747.30	2 758.40	.	3 030.83	3 404.48
	9	2 903.19	1 628.51	3 108.98	1 408.06	2 730.07	2 752.00	.	3 045.36	3 389.03
	10	2 919.32	1 635.85	3 052.13	1 408.06	2 732.43	2 762.62	.	3 045.92	3 434.09
	11	2 934.37	1 641.97	3 048.58	1 408.06	2 748.80	2 777.27	.	3 033.05	3 458.17
	12	2 912.54	1 631.22	3 002.39	1 408.06	2 763.44	2 762.65	.	3 018.71	3 396.50
	13	2 881.78	1 615.96	3 002.39	.	2 747.15	2 741.35	.	3 012.08	3 306.00
	16	2 852.15	1 601.70	2 998.83	.	2 750.87	2 695.56	.	2 996.79	3 277.03
	17	2 792.88	1 573.13	2 949.09	.	2 716.59	2 650.13	.	2 970.13	3 163.74
	18	2 698.91	1 527.46	2 941.98	.	2 685.38	2 576.09	.	2 929.48	2 995.74
	19	2 683.73	1 519.32	2 956.19	.	2 688.25	2 573.02	.	2 928.51	2 975.14
	20	2 709.26	1 531.57	2 913.56	.	2 672.98	2 580.59	.	2 918.50	3 026.37
	23	2 631.92	1 493.44	2 910.00	.	2 601.03	2 512.72	.	2 890.00	2 942.31
	24	2 568.48	1 462.82	2 835.39	.	2 575.04	2 462.58	.	2 864.48	2 805.84
	25	2 613.14	1 483.75	2 711.03	.	2 579.66	2 546.20	.	2 853.31	2 854.76
	26	2 644.84	1 499.28	2 778.54	.	2 562.13	2 589.46	.	2 872.16	2 897.25
	27	2 583.61	1 469.71	2 746.56	.	2 554.62	2 523.35	.	2 835.93	2 818.59
	30	2 490.97	1 423.79	2 611.54	.	2 529.58	2 465.94	.	2 789.03	2 598.57

	1	2	3	4	5	6	7	8	9
	PSI 30 04/01/93=1000	PSI General 05/01/88=1000	Food and beverage	Non-metallic mineral products	Construction	Financial intermediation	Insurance and pension funds	Services lended to enterprises	Postal services and telecommunications
			Index by branch of activity						

C.1.1 BALANÇAS CORRENTE E DE CAPITAL — CURRENT AND CAPITAL ACCOUNTS

Principais componentes — **Main items**

Fonte / Source: Banco de Portugal — 10^3 euros

		Balança corrente										Balança de capital	
		Total		Mercadorias[1]		Serviços		Rendimentos		Transferências correntes			
		Crédito	Débito	Crédito	Débito	Crédito	Débito	Crédito	Débito	Crédito	Débito	Crédito	Débito
		1	2	3	4	5	6	7	8	9	10	11	12
99		41 721 542	50 898 864	23 893 278	36 836 756	8 152 450	6 387 406	3 997 956	5 666 364	5 677 858	2 008 338	2 496 335	172 536
00		47 637 162	59 474 743	27 349 549	42 456 547	9 230 833	7 151 741	5 215 508	7 718 166	5 841 272	2 148 289	1 854 165	184 380
01		50 047 983	61 587 421	28 205 877	43 129 215	9 835 389	6 910 865	5 726 025	9 149 485	6 280 692	2 397 856	1 430 338	234 786
01	Mar	4 306 477	5 537 426	2 592 702	3 940 773	709 456	623 013	563 059	784 888	441 260	188 751	48 492	22 284
	Abr	3 930 922	5 122 309	2 291 642	3 469 110	734 468	585 833	514 210	887 433	390 603	179 933	15 846	20 062
	Mai	4 320 110	5 583 356	2 611 253	3 980 105	794 175	602 303	486 048	783 282	428 635	217 666	96 954	18 747
	Jun	4 227 932	5 480 175	2 484 659	3 818 642	820 922	578 504	427 434	873 685	494 917	209 345	97 807	18 159
	Jul	4 764 611	5 139 099	2 626 251	3 697 328	1 037 862	592 900	427 328	634 245	673 169	214 625	266 774	23 741
	Ago	3 828 984	4 501 639	1 664 479	3 020 389	1 164 128	625 170	474 991	661 824	525 385	194 256	102 387	30 326
	Set	3 851 351	4 900 861	2 198 908	3 393 833	840 339	554 362	417 466	763 323	394 638	189 343	104 573	17 220
	Out	4 435 916	5 449 759	2 588 980	3 865 923	899 402	567 919	402 743	797 751	544 791	218 165	207 163	17 298
	Nov	4 172 365	5 110 416	2 451 310	3 741 412	766 775	544 470	462 141	615 417	492 140	209 117	62 993	17 695
	Dez	4 289 967	5 122 625	2 070 018	3 371 327	833 998	541 074	552 722	1 006 354	833 230	203 870	364 852	18 742
02	Jan	4 060 527	4 815 864	2 316 732	3 261 476	665 092	579 244	516 901	683 618	561 802	291 526	156 728	17 462
	Fev	3 715 877	4 833 946	2 238 595	3 334 582	614 907	556 171	468 218	715 243	394 157	227 951	34 916	16 283
	Mar	4 030 089	5 135 353	2 417 296	3 540 046	698 774	556 428	456 100	815 874	457 918	223 005	78 677	11 883
	Abr	4 360 725	5 470 355	2 570 220	3 687 767	796 522	616 845	577 236	930 496	416 746	235 248	22 816	14 080
	Mai	4 401 364	5 381 169	2 592 947	3 734 280	816 682	569 295	457 904	855 015	533 830	222 579	194 797	29 720
	Jun	4 088 202	5 265 390	2 424 064	3 582 104	817 937	576 684	452 062	886 989	394 139	219 614	309 994	14 031
	Jul	5 178 669	5 474 190	2 878 524	3 966 955	1 095 174	600 856	472 769	642 987	732 203	263 392	212 707	13 691
	Ago	3 906 316	4 104 337	1 652 866	2 551 410	1 181 237	617 054	419 370	718 474	652 843	217 399	21 987	21 441

	1	2	3	4	5	6	7	8	9	10	11	12
	Credit	Debit	Credit	Debit	Credit	Debit	Credit	Debit	Credit	Debit	Credit	Debit
	Total		Goods[1]		Services		Income		Current transfers		Capital account	
	Current account											

(1) Estimativa mensal fornecida pelo INE ajustada para valores f.o.b. / Monthly figures estimated by INE, adjusted to f.o.b. values.

C.1.2.1 SERVIÇOS - TRANSPORTES — SERVICES - TRANSPORT

Fonte / Source: Banco de Portugal — 10^3 euros

		Total			Marítimos			Aéreos			Rodoviários			Outros		
		Crédito	Débito	Saldo	Crédito	Débito	Saldo	Crédito	Débito	Saldo	Crédito	Débito	Saldo	Crédito	Débito	Saldo
		1	2	3	4	5	6	7	8	9	10	11	12	13	14	15
99		1 370 885	1 780 018	-409 133	169 238	709 534	-540 296	943 666	616 092	327 574	230 686	386 047	-155 361	27 295	68 345	-41 050
00		1 584 659	2 103 127	-518 468	202 488	813 625	-611 137	1 068 843	746 431	322 413	288 550	444 928	-156 378	24 777	98 144	-73 367
01		1 764 939	2 210 588	-445 649	257 980	846 176	-588 196	1 126 951	789 187	337 764	354 239	455 629	-101 390	25 769	119 596	-93 826
01	Mar	129 778	196 033	-66 255	21 238	80 382	-59 144	79 174	62 161	17 013	27 739	43 273	-15 533	1 627	10 218	-8 591
	Abr	139 862	180 491	-40 630	22 153	69 317	-47 163	90 437	65 740	24 696	25 378	36 413	-11 036	1 894	9 021	-7 127
	Mai	151 068	195 905	-44 837	21 312	76 353	-55 040	99 254	67 585	31 669	28 881	41 890	-13 009	1 620	10 077	-8 456
	Jun	150 253	195 467	-45 214	21 666	75 958	-54 292	96 466	68 982	27 483	29 535	39 945	-10 411	2 586	10 581	-7 994
	Jul	158 358	193 555	-35 196	19 521	72 453	-52 932	104 450	71 414	33 035	32 485	39 097	-6 612	1 902	10 590	-8 688
	Ago	168 600	187 759	-19 160	20 922	61 025	-40 103	116 482	85 224	31 258	28 518	31 256	-2 737	2 677	10 254	-7 577
	Set	146 802	193 306	-46 504	19 856	67 535	-47 679	95 360	80 793	14 567	30 102	35 942	-5 839	1 483	9 035	-7 552
	Out	154 910	192 165	-37 255	23 851	74 374	-50 523	94 967	65 370	29 598	32 701	41 676	-8 975	3 391	10 746	-7 355
	Nov	152 756	174 038	-21 283	26 429	72 296	-45 867	91 765	52 051	39 714	32 325	38 642	-6 318	2 237	11 049	-8 812
	Dez	150 606	163 982	-13 376	22 414	65 084	-42 670	95 652	52 339	43 313	27 984	34 963	-6 980	4 557	11 596	-7 039
02	Jan	134 595	169 477	-34 881	19 428	62 829	-43 401	81 062	62 601	18 461	33 790	33 905	-115	315	10 142	-9 827
	Fev	127 653	170 237	-42 585	15 008	63 426	-48 417	82 388	61 237	21 152	29 822	34 931	-5 108	434	10 645	-10 211
	Mar	131 976	176 585	-44 609	16 528	68 189	-51 661	81 925	59 610	22 316	31 482	36 763	-5 281	2 041	12 024	-9 983
	Abr	149 632	178 109	-28 478	18 731	71 284	-52 553	91 259	56 647	34 611	38 654	38 821	-167	988	11 357	-10 369
	Mai	147 668	174 918	-27 251	15 907	71 533	-55 626	92 891	53 398	39 493	36 581	39 563	-2 981	2 289	10 424	-8 135
	Jun	151 977	173 416	-21 439	13 460	67 529	-54 070	102 284	57 939	44 345	35 463	37 624	-2 161	770	10 324	-9 554
	Jul	176 564	209 098	-32 534	15 768	83 687	-67 919	113 155	73 618	39 537	46 214	42 582	3 631	1 428	9 211	-7 783
	Ago	159 717	149 008	10 709	15 634	49 168	-33 534	104 966	62 758	42 208	36 503	26 591	9 912	2 614	10 490	-7 876

	1	2	3	4	5	6	7	8	9	10	11	12	13	14	15
	Credit	Debit	Balance	Credit	Debit	Balance	Credit	Debit	Balance	Credit	Debit	Balance	Credit	Debit	Balance
	Total			Sea transport			Air transport			Road transport			Other		

C.1.2.2 SERVIÇOS - TRANSPORTES MARÍTIMOS — SERVICES - SEA TRANSPORT

Fonte / Source: Banco de Portugal — 10^3 euros

		Fretes			Passagens			Outros		
		Crédito	Débito	Saldo	Crédito	Débito	Saldo	Crédito	Débito	Saldo
		1	2	3	4	5	6	7	8	9
99		97 728	672 399	-574 671	272	1 444	-1 172	71 238	35 691	35 547
00		118 822	771 771	-652 949	148	3 552	-3 404	83 517	38 301	45 217
01		108 288	786 453	-678 165	186	3 233	-3 047	149 505	56 490	93 015
01	Mar	10 784	72 173	-61 389	7	241	-234	10 447	7 967	2 480
	Abr	8 491	63 546	-55 055	5	179	-175	13 658	5 591	8 066
	Mai	9 965	72 888	-62 923	7	248	-241	11 340	3 217	8 124
	Jun	9 210	69 327	-60 117	24	103	-79	12 432	6 528	5 904
	Jul	7 484	67 722	-60 239	2	907	-904	12 035	3 824	8 211
	Ago	9 003	54 568	-45 565	65	764	-699	11 854	5 694	6 161
	Set	8 547	61 768	-53 221	12	319	-308	11 298	5 448	5 850
	Out	8 816	70 786	-61 970	11	227	-217	15 024	3 360	11 664
	Nov	7 357	67 752	-60 395	15	38	-22	19 056	4 506	14 551
	Dez	8 221	61 385	-53 164	8	28	-20	14 185	3 672	10 513
02	Jan	10 049	59 337	-49 288	56	32	23	9 323	3 460	5 863
	Fev	7 091	60 688	-53 597	2	30	-28	7 915	2 707	5 207
	Mar	8 475	64 222	-55 747	0	26	-25	8 052	3 941	4 112
	Abr	8 086	67 185	-59 099	0	46	-46	10 645	4 052	6 593
	Mai	7 240	68 212	-60 972	30	88	-59	8 637	3 233	5 404
	Jun	6 448	65 440	-58 992	3	12	-9	7 008	2 077	4 931
	Jul	8 241	72 483	-64 242	1	34	-34	7 526	11 170	-3 643
	Ago	7 984	46 267	-38 283	47	148	-100	7 603	2 754	4 849

	1	2	3	4	5	6	7	8	9
	Credit	Debit	Balance	Credit	Debit	Balance	Credit	Debit	Balance

C.1.2.3 SERVIÇOS - TRANSPORTES AÉREOS — SERVICES - AIR TRANSPORT

Fonte / Source: Banco de Portugal — 10^3 euros

		Fretes			Passagens			Outros		
		Crédito	Débito	Saldo	Crédito	Débito	Saldo	Crédito	Débito	Saldo
		1	2	3	4	5	6	7	8	9
99		46 448	94 126	-47 678	730 352	458 647	271 705	166 866	63 318	103 547
00		67 071	108 037	-40 966	844 031	563 072	280 959	157 742	75 322	82 420
01		78 609	110 092	-31 483	848 971	533 990	314 981	199 370	145 105	54 266
01	Mar	5 690	10 103	-4 413	60 154	42 442	17 711	13 331	9 615	3 715
	Abr	5 184	8 895	-3 712	74 373	48 969	25 404	10 879	7 875	3 004
	Mai	4 812	10 203	-5 391	78 716	48 217	30 498	15 726	9 164	6 562
	Jun	6 920	9 705	-2 785	76 081	49 809	26 272	13 465	9 469	3 996
	Jul	9 336	9 480	-145	75 986	50 863	25 124	19 128	11 072	8 056
	Ago	10 453	7 639	2 814	82 929	54 355	28 574	23 101	23 231	-130
	Set	6 240	8 647	-2 406	62 426	50 329	12 097	26 695	21 818	4 877
	Out	6 504	9 909	-3 406	75 534	44 584	30 950	12 930	10 876	2 053
	Nov	6 405	9 484	-3 080	70 903	33 872	37 031	14 457	8 695	5 762
	Dez	5 130	8 593	-3 463	70 141	34 944	35 196	20 381	8 802	11 580
02	Jan	5 452	8 306	-2 854	54 061	30 061	24 000	21 548	24 233	-2 685
	Fev	4 890	8 494	-3 604	57 539	30 460	27 079	19 960	22 283	-2 323
	Mar	3 816	8 985	-5 169	59 904	37 400	22 504	18 205	13 224	4 981
	Abr	4 702	9 326	-4 624	71 149	36 223	34 926	15 408	11 098	4 309
	Mai	5 384	9 514	-4 130	70 008	36 504	33 504	17 498	7 379	10 119
	Jun	7 023	9 161	-2 137	69 592	32 847	36 745	25 669	15 931	9 738
	Jul	9 070	10 146	-1 076	76 504	46 705	29 798	27 581	16 766	10 815
	Ago	7 541	6 477	1 064	71 781	39 735	32 046	25 645	16 546	9 098

	1	2	3	4	5	6	7	8	9
	Credit	Debit	Balance	Credit	Debit	Balance	Credit	Debit	Balance
	Freight			Passenger			Other		

C.1.2.4 SERVIÇOS - TRANSPORTES RODOVIÁRIOS — SERVICES - ROAD TRANSPORTS

Fonte / Source: Banco de Portugal

10^3 euros

		Fretes			Passagens			Outros		
		Crédito	Débito	Saldo	Crédito	Débito	Saldo	Crédito	Débito	Saldo
		1	2	3	4	5	6	7	8	9
99		201 726	377 887	-176 160	882	1 559	-677	28 078	6 601	21 476
00		251 181	433 734	-182 553	1 373	898	475	35 996	10 296	25 700
01		293 861	441 985	-148 125	1 254	1 373	-119	59 125	12 271	46 854
01	Mar	23 203	40 561	-17 358	128	65	63	4 408	2 646	1 762
	Abr	20 853	35 713	-14 860	52	185	-133	4 472	516	3 957
	Mai	23 635	40 963	-17 328	13	5	8	5 233	923	4 311
	Jun	24 132	38 962	-14 830	50	6	43	5 353	977	4 376
	Jul	26 879	38 060	-11 181	58	308	-250	5 548	729	4 819
	Ago	23 123	30 667	-7 544	202	5	197	5 194	583	4 610
	Set	25 110	34 713	-9 603	85	13	72	4 907	1 215	3 692
	Out	28 017	39 782	-11 765	275	497	-222	4 408	1 397	3 011
	Nov	26 726	38 077	-11 351	202	59	143	5 397	507	4 890
	Dez	22 473	34 498	-12 025	39	2	37	5 471	463	5 008
02	Jan	28 332	33 347	-5 015	29	14	16	5 429	544	4 885
	Fev	24 640	34 107	-9 467	12	8	4	5 171	816	4 355
	Mar	26 354	36 093	-9 738	84	23	62	5 043	647	4 396
	Abr	32 365	37 758	-5 393	83	106	-23	6 206	958	5 248
	Mai	30 432	38 335	-7 903	67	4	63	6 082	1 224	4 859
	Jun	29 363	36 777	-7 414	542	66	476	5 559	781	4 778
	Jul	35 292	40 735	-5 443	181	349	-168	10 741	1 499	9 243
	Ago	29 918	26 002	3 916	231	3	228	6 354	586	5 768

	1	2	3	4	5	6	7	8	9
	Credit	Debit	Balance	Credit	Debit	Balance	Credit	Debit	Balance
	Freight			Passenger			Other		

C.1.2.5 SERVIÇOS - OUTROS TRANSPORTES — SERVICES - OTHER TRANSPORTS

Fonte / Source: Banco de Portugal

10^3 euros

		Fretes			Passagens			Outros		
		Crédito	Débito	Saldo	Crédito	Débito	Saldo	Crédito	Débito	Saldo
		1	2	3	4	5	6	7	8	9
99		17 897	60 608	-42 711	9 015	6 237	2 778	384	1 500	-1 116
00		17 854	92 186	-74 332	6 458	5 424	1 034	465	534	-69
01		19 212	112 013	-92 801	6 064	7 062	-997	493	521	-28
01	Mar	1 384	9 405	-8 021	219	780	-561	23	33	-10
	Abr	1 674	8 552	-6 878	202	429	-227	18	40	-22
	Mai	1 251	9 459	-8 207	356	616	-260	13	2	11
	Jun	2 084	10 209	-8 125	492	355	137	11	17	-6
	Jul	1 231	9 944	-8 713	670	620	51	1	26	-25
	Ago	1 833	9 879	-8 045	814	367	446	30	8	22
	Set	1 083	8 955	-7 872	362	72	290	38	9	30
	Out	2 684	9 729	-7 045	525	885	-360	182	132	51
	Nov	1 140	9 854	-8 714	1 079	1 188	-109	18	8	10
	Dez	3 513	9 946	-6 433	892	1 421	-529	153	229	-76
02	Jan	246	10 139	-9 893	10	0	10	59	3	56
	Fev	98	10 185	-10 087	332	309	23	4	151	-146
	Mar	1 876	11 665	-9 789	155	268	-113	11	92	-81
	Abr	766	10 933	-10 167	222	424	-203	0	0	0
	Mai	1 928	9 700	-7 773	360	633	-273	1	91	-90
	Jun	522	9 771	-9 250	193	247	-55	55	305	-249
	Jul	1 011	8 663	-7 652	410	524	-114	7	24	-17
	Ago	2 307	10 048	-7 742	299	361	-61	8	81	-73

	1	2	3	4	5	6	7	8	9
	Credit	Debit	Balance	Credit	Debit	Balance	Credit	Debit	Balance
	Freight			Passenger			Other		

C.1.2.6 SERVIÇOS - VIAGENS E TURISMO E SERVIÇOS DE COMUNICAÇÃO — SERVICES - TRAVEL AND COMMUNICATIONS SERVICES

Fonte / Source: Banco de Portugal

10^3 euros

		Viagens e turismo			Serviços de comunicação								
					Total			Serviços postais e mensagens			Serviços de telecomunicações		
		Crédito	Débito	Saldo	Crédito	Débito	Saldo	Crédito	Débito	Saldo	Crédito	Débito	Saldo
		1	2	3	4	5	6	7	8	9	10	11	12
99		4 957 901	2 124 129	2 833 772	170 348	125 680	44 667	13 636	18 135	-4 499	156 712	107 545	49 167
00		5 720 324	2 422 399	3 297 926	187 693	170 773	16 920	12 839	18 891	-6 052	174 854	151 882	22 972
01		6 118 796	2 350 222	3 768 575	210 260	198 389	11 871	24 466	32 240	-7 774	185 794	166 148	19 645
01	Mar	406 016	198 716	207 301	15 490	16 746	-1 256	1 489	4 045	-2 556	14 001	12 701	1 300
	Abr	445 549	203 998	241 551	13 286	13 858	-572	2 667	2 910	-243	10 619	10 948	-329
	Mai	485 296	191 726	293 570	14 759	14 039	720	1 279	2 626	-1 347	13 480	11 413	2 067
	Jun	505 957	196 273	309 684	19 761	14 853	4 908	4 290	5 092	-801	15 470	9 761	5 710
	Jul	722 716	215 636	507 080	14 836	14 842	-6	3 997	5 395	-1 399	10 839	9 447	1 393
	Ago	836 065	267 986	568 079	21 330	14 834	6 496	1 588	1 951	-363	19 742	12 883	6 859
	Set	556 504	196 401	360 104	17 718	16 286	1 433	1 262	1 492	-230	16 457	14 794	1 663
	Out	541 152	189 817	351 335	19 225	13 483	5 743	991	1 992	-1 001	18 235	11 491	6 744
	Nov	435 400	175 207	260 193	26 588	31 068	-4 480	603	1 856	-1 254	25 985	29 212	-3 226
	Dez	510 027	169 415	340 612	18 250	17 135	1 115	463	1 388	-925	17 787	15 747	2 040
02	Jan	354 291	179 165	175 126	21 494	17 204	4 290	512	1 740	-1 227	20 982	15 465	5 517
	Fev	332 505	171 743	160 762	17 580	11 133	6 447	5 069	2 424	2 645	12 512	8 710	3 802
	Mar	404 319	191 758	212 561	19 148	14 531	4 617	1 143	1 393	-249	18 004	13 138	4 866
	Abr	464 161	215 881	248 280	16 720	19 468	-2 748	2 472	3 732	-1 260	14 248	15 735	-1 487
	Mai	508 970	189 719	319 251	22 106	14 556	7 549	1 667	2 683	-1 016	20 439	11 873	8 566
	Jun	510 091	203 261	306 830	22 073	20 651	1 421	3 708	6 221	-2 513	18 365	14 430	3 934
	Jul	732 242	217 863	514 380	18 634	14 919	3 715	1 595	1 871	-276	17 039	13 048	3 991
	Ago	858 093	285 693	572 400	26 818	21 008	5 810	5 727	4 377	1 350	21 090	16 631	4 459

	1	2	3	4	5	6	7	8	9	10	11	12
	Credit	Debit	Balance	Credit	Debit	Balance	Credit	Debit	Balance	Credit	Debit	Balance
	Travel			Total			Postal and courier services			Telecommunication services		
				Communications services								

C.1.2.7 SERVIÇOS - CONSTRUÇÃO — SERVICES - CONSTRUCTION SERVICES

Fonte / Source: Banco de Portugal

10^3euros

		Total			No exterior			Em Portugal		
		Crédito	Débito	Saldo	Crédito	Débito	Saldo	Crédito	Débito	Saldo
		1	2	3	4	5	6	7	8	9
99		165 308	120 663	44 646	131 783	30 415	101 368	33 526	90 248	-56 722
00		163 600	63 783	99 817	140 519	29 348	111 171	23 081	34 435	-11 354
01		205 598	78 658	126 940	179 335	32 130	147 205	26 263	46 528	-20 265
01	Mar	18 582	7 476	11 106	15 455	3 060	12 395	3 127	4 417	-1 290
	Abr	12 259	5 860	6 399	10 755	1 874	8 882	1 503	3 986	-2 482
	Mai	15 653	8 112	7 541	13 685	3 632	10 053	1 968	4 480	-2 512
	Jun	16 281	5 618	10 663	13 765	3 004	10 760	2 517	2 614	-97
	Jul	13 555	4 190	9 365	11 529	3 165	8 364	2 026	1 025	1 001
	Ago	31 513	5 682	25 830	29 639	3 217	26 421	1 874	2 465	-591
	Set	11 465	4 497	6 968	9 392	3 021	6 372	2 073	1 476	597
	Out	23 283	11 760	11 524	20 988	4 549	16 438	2 295	7 210	-4 915
	Nov	16 735	6 001	10 734	14 613	862	13 752	2 122	5 139	-3 018
	Dez	16 766	10 224	6 543	13 631	1 553	12 078	3 136	8 670	-5 535
02	Jan	14 988	8 065	6 923	12 650	1 693	10 957	2 339	6 372	-4 033
	Fev	20 325	9 077	11 248	18 188	5 510	12 678	2 137	3 567	-1 430
	Mar	21 487	10 066	11 421	18 716	3 921	14 795	2 771	6 145	-3 374
	Abr	13 509	10 316	3 194	11 589	4 531	7 059	1 920	5 785	-3 865
	Mai	15 852	18 524	-2 672	13 860	3 147	10 713	1 992	15 377	-13 385
	Jun	15 905	9 525	6 380	12 987	4 390	8 597	2 918	5 135	-2 217
	Jul	18 394	13 660	4 734	15 636	3 708	11 928	2 758	9 952	-7 194
	Ago	20 212	9 120	11 091	16 748	3 357	13 391	3 464	5 764	-2 300

	1	2	3	4	5	6	7	8	9
	Credit	Debit	Balance	Credit	Debit	Balance	Credit	Debit	Balance
	Total			Abroad			In Portugal		

C.1.2.8 SERVIÇOS - SEGUROS

SERVICES - INSURANCE

Fonte / Source: Banco de Portugal

10^3 euros

		Seguros								
		Total			De mercadorias			Outros		
		Crédito	Débito	Saldo	Crédito	Débito	Saldo	Crédito	Débito	Saldo
		1	2	3	4	5	6	7	8	9
99		65 133	95 908	-30 775	2 243	29 873	-27 630	62 890	66 035	-3 145
00		64 033	108 261	-44 229	2 543	34 287	-31 744	61 489	73 974	-12 485
01		63 366	103 010	-39 643	1 725	34 940	-33 215	61 642	68 070	-6 428
01	Mar	5 858	7 585	-1 728	144	3 206	-3 062	5 714	4 379	1 334
	Abr	6 294	7 615	-1 321	124	2 823	-2 700	6 170	4 792	1 378
	Mai	4 822	8 251	-3 428	165	3 238	-3 073	4 658	5 013	-355
	Jun	3 762	5 907	-2 145	109	3 080	-2 971	3 654	2 827	827
	Jul	6 980	8 589	-1 609	147	3 009	-2 862	6 834	5 581	1 253
	Ago	5 671	8 415	-2 744	207	2 424	-2 217	5 464	5 991	-527
	Set	4 887	9 270	-4 383	160	2 744	-2 584	4 727	6 526	-1 799
	Out	2 521	7 923	-5 402	55	3 145	-3 089	2 466	4 779	-2 313
	Nov	3 449	9 999	-6 550	117	3 010	-2 893	3 332	6 989	-3 657
	Dez	3 998	7 640	-3 642	134	2 727	-2 593	3 864	4 913	-1 049
02	Jan	7 020	14 883	-7 864	147	2 636	-2 490	6 873	12 247	-5 374
	Fev	5 554	15 126	-9 572	60	2 696	-2 636	5 494	12 430	-6 936
	Mar	12 069	13 725	-1 657	113	2 853	-2 741	11 956	10 872	1 084
	Abr	7 626	14 176	-6 550	100	2 985	-2 885	7 526	11 191	-3 665
	Mai	5 139	9 707	-4 568	26	3 030	-3 005	5 114	6 677	-1 563
	Jun	4 818	10 215	-5 397	150	2 907	-2 757	4 668	7 308	-2 640
	Jul	5 159	11 505	-6 345	298	3 220	-2 922	4 862	8 284	-3 423
	Ago	4 303	13 401	-9 098	1 026	2 055	-1 030	3 277	11 345	-8 069

	1	2	3	4	5	6	7	8	9
	Credit	Debit	Balance	Credit	Debit	Balance	Credit	Debit	Balance
	Total			Freight insurance			Other		
	Insurance								

C.1.2.9 SERVIÇOS - FINANCEIROS

SERVICES - FINANCIAL SERVICES

Fonte / Source: Banco de Portugal

10^3 euros

		Total			Serviços de intermediação bancária			Outros serviços de intermediação financeira			Serviços auxiliares de intermediação financeira		
		Crédito	Débito	Saldo	Crédito	Débito	Saldo	Crédito	Débito	Saldo	Crédito	Débito	Saldo
		1	2	3	4	5	6	7	8	9	10	11	12
99		242 855	185 898	56 957	26 703	55 643	-28 940	162 891	100 398	62 493	53 261	29 856	23 404
00		261 272	273 863	-12 591	36 342	61 982	-25 640	182 048	133 711	48 337	42 882	78 170	-35 288
01		143 364	176 112	-32 748	27 028	48 137	-21 109	64 892	66 585	-1 694	51 444	61 390	-9 945
01	Mar	7 271	12 428	-5 156	1 714	4 467	-2 753	3 034	4 195	-1 161	2 523	3 766	-1 243
	Abr	9 370	18 439	-9 069	1 625	9 464	-7 839	3 286	5 542	-2 255	4 459	3 434	1 026
	Mai	9 955	25 997	-16 041	2 219	3 004	-786	4 089	15 496	-11 407	3 648	7 496	-3 848
	Jun	22 774	13 505	9 269	2 586	4 502	-1 916	13 534	6 954	6 580	6 654	2 048	4 605
	Jul	10 839	13 695	-2 857	2 381	5 844	-3 464	3 946	4 211	-265	4 512	3 641	872
	Ago	6 588	16 051	-9 463	1 617	2 317	-700	2 730	7 028	-4 298	2 241	6 706	-4 464
	Set	14 412	12 167	2 245	2 867	4 512	-1 645	10 073	3 797	6 275	1 472	3 858	-2 386
	Out	14 382	10 862	3 520	2 894	2 835	59	7 625	2 740	4 885	3 862	5 287	-1 425
	Nov	9 519	10 657	-1 137	1 187	2 443	-1 256	3 337	2 591	746	4 995	5 623	-628
	Dez	19 318	20 461	-1 143	4 791	4 855	-64	6 268	6 171	97	8 259	9 435	-1 176
02	Jan	11 777	20 112	-8 335	2 791	2 878	-87	3 570	13 500	-9 929	5 416	3 735	1 681
	Fev	11 144	14 342	-3 198	1 170	4 219	-3 050	1 594	1 868	-274	8 381	8 255	126
	Mar	12 672	15 094	-2 421	1 479	4 542	-3 063	3 041	3 298	-257	8 152	7 254	898
	Abr	10 976	10 606	371	2 096	2 131	-36	1 349	3 831	-2 482	7 532	4 644	2 888
	Mai	10 744	10 690	55	1 264	2 156	-892	2 420	1 809	611	7 060	6 725	335
	Jun	11 251	32 300	-21 049	1 957	3 154	-1 197	3 781	5 197	-1 417	5 514	23 949	-18 435
	Jul	22 194	16 137	6 057	9 371	5 581	3 790	2 667	8 169	-5 502	10 156	2 387	7 769
	Ago	10 955	11 807	-852	2 367	3 798	-1 432	3 192	2 157	1 035	5 397	5 852	-455

	1	2	3	4	5	6	7	8	9	10	11	12
	Credit	Debit	Balance	Credit	Debit	Balance	Credit	Debit	Balance	Credit	Debit	Balance
	Total			Bank intermediation services			Other financial intermediation services			Auxiliary financial intermediation services		

C.1.2.10 SERVIÇOS - INFORMAÇÃO E INFORMÁTICA

SERVICES - COMPUTER AND INFORMATION SERVICES

Fonte / Source: Banco de Portugal

10^3 euros

		Total			Serviços de informação			Serviços de informática		
		Crédito	Débito	Saldo	Crédito	Débito	Saldo	Crédito	Débito	Saldo
		1	2	3	4	5	6	7	8	9
99		68 937	183 505	-114 568	4 180	12 023	-7 843	64 757	171 483	-106 726
00		82 447	175 550	-93 103	5 713	19 203	-13 490	76 735	156 348	-79 613
01		66 374	168 177	-101 802	1 881	22 098	-20 217	64 493	146 079	-81 585
01	Mar	3 882	16 572	-12 690	109	2 014	-1 905	3 772	14 558	-10 785
	Abr	3 861	11 889	-8 028	144	2 283	-2 139	3 717	9 606	-5 889
	Mai	5 149	16 778	-11 628	210	7 619	-7 409	4 939	9 159	-4 219
	Jun	6 074	8 915	-2 841	153	806	-653	5 921	8 109	-2 188
	Jul	5 607	18 320	-12 713	123	990	-866	5 484	17 331	-11 847
	Ago	5 586	10 724	-5 138	226	963	-737	5 360	9 761	-4 401
	Set	5 185	12 497	-7 313	161	828	-666	5 023	11 670	-6 646
	Out	8 779	9 579	-800	64	763	-699	8 714	8 816	-102
	Nov	6 863	13 166	-6 303	301	753	-452	6 562	12 413	-5 851
	Dez	6 395	13 083	-6 688	106	715	-610	6 289	12 368	-6 079
02	Jan	7 134	24 252	-17 117	181	2 406	-2 226	6 954	21 845	-14 891
	Fev	3 640	16 964	-13 325	72	1 129	-1 058	3 568	15 835	-12 267
	Mar	7 497	21 544	-14 047	545	1 310	-765	6 952	20 234	-13 282
	Abr	5 324	12 376	-7 052	767	2 265	-1 498	4 558	10 111	-5 554
	Mai	7 951	21 311	-13 360	300	7 688	-7 388	7 651	13 623	-5 972
	Jun	6 723	18 464	-11 741	497	876	-380	6 226	17 588	-11 361
	Jul	8 648	8 972	-324	294	1 004	-710	8 354	7 969	386
	Ago	4 476	10 839	-6 363	105	680	-575	4 371	10 159	-5 788

	1	2	3	4	5	6	7	8	9
	Credit	Debit	Balance	Credit	Debit	Balance	Credit	Debit	Balance
	Total			Information services			Computer services		

C.1.2.11 SERVIÇOS - DIREITOS DE UTILIZAÇÃO

SERVICES - ROYALTIES AND LICENSE FEES

Fonte / Source: Banco de Portugal

10^3 euros

		Total			Direitos de patente, de marcas, *royalties e copyright*			*Franchising*			Outros		
		Crédito	Débito	Saldo	Crédito	Débito	Saldo	Crédito	Débito	Saldo	Crédito	Débito	Saldo
		1	2	3	4	5	6	7	8	9	10	11	12
99		23 435	283 583	-260 148	21 948	257 516	-235 568	73	6 323	-6 250	1 413	19 744	-18 331
00		31 461	298 121	-266 660	30 218	265 599	-235 380	134	6 688	-6 554	1 108	25 834	-24 726
01		28 315	260 962	-232 647	26 150	238 840	-212 690	24	5 198	-5 175	2 142	16 923	-14 782
01	Mar	2 111	23 334	-21 223	1 977	18 512	-16 535	0	632	-632	134	4 190	-4 056
	Abr	1 894	26 316	-24 422	1 774	25 154	-23 379	0	663	-663	120	499	-380
	Mai	2 831	30 361	-27 530	2 453	28 432	-25 979	1	1 713	-1 712	377	216	160
	Jun	1 764	18 023	-16 259	1 694	17 028	-15 335	0	579	-579	71	416	-345
	Jul	2 710	16 839	-14 129	2 599	16 777	-14 178	0	14	-14	111	48	63
	Ago	2 109	24 818	-22 710	1 792	24 599	-22 807	0	9	-9	317	210	107
	Set	4 028	13 917	-9 889	3 853	12 419	-8 566	0	9	-9	175	1 489	-1 315
	Out	2 179	24 274	-22 094	2 004	23 673	-21 669	0	17	-17	175	584	-408
	Nov	2 557	17 812	-15 254	2 354	16 725	-14 371	0	552	-552	203	535	-332
	Dez	2 253	13 216	-10 963	2 021	12 567	-10 546	23	51	-29	209	598	-389
02	Jan	1 501	28 894	-27 393	1 492	27 918	-26 425	4	702	-698	5	275	-270
	Fev	3 332	35 222	-31 890	3 217	34 375	-31 158	0	598	-598	115	250	-135
	Mar	3 083	12 711	-9 627	3 083	11 474	-8 391	0	449	-449	0	788	-787
	Abr	2 212	35 423	-33 211	1 937	33 392	-31 454	0	617	-617	275	1 414	-1 140
	Mai	2 228	27 122	-24 894	2 079	26 926	-24 846	1	14	-13	148	182	-35
	Jun	1 984	24 483	-22 499	1 621	23 343	-21 722	0	644	-643	363	496	-133
	Jul	2 413	22 443	-20 030	2 035	20 095	-18 059	1	742	-741	377	1 607	-1 230
	Ago	3 694	29 342	-25 648	3 334	28 066	-24 733	0	811	-811	361	465	-104

	1	2	3	4	5	6	7	8	9	10	11	12
	Credit	Debit	Balance	Credit	Debit	Balance	Credit	Debit	Balance	Credit	Debit	Balance
	Total			Copyright and patent royalties			Franchising			Other		

C.1.2.12 SERVIÇOS - OUTROS SERVIÇOS FORNECIDOS POR EMPRESAS (continua)

SERVICES - OTHER BUSINESS SERVICES (to be continued)

Fonte / Source: Banco de Portugal

10^3 euros

		Total			Serviços de intermediação comercial			Serviços de aluguer sem tripulação			Serviços agrícolas, mineiros e industriais			Serviços de investigação e desenvolvimento		
		Crédito	Débito	Saldo	Crédito	Débito	Saldo	Crédito	Débito	Saldo	Crédito	Débito	Saldo	Crédito	Débito	Saldo
		1	2	3	4	5	6	7	8	9	10	11	12	13	14	15
99		896 514	1 032 516	-136 002	320 622	243 486	77 136	22 495	98 716	-76 220	37 391	54 673	-17 282	16 618	19 777	-3 160
00		875 148	1 012 742	-137 595	283 789	230 431	53 358	27 145	120 550	-93 405	34 163	42 891	-8 727	14 878	14 698	180
01		950 043	876 349	73 694	257 229	192 388	64 841	27 459	74 839	-47 381	45 166	40 153	5 013	15 968	10 208	5 759
01	Mar	97 360	92 997	4 363	45 789	36 205	9 584	3 219	5 057	-1 838	3 642	2 693	949	1 317	1 878	-561
	Abr	78 077	78 646	-569	11 203	9 657	1 546	1 297	6 964	-5 667	4 414	3 613	800	1 747	221	1 526
	Mai	79 364	60 253	19 111	16 674	11 136	5 538	2 275	5 953	-3 678	2 603	3 419	-817	851	850	2
	Jun	66 486	84 545	-18 059	17 326	11 177	6 149	609	6 788	-6 179	4 373	2 795	1 578	967	729	238
	Jul	84 261	67 003	17 258	23 761	14 614	9 147	2 710	6 610	-3 900	5 071	3 844	1 227	590	393	196
	Ago	70 706	57 384	13 323	20 391	13 318	7 074	3 389	7 075	-3 686	4 835	2 527	2 308	843	310	533
	Set	63 544	62 420	1 124	13 425	9 018	4 407	4 205	4 766	-561	3 637	2 667	970	1 364	538	826
	Out	97 623	65 468	32 155	14 156	9 328	4 828	1 660	6 765	-5 105	5 294	5 114	180	1 898	588	1 310
	Nov	69 071	75 949	-6 878	13 286	10 745	2 541	2 965	6 981	-4 015	2 629	2 989	-360	2 163	1 073	1 090
	Dez	83 801	75 480	8 320	14 893	11 824	3 069	2 722	5 640	-2 918	2 910	3 330	-420	1 788	1 397	392
02	Jan	85 472	77 394	8 078	16 468	8 489	7 979	2 580	7 823	-5 243	6 438	2 624	3 815	2 561	1 054	1 507
	Fev	73 933	69 118	4 815	14 725	7 944	6 781	2 296	4 814	-2 518	5 995	8 326	-2 331	2 069	1 398	670
	Mar	68 548	63 132	5 416	13 668	13 332	337	2 253	3 961	-1 708	4 871	4 712	159	1 593	1 595	-2
	Abr	98 530	86 034	12 496	14 478	9 361	5 117	2 502	4 953	-2 451	7 122	3 632	3 489	1 563	656	908
	Mai	79 536	59 422	20 113	14 112	10 314	3 799	3 052	7 037	-3 986	4 762	4 316	446	2 759	430	2 328
	Jun	69 861	57 788	12 073	9 500	8 136	1 364	1 893	5 941	-4 048	6 006	4 054	1 952	3 055	515	2 540
	Jul	86 928	59 456	27 473	15 832	10 946	4 887	2 968	5 449	-2 480	5 423	3 242	2 181	1 786	588	1 198
	Ago	76 790	56 798	19 992	16 018	5 772	10 245	5 315	3 929	1 386	4 192	2 909	1 283	2 931	408	2 523

	1	2	3	4	5	6	7	8	9	10	11	12	13	14	15
	Credit	Debit	Balance	Credit	Debit	Balance	Credit	Debit	Balance	Credit	Debit	Balance	Credit	Debit	Balance
	Total			Merchanting and other trade-related services			Operational leasing			Agricultural, mining and manufacturing services			Research and development services		

C.1.2.12 SERVIÇOS - OUTROS SERVIÇOS FORNECIDOS POR EMPRESAS (continuação)

SERVICES - OTHER BUSINESS SERVICES (continued)

Fonte / Source: Banco de Portugal

10^3 euros

		Serviços jurídicos, contabilísticos, de consultadoria em gestão e de relações públicas			Serviços de arquitectura, engenharia e consultadoria técnica			Serviços de publicidade, estudos de mercado e de opinião pública			Serviços entre empresas afiliadas			Outros serviços		
		Crédito	Débito	Saldo	Crédito	Débito	Saldo	Crédito	Débito	Saldo	Crédito	Débito	Saldo	Crédito	Débito	Saldo
		16	17	18	19	20	21	22	23	24	25	26	27	28	29	30
99		145 927	168 637	-22 711	112 017	230 691	-118 674	70 097	87 656	-17 559	44 643	59 779	-15 136	126 705	69 102	57 603
00		173 196	203 100	-29 904	105 944	216 221	-110 278	107 586	79 844	27 742	43 691	55 028	-11 337	84 756	49 979	34 777
01		212 785	226 835	-14 050	126 332	164 128	-37 795	138 406	61 522	76 884	46 827	67 199	-20 372	79 871	39 076	40 795
01	Mar	14 902	17 731	-2 829	8 635	19 162	-10 527	9 120	4 641	4 479	4 141	2 730	1 411	6 596	2 900	3 696
	Abr	11 702	34 338	-22 636	29 754	10 333	19 421	8 584	5 379	3 205	2 940	5 285	-2 344	6 437	2 857	3 580
	Mai	19 080	18 916	164	19 936	5 808	14 127	6 441	5 571	869	3 736	5 648	-1 912	7 768	2 952	4 816
	Jun	19 222	26 088	-6 866	5 230	21 084	-15 854	8 490	7 791	699	3 797	4 309	-512	6 472	3 784	2 688
	Jul	16 266	22 153	-5 887	5 074	7 245	-2 171	20 181	5 174	15 006	2 865	3 788	-923	7 746	3 183	4 564
	Ago	16 708	14 815	1 893	8 436	7 222	1 215	7 379	2 936	4 443	2 579	6 000	-3 421	6 145	3 181	2 964
	Set	15 244	17 573	-2 330	7 965	15 344	-7 379	7 685	4 716	2 968	3 733	4 760	-1 026	6 286	3 038	3 248
	Out	22 576	15 142	7 434	9 071	6 165	2 906	32 609	5 811	26 799	3 955	12 021	-8 066	6 404	4 535	1 869
	Nov	19 820	15 657	4 163	8 263	23 916	-15 654	7 127	3 742	3 386	5 112	8 269	-3 157	7 706	2 578	5 128
	Dez	21 793	11 159	10 633	10 290	26 492	-16 202	15 067	4 646	10 421	7 764	5 481	2 283	6 574	5 511	1 063
02	Jan	19 306	14 544	4 761	11 971	23 308	-11 337	15 047	7 438	7 609	4 444	7 731	-3 287	6 658	4 384	2 274
	Fev	15 760	11 776	3 984	16 718	20 697	-3 979	7 457	5 680	1 777	3 397	4 948	-1 552	5 517	3 534	1 983
	Mar	15 355	13 375	1 980	10 616	12 938	-2 323	10 157	5 952	4 205	4 579	4 406	173	5 456	2 861	2 595
	Abr	24 044	35 569	-11 525	17 016	16 390	626	21 811	4 197	17 614	4 039	6 187	-2 149	5 956	5 089	867
	Mai	22 652	9 836	12 816	14 230	12 232	1 998	9 107	5 002	4 104	1 954	4 793	-2 839	6 908	5 462	1 446
	Jun	17 894	9 354	8 540	8 760	17 214	-8 454	13 038	3 602	9 436	4 536	3 809	726	5 180	5 163	17
	Jul	17 170	13 532	3 639	15 640	8 843	6 797	17 188	7 251	9 937	3 744	4 007	-263	7 176	5 599	1 576
	Ago	18 854	14 701	4 152	11 618	15 147	-3 530	8 989	3 455	5 534	1 687	4 637	-2 950	7 187	5 838	1 349

	16	17	18	19	20	21	22	23	24	25	26	27	28	29	30
	Credit	Debit	Balance	Credit	Debit	Balance	Credit	Debit	Balance	Credit	Debit	Balance	Credit	Debit	Balance
	Legal, accounting, management and public relations services			Architectural, engineering and other technical services			Advertising, market research and public opinion polling			Services between affiliated enterprises			Other		

C.1.2.13 SERVIÇOS - DE NATUREZA PESSOAL, CULTURAL E RECREATIVA

SERVICES - PERSONAL, CULTURAL AND RECREATIONAL SERVICES

Fonte / Source: Banco de Portugal

10^3 euros

		Total			Serviços audiovisuais			Outros serviços de natureza pessoal, cultural e recreativa		
		Crédito	Débito	Saldo	Crédito	Débito	Saldo	Crédito	Débito	Saldo
		1	2	3	4	5	6	7	8	9
99		102 950	212 098	-109 148	14 598	84 810	-70 212	88 352	127 289	-38 936
00		148 184	258 945	-110 762	21 079	112 789	-91 710	127 105	146 157	-19 052
01		158 722	285 192	-126 470	21 218	138 276	-117 058	137 503	146 916	-9 412
01	Mar	10 634	33 468	-22 834	1 913	14 722	-12 809	8 721	18 746	-10 025
	Abr	14 913	28 369	-13 456	1 145	16 652	-15 507	13 769	11 717	2 052
	Mai	15 346	24 676	-9 330	2 139	6 794	-4 655	13 207	17 882	-4 674
	Jun	16 413	18 292	-1 879	2 358	7 271	-4 913	14 055	11 021	3 034
	Jul	11 041	26 527	-15 486	1 641	13 048	-11 407	9 400	13 478	-4 079
	Ago	9 517	20 115	-10 598	1 581	10 838	-9 257	7 936	9 277	-1 341
	Set	10 184	20 258	-10 074	1 361	10 444	-9 083	8 823	9 814	-991
	Out	23 808	23 804	4	3 637	10 870	-7 233	20 171	12 934	7 237
	Nov	17 073	19 665	-2 592	1 264	8 083	-6 819	15 810	11 582	4 227
	Dez	11 835	31 623	-19 788	1 586	19 423	-17 837	10 248	12 200	-1 951
02	Jan	12 597	17 583	-4 986	1 618	4 795	-3 177	10 979	12 788	-1 809
	Fev	9 388	24 970	-15 582	566	13 281	-12 715	8 822	11 689	-2 868
	Mar	10 432	24 157	-13 725	2 627	11 728	-9 102	7 805	12 429	-4 623
	Abr	15 320	21 680	-6 360	1 338	8 141	-6 804	13 982	13 538	444
	Mai	9 447	28 663	-19 217	2 302	16 968	-14 666	7 145	11 696	-4 551
	Jun	11 118	12 523	-1 405	2 491	3 223	-732	8 628	9 300	-672
	Jul	13 004	12 826	178	1 826	1 667	159	11 178	11 159	19
	Ago	7 702	17 617	-9 916	2 483	6 993	-4 510	5 219	10 624	-5 405

	1	2	3	4	5	6	7	8	9
	Credit	Debit	Balance	Credit	Debit	Balance	Credit	Debit	Balance
	Total			Audio-visual and related services			Other personal cultural and recreational services		

C.1.2.14 SERVIÇOS - OPERAÇÕES GOVERNAMENTAIS (n.i.n.r.)

SERVICES - GOVERNMENT SERVICES (n.i.e.)

Fonte / Source: Banco de Portugal

10^3 euros

		Total			Despesas de embaixadas e consulados			Outras operações governamentais		
		Crédito	Débito	Saldo	Crédito	Débito	Saldo	Crédito	Débito	Saldo
		1	2	3	4	5	6	7	8	9
99		88 183	243 407	-155 224	44 750	154 132	-109 382	43 433	89 275	-45 842
00		112 014	264 176	-152 162	81 678	168 895	-87 218	30 337	95 281	-64 944
01		125 612	203 209	-77 597	98 585	130 346	-31 761	27 027	72 863	-45 836
01	Mar	12 475	17 659	-5 184	10 130	10 355	-225	2 344	7 303	-4 959
	Abr	9 103	10 352	-1 249	7 376	6 370	1 006	1 726	3 981	-2 255
	Mai	9 932	26 206	-16 274	7 079	19 419	-12 340	2 853	6 786	-3 934
	Jun	11 396	17 106	-5 710	8 591	10 514	-1 922	2 804	6 592	-3 788
	Jul	6 959	13 703	-6 745	5 240	8 691	-3 451	1 719	5 012	-3 293
	Ago	6 444	11 400	-4 956	4 506	7 277	-2 771	1 938	4 124	-2 186
	Set	5 609	13 343	-7 733	3 992	8 118	-4 126	1 617	5 225	-3 608
	Out	11 539	18 784	-7 245	9 550	11 543	-1 993	1 989	7 241	-5 252
	Nov	26 763	10 908	15 855	23 294	6 367	16 927	3 469	4 541	-1 072
	Dez	10 749	18 815	-8 065	8 095	11 506	-3 411	2 654	7 308	-4 654
02	Jan	14 222	22 214	-7 992	11 904	14 318	-2 413	2 318	7 896	-5 579
	Fev	9 853	18 237	-8 384	7 336	9 337	-2 001	2 516	8 900	-6 384
	Mar	7 542	13 125	-5 583	5 929	8 122	-2 193	1 613	5 003	-3 390
	Abr	12 511	12 776	-265	9 868	7 671	2 197	2 643	5 105	-2 462
	Mai	7 042	14 663	-7 621	4 320	6 522	-2 202	2 722	8 141	-5 419
	Jun	12 135	14 057	-1 922	9 678	8 157	1 521	2 457	5 900	-3 443
	Jul	10 993	13 979	-2 986	8 040	9 840	-1 799	2 953	4 139	-1 186
	Ago	8 478	12 421	-3 943	4 927	6 836	-1 909	3 551	5 585	-2 034

	1	2	3	4	5	6	7	8	9
	Credit	Debit	Balance	Credit	Debit	Balance	Credit	Debit	Balance
	Total			Expenditures of embassies and consulates			Other government services		

C.1.3.1 RENDIMENTOS — INCOME

Fonte / Source: Banco de Portugal — 10^3 euros

		Total			De trabalho			De investimento								
								Directo			De carteira[1]			De outro investimento[1]		
		Crédito	Débito	Saldo	Crédito	Débito	Saldo	Crédito	Débito	Saldo	Crédito	Débito	Saldo	Crédito	Débito	Saldo
		1	2	3	4	5	6	7	8	9	10	11	12	13	14	15
99		3 997 956	5 666 364	-1 668 408	147 082	119 219	27 863	579 962	1 503 632	-923 669	1 548 963	1 735 151	-186 187	1 721 949	2 308 363	-586 414
00		5 215 508	7 718 166	-2 502 658	165 748	138 545	27 203	775 659	1 856 716	-1 081 057	1 822 491	2 285 738	-463 246	2 451 610	3 437 167	-985 558
01		5 726 025	9 149 485	-3 423 460	167 277	162 593	4 684	1 202 951	2 148 571	-945 620	1 778 339	2 213 222	-434 883	2 577 458	4 625 099	-2 047 641
01	Mar	563 059	784 888	-221 830	15 380	13 248	2 133	129 530	178 262	-48 732	149 481	140 116	9 365	268 667	453 262	-184 595
	Abr	514 210	887 433	-373 223	12 422	11 701	721	95 742	192 964	-97 222	199 073	358 313	-159 240	206 973	324 456	-117 483
	Mai	486 048	783 282	-297 234	13 528	12 983	544	96 303	170 725	-74 422	167 701	277 640	-109 940	208 517	321 933	-113 416
	Jun	427 434	873 685	-446 251	14 162	15 284	-1 122	95 385	183 081	-87 695	151 228	286 363	-135 136	166 659	388 957	-222 298
	Jul	427 328	634 245	-206 917	21 720	13 211	8 509	98 166	177 371	-79 205	148 744	149 885	-1 141	158 699	293 779	-135 079
	Ago	474 991	661 824	-186 833	18 399	14 565	3 834	105 894	178 608	-72 714	131 458	144 541	-13 083	219 240	324 110	-104 870
	Set	417 466	763 323	-345 857	15 638	12 720	2 918	95 349	176 975	-81 626	133 407	138 582	-5 175	173 071	435 045	-261 973
	Out	402 743	797 751	-395 008	12 456	14 780	-2 325	100 176	173 343	-73 167	129 528	132 652	-3 124	160 583	476 976	-316 393
	Nov	462 141	615 417	-153 276	8 727	14 852	-6 126	95 297	169 279	-73 982	131 399	141 877	-10 478	226 717	289 408	-62 691
	Dez	552 722	1 006 354	-453 632	9 154	14 430	-5 276	97 213	182 671	-85 457	147 691	158 906	-11 215	298 664	650 347	-351 684
02	Jan	516 901	683 618	-166 717	12 828	17 684	-4 856	109 898	180 412	-70 514	164 915	161 714	3 200	229 261	323 808	-94 547
	Fev	468 218	715 243	-247 025	8 376	13 480	-5 104	111 475	197 253	-85 778	161 640	164 206	-2 566	186 726	340 303	-153 577
	Mar	456 100	815 874	-359 774	10 466	11 386	-920	111 498	186 051	-74 553	186 279	176 617	9 662	147 857	441 821	-293 963
	Abr	577 236	930 496	-353 259	10 871	12 452	-1 582	112 150	207 600	-95 450	204 564	347 596	-143 033	249 652	362 847	-113 195
	Mai	457 904	855 015	-397 110	11 800	11 927	-126	107 909	186 439	-78 530	183 780	255 981	-72 201	154 415	400 668	-246 253
	Jun	452 062	886 989	-434 927	8 380	12 887	-4 507	120 887	191 170	-70 283	163 608	258 432	-94 824	159 186	424 500	-265 314
	Jul	472 769	642 987	-170 218	12 155	11 421	734	110 609	181 321	-70 712	158 223	177 265	-19 042	191 781	272 979	-81 198
	Ago	419 370	718 474	-299 104	8 683	12 297	-3 614	110 307	188 431	-78 124	150 366	164 748	-14 382	150 014	352 998	-202 984

	1	2	3	4	5	6	7	8	9	10	11	12	13	14	15
	Credit	Debit	Balance	Credit	Debit	Balance	Credit	Debit	Balance	Credit	Debit	Balance	Credit	Debit	Balance
	Total			Compensation of employees			Direct			Portfolio			Other		
							Investment								

(1) Na sequência da alteração no tratamento estatístico dos "Activos de reserva", os rendimentos recebidos pelo Banco de Portugal passaram a estar registados, desde Janeiro de 1999, nas componentes "Rendimentos de Investimento de carteira" ou "Rendimentos de Outro investimento", consoante estejam associados a activos externos incluídos, respectivamente, em "Investimento de carteira" ou em "Outro investimento" e "Activos de reserva "./ As a result of the new statistical treatment of "Reserve assets", income received by the Banco de Portugal is recorded, since January 1999, under "Portfolio investment income" or "Other investment income", whether derived from external assets classified as, respectively, "Portfolio investment" or "Other investment" and "Reserve assets".

C.1.3.2 RENDIMENTOS DE INVESTIMENTO DIRECTO — DIRECT INVESTMENT INCOME

Fonte / Source: Banco de Portugal — 10^3 euros

		Total			De títulos de participação no capital						De títulos de dívida		
					Dividendos e lucros distribuídos			Lucros reinvestidos					
		Crédito	Débito	Saldo	Crédito	Débito	Saldo	Crédito	Débito	Saldo	Crédito	Débito	Saldo
		1	2	3	4	5	6	7	8	9	10	11	12
99		579 962	1 503 632	-923 669	162 646	395 418	-232 772	387 374	988 359	-600 985	29 942	119 854	-89 912
00		775 659	1 856 716	-1 081 057	178 014	998 263	-820 249	541 820	692 817	-150 997	55 825	165 636	-109 812
01		1 202 951	2 148 571	-945 620	280 570	1 054 755	-774 185	820 546	928 177	-107 631	101 836	165 639	-63 803
01	Mar	129 530	178 262	-48 732	57 361	37 308	20 053	34 039	127 997	-93 958	38 130	12 957	25 173
	Abr	95 742	192 964	-97 222	24 334	47 232	-22 897	67 094	118 182	-51 088	4 314	27 551	-23 237
	Mai	96 303	170 725	-74 422	11 603	74 489	-62 886	80 305	90 273	-9 968	4 394	5 963	-1 569
	Jun	95 385	183 081	-87 695	55 618	77 967	-22 349	35 927	87 033	-51 105	3 840	18 081	-14 241
	Jul	98 166	177 371	-79 205	25 678	45 252	-19 574	66 289	119 811	-53 522	6 198	12 308	-6 109
	Ago	105 894	178 608	-72 714	9 206	44 892	-35 686	82 411	120 226	-37 814	14 277	13 490	787
	Set	95 349	176 975	-81 626	8 849	165 539	-156 690	82 482	-497	82 979	4 018	11 933	-7 915
	Out	100 176	173 343	-73 167	13 005	39 343	-26 337	78 622	126 634	-48 012	8 548	7 365	1 183
	Nov	95 297	169 279	-73 982	14 340	51 106	-36 765	77 990	113 801	-35 811	2 967	4 373	-1 406
	Dez	97 213	182 671	-85 457	42 548	185 754	-143 206	50 250	-20 553	70 803	4 416	17 470	-13 054
02	Jan	109 898	180 412	-70 514	15 429	32 540	-17 112	89 721	143 403	-53 682	4 749	4 469	279
	Fev	111 475	197 253	-85 778	10 678	3 682	6 996	93 493	172 416	-78 923	7 304	21 155	-13 850
	Mar	111 498	186 051	-74 553	22 903	163 887	-140 984	81 440	13 984	67 456	7 155	8 179	-1 025
	Abr	112 150	207 600	-95 450	107 268	63 677	43 592	-1 692	113 889	-115 581	6 574	30 034	-23 461
	Mai	107 909	186 439	-78 530	6 822	169 870	-163 047	97 413	8 224	89 189	3 674	8 345	-4 672
	Jun	120 887	191 170	-70 283	52 525	241 014	-188 489	52 477	-62 551	115 028	15 885	12 707	3 179
	Jul	110 609	181 321	-70 712	77 136	70 790	6 345	29 153	107 762	-78 608	4 320	2 769	1 551
	Ago	110 307	188 431	-78 124	19 904	20 925	-1 022	88 206	158 409	-70 203	2 198	9 097	-6 899

	1	2	3	4	5	6	7	8	9	10	11	12
	Credit	Debit	Balance	Credit	Debit	Balance	Credit	Debit	Balance	Credit	Debit	Balance
	Total			Dividends and profits distributed			Reinvested earnings			Income on debt		
				Income on equity								

C.1.3.3 RENDIMENTOS DE INVESTIMENTO DE CARTEIRA[1] — PORTFOLIO INVESTMENT INCOME

Fonte / Source: Banco de Portugal — 10^3 euros

		Total			De títulos de participação no capital			De títulos de dívida: Obrigações e outros títulos de dívida de longo prazo			De títulos de dívida: Instrumentos do mercado monetário		
		Crédito	Débito	Saldo	Crédito	Débito	Saldo	Crédito	Débito	Saldo	Crédito	Débito	Saldo
		1	2	3	4	5	6	7	8	9	10	11	12
99		1 548 963	1 735 151	-186 187	125 092	181 705	-56 613	1 277 041	1 437 098	-160 057	146 830	116 347	30 483
00		1 822 491	2 285 738	-463 246	137 664	398 851	-261 187	1 339 649	1 761 233	-421 584	345 178	125 654	219 525
01		1 778 339	2 213 222	-434 883	152 361	471 934	-319 574	1 393 824	1 669 482	-275 658	232 154	71 806	160 348
01	Mar	149 481	140 116	9 365	16 287	0	16 287	110 423	133 733	-23 310	22 772	6 383	16 388
	Abr	199 073	358 313	-159 240	55 237	207 234	-151 997	120 312	145 070	-24 758	23 525	6 009	17 516
	Mai	167 701	277 640	-109 940	23 744	126 545	-102 801	123 202	145 589	-22 387	20 755	5 506	15 249
	Jun	151 228	286 363	-135 136	7 629	133 876	-126 248	122 426	147 403	-24 977	21 173	5 084	16 089
	Jul	148 744	149 885	-1 141	8 833	0	8 833	119 844	142 319	-22 475	20 067	7 566	12 501
	Ago	131 458	144 541	-13 083	1 336	0	1 336	112 018	139 267	-27 250	18 104	5 273	12 831
	Set	133 407	138 582	-5 175	7 723	0	7 723	110 512	133 300	-22 788	15 172	5 282	9 890
	Out	129 528	132 652	-3 124	8 126	0	8 126	107 104	127 838	-20 734	14 298	4 814	9 484
	Nov	131 399	141 877	-10 478	1 409	0	1 409	115 924	137 509	-21 585	14 066	4 368	9 698
	Dez	147 691	158 906	-11 215	3 092	4 278	-1 186	130 009	147 476	-17 467	14 590	7 152	7 438
02	Jan	164 915	161 714	3 200	10 755	0	10 755	138 628	155 537	-16 908	15 532	6 178	9 354
	Fev	161 640	164 206	-2 566	2 062	0	2 062	141 218	158 925	-17 707	18 360	5 281	13 079
	Mar	186 279	176 617	9 662	12 656	0	12 656	152 725	170 347	-17 622	20 898	6 270	14 629
	Abr	204 564	347 596	-143 033	39 428	167 460	-128 032	145 509	174 247	-28 737	19 626	5 889	13 737
	Mai	183 780	255 981	-72 201	16 601	72 192	-55 591	148 691	178 462	-29 771	18 488	5 327	13 161
	Jun	163 608	258 432	-94 824	4 913	80 755	-75 842	140 721	172 372	-31 651	17 975	5 306	12 669
	Jul	158 223	177 265	-19 042	4 377	3 409	967	135 668	166 299	-30 631	18 179	7 557	10 622
	Ago	150 366	164 748	-14 382	787	0	787	131 135	155 657	-24 521	18 443	9 092	9 352

	1	2	3	4	5	6	7	8	9	10	11	12
	Credit	Debit	Balance	Credit	Debit	Balance	Credit	Debit	Balance	Credit	Debit	Balance
	Total			Income on equity			Bonds and notes			Money market instruments		
							Income on debt					

(1) Na sequência da alteração no tratamento estatístico dos "Activos de reserva", inclui, desde Janeiro 1999, os rendimentos recebidos pelo Banco de Portugal associados a activos externos registados em "Investimento de carteira"./As result of the new statistical treatment of "Reserve assets", it includes, since January 1999, income received by the Banco de Portugal derived from external assets classified as "Portfolio investment".

C.1.4.1 TRANSFERÊNCIAS CORRENTES — CURRENT TRANSFERS

Fonte / Source: Banco de Portugal — 10^3 euros

		Total		Públicas: Total		Públicas: Com a UE		Públicas: Outras		Privadas: Total		Privadas: Remessas de emigrantes/imigrantes		Privadas: Outras	
		Crédito	Débito	Crédito	Débito	Crédito	Débito	Crédito	Débito	Crédito	Débito	Crédito	Débito	Crédito	Débito
		1	2	3	4	5	6	7	8	9	10	11	12	13	14
99		5 677 858	2 008 338	1 940 689	1 409 667	1 839 847	1 248 810	100 842	160 858	3 737 169	598 671	3 121 683	133 275	615 486	465 395
00		5 841 272	2 148 289	1 632 352	1 459 826	1 544 065	1 278 948	88 287	180 878	4 208 920	688 464	3 458 121	188 961	750 799	499 503
01		6 280 692	2 397 856	1 608 526	1 420 219	1 515 177	1 234 686	93 350	185 533	4 672 166	977 638	3 734 125	395 235	938 040	582 402
01	Mar	441 260	188 751	94 453	125 609	88 920	104 579	5 533	21 030	346 807	63 143	274 022	19 344	72 785	43 799
	Abr	390 603	179 933	47 011	120 749	43 218	106 682	3 793	14 067	343 592	59 184	275 879	14 933	67 713	44 251
	Mai	428 635	217 666	52 971	117 098	47 706	105 472	5 266	11 626	375 663	100 568	303 386	24 692	72 277	75 877
	Jun	494 917	209 345	106 092	128 170	100 581	108 186	5 511	19 983	388 825	81 175	320 099	34 538	68 726	46 637
	Jul	673 169	214 625	77 945	129 764	61 504	109 636	16 440	20 128	595 225	84 861	515 098	40 076	80 126	44 785
	Ago	525 385	194 256	89 941	98 555	81 161	89 942	8 780	8 613	435 444	95 700	345 565	50 856	89 880	44 844
	Set	394 638	189 343	70 812	109 919	63 937	100 333	6 876	9 586	323 826	79 424	254 685	37 203	69 140	42 221
	Out	544 791	218 165	135 969	118 177	132 063	100 695	3 906	17 482	408 822	99 988	318 377	49 115	90 445	50 874
	Nov	492 140	209 117	113 086	118 732	108 080	96 103	5 006	22 628	379 054	90 385	296 312	43 165	82 741	47 220
	Dez	833 230	203 870	394 565	104 775	388 885	99 239	5 680	5 536	438 664	99 096	338 412	50 467	100 253	48 628
02	Jan	561 802	291 526	167 111	184 832	159 531	162 840	7 580	21 992	394 691	106 694	311 284	42 919	83 407	63 775
	Fev	394 157	227 951	106 830	131 684	100 896	108 759	5 934	22 926	287 328	96 266	214 507	40 210	72 821	56 057
	Mar	457 918	223 005	122 248	128 386	115 418	105 822	6 830	22 564	335 670	94 619	259 685	41 147	75 986	53 472
	Abr	416 746	235 248	66 499	129 364	61 356	105 131	5 143	24 233	350 247	105 884	268 417	48 086	81 830	57 799
	Mai	533 830	222 579	212 720	124 516	207 710	106 900	5 010	17 616	321 110	98 063	237 635	46 950	83 475	51 112
	Jun	394 139	219 614	81 000	132 572	73 783	107 480	7 218	25 092	313 139	87 042	241 884	43 992	71 255	43 050
	Jul	732 203	263 392	170 159	168 958	164 591	145 273	5 568	23 685	562 044	94 434	460 394	37 929	101 650	56 504
	Ago	652 843	217 399	279 472	109 488	271 941	82 615	7 531	26 873	373 371	107 910	286 357	49 770	87 014	58 140

	1	2	3	4	5	6	7	8	9	10	11	12	13	14
	Credit	Debit	Credit	Debit	Credit	Debit	Credit	Debit	Credit	Debit	Credit	Debit	Credit	Debit
	Total		Total		With the EU		Other		Total		Emigrants' remittances		Other	
			Official						Private					

C.1.4.2 TRANSFERÊNCIAS CORRENTES - REMESSAS DE EMIGRANTES — EMIGRANTS' REMITTANCES

Fonte / Source: Banco de Portugal

10^3 euros

		Total	OCDE											Resto do Mundo		
			Total	União Europeia						Outros				Total	Brasil	Venezuela
				Total	Alemanha	Espanha	França	Luxemburgo	Reino Unido	Total	Canadá	EUA	Suiça			
		1	2	3	4	5	6	7	8	9	10	11	12	13	14	15
99		3 121 683	3 004 307	1 920 969	243 355	80 414	1 265 968	61 680	157 730	1 083 338	107 301	395 721	565 811	117 376	16 453	47 522
00		3 458 121	3 282 062	2 021 978	277 821	56 822	1 335 469	67 226	195 762	1 260 084	145 736	443 456	655 883	176 059	17 779	92 676
01		3 734 125	3 566 107	2 323 959	324 818	57 892	1 519 652	102 699	232 686	1 242 148	114 614	394 121	721 211	168 019	14 123	95 737
01	Mar	274 022	258 491	172 120	25 807	6 214	97 458	10 094	26 159	86 371	8 580	30 436	46 709	15 531	1 141	8 088
	Abr	275 879	259 837	169 602	22 748	2 939	109 826	7 080	19 344	90 235	8 771	32 370	48 379	16 042	1 280	9 720
	Mai	303 386	287 592	172 685	30 714	4 145	103 079	7 132	21 000	114 907	14 140	39 504	59 829	15 794	940	9 831
	Jun	320 099	302 542	181 145	29 721	3 668	112 323	7 290	21 100	121 398	15 380	39 360	65 304	17 556	2 052	10 451
	Jul	515 098	499 541	360 500	37 886	4 682	266 801	18 621	22 385	139 042	13 306	38 500	86 401	15 557	894	9 205
	Ago	345 565	332 386	235 418	25 106	4 571	167 789	10 575	19 060	96 968	8 702	35 717	51 749	13 179	844	6 851
	Set	254 685	242 440	139 863	22 310	2 181	86 261	7 496	16 412	102 577	8 093	27 329	66 393	12 246	349	7 865
	Out	318 377	308 029	192 666	26 576	5 963	122 160	6 740	23 489	115 363	8 886	33 287	72 253	10 347	235	5 530
	Nov	296 312	288 256	182 775	26 902	8 418	113 043	5 943	20 033	105 481	9 015	33 205	61 422	8 056	252	4 825
	Dez	338 412	325 897	214 614	31 030	7 589	136 890	8 817	20 793	111 284	5 013	34 252	70 231	12 514	498	7 627
02	Jan	311 284	295 579	174 689	25 512	11 149	106 888	4 868	19 105	120 890	9 708	45 477	65 034	15 705	728	8 291
	Fev	214 507	206 163	128 796	16 746	5 829	79 624	7 639	14 025	77 367	7 202	31 530	37 917	8 344	772	4 836
	Mar	259 685	242 853	153 539	23 689	5 921	85 665	9 681	23 303	89 314	8 887	32 975	46 430	16 831	8 590	3 299
	Abr	268 417	260 834	163 516	24 422	4 090	106 002	8 810	15 255	97 318	9 245	32 104	55 069	7 583	361	3 181
	Mai	237 635	227 855	133 834	17 599	2 265	85 720	8 055	16 395	94 021	11 423	29 562	51 959	9 779	733	5 769
	Jun	241 884	234 594	135 249	21 446	3 768	79 622	9 449	15 141	99 345	10 708	30 687	56 564	7 289	599	2 318
	Jul	460 394	450 746	300 344	30 287	5 870	209 748	25 839	21 330	150 402	11 359	32 490	105 137	9 648	1 386	2 798
	Ago	286 357	274 878	176 037	19 095	6 756	114 288	11 712	19 677	98 840	9 929	32 091	55 762	11 480	396	2 544

	1	2	3	4	5	6	7	8	9	10	11	12	13	14	15
	Total	Total	Total	Germany	Spain	France	Luxembourg	United Kingdom	Total	Canada	USA	Switzerland	Total	Brazil	Venezuela
			European Union						Other						
		OECD											Rest of the World		

C.1.5 BALANÇA DE CAPITAL — CAPITAL ACCOUNT

Fonte / Source: Banco de Portugal

10^3 euros

		Total			Transferências públicas			Transferências privadas			Aquisição / cedência de activos não produzidos não financeiros		
		Crédito	Débito	Saldo	Crédito	Débito	Saldo	Crédito	Débito	Saldo	Crédito	Débito	Saldo
		1	2	3	4	5	6	7	8	9	10	11	12
99		2 496 335	172 536	2 323 799	2 325 448	8 201	2 317 247	131 336	116 095	15 241	39 550	48 240	-8 690
00		1 854 165	184 380	1 669 785	1 673 217	24 011	1 649 206	120 915	117 975	2 940	60 033	42 394	17 639
01		1 430 338	234 786	1 195 551	1 260 204	53 330	1 206 874	138 716	131 057	7 659	31 417	50 400	-18 982
01	Mar	48 492	22 284	26 208	36 286	8 569	27 717	12 106	12 569	-463	99	1 146	-1 046
	Abr	15 846	20 062	-4 216	4 071	987	3 083	10 960	11 231	-271	815	7 844	-7 029
	Mai	96 954	18 747	78 207	77 165	7 270	69 895	11 995	10 501	1 494	7 795	977	6 818
	Jun	97 807	18 159	79 648	82 229	2 185	80 044	12 479	10 074	2 405	3 099	5 900	-2 800
	Jul	266 774	23 741	243 033	248 863	3 157	245 706	15 171	10 538	4 633	2 740	10 046	-7 306
	Ago	102 387	30 326	72 061	84 289	8 788	75 500	13 072	12 706	365	5 027	8 831	-3 804
	Set	104 573	17 220	87 353	93 921	3 427	90 494	9 054	11 759	-2 705	1 598	2 034	-436
	Out	207 163	17 298	189 865	193 230	2 115	191 115	13 119	12 272	847	814	2 911	-2 098
	Nov	62 993	17 695	45 298	50 114	4 588	45 526	12 412	10 095	2 317	468	3 013	-2 545
	Dez	364 852	18 742	346 110	352 031	8 459	343 572	11 633	9 376	2 257	1 187	907	281
02	Jan	156 728	17 462	139 266	134 005	2 593	131 412	13 730	11 052	2 678	8 993	3 817	5 176
	Fev	34 916	16 283	18 632	27 772	5 431	22 341	6 877	8 930	-2 053	266	1 922	-1 656
	Mar	78 677	11 883	66 794	69 180	848	68 332	9 112	9 635	-524	385	1 400	-1 015
	Abr	22 816	14 080	8 737	12 653	1 823	10 830	9 012	9 832	-821	1 152	2 424	-1 272
	Mai	194 797	29 720	165 077	185 364	18 005	167 359	8 692	11 064	-2 371	741	652	89
	Jun	309 994	14 031	295 964	301 467	1 744	299 723	8 045	9 123	-1 078	483	3 164	-2 681
	Jul	212 707	13 691	199 016	195 518	8	195 511	9 681	12 151	-2 470	7 508	1 532	5 975
	Ago	21 987	21 441	546	7 210	1 498	5 712	10 033	14 752	-4 719	4 744	5 191	-447

	1	2	3	4	5	6	7	8	9	10	11	12
	Credit	Debit	Balance	Credit	Debit	Balance	Credit	Debit	Balance	Credit	Debit	Balance
	Total			Official transfers			Private transfers			Acquisition / disposal of non-produced, non-financial assets		

C.1.6 TRANSFERÊNCIAS COM A UNIÃO EUROPEIA[1] — TRANSFERS WITH THE EUROPEAN UNION[1]

Fonte / Source: Banco de Portugal — 10^3 euros

		Correntes									De capital					Saldo
		Créditos						Débitos			Créditos					
		Reembolsos	FEOGA-Garantia	FEOGA - Orientação	FEDER	FSE	Outros recebimentos	Contribuição financeira	Direitos aduaneiros e direitos niveladores agrícolas	Outros	Fundo de Coesão	FEDER	PEDIP	FEOGA-Orientação	Outros recebimentos	
		1	2	3	4	5	6	7	8	9	10	11	12	13	14	15
99		71 201	653 315	77 096	265 122	609 730	163 384	1 062 682	181 791	4 336	480 478	1 502 357	0	308 384	13 658	2 895 914
00		21 379	652 840	63 350	222 308	508 581	75 608	1 094 840	178 996	5 112	116 467	1 259 744	0	253 400	42 609	1 937 338
01		8 722	874 809	7 945	138 842	443 535	41 323	1 066 366	163 869	4 451	441 598	785 860	0	31 780	58	1 539 787
01	Mar	0	82 513	0	2 450	0	3 958	91 722	12 745	112	22 401	13 882	0	0	0	20 624
	Abr	0	34 239	0	382	8 006	591	91 722	14 231	729	1 841	2 165	0	0	0	-59 457
	Mai	0	45 319	0	161	1 377	849	91 722	13 675	76	77 164	0	0	0	0	19 397
	Jun	0	88 750	0	5 146	278	6 407	93 736	14 007	442	53 037	29 160	0	0	0	74 592
	Jul	0	26 430	0	34 194	471	410	92 135	16 595	906	55 058	193 766	0	0	0	200 693
	Ago	8 722	49 623	0	6 024	5 375	11 417	73 072	16 803	67	50 109	34 134	0	0	0	75 463
	Set	0	29 215	4 214	9 800	18 613	2 096	86 515	13 502	316	21 168	55 531	0	16 854	58	57 214
	Out	0	57 206	746	31 717	40 702	1 692	88 807	11 713	175	10 329	179 728	0	2 984	0	224 409
	Nov	0	71 797	0	1 891	32 451	1 941	86 515	9 376	212	39 276	10 717	0	0	0	61 969
	Dez	0	78 563	1 622	45 723	261 497	1 480	86 515	12 196	528	86 411	259 099	0	6 488	0	641 644
02	Jan	6 234	127 192	6 102	18 777	0	1 226	151 130	11 678	32	3 189	106 401	0	24 409	0	130 690
	Fev	0	81 510	0	159	18 174	1 053	96 195	12 507	56	26 858	901	0	0	0	19 896
	Mar	0	94 248	0	11 085	5 354	4 732	97 011	8 811	0	3 955	62 815	0	0	2 409	78 774
	Abr	0	43 469	0	460	15 829	1 598	97 011	7 205	915	9 752	2 607	0	0	0	-31 416
	Mai	0	35 842	1 338	14 385	143 553	12 592	99 116	7 657	128	97 336	81 516	0	5 353	1 158	286 173
	Jun	0	0	0	47 230	24 151	2 402	97 011	10 125	344	33 822	267 635	0	0	0	267 760
	Jul	62 006	27 820	8 782	25 843	39 239	901	135 283	9 990	0	13 925	146 444	0	35 127	0	214 815
	Ago	22 728	42 770	0	1 215	201 552	3 676	72 815	9 800	0	0	6 884	0	0	0	196 210

	1	2	3	4	5	6	7	8	9	10	11	12	13	14	15
	Reimbursements	EAGGF-Guarantee	EAGGF-Guidance	ERDF	ESF	Other receipts	Financial contribution	Customs and levelling duties	Other	Social cohesion fund	ERDF	PEDIP	EAGGF-Guidance	Other receipts	Balance
	Credits						Debits			Credits					
	Current									Capital					

(1) Inclui rubricas da Balança Corrente e da Balança de Capital. / Includes Current and Capital accounts items.

C.1.7 BALANÇA DE PAGAMENTOS TECNOLÓGICA[1] — TECHNOLOGICAL BALANCE OF PAYMENTS[1]

Fonte / Source: Banco de Portugal — 10^3 euros

		Total			Direitos de utilização e Propriedade industrial			Serviços de assistência técnica			Serviços de investigação e desenvolvimento			Outros serviços de natureza técnica		
		Crédito	Débito	Saldo	Crédito	Débito	Saldo	Crédito	Débito	Saldo	Crédito	Débito	Saldo	Crédito	Débito	Saldo
		1	2	3	4	5	6	7	8	9	10	11	12	13	14	15
99		291 190	771 384	-480 194	61 566	310 408	-248 842	112 017	230 691	-118 674	16 618	19 777	-3 160	100 989	210 508	-109 519
00		319 558	734 781	-415 224	90 364	314 508	-224 144	105 944	216 221	-110 278	14 878	14 698	180	108 372	189 354	-80 982
01		305 282	648 625	-343 343	57 508	294 345	-236 836	126 332	164 128	-37 795	15 968	10 208	5 759	105 474	179 944	-74 470
01	Mar	19 010	58 248	-39 238	2 076	20 290	-18 214	8 635	19 162	-10 527	1 317	1 878	-561	6 982	16 918	-9 936
	Abr	41 853	57 120	-15 266	2 590	33 660	-31 071	29 754	10 333	19 421	1 747	221	1 526	7 762	12 905	-5 143
	Mai	38 440	50 101	-11 661	10 249	31 121	-20 872	19 936	5 808	14 127	851	850	2	7 404	12 322	-4 918
	Jun	20 902	56 115	-35 214	4 786	23 464	-18 677	5 230	21 084	-15 854	967	729	238	9 918	10 839	-921
	Jul	20 562	55 123	-34 561	5 339	26 834	-21 495	5 074	7 245	-2 171	590	393	196	9 560	20 651	-11 091
	Ago	26 126	53 169	-27 043	6 819	33 440	-26 621	8 436	7 222	1 215	843	310	533	10 028	12 198	-2 170
	Set	22 763	44 313	-21 549	5 451	14 461	-9 010	7 965	15 344	-7 379	1 364	538	826	7 984	13 970	-5 986
	Out	27 442	45 248	-17 806	2 818	26 586	-23 768	9 071	6 165	2 906	1 898	588	1 310	13 655	11 909	1 745
	Nov	22 280	60 530	-38 250	2 822	20 289	-17 467	8 263	23 916	-15 654	2 163	1 073	1 090	9 032	15 252	-6 220
	Dez	24 374	56 676	-32 302	3 156	13 518	-10 362	10 290	26 492	-16 202	1 788	1 397	392	9 140	15 270	-6 130
02	Jan	37 707	81 040	-43 333	10 488	32 436	-21 948	11 971	23 308	-11 337	2 561	1 054	1 507	12 688	24 243	-11 555
	Fev	31 507	82 746	-51 239	3 483	36 894	-33 411	16 718	20 697	-3 979	2 069	1 398	670	9 238	23 757	-14 519
	Mar	27 280	52 106	-24 827	3 468	13 323	-9 855	10 616	12 938	-2 323	1 593	1 595	-2	11 603	24 250	-12 647
	Abr	32 743	66 646	-33 903	2 789	36 387	-33 597	17 016	16 390	626	1 563	656	908	11 374	13 213	-1 839
	Mai	32 018	57 859	-25 841	2 821	27 592	-24 771	14 230	12 232	1 998	2 759	430	2 328	12 208	17 605	-5 398
	Jun	25 994	66 199	-40 205	2 104	27 125	-25 021	8 760	17 214	-8 454	3 055	515	2 540	12 075	21 345	-9 270
	Jul	40 694	42 900	-2 206	9 544	22 364	-12 821	15 640	8 843	6 797	1 786	588	1 198	13 724	11 104	2 620
	Ago	30 941	62 632	-31 691	8 077	34 054	-25 977	11 618	15 147	-3 530	2 931	408	2 523	8 316	13 023	-4 707

	1	2	3	4	5	6	7	8	9	10	11	12	13	14	15
	Credit	Debit	Balance	Credit	Debit	Balance	Credit	Debit	Balance	Credit	Debit	Balance	Credit	Debit	Balance
	Total			Royalties and license fees and Industrial property			Technical assistence services			Research and development services			Other technical services		

(1) De acordo com a metodologia da OCDE incorpora rubricas da Balança corrente e da Balança de capital. / According to OECD methodologies includes Current and Capital accounts items.

C.2.1 BALANÇA FINANCEIRA[a] — FINANCIAL ACCOUNT[a]

Principais componentes — **Main items**

Valores líquidos — **Net figures**

Fonte / Source: Banco de Portugal

10^3 euros

		Total	Investimento directo		Investimento de carteira		Derivados financeiros	Outro investimento		Activos de reserva
			De Portugal no exterior	Do exterior em Portugal	Activos	Passivos		Activos	Passivos	
		1	2	3	4	5	6	7	8	9
99		8 389 191	-2 973 876	1 157 808	-6 081 691	9 489 855	189 128	361 813	6 538 104	-291 949
00		10 823 341	-8 309 194	6 998 332	-5 040 325	2 962 279	338 391	-11 613 342	25 892 309	-405 109
01		10 550 040	-8 818 865	6 718 271	-7 174 634	9 423 124	284 312	-5 429 872	16 517 474	-969 770
01	Mar	1 540 365	-2 092 045	302 919	-433 720	-176 153	12 604	3 004 927	767 859	153 973
	Abr	624 861	-125 650	348 326	-807 972	284 936	-53 271	2 236 946	-1 265 502	7 049
	Mai	1 223 279	-306 933	260 125	-249 338	861 232	121 530	-3 366 219	3 926 085	-23 204
	Jun	-171 681	-3 502 172	3 089 939	-771 111	745 635	2 590	-1 478 013	1 889 614	-148 162
	Jul	370 878	-399 715	479 299	-312 933	1 724 060	-16 510	-4 038 960	3 214 606	-278 969
	Ago	866 982	-708 607	323 182	596 885	153 955	-53 595	2 737 554	-1 891 582	-290 810
	Set	891 144	9 101	-93 405	-707 506	1 899 026	-11 172	715 211	-955 690	35 580
	Out	1 167 111	-339 886	599 438	-1 065 302	1 246 334	-59 783	-3 529 332	4 185 323	130 320
	Nov	615 601	-225 898	163 473	-816 346	23 367	100 311	-1 759 840	3 354 742	-224 208
	Dez	78 315	-563 372	887 695	-1 251 126	1 268 191	116 249	947 806	-1 101 942	-225 186
02	Jan	1 006 610	-208 003	721 545	-1 104 757	711 678	65 524	1 954 103	-1 115 517	-17 963
	Fev	658 292	-33 281	254 646	-971 263	671 468	-73 565	-1 690 356	2 614 757	-114 114
	Mar	455 398	18 423	729 184	-1 058 759	-278 867	-15 823	-2 282 100	3 646 645	-303 304
	Abr	1 403 523	-5 397	321 864	615 614	308 177	2 524	-1 260 978	1 480 799	-59 082
	Mai	1 453 555	-150 212	330 272	-1 101 073	804 836	-41 340	-2 369 249	4 157 662	-177 343
	Jun	1 013 713	-300 401	78 048	114 581	1 292 218	-32 817	-2 525 034	2 622 134	-235 016
	Jul	307 853	-787 881	208 316	-692 126	1 678 339	-4 142	-740 685	772 341	-126 309
	Ago	-225 154	-767 525	185 983	-947 299	677 161	104 151	2 830 198	-2 439 925	132 102

	1	2	3	4	5	6	7	8	9
	Total	Portuguese investment abroad	Foreign investment in Portugal	Assets	Liabilities	Financial derivatives	Assets	Liabilities	Reserve assets
		Direct investment		Portfolio investment			Other investment		

C.2.2.1 INVESTIMENTO DIRECTO DE PORTUGAL NO EXTERIOR (continua) — PORTUGUESE DIRECT INVESTMENT ABROAD (to be continued)

Por tipo de operação — **By type of operation**

Fonte / Source: Banco de Portugal

10^3 euros

		Total			No capital de empresas											
					Total			Constituição de empresas			Aumento de capital[1]			Aquisição de quotas / acções		
		Crédito	Débito	Saldo	Crédito	Débito	Saldo	Crédito	Débito	Saldo	Crédito	Débito	Saldo	Crédito	Débito	Saldo
		1	2	3	4	5	6	7	8	9	10	11	12	13	14	15
99		7 210 706	10 184 582	-2 973 876	1 653 032	4 071 243	-2 418 211	5 112	127 662	-122 550	42 130	2 709 575	-2 667 445	1 605 791	1 234 006	371 785
00		5 691 057	14 000 251	-8 309 194	1 243 750	9 413 244	-8 169 494	2 776	168 847	-166 071	41 637	2 331 875	-2 290 238	1 199 336	6 912 521	-5 713 185
01		3 823 415	12 642 280	-8 818 865	2 660 071	7 892 148	-5 232 077	13 549	805 871	-792 323	567 771	2 016 407	-1 448 636	2 078 751	5 069 869	-2 991 118
01	Mar	75 134	2 167 179	-2 092 045	0	53 444	-53 444	0	360	-360	0	36 886	-36 886	0	16 199	-16 199
	Abr	1 630 059	1 755 709	-125 650	1 561 908	1 613 424	-51 516	0	770 442	-770 442	0	12 332	-12 332	1 561 908	830 650	731 258
	Mai	46 566	353 499	-306 933	8 712	181 926	-173 214	0	3 424	-3 424	8 580	171 549	-162 969	132	6 953	-6 820
	Jun	277 097	3 779 270	-3 502 172	219 279	3 506 370	-3 287 090	0	752	-752	20 846	147 709	-126 864	198 434	3 357 908	-3 159 474
	Jul	361 218	760 933	-399 715	291 849	611 085	-319 236	0	737	-737	285 032	398 071	-113 039	6 816	212 277	-205 460
	Ago	358 345	1 066 952	-708 607	249 557	886 210	-636 653	0	13 128	-13 128	246 797	639 530	-392 733	2 761	233 553	-230 792
	Set	484 509	475 407	9 101	261 705	49 860	211 845	0	153	-153	0	9 593	-9 593	261 705	40 114	221 591
	Out	88 385	428 271	-339 886	8 072	198 927	-190 855	0	249	-249	6 085	71 409	-65 325	1 987	127 268	-125 281
	Nov	39 717	265 615	-225 898	14 757	78 111	-63 354	13 509	13 748	-239	10	18 054	-18 044	1 238	46 309	-45 071
	Dez	353 894	917 265	-563 372	44 088	394 614	-350 526	40	1 458	-1 418	422	379 349	-378 927	43 626	13 807	29 819
02	Jan	66 758	274 761	-208 003	2 631	39 492	-36 861	1 118	141	977	0	6 634	-6 634	1 513	32 716	-31 203
	Fev	349 767	383 048	-33 281	301 930	114 822	187 109	0	392	-392	98 000	101 645	-3 645	203 930	12 785	191 146
	Mar	469 385	450 962	18 423	149 200	83 452	65 748	0	538	-538	0	38 096	-38 096	149 200	44 817	104 383
	Abr	192 030	197 427	-5 397	90 996	65 342	25 654	2 719	11 677	-8 958	7 846	20 667	-12 822	80 431	32 997	47 434
	Mai	162 470	312 682	-150 212	67 230	20 034	47 196	0	218	-218	13 086	13 171	-85	54 144	6 645	47 499
	Jun	51 721	352 122	-300 401	3 048	191 902	-188 854	0	14	-14	40	57 013	-56 973	3 008	134 876	-131 868
	Jul	332 507	1 120 388	-787 881	30 576	801 933	-771 357	0	6 693	-6 693	0	9 993	-9 993	30 576	785 246	-754 671
	Ago	41 818	809 342	-767 525	30	661 356	-661 327	0	79	-79	3	656 194	-656 191	26	5 083	-5 057

	1	2	3	4	5	6	7	8	9	10	11	12	13	14	15
	Credit	Debit	Balance	Credit	Debit	Balance	Credit	Debit	Balance	Credit	Debit	Balance	Credit	Debit	Balance
	Total			Total			Establishment of new companies			Equity increases[1]			Total / partial purchase of establishments		
				Equity capital											

C.2.2.1 INVESTIMENTO DIRECTO DE PORTUGAL NO EXTERIOR (continuação)
Por tipo de operação

PORTUGUESE DIRECT INVESTMENT ABROAD (continued)
By type of operation

Fonte / Source: Banco de Portugal

10^3 euros

		Lucros reinvestidos[2]			Créditos, empréstimos e suprimentos						Operações sobre imóveis[3]			Outros		
					de longo prazo			de curto prazo								
		Crédito	Débito	Saldo	Crédito	Débito	Saldo	Crédito	Débito	Saldo	Crédito	Débito	Saldo	Crédito	Débito	Saldo
		16	17	18	19	20	21	22	23	24	25	26	27	28	29	30
99		168 256	555 630	-387 374	5 264 085	5 313 877	-49 792	117 586	132 486	-14 900	7 608	50 318	-42 711	138	61 027	-60 889
00		193 346	735 166	-541 820	4 099 445	3 530 862	568 583	139 235	125 727	13 508	8 496	52 807	-44 310	6 785	142 446	-135 661
01		295 205	1 115 751	-820 546	710 381	3 427 919	-2 717 538	141 491	63 949	77 542	7 007	64 160	-57 153	9 260	78 353	-69 093
01	Mar	40 713	74 752	-34 039	33 912	2 024 837	-1 990 925	70	529	-459	393	9 185	-8 792	47	4 432	-4 385
	Abr	22 181	89 275	-67 094	40 181	30 247	9 934	5 280	11 260	-5 980	460	10 853	-10 392	49	650	-602
	Mai	20 232	100 538	-80 305	17 047	54 759	-37 712	0	4 530	-4 530	569	4 731	-4 163	6	7 016	-7 010
	Jun	39 099	75 026	-35 927	10 459	179 793	-169 335	7 813	9 060	-1 247	408	2 695	-2 287	40	6 326	-6 286
	Jul	22 346	88 636	-66 289	44 279	49 204	-4 925	2 191	102	2 090	553	7 015	-6 463	0	4 891	-4 891
	Ago	20 088	102 499	-82 411	6 078	59 749	-53 671	81 375	8 173	73 202	1 189	3 468	-2 279	58	6 853	-6 795
	Set	20 083	102 565	-82 482	201 259	314 181	-112 922	1 370	78	1 292	42	3 596	-3 554	50	5 127	-5 077
	Out	20 348	98 970	-78 622	51 179	96 203	-45 024	7 414	14 875	-7 461	1 262	6 156	-4 894	111	13 141	-13 030
	Nov	20 391	98 381	-77 990	3 722	66 282	-62 560	46	4 356	-4 310	686	3 746	-3 060	115	14 739	-14 624
	Dez	29 557	79 807	-50 250	266 990	433 764	-166 774	12 342	0	12 342	850	3 249	-2 399	67	5 831	-5 764
02	Jan	23 367	113 088	-89 721	20 943	112 981	-92 037	18 401	3 327	15 074	1 415	1 470	-55	0	4 403	-4 403
	Fev	22 995	116 488	-93 493	24 483	145 922	-121 439	0	0	0	338	2 469	-2 131	21	3 348	-3 327
	Mar	24 315	105 755	-81 440	284 431	250 519	33 912	11 010	2 055	8 954	359	3 591	-3 233	71	5 590	-5 519
	Abr	82 284	80 592	1 692	13 129	43 252	-30 123	5 312	1 129	4 183	309	3 928	-3 619	0	3 184	-3 184
	Mai	22 661	120 074	-97 413	66 578	149 787	-83 209	5 323	16 000	-10 677	419	3 371	-2 952	260	3 416	-3 157
	Jun	36 865	89 342	-52 477	3 044	66 057	-63 013	7 511	0	7 511	1 159	2 212	-1 053	94	2 609	-2 514
	Jul	56 239	85 392	-29 153	128 966	101 275	27 691	115 886	118 258	-2 373	841	3 161	-2 319	0	10 370	-10 370
	Ago	24 391	112 597	-88 206	4 480	31 686	-27 206	11 121	0	11 121	1 772	2 145	-373	25	1 559	-1 534

	16	17	18	19	20	21	22	23	24	25	26	27	28	29	30
	Credit	Debit	Balance	Credit	Debit	Balance	Credit	Debit	Balance	Credit	Debit	Balance	Credit	Debit	Balance
	Reinvested earnings[2]			Long-term			Short-term			Real estate[3]			Other		
				Loans and borrowings											

(1) Inclui as prestações suplementares de capital. / Includes additional instalments.
(2) Estimativa mensal calculada pelo Banco de Portugal com base nos últimos dados anuais disponíveis obtidos através dos Inquéritos ao Investimento Directo. / Estimated monthly by Banco de Portugal based on the available annual figures obtained from the Direct Investment Surveys.
(3) Inclui as operações de investimento imobiliário realizadas por particulares. / Includes real estate investment made by private individuals.

C.2.2.2 INVESTIMENTO DIRECTO DE PORTUGAL NO EXTERIOR (continua)
Por sector de actividade da empresa residente

PORTUGUESE DIRECT INVESTMENT ABROAD (to be continued)
By economic activity of the resident company

Fonte / Source: Banco de Portugal

10^3 euros

		Agricultura, caça, silvicultura e pesca			Indústrias extractivas			Indústrias transformadoras			Produção e distribuição de electricidade, gás e água			Construção		
		Crédito	Débito	Saldo	Crédito	Débito	Saldo	Crédito	Débito	Saldo	Crédito	Débito	Saldo	Crédito	Débito	Saldo
		1	2	3	4	5	6	7	8	9	10	11	12	13	14	15
99		340	1 418	-1 078	2 274	2 944	-670	106 227	236 008	-129 781	3 160	15 839	-12 679	8 835	70 149	-61 314
00		4 813	5 300	-487	24 023	3 161	20 862	59 386	485 362	-425 977	36 061	12 927	23 133	13 736	96 507	-82 770
01		6 976	6 649	327	36 569	1 729	34 841	103 809	206 920	-103 111	58 547	20 178	38 369	17 997	73 289	-55 292
01	Mar	612	2 868	-2 256	2 936	42	2 894	3 891	8 020	-4 130	3 683	3 003	680	87	5 645	-5 559
	Abr	570	289	281	2 936	428	2 509	9 038	19 892	-10 854	3 683	1 561	2 123	542	10 448	-9 906
	Mai	570	89	481	2 936	297	2 639	4 754	27 060	-22 306	4 036	1 561	2 475	804	8 600	-7 797
	Jun	609	466	143	2 936	86	2 850	12 697	26 410	-13 713	3 683	1 561	2 123	8 475	3 464	5 012
	Jul	575	369	205	3 088	2	3 086	5 325	16 880	-11 555	8 551	1 561	6 990	3 635	3 799	-164
	Ago	577	69	507	3 156	0	3 156	15 730	15 986	-256	6 634	1 561	5 073	274	4 306	-4 032
	Set	573	402	171	3 030	0	3 030	4 735	8 827	-4 092	5 324	1 561	3 763	153	5 471	-5 317
	Out	570	63	507	2 936	553	2 384	11 167	20 175	-9 008	3 683	1 561	2 123	671	6 436	-5 765
	Nov	570	230	340	2 936	321	2 616	3 775	10 327	-6 551	5 529	1 561	3 968	1 654	4 754	-3 100
	Dez	587	630	-43	2 970	0	2 970	4 113	13 491	-9 378	4 771	1 561	3 210	536	9 095	-8 558
02	Jan	684	371	312	3 615	0	3 615	6 700	11 653	-4 953	4 224	1 790	2 434	3 495	4 181	-686
	Fev	651	60	591	3 355	0	3 355	4 289	10 955	-6 666	4 208	1 783	2 425	4 496	8 059	-3 563
	Mar	650	55	596	3 350	0	3 350	4 833	7 716	-2 883	4 203	1 781	2 422	136	6 402	-6 265
	Abr	767	752	16	3 349	0	3 349	6 232	34 608	-28 376	4 201	1 805	2 396	72	5 101	-5 029
	Mai	650	628	21	3 346	0	3 346	30 445	15 180	15 265	9 033	1 778	7 254	293	4 548	-4 256
	Jun	679	465	215	3 436	0	3 436	5 216	18 074	-12 857	4 214	1 786	2 428	158	4 289	-4 131
	Jul	743	141	602	3 866	0	3 866	9 755	15 711	-5 956	4 282	1 814	2 467	507	7 508	-7 001
	Ago	695	140	556	4 268	0	4 268	12 443	19 312	-6 869	4 340	1 839	2 501	849	6 337	-5 488

	1	2	3	4	5	6	7	8	9	10	11	12	13	14	15
	Credit	Debit	Balance	Credit	Debit	Balance	Credit	Debit	Balance	Credit	Debit	Balance	Credit	Debit	Balance
	Agriculture, hunting, forestry and fishing			Mining and quarrying			Manufacturing			Production and distribution of electricity, gas and water			Construction		

C.2.2.2 INVESTIMENTO DIRECTO DE PORTUGAL NO EXTERIOR (continuação)

PORTUGUESE DIRECT INVESTMENT ABROAD (continued)

Por sector de actividade da empresa residente

By economic activity of the resident company

Fonte / Source: Banco de Portugal

10^3 euros

		Comércio por grosso e a retalho, reparações, alojamento e restauração			Transportes, armazenagem e comunicações			Actividades financeiras			Actividades imobiliárias, alugueres e serviços prestados às empresas			Outras actividades		
		Crédito	Débito	Saldo	Crédito	Débito	Saldo	Crédito	Débito	Saldo	Crédito	Débito	Saldo	Crédito	Débito	Saldo
		16	17	18	19	20	21	22	23	24	25	26	27	28	29	30
99		32 539	108 164	-75 625	4 392 343	3 922 707	469 637	1 261 808	434 677	827 131	1 391 916	5 187 184	-3 795 268	11 264	205 494	-194 229
00		12 665	127 286	-114 621	1 044 661	140 690	903 971	2 406 222	3 132 170	-725 949	2 039 843	9 846 599	-7 806 756	49 647	150 247	-100 600
01		24 688	3 231 115	-3 206 427	7 748	307 297	-299 549	2 252 984	4 697 397	-2 444 413	1 268 631	3 973 887	-2 705 256	45 466	123 820	-78 354
01	Mar	1 847	8 087	-6 240	491	1 806	-1 315	14 866	1 862 413	-1 847 547	44 766	265 557	-220 791	1 956	9 738	-7 782
	Abr	442	6 971	-6 529	231	1 995	-1 764	1 564 114	850 016	714 098	45 937	851 277	-805 339	2 565	12 833	-10 268
	Mai	442	10 314	-9 871	231	1 134	-903	11 293	39 491	-28 199	15 263	254 490	-239 227	6 237	10 462	-4 225
	Jun	524	3 083 613	-3 083 089	470	10 907	-10 437	47 670	292 791	-245 121	196 793	354 286	-157 493	3 239	5 685	-2 446
	Jul	8 943	16 035	-7 091	2 305	51 571	-49 266	292 154	522 105	-229 951	34 839	134 304	-99 465	1 804	14 308	-12 504
	Ago	676	4 354	-3 678	316	2 377	-2 060	251 986	539 481	-287 495	77 264	487 444	-410 180	1 731	11 374	-9 643
	Set	526	3 711	-3 185	998	222 225	-221 227	2 656	70 694	-68 038	466 052	152 813	313 239	460	9 703	-9 244
	Out	442	59 800	-59 358	231	2 611	-2 379	9 228	136 402	-127 173	58 121	189 200	-131 079	1 334	11 470	-10 136
	Nov	442	14 429	-13 987	1 357	8 334	-6 977	16 487	31 047	-14 560	6 140	182 295	-176 155	826	12 318	-11 492
	Dez	481	10 037	-9 556	331	1 610	-1 279	34 264	283 551	-249 286	281 284	592 154	-310 870	24 556	5 137	19 419
02	Jan	729	25 402	-24 673	361	1 172	-810	3 383	34 031	-30 647	40 414	188 610	-148 196	3 153	7 552	-4 399
	Fev	762	4 474	-3 712	520	2 670	-2 150	201 977	151 250	50 727	129 055	194 014	-64 958	454	9 782	-9 328
	Mar	504	3 309	-2 805	998	33 952	-32 954	194 053	64 531	129 522	257 963	324 026	-66 064	2 695	9 190	-6 496
	Abr	504	4 417	-3 913	1 020	604	417	123 830	34 967	88 863	46 327	109 847	-63 520	5 727	5 326	401
	Mai	514	11 902	-11 388	263	954	-690	22 849	39 721	-16 872	93 518	228 129	-134 611	1 560	9 841	-8 281
	Jun	575	3 560	-2 985	443	10 687	-10 244	15 104	172 615	-157 511	20 707	135 478	-114 771	1 189	5 169	-3 980
	Jul	1 050	7 084	-6 034	5 973	6 036	-63	21 615	25 184	-3 568	281 869	1 053 336	-771 467	2 849	3 575	-726
	Ago	1 247	10 663	-9 416	586	634 954	-634 368	4 414	32 185	-27 771	11 244	94 342	-83 098	1 731	9 570	-7 839

	16	17	18	19	20	21	22	23	24	25	26	27	28	29	30
	Credit	Debit	Balance	Credit	Debit	Balance	Credit	Debit	Balance	Credit	Debit	Balance	Credit	Debit	Balance
	Wholesale and retail trade, repairs, hotels and restaurants			Transports, storage and communications			Financial intermediation			Real estate, rentals and business activities			Other activities		

C.2.2.3 INVESTIMENTO DIRECTO DE PORTUGAL NO EXTERIOR

PORTUGUESE DIRECT INVESTMENT ABROAD

Por zona económica de destino

By economic region of destination

Fonte / Source: Banco de Portugal

10^3 euros

		OCDE									PALOP			Resto do Mundo		
		Total			União Europeia			Outros								
		Crédito	Débito	Saldo	Crédito	Débito	Saldo	Crédito	Débito	Saldo	Crédito	Débito	Saldo	Crédito	Débito	Saldo
		1	2	3	4	5	6	7	8	9	10	11	12	13	14	15
99		3 811 037	2 239 275	1 571 762	3 778 964	2 063 289	1 715 674	32 074	175 986	-143 912	33 649	180 043	-146 395	3 366 020	7 765 264	-4 399 244
00		4 728 390	8 258 800	-3 530 410	4 697 793	7 753 431	-3 055 637	30 597	505 370	-474 773	49 518	239 898	-190 380	913 149	5 501 553	-4 588 404
01		3 629 436	10 882 489	-7 253 053	3 425 802	10 224 700	-6 798 897	203 633	657 789	-454 156	63 109	179 386	-116 277	130 870	1 580 405	-1 449 535
01	Mar	58 244	2 102 842	-2 044 597	56 659	2 091 287	-2 034 628	1 585	11 554	-9 969	4 649	13 819	-9 170	12 242	50 519	-38 277
	Abr	1 620 217	1 695 283	-75 066	1 618 632	1 678 804	-60 172	1 585	16 479	-14 894	5 139	17 235	-12 096	4 704	43 192	-38 488
	Mai	23 601	159 370	-135 769	21 164	128 428	-107 264	2 437	30 942	-28 505	4 381	12 709	-8 328	18 585	181 421	-162 836
	Jun	261 771	3 539 726	-3 277 956	92 289	3 363 334	-3 271 045	169 482	176 392	-6 910	4 961	11 221	-6 260	10 365	228 322	-217 956
	Jul	349 822	692 666	-342 844	345 567	680 633	-335 066	4 255	12 033	-7 777	6 501	19 236	-12 735	4 895	49 031	-44 137
	Ago	348 045	761 447	-413 402	345 846	751 017	-405 171	2 198	10 430	-8 231	5 862	22 377	-16 514	4 438	283 128	-278 690
	Set	475 306	196 697	278 610	473 648	185 829	287 819	1 659	10 868	-9 209	4 755	11 200	-6 444	4 447	267 511	-263 064
	Out	71 816	370 118	-298 303	69 934	259 429	-189 495	1 881	110 689	-108 808	4 627	15 065	-10 439	11 943	43 088	-31 145
	Nov	17 359	165 914	-148 555	14 223	141 969	-127 746	3 136	23 945	-20 809	4 403	14 386	-9 983	17 955	85 315	-67 360
	Dez	317 799	810 235	-492 437	315 118	579 814	-264 697	2 681	230 421	-227 740	5 034	16 317	-11 284	31 061	90 713	-59 652
02	Jan	53 554	221 040	-167 486	49 407	211 017	-161 610	4 147	10 024	-5 877	7 416	15 541	-8 125	5 788	38 180	-32 392
	Fev	230 755	207 003	23 752	228 841	197 928	30 913	1 915	9 075	-7 161	6 083	12 669	-6 586	112 929	163 376	-50 447
	Mar	433 115	310 313	122 802	323 366	299 817	23 549	109 749	10 496	99 253	5 741	11 984	-6 243	30 529	128 665	-98 137
	Abr	148 482	109 706	38 776	66 548	87 193	-20 646	81 935	22 513	59 422	5 595	13 731	-8 136	37 953	73 990	-36 037
	Mai	123 409	249 317	-125 908	120 932	233 220	-112 288	2 477	16 097	-13 620	5 705	14 471	-8 767	33 357	48 895	-15 537
	Jun	37 088	196 144	-159 056	35 044	181 154	-146 110	2 043	14 990	-12 947	5 555	14 966	-9 411	9 078	141 012	-131 934
	Jul	218 031	1 075 578	-857 547	214 239	1 061 708	-847 469	3 792	13 869	-10 078	8 781	15 468	-6 688	105 696	29 342	76 354
	Ago	25 437	119 841	-94 403	22 711	109 805	-87 094	2 726	10 036	-7 309	9 937	12 119	-2 182	6 443	677 383	-670 940

	1	2	3	4	5	6	7	8	9	10	11	12	13	14	15
	Credit	Debit	Balance	Credit	Debit	Balance	Credit	Debit	Balance	Credit	Debit	Balance	Credit	Debit	Balance
	Total			European Union			Other			PALOP			Rest of the World		
	OECD														

C.2.2.4 INVESTIMENTO DIRECTO DE PORTUGAL NO EXTERIOR
Em países da área do euro

PORTUGUESE DIRECT INVESTMENT ABROAD
In euro area countries

Fonte / Source: Banco de Portugal

10^3 euros

		Total			Alemanha			Espanha			França			Outros		
		Crédito	Débito	Saldo	Crédito	Débito	Saldo	Crédito	Débito	Saldo	Crédito	Débito	Saldo	Crédito	Débito	Saldo
		1	2	3	4	5	6	7	8	9	10	11	12	13	14	15
99		3 680 953	1 882 991	1 797 961	48 434	100 554	-52 120	1 220 168	516 836	703 332	81 009	273 548	-192 539	2 331 342	992 052	1 339 290
00		4 519 536	7 504 109	-2 984 573	84 023	126 817	-42 794	169 498	2 431 347	-2 261 849	37 529	26 655	10 875	4 228 485	4 919 291	-690 805
01		3 262 141	9 834 972	-6 572 831	9 783	16 067	-6 284	493 275	3 841 462	-3 348 187	78 306	114 689	-36 384	2 680 777	5 862 754	-3 181 977
01	Mar	46 072	2 087 119	-2 041 047	209	1 865	-1 656	21 971	29 552	-7 581	1 429	26 143	-24 714	22 463	2 029 559	-2 007 095
	Abr	1 607 257	1 668 863	-61 606	215	712	-497	13 185	40 023	-26 838	3 567	2 781	786	1 590 290	1 625 347	-35 057
	Mai	15 418	115 747	-100 328	293	843	-550	13 043	35 213	-22 170	1 504	2 669	-1 165	578	77 022	-76 444
	Jun	71 897	3 346 249	-3 274 352	209	241	-32	15 789	3 218 441	-3 202 652	33 315	35 412	-2 096	22 583	92 155	-69 572
	Jul	338 873	474 328	-135 455	369	614	-244	17 386	78 366	-60 980	1 653	3 888	-2 236	319 465	391 461	-71 996
	Ago	330 593	735 611	-405 019	637	91	546	7 138	41 912	-34 774	4 036	1 955	2 081	318 782	691 654	-372 871
	Set	467 790	180 615	287 175	230	386	-156	266 035	55 711	210 324	1 953	1 618	336	199 571	122 901	76 671
	Out	55 761	248 820	-193 060	285	2 512	-2 227	23 972	110 173	-86 201	1 440	8 467	-7 026	30 063	127 668	-97 605
	Nov	8 412	137 155	-128 742	209	399	-190	4 621	63 289	-58 667	2 531	2 932	-401	1 050	70 535	-69 485
	Dez	272 699	495 190	-222 491	5 457	3 978	1 478	98 612	59 575	39 037	21 024	11 828	9 197	147 605	419 808	-272 203
02	Jan	42 535	208 060	-165 525	295	432	-137	13 117	46 555	-33 438	2 047	1 419	628	27 076	159 653	-132 577
	Fev	222 708	191 479	31 229	239	464	-225	3 487	27 397	-23 910	1 636	1 703	-68	217 347	161 915	55 432
	Mar	298 339	296 706	1 633	299	163	136	4 016	18 286	-14 269	1 629	4 333	-2 704	292 395	273 925	18 470
	Abr	50 832	84 233	-33 401	246	194	52	27 997	18 966	9 031	2 808	1 320	1 488	19 781	63 752	-43 972
	Mai	114 834	224 650	-109 816	419	509	-90	42 179	32 342	9 838	1 602	1 761	-159	70 634	190 039	-119 405
	Jun	24 415	176 264	-151 849	256	1 322	-1 065	9 226	35 015	-25 789	1 754	2 392	-639	13 179	137 535	-124 356
	Jul	199 883	1 055 728	-855 846	1 062	515	547	165 953	921 537	-755 584	2 232	2 836	-605	30 637	130 841	-100 204
	Ago	15 095	107 364	-92 269	429	107	322	7 385	32 298	-24 914	2 463	2 786	-323	4 820	72 173	-67 353

	1	2	3	4	5	6	7	8	9	10	11	12	13	14	15
	Credit	Debit	Balance	Credit	Debit	Balance	Credit	Debit	Balance	Credit	Debit	Balance	Credit	Debit	Balance
	Total			Germany			Spain			France			Other		

C.2.2.5 INVESTIMENTO DIRECTO DE PORTUGAL NO EXTERIOR
Em países fora da área do euro

PORTUGUESE DIRECT INVESTMENT ABROAD
In non-euro area countries

Fonte / Source: Banco de Portugal

10^3 euros

		Reino Unido			Brasil			Suíça			EUA			Outros		
		Crédito	Débito	Saldo	Crédito	Débito	Saldo	Crédito	Débito	Saldo	Crédito	Débito	Saldo	Crédito	Débito	Saldo
		1	2	3	4	5	6	7	8	9	10	11	12	13	14	15
99		97 731	179 875	-82 144	1 893 689	3 395 153	-1 501 463	4 867	14 438	-9 571	15 194	59 730	-44 536	1 518 273	4 652 396	-3 134 123
00		174 659	248 488	-73 828	846 171	3 525 590	-2 679 418	8 129	14 348	-6 218	14 700	414 984	-400 284	127 861	2 292 733	-2 164 872
01		158 165	388 294	-230 129	42 791	1 086 120	-1 043 330	11 920	25 448	-13 528	17 709	125 344	-107 635	330 689	1 182 101	-851 412
01	Mar	10 141	4 163	5 977	3 377	35 555	-32 178	742	745	-3	507	8 590	-8 083	14 296	31 007	-16 712
	Abr	10 929	9 875	1 054	3 329	25 049	-21 720	742	6 951	-6 209	507	5 939	-5 432	7 296	39 033	-31 737
	Mai	5 299	12 049	-6 750	3 310	157 845	-154 534	742	1 548	-806	678	24 932	-24 254	21 119	41 380	-20 261
	Jun	19 946	16 998	2 948	3 374	135 647	-132 272	3 280	1 440	1 840	560	7 527	-6 967	178 040	271 409	-93 369
	Jul	6 231	206 268	-200 037	3 389	31 483	-28 094	1 092	1 507	-416	590	7 266	-6 676	11 043	40 080	-29 037
	Ago	14 784	15 405	-621	3 392	258 916	-255 524	748	1 326	-578	1 076	7 778	-6 701	7 751	47 916	-40 165
	Set	5 402	5 212	189	3 343	241 112	-237 769	745	1 571	-826	558	7 653	-7 094	6 671	39 244	-32 573
	Out	13 727	10 285	3 442	4 361	20 112	-15 751	815	913	-98	731	11 083	-10 352	12 990	137 058	-124 067
	Nov	5 365	4 755	610	3 385	43 396	-40 011	752	1 733	-981	507	15 156	-14 649	21 296	63 419	-42 124
	Dez	41 969	84 573	-42 604	3 654	71 833	-68 180	746	1 236	-490	1 593	15 281	-13 687	33 233	249 152	-215 919
02	Jan	6 334	2 955	3 378	3 984	11 702	-7 717	1 997	1 367	631	722	6 987	-6 265	11 186	43 690	-32 505
	Fev	5 427	6 440	-1 013	107 152	118 941	-11 789	848	907	-60	683	6 226	-5 543	12 949	59 054	-46 105
	Mar	24 517	3 102	21 415	3 792	74 282	-70 491	847	1 272	-425	670	7 540	-6 870	141 221	68 059	73 161
	Abr	15 207	2 959	12 248	3 910	36 799	-32 889	1 698	1 292	406	737	8 672	-7 935	119 646	63 472	56 174
	Mai	5 589	7 562	-1 973	13 294	17 332	-4 038	846	713	132	1 249	7 486	-6 237	26 659	54 938	-28 279
	Jun	10 111	4 889	5 222	3 873	128 299	-124 426	858	5 561	-4 702	787	7 548	-6 761	11 676	29 561	-17 885
	Jul	13 790	4 199	9 591	91 901	17 553	74 347	1 479	4 144	-2 666	1 845	7 351	-5 507	23 610	31 412	-7 801
	Ago	7 005	2 390	4 615	4 442	648 631	-644 189	896	2 271	-1 375	1 157	5 315	-4 158	13 223	43 371	-30 148

	1	2	3	4	5	6	7	8	9	10	11	12	13	14	15
	Credit	Debit	Balance	Credit	Debit	Balance	Credit	Debit	Balance	Credit	Debit	Balance	Credit	Debit	Balance
	United Kingdom			Brazil			Switzerland			USA			Other		

C.2.3.1 INVESTIMENTO DIRECTO DO EXTERIOR EM PORTUGAL (continua)
Por tipo de operação

FOREIGN DIRECT INVESTMENT IN PORTUGAL (to be continued)
By type of operation

Fonte / Source: Banco de Portugal

10^3 euros

		Total			No capital de empresas											
					Total			Constituição de empresas			Aumento de capital[1]			Aquisição de quotas / acções		
		Crédito	Débito	Saldo	Crédito	Débito	Saldo	Crédito	Débito	Saldo	Crédito	Débito	Saldo	Crédito	Débito	Saldo
		1	2	3	4	5	6	7	8	9	10	11	12	13	14	15
99		13 866 887	12 709 079	1 157 808	1 543 245	2 237 478	-694 233	22 777	3 277	19 500	713 247	146 570	566 677	807 222	2 087 632	-1 280 410
00		26 289 919	19 291 587	6 998 332	9 080 349	3 630 670	5 449 679	102 456	206	102 250	1 811 994	77 456	1 734 538	7 165 899	3 553 008	3 612 891
01		23 647 300	16 929 029	6 718 271	1 946 513	792 418	1 154 095	120 021	1 011	119 010	959 905	136 262	823 643	866 587	655 146	211 442
01	Mar	2 004 394	1 701 475	302 919	277 755	226 407	51 348	2 327	0	2 327	38 197	0	38 197	237 231	226 407	10 824
	Abr	1 755 155	1 406 829	348 326	45 830	35 616	10 214	130	0	130	31 528	0	31 528	14 172	35 616	-21 445
	Mai	1 818 705	1 558 580	260 125	124 858	15 476	109 381	94 915	0	94 915	25 922	1 255	24 667	4 021	14 221	-10 200
	Jun	4 469 463	1 379 524	3 089 939	71 091	13 623	57 467	128	311	-182	42 353	9 471	32 882	28 610	3 842	24 768
	Jul	1 860 506	1 381 207	479 299	149 246	78 999	70 247	16 204	0	16 204	118 934	0	118 934	14 108	78 999	-64 891
	Ago	1 723 561	1 400 379	323 182	109 361	3 013	106 348	1 529	0	1 529	14 201	0	14 201	93 631	3 013	90 618
	Set	1 522 436	1 615 841	-93 405	185 532	182 910	2 621	530	482	48	33 087	0	33 087	151 915	182 429	-30 513
	Out	1 719 532	1 120 095	599 438	210 196	36 616	173 580	204	184	20	98 739	29 395	69 345	111 252	7 037	104 215
	Nov	1 152 898	989 424	163 473	30 851	4 676	26 175	658	34	624	28 207	0	28 207	1 986	4 642	-2 656
	Dez	2 085 234	1 197 539	887 695	554 895	97 830	457 065	616	0	616	403 851	78 460	325 391	150 429	19 370	131 058
02	Jan	2 023 289	1 301 744	721 545	169 271	16 829	152 442	219	0	219	100 019	47	99 972	69 033	16 782	52 251
	Fev	1 319 760	1 065 113	254 646	120 048	57 461	62 587	66	100	-34	97 511	0	97 511	22 471	57 361	-34 890
	Mar	2 090 065	1 360 881	729 184	624 531	55 533	568 998	14 060	0	14 060	133 733	0	133 733	476 737	55 533	421 205
	Abr	2 255 620	1 933 756	321 864	469 043	586 206	-117 163	828	0	828	40 370	266 341	-225 971	427 845	319 865	107 979
	Mai	1 502 668	1 172 396	330 272	43 663	4 873	38 790	131	0	131	31 762	0	31 762	11 770	4 873	6 898
	Jun	1 723 844	1 645 796	78 048	90 710	92 128	-1 418	1 798	0	1 798	34 250	0	34 250	54 662	92 128	-37 466
	Jul	1 410 441	1 202 125	208 316	97 547	18 924	78 624	626	1 817	-1 192	79 784	17 106	62 678	17 138	0	17 138
	Ago	1 203 110	1 017 127	185 983	54 752	23 525	31 227	100	0	100	54 006	5 750	48 256	646	17 775	-17 128

	1	2	3	4	5	6	7	8	9	10	11	12	13	14	15
	Credit	Debit	Balance	Credit	Debit	Balance	Credit	Debit	Balance	Credit	Debit	Balance	Credit	Debit	Balance
	Total			Total			Establishment of new companies			Equity increases[1]			Total / partial purchase of establishments		
				Equity capital											

C.2.3.1 INVESTIMENTO DIRECTO DO EXTERIOR EM PORTUGAL (continuação)
Por tipo de operação

FOREIGN DIRECT INVESTMENT IN PORTUGAL (continued)
By type of operation

Fonte / Source: Banco de Portugal

10^3 euros

		Lucros reinvestidos[2]			Créditos, empréstimos e suprimentos						Operações sobre imóveis[3]			Outros		
					de longo prazo			de curto prazo								
		Crédito	Débito	Saldo	Crédito	Débito	Saldo	Crédito	Débito	Saldo	Crédito	Débito	Saldo	Crédito	Débito	Saldo
		16	17	18	19	20	21	22	23	24	25	26	27	28	29	30
99		1 706 278	717 918	988 359	3 228 726	2 729 109	499 617	7 108 020	6 903 261	204 759	262 846	116 939	145 906	17 773	4 374	13 399
00		1 566 432	873 616	692 817	2 990 810	2 328 976	661 834	12 225 848	12 303 036	-77 187	404 839	146 728	258 111	21 639	8 561	13 078
01		2 095 814	1 167 637	928 177	6 831 007	2 263 429	4 567 578	12 296 032	12 588 572	-292 540	464 249	113 533	350 715	13 685	3 439	10 246
01	Mar	189 159	61 162	127 997	210 689	177 400	33 289	1 292 415	1 226 353	66 062	34 376	10 129	24 248	0	24	-24
	Abr	183 217	65 035	118 182	367 760	277 264	90 496	1 121 402	1 018 825	102 577	34 587	10 077	24 509	2 360	11	2 349
	Mai	169 061	78 788	90 273	152 053	117 205	34 848	1 326 506	1 335 101	-8 595	45 904	12 009	33 895	323	0	323
	Jun	167 755	80 723	87 033	3 357 691	320 877	3 036 814	834 204	955 083	-120 879	38 572	9 217	29 355	149	0	149
	Jul	184 203	64 392	119 811	339 158	89 790	249 368	1 143 189	1 137 325	5 864	44 686	10 678	34 008	25	24	1
	Ago	184 453	64 228	120 226	365 396	241 616	123 780	1 023 788	1 078 544	-54 756	39 670	10 291	29 379	893	2 687	-1 795
	Set	149 522	150 018	-497	218 777	134 074	84 703	930 681	1 141 831	-211 150	36 166	6 382	29 784	1 758	625	1 133
	Out	188 334	61 700	126 634	264 224	181 260	82 963	1 007 266	829 136	178 130	49 493	11 346	38 147	20	37	-16
	Nov	180 684	66 883	113 801	154 475	128 814	25 661	746 196	779 612	-33 416	39 023	9 439	29 583	1 669	0	1 669
	Dez	148 304	168 858	-20 553	702 945	189 380	513 564	638 527	735 151	-96 624	35 458	6 289	29 170	5 104	31	5 073
02	Jan	206 130	62 728	143 403	539 697	203 773	335 924	1 068 827	1 000 136	68 690	38 604	10 824	27 779	760	7 454	-6 693
	Fev	229 352	56 936	172 416	146 191	114 219	31 972	798 028	829 454	-31 425	25 672	7 043	18 629	469	0	469
	Mar	162 964	148 980	13 984	283 132	154 565	128 567	966 502	986 206	-19 705	52 936	15 597	37 340	0	0	0
	Abr	190 084	76 195	113 889	566 551	256 619	309 932	986 321	1 004 318	-17 997	40 656	10 417	30 238	2 966	0	2 966
	Mai	162 206	153 982	8 224	309 017	146 847	162 170	946 419	855 544	90 875	41 013	11 149	29 863	351	0	351
	Jun	158 055	220 606	-62 551	455 780	236 798	218 982	976 461	1 086 772	-110 311	42 837	9 484	33 353	0	8	-7
	Jul	187 537	79 776	107 762	197 287	138 287	59 000	865 646	954 063	-88 418	62 424	11 075	51 349	0	0	0
	Ago	218 402	59 993	158 409	188 017	175 619	12 398	694 228	747 207	-52 978	47 654	10 680	36 974	56	103	-47

	16	17	18	19	20	21	22	23	24	25	26	27	28	29	30
	Credit	Debit	Balance	Credit	Debit	Balance	Credit	Debit	Balance	Credit	Debit	Balance	Credit	Debit	Balance
	Reinvested earnings[2]			Long-term			Short-term			Real estate[3]			Other		
				Loans and borrowings											

(1) Inclui as prestações suplementares de capital. / Includes additional instalments.
(2) Estimativa mensal calculada pelo Banco de Portugal com base nos últimos dados anuais disponíveis obtidos através dos Inquéritos ao Investimento Directo. / Estimated monthly by the Banco de Portugal based on the available annual figures obtained from the Direct Investment Surveys.
(3) Inclui as operações de investimento imobiliário realizadas por particulares. / Includes real estate investment made by private individuals.

C.2.3.2 INVESTIMENTO DIRECTO DO EXTERIOR EM PORTUGAL (continua)

Por sector de actividade da empresa residente

FOREIGN DIRECT INVESTMENT IN PORTUGAL (to be continued)

By economic activity of the resident company

Fonte / Source: Banco de Portugal

10^3 euros

		Agricultura, caça, silvicultura e pesca			Indústrias extractivas			Indústrias transformadoras			Produção e distribuição de electricidade, gás e água			Construção		
		Crédito	Débito	Saldo	Crédito	Débito	Saldo	Crédito	Débito	Saldo	Crédito	Débito	Saldo	Crédito	Débito	Saldo
		1	2	3	4	5	6	7	8	9	10	11	12	13	14	15
99		8 218	2 805	5 413	3 023	6 598	-3 575	6 086 388	6 113 324	-26 936	46 838	99 747	-52 909	97 453	53 790	43 664
00		17 072	2 258	14 813	46 444	30 453	15 990	10 538 935	10 381 588	157 347	16 395	70 799	-54 404	140 630	104 139	36 490
01		22 055	4 311	17 744	17 125	4 906	12 218	9 851 218	9 165 467	685 751	25 988	18 816	7 172	200 356	96 268	104 089
01	Mar	2 071	177	1 895	2 488	469	2 019	1 069 754	918 594	151 160	2 467	1 047	1 421	8 510	9 288	-778
	Abr	780	312	468	523	194	330	900 613	741 538	159 074	1 693	1 108	585	18 290	8 596	9 693
	Mai	905	168	736	525	232	293	1 093 894	902 573	191 321	1 553	2 841	-1 288	30 764	11 920	18 844
	Jun	1 510	828	681	490	274	215	646 908	827 577	-180 669	4 290	1 099	3 191	11 649	6 096	5 553
	Jul	1 183	163	1 021	512	191	321	915 576	899 876	15 700	2 113	1 047	1 066	11 821	3 335	8 486
	Ago	949	818	130	2 528	1 184	1 344	745 400	699 908	45 492	1 550	2 044	-494	19 215	3 899	15 316
	Set	1 898	720	1 178	7 720	357	7 363	783 325	885 423	-102 098	2 784	1 049	1 736	17 680	12 106	5 574
	Out	2 066	322	1 744	515	199	317	814 175	521 125	293 050	1 707	1 070	637	14 650	5 140	9 510
	Nov	3 373	254	3 119	507	217	290	551 814	442 990	108 825	3 422	1 071	2 351	18 333	9 342	8 991
	Dez	4 868	188	4 680	420	407	13	442 862	476 093	-33 231	1 437	1 362	75	15 373	8 694	6 678
02	Jan	276	283	-7	554	182	372	797 503	600 078	197 426	13 635	1 115	12 520	24 027	2 268	21 760
	Fev	148	272	-124	581	150	431	535 787	428 132	107 655	3 305	1 116	2 189	11 949	4 482	7 467
	Mar	146	1 175	-1 030	476	365	111	662 376	589 231	73 145	2 673	1 131	1 542	36 198	27 778	8 419
	Abr	444	175	269	540	227	313	641 206	603 604	37 603	6 781	3 139	3 642	15 612	6 148	9 464
	Mai	2 518	3 475	-958	473	373	100	622 746	475 149	147 597	2 182	1 130	1 051	6 315	11 410	-5 095
	Jun	2 891	185	2 705	427	474	-47	653 325	842 411	-189 086	3 187	1 137	2 050	20 229	12 381	7 848
	Jul	130	458	-328	538	300	238	546 888	492 826	54 061	8 911	1 218	7 693	21 046	11 580	9 465
	Ago	226	240	-14	821	226	595	461 614	359 547	102 068	6 057	1 212	4 845	9 228	5 035	4 194

	1	2	3	4	5	6	7	8	9	10	11	12	13	14	15
	Credit	Debit	Balance	Credit	Debit	Balance	Credit	Debit	Balance	Credit	Debit	Balance	Credit	Debit	Balance
	Agriculture, hunting, forestry and fishing			Mining and quarrying			Manufacturing			Production and distribution of electricity, gas and water			Construction		

C.2.3.2 INVESTIMENTO DIRECTO DO EXTERIOR EM PORTUGAL (continuação)

Por sector de actividade da empresa residente

FOREIGN DIRECT INVESTMENT IN PORTUGAL (continued)

By economic activity of the resident company)

Fonte / Source: Banco de Portugal

10^3 euros

		Comércio por grosso e a retalho, reparações, alojamento e restauração			Transportes, armazenagem e comunicações			Actividades financeiras			Actividades imobiliárias, alugueres e serviços prestados às empresas			Outras actividades		
		Crédito	Débito	Saldo	Crédito	Débito	Saldo	Crédito	Débito	Saldo	Crédito	Débito	Saldo	Crédito	Débito	Saldo
		16	17	18	19	20	21	22	23	24	25	26	27	28	29	30
99		3 384 715	3 061 594	323 121	335 043	118 113	216 930	530 592	1 085 352	-554 760	3 138 402	2 046 913	1 091 489	236 216	120 844	115 373
00		4 537 007	3 925 811	611 195	783 100	312 641	470 459	4 155 932	2 913 497	1 242 435	5 706 255	1 407 708	4 298 547	348 150	142 691	205 459
01		8 059 889	4 907 906	3 151 982	643 557	320 613	322 944	839 799	453 682	386 117	3 631 530	1 843 200	1 788 330	355 784	113 860	241 924
01	Mar	449 639	439 459	10 180	38 721	21 298	17 423	32 331	15 816	16 515	373 054	286 312	86 741	25 359	9 014	16 345
	Abr	441 937	342 740	99 197	45 976	17 751	28 226	63 948	28 035	35 913	248 922	256 129	-7 208	32 474	10 426	22 049
	Mai	414 248	403 796	10 453	18 724	11 292	7 433	33 221	13 207	20 013	197 444	200 608	-3 164	27 427	11 943	15 484
	Jun	3 473 119	452 740	3 020 378	13 238	10 699	2 539	54 924	11 946	42 978	233 730	56 345	177 385	29 608	11 921	17 687
	Jul	411 183	328 265	82 918	73 977	14 078	59 898	57 159	27 844	29 315	350 449	95 568	254 881	36 532	10 839	25 693
	Ago	467 556	334 416	133 140	87 461	26 416	61 046	200 477	168 141	32 336	170 443	148 459	21 984	27 982	15 094	12 888
	Set	311 458	406 764	-95 306	74 134	38 019	36 115	53 319	16 920	36 398	240 436	246 960	-6 523	29 682	7 522	22 159
	Out	455 319	419 497	35 821	28 839	10 297	18 542	117 215	37 341	79 874	246 665	118 376	128 289	38 380	6 728	31 652
	Nov	341 203	431 194	-89 991	27 797	19 744	8 053	57 159	17 085	40 074	121 220	59 838	61 382	28 068	7 690	20 379
	Dez	414 085	426 398	-12 313	139 726	75 248	64 478	89 761	52 476	37 285	946 712	151 758	794 954	29 989	4 914	25 075
02	Jan	571 489	527 300	44 189	41 501	24 431	17 070	316 633	10 052	306 581	227 644	112 107	115 536	30 025	23 927	6 098
	Fev	470 322	478 048	-7 726	22 503	26 975	-4 472	124 634	9 141	115 493	129 434	107 040	22 394	21 098	9 758	11 340
	Mar	517 324	507 683	9 641	194 042	31 883	162 160	105 225	78 447	26 779	526 456	105 846	420 611	45 148	17 342	27 806
	Abr	529 268	466 397	62 870	194 986	32 319	162 668	72 731	81 339	-8 609	757 158	729 305	27 853	36 894	11 102	25 791
	Mai	609 427	537 089	72 338	45 992	22 571	23 421	49 215	21 634	27 581	128 398	89 810	38 588	35 404	9 754	25 650
	Jun	532 532	488 867	43 665	65 641	32 515	33 126	123 719	36 788	86 931	281 850	221 130	60 721	40 043	9 908	30 136
	Jul	478 427	561 945	-83 518	37 658	31 762	5 896	46 050	12 300	33 750	214 167	75 813	138 354	56 627	13 923	42 704
	Ago	432 643	474 548	-41 904	60 829	27 635	33 194	40 934	9 774	31 160	150 380	124 297	26 082	40 377	14 614	25 763

	16	17	18	19	20	21	22	23	24	25	26	27	28	29	30
	Credit	Debit	Balance	Credit	Debit	Balance	Credit	Debit	Balance	Credit	Debit	Balance	Credit	Debit	Balance
	Wholesale and retail trade, repairs, hotels and restaurants			Transports, storage and communications			Financial intermediation			Real estate, rentals and business activities			Other activities		

C.2.3.3 INVESTIMENTO DIRECTO DO EXTERIOR EM PORTUGAL
Por zona económica de origem

FOREIGN DIRECT INVESTMENT IN PORTUGAL
By economic region of origin

Fonte / Source: Banco de Portugal

10^3 euros

		OCDE									Resto do Mundo		
		Total			União Europeia			Outros					
		Crédito	Débito	Saldo	Crédito	Débito	Saldo	Crédito	Débito	Saldo	Crédito	Débito	Saldo
		1	2	3	4	5	6	7	8	9	10	11	12
99		12 630 993	11 261 892	1 369 101	11 753 982	10 520 772	1 233 210	877 011	741 120	135 891	1 235 894	1 447 187	-211 293
00		25 485 134	18 742 697	6 742 437	24 516 551	17 802 439	6 714 112	968 583	940 258	28 324	804 785	548 889	255 895
01		23 103 527	16 481 281	6 622 246	21 842 241	15 435 294	6 406 948	1 261 286	1 045 987	215 299	543 773	447 748	96 025
01	Mar	1 982 767	1 696 394	286 374	1 897 576	1 614 890	282 687	85 191	81 504	3 687	21 627	5 081	16 546
	Abr	1 735 093	1 353 226	381 867	1 653 535	1 251 936	401 599	81 558	101 290	-19 732	20 062	53 603	-33 541
	Mai	1 795 964	1 438 687	357 278	1 733 016	1 381 766	351 250	62 948	56 921	6 028	22 741	119 893	-97 152
	Jun	4 448 854	1 371 862	3 076 992	4 374 538	1 287 672	3 086 866	74 316	84 190	-9 874	20 609	7 662	12 947
	Jul	1 832 293	1 375 499	456 794	1 750 989	1 326 422	424 566	81 305	49 077	32 228	28 212	5 708	22 504
	Ago	1 651 953	1 389 991	261 962	1 563 935	1 322 638	241 297	88 019	67 353	20 666	71 608	10 388	61 220
	Set	1 360 838	1 444 996	-84 158	1 239 857	1 362 228	-122 371	120 981	82 768	38 212	161 598	170 845	-9 247
	Out	1 696 753	1 114 090	582 664	1 578 945	1 054 484	524 461	117 808	59 606	58 203	22 779	6 005	16 774
	Nov	1 115 471	968 217	147 254	1 055 893	894 641	161 252	59 578	73 576	-13 998	37 427	21 208	16 219
	Dez	1 993 489	1 165 257	828 232	1 865 447	1 063 700	801 747	128 042	101 557	26 485	91 744	32 282	59 463
02	Jan	1 982 391	1 295 086	687 305	1 902 870	1 235 594	667 277	79 521	59 493	20 029	40 897	6 657	34 240
	Fev	1 295 636	1 034 234	261 401	1 245 616	988 087	257 530	50 020	46 148	3 872	24 124	30 879	-6 755
	Mar	2 031 882	1 341 348	690 534	1 968 101	1 253 584	714 517	63 780	87 764	-23 984	58 183	19 533	38 650
	Abr	2 223 914	1 877 335	346 579	2 151 679	1 830 740	320 939	72 235	46 595	25 640	31 706	56 421	-24 715
	Mai	1 469 276	1 151 429	317 847	1 428 794	1 103 946	324 849	40 482	47 484	-7 001	33 392	20 967	12 425
	Jun	1 689 590	1 615 695	73 896	1 637 136	1 582 787	54 349	52 455	32 908	19 547	34 254	30 101	4 153
	Jul	1 372 720	1 174 154	198 566	1 319 851	1 114 161	205 689	52 869	59 993	-7 124	37 721	27 970	9 750
	Ago	1 122 605	1 009 686	112 919	1 047 219	974 719	72 499	75 386	34 967	40 420	80 505	7 441	73 064

	1	2	3	4	5	6	7	8	9	10	11	12
	Credit	Debit	Balance	Credit	Debit	Balance	Credit	Debit	Balance	Credit	Debit	Balance
	Total			European Union			Other			Rest of the World		
	OECD											

C.2.3.4 INVESTIMENTO DIRECTO DO EXTERIOR EM PORTUGAL
Com origem em países da área do euro

FOREIGN DIRECT INVESTMENT IN PORTUGAL
From euro area countries

Fonte / Source: Banco de Portugal

10^3 euros

		Total			Alemanha			Espanha			França			Outros		
		Crédito	Débito	Saldo	Crédito	Débito	Saldo	Crédito	Débito	Saldo	Crédito	Débito	Saldo	Crédito	Débito	Saldo
		1	2	3	4	5	6	7	8	9	10	11	12	13	14	15
99		8 918 075	8 043 861	874 214	1 201 024	1 135 488	65 536	1 116 372	1 380 400	-264 029	1 853 548	1 632 395	221 153	4 747 131	3 895 578	851 553
00		21 536 831	15 389 802	6 147 029	5 449 025	5 108 930	340 095	4 816 764	2 156 542	2 660 222	2 931 109	2 725 393	205 717	8 339 933	5 398 937	2 940 996
01		15 866 383	12 752 913	3 113 470	5 021 005	4 370 990	650 015	1 586 931	601 721	985 210	3 103 416	2 891 510	211 906	6 155 031	4 888 692	1 266 338
01	Mar	1 645 174	1 383 956	261 219	687 552	555 567	131 985	64 957	42 719	22 238	226 067	201 601	24 466	666 598	584 069	82 529
	Abr	1 411 936	1 100 146	311 790	434 199	339 067	95 132	87 971	52 327	35 643	380 836	299 929	80 907	508 929	408 823	100 107
	Mai	1 514 272	1 152 826	361 446	582 654	355 669	226 985	95 769	38 735	57 034	276 415	246 892	29 522	559 434	511 530	47 905
	Jun	1 127 914	1 121 034	6 881	310 760	440 229	-129 470	104 430	43 852	60 579	245 481	246 347	-866	467 243	390 606	76 637
	Jul	1 547 021	1 173 419	373 602	479 639	514 067	-34 428	127 843	33 075	94 768	314 139	182 463	131 676	625 401	443 814	181 587
	Ago	1 342 356	1 150 899	191 457	377 950	384 824	-6 873	104 456	40 587	63 869	184 916	287 336	-102 420	675 033	438 152	236 881
	Set	1 076 007	910 708	165 299	470 068	351 391	118 676	98 879	67 656	31 223	171 926	165 951	5 975	335 135	325 710	9 425
	Out	1 081 444	825 350	256 094	242 548	198 707	43 842	165 822	74 690	91 132	272 472	221 708	50 764	400 601	330 245	70 356
	Nov	896 181	674 177	222 004	307 382	200 404	106 978	86 676	58 250	28 426	185 511	159 680	25 831	316 612	255 844	60 768
	Dez	1 562 863	827 710	735 153	208 234	204 285	3 949	398 460	63 499	334 962	217 609	209 592	8 017	738 560	350 335	388 225
02	Jan	1 624 531	975 326	649 205	420 434	257 222	163 212	98 598	48 819	49 779	421 840	296 076	125 765	683 658	373 209	310 449
	Fev	1 027 464	762 800	264 664	217 814	190 127	27 687	116 701	28 870	87 832	295 687	202 144	93 543	397 262	341 660	55 602
	Mar	1 384 540	1 003 846	380 694	358 431	275 031	83 400	284 932	54 151	230 781	374 972	285 719	89 253	366 206	388 945	-22 739
	Abr	1 850 842	1 554 409	296 433	280 279	212 444	67 836	278 892	32 090	246 802	586 198	570 771	15 427	705 473	739 105	-33 632
	Mai	1 158 264	837 629	320 635	271 151	182 116	89 034	127 459	40 374	87 085	298 304	261 573	36 731	461 350	353 566	107 784
	Jun	1 266 261	1 357 403	-91 143	374 171	474 827	-100 656	173 179	92 985	80 194	285 382	370 565	-85 183	433 529	419 026	14 503
	Jul	1 043 563	833 872	209 691	220 420	158 715	61 705	86 127	50 788	35 340	271 670	249 938	21 732	465 345	374 431	90 914
	Ago	827 107	735 703	91 404	145 412	138 395	7 018	70 300	53 747	16 553	198 126	166 566	31 560	413 268	376 994	36 274

	1	2	3	4	5	6	7	8	9	10	11	12	13	14	15
	Credit	Debit	Balance	Credit	Debit	Balance	Credit	Debit	Balance	Credit	Debit	Balance	Credit	Debit	Balance
	Total			Germany			Spain			France			Other		

C.2.3.5 INVESTIMENTO DIRECTO DO EXTERIOR EM PORTUGAL
Com origem em países fora da área do euro

FOREIGN DIRECT INVESTMENT IN PORTUGAL
From non-euro area countries

Fonte / Source: Banco de Portugal

10^3 euros

		Reino Unido			Brasil			Suíça			EUA			Outros		
		Crédito 1	Débito 2	Saldo 3	Crédito 4	Débito 5	Saldo 6	Crédito 7	Débito 8	Saldo 9	Crédito 10	Débito 11	Saldo 12	Crédito 13	Débito 14	Saldo 15
99		2 258 046	1 965 366	292 680	237 281	377 516	-140 234	342 936	290 921	52 015	440 358	406 457	33 901	1 670 190	1 624 958	45 232
00		2 640 829	2 205 285	435 544	145 004	7 322	137 682	571 065	544 327	26 738	305 839	340 464	-34 625	1 090 352	804 388	285 964
01		5 670 400	2 495 706	3 174 695	351 999	122 285	229 714	656 783	691 029	-34 247	481 022	318 717	162 305	620 712	548 378	72 334
01	Mar	226 975	217 119	9 855	13 926	137	13 789	35 705	36 720	-1 015	44 561	42 198	2 363	38 053	21 345	16 708
	Abr	222 499	144 500	77 998	13 796	215	13 581	41 861	58 166	-16 305	17 366	39 138	-21 772	47 698	64 663	-16 966
	Mai	191 175	204 050	-12 874	14 337	114 629	-100 292	40 384	35 195	5 188	20 717	18 808	1 909	37 820	33 072	4 748
	Jun	3 228 629	153 848	3 074 781	13 834	1 098	12 736	50 653	40 103	10 550	21 706	41 012	-19 306	26 727	22 429	4 297
	Jul	180 281	147 365	32 916	13 720	87	13 633	48 361	38 440	9 921	28 553	8 171	20 382	42 569	13 725	28 844
	Ago	187 886	154 104	33 782	13 757	616	13 141	49 903	49 559	344	30 668	14 231	16 438	98 990	30 971	68 020
	Set	143 361	425 764	-282 403	150 080	222	149 858	42 152	35 148	7 004	25 674	44 498	-18 824	85 161	199 501	-114 340
	Out	482 300	224 162	258 138	13 686	361	13 325	69 774	35 155	34 619	44 219	21 467	22 752	28 109	13 599	14 510
	Nov	123 447	191 316	-67 869	13 724	170	13 554	38 972	48 473	-9 501	18 966	22 303	-3 336	61 607	52 985	8 622
	Dez	258 319	218 620	39 699	63 159	4 388	58 771	67 677	78 032	-10 355	50 504	20 604	29 900	82 712	48 185	34 527
02	Jan	254 911	229 659	25 253	26 076	133	25 944	12 688	26 189	-13 501	65 083	30 845	34 238	40 000	39 592	408
	Fev	185 211	211 233	-26 022	14 597	93	14 504	13 905	6 792	7 113	33 836	36 865	-3 029	44 747	47 330	-2 584
	Mar	567 400	229 865	337 535	39 853	274	39 579	10 525	11 685	-1 159	35 553	73 254	-37 701	52 193	41 957	10 237
	Abr	255 107	238 305	16 802	15 484	98	15 386	15 560	12 070	3 490	54 503	31 946	22 556	64 126	96 927	-32 802
	Mai	254 088	248 049	6 039	14 746	172	14 573	21 175	7 309	13 866	16 390	37 138	-20 749	38 006	42 098	-4 092
	Jun	354 633	206 365	148 268	14 760	117	14 643	27 760	15 126	12 634	22 143	14 957	7 186	38 288	51 828	-13 540
	Jul	253 958	262 926	-8 968	15 313	4 890	10 423	17 156	8 835	8 321	33 036	47 227	-14 191	47 415	44 374	3 041
	Ago	194 574	221 679	-27 105	14 849	352	14 497	15 651	10 351	5 300	28 914	20 920	7 995	122 015	28 123	93 891

	1 Credit	2 Debit	3 Balance	4 Credit	5 Debit	6 Balance	7 Credit	8 Debit	9 Balance	10 Credit	11 Debit	12 Balance	13 Credit	14 Debit	15 Balance
	United Kingdom			Brazil			Switzerland			USA			Other		

C.2.4.1 INVESTIMENTO DE CARTEIRA - ACTIVOS (continua)
Por tipo de instrumento

PORTFOLIO INVESTMENT - ASSETS (to be continued)
By type of instrument

Fonte / Source: Banco de Portugal

10^3 euros

		Total			Títulos de participação no capital[1]											
					Total			Acções			Unidades de participação			Outros		
		Crédito 1	Débito 2	Saldo 3	Crédito 4	Débito 5	Saldo 6	Crédito 7	Débito 8	Saldo 9	Crédito 10	Débito 11	Saldo 12	Crédito 13	Débito 14	Saldo 15
99		107 652 525	113 734 216	-6 081 691	12 228 324	14 148 700	-1 920 376	7 502 912	8 865 014	-1 362 101	4 706 604	5 264 793	-558 189	18 807	18 893	-86
00		49 886 679	54 927 004	-5 040 325	10 132 571	11 289 332	-1 156 761	7 833 709	8 886 816	-1 053 108	2 253 356	2 250 905	2 450	45 506	151 610	-106 104
01		52 890 300	60 064 934	-7 174 634	10 630 927	12 580 163	-1 949 236	7 075 988	8 107 281	-1 031 293	3 464 407	4 338 141	-873 733	90 532	134 741	-44 210
01	Mar	5 312 035	5 745 755	-433 720	855 825	989 850	-134 025	706 847	741 347	-34 499	112 798	196 565	-83 767	36 179	51 938	-15 759
	Abr	3 443 702	4 251 674	-807 972	866 215	940 046	-73 831	582 568	646 174	-63 606	264 107	268 359	-4 252	19 540	25 513	-5 973
	Mai	3 755 924	4 005 261	-249 338	1 068 167	997 692	70 475	717 381	665 879	51 502	340 724	323 381	17 343	10 063	8 433	1 630
	Jun	4 775 547	5 546 658	-771 111	662 943	730 546	-67 604	451 385	515 017	-63 632	211 331	213 495	-2 164	227	2 035	-1 808
	Jul	4 448 922	4 761 855	-312 933	1 104 978	1 160 090	-55 113	872 328	906 498	-34 171	230 737	249 821	-19 084	1 913	3 771	-1 858
	Ago	4 883 977	4 287 092	596 885	927 578	1 338 998	-411 420	673 737	564 559	109 178	251 206	773 109	-521 903	2 636	1 330	1 305
	Set	4 210 206	4 917 712	-707 506	1 095 327	1 339 460	-244 133	629 207	789 090	-159 882	463 670	547 599	-83 929	2 449	2 771	-322
	Out	5 519 378	6 584 680	-1 065 302	757 526	804 402	-46 876	389 770	429 250	-39 480	367 755	375 142	-7 387	0	9	-9
	Nov	5 222 475	6 038 821	-816 346	1 025 728	1 382 180	-356 452	587 512	871 478	-283 967	438 215	510 683	-72 469	2	18	-17
	Dez	4 059 162	5 310 288	-1 251 126	792 004	1 037 503	-245 499	398 362	577 337	-178 975	393 632	460 166	-66 534	10	0	10
02	Jan	7 135 636	8 240 393	-1 104 757	942 059	991 027	-48 968	493 671	546 109	-52 438	448 375	442 203	6 172	13	2 715	-2 702
	Fev	6 905 876	7 877 139	-971 263	500 820	726 185	-225 365	276 359	491 522	-215 164	215 531	234 660	-19 129	8 930	3	8 927
	Mar	5 649 280	6 708 039	-1 058 759	741 801	984 555	-242 754	468 127	713 455	-245 328	273 670	270 894	2 776	3	206	-202
	Abr	7 931 506	7 315 892	615 614	701 116	788 994	-87 878	416 948	498 098	-81 150	283 721	290 891	-7 171	448	5	443
	Mai	5 079 390	6 180 463	-1 101 073	736 878	920 899	-184 021	449 208	640 496	-191 287	285 232	280 286	4 946	2 438	118	2 320
	Jun	5 274 678	5 160 097	114 581	554 222	553 388	834	420 551	419 648	902	133 665	133 383	282	6	356	-351
	Jul	7 096 336	7 788 462	-692 126	921 058	980 933	-59 875	723 604	734 845	-11 241	197 151	246 071	-48 920	303	17	286
	Ago	4 010 351	4 957 650	-947 299	461 198	723 135	-261 937	422 619	411 638	10 980	38 578	311 497	-272 919	2	0	2

	1 Credit	2 Debit	3 Balance	4 Credit	5 Debit	6 Balance	7 Credit	8 Debit	9 Balance	10 Credit	11 Debit	12 Balance	13 Credit	14 Debit	15 Balance
	Total			Total			Shares			Investment trust units			Other		
				Equity securities[1]											

C.2.4.1 INVESTIMENTO DE CARTEIRA - ACTIVOS (continuação)
Por tipo de instrumento

PORTFOLIO INVESTMENT - ASSETS (continued)
By type of instrument

Fonte / Source: Banco de Portugal

10^3 euros

		Títulos de dívida de longo prazo[2]									Instrumentos do mercado monetário[3]		
		Total			Obrigações			Outros					
		Crédito 16	Débito 17	Saldo 18	Crédito 19	Débito 20	Saldo 21	Crédito 22	Débito 23	Saldo 24	Crédito 25	Débito 26	Saldo 27
99		81 642 307	84 957 664	-3 315 357	80 839 044	84 029 859	-3 190 814	803 263	927 805	-124 543	13 781 894	14 627 852	-845 958
00		24 451 203	28 946 170	-4 494 967	23 841 268	28 274 531	-4 433 263	609 935	671 639	-61 704	15 302 905	14 691 502	611 403
01		31 807 412	37 240 175	-5 432 763	30 868 376	36 222 391	-5 354 015	939 036	1 017 784	-78 748	10 451 962	10 244 597	207 365
01	Mar	3 515 743	3 402 134	113 609	3 337 861	3 223 246	114 615	177 882	178 888	-1 006	940 467	1 353 771	-413 304
	Abr	1 933 216	2 410 218	-477 003	1 738 047	2 408 445	-670 398	195 169	1 774	193 395	644 271	901 410	-257 139
	Mai	2 101 769	2 571 904	-470 135	2 101 178	2 451 469	-350 291	591	120 435	-119 844	585 987	435 665	150 322
	Jun	2 832 862	3 237 264	-404 403	2 544 363	3 063 897	-519 534	288 499	173 368	115 131	1 279 743	1 578 847	-299 104
	Jul	2 771 643	3 296 173	-524 530	2 711 640	3 177 708	-466 068	60 003	118 465	-58 462	572 301	305 592	266 709
	Ago	3 231 527	2 690 200	541 327	3 174 877	2 689 877	485 000	56 649	323	56 327	724 872	257 895	466 977
	Set	2 127 772	2 642 441	-514 669	2 122 428	2 540 155	-417 727	5 345	102 286	-96 942	987 107	935 810	51 296
	Out	4 194 741	4 887 506	-692 764	4 166 212	4 886 755	-720 543	28 529	751	27 778	567 111	892 773	-325 662
	Nov	3 353 248	3 990 445	-637 198	3 334 102	3 989 956	-655 854	19 146	489	18 657	843 499	666 195	177 304
	Dez	2 405 086	3 525 848	-1 120 762	2 359 304	3 366 359	-1 007 055	45 783	159 490	-113 707	862 072	746 937	115 135
02	Jan	5 028 704	6 100 228	-1 071 524	4 966 338	5 739 455	-773 116	62 365	360 773	-298 408	1 164 874	1 149 138	15 736
	Fev	4 368 165	5 286 153	-917 988	4 004 887	5 001 641	-996 754	363 278	284 512	78 766	2 036 891	1 864 801	172 090
	Mar	4 056 367	4 376 853	-320 486	3 899 751	4 314 175	-414 424	156 617	62 679	93 938	851 112	1 346 631	-495 519
	Abr	5 295 350	5 274 971	20 379	5 244 237	5 244 537	-300	51 113	30 434	20 679	1 935 040	1 251 927	683 113
	Mai	3 090 493	3 534 560	-444 067	3 090 493	3 384 381	-293 888	0	150 179	-150 179	1 252 019	1 725 004	-472 985
	Jun	3 519 432	3 460 510	58 922	3 372 590	3 207 300	165 290	146 842	253 209	-106 367	1 201 024	1 146 200	54 825
	Jul	4 871 318	5 734 528	-863 210	4 871 318	5 555 949	-684 631	0	178 579	-178 579	1 303 960	1 073 000	230 959
	Ago	2 896 475	3 758 980	-862 505	2 804 268	3 468 689	-664 420	92 207	290 291	-198 085	652 677	475 535	177 143

	16 Credit	17 Debit	18 Balance	19 Credit	20 Debit	21 Balance	22 Credit	23 Debit	24 Balance	25 Credit	26 Debit	27 Balance
	Total			Bonds			Other			Money market instruments[2]		
	Long-term debt securities[1]											

(1) Inclui, nomeadamente, acções, unidades de participação em fundos de investimento e outros títulos de participação no capital, como os *Depositary Receipts*. / Includes, namely, shares, stocks, investment trust units and other participation or similar documents, such as "Depositary Receipts".
(2) Inclui, nomeadamente, títulos de dívida pública ou privada, tais como, obrigações, certificados de depósito de prazo superior a 1 ano, títulos de participação e outros títulos de dívida de prazo superior a 1 ano. / Includes, namely, public or private debt securities, such as bonds and notes, negotiable certificates of deposit with maturities of more than 1 year, participation certificates and other debt securities with maturities of more than 1 year.
(3) Inclui, nomeadamente, bilhetes do Tesouro, papel comercial, certificados de depósito de prazo não superior a 1 ano e outros títulos de prazo não superior a 1 ano. / Includes, namely, Treasury bills, commercial paper, negociable certificates of deposit (with original maturities of 1 year or less) and other securities with maturities of 1 year or less.

C.2.4.2 INVESTIMENTO DE CARTEIRA - ACTIVOS (continua)
Por sector institucional do investidor residente

PORTFOLIO INVESTMENT - ASSETS (to be continued)
By institutional sector of the resident investor

Fonte / Source: Banco de Portugal

10^3 euros

		Autoridades monetárias[1][2]			Administrações públicas[1]			Instituições financeiras monetárias[1]			Instituições financeiras não monetárias (continua)					
											Outros intermediários financeiros e auxiliares financeiros (continua)[1]					
											Fundos de investimento[3]			Sociedades corretoras		
		Crédito 1	Débito 2	Saldo 3	Crédito 4	Débito 5	Saldo 6	Crédito 7	Débito 8	Saldo 9	Crédito 10	Débito 11	Saldo 12	Crédito 13	Débito 14	Saldo 15
99		11 290 551	10 979 345	311 206	1 008 138	1 223 849	-215 711	51 298 021	51 356 126	-58 105	12 813 375	15 374 259	-2 560 884	3 776 280	3 904 416	-128 135
00		16 568 751	17 115 515	-546 764	378 880	834 039	-455 159	7 556 384	6 563 746	992 638	9 261 522	10 751 416	-1 489 894	299 164	328 377	-29 214
01		14 172 392	13 714 906	457 486	1 723 014	2 493 782	-770 768	9 154 323	10 179 705	-1 025 382	9 909 011	11 716 992	-1 807 981	406 424	454 722	-48 298
01	Mar	2 135 647	2 435 362	-299 715	8 470	5 041	3 429	597 806	468 136	129 670	1 026 061	1 015 491	10 570	28 000	24 988	3 012
	Abr	1 037 249	1 038 029	-780	3 044	28 465	-25 420	508 715	763 892	-255 177	411 487	663 454	-251 967	20 063	24 827	-4 764
	Mai	786 528	758 188	28 340	9 734	143 286	-133 552	654 334	765 769	-111 434	660 651	626 313	34 338	34 886	36 293	-1 407
	Jun	1 697 886	1 587 864	110 021	9 902	483 998	-474 096	1 111 106	1 437 644	-326 539	754 724	710 619	44 105	47 424	57 091	-9 666
	Jul	544 770	438 064	106 706	309 323	569 215	-259 891	904 465	1 057 798	-153 332	1 141 224	1 253 904	-112 680	57 050	41 986	15 064
	Ago	625 342	547 450	77 892	351 587	80 817	270 770	1 514 080	844 162	669 918	1 040 792	940 062	100 730	35 797	38 650	-2 852
	Set	1 172 537	1 149 883	22 654	199 966	260 703	-60 737	399 666	792 682	-393 016	1 046 716	1 224 858	-178 142	41 952	35 852	6 100
	Out	1 218 383	1 321 517	-103 134	136 531	592 050	-455 519	705 539	509 241	196 298	1 619 916	1 782 823	-162 908	64 358	90 357	-25 999
	Nov	1 217 675	1 067 482	150 193	392 876	62 528	330 348	583 344	1 163 415	-580 071	612 985	1 006 437	-393 452	23 245	23 280	-34
	Dez	1 015 752	899 253	116 499	226 660	130 324	96 337	814 141	1 063 032	-248 892	675 009	795 777	-120 768	14 701	15 595	-894
02	Jan	1 652 782	1 703 336	-50 554	172 866	206 183	-33 318	868 101	1 107 267	-239 167	2 282 406	2 627 180	-344 775	29 096	23 999	5 096
	Fev	2 691 262	2 516 203	175 059	85 484	284 154	-198 670	436 058	500 046	-63 988	2 138 832	2 649 215	-510 383	20 826	22 189	-1 362
	Mar	984 357	1 048 916	-64 559	56 138	116 398	-60 260	537 725	981 723	-443 999	1 799 844	1 849 228	-49 384	38 167	36 821	1 346
	Abr	1 471 665	1 068 083	403 582	307 860	172 805	135 055	1 430 680	450 631	980 049	1 646 308	2 457 901	-811 593	35 153	34 770	382
	Mai	1 141 303	1 407 934	-266 631	206 007	243 290	-37 283	485 280	710 876	-225 597	1 051 317	1 251 203	-199 886	31 921	32 355	-434
	Jun	1 332 067	1 374 193	-42 126	31 181	58 583	-27 402	623 544	626 534	-2 990	1 410 675	1 403 127	7 548	18 598	17 924	673
	Jul	1 951 818	1 948 290	3 528	121 125	139 028	-17 903	641 012	883 478	-242 465	1 391 576	1 242 585	148 992	22 975	22 620	355
	Ago	856 063	878 765	-22 702	131 070	109 094	21 975	472 711	702 241	-229 531	1 099 501	1 082 888	16 612	57 211	58 682	-1 471

	1 Credit	2 Debit	3 Balance	4 Credit	5 Debit	6 Balance	7 Credit	8 Debit	9 Balance	10 Credit	11 Debit	12 Balance	13 Credit	14 Debit	15 Balance
	Monetary authorities[1][2]			General government[1]			Monetary financial institutions[1]			Investment trusts[3]			Brokers		
										Other financial intermediaries and financial auxiliaries (to be continued)[1]					
										Non-monetary financial institutions (to be continued)					

C.2.4.2 INVESTIMENTO DE CARTEIRA - ACTIVOS (continuação)
Por sector institucional do investidor residente

PORTFOLIO INVESTMENT - ASSETS (continued)
By institutional sector of the resident investor

Fonte / Source: Banco de Portugal

10^3 euros

		Instituições financeiras não monetárias (continuação)						Sociedades não financeiras			Particulares[1]		
		Outros intermediários financeiros e auxiliares financeiros (continuação)[1] – Outros			Sociedades de seguros e fundos de pensões								
		Crédito	Débito	Saldo	Crédito	Débito	Saldo	Crédito	Débito	Saldo	Crédito	Débito	Saldo
		16	17	18	19	20	21	22	23	24	25	26	27
99		569 031	688 250	-119 219	6 872 471	9 807 985	-2 935 514	1 776 141	2 151 811	-375 669	18 248 517	18 248 175	342
00		1 315 105	1 318 739	-3 634	4 488 878	6 786 368	-2 297 490	403 210	1 104 177	-700 967	9 614 786	10 124 627	-509 842
01		2 695 589	2 730 700	-35 111	5 906 532	8 487 681	-2 581 149	786 257	1 558 770	-772 514	8 136 760	8 727 676	-590 917
01	Mar	110 869	138 595	-27 725	251 876	358 250	-106 374	39 989	31 995	7 994	1 113 316	1 267 897	-154 581
	Abr	198 323	243 294	-44 972	196 728	365 239	-168 510	56 820	71 788	-14 968	1 011 273	1 052 688	-41 414
	Mai	337 299	320 061	17 238	332 316	466 291	-133 974	33 285	22 022	11 262	906 891	867 039	39 852
	Jun	190 344	193 493	-3 150	430 099	516 916	-86 817	114 132	96 096	18 036	419 931	462 936	-43 005
	Jul	166 731	154 652	12 078	583 078	556 131	26 947	128 429	94 510	33 919	613 851	595 594	18 257
	Ago	207 180	201 867	5 313	408 754	975 897	-567 143	67 061	53 841	13 220	633 384	604 347	29 037
	Set	158 120	164 820	-6 700	489 205	622 673	-133 467	59 717	62 979	-3 262	642 327	603 263	39 065
	Out	321 743	292 062	29 681	693 230	1 196 289	-503 058	101 909	130 613	-28 704	657 770	669 729	-11 960
	Nov	408 210	381 998	26 212	1 489 508	1 709 891	-220 383	32 218	69 210	-36 992	462 412	554 580	-92 169
	Dez	249 144	275 374	-26 230	384 286	480 997	-96 712	61 190	826 582	-765 392	618 281	823 354	-205 074
02	Jan	585 769	548 178	37 591	731 926	1 159 994	-428 068	145 269	78 613	66 656	667 424	785 643	-118 218
	Fev	145 673	162 123	-16 449	667 858	887 238	-219 381	47 134	84 459	-37 325	672 749	771 513	-98 764
	Mar	224 433	258 177	-33 744	860 325	886 788	-26 463	49 590	307 234	-257 644	1 098 701	1 222 754	-124 052
	Abr	271 915	315 750	-43 835	902 088	1 095 911	-193 822	843 656	627 458	216 198	1 022 181	1 092 583	-70 402
	Mai	107 150	107 392	-242	1 028 463	1 319 737	-291 274	25 235	32 827	-7 593	1 002 714	1 074 847	-72 133
	Jun	83 146	97 532	-14 386	784 243	615 932	168 311	318 547	267 269	51 277	672 678	699 002	-26 325
	Jul	150 083	164 376	-14 294	642 630	714 328	-71 698	624 242	959 696	-335 454	1 550 875	1 714 061	-163 186
	Ago	37 303	45 512	-8 209	434 885	1 036 380	-601 494	322 974	290 139	32 835	598 633	753 947	-155 314

	16	17	18	19	20	21	22	23	24	25	26	27
	Credit	Debit	Balance	Credit	Debit	Balance	Credit	Debit	Balance	Credit	Debit	Balance
	Other – Other financial intermediaries and financial auxiliaries (continued)[1]			Insurance corporations and pension funds			Non-financial corporations			Private individuals[1]		
	Non-monetary financial institutions (continued)											

(1) Sobre o conteúdo, ver notas no fim da publicação. / For information on coverage see notes at the end of this publication.
(2) A partir de Janeiro de 1999, inclui as aplicações em títulos denominados em euros ou emitidos por residentes na Área do euro, as quais deixaram de ser consideradas "Activos de reserva"./ Since January 1999, it includes transactions on securities denominated in euros or issued by euro area residents, which can no longer be classified as "Reserve assets"
(3) Excepto fundos do mercado monetário. / Except money market funds.

C.2.4.3 INVESTIMENTO DE CARTEIRA - ACTIVOS
Por zona económica da entidade emitente não residente

PORTFOLIO INVESTMENT - ASSETS
By economic region of the non-resident issuing entity

Fonte / Source: Banco de Portugal

10^3 euros

		OCDE									*Off-shores*			Resto do Mundo		
		Total			União Europeia			Outros								
		Crédito	Débito	Saldo	Crédito	Débito	Saldo	Crédito	Débito	Saldo	Crédito	Débito	Saldo	Crédito	Débito	Saldo
		1	2	3	4	5	6	7	8	9	10	11	12	13	14	15
99		94 780 016	100 410 739	-5 630 722	70 347 212	75 594 961	-5 247 749	24 432 804	24 815 778	-382 974	7 756 427	7 582 662	173 765	5 116 082	5 740 815	-624 733
00		41 538 436	48 184 457	-6 646 021	31 077 458	36 892 888	-5 815 430	10 460 978	11 291 568	-830 591	2 460 988	3 080 043	-619 055	5 887 255	3 662 503	2 224 752
01		46 154 853	49 117 291	-2 962 438	34 879 761	37 253 813	-2 374 052	11 275 092	11 863 478	-588 386	2 745 367	3 711 583	-966 216	3 990 081	7 236 061	-3 245 980
01	Mar	4 697 276	5 051 832	-354 557	3 220 551	3 675 333	-454 783	1 476 725	1 376 499	100 226	158 744	288 590	-129 845	456 015	405 333	50 682
	Abr	3 307 533	3 345 359	-37 826	2 222 237	2 263 746	-41 509	1 085 296	1 081 612	3 683	57 734	209 074	-151 340	78 436	697 242	-618 806
	Mai	3 418 779	3 396 092	22 687	2 269 437	2 327 097	-57 660	1 149 342	1 068 995	80 347	149 514	179 405	-29 890	187 630	429 765	-242 135
	Jun	4 072 299	4 290 813	-218 513	3 273 712	3 591 519	-317 807	798 588	699 294	99 294	192 322	687 749	-495 426	510 926	568 096	-57 171
	Jul	3 831 743	3 855 219	-23 477	3 028 600	3 038 378	-9 778	803 143	816 841	-13 698	314 497	335 329	-20 832	302 682	571 306	-268 624
	Ago	4 202 417	3 780 288	422 129	3 178 911	2 977 867	201 043	1 023 506	802 421	221 085	309 651	143 810	165 841	371 909	362 993	8 915
	Set	3 728 835	4 317 793	-588 958	2 896 710	3 389 277	-492 567	832 125	928 516	-96 392	241 794	164 336	77 458	239 577	435 582	-196 005
	Out	4 835 456	5 772 605	-937 150	4 077 536	4 394 771	-317 235	757 920	1 377 835	-619 915	276 594	196 964	79 629	407 329	615 111	-207 781
	Nov	4 800 477	4 821 081	-20 604	3 622 134	4 059 029	-436 895	1 178 343	762 052	416 291	186 625	542 777	-356 152	235 373	674 963	-439 590
	Dez	2 854 389	3 611 383	-756 994	2 103 702	2 764 044	-660 342	750 686	847 339	-96 652	598 501	729 343	-130 842	606 273	969 563	-363 290
02	Jan	6 080 248	6 396 844	-316 595	5 351 015	5 555 824	-204 808	729 233	841 020	-111 787	412 162	601 331	-189 170	643 227	1 242 218	-598 991
	Fev	4 601 272	6 951 437	-2 350 165	3 858 725	6 091 987	-2 233 263	742 548	859 450	-116 902	264 785	195 695	69 090	2 039 819	730 007	1 309 812
	Mar	4 131 086	5 043 347	-912 262	3 343 719	4 192 267	-848 549	787 367	851 080	-63 713	797 574	785 519	12 055	720 621	879 173	-158 553
	Abr	5 126 746	5 169 024	-42 278	4 491 244	4 255 548	235 696	635 502	913 476	-277 975	1 267 384	1 357 376	-89 992	1 537 377	789 492	747 885
	Mai	3 756 412	3 609 579	146 833	3 067 345	2 877 800	189 545	689 067	731 779	-42 712	732 032	872 443	-140 411	590 947	1 698 441	-1 107 494
	Jun	3 415 935	3 722 721	-306 785	3 081 218	3 409 843	-328 624	334 717	312 878	21 839	884 105	843 640	40 465	974 638	593 737	380 901
	Jul	4 649 944	5 434 652	-784 709	3 614 857	4 601 170	-986 313	1 035 086	833 482	201 604	1 112 303	1 147 484	-35 181	1 334 089	1 206 325	127 764
	Ago	2 838 584	3 546 469	-707 885	2 572 077	3 229 075	-656 998	266 508	317 394	-50 887	517 871	598 286	-80 416	653 896	812 894	-158 999

	1	2	3	4	5	6	7	8	9	10	11	12	13	14	15
	Credit	Debit	Balance	Credit	Debit	Balance	Credit	Debit	Balance	Credit	Debit	Balance	Credit	Debit	Balance
	Total			European Union			Other			Off-shores			Rest of the World		
	OECD														

C.2.4.4 INVESTIMENTO DE CARTEIRA - ACTIVOS
Em países da área do euro

PORTFOLIO INVESTMENT - ASSETS
In euro area countries

Fonte / Source: Banco de Portugal

10^3 euros

		Total			Alemanha			Espanha			França			Outros		
		Crédito	Débito	Saldo	Crédito	Débito	Saldo	Crédito	Débito	Saldo	Crédito	Débito	Saldo	Crédito	Débito	Saldo
		1	2	3	4	5	6	7	8	9	10	11	12	13	14	15
99		58 266 999	61 051 461	-2 784 462	19 291 912	20 659 046	-1 367 134	14 833 689	14 684 179	149 510	4 100 748	3 420 463	680 284	20 040 651	22 287 773	-2 247 122
00		27 244 449	32 245 469	-5 001 019	8 319 460	9 028 792	-709 332	2 470 972	3 197 294	-726 323	3 906 420	5 695 806	-1 789 385	12 547 597	14 323 577	-1 775 980
01		30 713 648	32 389 355	-1 675 707	9 655 626	9 689 481	-33 855	2 266 463	2 873 853	-607 390	5 438 126	5 218 025	220 101	13 353 433	14 607 996	-1 254 563
01	Mar	2 955 527	3 507 723	-552 196	688 322	858 250	-169 927	238 579	147 109	91 470	643 846	834 992	-191 146	1 384 779	1 667 372	-282 592
	Abr	2 081 564	1 935 622	145 942	792 431	753 787	38 644	257 412	137 062	120 350	288 600	398 862	-110 262	743 121	645 911	97 210
	Mai	1 943 576	2 079 963	-136 387	668 977	701 413	-32 436	140 672	198 979	-58 307	155 263	276 534	-121 271	978 663	903 036	75 627
	Jun	2 932 491	2 873 035	59 456	636 361	838 756	-202 395	150 435	228 298	-77 863	579 015	293 561	285 454	1 566 681	1 512 420	54 261
	Jul	2 512 292	2 600 799	-88 507	1 015 638	640 179	375 459	224 422	418 221	-193 800	487 936	422 259	65 676	784 297	1 120 140	-335 843
	Ago	2 594 796	2 524 752	70 044	1 272 929	554 371	718 557	221 346	177 832	43 514	247 065	309 264	-62 199	853 456	1 483 285	-629 828
	Set	2 461 791	3 017 502	-555 710	814 917	608 613	206 305	137 721	77 582	60 140	436 163	323 454	112 709	1 072 990	2 007 854	-934 864
	Out	3 598 426	3 818 999	-220 573	1 102 791	1 350 764	-247 973	223 245	330 359	-107 114	683 279	540 684	142 595	1 589 111	1 597 192	-8 081
	Nov	3 365 659	3 526 651	-160 993	1 266 361	1 692 571	-426 210	236 693	472 107	-235 414	391 226	365 961	25 265	1 471 378	996 012	475 366
	Dez	1 873 095	2 340 902	-467 806	605 355	723 369	-118 013	55 656	227 971	-172 315	416 263	574 628	-158 365	795 820	814 934	-19 113
02	Jan	4 804 563	5 071 332	-266 768	2 087 344	2 215 127	-127 783	388 642	355 033	33 609	968 931	776 197	192 734	1 359 646	1 724 974	-365 327
	Fev	3 563 757	5 688 674	-2 124 917	2 023 839	2 215 258	-191 419	109 533	213 144	-103 611	550 845	1 737 912	-1 187 067	879 539	1 522 359	-642 820
	Mar	3 194 063	3 626 490	-432 426	1 675 253	1 686 797	-11 543	112 372	337 182	-224 809	287 773	275 214	12 559	1 118 665	1 327 298	-208 633
	Abr	3 987 793	3 667 487	320 306	1 725 343	1 730 711	-5 368	221 207	69 195	152 012	558 232	711 780	-153 548	1 483 010	1 155 801	327 209
	Mai	2 861 301	2 536 603	324 698	1 072 903	983 510	89 393	113 022	83 639	29 383	700 424	193 088	507 336	974 952	1 276 366	-301 414
	Jun	2 747 172	3 072 219	-325 047	1 446 109	1 243 999	202 111	106 835	165 995	-59 160	263 940	437 602	-173 662	930 287	1 224 622	-294 335
	Jul	3 412 271	4 250 974	-838 703	1 554 087	1 927 537	-373 450	288 149	117 839	170 310	482 557	902 915	-420 358	1 087 477	1 302 683	-215 206
	Ago	2 383 567	2 963 049	-579 481	1 142 189	1 425 877	-283 688	415 939	126 673	289 265	375 935	204 581	171 354	449 504	1 205 917	-756 413

	1	2	3	4	5	6	7	8	9	10	11	12	13	14	15
	Credit	Debit	Balance	Credit	Debit	Balance	Credit	Debit	Balance	Credit	Debit	Balance	Credit	Debit	Balance
	Total			Germany			Spain			France			Other		

C.2.4.5 INVESTIMENTO DE CARTEIRA - ACTIVOS
Em países fora da área do euro

PORTFOLIO INVESTMENT - ASSETS
In non-euro area countries

Fonte / Source: Banco de Portugal

10^3 euros

		Reino Unido			Brasil			EUA			Suíça			Outros		
		Crédito	Débito	Saldo	Crédito	Débito	Saldo	Crédito	Débito	Saldo	Crédito	Débito	Saldo	Crédito	Débito	Saldo
		1	2	3	4	5	6	7	8	9	10	11	12	13	14	15
99		9 218 028	10 513 743	-1 295 714	1 878 578	2 085 976	-207 398	21 094 644	20 895 822	198 823	216 504	239 189	-22 684	16 977 771	18 948 026	-1 970 255
00		3 105 667	3 908 792	-803 125	804 547	667 647	136 900	9 158 313	9 934 561	-776 247	235 846	244 652	-8 806	9 337 856	7 925 883	1 411 973
01		3 325 098	4 159 048	-833 950	473 086	734 015	-260 929	10 127 406	10 624 946	-497 540	226 128	282 901	-56 773	8 024 933	11 874 669	-3 849 736
01	Mar	155 686	143 560	12 126	29 430	51 595	-22 164	1 388 685	1 223 225	165 460	6 457	5 416	1 040	776 251	814 237	-37 986
	Abr	92 882	309 471	-216 589	36 709	45 836	-9 127	1 033 901	1 043 754	-9 854	8 149	6 242	1 908	190 497	910 750	-720 253
	Mai	301 544	97 479	204 065	36 790	48 480	-11 690	974 671	968 234	6 437	40 533	50 264	-9 731	458 810	760 842	-302 032
	Jun	237 197	663 035	-425 838	68 641	28 665	39 976	693 765	628 791	64 974	22 805	12 914	9 892	820 647	1 340 217	-519 570
	Jul	454 384	290 293	164 091	46 847	25 609	21 238	707 506	666 080	41 426	45 800	23 646	22 154	682 093	1 155 428	-473 335
	Ago	426 680	392 448	34 232	31 651	20 867	10 784	903 926	709 560	194 366	46 804	22 526	24 278	880 121	616 940	263 181
	Set	396 701	333 354	63 346	15 504	29 164	-13 660	738 829	811 809	-72 980	15 318	59 032	-43 713	582 063	666 851	-84 788
	Out	414 388	481 147	-66 759	35 983	37 486	-1 503	687 764	1 294 594	-606 830	12 071	10 487	1 584	770 746	941 967	-171 221
	Nov	218 191	479 277	-261 087	73 736	30 141	43 595	1 002 823	693 247	309 577	7 316	6 285	1 031	554 750	1 303 219	-748 469
	Dez	180 285	417 594	-237 309	6 172	345 797	-339 626	713 520	732 032	-18 512	9 674	15 489	-5 816	1 276 416	1 458 474	-182 058
02	Jan	493 966	470 090	23 876	71 436	70 502	933	688 090	786 287	-98 197	10 105	7 071	3 034	1 067 476	1 835 111	-767 635
	Fev	288 230	357 616	-69 387	96 345	22 774	73 572	689 321	773 250	-83 930	8 960	12 662	-3 702	2 259 264	1 022 163	1 237 101
	Mar	134 729	530 565	-395 836	50 179	23 147	27 033	739 607	719 964	19 643	7 803	14 595	-6 792	1 522 898	1 793 279	-270 381
	Abr	488 067	440 192	47 876	86 162	39 659	46 503	543 892	836 055	-292 164	59 128	13 518	45 610	2 766 464	2 318 982	447 483
	Mai	191 878	300 789	-108 910	62 193	89 534	-27 341	551 038	685 052	-134 013	5 064	6 961	-1 896	1 407 915	2 561 525	-1 153 609
	Jun	234 844	325 020	-90 176	55 097	55 144	-46	274 484	275 610	-1 126	6 979	7 321	-342	1 956 102	1 424 784	531 318
	Jul	158 594	266 283	-107 688	81 755	88 577	-6 822	892 333	776 926	115 407	37 641	23 059	14 582	2 513 742	2 382 643	131 099
	Ago	167 776	240 974	-73 199	50 555	46 133	4 422	222 096	292 220	-70 124	14 837	10 274	4 563	1 171 520	1 405 001	-233 480

	1	2	3	4	5	6	7	8	9	10	11	12	13	14	15
	Credit	Debit	Balance	Credit	Debit	Balance	Credit	Debit	Balance	Credit	Debit	Balance	Credit	Debit	Balance
	United Kingdom			Brazil			USA			Switzerland			Other		

C.2.5.1 INVESTIMENTO DE CARTEIRA - PASSIVOS (continua)
Por tipo de instrumento

PORTFOLIO INVESTMENT - LIABILITIES (to be continued)
By type of instrument

Fonte / Source: Banco de Portugal

10^3 euros

		Total			Títulos de participação no capital[1]											
					Total			Acções			Unidades de participação			Outros		
		Crédito	Débito	Saldo	Crédito	Débito	Saldo	Crédito	Débito	Saldo	Crédito	Débito	Saldo	Crédito	Débito	Saldo
		1	2	3	4	5	6	7	8	9	10	11	12	13	14	15
99		79 986 440	70 496 585	9 489 855	31 312 095	30 605 797	706 298	31 312 093	30 605 760	706 334	2	37	-36	0	0	0
00		81 895 152	78 932 873	2 962 279	45 286 343	44 794 204	492 139	44 313 949	43 728 333	585 616	972 394	1 065 871	-93 477	0	0	0
01		113 698 580	104 275 456	9 423 124	38 842 015	38 379 280	462 735	37 068 833	37 549 187	-480 353	768 181	830 093	-61 912	1 005 000	0	1 005 000
01	Mar	9 395 619	9 571 772	-176 153	3 185 331	3 105 140	80 191	3 127 528	3 017 421	110 107	57 803	87 719	-29 916	0	0	0
	Abr	7 574 098	7 289 162	284 936	2 863 962	3 081 155	-217 193	2 792 491	3 044 211	-251 719	71 470	36 944	34 527	0	0	0
	Mai	8 920 916	8 059 684	861 232	3 758 594	3 863 863	-105 269	3 699 640	3 812 826	-113 187	58 955	51 037	7 918	0	0	0
	Jun	8 097 432	7 351 797	745 635	2 801 729	2 747 097	54 632	2 741 518	2 675 049	66 469	60 211	72 048	-11 837	0	0	0
	Jul	9 537 371	7 813 311	1 724 060	3 271 541	3 456 459	-184 918	3 228 445	3 330 482	-102 038	43 096	125 977	-82 881	0	0	0
	Ago	8 471 258	8 317 303	153 955	1 587 572	1 622 727	-35 155	1 504 397	1 561 281	-56 885	83 175	61 446	21 730	0	0	0
	Set	10 816 615	8 917 589	1 899 026	3 303 941	3 152 386	151 555	3 239 230	3 081 174	158 056	64 711	71 212	-6 501	0	0	0
	Out	10 351 667	9 105 333	1 246 334	2 645 044	2 604 695	40 349	2 573 586	2 544 767	28 819	71 458	59 928	11 530	0	0	0
	Nov	10 019 779	9 996 412	23 367	3 051 658	3 053 757	-2 099	3 008 225	3 013 100	-4 875	43 433	40 657	2 776	0	0	0
	Dez	10 946 740	9 678 549	1 268 191	4 008 534	3 405 847	602 688	2 939 310	3 308 057	-368 747	64 224	97 790	-33 565	1 005 000	0	1 005 000
02	Jan	9 000 496	8 288 818	711 678	2 826 247	2 714 345	111 903	2 744 894	2 654 157	90 737	81 354	49 085	32 269	0	11 103	-11 103
	Fev	9 711 527	9 040 058	671 468	2 826 454	2 708 509	117 945	2 741 312	2 656 490	84 821	85 143	41 344	43 799	0	10 675	-10 675
	Mar	8 122 477	8 401 344	-278 867	2 878 637	2 726 090	152 547	2 817 563	2 657 077	160 486	61 074	58 506	2 568	0	10 507	-10 507
	Abr	6 829 800	6 521 623	308 177	2 713 840	2 653 532	60 308	2 691 518	2 623 400	68 117	22 322	19 550	2 772	0	10 582	-10 582
	Mai	8 330 204	7 525 369	804 836	2 992 496	2 757 862	234 635	2 728 759	2 733 063	-4 304	13 737	14 166	-428	250 000	10 633	239 367
	Jun	8 954 178	7 661 960	1 292 218	3 530 225	3 094 798	435 426	3 266 164	3 072 459	193 705	14 060	13 363	697	250 000	8 976	241 024
	Jul	10 599 794	8 921 455	1 678 339	2 345 596	2 443 467	-97 871	2 276 727	2 360 119	-83 392	68 869	70 373	-1 504	0	12 976	-12 976
	Ago	9 482 222	8 805 061	677 161	1 790 442	1 735 921	54 521	1 771 198	1 707 883	63 315	19 244	19 599	-355	0	8 439	-8 439

	1	2	3	4	5	6	7	8	9	10	11	12	13	14	15
	Credit	Debit	Balance	Credit	Debit	Balance	Credit	Debit	Balance	Credit	Debit	Balance	Credit	Debit	Balance
	Total			Total			Shares			Investment trust units			Other		
				Equity securities[1]											

C.2.5.1 INVESTIMENTO DE CARTEIRA - PASSIVOS (continuação)
Por tipo de instrumento

PORTFOLIO INVESTMENT - LIABILITIES (continued)
By type of instrument

Fonte / Source: Banco de Portugal

10^3 euros

		Títulos de dívida de longo prazo[2]									Instrumentos do mercado monetário[3]		
		Total			Obrigações			Outros					
		Crédito	Débito	Saldo	Crédito	Débito	Saldo	Crédito	Débito	Saldo	Crédito	Débito	Saldo
		16	17	18	19	20	21	22	23	24	25	26	27
99		43 633 513	36 931 825	6 701 689	43 633 513	36 931 824	6 701 689	0	0	0	5 040 831	2 958 963	2 081 867
00		31 879 144	29 734 111	2 145 033	31 879 144	29 734 111	2 145 033	0	0	0	4 729 665	4 404 557	325 108
01		64 974 595	58 162 520	6 812 075	64 974 595	58 162 520	6 812 075	0	0	0	9 881 971	7 733 657	2 148 314
01	Mar	5 896 997	6 028 337	-131 340	5 896 997	6 028 337	-131 340	0	0	0	313 291	438 295	-125 004
	Abr	4 338 379	3 895 137	443 242	4 338 379	3 895 137	443 242	0	0	0	371 757	312 870	58 887
	Mai	4 683 781	3 745 275	938 506	4 683 781	3 745 275	938 506	0	0	0	478 541	450 546	27 995
	Jun	4 730 369	4 122 731	607 638	4 730 369	4 122 731	607 638	0	0	0	565 335	481 969	83 365
	Jul	4 542 777	3 944 913	597 864	4 542 777	3 944 913	597 864	0	0	0	1 723 054	411 939	1 311 114
	Ago	6 277 177	5 412 125	865 052	6 277 177	5 412 125	865 052	0	0	0	606 510	1 282 451	-675 941
	Set	6 238 392	5 245 738	992 654	6 238 392	5 245 738	992 654	0	0	0	1 274 282	519 465	754 818
	Out	6 818 445	5 774 187	1 044 258	6 818 445	5 774 187	1 044 258	0	0	0	888 178	726 451	161 726
	Nov	6 390 278	6 251 817	138 460	6 390 278	6 251 817	138 460	0	0	0	577 843	690 837	-112 994
	Dez	4 782 479	5 200 949	-418 470	4 782 479	5 200 949	-418 470	0	0	0	2 155 727	1 071 753	1 083 973
02	Jan	5 827 966	3 772 692	2 055 274	5 827 966	3 772 692	2 055 274	0	0	0	346 283	1 801 782	-1 455 499
	Fev	6 087 536	4 978 115	1 109 421	6 087 536	4 978 115	1 109 421	0	0	0	797 536	1 353 434	-555 898
	Mar	4 229 001	4 836 755	-607 754	4 229 001	4 836 755	-607 754	0	0	0	1 014 839	838 499	176 340
	Abr	3 416 373	3 150 125	266 247	3 416 373	3 150 125	266 247	0	0	0	699 588	717 966	-18 378
	Mai	4 319 152	3 398 059	921 093	4 319 152	3 398 059	921 093	0	0	0	1 018 556	1 369 448	-350 892
	Jun	4 046 801	3 033 153	1 013 648	4 046 801	3 033 153	1 013 648	0	0	0	1 377 153	1 534 009	-156 856
	Jul	6 100 028	5 547 791	552 237	6 100 013	5 547 774	552 239	15	17	-1	2 154 171	930 197	1 223 973
	Ago	5 084 664	4 825 355	259 309	4 864 323	4 590 250	274 073	220 341	235 105	-14 764	2 607 115	2 243 784	363 331

	16	17	18	19	20	21	22	23	24	25	26	27
	Credit	Debit	Balance	Credit	Debit	Balance	Credit	Debit	Balance	Credit	Debit	Balance
	Total			Bonds			Other			Money market instruments[3]		
	Long-term debt securities[2]											

(1) Inclui, nomeadamente, acções, unidades de participação em fundos de investimento e outros títulos de participação no capital, como os *Depositary Receipts*. / Includes, namely, shares, stocks, investment trust units and other participation or similar documents, such as "Depositary Receipts".
(2) Inclui, nomeadamente, títulos de dívida pública ou privada, tais como, obrigações, certificados de depósito de prazo superior a 1 ano, títulos de participação e outros títulos de dívida de prazo superior a 1 ano. / Includes, namely, public or private debt securities, such as bonds and notes, negotiable certificates of deposit with maturities of more than 1 year, participation certificates and other debt securities with maturities of more than 1 year.
(3) Inclui, nomeadamente, bilhetes de Tesouro, papel comercial, certificados de depósito de prazo não superior a 1 ano e outros títulos de prazo não superior a 1 ano. / Includes, namely, Treasury bills, commercial paper, negociable certificates of deposit (with original maturities of 1 year or less) and other securities with maturities of 1 year or less.

C.2.5.2 INVESTIMENTO DE CARTEIRA - PASSIVOS (continua)
Por sector institucional do emitente residente

PORTFOLIO INVESTMENT - LIABILITIES (to be continued)
By institutional sector of the resident issuer

Fonte / Source: Banco de Portugal

10^3 euros

		Autoridades monetárias[1]			Administrações públicas[1]			Instituições financeiras monetárias[1]		
		Crédito	Débito	Saldo	Crédito	Débito	Saldo	Crédito	Débito	Saldo
		1	2	3	4	5	6	7	8	9
99		0	0	0	41 354 129	34 118 304	7 235 824	10 517 158	10 167 015	350 143
00		0	0	0	30 335 019	27 672 011	2 663 008	11 837 678	11 617 643	220 035
01		0	0	0	62 585 112	58 189 503	4 395 608	13 681 756	10 705 573	2 976 183
01	Mar	0	0	0	4 687 122	5 763 739	-1 076 618	930 370	1 073 864	-143 494
	Abr	0	0	0	3 986 991	3 807 201	179 790	1 044 201	698 238	345 963
	Mai	0	0	0	4 127 556	3 792 992	334 564	1 381 459	819 605	561 854
	Jun	0	0	0	4 591 514	4 098 540	492 974	1 013 655	735 905	277 750
	Jul	0	0	0	4 951 733	3 806 053	1 145 680	1 338 695	921 848	416 847
	Ago	0	0	0	5 895 959	5 746 001	149 958	1 000 226	844 771	155 455
	Set	0	0	0	6 784 193	5 452 931	1 331 263	804 446	437 430	367 016
	Out	0	0	0	6 491 755	5 923 805	567 950	1 125 625	881 915	243 710
	Nov	0	0	0	6 216 632	6 071 967	144 665	758 330	863 366	-105 036
	Dez	0	0	0	5 919 694	5 214 297	705 397	1 249 834	1 266 546	-16 712
02	Jan	0	0	0	4 432 402	4 644 480	-212 078	2 050 488	984 930	1 065 558
	Fev	0	0	0	5 463 970	4 998 989	464 981	1 170 521	1 475 667	-305 147
	Mar	0	0	0	4 644 894	5 199 515	-554 622	659 255	422 000	237 255
	Abr	0	0	0	3 208 613	2 899 124	309 488	917 083	774 660	142 423
	Mai	0	0	0	4 398 630	3 913 344	485 286	733 791	651 668	82 123
	Jun	0	0	0	3 922 334	3 240 338	681 996	409 546	573 576	-164 030
	Jul	0	0	0	6 890 614	5 153 963	1 736 651	843 122	781 517	61 605
	Ago	0	0	0	4 653 750	4 355 885	297 865	484 459	1 038 550	-554 091

	1	2	3	4	5	6	7	8	9
	Credit	Debit	Balance	Credit	Debit	Balance	Credit	Debit	Balance
	Monetary authorities[1]			General government[1]			Monetary financial institutions[1]		

C.2.5.2 INVESTIMENTO DE CARTEIRA - PASSIVOS (continuação)
Por sector institucional do emitente residente

PORTFOLIO INVESTMENT - LIABILITIES (continued)
By institutional sector of the resident issuer

Fonte / Source: Banco de Portugal

10^3 euros

		Instituições financeiras não monetárias						Sociedades não financeiras e particulares[1]		
		Outros intermediários financeiros e auxiliares financeiros[1]			Sociedades de seguros e fundos de pensões					
		Crédito	Débito	Saldo	Crédito	Débito	Saldo	Crédito	Débito	Saldo
		10	11	12	13	14	15	16	17	18
99		929 424	1 046 081	-116 657	808 676	905 232	-96 555	26 377 053	24 259 954	2 117 099
00		972 394	1 065 871	-93 477	858 569	1 097 080	-238 512	37 891 492	37 480 267	411 225
01		1 773 181	830 093	943 088	244 268	184 510	59 758	35 414 263	34 365 777	1 048 486
01	Mar	57 803	87 719	-29 916	12 132	246	11 885	3 708 193	2 646 204	1 061 989
	Abr	71 470	36 944	34 527	23 877	23 408	468	2 447 559	2 723 371	-275 812
	Mai	58 955	51 037	7 918	380	425	-44	3 352 565	3 395 626	-43 060
	Jun	60 211	72 048	-11 837	201	47	154	2 431 850	2 445 256	-13 406
	Jul	43 096	125 977	-82 881	0	0	0	3 203 847	2 959 433	244 413
	Ago	83 175	61 446	21 730	237	4	233	1 491 662	1 665 081	-173 419
	Set	64 711	71 212	-6 501	5 610	0	5 610	3 157 655	2 956 016	201 639
	Out	71 458	59 928	11 530	11	5 379	-5 368	2 662 818	2 234 306	428 512
	Nov	43 433	40 657	2 776	99 050	81 388	17 662	2 902 333	2 939 034	-36 701
	Dez	1 069 224	97 790	971 435	102 505	73 560	28 945	2 605 482	3 026 356	-420 874
02	Jan	81 354	60 188	21 166	0	33 794	-33 794	2 436 252	2 565 426	-129 174
	Fev	125 609	92 485	33 124	4 793	0	4 793	2 946 635	2 472 918	473 717
	Mar	61 074	69 013	-7 939	35 663	254	35 410	2 721 591	2 710 562	11 029
	Abr	306 246	259 109	47 137	1 630	35 410	-33 780	2 396 229	2 553 320	-157 091
	Mai	434 155	130 613	303 542	96 061	97 469	-1 408	2 667 567	2 732 275	-64 708
	Jun	459 503	247 418	212 084	77 913	67 087	10 826	4 084 883	3 533 541	551 341
	Jul	250 809	300 903	-50 094	0	40 465	-40 465	2 615 249	2 644 607	-29 359
	Ago	109 372	109 644	-272	220 330	235 093	-14 764	4 014 311	3 065 889	948 422

	10	11	12	13	14	15	16	17	18
	Credit	Debit	Balance	Credit	Debit	Balance	Credit	Debit	Balance
	Other financial intermediaries and financial auxiliaries[1]			Insurance corporations and pension funds			Non-financial corporations and private individuals[1]		
	Non-monetary financial institutions								

(1) Sobre o conteúdo, ver notas no fim da publicação. / For information on coverage see notes at the end of this publication.

C.2.5.3 INVESTIMENTO DE CARTEIRA - PASSIVOS
Investimento em títulos emitidos pelas administrações públicas[1]

PORTFOLIO INVESTMENT - LIABILITIES
Investment in securities issued by general govermment[1]

Fonte / Source: Banco de Portugal

10^3 euros

		Emitidos no mercado interno						Emitidos em mercados externos					
		Obrigações			Instrumentos do mercado monetário[2]			Obrigações			Instrumentos do mercado monetário[2]		
		Crédito	Débito	Saldo	Crédito	Débito	Saldo	Crédito	Débito	Saldo	Crédito	Débito	Saldo
		1	2	3	4	5	6	7	8	9	10	11	12
99		38 060 988	31 287 760	6 773 227	0	0	0	1 858 545	1 982 288	-123 743	1 434 597	848 256	586 340
00		28 907 261	25 373 152	3 534 108	0	0	0	622 761	1 365 758	-742 997	804 997	933 101	-128 104
01		58 247 040	54 212 312	4 034 728	0	0	0	632 921	2 037 398	-1 404 476	3 705 150	1 939 794	1 765 357
01	Mar	4 637 913	4 948 963	-311 050	0	0	0	49 209	814 776	-765 568	0	0	0
	Abr	3 849 116	3 665 258	183 859	0	0	0	48 211	141 943	-93 732	89 663	0	89 663
	Mai	4 079 833	3 656 088	423 745	0	0	0	47 723	45 777	1 946	0	91 126	-91 126
	Jun	4 220 217	4 007 065	213 152	0	0	0	49 348	91 475	-42 127	321 949	0	321 949
	Jul	4 022 343	3 731 826	290 517	0	0	0	48 888	74 227	-25 339	880 502	0	880 502
	Ago	5 753 457	5 163 101	590 356	0	0	0	140 197	5 246	134 951	2 305	577 654	-575 350
	Set	5 660 315	5 098 300	562 015	0	0	0	48 463	51 666	-3 203	1 075 415	302 964	772 451
	Out	6 439 115	5 618 644	820 471	0	0	0	48 380	29 162	19 218	4 260	275 999	-271 739
	Nov	6 165 276	5 964 300	200 976	0	0	0	47 227	107 666	-60 439	4 128	0	4 128
	Dez	4 594 000	4 866 162	-272 162	0	0	0	0	125 424	-125 424	1 325 694	222 711	1 102 983
02	Jan	4 432 402	3 595 458	836 944	0	0	0	0	87 093	-87 093	0	961 929	-961 929
	Fev	5 463 970	4 191 573	1 272 397	0	0	0	0	0	0	0	807 416	-807 416
	Mar	4 056 277	4 097 047	-40 770	0	0	0	0	691 675	-691 675	588 616	410 793	177 823
	Abr	3 106 910	2 820 204	286 705	0	0	0	0	0	0	101 703	78 920	22 783
	Mai	4 019 114	3 232 153	786 960	0	0	0	0	0	0	379 517	681 191	-301 674
	Jun	3 922 334	2 849 856	1 072 478	0	0	0	0	29 347	-29 347	0	361 134	-361 134
	Jul	5 697 804	5 153 963	543 841	0	0	0	0	0	0	1 192 810	0	1 192 810
	Ago	4 653 750	3 857 321	796 430	0	0	0	0	5 443	-5 443	0	493 121	-493 121

	1	2	3	4	5	6	7	8	9	10	11	12
	Credit	Debit	Balance	Credit	Debit	Balance	Credit	Debit	Balance	Credit	Debit	Balance
	Bonds			Money market instruments[2]			Bonds			Money market instruments[2]		
	Issued in the domestic market						Issued in external markets					

(1) Sobre o conteúdo, ver notas no fim da publicação./ For information on coverage see notes at the end of this publication.
(2) Inclui, nomeadamente, bilhetes do Tesouro, papel comercial, certificados de depósito de prazo não superior a 1 ano e outros títulos de prazo não superior a 1 ano. / Includes, namely, Treasury bills, commercial paper, negotiable certificates of deposit (with original maturities of 1 year or less) and other securities with maturities of 1 year or less.

C.2.5.4 INVESTIMENTO DE CARTEIRA - PASSIVOS
Por zona económica de origem

PORTFOLIO INVESTMENT - LIABILITIES
By economic region of origin

Fonte / Source: Banco de Portugal

10^3 euros

		OCDE									*Off-shores*			Resto do Mundo		
		Total			União Europeia			Outros								
		Crédito	Débito	Saldo	Crédito	Débito	Saldo	Crédito	Débito	Saldo	Crédito	Débito	Saldo	Crédito	Débito	Saldo
		1	2	3	4	5	6	7	8	9	10	11	12	13	14	15
99		77 969 217	69 311 074	8 658 144	71 328 139	62 203 394	9 124 745	6 641 079	7 107 680	-466 601	1 753 383	1 008 038	745 345	263 839	177 473	86 366
00		77 687 210	75 509 077	2 178 132	59 466 125	56 119 678	3 346 447	18 221 085	19 389 399	-1 168 314	3 428 602	2 768 654	659 948	779 340	655 142	124 198
01		110 474 283	101 430 120	9 044 163	70 370 985	62 574 537	7 796 448	40 103 298	38 855 582	1 247 715	2 655 721	2 388 265	267 456	568 576	457 072	111 504
01	Mar	9 109 897	9 308 252	-198 355	5 746 163	6 242 691	-496 528	3 363 734	3 065 562	298 173	245 650	216 013	29 637	40 072	47 507	-7 435
	Abr	7 203 131	7 155 405	47 726	4 637 983	4 410 994	226 989	2 565 148	2 744 411	-179 263	336 103	101 366	234 737	34 864	32 391	2 473
	Mai	8 635 763	7 787 768	847 995	5 772 411	5 072 397	700 014	2 863 352	2 715 371	147 981	231 324	236 255	-4 932	53 829	35 661	18 168
	Jun	7 722 585	6 902 537	820 048	5 328 623	4 622 806	705 818	2 393 961	2 279 731	114 231	338 060	415 320	-77 260	36 788	33 941	2 847
	Jul	9 240 490	7 625 035	1 615 455	6 552 767	5 127 832	1 424 935	2 687 723	2 497 203	190 520	239 373	120 685	118 688	57 508	67 591	-10 082
	Ago	8 345 314	8 167 260	178 054	4 753 501	4 312 384	441 117	3 591 813	3 854 876	-263 063	72 210	93 021	-20 811	53 734	57 022	-3 288
	Set	10 389 441	8 678 431	1 711 010	6 839 921	5 247 041	1 592 880	3 549 521	3 431 390	118 131	355 689	203 238	152 450	71 485	35 919	35 566
	Out	10 260 084	8 931 331	1 328 753	6 200 966	5 201 577	999 389	4 059 118	3 729 753	329 364	47 869	130 126	-82 257	43 714	43 877	-163
	Nov	9 862 456	9 858 718	3 738	6 011 481	5 926 593	84 887	3 850 975	3 932 124	-81 149	78 837	98 952	-20 114	78 486	38 742	39 743
	Dez	10 578 432	9 475 659	1 102 773	7 189 128	5 344 450	1 844 678	3 389 304	4 131 210	-741 905	327 761	176 335	151 427	40 547	26 555	13 991
02	Jan	8 714 529	8 137 064	577 465	5 734 235	5 613 136	121 099	2 980 294	2 523 927	456 366	182 338	112 987	69 351	103 629	38 768	64 861
	Fev	9 024 844	8 213 834	811 010	5 182 106	4 728 403	453 703	3 842 738	3 485 431	357 307	527 812	809 354	-281 543	158 871	16 870	142 001
	Mar	7 807 606	8 212 502	-404 896	5 057 542	5 315 746	-258 204	2 750 065	2 896 756	-146 691	285 345	164 846	120 499	29 526	23 996	5 530
	Abr	6 641 634	6 373 902	267 731	3 924 705	3 974 826	-50 121	2 716 929	2 399 076	317 852	149 473	112 191	37 282	38 694	35 530	3 164
	Mai	8 146 432	7 364 605	781 827	5 004 792	4 408 117	596 675	3 141 640	2 956 489	185 152	160 965	135 469	25 496	22 807	25 294	-2 487
	Jun	8 760 470	7 497 443	1 263 027	6 419 188	5 366 019	1 053 170	2 341 282	2 131 424	209 858	176 210	146 458	29 752	17 497	18 059	-562
	Jul	10 182 049	8 626 500	1 555 549	6 783 219	5 358 504	1 424 715	3 398 830	3 267 996	130 834	353 619	263 392	90 227	64 127	31 563	32 564
	Ago	9 341 319	8 695 126	646 193	6 224 015	5 831 935	392 079	3 117 305	2 863 191	254 114	126 002	85 418	40 584	14 901	24 517	-9 615

	1	2	3	4	5	6	7	8	9	10	11	12	13	14	15
	Credit	Debit	Balance	Credit	Debit	Balance	Credit	Debit	Balance	Credit	Debit	Balance	Credit	Debit	Balance
	Total			European Union			Other			Off-shores			Rest of the World		
	OECD														

C.2.5.5 INVESTIMENTO DE CARTEIRA - PASSIVOS
Com origem em países da área do euro

PORTFOLIO INVESTMENT - LIABILITIES
From euro area countries

Fonte / Source: Banco de Portugal

10^3 euros

		Total			Alemanha			Espanha			França			Outros		
		Crédito	Débito	Saldo	Crédito	Débito	Saldo	Crédito	Débito	Saldo	Crédito	Débito	Saldo	Crédito	Débito	Saldo
		1	2	3	4	5	6	7	8	9	10	11	12	13	14	15
99		43 143 380	35 193 703	7 949 677	13 368 265	9 379 942	3 988 323	2 250 742	2 110 322	140 421	12 660 661	10 933 162	1 727 499	14 863 712	12 770 278	2 093 434
00		33 308 902	30 019 066	3 289 836	7 268 335	6 573 299	695 035	2 217 911	1 841 377	376 534	3 706 204	3 981 618	-275 414	20 116 452	17 622 771	2 493 681
01		34 330 849	31 210 737	3 120 112	5 987 171	5 300 504	686 668	2 103 461	1 905 266	198 195	5 968 941	4 971 181	997 760	20 271 275	19 033 785	1 237 490
01	Mar	2 898 955	3 700 581	-801 626	446 563	947 952	-501 389	278 003	113 649	164 354	439 775	320 487	119 288	1 734 614	2 318 493	-583 879
	Abr	2 623 103	2 294 323	328 780	234 042	200 715	33 328	113 534	136 931	-23 397	883 871	687 824	196 047	1 391 655	1 268 854	122 802
	Mai	2 973 397	2 420 099	553 298	347 643	244 211	103 432	203 538	190 048	13 489	750 440	788 594	-38 154	1 671 776	1 197 245	474 531
	Jun	2 257 516	2 449 642	-192 126	571 020	287 821	283 199	161 820	144 104	17 716	488 863	520 372	-31 509	1 035 813	1 497 345	-461 533
	Jul	2 814 422	2 681 836	132 587	513 345	467 240	46 106	169 079	244 704	-75 625	417 668	271 184	146 484	1 714 330	1 698 708	15 622
	Ago	2 551 478	1 748 817	802 661	507 420	344 962	162 459	168 164	154 153	14 011	489 895	277 300	212 595	1 385 999	972 403	413 596
	Set	3 008 130	2 373 734	634 396	568 065	323 675	244 391	156 681	135 505	21 176	388 861	429 341	-40 480	1 894 522	1 485 213	409 310
	Out	3 557 525	2 909 784	647 741	641 952	300 507	341 446	220 065	197 987	22 078	559 167	380 817	178 350	2 136 341	2 030 474	105 867
	Nov	3 003 650	2 694 122	309 528	530 331	473 772	56 559	134 084	123 397	10 687	553 124	520 954	32 170	1 786 110	1 575 998	210 113
	Dez	3 408 323	2 815 303	593 019	623 131	662 515	-39 384	141 026	236 466	-95 440	252 650	262 952	-10 302	2 391 516	1 653 371	738 145
02	Jan	3 373 053	1 713 243	1 659 810	319 872	149 929	169 943	146 464	148 768	-2 305	289 289	209 941	79 348	2 617 428	1 204 605	1 412 824
	Fev	2 943 164	1 720 001	1 223 162	287 056	239 278	47 779	655 374	229 273	426 100	249 225	93 076	156 149	1 751 508	1 158 375	593 134
	Mar	2 192 423	2 398 410	-205 987	308 705	252 152	56 552	303 211	353 747	-50 536	263 816	228 585	35 231	1 316 691	1 563 924	-247 233
	Abr	1 453 138	1 310 046	143 092	208 337	114 072	94 264	238 154	176 362	61 792	125 941	85 830	40 111	880 707	933 782	-53 076
	Mai	2 436 903	1 241 392	1 195 511	177 465	114 922	62 543	394 583	163 935	230 648	221 110	160 366	60 744	1 643 745	802 170	841 575
	Jun	2 852 819	1 796 379	1 056 440	314 655	175 141	139 514	795 043	550 396	244 646	212 096	151 066	61 029	1 531 026	919 775	611 250
	Jul	2 716 042	2 580 238	135 805	340 906	193 618	147 288	847 851	946 786	-98 935	258 130	201 410	56 720	1 269 155	1 238 423	30 732
	Ago	4 174 284	2 658 649	1 515 634	372 217	141 292	230 925	187 391	112 723	74 668	336 435	309 153	27 282	3 278 241	2 095 482	1 182 759

	1	2	3	4	5	6	7	8	9	10	11	12	13	14	15
	Credit	Debit	Balance	Credit	Debit	Balance	Credit	Debit	Balance	Credit	Debit	Balance	Credit	Debit	Balance
	Total			Germany			Spain			France			Other		

C.2.5.6 INVESTIMENTO DE CARTEIRA - PASSIVOS
Com origem em países fora da área do euro

PORTFOLIO INVESTMENT - LIABILITIES
From non-euro area countries

Fonte / Source: Banco de Portugal

10^3 euros

		Reino Unido			EUA			Suíça			Outros		
		Crédito	Débito	Saldo	Crédito	Débito	Saldo	Crédito	Débito	Saldo	Crédito	Débito	Saldo
		1	2	3	4	5	6	7	8	9	10	11	12
99		28 057 426	26 932 189	1 125 237	5 876 536	6 367 682	-491 146	661 918	350 319	311 599	2 247 180	1 652 692	594 488
00		26 074 093	26 013 403	60 690	7 127 480	7 385 059	-257 578	10 976 282	11 857 294	-881 012	4 408 394	3 658 051	750 343
01		35 886 621	31 190 953	4 695 668	34 096 846	33 717 385	379 461	5 893 736	4 755 624	1 138 111	3 490 529	3 400 757	89 771
01	Mar	2 816 586	2 506 448	310 137	2 661 854	2 328 853	333 001	692 500	495 370	197 130	325 724	540 520	-214 796
	Abr	2 002 373	2 095 068	-92 695	2 066 976	2 193 620	-126 644	490 374	539 758	-49 383	391 271	166 394	224 877
	Mai	2 790 643	2 632 415	158 229	2 433 779	2 260 921	172 859	417 691	445 800	-28 110	305 406	300 450	4 956
	Jun	3 067 430	2 169 455	897 974	2 061 614	1 924 820	136 793	319 175	338 902	-19 727	391 697	468 977	-77 280
	Jul	3 722 637	2 445 270	1 277 367	2 491 399	2 355 241	136 158	184 938	136 061	48 877	323 974	194 903	129 071
	Ago	2 196 501	2 563 520	-367 018	3 350 001	3 705 634	-355 633	230 381	143 287	87 095	142 896	156 045	-13 149
	Set	3 826 896	2 863 243	963 653	3 268 725	3 200 019	68 706	272 875	224 189	48 686	439 989	256 403	183 585
	Out	2 641 765	2 289 900	351 866	3 657 103	3 456 137	200 966	389 882	260 913	128 970	105 391	188 599	-83 208
	Nov	3 006 983	3 231 635	-224 651	3 463 930	3 517 990	-54 061	380 827	411 919	-31 092	164 388	140 746	23 642
	Dez	3 776 545	2 507 092	1 269 454	3 064 100	3 752 254	-688 154	324 250	377 174	-52 925	373 523	226 726	146 797
02	Jan	2 354 680	3 857 840	-1 503 160	2 659 096	2 335 226	323 870	319 536	185 489	134 047	294 131	197 021	97 110
	Fev	2 228 705	3 003 504	-774 799	3 525 269	3 323 623	201 646	310 918	152 105	158 813	703 471	840 824	-137 353
	Mar	2 851 250	2 908 790	-57 540	2 417 003	2 037 921	379 081	330 604	297 773	32 831	331 198	758 450	-427 252
	Abr	2 465 182	2 657 789	-192 607	2 509 720	2 275 076	234 644	204 468	121 988	82 480	197 292	156 724	40 569
	Mai	2 559 128	3 164 499	-605 372	2 988 878	2 822 470	166 408	148 784	131 028	17 756	196 511	165 979	30 532
	Jun	3 554 695	3 562 958	-8 262	2 090 842	1 900 683	190 159	248 170	228 271	19 898	207 652	173 669	33 983
	Jul	4 064 476	2 772 573	1 291 903	3 191 352	3 154 227	37 125	199 728	109 593	90 135	428 196	304 824	123 372
	Ago	2 045 167	3 169 029	-1 123 861	2 884 668	2 711 433	173 235	230 796	149 125	81 671	147 307	116 825	30 482

	1	2	3	4	5	6	7	8	9	10	11	12
	Credit	Debit	Balance	Credit	Debit	Balance	Credit	Debit	Balance	Credit	Debit	Balance
	United Kingdom			USA			Switzerland			Other		

C.2.6 DERIVADOS FINANCEIROS
Por sector institucional do investidor residente
Valores líquidos

FINANCIAL DERIVATIVES
By institutional sector of the resident investor
Net figures

Fonte / Source: Banco de Portugal

10^3 euros

		Total		Autoridades monetárias[1]		Administrações públicas[1]		Instituições financeiras monetárias[1]		Outros sectores residentes	
		Activos	Passivos	Activos	Passivos	Activos	Passivos	Activos	Passivos	Activos	Passivos
		1	2	3	4	5	6	7	8	9	10
99		2 538 379	-2 349 251	0	0	0	0	2 305 875	-2 065 484	232 504	-283 767
00		3 951 472	-3 613 081	5 131	-3 747	306 408	-109 244	3 389 916	-3 154 794	250 017	-345 296
01		3 446 030	-3 161 718	3 867	-6 083	753 093	-644 308	2 362 502	-2 072 764	326 569	-438 563
01	Mar	388 104	-375 499	861	-1 664	32 272	-86 114	341 415	-272 329	13 555	-15 392
	Abr	286 897	-340 168	151	0	56 616	-48 090	204 804	-227 684	25 326	-64 394
	Mai	398 121	-276 591	0	0	169 483	-130 718	206 514	-124 075	22 124	-21 798
	Jun	297 768	-295 178	0	-135	14 807	-3 791	250 419	-232 516	32 542	-58 736
	Jul	196 123	-212 632	540	-333	78 185	-67 010	92 210	-111 172	25 188	-34 116
	Ago	172 513	-226 108	449	-755	11 787	-22 411	100 889	-160 197	59 388	-42 745
	Set	254 771	-265 943	1 364	-1 031	80 811	-44 421	130 188	-157 552	42 409	-62 939
	Out	270 649	-330 432	136	-1	101 600	-102 525	133 737	-191 064	35 176	-36 842
	Nov	208 132	-107 821	166	-110	5 164	-7 015	170 162	-71 432	32 639	-29 264
	Dez	324 029	-207 779	44	0	86 159	-49 890	215 167	-136 520	22 658	-21 369
02	Jan	381 453	-315 930	647	-709	116 605	-118 777	232 066	-186 216	32 135	-10 228
	Fev	160 304	-233 869	140	-262	20 916	-34 520	115 996	-190 380	23 251	-8 706
	Mar	221 749	-237 572	687	0	28 195	-54 837	169 249	-175 194	23 619	-7 541
	Abr	241 381	-238 857	472	-147	53 796	-67 130	154 595	-135 971	32 518	-35 610
	Mai	181 393	-222 733	290	0	8 125	-7 496	160 397	-200 307	12 581	-14 930
	Jun	306 020	-338 838	205	0	21 790	-17 567	265 811	-296 143	18 214	-25 127
	Jul	391 779	-395 921	1 906	0	27 546	-21 447	259 007	-314 872	103 320	-59 602
	Ago	646 334	-542 183	0	0	409 910	-274 040	176 502	-203 650	59 923	-64 494

	1	2	3	4	5	6	7	8	9	10
	Assets	Liabilities	Assets	Liabilities	Assets	Liabilities	Assets	Liabilities	Assets	Liabilities
	Total		Monetary authorities[1]		General government[1]		Monetary financial institutions[1]		Other resident sectors	

(1) Sobre o conteúdo, ver notas no fim da publicação. / For information on coverage see notes at the end of this publication.

C.2.7.1 OUTRO INVESTIMENTO
Por sector institucional do investidor residente
Valores líquidos

OTHER INVESTMENT
By institutional sector of the resident investor
Net figures

Fonte / Source: Banco de Portugal

10^3 euros

		Total		Autoridades monetárias[1][2]		Administrações públicas[1]		Instituições financeiras monetárias[1]		Outros sectores residentes	
		Activos	Passivos	Activos	Passivos	Activos	Passivos	Activos	Passivos	Activos	Passivos
		1	2	3	4	5	6	7	8	9	10
99		361 813	6 538 104	-895 314	-228 183	-10 807	-36 732	797 440	6 645 059	470 494	157 960
00		-11 613 342	25 892 309	24 995	4 971 785	-12 738	-195 900	-7 914 378	19 811 253	-3 711 221	1 305 171
01		-5 429 872	16 517 474	28 357	133 553	-45 640	-176 093	-1 272 316	16 085 477	-4 140 273	474 537
01	Mar	3 004 927	767 859	21 206	-307 481	7 593	41 782	3 533 185	1 430 492	-557 056	-396 934
	Abr	2 236 946	-1 265 502	17 011	535 919	2 781	84 026	2 236 517	-2 028 032	-19 363	142 584
	Mai	-3 366 219	3 926 085	-55 126	94 002	6 826	-15 604	-3 072 120	3 561 403	-245 799	286 284
	Jun	-1 478 013	1 889 614	147 769	807 915	867	-237 504	-1 227 900	1 581 787	-398 748	-262 585
	Jul	-4 038 960	3 214 606	16 938	-365 535	-4 956	-170 949	-4 154 151	3 558 779	103 209	192 312
	Ago	2 737 554	-1 891 582	-42 263	-477 921	7 498	144 153	2 503 784	-2 069 023	268 535	511 209
	Set	715 211	-955 690	-20 924	554 948	1 489	14 096	1 730 281	-1 382 942	-995 635	-141 792
	Out	-3 529 332	4 185 323	-300 134	1 198 803	-11 939	-53 516	-1 874 455	3 329 500	-1 342 804	-289 464
	Nov	-1 759 840	3 354 742	-158 602	-155 075	9 043	184 132	-189 224	2 811 069	-1 421 057	514 616
	Dez	947 806	-1 101 942	512 183	-1 995 890	2 478	-238 001	589 390	1 277 541	-156 245	-145 592
02	Jan	1 954 103	-1 115 517	-142 831	1 281 136	-3 871	240 407	2 128 505	-2 652 371	-27 700	15 311
	Fev	-1 690 356	2 614 757	-151 955	307 212	3 039	-214 176	-1 752 252	2 665 141	210 810	-143 420
	Mar	-2 282 100	3 646 645	180 497	1 090 095	5 037	3 750	-2 337 166	2 794 603	-130 469	-241 803
	Abr	-1 260 978	1 480 799	-404 490	-739 423	-2 521	174 888	-349 987	1 577 959	-503 979	467 375
	Mai	-2 369 249	4 157 662	574 303	-464 010	-1 869	-99 712	-2 242 081	4 957 615	-699 602	-236 231
	Jun	-2 525 034	2 622 134	94 208	887 227	7 706	-86 064	-2 838 968	1 869 854	212 020	-48 884
	Jul	-740 685	772 341	46 914	-776 731	5 262	88 408	-442 409	1 232 049	-350 452	228 614
	Ago	2 830 198	-2 439 925	-156 165	337 170	-202	-6 254	2 680 784	-2 450 008	305 781	-320 833

	1	2	3	4	5	6	7	8	9	10
	Assets	Liabilities	Assets	Liabilities	Assets	Liabilities	Assets	Liabilities	Assets	Liabilities
	Total		Monetary authorities[1][2]		General goverment[1]		Monetary financial institutions[1]		Other resident sectors	

(1) Sobre o conteúdo, ver notas no fim da publicação. / For information on coverage see notes at the end of this publication.
(2) A partir de Janeiro de 1999, inclui os activos e passivos face a residentes na Área do euro ou denominados em euros, os quais deixaram de ser considerados "Activos de reserva"./ Since January 1999, it includes those assets and liabilities on euro area residents or denominated in euros, which can no longer be classifed as "Reserve assets".

C.2.7.2 OUTRO INVESTIMENTO
Autoridades monetárias[(1)(2)], por tipo de instrumento
Valores líquidos

OTHER INVESTMENT
Monetary authorithies[(1)(2)], by type of instrument
Net figures

Fonte / Source: Banco de Portugal

10^3 euros

	Activos			Passivos		
	Empréstimos / Numerário e depósitos			Empréstimos / Numerário e depósitos		
	De longo prazo	De curto prazo	Outros activos	De longo prazo	De curto prazo	Outros passivos
	1	2	3	4	5	6
99	0	-895 404	90	267 259	-495 225	-217
00	0	25 018	-23	221 945	4 755 062	-5 222
01	0	28 357	0	-400 067	531 146	2 474
01 Mar	0	21 206	0	0	-307 820	338
Abr	0	17 011	0	-267 189	803 108	0
Mai	0	-55 126	0	-36 410	130 445	-34
Jun	0	147 769	0	0	807 052	863
Jul	0	16 938	0	-10 946	-355 286	697
Ago	0	-42 263	0	0	-477 950	29
Set	0	-20 924	0	0	555 299	-351
Out	0	-300 134	0	-19 079	1 217 882	0
Nov	0	-158 602	0	-18 811	-136 260	-4
Dez	0	512 183	0	0	-1 996 813	923
02 Jan	0	-142 831	0	0	1 281 136	-1
Fev	0	-151 955	0	-19 752	326 955	10
Mar	0	180 497	0	19 408	1 070 688	-2
Abr	0	-404 490	0	0	-739 425	2
Mai	0	574 303	0	0	-464 006	-5
Jun	0	94 208	0	0	886 947	280
Jul	0	46 914	0	0	-776 731	0
Ago	0	-156 165	0	0	337 198	-27

	1	2	3	4	5	6
	Long-term	Short-term	Other assets	Long-term	Short-term	Other liabilities
	Loans / Currency and deposits			Loans / Currency and deposits		
	Assets			Liabilities		

(1) Sobre o conteúdo, ver notas no fim da publicação. / For information on coverage see notes at the end of this publication.
(2) A partir de Janeiro de 1999, inclui os activos e passivos face a residentes na Área do euro ou denominados em euros, os quais deixaram de ser considerados "Activos de reserva"./ Since January 1999, in includes those assets and liabilities on euro area residents or denominated in euros, which can no longer be classified as "Reserve assets".

C.2.7.3 OUTRO INVESTIMENTO
Administrações públicas[(1)], por tipo de instrumento
Valores líquidos

OTHER INVESTMENT
General government[(1)], by type of instrument
Net figures

Fonte / Source: Banco de Portugal

10^3 euros

	Activos				Passivos			
		Empréstimos / Numerário e depósitos				Empréstimos / Numerário e depósitos		
	Créditos comerciais	De longo prazo	De curto prazo	Outros activos	Créditos comerciais	De longo prazo	De curto prazo	Outros passivos
	1	2	3	4	5	6	7	8
99	0	-5 386	-5 681	260	0	-29 777	-6 955	0
00	0	-1 836	-10 179	-723	0	-142 078	-53 822	0
01	0	6 094	-51 731	-3	0	-198 926	22 842	-10
01 Mar	0	0	7 593	0	0	-1 689	43 471	0
Abr	0	0	2 782	0	0	-608	84 640	-5
Mai	0	1 602	5 224	0	0	-9	-15 595	0
Jun	0	76	790	0	0	-157 480	-80 025	0
Jul	0	0	-4 955	-1	0	-64 439	-106 510	-1
Ago	0	3 478	4 020	0	0	14 108	130 044	0
Set	0	0	1 491	-2	0	13 613	482	0
Out	0	0	-11 939	0	0	10 221	-63 737	0
Nov	0	580	8 463	0	0	20 001	164 130	1
Dez	0	0	2 478	0	0	-30 158	-207 843	0
02 Jan	0	0	-3 871	0	0	-674	241 081	0
Fev	0	1 241	1 798	0	0	-923	-213 253	0
Mar	0	0	5 037	0	0	7 582	-3 832	0
Abr	0	0	-2 521	0	0	-630	175 519	0
Mai	0	642	-2 511	0	0	27 122	-126 833	0
Jun	0	6 280	1 426	0	0	-9 834	-76 230	0
Jul	0	0	5 262	0	0	5 190	83 218	0
Ago	0	0	-202	0	0	5 323	-11 578	0

	1	2	3	4	5	6	7	8
	Trade credits	Long-term	Short-term	Other assets	Trade credits	Long-term	Short-term	Other liabilities
		Loans / Currency and deposits				Loans / Currency and deposits		
	Assets				Liabilities			

(1) Sobre o conteúdo, ver notas no fim da publicação. / For information on coverage see notes at the end of this publication.

C.2.7.4 OUTRO INVESTIMENTO — OTHER INVESTMENT

Instituições financeiras monetárias[1], por tipo de instrumento — **Monetary financial institutions[1], by type of instrument**

Valores líquidos — **Net figures**

Fonte / Source: Banco de Portugal

10^3 euros

		Activos			Passivos		
		Empréstimos / Numerário e depósitos			Empréstimos / Numerário e depósitos		
		De longo prazo	De curto prazo	Outros activos	De longo prazo	De curto prazo	Outros passivos
		1	2	3	4	5	6
99		-1 721 189	2 520 216	-1 587	5 483 810	1 161 991	-742
00		-3 116 741	-4 797 533	-104	5 979 134	13 831 941	179
01		-1 169 600	-102 674	-42	10 018 710	6 066 768	0
01	Mar	449 433	3 083 753	-1	205 085	1 225 408	0
	Abr	84 082	2 152 418	16	-297 726	-1 730 306	0
	Mai	-265 856	-2 806 263	0	1 243 053	2 318 350	0
	Jun	-403 808	-824 092	0	3 495 923	-1 914 136	0
	Jul	-100 417	-4 053 680	-54	513 207	3 045 572	0
	Ago	-411 539	2 915 326	-2	1 551 911	-3 620 934	0
	Set	400 173	1 330 108	0	63 855	-1 446 796	0
	Out	-1 173 094	-701 360	0	1 383 132	1 946 368	0
	Nov	-658 915	469 691	0	1 331 470	1 479 599	0
	Dez	208 287	381 102	0	-1 137 864	2 415 405	0
02	Jan	53 372	2 075 132	0	1 425 361	-4 077 732	0
	Fev	-130 420	-1 621 831	0	322 392	2 342 749	0
	Mar	80 229	-2 417 395	0	595 126	2 199 477	0
	Abr	-237 291	-112 696	0	201 822	1 376 136	0
	Mai	-784 949	-1 457 132	0	2 026 072	2 931 543	0
	Jun	-533 211	-2 306 126	370	1 752 526	117 329	0
	Jul	135 214	-577 623	0	-115 573	1 347 662	-40
	Ago	828 968	1 851 815	0	-93 617	-2 356 391	0

	1	2	3	4	5	6
	Long-term	Short-term	Other assets	Long-term	Short-term	Other liabilities
	Loans / Currency and deposits			Loans / Currency and deposits		
	Assets			Liabilities		

(1) Sobre o conteúdo, ver notas no fim da publicação. / For information on coverage see notes at the end of this publication.

C.2.7.5 OUTRO INVESTIMENTO — OTHER INVESTMENT

Outros sectores residentes, por tipo de instrumento — **Other resident sectors, by type of instrument**

Valores líquidos — **Net figures**

Fonte / Source: Banco de Portugal

10^3 euros

		Activos				Passivos			
			Empréstimos / Numerário e depósitos				Empréstimos / Numerário e depósitos		
		Créditos comerciais	De longo prazo	De curto prazo	Outros activos	Créditos comerciais	De longo prazo	De curto prazo	Outros passivos
		1	2	3	4	5	6	7	8
99		-320 845	-7 626	797 168	1 797	615 984	152 662	-615 574	4 887
00		-817 075	-17 543	-2 874 077	-2 526	526 792	574 065	213 248	-8 933
01		-49 756	-1 753	-4 090 143	1 379	-114 416	743 814	-170 716	15 856
01	Mar	-2 271	-3 171	-551 680	65	171 181	36 745	-606 286	1 427
	Abr	-153 989	30	134 178	419	83 684	224 697	-172 010	6 213
	Mai	-124 740	-641	-120 106	-312	190 048	69 314	25 782	1 140
	Jun	1 587	-56	-400 305	25	-200 938	-46 023	-15 351	-272
	Jul	79 325	35	23 354	495	1 439	182 251	3 728	4 893
	Ago	101 247	1 016	166 955	-684	83 977	218 208	209 083	-58
	Set	57 337	695	-1 053 836	168	31 621	-185 818	12 421	-17
	Out	-187 098	41	-1 155 789	41	-73 805	-198 102	-17 930	373
	Nov	-132 446	-11	-1 289 051	451	-82 194	605 615	-8 282	-523
	Dez	-13 714	-178	-142 207	-147	-120 042	-130 873	104 093	1 230
02	Jan	61 467	40	-89 135	-73	-73 982	-24 732	113 832	194
	Fev	231 610	8 796	-29 854	259	-184 278	45 872	-6 837	1 823
	Mar	28 787	2 413	-161 551	-118	-129 807	69 149	-186 506	5 360
	Abr	-176 432	46	-327 679	86	176 430	424 606	-135 123	1 462
	Mai	35 326	1 662	-736 723	133	-113 131	-117 903	-5 495	299
	Jun	50 610	643	160 601	166	-22 781	-251 179	221 499	3 578
	Jul	227 250	40	-577 689	-52	-354 674	106 258	476 271	760
	Ago	363 379	720	-58 386	68	-341 500	47 722	-28 813	1 758

	1	2	3	4	5	6	7	8
	Trade credits	Long-term	Short-term	Other assets	Trade credits	Long-term	Short-term	Other liabilities
		Loans / Currency and deposits				Loans / Currency and deposits		
	Assets				Liabilities			

C.2.8 ACTIVOS DE RESERVA[1]
Valores líquidos

Fonte / Source: Banco de Portugal

		Total	Ouro monetário	Direitos de saque especiais	Posição de reserva no FMI	Activos cambiais[2]				Outros activos
						Total	Numerário e depósitos	Títulos	Derivados financeiros	
		1	2	3	4	5	6	7	8	9
99		-291 949	143 620	77 142	153 732	-666 443	191 123	-855 317	-2 249	0
00		-405 109	-269	-9 161	61 685	-457 364	-202 876	-263 933	9 445	0
01		-969 770	-164	-12 481	-88 474	-868 651	-318 945	-556 406	6 700	0
01	Mar	153 973	0	-39	-1 726	155 739	-80 911	236 392	258	0
	Abr	7 049	-3	0	23 844	-16 791	-379 339	362 437	110	0
	Mai	-23 204	-4	-3 033	-24 082	3 915	308 235	-305 345	1 025	0
	Jun	-148 162	-1	-536	-20 310	-127 316	324 528	-453 333	1 490	0
	Jul	-278 969	0	0	0	-278 969	-269 003	-11 845	1 879	0
	Ago	-290 810	-29	-2 795	1 306	-289 292	-178 274	-108 818	-2 199	0
	Set	35 580	0	460	-765	35 885	684 174	-647 841	-448	0
	Out	130 320	63	0	18 804	111 452	-242 079	353 088	443	0
	Nov	-224 208	-89	-2 421	11 462	-233 160	65 824	-300 535	1 550	0
	Dez	-225 186	0	-713	-70 783	-153 691	-318 107	164 232	184	0
02	Jan	-17 963	-66	0	0	-17 897	-160 810	141 755	1 158	0
	Fev	-114 114	0	-1 955	77	-112 236	-35 645	-78 282	1 691	0
	Mar	-303 304	-99	0	0	-303 204	-225 974	-78 024	793	0
	Abr	-59 082	-102	0	0	-58 980	-151 200	89 205	3 015	0
	Mai	-177 343	-46	-1 970	-15 334	-159 993	-118 483	-44 708	3 198	0
	Jun	-235 016	-98	-183	-68 324	-166 410	59 529	-225 863	-77	0
	Jul	-126 309	0	0	27 978	-154 287	-91 361	-74 304	11 378	0
	Ago	132 102	0	-2 630	-2 633	137 364	644 939	-509 952	2 378	0

	1	2	3	4	5	6	7	8	9
	Total	Monetary gold	Special drawing rights	Reserve position in the IMF	Total	Currency and deposits	Securities	Financial derivatives	Other assets
					Foreign exchange[2]				

(1) A partir de Janeiro de 1999 são considerados activos de reserva apenas os activos do Banco de Portugal face a não residentes da área do euro e denominados em moedas de países fora desta área, havendo lugar a uma quebra de série. / From January 1999 onwards, reserve assets include only Banco de Portugal claims on non- euro area residents denominated in non-euro area currencies, thus implying a break in the series.
(2) A partir de Janeiro 1999, inclui apenas os activos sobre não residentes na área do euro em moedas de países fora da área do euro. / From January 1999 onwards, includes only assets on non-euro area residents in non-euro area currencies.

C.3.1 POSIÇÃO DE INVESTIMENTO INTERNACIONAL — INTERNATIONAL INVESTMENT POSITION

Principais componentes — **Main items**

Fonte / Source: Banco de Portugal

10^3 euros

		Total	Investimento directo[1]			Investimento de carteira			Derivados financeiros[3]	Outro investimento[4]			Activos de reserva
			Total	De Portugal no exterior	Do exterior em Portugal	Total	Activos[2]	Passivos		Total	Activos	Passivos	
		1	2	3	4	5	6	7	8	9	10	11	12
98	Mar	-18 752 618	-12 629 137	5 645 723	18 274 860	-18 792 285	21 401 228	40 193 513	364 769	-6 784 787	52 302 242	59 087 029	19 088 822
	Jun	-21 003 338	-13 271 558	6 726 214	19 997 772	-16 618 292	22 622 189	39 240 481	325 308	-10 221 948	51 008 606	61 230 554	18 783 152
	Set	-18 185 705	-13 504 502	7 216 562	20 721 064	-15 105 433	23 415 293	38 520 726	315 044	-8 674 559	55 380 987	64 055 546	18 783 746
	Dez	-22 538 995	-12 721 294	8 246 758	20 968 052	-15 808 783	24 416 990	40 225 773	249 996	-12 774 602	58 632 913	71 407 515	18 515 688
99	Mar	-26 828 757	-14 832 244	6 766 440	21 598 684	-8 423 985	33 033 553	41 457 538	250 307	-16 030 891	59 297 241	75 328 132	12 208 057
	Jun	-29 728 211	-14 186 763	7 595 386	21 782 149	-9 667 584	34 012 166	43 679 749	394 279	-18 934 093	58 864 877	77 798 971	12 665 951
	Set	-33 568 154	-12 656 977	9 545 138	22 202 115	-12 398 865	35 103 398	47 502 263	430 050	-22 303 377	59 562 057	81 865 434	13 361 014
	Dez	-35 245 871	-13 127 701	10 283 315	23 411 016	-15 188 609	36 292 151	51 480 760	639 885	-21 604 497	59 124 205	80 728 702	14 035 051
00	Mar	-41 365 576	-12 658 388	14 088 105	26 746 493	-17 355 813	38 614 628	55 970 441	623 964	-26 543 291	64 720 900	91 264 190	14 567 952
	Jun	-44 783 225	-13 653 281	14 728 407	28 381 688	-14 225 667	38 632 565	52 858 232	664 248	-32 122 882	65 511 397	97 634 279	14 554 356
	Set	-45 337 845	-14 453 085	15 722 562	30 175 647	-12 259 233	40 562 387	52 821 620	723 211	-35 145 356	67 548 478	102 693 834	15 796 618
	Dez	-44 328 076	-11 155 816	19 108 975	30 264 791	-13 061 818	42 015 837	55 077 656	574 918	-35 974 463	71 931 718	107 906 180	15 289 103
01	Mar	-48 544 229	-9 157 340	21 764 708	30 922 047	-12 062 828	43 573 757	55 636 585	583 462	-43 605 498	70 656 582	114 262 080	15 697 975
	Jun	-46 554 171	-8 905 502	25 699 463	34 604 965	-8 984 093	45 364 419	54 348 512	536 521	-45 802 155	74 101 633	119 903 788	16 601 058
	Set	-49 082 295	-8 512 156	26 798 684	35 310 840	-12 698 622	43 903 348	56 601 971	690 454	-45 140 550	73 216 560	118 357 109	16 578 579
	Dez	-50 043 390	-8 840 027	28 231 757	37 071 784	-11 766 314	48 258 237	60 024 551	844 863	-47 394 332	78 153 245	125 547 577	17 112 420
02	Mar	-51 408 666	-10 325 043	28 447 987	38 773 030	-9 299 919	51 123 278	60 423 196	682 226	-50 588 344	80 341 660	130 930 003	18 122 413
	Jun	-55 792 086	-10 594 104	28 911 724	39 505 828	-10 929 456	49 845 818	60 775 274	589 415	-51 798 079	84 260 168	136 058 246	16 940 137

	1	2	3	4	5	6	7	8	9	10	11	12
	Total	Total	Portuguese investment abroad	Foreign investment in Portugal	Total	Assets[2]	Liabilities	Financial derivatives[3]	Total	Assets	Liabilities	Reserve assets
		Direct investment[1]			Portfolio investment				Other investment[4]			

(1) Estimativas trimestrais calculadas pelo Banco de Portugal com base na acumulação de fluxos mensais e nos últimos dados anuais obtidos através dos Inquéritos ao Investimento Directo. / Quarterly estimates by Banco de Portugal based on the available monthly figures on transactions and on the available annual figures obtained from the Direct Investment Surveys.
(2) Estimativas trimestrais calculadas pelo Banco de Portugal com base na acumulação de fluxos mensais e nos últimos dados anuais obtidos através do "Inquérito ao stock de títulos estrangeiros na posse de residentes"./ Quarterly estimates by Banco de Portugal based on the available monthly figures on transactions and on the available annual figures obtained from the "Survey on stocks of foreign securities held by residents".
(3) Valores líquidos. / Net figures.
(4) Inclui, em algumas componentes, estimativas trimestrais calculadas pelo Banco de Portugal com base na acumulação de fluxos mensais. / For some items includes estimates by Banco de Portugal based on accummulation of monthly flows.

C.3.2 INVESTIMENTO DIRECTO[1] — DIRECT INVESTMENT[1]

Por tipo de operação — **By type of operation**

Posições em fim de período — **End-of-period positions**

Fonte / Source: Banco de Portugal

10^3 euros

		De Portugal no exterior					Do exterior em Portugal				
		Total	No capital de empresas e lucros reinvestidos		Outros capitais		Total	No capital de empresas e lucros reinvestidos		Outros capitais	
			Disponibilidades sobre afiliadas	Responsabilidades sobre afiliadas	Disponibilidades sobre afiliadas	Responsabilidades sobre afiliadas		Disponibilidades sobre investidores directos	Responsabilidades face a investidores directos	Disponibilidades sobre investidores directos	Responsabilidades face a investidores directos
		1	2	3	4	5	6	7	8	9	10
98	Mar	5 645 723	4 814 836	6 191	1 451 758	614 681	18 274 860	114 046	16 720 323	723 428	2 392 011
	Jun	6 726 214	5 839 248	11 436	1 890 300	991 898	19 997 772	149 864	17 845 797	834 217	3 136 055
	Set	7 216 562	6 278 321	1 238	2 790 824	1 851 345	20 721 064	185 662	18 718 688	861 098	3 049 136
	Dez	8 246 758	7 313 568	701	3 886 227	2 952 337	20 968 052	221 461	18 976 686	967 821	3 180 648
99	Mar	6 766 440	7 517 745	701	2 093 164	2 843 768	21 598 684	166 246	19 400 622	863 482	3 227 790
	Jun	7 595 386	8 338 123	3 098	2 105 563	2 845 203	21 782 149	111 844	19 263 561	878 293	3 508 725
	Set	9 545 138	9 317 800	3 479	2 703 740	2 472 923	22 202 115	56 629	19 136 705	1 101 803	4 223 842
	Dez	10 283 315	9 526 175	3 497	3 202 392	2 441 756	23 411 016	1 489	19 806 643	1 642 785	5 248 647
00	Mar	14 088 105	13 405 546	3 511	3 809 270	3 123 200	26 746 493	601	22 971 527	1 654 688	5 430 255
	Jun	14 728 407	14 945 310	3 524	3 961 110	4 174 489	28 381 688	601	24 092 998	1 249 758	5 539 049
	Set	15 722 562	15 467 115	3 537	4 324 483	4 065 498	30 175 647	601	25 775 358	1 455 220	5 856 110
	Dez	19 108 975	18 812 056	3 603	4 299 917	3 999 395	30 264 791	601	26 241 994	2 052 751	6 076 149
01	Mar	21 764 708	19 400 369	3 603	6 370 405	4 002 463	30 922 047	601	26 626 200	2 041 992	6 338 440
	Jun	25 699 463	23 112 358	3 603	6 594 076	4 003 368	34 604 965	601	27 188 427	2 088 463	9 505 602
	Set	26 798 684	24 099 882	3 603	6 705 982	4 003 576	35 310 840	601	27 697 154	2 431 117	10 045 405
	Dez	28 231 757	25 219 021	3 708	7 047 773	4 031 328	37 071 784	644	28 754 691	2 217 520	10 535 257
02	Mar	28 447 987	25 272 942	3 708	7 021 200	3 842 447	38 773 030	644	29 951 759	2 166 595	10 988 510
	Jun	28 911 724	25 544 689	3 708	7 156 628	3 785 885	39 505 828	644	30 024 432	2 302 366	11 784 407

	1	2	3	4	5	6	7	8	9	10
	Total	Claims on affiliated enterprises	Liabilities to affiliated enterprises	Claims on affiliated enterprises	Liabilities to affiliated enterprises	Total	Claims on direct investors	Liabilities to direct investors	Claims on direct investors	Liabilities to direct investors
		Equity capital and reinvested earnings		Other capital			Equity capital and reinvested earnings		Other capital	
	Portuguese investment abroad					Foreign investment in Portugal				

C.3.3.1 INVESTIMENTO DE CARTEIRA - ACTIVOS[1]

Por tipo de instrumento e por sector institucional do investidor residente
Posições em fim de período

PORTFOLIO INVESTMENT - ASSETS[1]

By type of instrument and institutional sector of the resident investor
End-of-period positions

Fonte: Banco de Portugal

10^3 euros

		Total	Títulos de participação no capital[2]				Obrigações[3]				Instrumentos do mercado monetário[4]			
			Autoridades monetárias[5][6]	Administrações públicas[5]	Instituições financeiras monetárias[5]	Outros sectores residentes	Autoridades monetárias[5][6]	Administrações públicas[5]	Instituições financeiras monetárias[5]	Outros sectores residentes	Autoridades monetárias[5][6]	Administrações públicas[5]	Instituições financeiras monetárias[5]	Outros sectores residentes
		1	2	3	4	5	6	7	8	9	10	11	12	13
98	Mar	21 401 228	0	0	1 370 814	3 192 366	0	1 452	7 002 645	9 365 400	0	0	47 157	421 393
	Jun	22 622 189	0	255	1 500 290	3 250 944	0	443	7 251 314	10 061 727	0	0	102 439	454 776
	Set	23 415 293	0	256	1 502 197	3 386 933	0	9 524	7 180 184	10 647 724	0	0	202 191	486 284
	Dez	24 416 990	0	26	1 658 285	3 490 836	0	9 627	6 708 098	11 953 306	0	0	185 224	411 588
99	Mar	33 033 553	0	26	1 780 630	3 688 390	2 663 045	9 739	6 591 260	14 174 263	3 567 869	0	196 320	362 011
	Jun	34 012 166	0	12 544	2 013 210	4 095 321	3 230 386	9 921	5 934 690	15 196 215	2 978 051	0	150 630	391 197
	Set	35 103 398	0	12 600	2 017 800	4 257 809	2 739 008	241 585	5 216 240	16 068 061	3 517 225	35 148	515 240	482 682
	Dez	36 292 151	0	12 634	1 543 570	5 637 147	2 335 993	218 281	5 852 931	14 768 161	3 682 848	0	74 451	2 166 135
00	Mar	38 614 628	0	53 316	1 714 589	6 848 070	2 534 045	375 030	5 136 685	15 956 752	3 754 348	0	79 492	2 162 301
	Jun	38 632 565	0	91 568	1 530 914	6 323 917	2 237 398	344 089	4 368 598	17 908 573	4 578 870	0	70 719	1 177 918
	Set	40 562 387	0	130 797	1 761 429	6 663 698	2 523 626	454 981	5 091 115	18 516 316	4 225 751	7	64 230	1 130 436
	Dez	42 015 837	0	142 789	1 548 099	6 462 714	2 402 950	547 180	4 990 953	20 526 462	4 218 509	0	99 844	1 076 337
01	Mar	43 573 757	0	134 392	1 565 156	6 523 570	2 312 463	608 792	4 862 830	22 013 848	4 378 890	1	67 620	1 106 193
	Jun	45 364 419	0	144 348	1 500 226	6 819 145	2 063 734	905 252	5 714 180	22 240 270	4 498 422	319 570	25 655	1 133 618
	Set	43 903 348	0	193 334	1 243 499	5 629 766	2 244 572	1 020 389	5 466 653	22 921 487	4 118 438	149 678	50 427	865 104
	Dez	48 258 237	0	407 248	1 432 898	6 966 400	1 995 806	987 308	6 056 985	25 041 628	4 193 509	54 849	94 654	1 026 953
02	Mar	51 123 278	0	444 580	1 662 705	7 329 422	1 650 281	1 235 844	6 595 935	26 542 373	4 450 549	57 180	46 967	1 107 443
	Jun	49 845 818	0	398 989	1 479 690	6 310 976	1 791 511	1 174 804	5 563 233	27 684 789	4 241 043	73 955	75 870	1 050 958

	1	2	3	4	5	6	7	8	9	10	11	12	13
	Total	Monetary authorities[5][6]	General government[5]	Monetary financial institutions[5]	Other resident sectors	Monetary authorities[5][6]	General government[5]	Monetary financial institutions[5]	Other resident sectors	Monetary authorities[5][6]	General government[5]	Monetary financial institutions[5]	Other resident sectors
		Equity securities[2]				Bonds and notes[3]				Money market instruments[4]			

(1) Estimativas trimestrais calculadas pelo Banco de Portugal com base na acumulação de fluxos mensais e nos últimos dados anuais obtidos através do "Inquérito ao stock de títulos estrangeiros na posse de residentes"./ Quarterly estimates by Banco de Portugal based on the available monthly figures on transactions and on the available annual figures obtained from the "Survey on stocks of foreign securities held by residents".
(2) Inclui, nomeadamente, acções, unidades de participação em fundos de investimento e outros títulos de participação no capital, como os *Depositary Receipts*. / Includes, namely, shares, stocks, investment trust units and other participation or similar documents, such as "Depositary Receipts".
(3) Inclui obrigações e outros títulos de dívida pública ou privada, tais como, certificados de depósito de prazo superior a um ano, títulos de participação e outros títulos de dívida de prazo superior a um ano . / Includes bonds and notes and public or private debt securities, such as negotiable certificates of deposit with maturities of more than one year, participation certificates and other securities with maturities of more than one year.
(4) Inclui, nomeadamente, bilhetes do Tesouro, papel comercial, certificados de depósito não superior a um ano e outros títulos de prazo não superior a um ano. / Includes, namely, Treasury bills, commercial paper, negociable certificates of deposit (with original maturities of one year or less) and other securities with maturities of one year or less.
(5) Sobre o conteúdo, ver notas no fim da publicação. / For information on coverage see notes at the end of this publication.
(6) A partir de Janeiro de 1999, inclui as aplicações em títulos em euros ou emitidos por residentes na Área do euro, as quais deixaram de ser consideradas "Activos de reserva"./ Since January 1999 it includes transactions on securities denominated in euros or issued by euro area residents, which can no longer be classified as "Reserve assets".

C.3.3.2 INVESTIMENTO DE CARTEIRA - PASSIVOS

Por tipo de instrumento e por sector institucional do emitente residente
Posições em fim de período

PORTFOLIO INVESTMENT- LIABILITIES

By type of instrument and institutional sector of the resident issuer
End-of-period positions

Fonte / Source: Banco de Portugal

10^3 euros

		Total	Títulos de participação no capital[1]		Obrigações[2]						Instrumentos do mercado monetário[3]					
			Instituições financeiras monetária[4]	Outros sectores residentes	Autoridades monetárias[4]	Administrações públicas[4]			Instituições financeiras monetárias[4]	Outros sectores residentes	Autoridades monetárias[4]	Administrações públicas[4]			Instituições financeiras monetárias[4]	Outros sectores residentes
						Total	Emissões no mercado interno	Emissões no mercado externo				Total	Emissões no mercado interno	Emissões no mercado externo		
		1	2	3	4	5	6	7	8	9	10	11	12	13	14	15
98	Mar	40 193 513	5 381 060	11 873 071	0	15 899 517	4 088 719	11 810 798	4 841 265	344 025	0	385 632	0	385 632	1 305 860	163 082
	Jun	39 240 481	4 514 537	12 297 621	0	16 391 160	4 249 225	12 141 935	4 621 271	337 754	0	26 709	0	26 709	875 847	175 582
	Set	38 520 726	4 346 012	9 576 992	0	19 042 094	6 473 408	12 568 686	4 306 371	391 315	0	2 901	0	2 901	680 415	174 625
	Dez	40 225 773	4 804 881	11 313 391	0	19 229 784	6 272 466	12 957 318	4 111 756	433 725	0	2 901	0	2 901	186 163	143 172
99	Mar	41 457 538	4 759 585	10 720 875	0	21 063 656	7 277 613	13 786 043	3 869 020	388 964	0	196 160	0	196 160	348 228	111 050
	Jun	43 679 749	4 624 659	10 566 017	0	23 704 562	9 774 422	13 930 140	3 397 950	412 969	0	2 003	0	2 003	860 540	111 050
	Set	47 502 263	4 709 830	11 381 835	0	25 966 413	12 079 718	13 886 695	3 285 499	417 727	0	2 003	0	2 003	1 632 895	106 062
	Dez	51 480 760	4 767 731	14 630 173	0	25 200 253	11 188 687	14 011 566	3 092 760	1 324 678	0	601 549	0	601 549	1 759 843	103 774
00	Mar	55 970 441	4 942 220	16 475 096	0	28 029 637	14 098 896	13 930 742	3 585 653	1 216 926	0	598 470	0	598 470	1 021 786	100 653
	Jun	52 858 232	4 764 829	14 055 730	0	28 060 665	14 594 214	13 466 452	2 719 069	1 087 149	0	144 367	0	144 367	1 927 297	99 126
	Set	52 821 620	4 804 348	13 784 639	0	28 354 519	14 575 211	13 779 308	2 602 790	990 946	0	118 556	0	118 556	2 067 009	98 812
	Dez	55 077 656	4 486 501	15 295 991	0	28 610 131	14 981 607	13 628 524	3 588 694	1 015 405	0	461 067	0	461 067	1 520 485	99 381
01	Mar	55 636 585	4 245 597	14 494 576	0	28 749 312	16 125 157	12 624 155	4 520 242	2 002 364	0	115	0	115	1 524 917	99 463
	Jun	54 348 512	3 648 669	11 889 662	0	29 163 238	16 699 377	12 463 860	5 827 401	1 978 542	0	314 110	0	314 110	1 427 820	99 071
	Set	56 601 971	3 333 902	10 364 182	0	31 148 762	18 535 733	12 613 029	6 649 907	2 037 883	0	1 347 233	0	1 347 233	1 271 886	448 217
	Dez	60 024 551	3 643 377	11 746 532	0	31 475 215	19 092 190	12 383 025	6 851 162	2 022 633	0	2 220 486	0	2 220 486	1 200 685	864 462
02	Mar	60 423 196	3 677 992	12 031 999	0	32 243 885	20 816 764	11 427 121	7 752 448	2 252 649	0	645 457	0	645 457	923 041	895 725
	Jun	60 775 274	3 217 978	11 212 979	0	34 535 597	23 305 956	11 229 642	7 657 621	2 254 319	0	584	0	584	811 576	1 084 619

	1	2	3	4	5	6	7	8	9	10	11	12	13	14	15
	Total	Monetary financial institutions[4]	Other resident sectors	Monetary authorities[4]	Total	Issued in the domestic market	Issued in the external market	Monetary financial institutions[4]	Other resident sectors	Monetary authorities[4]	Total	Issued in the domestic market	Issued in the external market	Monetary financial institutions[4]	Other resident sectors
					General government[4]						General government[4]				
		Equity securities[1]		Bonds and notes[2]						Money market instruments[3]					

(1) Inclui, nomeadamente, acções, unidades de participação em fundos de investimento e outros títulos de participação no capital, como os *Depositary Receipts*. / Includes, namely, shares, stocks, investment trust units and other participation or similar documents, such as "Depositary Receipts".
(2) Inclui obrigações e outros títulos de dívida pública ou privada, tais como, certificados de depósito de prazo superior a um ano, títulos de participação e outros títulos de dívida de prazo superior a um ano . / Includes bonds and notes and public or private debt securities, such as negotiable certificates of deposit with maturities of more than one year, participation certificates and other securities with maturities of more than one year.
(3) Inclui, nomeadamente, bilhetes do Tesouro, papel comercial, certificados de depósito não superior a um ano e outros títulos de prazo não superior a um ano. / Includes, namely, Treasury bills, commercial paper, negociable certificates of deposit (with original maturities of one year or less) and other securities with maturities of one year or less.
(4) Sobre o conteúdo, ver notas no fim da publicação. / For information on coverage see notes at the end of this publication.

C.3.3.3 INVESTIMENTO DE CARTEIRA - PASSIVOS
Por zona económica e país de origem
Posições em fim de período

PORTFOLIO INVESTMENT - LIABILITIES
By economic area and country of origin
End-of-period positions

Fonte / Source: Banco de Portugal

10^3 euros

		OCDE													Off-shores	Resto do Mundo
		Total	União Europeia								Outros					
			Total	Área do euro					Reino Unido	Outros	EUA	Suíça	Outros			
				Total	Alemanha	Espanha	França	Outros								
		1	2	3	4	5	6	7	8	9	10	11	12		13	14
98	Mar	39 432 152	29 024 412	11 906 322	3 813 035	986 517	3 057 634	4 049 136	16 988 396	129 695	7 491 403	686 742	2 229 594		374 290	387 071
	Jun	38 381 890	28 645 200	12 330 654	3 921 282	932 129	2 992 591	4 484 652	16 196 523	118 023	6 931 640	681 369	2 123 681		472 948	385 642
	Set	37 715 430	28 992 554	14 745 110	5 577 674	922 555	3 664 411	4 580 470	14 122 030	125 415	6 005 507	666 548	2 050 821		424 633	380 663
	Dez	39 324 984	30 237 516	15 604 326	5 898 840	1 043 709	3 874 701	4 787 076	14 479 262	153 929	6 247 544	705 427	2 134 496		489 980	410 810
99	Mar	40 449 595	31 478 447	17 664 813	6 562 949	1 050 551	4 943 928	5 107 385	13 650 716	162 918	5 964 988	784 599	2 221 562		689 484	318 459
	Jun	42 324 878	33 423 549	19 515 767	7 906 480	1 120 316	4 744 679	5 744 292	13 715 486	192 296	5 750 044	908 919	2 242 366		1 022 176	332 695
	Set	46 154 687	37 328 269	21 766 865	9 010 422	1 102 279	5 443 794	6 210 369	15 352 707	208 698	5 876 088	960 170	1 990 160		1 013 481	334 095
	Dez	49 782 636	39 912 540	22 908 721	9 278 651	1 170 952	5 449 429	7 009 689	16 787 511	216 308	6 646 023	1 135 532	2 088 541		1 332 975	365 149
00	Mar	54 128 297	43 825 563	25 782 213	10 098 367	1 244 354	5 319 289	9 120 202	17 823 939	219 410	7 053 908	1 102 620	2 146 207		1 443 936	398 208
	Jun	50 185 289	41 343 764	25 083 144	10 053 844	1 209 452	4 829 260	8 990 588	16 038 605	222 016	6 022 989	740 258	2 078 277		2 284 265	388 679
	Set	50 346 078	41 369 626	25 398 616	9 861 888	1 339 889	5 061 192	9 135 647	15 748 023	222 987	5 924 903	868 915	2 182 634		2 093 863	381 679
	Dez	52 778 023	43 849 207	26 665 674	10 139 312	1 567 106	5 164 145	9 795 112	16 973 254	210 278	6 408 138	406 412	2 114 266		1 858 426	441 207
01	Mar	53 577 655	43 494 535	25 835 309	9 604 549	1 805 599	5 478 392	8 946 769	17 452 659	206 567	7 066 412	1 156 252	1 860 456		1 609 754	449 176
	Jun	52 339 525	42 819 166	25 384 172	9 741 039	1 650 184	5 355 387	8 637 562	17 267 032	167 962	6 488 346	1 148 859	1 883 154		1 579 003	429 983
	Set	54 483 532	45 433 319	26 912 485	10 298 850	1 533 245	5 654 958	9 425 431	18 346 821	174 013	5 822 518	1 358 153	1 869 542		1 694 663	423 775
	Dez	57 722 090	48 743 244	28 550 410	10 608 710	1 518 938	5 844 032	10 578 729	20 031 563	161 272	5 590 212	1 513 121	1 875 513		1 773 334	529 127
02	Mar	57 996 804	48 715 580	30 525 090	10 710 360	1 864 709	6 052 588	11 897 433	18 056 562	133 928	6 415 728	1 608 052	1 257 444		1 725 915	700 477
	Jun	58 526 605	49 203 271	32 706 438	11 085 481	2 321 488	6 165 093	13 134 375	16 356 450	140 382	6 365 906	1 758 941	1 198 487		1 592 966	655 703

	1	2	3	4	5	6	7	8	9	10	11	12	13	14
	Total	Total	Total	Germany	Spain	France	Other	United Kingdom	Other	USA	Switzerland	Other	Off-shores	Rest of the World
			Euro area											
		European Union								Other				
	OECD													

C.3.4.1 OUTRO INVESTIMENTO[(1)]
Por sector institucional do investidor residente
Posições em fim de período

OTHER INVESTMENT[(1)]
By institutional sector of the resident investor
End-of-period positions

Fonte: Banco de Portugal

10^3 euros

		Total		Autoridades monetárias[(2)(3)]		Administrações públicas[(3)]		Instituições financeiras monetárias[(3)]		Outros sectores residentes	
		Activos	Passivos	Activos	Passivos	Activos	Passivos	Activos	Passivos	Activos	Passivos
		1	2	3	4	5	6	7	8	9	10
98	Mar	52 302 242	59 087 029	0	0	32 586	2 080 217	36 216 659	42 395 074	16 052 998	14 611 738
	Jun	51 008 606	61 230 554	0	0	33 422	1 800 360	34 273 479	43 864 046	16 701 704	15 566 149
	Set	55 380 987	64 055 546	0	0	40 602	1 349 606	38 459 605	46 488 380	16 880 780	16 217 559
	Dez	58 632 913	71 407 515	109 521	2 511 623	40 288	1 763 054	38 045 010	48 492 675	20 438 095	18 640 163
99	Mar	59 297 241	75 328 132	1 464 436	5 933 495	58 282	2 265 106	37 386 484	49 672 736	20 388 038	17 456 795
	Jun	58 864 877	77 798 971	1 507 568	4 719 104	55 962	2 527 697	36 753 214	52 990 023	20 548 134	17 562 147
	Set	59 562 057	81 865 434	1 382 907	2 954 495	63 066	2 570 487	38 649 749	57 222 870	19 466 335	19 117 582
	Dez	59 124 205	80 728 702	1 471 750	2 719 424	65 643	2 103 855	39 506 650	57 558 334	18 080 163	18 347 089
00	Mar	64 720 900	91 264 190	1 531 230	7 296 896	72 090	2 152 618	43 852 084	63 100 436	19 265 496	18 714 240
	Jun	65 511 397	97 634 279	1 542 017	8 043 429	80 584	2 238 999	42 768 225	68 422 620	21 120 571	18 929 231
	Set	67 548 478	102 693 834	1 724 013	7 848 904	77 075	2 239 969	43 213 815	73 061 141	22 533 575	19 543 819
	Dez	71 931 718	107 906 180	1 469 468	8 028 278	79 956	2 070 165	48 451 010	78 362 366	21 931 284	19 445 370
01	Mar	70 656 582	114 262 080	1 561 831	8 162 989	141 033	2 186 586	47 072 929	84 748 098	21 880 789	19 164 407
	Jun	74 101 633	119 903 788	1 461 064	9 655 123	131 533	2 052 684	49 896 278	88 778 301	22 612 758	19 417 680
	Set	73 216 560	118 357 109	1 504 569	9 076 778	125 663	2 011 864	48 482 050	87 370 873	23 104 278	19 897 594
	Dez	78 153 245	125 547 577	1 452 911	8 262 430	126 869	1 894 419	50 488 472	95 398 381	26 084 993	19 992 348
02	Mar	80 341 660	130 930 003	1 571 173	10 980 795	125 948	1 930 579	52 605 932	98 370 930	26 038 607	19 647 700
	Jun	84 260 168	136 058 246	1 292 786	10 145 592	120 231	1 870 389	55 992 690	104 381 568	26 854 462	19 660 698

	1	2	3	4	5	6	7	8	9	10
	Assets	Liabilities	Assets	Liabilities	Assets	Liabilities	Assets	Liabilities	Assets	Liabilities
	Total		Monetary authorities[(2)(3)]		General government[(3)]		Monetary financial institutions[(3)]		Other resident sectors	

(1) Inclui, em algumas componentes, estimativas trimestrais calculadas pelo Banco de Portugal com base na acumulação de fluxos mensais. / For some items includes estimates by Banco de Portugal based on accummulation of monthly flows.
(2) A partir de Janeiro de 1999, inclui os activos e passivos face a residentes na Área do euro ou denominados em euros, os quais deixaram de ser considerados "Activos de reserva./ Since January 1999, it includes those assets and liabilities on euro area residents or denominated in euros, which can no longer be classified as "Reserve assets".
(3) Sobre o conteúdo, ver notas no fim da publicação. / For information on coverage see notes at the end of this publication.

C.3.4.2 OUTRO INVESTIMENTO / OTHER INVESTMENT

Autoridades monetárias[(1)(2)], por tipo de instrumento
Posições em fim de período

Monetary authorities [(1)(2)], by type of instrument
End-of-period positions

Fonte / Source: Banco de Portugal

10^3 euros

		Activos			Passivos		
		Empréstimos / numerário e depósitos		Outros activos	Empréstimos / numerário e depósitos		Outros passivos
		De curto prazo	De longo prazo		De curto prazo	De longo prazo	
		1	2	3	4	5	6
98	Mar	0	0	0	0	0	0
	Jun	0	0	0	0	0	0
	Set	0	0	0	0	0	0
	Dez	0	0	109 521	2 511 623	0	0
99	Mar	1 355 354	0	109 081	5 933 495	0	0
	Jun	1 398 486	0	109 081	4 719 104	0	0
	Set	1 273 826	0	109 081	2 954 495	0	0
	Dez	1 362 668	0	109 081	2 658 631	60 792	0
00	Mar	1 422 148	0	109 081	7 069 481	227 415	0
	Jun	1 432 913	0	109 104	7 303 529	739 899	0
	Set	1 614 909	0	109 104	7 042 232	806 672	0
	Dez	1 360 364	0	109 104	7 648 652	379 626	0
01	Mar	1 452 727	0	109 104	7 811 404	351 585	0
	Jun	1 351 960	0	109 104	9 604 211	50 912	0
	Set	1 395 465	0	109 104	9 039 631	37 147	0
	Dez	1 343 807	0	109 104	8 262 430	0	0
02	Mar	1 462 069	0	109 104	10 980 795	0	0
	Jun	1 183 681	0	109 104	10 145 592	0	0

	1	2	3	4	5	6
	Short-term	Long-term	Other assets	Short-term	Long-term	Other liabilities
	Loans / currency and deposits			Loans / currency and deposits		
	Assets			Liabilities		

(1) Sobre o conteúdo ver notas no fim da publicação. / For information on coverage see notes at the end of this publication.
(2) A partir de Janeiro de 1999, inclui os activos e passivos face a residentes na Área do euro ou denominados em euros, os quais deixaram de ser considerados "Activos de reserva"./ Since January 1999, it includes those assets and liabilities on euro area residents or denominated in euros, which can no longer be classified as "Reserve assets".

C.3.4.3 OUTRO INVESTIMENTO[(1)] / OTHER INVESTMENT[(1)]

Administrações públicas [(2)], por tipo de instrumento
Posições em fim de período

General government [(2)], by type of instrument
End-of-period positions

Fonte / Source: Banco de Portugal

10^3 euros

		Activos				Passivos			
		Créditos comerciais	Empréstimos / numerário e depósitos		Outros activos	Créditos comerciais	Empréstimos / numerário e depósitos		Outros passivos
			De curto prazo	De longo prazo			De curto prazo	De longo prazo	
		1	2	3	4	5	6	7	8
98	Mar	0	4 133	0	28 452	0	0	2 080 180	37
	Jun	0	4 402	858	28 162	0	0	1 800 323	37
	Set	0	4 623	8 831	27 148	0	0	1 349 571	36
	Dez	0	4 153	8 935	27 199	0	0	1 763 018	36
99	Mar	0	14 980	14 956	28 346	0	55 384	2 209 685	37
	Jun	0	11 992	14 980	28 990	0	84 339	2 443 320	38
	Set	0	20 226	14 320	28 519	0	23 421	2 547 028	37
	Dez	0	22 473	15 291	27 878	0	88 807	2 015 009	40
00	Mar	0	27 752	16 449	27 890	0	2 633	2 149 943	42
	Jun	0	35 864	16 792	27 927	0	110 203	2 128 754	42
	Set	0	30 061	19 067	27 948	0	107 775	2 132 148	46
	Dez	0	33 081	18 273	28 601	0	34 985	2 035 137	43
01	Mar	0	93 772	18 659	28 601	0	152 240	2 034 306	40
	Jun	0	85 395	17 537	28 602	0	141 261	1 911 387	36
	Set	0	83 916	13 143	28 604	0	165 278	1 846 553	33
	Dez	0	85 378	12 888	28 604	0	57 827	1 836 556	36
02	Mar	0	85 603	11 741	28 604	0	81 823	1 848 719	36
	Jun	0	87 461	4 166	28 604	0	54 279	1 816 079	31

	1	2	3	4	5	6	7	8
	Trade credits	Short-term	Long-term	Other assets	Trade credits	Short-term	Long-term	Other liabilities
		Loans / currency and deposits				Loans / currency and deposits		
	Assets				Liabilities			

(1) Inclui, em algumas componentes, estimativas trimestrais calculadas pelo Banco de Portugal com base na acumulação de fluxos mensais. / For some items includes estimates by Banco de Portugal based on accummulation of monthly flows.
(2) Sobre o conteúdo ver notas no fim da publicação. / For information on coverage see notes at the end of this publication.

C.3.4.4 OUTRO INVESTIMENTO[1]

Instituições financeiras monetárias [2], por tipo de instrumento
Posições em fim de período

OTHER INVESTMENT[1]

Monetary financial institutions [2], by type of instrument
End-of-period positions

Fonte / Source: Banco de Portugal

10^3 euros

		Activos			Passivos		
		Empréstimos / numerário e depósitos		Outros activos	Empréstimos / numerário e depósitos		Outros passivos
		De curto prazo	De longo prazo		De curto prazo	De longo prazo	
		1	2	3	4	5	6
98	Mar	28 586 236	7 578 546	51 876	37 421 224	4 955 637	18 214
	Jun	26 556 746	7 663 549	53 184	38 342 763	5 485 532	35 750
	Set	31 161 881	7 228 365	69 358	40 964 861	5 488 732	34 787
	Dez	30 606 434	7 367 333	71 244	42 655 852	5 743 886	92 937
99	Mar	29 653 629	7 658 067	74 788	43 409 181	6 164 228	99 327
	Jun	29 100 248	7 574 758	78 208	45 077 652	7 809 623	102 747
	Set	29 887 890	8 684 957	76 902	47 346 868	9 776 051	99 951
	Dez	29 733 792	9 692 970	79 888	45 852 413	11 600 672	105 248
00	Mar	32 337 745	11 431 835	82 504	48 912 973	14 077 505	109 958
	Jun	31 618 820	11 067 121	82 284	51 918 799	16 393 822	109 999
	Set	32 322 610	10 804 098	87 107	56 073 892	16 868 542	118 708
	Dez	35 629 908	12 737 412	83 690	60 435 447	17 814 236	112 684
01	Mar	35 206 716	11 779 802	86 410	64 726 669	19 903 471	117 959
	Jun	37 253 579	12 553 937	88 762	64 092 429	24 563 602	122 269
	Set	36 077 552	12 319 804	84 694	60 941 828	26 314 485	114 560
	Dez	36 329 039	14 072 847	86 586	67 232 324	28 047 872	118 185
02	Mar	38 405 817	14 113 004	87 111	67 811 390	30 440 295	119 245
	Jun	40 825 714	15 087 269	79 707	70 507 805	33 767 699	106 064

	1	2	3	4	5	6
	Short-term	Long-term	Other assets	Short-term	Long-term	Other liabilities
	Loans / currency and deposits			Loans / currency and deposits		
	Assets			Liabilities		

(1) Inclui, em algumas componentes, estimativas trimestrais calculadas pelo Banco de Portugal com base na acumulação de fluxos mensais. / For some items includes estimates by Banco de Portugal based on accummulation of monthly flows.
(2) Sobre o conteúdo ver notas no fim da publicação. / For information on coverage see notes at the end of this publication.

C.3.4.5 OUTRO INVESTIMENTO[1]

Outros sectores residentes, por tipo de instrumento
Posições em fim de período

OTHER INVESTMENT[1]

Other resident sectors, by type of instrument
End-of-period positions

Fonte / Source: Banco de Portugal

10^3 euros

		Activos				Passivos			
		Créditos comerciais	Empréstimos / numerário e depósitos		Outros activos	Créditos comerciais	Empréstimos / numerário e depósitos		Outros passivos
			De curto prazo	De longo prazo			De curto prazo	De longo prazo	
		1	2	3	4	5	6	7	8
98	Mar	5 331 229	10 413 608	47 272	260 889	5 053 532	631 018	8 856 364	70 823
	Jun	5 814 255	10 583 946	46 299	257 204	5 643 192	787 222	9 062 769	72 965
	Set	5 392 486	11 185 733	43 781	258 780	4 996 976	1 137 894	9 996 276	86 412
	Dez	5 567 594	14 575 732	39 920	254 848	5 699 964	1 308 003	11 546 208	85 988
99	Mar	5 158 184	14 926 256	46 029	257 569	5 140 939	1 078 031	11 143 433	94 393
	Jun	5 542 176	14 695 467	52 359	258 133	5 628 429	643 504	11 192 447	97 767
	Set	5 341 263	13 819 556	50 395	255 121	5 317 363	1 324 079	12 380 233	95 907
	Dez	5 888 439	11 877 457	53 421	260 847	6 315 948	646 663	11 286 620	97 859
00	Mar	6 242 823	12 696 857	58 954	266 862	6 534 131	431 581	11 647 947	100 581
	Jun	6 130 961	14 666 096	59 873	263 641	6 462 617	825 363	11 540 829	100 422
	Set	6 649 161	15 544 794	66 595	273 025	6 611 780	940 465	11 893 384	98 190
	Dez	6 750 784	14 839 298	73 884	267 318	6 592 522	899 675	11 860 107	93 067
01	Mar	6 428 049	15 103 914	79 226	269 600	6 564 306	599 120	11 903 667	97 313
	Jun	6 705 192	15 551 975	82 064	273 527	6 637 105	443 930	12 230 590	106 055
	Set	6 467 283	16 293 404	76 456	267 135	6 754 141	655 459	12 379 993	108 002
	Dez	6 800 541	18 935 929	78 384	270 139	6 478 100	742 100	12 661 945	110 204
02	Mar	6 478 641	19 222 005	67 658	270 302	6 090 000	663 563	12 776 182	117 956
	Jun	6 569 141	19 966 205	60 137	258 979	6 130 500	732 890	12 677 932	119 376

	1	2	3	4	5	6	7	8
	Trade credits	Short-term	Long-term	Other assets	Trade credits	Short-term	Long-term	Other liabilities
		Loans / currency and deposits				Loans / currency and deposits		
	Assets				Liabilities			

(1) Inclui, em algumas componentes, estimativas trimestrais calculadas pelo Banco de Portugal com base na acumulação de fluxos mensais. / For some items includes estimates by Banco de Portugal based on accummulation of monthly flows.

C.3.5 ACTIVOS DE RESERVA[1] — RESERVE ASSETS[1]

Posições em fim de período — **End-of-period positions**

Fonte / Source: Banco de Portugal

10^3 euros

		Total	Ouro monetário[2]	Direitos de saque especiais	Posição de reserva no FMI	Activos cambiais[3]									Outros activos	Por memória:
						Total	Numerário e depósitos			Títulos				Derivados financeiros		Ouro em milhares de onças troy
							Total	Junto de autoridades monetárias[4]	Junto de instituições financeiras monetárias	Total	Títulos de participação no capital[5]	Obrigações[6]	Instrumentos do mercado monetário[7]			
		1	2	3	4	5	6	7	8	9	10	11	12	13	14	15
98	Mar	19 088 822	4 560 966	115 577	537 400	13 874 879	6 760 553	.	.	7 114 326	.	.	.	0	0	16 068
	Jun	18 783 152	4 352 229	120 624	524 236	13 786 064	7 348 831	.	.	6 437 233	.	.	.	0	0	16 068
	Set	18 783 746	4 084 655	120 635	515 502	14 062 954	7 511 465	.	.	6 551 489	.	.	.	0	0	16 069
	Dez	18 515 688	4 949 192	129 011	534 732	12 902 752	3 347 641	359 362	2 988 279	9 555 111	0	3 567 817	5 987 295	0	0	20 089
99	Mar	12 208 057	5 080 176	28 433	483 642	6 615 806	448 861	115 099	333 762	6 166 945	0	3 965 555	2 201 391	0	0	19 504
	Jun	12 665 951	4 915 433	32 610	494 903	7 223 005	674 253	194 971	479 282	6 548 752	0	4 930 307	1 618 444	0	0	19 504
	Set	13 361 014	5 554 949	36 251	379 641	7 390 174	1 143 398	395 107	748 291	6 246 776	0	4 320 207	1 926 569	0	0	19 504
	Dez	14 035 051	5 647 108	43 768	375 301	7 968 874	441 903	56 583	385 320	7 416 077	0	5 028 495	2 387 582	110 893	0	19 505
00	Mar	14 567 952	5 633 507	48 329	387 816	8 498 299	1 031 434	444 430	587 005	7 301 748	0	5 004 516	2 297 232	165 117	0	19 506
	Jun	14 554 356	5 902 179	50 941	342 942	8 258 294	609 852	227 872	381 980	7 506 865	0	5 054 055	2 452 810	141 578	0	19 506
	Set	15 796 618	6 099 908	57 422	343 431	9 295 856	613 297	133 274	480 023	8 435 657	0	5 720 349	2 715 308	246 903	0	19 506
	Dez	15 289 103	5 715 454	57 706	339 344	9 176 599	748 588	141 727	606 861	8 135 948	0	4 958 022	3 177 926	292 063	0	19 506
01	Mar	15 697 975	5 735 668	62 305	373 956	9 526 046	1 086 144	634 585	451 559	8 024 056	0	5 499 673	2 524 383	415 845	0	19 506
	Jun	16 601 058	6 208 494	67 243	402 029	9 923 292	837 591	629 740	207 851	8 719 904	0	5 536 496	3 183 409	365 796	0	19 506
	Set	16 578 579	6 213 409	67 203	384 065	9 913 902	602 529	128 558	473 971	9 047 098	0	5 137 353	3 909 745	264 274	0	19 507
	Dez	17 112 420	6 144 376	70 405	426 531	10 471 109	1 094 882	607 585	487 297	9 010 385	0	4 168 859	4 841 527	365 841	0	19 507
02	Mar	18 122 413	6 775 197	72 595	428 008	10 846 613	1 515 492	850 151	665 342	9 084 901	0	3 433 414	5 651 487	246 219	0	19 507
	Jun	16 940 137	6 239 565	69 584	480 499	10 150 489	1 641 081	1 185 809	455 272	8 348 389	0	3 604 090	4 744 299	161 020	0	19 508

	1	2	3	4	5	6	7	8	9	10	11	12	13	14	15
	Total	Monetary gold[2]	Special drawing rights	Reserve position in the IMF	Total	Total	With monetary authorities[4]	With banks	Total	Equities[5]	Bonds and notes[6]	Money market instruments[7]	Financial derivatives	Other assets	Gold in thousands of troy ounces
						Currency and deposits			Securities						
					Foreign exchange[3]										Memo items:

(1) A partir de Janeiro de 1999 são considerados activos de reserva apenas os activos do Banco de Portugal face a não residentes da área do euro e denominados em moedas de países fora desta área, havendo lugar a uma quebra de série. / From January 1999 onwards reserve assets include only Banco de Portugal claims on non-euro area residents denominated in non-euro area currencies, thus implying a break in the series.
(2) A preços de mercado. / At market prices.
(3) A partir de Janeiro de 1999 inclui apenas activos sobre não residentes na área do euro em moedas de países fora da área do euro. / From January 1999 onwards,includes only assets on euro area non-residents denominated in non-euro area currencies.
(4) Inclui depósitos junto do Banco Internacional de Pagamentos (BIS) e do Fundo Monetário Internacional (FMI). / Includes deposits with Bank for International Settlements (BIS) and International Monetary Fund (IMF).
(5) Inclui, nomeadamente, acções, unidades de participação em fundos de investimento e outros títulos de participação no capital, como os *Depositary Receipts*. / Includes, namely, shares, stocks, investment trust units and other participation or similar documents such as "Depositary Receipts".
(6) Inclui obrigações e outros títulos de dívida pública ou privada, tais como, certificados de depósito de prazo superior a um ano, títulos de participação e outros títulos de dívida de prazo superior a um ano. / Includes bonds and notes and public or private debt securites, such as negotiable certificates of deposit with maturities of more than one year, participation certificates and other securities with maturities of more than one year.
(7) Inclui, nomeadamente, bilhetes do Tesouro, papel comercial, certificados de depósito de prazo não superior a um ano e outros títulos de prazo não superior a um ano. / Includes, namely, Treasury bills, commercial paper, negotiable certificates of deposit (with original maturities of one year or less) and other securities with maturities of one year or less.

D.1.1.1 TAXAS DE CÂMBIO DE REFERÊNCIA DO EURO (continua) [a]
Valores médios

EURO REFERENCE EXCHANGE RATES (to be continued) [a]
Averages

Fonte / Source: Banco Central Europeu / European Central Bank

		Dólar australiano 1	Lev da Bulgária 2	Dólar canadiano 3	Franco suiço 4	Libra de Chipre 5	Coroa checa 6	Coroa dinamarquesa 7	Coroa da Estónia 8	Libra esterlina 9	Dólar de Hong Kong 10
99		1.6523	.	1.5840	1.6003	0.57884	36.884	7.4355	15.6466	0.65874	.
00		1.5889	1.9488	1.3706	1.5579	0.57392	35.599	7.4538	15.6466	0.60948	6.7714
01		1.7319	1.9482	1.3864	1.5105	0.57589	34.068	7.4521	15.6466	0.62187	6.9855
01	Abr	1.7847	1.9474	1.3903	1.5287	0.57859	34.555	7.4633	15.6466	0.62168	6.9568
	Mai	1.6813	1.9468	1.3473	1.5334	0.57771	34.375	7.4612	15.6466	0.61328	6.8182
	Jun	1.6469	1.9470	1.3016	1.5225	0.57516	33.954	7.4539	15.6466	0.60890	6.6542
	Jul	1.6890	1.9465	1.3153	1.5135	0.57403	33.868	7.4447	15.6466	0.60857	6.7130
	Ago	1.7169	1.9472	1.3857	1.5144	0.57364	34.050	7.4450	15.6466	0.62672	7.0236
	Set	1.8036	1.9467	1.4260	1.4913	0.57326	34.157	7.4413	15.6466	0.62291	7.1063
	Out	1.7955	1.9469	1.4224	1.4793	0.57429	33.549	7.4367	15.6466	0.62393	7.0655
	Nov	1.7172	1.9466	1.4153	1.4663	0.57376	33.291	7.4452	15.6466	0.61838	6.9284
	Dez	1.7348	1.9465	1.4075	1.4749	0.57486	32.532	7.4431	15.6466	0.62012	6.9595
02	Jan	1.7094	1.9527	1.4135	1.4745	0.57604	32.066	7.4329	15.6466	0.61659	6.8886
	Fev	1.6963	1.9485	1.3880	1.4775	0.57617	31.789	7.4299	15.6466	0.61160	6.7857
	Mar	1.6695	1.9494	1.3903	1.4678	0.57510	31.419	7.4324	15.6466	0.61574	6.8308
	Abr	1.6537	1.9499	1.4008	1.4658	0.57613	30.336	7.4341	15.6466	0.61407	6.9091
	Mai	1.6662	1.9522	1.4210	1.4572	0.57853	30.552	7.4356	15.6466	0.62823	7.1521
	Jun	1.6793	1.9488	1.4627	1.4721	0.58007	30.300	7.4330	15.6466	0.64405	7.4523
	Jul	1.7922	1.9476	1.5321	1.4624	0.57720	29.727	7.4301	15.6466	0.63870	7.7389
	Ago	1.8045	1.9468	1.5333	1.4636	0.57363	30.796	7.4270	15.6466	0.63633	7.6265
	Set	1.7927	1.9469	1.5434	1.4649	0.57338	30.190	7.4271	15.6466	0.63059	7.6500

	1 Australian dollar	2 Bulgarian lev	3 Canadian dollar	4 Swiss franc	5 Cyprus pound	6 Czech koruna	7 Danish krone	8 Estonian kroon	9 Sterling pound	10 Hong Kong dollar

D.1.1.1 TAXAS DE CÂMBIO DE REFERÊNCIA DO EURO (continuação) [a]
Valores médios

EURO REFERENCE EXCHANGE RATES (continued) [a]
Averages

Fonte / Source: Banco Central Europeu / European Central Bank

		Forint da Hungria 11	Coroa da Islândia 12	Iene japonês 13	Won da Coreia do Sul 14	Litas da Lituânia 15	Lats da Letónia 16	Lira de Malta 17	Coroa norueguesa 18	Dólar da Nova Zelândia 19	Zloty da Polónia 20	Leu da Roménia 21
99		252.77	.	121.32	.	.	.	.	8.3104	2.0145	4.2274	.
00		260.04	74.90	99.47	1011.55	3.4736	0.5425	0.3966	8.1129	2.0288	4.0082	21750
01		256.59	87.42	108.68	1154.83	3.5823	0.5601	0.4030	8.0484	2.1300	3.6721	26004
01	Abr	266.99	83.29	110.36	1183.45	3.5676	0.5615	0.4027	8.1146	2.1975	3.5904	24870
	Mai	258.29	88.12	106.50	1133.74	3.4970	0.5515	0.3992	7.9927	2.0723	3.4842	24918
	Jun	247.25	89.36	104.30	1104.12	3.4125	0.5415	0.3961	7.9360	2.0589	3.3876	24705
	Jul	248.94	87.89	107.21	1120.28	3.4429	0.5462	0.3969	7.9714	2.1074	3.6171	25273
	Ago	251.02	88.70	109.34	1153.99	3.6017	0.5625	0.4043	8.0552	2.0895	3.8243	26846
	Set	255.94	91.16	108.20	1178.27	3.6436	0.5646	0.4050	7.9985	2.1781	3.8468	27556
	Out	255.23	92.84	109.86	1178.62	3.6223	0.5616	0.4046	7.9970	2.1863	3.7465	27889
	Nov	251.36	95.32	108.68	1137.48	3.5520	0.5549	0.4017	7.9224	2.1322	3.6348	27797
	Dez	247.31	93.37	113.38	1146.99	3.5687	0.5592	0.4025	7.9911	2.1456	3.5881	28150
02	Jan	243.84	90.61	117.12	1160.78	3.5320	0.5619	0.4009	7.9208	2.0826	3.5922	28319
	Fev	243.51	88.13	116.23	1147.18	3.4527	0.5580	0.3985	7.7853	2.0771	3.6420	28031
	Mar	244.78	87.97	114.75	1157.30	3.4524	0.5566	0.3999	7.7183	2.0261	3.6229	28684
	Abr	242.26	85.98	115.81	1163.18	3.4528	0.5600	0.4008	7.6221	1.9995	3.5944	29328
	Mai	243.80	84.26	115.86	1150.08	3.4524	0.5716	0.4064	7.5207	1.9859	3.7126	30699
	Jun	242.71	85.28	117.80	1160.62	3.4525	0.5842	0.4130	7.4043	1.9517	3.8502	31908
	Jul	246.72	84.88	117.11	1169.16	3.4528	0.5952	0.4160	7.4050	2.0646	4.0882	32745
	Ago	245.30	84.22	116.31	1167.08	3.4526	0.5898	0.4140	7.4284	2.1076	4.0836	32344
	Set	243.89	85.82	118.38	1182.57	3.4526	0.5912	0.4129	7.3619	2.0847	4.0703	32473

	11 Hungarian forint	12 Iceland krona	13 Japanese yen	14 South Korean won	15 Lithuanian litas	16 Latvian lats	17 Maltese lira	18 Norwegian krone	19 New Zealand dollar	20 Poland zloty	21 Romanian leu

D.1.1.1 TAXAS DE CÂMBIO DE REFERÊNCIA DO EURO (continuação) [a]
Valores médios

EURO REFERENCE EXCHANGE RATES (continued) [a]
Averages

Fonte / Source: coluna / column (22-27) Banco Central Europeu / European Central Bank; (28) Até Junho 2000, Banco de Portugal e após Junho 2000, Banco Central Europeu / Until June 2000, Banco de Portugal, afterwards European Central Bank; (29-31) Banco de Portugal

		Coroa sueca	Dólar de Singapura	Tolar da Eslovénia	Coroa da Eslováquia	Lira turca	Dólar dos EUA	Rand da África do Sul	Real do Brasil	Escudo de Cabo Verde	Pataca de Macau
		22	23	24	25	26	27	28	29	30	31
99		8.8075	.	194.4732	.	.	1.0658	6.5204	1.9346	110.265	8.5245
00		8.4452	1.5158	206.6127	43.373	590612	0.9236	6.3890	1.6874	110.265	7.4164
01		9.2551	1.6039	217.9797	43.300	1102425	0.8956	7.6873	2.1046	110.265	7.1961
01	Abr	9.1120	1.6165	216.3876	43.457	1088386	0.8920	7.2107	1.9527	110.265	7.1643
	Mai	9.0576	1.5855	217.3480	43.156	996257	0.8742	6.9660	2.0016	110.265	7.0228
	Jun	9.2106	1.5497	217.9232	42.778	1038115	0.8532	6.8718	2.0280	110.265	6.8551
	Jul	9.2637	1.5691	218.8028	42.625	1142682	0.8607	7.0580	2.1209	110.265	6.9144
	Ago	9.3107	1.5855	219.5067	43.119	1265762	0.9005	7.4823	2.2538	110.265	7.2301
	Set	9.6744	1.5929	219.8310	43.545	1351150	0.9111	7.8878	2.4262	110.265	7.3195
	Out	9.5780	1.6397	220.2144	43.594	1459174	0.9059	8.4130	2.4806	110.265	7.2733
	Nov	9.4166	1.6254	220.1049	43.134	1350364	0.8883	8.6467	2.2590	110.265	7.1280
	Dez	9.4359	1.6389	219.4587	43.090	1297972	0.8924	10.3783	2.1169	110.265	7.1743
02	Jan	9.2275	1.6247	219.6918	42.503	1208795	0.8833	10.2535	2.1005	110.265	7.0953
	Fev	9.1828	1.5935	222.7202	42.220	1183500	0.8700	9.9955	2.1077	110.265	6.9871
	Mar	9.0594	1.6016	223.5431	41.951	1192600	0.8758	10.0974	2.0558	110.265	7.0357
	Abr	9.1358	1.6191	224.3736	41.713	1170095	0.8858	9.8103	2.0508	110.265	7.1120
	Mai	9.2208	1.6506	225.2300	43.002	1286227	0.9170	9.2845	2.2677	110.265	7.3588
	Jun	9.1137	1.7029	226.0053	44.325	1468900	0.9554	9.7239	2.5946	110.265	7.6863
	Jul	9.2689	1.7395	226.5774	44.494	1650565	0.9922	10.0140	2.8959	110.265	7.9711
	Ago	9.2489	1.7164	227.2065	43.928	1602636	0.9778	10.3591	3.0418	110.265	7.8552
	Set	9.1679	1.7320	228.0443	42.929	1620238	0.9808	10.3986	3.2653	110.265	7.8795

	22	23	24	25	26	27	28	29	30	31
	Swedish krona	Singapore dollar	Slovenian tolar	Slovak koruna	Turkish lira	US dollar	South African rand	Brazilian real	Cape Verde escudo	Macau pataca

D.1.1.2 TAXAS DE CÂMBIO DE REFERÊNCIA DO EURO (continua) [a]
Fim de período

EURO REFERENCE EXCHANGE RATES (to be continued) [a]
End-of-period

Fonte / Source: coluna / column (1, 3) Banco Central Europeu / European Central Bank; (2, 10) Até Setembro 2000, Banco de Portugal e após Setembro 2000, Banco Central Europeu / Until September 2000, Banco de Portugal, afterwards European Central Bank

		Dólar australiano	Lev da Bulgária	Dólar canadiano	Franco suiço	Libra de Chipre	Coroa checa	Coroa dinamarquesa	Coroa da Estónia	Libra esterlina	Dólar de Hong Kong
		1	2	3	4	5	6	7	8	9	10
99		1.5422	1.9558	1.4608	1.6051	0.57667	36.103	7.4433	15.6466	0.62170	7.8090
00		1.6770	1.9543	1.3965	1.5232	0.57369	35.047	7.4631	15.6466	0.62410	7.2578
01		1.7280	1.9463	1.4077	1.4829	0.57504	31.962	7.4365	15.6466	0.60850	6.8723
01	Abr	1.7476	1.9482	1.3700	1.5366	0.57860	34.526	7.4644	15.6466	0.61950	6.9223
	Mai	1.6727	1.9470	1.3146	1.5206	0.57677	34.195	7.4556	15.6466	0.59730	6.6142
	Jun	1.6735	1.9474	1.2927	1.5228	0.57428	33.780	7.4444	15.6466	0.60310	6.6143
	Jul	1.7282	1.9461	1.3389	1.5102	0.57389	33.980	7.4475	15.6466	0.61430	6.8286
	Ago	1.7305	1.9504	1.4143	1.5165	0.57290	34.322	7.4465	15.6466	0.62850	7.1430
	Set	1.8420	1.9475	1.4418	1.4761	0.57435	33.912	7.4367	15.6466	0.62200	7.1217
	Out	1.7942	1.9465	1.4347	1.4682	0.57425	33.620	7.4434	15.6466	0.62130	7.0528
	Nov	1.7073	1.9477	1.4057	1.4724	0.57425	33.097	7.4425	15.6466	0.62380	6.9395
	Dez	1.7280	1.9463	1.4077	1.4829	0.57504	31.962	7.4365	15.6466	0.60850	6.8723
02	Jan	1.6976	1.9513	1.3672	1.4748	0.57647	31.902	7.4282	15.6466	0.61110	6.7363
	Fev	1.6761	1.9480	1.3886	1.4759	0.57534	31.612	7.4317	15.6466	0.61115	6.7470
	Mar	1.6382	1.9504	1.3923	1.4670	0.57557	31.013	7.4336	15.6466	0.61300	6.8044
	Abr	1.6772	1.9513	1.4126	1.4621	0.57847	30.640	7.4340	15.6466	0.61880	7.0255
	Mai	1.6514	1.9521	1.4382	1.4644	0.57897	30.418	7.4323	15.6466	0.64050	7.3216
	Jun	1.7702	1.9517	1.5005	1.4721	0.57974	29.267	7.4292	15.6466	0.64980	7.7805
	Jul	1.7885	1.9470	1.5425	1.4546	0.57458	30.330	7.4291	15.6466	0.62610	7.6306
	Ago	1.7800	1.9482	1.5315	1.4694	0.57323	30.444	7.4252	15.6466	0.63520	7.6697
	Set	1.8101	1.9469	1.5566	1.4611	0.57333	30.285	7.4274	15.6466	0.62950	7.6905

	1	2	3	4	5	6	7	8	9	10
	Australian dollar	Bulgarian lev	Canadian dollar	Swiss franc	Cyprus pound	Czech koruna	Danish krone	Estonian kroon	Sterling pound	Hong Kong dollar

D.1.1.2 TAXAS DE CÂMBIO DE REFERÊNCIA DO EURO (continuação) [a]
Fim de período

EURO REFERENCE EXCHANGE RATES (continued) [a]
End-of-period

Fonte / Source: coluna / column (11, 13, 15,16, 18-20) Banco Central Europeu / European Central Bank; (12, 14,17, 21) Até Setembro 2000, Banco de Portugal e após Setembro 2000, Banco Central Europeu / Until September 2000, Banco de Portugal, afterwards European Central Bank

		Forint da Hungria	Coroa da Islândia	Iene japonês	Won da Coreia do Sul	Litas da Lituânia	Lats da Letónia	Lira de Malta	Coroa norueguesa	Dólar da Nova Zelândia	Zloty da Polónia	Leu da Roménia
		11	12	13	14	15	16	17	18	19	20	21
99		254.70	72.86	102.73	1138.01	.	.	0.4152	8.0765	1.9357	4.1587	18334
00		265.00	78.80	106.92	1177.08	3.7229	0.5764	0.4075	8.2335	2.1120	3.8498	24142
01		245.18	91.48	115.33	1161.55	3.5228	0.5563	0.3994	7.9515	2.1215	3.4953	27817
01	Abr	267.32	85.80	109.67	1171.19	3.5490	0.5591	0.4024	8.0925	2.1637	3.5254	25060
	Mai	253.75	88.81	101.00	1086.29	3.3927	0.5377	0.3937	7.9300	2.0628	3.3930	24392
	Jun	243.63	88.92	105.37	1102.82	3.3926	0.5391	0.3946	7.8865	2.1045	3.3696	24719
	Jul	247.75	87.85	109.30	1136.40	3.5022	0.5520	0.3996	7.9850	2.1304	3.7103	25927
	Ago	253.75	90.15	108.65	1171.31	3.6634	0.5667	0.4063	8.0675	2.0775	3.8712	27509
	Set	257.35	92.39	109.02	1190.68	3.6508	0.5654	0.4052	8.1100	2.2395	3.8598	27876
	Out	255.24	93.92	110.37	1170.94	3.6166	0.5609	0.4040	7.9985	2.1930	3.7050	28027
	Nov	251.78	95.27	110.06	1128.27	3.5581	0.5569	0.4026	7.9510	2.1338	3.6255	28050
	Dez	245.18	91.48	115.33	1161.55	3.5228	0.5563	0.3994	7.9515	2.1215	3.4953	27817
02	Jan	243.32	89.13	114.73	1130.93	3.4538	0.5554	0.3976	7.8410	2.0720	3.5987	27750
	Fev	245.63	86.97	116.07	1145.22	3.4525	0.5555	0.3979	7.7120	2.0576	3.6475	28197
	Mar	243.54	87.23	115.51	1153.31	3.4527	0.5548	0.3990	7.7030	1.9825	3.5902	28751
	Abr	243.15	84.44	115.66	1161.13	3.4526	0.5648	0.4033	7.5730	2.0163	3.6037	30112
	Mai	242.60	85.77	116.39	1139.96	3.4524	0.5815	0.4107	7.4780	1.9441	3.7783	31447
	Jun	244.93	86.18	118.20	1188.32	3.4523	0.5989	0.4182	7.4305	2.0397	4.0598	33408
	Jul	245.20	83.58	117.42	1152.44	3.4522	0.5906	0.4128	7.4270	2.0788	4.0925	32110
	Ago	245.20	86.42	116.35	1176.03	3.4524	0.5907	0.4137	7.3815	2.0970	4.0720	32689
	Set	243.80	85.48	119.67	1204.89	3.4522	0.5941	0.4131	7.3415	2.0936	4.0926	32578

	11	12	13	14	15	16	17	18	19	20	21
	Hungarian forint	Iceland krona	Japanese yen	South Korea won	Lithuanian litas	Latvian lats	Maltese lira	Norwegian krone	New Zealand dollar	Poland zloty	Romanian leu

D.1.1.2 TAXAS DE CÂMBIO DE REFERÊNCIA DO EURO (continuação) [a]
Fim de período

EURO REFERENCE EXCHANGE RATES (continued) [a]
End-of-period

Fonte / Source: coluna / column (22, 24, 27) Banco Central Europeu / European Central Bank; (23, 25, 26, 28) Até Setembro 2000, Banco de Portugal e após Setembro 2000, Banco Central Europeu / Until September 2000, Banco de Portugal, afterwards European Central Bank; (29-31) Banco de Portugal

		Coroa sueca	Dólar de Singapura	Tolar da Eslovénia	Coroa da Eslováquia	Lira turca	Dólar dos EUA	Rand da África do Sul	Real do Brasil	Escudo de Cabo Verde	Pataca de Macau
		22	23	24	25	26	27	28	29	30	31
99		8.5625	1.6732	198.9055	42.402	541270	1.0046	6.1840	1.7957	110.265	8.0433
00		8.8313	1.6126	213.5401	43.933	624267	0.9305	7.0392	1.8149	110.265	7.4755
01		9.3012	1.6306	218.8364	42.780	1269500	0.8813	10.4302	2.0464	110.265	7.0785
01	Abr	9.1135	1.6157	216.5875	43.450	1017000	0.8876	7.1101	1.9545	110.265	7.1300
	Mai	9.1250	1.5346	217.6353	42.939	995000	0.8480	6.7855	1.9854	110.265	6.8126
	Jun	9.2125	1.5451	218.4195	42.265	1067000	0.8480	6.8332	1.9618	110.265	6.8127
	Jul	9.2785	1.5791	219.2314	43.302	1163000	0.8755	7.2334	2.1244	110.265	7.0335
	Ago	9.5345	1.5939	219.5633	43.409	1255000	0.9158	7.6992	2.3179	110.265	7.3573
	Set	9.7321	1.6123	220.0282	43.622	1395000	0.9131	8.2217	2.4375	110.265	7.3354
	Out	9.6122	1.6477	220.1475	43.615	1438000	0.9042	8.5647	2.4549	110.265	7.2644
	Nov	9.4910	1.6298	219.5527	43.401	1319000	0.8898	9.1695	2.2628	110.265	7.1477
	Dez	9.3012	1.6306	218.8364	42.780	1269500	0.8813	10.4302	2.0464	110.265	7.0785
02	Jan	9.1700	1.5842	222.2644	42.451	1142000	0.8637	9.9438	2.0884	110.265	6.9384
	Fev	9.0625	1.5870	223.4338	41.670	1205000	0.8651	9.8682	2.0261	110.265	6.9494
	Mar	9.0304	1.6057	223.7477	41.852	1172000	0.8724	9.9389	2.0275	110.265	7.0085
	Abr	9.2540	1.6318	224.9846	42.161	1209000	0.9008	9.6160	2.1277	110.265	7.2363
	Mai	9.1070	1.6758	225.4898	43.670	1357000	0.9387	9.1903	2.3580	110.265	7.5412
	Jun	9.1015	1.7586	226.5672	43.920	1578000	0.9975	10.3043	2.8159	110.265	8.0139
	Jul	9.2445	1.7254	227.0066	44.300	1660000	0.9783	9.9498	3.2822	110.265	7.8595
	Ago	9.1731	1.7195	227.6933	43.410	1602000	0.9833	10.3344	3.0089	110.265	7.8998
	Set	9.1516	1.7542	228.3050	41.805	1637000	0.9860	10.4077	3.8947	110.265	7.9212

	22	23	24	25	26	27	28	29	30	31
	Swedish krona	Singapore dollar	Slovenian tolar	Slovak koruna	Turkish lira	US dollar	South African rand	Brazilian real	Cape Verde escudo	Macau pataca

D.1.2.1 ÍNDICES DE TAXA DE CÂMBIO EFECTIVA - DSE - OURO
Valores médios

EFFECTIVE EXCHANGE RATE INDICES - SDR - GOLD
Averages

Fonte / Source: coluna / column (1) Banco de Pagamentos Internacionais / Bank for International Settlements; (2) Banco de Portugal; (3, 4) FMI / IMF; (5-6) Reuters

		ITCE do euro 1	Índice cambial efectivo para Portugal [a] 2	DSE *versus* Euro [b] 3	DSE *versus* USD [b] 4	OZ Ouro *versus* EUR (London Gold Fix) [c] 5	OZ Ouro *versus* USD (London Gold Fix) [c] 6
99		92.471	81.389	1.28423	1.36719	261.517	278.733
00		82.843	79.369	1.43002	1.31899	302.590	279.168
01		84.319	79.842	1.42241	1.27300	302.855	271.137
01	Abr	84.538	79.877	1.42151	1.26765	291.924	260.614
	Mai	83.010	79.552	1.44395	1.26218	311.218	272.206
	Jun	81.915	79.348	1.46552	1.25029	316.860	270.485
	Jul	82.620	79.470	1.45385	1.25102	310.995	267.622
	Ago	84.784	79.968	1.41610	1.27499	302.703	272.522
	Set	84.996	79.978	1.41159	1.28595	310.483	282.949
	Out	85.038	79.976	1.41182	1.27884	312.447	283.191
	Nov	83.882	79.726	1.42784	1.26813	310.920	276.206
	Dez	84.794	79.931	1.41659	1.26281	309.114	275.986
02	Jan	84.797	79.891	1.41829	1.25260	318.694	281.638
	Fev	84.026	79.721	1.43058	1.24464	339.614	295.589
	Mar	83.999	79.705	1.42758	1.25009	335.789	294.204
	Abr	84.401	79.764	1.41899	1.25671	341.555	302.773
	Mai	85.667	80.080	1.39324	1.27714	342.974	314.486
	Jun	87.522	80.478	1.36163	1.30071	335.570	321.357
	Jul	88.380	80.564	1.34094	1.33036	315.818	313.429
	Ago	87.863	80.453	1.35111	1.32104	317.110	310.150
	Set	88.080	80.425	1.34761	1.32168	325.244	318.968

	1 Euro EERI	2 Effective exchange rate index for Portugal [a]	3 SDR *versus* euro [b]	4 SDR *versus* USD [b]	5 Fine Ounce *versus* EUR (London Gold Fix) [c]	6 Fine Ounce *versus* USD (London Gold Fix) [c]

D.1.2.2 ÍNDICES DE TAXA DE CÂMBIO EFECTIVA - DSE - OURO
Fim de período

EFFECTIVE EXCHANGE RATE INDICES - SDR - GOLD
End-of-period

Fonte / Source: coluna / column (1) Banco de Pagamentos Internacionais / Bank for International Settlements; (2) Banco de Portugal; (3, 4) FMI / IMF; (5-6) Reuters

		ITCE do euro 1	Índice cambial efectivo para Portugal [a] 2	DSE *versus* Euro [b] 3	DSE *versus* USD [b] 4	OZ Ouro *versus* EUR (London Gold Fix) [c] 5	OZ Ouro *versus* USD (London Gold Fix) [c] 6
99		86.430	80.066	1.36623	1.37251	289.321	290.550
00		84.930	79.900	1.40022	1.30291	292.794	272.650
01		84.380	79.762	1.42474	1.25673	312.394	276.500
01	Abr	84.230	79.820	1.42608	1.26579	296.309	263.300
	Mai	80.860	79.044	1.47904	1.25423	314.625	266.800
	Jun	81.740	79.278	1.46892	1.24565	318.917	270.250
	Jul	83.580	79.676	1.43774	1.25874	303.253	265.725
	Ago	85.400	80.097	1.40667	1.28823	299.660	274.175
	Set	85.180	80.002	1.41168	1.28901	319.277	291.975
	Out	84.940	79.943	1.41349	1.27808	310.099	279.850
	Nov	84.330	79.875	1.42288	1.26608	308.760	275.100
	Dez	84.380	79.762	1.42474	1.25673	312.394	276.500
02	Jan	83.560	79.642	1.43805	1.24204	326.974	281.900
	Fev	83.730	79.648	1.43524	1.24163	343.106	296.700
	Mar	83.880	79.666	1.42918	1.24691	346.461	302.200
	Abr	85.000	79.905	1.40731	1.26771	342.285	308.775
	Mai	86.650	80.319	1.37494	1.29066	349.018	326.925
	Jun	89.050	80.731	1.33380	1.33046	321.298	318.775
	Jul	87.600	80.341	1.35182	1.32248	311.651	305.075
	Ago	88.000	80.447	1.35006	1.32751	317.781	312.600
	Set	88.440	80.455	1.34147	1.32269	327.672	323.050

	1 Euro EERI	2 Effective exchange rate index for Portugal [a]	3 SDR *versus* euro [b]	4 SDR *versus* USD [b]	5 Fine Ounce *versus* EUR (London Gold Fix) [c]	6 Fine Ounce *versus* USD (London Gold Fix) [c]

D.1.3 TAXAS DE CÂMBIO DO EURO EM RELAÇÃO A OUTRAS MOEDAS (continua)[a]
Valores de referência - Fim de período

EURO EXCHANGE RATES AGAINST OTHER CURRENCIES (to be continued)[a]
Reference figures - End-of-period

Fonte / Source: Reuters e Banco de Portugal

		Afegani Afeganistão 1	Kwanza Angola [b] 2	Rial saudita Arábia Saudita 3	Dinar argelino Argélia 4	Peso argentino Argentina 5	Dinar do Bahrain Bahrain 6	Dólar das Bermudas Bermudas 7	Boliviano Bolívia 8	Pula Botsuana 9	Peso chileno Chile 10	Yuan renmimbi China 11
99		4771.85	5.6209	3.7675	68.4735	1.0045	0.37873	1.0046	6.0176	4.6542	532.237	8.3176
00		4419.88	15.5166	3.4902	68.3173	0.9290	0.35081	0.9305	5.9319	4.9906	532.572	7.7021
01		4186.18	28.0923	3.3052	67.8710	0.8805	0.33227	0.8813	6.0109	6.1672	582.671	7.2942
01	Abr	4216.10	17.4344	3.3289	67.1292	0.8870	0.33462	0.8876	5.7854	4.9725	533.093	7.3470
	Mai	4028.00	16.8974	3.1804	67.4872	0.8480	0.31969	0.8480	5.5629	4.7627	517.662	7.0189
	Jun	4028.00	17.4022	3.1804	67.2207	0.8479	0.31970	0.8480	5.5947	4.8045	531.569	7.0186
	Jul	4158.63	18.2967	3.2835	68.3116	0.8752	0.33007	0.8755	5.8302	5.0129	582.689	7.2465
	Ago	4350.05	20.1498	3.4342	68.9964	0.9157	0.34528	0.9158	6.1491	5.2632	606.122	7.5800
	Set	4337.23	22.1790	3.4250	68.8039	0.9130	0.34423	0.9131	6.1575	5.4611	635.837	7.5575
	Out	4294.95	23.8946	3.3910	69.4662	0.9039	0.34090	0.9042	6.1395	5.5988	643.203	7.4839
	Nov	4226.55	24.6809	3.3369	68.4538	0.8876	0.33545	0.8898	6.0773	5.8195	614.540	7.3651
	Dez	4186.18	28.0923	3.3052	67.8710	0.8805	0.33227	0.8813	6.0109	6.1672	582.671	7.2942
02	Jan	4102.58	29.2795	3.2392	67.9001	1.5115	0.32560	0.8637	5.9677	5.8715	586.150	7.1485
	Fev	4109.23	30.7136	3.2445	68.2261	1.5139	0.32615	0.8651	6.0384	5.8374	582.429	7.1600
	Mar	4143.90	32.4429	3.2717	69.2803	2.4878	0.32890	0.8724	6.1325	5.8906	571.902	7.2212
	Abr	4278.80	34.9213	3.3783	71.4738	2.7219	0.33962	0.9008	6.3592	5.7781	582.052	7.4562
	Mai	4458.83	38.4530	3.5203	74.3482	3.3715	0.35389	0.9387	6.6587	5.6668	615.646	7.7692
	Jun	4738.13	42.6371	3.7411	79.6953	3.7997	0.37606	0.9975	7.1421	6.1441	689.647	8.2564
	Jul	4646.93	44.7959	3.6688	77.6623	3.5716	0.36880	0.9783	7.0834	5.9982	685.348	8.0971
	Ago	4670.68	46.6115	3.6877	77.7984	3.5514	0.37072	0.9833	7.1781	6.1533	698.389	8.1386
	Set	4683.50	48.4421	3.6979	77.9996	3.6492	0.37174	0.9860	7.2466	6.2130	741.719	8.1615

	1	2	3	4	5	6	7	8	9	10	11
	Afghani Afghanistan	Kwanza Angola [b]	Saudi Ryal Saudi Arabia	Algerian dinar Algeria	Argentine peso Argentina	Bahraini dinar Bahrain	Bermudian dollar Bermuda	Boliviano Bolivia	Pula Botswana	Chilean peso Chile	Yuan renmimbi China

D.1.3 TAXAS DE CÂMBIO DO EURO EM RELAÇÃO A OUTRAS MOEDAS (continua)[a]
Valores de referência - Fim de período

EURO EXCHANGE RATES AGAINST OTHER CURRENCIES (to be continued)[a]
Reference figures - End-of-period

Fonte / Source: coluna / column (12-16, 18-22) Reuters e Banco de Portugal; (17) Natexis Banque e Banco de Portugal

		Peso colombiano Colômbia 12	Franco CFA CFA-XOF[c] 13	Franco CFA CFA-XAF[d] 14	Won da Coreia do Norte Coreia Norte 15	Colon da Costa Rica Costa Rica 16	Peso cubano Cuba[e] 17	Libra egípcia Egipto 18	Colon de El Salvador El Salvador 19	Dirham Emir. A. Unidos 20	Sucre Equador [f] 21	Birr da Etiópia Etiópia 22
99		1883.63	655.957	655.957	2.2101	299.069	1.0000	3.4365	8.8003	3.6897	19941.31	8.0355
00		2080.60	655.957	655.957	2.0471	296.085	1.0000	3.6196	8.1465	3.4177	23262.50	7.6557
01		2007.16	655.957	655.957	1.9389	301.228	1.0000	4.0231	7.7131	3.2369	.	7.4470
01	Abr	2076.98	655.957	655.957	1.9527	288.381	1.0000	3.4512	7.7683	3.2602	.	7.3644
	Mai	1971.60	655.957	655.957	1.8656	277.008	1.0000	3.2966	7.4217	3.1145	.	7.0520
	Jun	1948.92	655.957	655.957	1.8656	278.458	1.0000	3.3055	7.4217	3.1146	.	7.0638
	Jul	2008.83	655.957	655.957	1.9261	289.134	1.0000	3.4576	7.6624	3.2156	.	7.2229
	Ago	2105.42	655.957	655.957	2.0148	304.384	1.0000	3.9034	8.0151	3.3637	.	7.6900
	Set	2126.61	655.957	655.957	2.0088	305.295	1.0000	3.8919	7.9915	3.3538	.	7.6865
	Out	2088.70	655.957	655.957	1.9892	304.625	1.0000	3.8539	7.9136	3.3211	.	7.6242
	Nov	2051.88	655.957	655.957	1.9576	302.132	1.0000	3.7937	7.7875	3.2682	.	7.4921
	Dez	2007.16	655.957	655.957	1.9389	301.228	1.0000	4.0231	7.7131	3.2369	.	7.4470
02	Jan	1957.58	655.957	655.957	1.9001	297.726	1.0000	4.0011	7.5591	3.1722	.	7.2810
	Fev	1995.14	655.957	655.957	1.9032	300.666	1.0000	4.0076	7.5714	3.1776	.	7.2755
	Mar	1982.97	655.957	655.957	1.9193	305.558	1.0000	4.0370	7.6352	3.2043	.	7.3369
	Abr	2051.30	655.957	655.957	1.9818	318.370	1.0000	4.1730	7.8838	3.3087	.	7.5757
	Mai	2178.49	655.957	655.957	2.0651	334.872	1.0000	4.3180	8.2155	3.4478	.	7.9883
	Jun	2394.00	655.957	655.957	2.1945	358.841	1.0000	4.6484	8.7301	3.6638	.	8.3291
	Jul	2581.73	655.957	655.957	2.1523	355.152	1.0000	4.5320	8.5621	3.5932	.	8.1688
	Ago	2650.98	655.957	655.957	2.1633	359.927	1.0000	4.5232	8.6058	3.6116	.	8.2106
	Set	2801.23	655.957	655.957	2.1692	364.021	1.0000	4.5676	8.6295	3.6215	.	8.3825

	12	13	14	15	16	17	18	19	20	21	22
	Colombian peso Colombia	CFA franc CFA-XOF [c]	CFA franc CFA-XAF [d]	North Korean won North Korea	Costa Rican colon Costa Rica	Cuban peso Cuba[e]	Egyptian pound Egypt	El Salvador colon El Salvador	UAE dirham U. Árab Emirates	Sucre Ecuador[f]	Ethiopian birr Ethiopia

D.1.3 TAXAS DE CÂMBIO DO EURO EM RELAÇÃO A OUTRAS MOEDAS (continua)[a]

EURO EXCHANGE RATES AGAINST OTHER CURRENCIES (to be continued)[a]

Valores de referência - Fim de período

Reference figures - End-of-period

Fonte / Source: coluna / column (23-30, 32-33) Reuters e Banco de Portugal; (31) Financial Times e Banco de Portugal

		Peso filipino Filipinas	Cedi Gana	Quetzal Guatemala	Franco da Guiné Guiné	Gourde Haiti	Lempira Honduras	Rupia indiana Índia	Rupia Indonésia	Rial iraniano Irão	Dinar iraquiano Iraque	Novo shekel de Israel Israel
		23	24	25	26	27	28	29	30	31	32	33
99		40.4854	3515.10	7.6968	1386.35	17.5815	14.6873	43.6750	7082.4	1764.70	0.31303	4.1789
00		46.5343	6769.39	7.1462	1749.34	19.5405	14.0506	43.4264	9002.6	1626.05	0.29069	3.7629
01		45.4751	6398.24	7.0592	1694.30	22.5789	14.0039	42.4963	9165.5	1542.28	0.27408	3.8953
01	Abr	45.6226	6333.03	6.8878	1682.00	21.3024	13.6069	41.5707	10296.2	1553.30	0.27729	3.6711
	Mai	42.8240	6296.40	6.5805	1611.20	20.1400	13.0422	39.8560	9434.0	1484.00	0.26492	3.5090
	Jun	44.4564	6062.78	6.6059	1621.80	20.2884	13.0931	39.8899	9658.7	1484.00	0.26492	3.5362
	Jul	46.8393	6259.83	6.8377	1674.39	20.4648	13.5703	41.3061	8317.3	1532.13	0.27351	3.6876
	Ago	46.7058	6470.13	7.2348	1748.81	21.5213	14.2224	43.1708	8116.3	1602.65	0.28481	3.9031
	Set	46.8877	6473.88	7.2865	1738.27	22.5992	14.2535	43.6918	8863.9	1597.93	0.28397	3.9766
	Out	46.9732	6600.66	7.3602	1729.28	22.4920	14.2231	43.3926	9471.5	1582.35	0.28121	3.8682
	Nov	46.2251	6290.89	7.1540	1703.97	22.2895	14.1033	42.6481	9311.8	1557.15	0.27673	3.7674
	Dez	45.4751	6398.24	7.0592	1694.30	22.5789	14.0039	42.4963	9165.5	1542.28	0.27408	3.8953
02	Jan	44.3208	6495.02	6.8837	1662.62	22.6289	13.8365	41.9175	8917.7	1511.48	0.26861	3.9609
	Fev	44.3364	6369.30	6.8689	1663.59	23.3577	13.9281	42.1390	8780.8	1513.93	0.26905	4.0123
	Mar	44.5098	6782.91	6.8309	1677.63	23.7293	14.1242	42.5557	8571.3	1526.70	0.27132	4.1046
	Abr	45.6030	7003.72	7.0172	1732.24	24.2991	14.6470	44.0761	8404.5	7137.94	0.28015	4.4157
	Mai	47.0993	7368.80	7.3688	1851.82	25.4153	15.3384	46.0057	8164.3	7439.20	0.29194	4.6198
	Jun	50.1992	7902.69	7.8703	1964.33	27.4313	16.4288	48.7379	8691.2	7905.19	0.31022	4.7431
	Jul	50.1623	7914.45	7.6307	1915.76	28.2484	16.1420	47.5845	8867.8	7754.98	0.30425	4.5814
	Ago	50.9792	8026.19	7.6599	1925.55	27.1391	16.3031	47.6606	8707.1	7798.55	0.30581	4.5847
	Set	51.6911	8028.51	7.6267	1946.12	28.1010	16.4366	47.6731	8868.1	7840.18	0.30665	4.8127

	23	24	25	26	27	28	29	30	31	32	33
	Philippine peso Philippines	Cedi Ghana	Quetzal Guatemala	Guinea franc Guinea	Gourde Haiti	Lempira Honduras	Indian rupee India	Rupia Indonesia	Iranian rial Iran	Iraqui dinar Iraq	New Israeli sheqel Israel

D.1.3 TAXAS DE CÂMBIO DO EURO EM RELAÇÃO A OUTRAS MOEDAS (continua)[a]

EURO EXCHANGE RATES AGAINST OTHER CURRENCIES (to be continued)[a]

Valores de referência - Fim de período

Reference figures - End-of-period

Fim de período / End-of-period

Fonte / Source: coluna / column (34-37, 39-44) Reuters e Banco de Portugal; (38) Natexis Banque e Banco de Portugal

		Dinar da Jordânia Jordânia	Novo dinar Jugoslávia	Dinar do Koweit Koweit	Libra libanesa Líbano	Dólar liberiano Libéria	Dinar líbio Líbia	Ringgit da Malásia Malásia	Kwacha Malawi	Dirham marroquino Marrocos	Rupia das Maurícias Maurícias	Peso mexicano México
		34	35	36	37	38	39	40	41	42	43	44
99		0.71327	11.6893	0.30567	1514.43	1.0046	0.46161	3.8175	46.6436	10.1352	25.5319	9.5236
00		0.66066	12.7013	0.28429	1402.73	0.9305	0.50591	3.5359	74.8122	9.8951	25.8539	8.9212
01		0.62467	58.5918	0.27065	1334.07	0.8813	0.56720	3.3490	59.0559	10.1641	26.6593	8.0727
01	Abr	0.63108	59.4203	0.27306	1343.83	0.8876	0.48441	3.3729	69.9429	10.2491	25.2788	8.2147
	Mai	0.60166	59.0710	0.26126	1284.08	0.8480	0.46280	3.2224	64.2614	10.1035	24.4224	7.7923
	Jun	0.60166	59.2794	0.26127	1278.36	0.8480	0.47352	3.2224	62.8156	10.1331	24.7955	7.7193
	Jul	0.62231	59.6885	0.26880	1325.51	0.8755	0.49212	3.3269	62.3225	10.2167	25.7572	8.0021
	Ago	0.64944	59.7407	0.27925	1386.52	0.9158	0.59367	3.4800	59.6827	10.3307	27.0619	8.4510
	Set	0.64899	61.4535	0.27828	1380.61	0.9131	0.59192	3.4698	56.1374	10.3206	27.1373	8.6480
	Out	0.64180	60.8227	0.27631	1366.92	0.9042	0.58615	3.4360	56.5396	10.3081	27.2616	8.3476
	Nov	0.63158	59.1569	0.27237	1346.93	0.8898	0.57268	3.3812	59.6522	10.2234	26.8898	8.2751
	Dez	0.62467	58.5918	0.27065	1334.07	0.8813	0.56720	3.3490	59.0559	10.1641	26.6593	8.0727
02	Jan	0.61236	57.4217	0.26611	1307.43	0.8637	1.13054	3.2821	58.1730	10.2155	26.2263	7.8981
	Fev	0.61336	57.5148	0.26643	1309.98	0.8651	1.13614	3.2874	62.6332	10.1869	26.1693	7.9027
	Mar	0.61853	59.2706	0.26815	1321.03	0.8724	1.15157	3.3152	64.9764	10.1936	26.5166	7.8564
	Abr	0.63867	61.0948	0.27545	1363.81	0.9008	1.19122	3.4231	68.0374	10.2743	27.3393	8.4328
	Mai	0.66460	60.6614	0.28585	1420.84	0.9387	1.20951	3.5671	70.9282	10.4245	28.3487	9.0941
	Jun	0.70324	61.3581	0.30093	1509.72	64.8375	1.26573	3.7905	76.0893	10.5668	29.9250	9.9306
	Jul	0.68970	59.4793	0.29523	1479.92	63.5895	1.19553	3.7175	73.6856	10.4876	29.1631	9.5453
	Ago	0.69323	60.8082	0.29667	1487.24	63.9145	1.22028	3.7365	75.1340	10.4739	29.0565	9.7445
	Set	0.69907	61.4596	0.29742	1492.68	64.0900	1.21791	3.7468	78.7321	10.4850	29.2842	10.1035

	34	35	36	37	38	39	40	42	42	43	44
	Jordanian dinar Jordan	New dinar Yugoslavia	Kwaiti dinar Kuwait	Lebanese pound Lebanon	Liberian dollar Liberia	Libyan dinar Libya	Malaysian ringgit Malaysia	Kwacha Malawi	Moroccan dirham Morocco	Mauritius rupee Mauritius	Mexican peso México

D.1.3 TAXAS DE CÂMBIO DO EURO EM RELAÇÃO A OUTRAS MOEDAS (continua)[a]

Valores de referência - Fim de período

EURO EXCHANGE RATES AGAINST OTHER CURRENCIES (to be continued)[a]

Reference figures - End-of-period

Fonte / Source: coluna / column (45, 47-55) Reuters e Banco de Portugal; (46) Natexis Banque e Banco de Portugal

		Metical Moçambique 45	Dólar da Namíbia Namíbia 46	Cordoba oro Nicarágua 47	Naira Nigéria 48	Rial de Oman Oman 49	Balboa Panamá 50	Rupia paquistanesa Paquistão 51	Guarani Paraguai 52	Novo Sol Perú 53	Rial do Qatar Qatar 54	Xelim do Quénia Quénia 55
99		13268.8	6.1840	12.3709	99.7568	0.38677	1.0046	52.0383	3365.41	3.5282	3.6575	73.1349
00		15725.5	7.0392	12.0035	102.3550	0.35829	0.9305	54.1086	3298.62	3.2837	3.3863	72.6255
01		20148.0	10.4302	12.1267	104.8747	0.33937	0.8813	52.7899	4084.83	3.0295	3.2075	69.2702
01	Abr	17380.5	7.1101	11.7163	101.3639	0.34173	0.8876	54.3655	3377.32	3.1868	3.2310	68.8068
	Mai	17401.0	6.7855	11.2530	94.9760	0.32648	0.8480	53.6360	3277.52	3.0723	3.0861	66.1440
	Jun	18373.5	6.8332	11.3038	95.2304	0.32647	0.8480	54.1448	3421.68	2.9744	3.0873	67.2252
	Jul	18638.5	7.2334	11.7492	98.2311	0.33706	0.8755	55.9445	3744.95	3.0542	3.1874	69.0770
	Ago	19679.5	7.6992	12.4274	102.8077	0.35265	0.9158	58.5654	3969.99	3.1893	3.3345	72.2795
	Set	20131.5	8.2217	12.4547	102.4133	0.35153	0.9131	58.5297	4074.25	3.1803	3.3244	72.2536
	Out	20190.0	8.5647	12.4508	101.4151	0.34819	0.9042	55.4727	4145.76	3.1127	3.2920	71.4318
	Nov	20028.5	9.1695	12.2170	106.7760	0.34257	0.8898	54.0998	4195.41	3.0576	3.2393	70.2497
	Dez	20148.0	10.4302	12.1267	104.8747	0.33937	0.8813	52.7899	4084.83	3.0295	3.2075	69.2702
02	Jan	19758.9	9.9438	11.9536	98.4618	0.33251	0.8637	51.9904	4171.67	3.0001	3.1447	67.9430
	Fev	19911.5	9.8682	12.0595	101.4762	0.33307	0.8651	51.9925	4273.59	3.0019	3.1499	67.5211
	Mar	20189.7	9.9389	12.2223	101.3729	0.33586	0.8724	52.3658	4281.30	3.0045	3.1762	68.0908
	Abr	20729.8	9.6160	12.6923	102.8714	0.34682	0.9008	54.0255	4359.87	3.0965	3.2799	70.5326
	Mai	21722.8	9.1903	13.3108	109.6402	0.36139	0.9387	56.3924	4881.24	3.2456	3.4175	73.5753
	Jun	22819.4	10.3043	14.1545	119.3010	0.38402	0.9975	59.8550	5830.39	3.4844	3.6312	78.5581
	Jul	22880.4	9.9498	13.9603	130.1139	0.37663	0.9783	58.2333	5967.63	3.4510	3.5616	76.9433
	Ago	22947.7	10.3344	14.1104	124.8791	0.37859	0.9833	58.3343	6125.96	3.5664	3.5798	77.5086
	Set	22794.0	10.4077	14.2773	124.2360	0.37962	0.9860	58.1494	5866.70	3.5982	3.5897	77.9433

	45 Metical Mozambique	46 Namibia dollar Namibia	47 Cordoba oro Nicaragua	48 Naira Nigeria	49 Rial Oman Oman	50 Balboa Panama	51 Pakistan rupee Pakistan	52 Guarani Paraguay	53 Nuevo sol Peru	54 Qatar rial Qatar	55 Kenyan shilling Kenya

D.1.3 TAXAS DE CÂMBIO DO EURO EM RELAÇÃO A OUTRAS MOEDAS (continua)[a]

Valores de referência - Fim de período

EURO EXCHANGE RATES AGAINST OTHER CURRENCIES (to be continued)[a]

Reference figures - End-of-period

Fonte / Source: coluna / column (56-57, 59-62; 64-66) Reuters e Banco de Portugal; (58) Banco Central de S. Tomé e Príncipe e Banco de Portugal; (63) Natexis Banque e Banco de Portugal

		Peso dominicano Rep. Dominicana 56	Rublo russo Fed. Russa 57	Dobra S. Tomé e Príncipe 58	Leona Serra Leoa 59	Libra síria Síria 60	Xelim da Somália Somália 61	Rupia do Sri Lanka Sri Lanka 62	Lilangeni Suazilândia 63	Dinar sudanês Sudão 64	Baht Tailândia 65	Novo dólar de Taipé Taipé 66
99		16.0736	27.6014	7364.97	2052.40	45.2070	2566.91	71.8289	6.1840	257.178	37.7478	31.4942
00		14.9997	26.6170	7931.57	1822.15	43.0356	2437.91	76.9524	7.0392	240.720	40.3046	30.7996
01		14.5415	26.8752	8081.93	1985.17	40.7601	2309.01	81.9609	10.4302	227.992	38.9799	30.8014
01	Abr	14.3791	25.6845	7872.26	1484.69	41.0515	2325.51	80.2834	7.1101	229.622	40.5234	29.1932
	Mai	13.7376	24.7396	7635.17	1418.45	39.2200	2221.76	77.8676	6.7855	219.378	38.4653	28.7472
	Jun	13.7376	24.7184	7652.30	1418.45	39.2200	2221.76	76.8500	6.8332	219.378	38.3890	29.1966
	Jul	14.2707	25.6994	7820.53	1722.15	40.4919	2293.81	78.8388	7.2334	226.492	40.0366	30.4149
	Ago	15.0191	26.9474	8047.87	1801.42	42.3558	2387.40	82.3075	7.6992	236.917	40.3639	31.6226
	Set	14.9748	26.8963	7950.49	1796.11	42.2309	2392.32	82.2247	8.2217	236.219	40.6056	31.5111
	Out	14.8289	26.8792	8064.26	1778.61	41.8193	2369.00	82.9604	8.5647	233.917	40.4268	31.1949
	Nov	14.5927	26.6406	7928.79	1750.28	41.1533	2331.28	82.8849	9.1695	230.191	39.0711	30.6269
	Dez	14.5415	26.8752	8081.93	1985.17	40.7601	2309.01	81.9609	10.4302	227.992	38.9799	30.8014
02	Jan	14.1647	26.5450	7971.34	1945.48	39.9461	2262.89	80.7905	9.9438	223.439	38.0417	30.1993
	Fev	14.2742	26.8328	7780.01	1808.66	40.0109	2266.56	80.9734	9.8682	223.801	37.8395	30.3304
	Mar	15.1798	27.1491	7939.86	1823.93	40.3485	2285.69	83.4014	9.9389	225.690	37.8840	30.4991
	Abr	15.7640	28.1205	8019.57	1954.74	41.6620	2360.10	86.5218	9.6160	233.037	38.9326	31.2307
	Mai	16.0518	29.4142	8249.62	2036.98	43.4149	2459.39	90.2560	9.1903	242.842	39.7446	31.9158
	Jun	17.1570	31.4412	8702.02	2164.58	46.1344	2613.45	95.9096	10.3043	258.053	41.4262	33.3265
	Jul	16.8268	30.8480	9127.41	1971.23	45.2464	2563.15	93.9951	9.9498	253.086	41.1082	32.8317
	Ago	16.9128	31.0794	8906.48	1981.30	45.4776	2576.25	94.5935	10.3344	254.380	41.4854	33.6190
	Set	18.2410	31.2759	8978.46	1986.74	45.6025	2583.32	94.9025	10.4077	255.078	42.6839	34.3818

	56 Dominican peso Dominican Rep.	57 Russian ruble Russian Federation	58 Dobra Sao Tome and Principe	59 Leone Sierra Leone	60 Syrian pound Syrian Arab Republic	61 Somali shilling Somalia	62 Sri Lanka rupee Sri Lanka	63 Lilangeni Swaziland	64 Sudanese dinar Sudan	65 Baht Thailand	66 New Taiwan dollar Taiwan

D.1.3 TAXAS DE CÂMBIO DO EURO EM RELAÇÃO A OUTRAS MOEDAS[(a)]

EURO EXCHANGE RATES AGAINST OTHER CURRENCIES[(a)]

Valores de referência - Fim de período

Reference figures - End-of-period

Fonte / Source: coluna / column (67-72; 74-75) Reuters e Banco de Portugal; (73) Financial Times e Banco de Portugal

		Xelim da Tanzânia Rep. Tanzânia	Dólar de Trinidad Tobago Trinidad Tobago	Dínar da Tunísia Tunísia	Xelim do Uganda Uganda	Peso Uruguaio Uruguai	Bolívar Venezuela	Franco congolês Rep.Dem.Congo[(g)]	Kwacha Zâmbia	Dólar do Zimbabwe Zimbabwe
		67	68	69	70	71	72	73	74	75
99		800.666	6.2723	1.2667	1511.92	11.6835	651.734	4.5335	2817.90	38.1230
00		748.587	5.8063	1.2907	1651.64	11.6359	650.652	44.4750	4187.25	51.2706
01		808.152	5.3891	1.2903	1507.02	12.2941	679.042	291.8250	3423.85	48.8681
01	Abr	789.964	5.5031	1.2714	1606.56	11.5122	631.971	45.0850	2804.82	48.8535
	Mai	755.568	5.2406	1.2678	1522.16	11.1173	605.900	43.0700	2951.04	47.1064
	Jun	753.872	5.2067	1.2733	1471.28	11.5667	609.288	298.8200	3146.08	46.9792
	Jul	781.822	5.3318	1.2834	1527.75	11.7755	636.051	254.7600	3230.60	48.6340
	Ago	817.809	5.5772	1.3046	1602.65	12.2442	675.517	277.6500	3328.93	50.8269
	Set	815.398	5.5334	1.3037	1620.75	12.5003	677.981	291.7950	3355.64	50.6314
	Out	817.397	5.5066	1.3063	1571.05	12.7492	672.047	291.8250	3408.83	50.1379
	Nov	816.836	5.4456	1.2935	1548.25	12.3237	664.325	291.8250	3559.20	49.3394
	Dez	808.152	5.3891	1.2903	1507.02	12.2941	679.042	291.8250	3423.85	48.8681
02	Jan	808.423	5.2858	1.2921	1493.34	12.4373	661.162	291.8250	3679.36	47.7842
	Fev	835.687	5.2858	1.2921	1531.23	12.7602	891.594	291.8250	3849.70	47.9698
	Mar	855.388	5.3391	1.3052	1552.00	13.6094	803.044	291.8250	3869.09	48.3746
	Abr	871.974	5.5129	1.3202	1634.95	14.7686	757.131	291.8250	3648.24	49.9494
	Mai	896.459	5.7355	1.3477	1710.31	15.5871	1075.281	291.8250	4153.75	52.0509
	Jun	936.653	6.0718	1.3701	1807.47	18.6802	1337.149	334.3220	4523.66	55.2864
	Jul	934.277	5.9549	1.3519	1775.61	24.0906	1306.520	345.0740	4402.35	54.2467
	Ago	952.818	5.8801	1.3565	1784.69	28.1715	1393.090	342.3730	4424.85	54.5240
	Set	958.392	6.0146	1.3636	1789.59	26.9178	1453.867	351.1980	4437.00	54.6737

	67	68	69	70	71	72	73	74	77
	Tanzanian shilling UR Tanzania	Trinidad and Tobago Dollar Trinidad and Tobago	Tunisian dinar Tunisia	Uganda shilling Uganda	Uruguayan peso Uruguay	Bolivar Venezuela	Franc congolais Congo Dem. Rep.[(g)]	Kwacha Zambia	Zimbabwe dollar Zimbabwe

D.2.1 TRANSACÇÕES NO MERCADO DE CÂMBIOS [a]
Global - Valores diários médios [b]

EXCHANGE MARKET TURNOVER [a]
Global - Daily average [b]

Fonte / Source: Banco de Portugal

10^6 dólares

		Spot			Outright forwards			Foreign exchange swaps			Currency swaps[c]			Opções OTC[d]		
		Empresas financeiras	Clientes não financeiros	Total	Empresas financeiras	Clientes não financeiros	Total	Empresas financeiras	Clientes não financeiros	Total	Empresas financeiras	Clientes não financeiros	Total	Empresas financeiras	Clientes não financeiros	Total
		1	2	3=1+2	4	5	6=4+5	7	8	9=7+8	10	11	12=10+11	13	14	15=13+14
93	Jan	1038	173	1211	26	17	43	419	1	420	0	0	0	0	0	0
	Abr	1062	139	1201	37	21	58	284	1	285	0	0	0	0	0	0
	Jul	994	140	1134	42	9	51	419	1	420	0	0	0	0	0	0
	Out	940	126	1066	61	9	70	405	0	405	0	0	0	0	0	0
94	Jan	935	128	1063	37	14	51	363	0	363	0	0	0	0	0	0
	Abr	1017	151	1168	58	26	84	371	2	373	0	0	0	0	0	0
	Jul	1014	170	1184	48	36	84	667	13	680	0	0	0	0	0	0
	Out	1149	214	1363	73	56	129	565	6	571	2	0	2	0	0	0
95	Jan	1171	207	1378	30	101	131	887	17	904	0	0	0	0	0	0
	Abr	1078	301	1379	37	89	126	852	26	878	3	0	3	8	3	11
	Out	1078	417	1495	37	71	108	1054	19	1073	1	0	1	13	7	20
96	Abr	1034	432	1466	76	108	184	1046	20	1066	0	0	0	20	2	22
	Out	1295	395	1690	211	108	319	1214	26	1240	1	0	1	32	6	38
97	Abr	1607	351	1957	105	118	223	1273	31	1304	10	2	13	7	1	8
	Out	1314	385	1699	73	174	247	2515	35	2550	1	0	1	6	6	12
98	Abr	1276	558	1834	122	214	336	2112	116	2228	0	1	1	18	19	37
	Out	1729	541	2271	175	271	446	3255	81	3337	0	0	0	14	2	16
99	Abr	979	172	1151	71	183	254	682	11	693	0	0	0	2	1	3
	Out	864	190	1054	111	134	245	867	14	881	0	0	0	2	2	4
00	Abr	641	283	924	94	91	185	845	23	868	0	0	0	31	28	59
	Out	627	224	851	59	75	134	443	18	461	22	0	22	62	27	89
01	Abr	653	264	917	62	42	104	593	94	687	0	0	0	8	4	12

	1	2	3=1+2	4	5	6=4+5	7	8	9=7+8	10	11	12=10+11	13	14	15=13+14
	Financial enterprises	Non-financial customers	Total	Financial enterprises	Non-financial customers	Total	Financial enterprises	Non-financial customers	Total	Financial enterprises	Non-financial customers	Total	Financial enterprises	Non-financial customers	Total
	Spot			Outright forwards			Foreign exchange swaps			Currency swaps[c]			OTC Options[d]		

D.2.2 TRANSACÇÕES NO MERCADO DE CÂMBIOS [a]
Euro contra outras moedas - Valores diários médios [b]

EXCHANGE MARKET TURNOVER [a]
Euro against other currencies - Daily average [b]

Fonte / Source: Banco de Portugal

10^6 dólares

		Spot			Outright forwards			Foreign exchange swaps			Currency swaps[c]			Opções OTC[d]		
		Empresas financeiras	Clientes não financeiros	Total	Empresas financeiras	Clientes não financeiros	Total	Empresas financeiras	Clientes não financeiros	Total	Empresas financeiras	Clientes não financeiros	Total	Empresas financeiras	Clientes não financeiros	Total
		1	2	3=1+2	4	5	6=4+5	7	8	9=7+8	10	11	12=10+11	13	14	15=13+14
99	Abr	134	88	222	21	77	98	23	10	33	0	0	0	0	1	1
	Out	225	75	300	34	41	75	12	9	21	0	0	0	0	0	0
00	Abr	209	97	306	30	35	65	15	21	36	0	0	0	1	0	1
	Out	158	66	224	7	6	13	4	7	11	0	0	0	0	0	0
01	Abr	241	103	344	22	8	30	27	38	65	0	0	0	5	0	5

	1	2	3=1+2	4	5	6=4+5	7	8	9=7+8	10	11	12=10+11	13	14	15=13+14
	Financial enterprises	Non-financial customers	Total	Financial enterprises	Non-financial customers	Total	Financial enterprises	Non-financial customers	Total	Financial enterprises	Non-financial customers	Total	Financial enterprises	Non-financial customers	Total
	Spot			Outright forwards			Foreign exchange swaps			Currency swaps[c]			OTC Options[d]		

D.2.3 TRANSACÇÕES NO MERCADO DE CÂMBIOS [a]
Euro contra o dólar - Valores diários médios [b]

EXCHANGE MARKET TURNOVER [a]
Euro against US dollar - Daily average [b]

Fonte / Source: Banco de Portugal

10^6 dólares

		Spot			Outright forwards			Foreign exchange swaps			Currency swaps[c]			Opções OTC[d]		
		Empresas financeiras	Clientes não financeiros	Total	Empresas financeiras	Clientes não financeiros	Total	Empresas financeiras	Clientes não financeiros	Total	Empresas financeiras	Clientes não financeiros	Total	Empresas financeiras	Clientes não financeiros	Total
		1	2	3=1+2	4	5	6=4+5	7	8	9=7+8	10	11	12=10+11	13	14	15=13+14
99	Abr	628	76	704	43	70	113	497	0	497	0	0	0	1	1	2
	Out	543	109	652	74	91	165	692	4	696	0	0	0	3	1	4
00	Abr	352	181	533	61	55	116	648	1	649	0	0	0	30	27	57
	Out	361	153	514	49	67	116	374	11	385	11	0	11	62	27	89
01	Abr	273	141	414	30	29	59	491	56	547	0	0	0	0	2	2

	1	2	3=1+2	4	5	6=4+5	7	8	9=7+8	10	11	12=10+11	13	14	15=13+14
	Financial enterprises	Non-financial customers	Total	Financial enterprises	Non-financial customers	Total	Financial enterprises	Non-financial customers	Total	Financial enterprises	Non-financial customers	Total	Financial enterprises	Non-financial customers	Total
	Spot			Outright forwards			Foreign exchange swaps			Currency swaps[c]			OTC Options[d]		

D.2.4 TRANSACÇÕES NO MERCADO DE CÂMBIOS [a]
Euro contra a libra esterlina - Valores diários médios [b]

EXCHANGE MARKET TURNOVER [a]
Euro against sterling pound - Daily average [b]

Fonte / Source: Banco de Portugal

10^6 dólares

		Spot			Outright forwards			Foreign exchange swaps			Currency swaps[c]			Opções OTC[d]		
		Empresas financeiras	Clientes não financeiros	Total	Empresas financeiras	Clientes não financeiros	Total	Empresas financeiras	Clientes não financeiros	Total	Empresas financeiras	Clientes não financeiros	Total	Empresas financeiras	Clientes não financeiros	Total
		1	2	3=1+2	4	5	6=4+5	7	8	9=7+8	10	11	12=10+11	13	14	15=13+14
99	Abr	83	54	137	18	67	85	14	7	21	0	0	0	0	0	0
	Out	72	36	108	21	17	38	8	7	15	0	0	0	0	0	0
00	Abr	79	40	119	17	16	33	9	17	26	0	0	0	1	0	1
	Out	56	24	80	1	2	3	4	5	9	0	0	0	0	0	0
01	Abr	60	51	111	2	3	5	16	34	50	0	0	0	0	0	0

	1	2	3=1+2	4	5	6=4+5	7	8	9=7+8	10	11	12=10+11	13	14	15=13+14
	Financial enterprises	Non-financial customers	Total	Financial enterprises	Non-financial customers	Total	Financial enterprises	Non-financial customers	Total	Financial enterprises	Non-financial customers	Total	Financial enterprises	Non-financial customers	Total
	Spot			Outright forwards			Foreign exchange swaps			Currency swaps[c]			OTC Options[d]		

D.2.5 POSIÇÕES EM ABERTO DE DERIVADOS CAMBIAIS [a]

OUTSTANDING AMOUNTS OF FOREIGN EXCHANGE RATE DERIVATIVES [a]

Global - Fim de período

Global - End-of-period

Fonte / Source: Banco de Portugal

10^6 dólares

		Outright forwards e Foreign exchange swaps			Currency swaps[b]			Opções OTC[c]			Total[d]		
		Empresas financeiras	Clientes não financeiros	Total	Empresas financeiras	Clientes não financeiros	Total	Empresas financeiras	Clientes não financeiros	Total	Empresas financeiras	Clientes não financeiros	Total
		1	2	3=1+2	4	5	6=4+5	7	8	9=7+8	10	11	12=10+11
95	Mar	13285	6724	20009	2331	1264	3595	1463	1888	3351	17079	9876	26955
	Set	13660	3327	16987	2415	1439	3854	1163	861	2024	17238	5627	22865
96	Mar	16538	3118	19656	2374	1133	3507	893	1182	2075	19805	5423	25238
	Set	16059	3386	19445	3021	2226	5247	1649	636	2285	20729	6248	26977
97	Mar	13113	3533	16645	2647	783	3430	1598	237	1835	17358	4553	21911
	Set	14894	3362	18256	4138	1267	5405	616	465	1081	19648	5094	24742
98	Mar	13500	5058	18558	3045	2004	5049	1073	656	1729	17618	7718	25336
	Set	16543	7068	23611	3059	1255	4315	1012	241	1254	20614	8565	29180
99	Mar	7517	7386	14903	2046	966	3012	1146	488	1634	10709	8840	19549
	Set	7730	6343	14073	2918	2155	5073	802	80	882	11450	8578	20028
00	Mar	7448	5909	13357	4011	1672	5683	1148	764	1912	12607	8345	20952
	Set	8632	4236	12868	4416	1371	5787	785	271	1056	13833	5878	19711
01	Mar	8806	4821	13627	4109	1387	5496	332	105	437	13247	6313	19560

	1	2	3=1+2	4	5	6=4+5	7	8	9=7+8	10	11	12=10+11
	Financial enterprise	Non-financial customers	Total	Financial enterprises	Non-financial customers	Total	Financial enterprises	Non-financial customers	Total	Financial enterprises	Non-financial customers	Total
	Outright forwards and Foreign exchange swaps			Currency swaps[b]			OTC options[c]			Total[d]		

D.2.6 POSIÇÕES EM ABERTO DE DERIVADOS CAMBIAIS [a]

OUTSTANDING AMOUNTS OF FOREIGN EXCHANGE RATE DERIVATIVES [a]

Euro contra outras moedas - Fim de período

Euro against other currencies - End-of-period

Fonte / Source: Banco de Portugal

10^6 dólares

		Outright forwards e Foreign exchange swaps			Currency swaps[b]			Opções OTC[c]			Total[d]		
		Empresas financeiras	Clientes não financeiros	Total	Empresas financeiras	Clientes não financeiros	Total	Empresas financeiras	Clientes não financeiros	Total	Empresas financeiras	Clientes não financeiros	Total
		1	2	3=1+2	4	5	6=4+5	7	8	9=7+8	10	11	12=10+11
99	Mar	6825	7039	13864	1994	965	2959	959	484	1443	9778	8488	18266
	Set	1363	2751	4114	191	1084	1275	339	27	366	1893	3862	5755
00	Mar	1221	2417	3638	97	937	1034	271	56	327	1589	3410	4999
	Set	1817	1913	3730	533	864	1397	51	27	78	2401	2804	5205
01	Mar	2338	2025	4363	497	829	1326	156	12	168	2991	2866	5857

	1	2	3=1+2	4	5	6=4+5	7	8	9=7+8	10	11	12=10+11
	Financial enterprises	Non-financial customers	Total	Financial enterprises	Non-financial customers	Total	Financial enterprises	Non-financial customers	Total	Financial enterprises	Non-financial customers	Total
	Outright forwards and Foreign exchange swaps			Currency swaps[b]			OTC options[c]			Total[d]		

D.2.7 POSIÇÕES EM ABERTO DE DERIVADOS CAMBIAIS [a]

OUTSTANDING AMOUNTS OF FOREIGN EXCHANGE RATE DERIVATIVES [a]

Euro contra o dólar - Fim de período

Euro against US dollar - End-of-period

Fonte / Source: Banco de Portugal

10^6 dólares

		Outright forwards e Foreign exchange swaps			Currency swaps[b]			Opções OTC[c]			Total[d]		
		Empresas financeiras	Clientes não financeiros	Total	Empresas financeiras	Clientes não financeiros	Total	Empresas financeiras	Clientes não financeiros	Total	Empresas financeiras	Clientes não financeiros	Total
		1	2	3=1+2	4	5	6=4+5	7	8	9=7+8	10	11	12=10+11
99	Mar	5769	3305	9074	1658	891	2549	422	272	694	7849	4468	12317
	Set	5502	3374	8876	2681	1071	3752	342	53	395	8525	4498	13023
00	Mar	5418	3226	8644	3750	735	4485	1183	369	1552	10351	4330	14681
	Set	5946	2219	8165	3727	507	4234	525	398	923	10198	3124	13322
01	Mar	5266	2696	7962	3583	553	4136	164	72	236	9013	3321	12334

	1	2	3=1+2	4	5	6=4+5	7	8	9=7+8	10	11	12=10+11
	Financial enterprises	Non-financial customers	Total	Financial enterprises	Non-financial customers	Total	Financial enterprises	Non-financial customers	Total	Financial enterprises	Non-financial customers	Total
	Outright forwards and Foreign exchange swaps			Currency swaps[b]			OTC options[c]			Total[d]		

D.2.8 POSIÇÕES EM ABERTO DE DERIVADOS CAMBIAIS [a]

OUTSTANDING AMOUNTS OF FOREIGN EXCHANGE RATE DERIVATIVES [a]

Euro contra a libra esterlina - Fim de período

Euro against sterling pound - End-of-period

Fonte / Source: Banco de Portugal

10^6 dólares

		Outright forwards e Foreign exchange swaps			Currency swaps[b]			Opções OTC[c]			Total[d]		
		Empresas financeiras	Clientes não financeiros	Total	Empresas financeiras	Clientes não financeiros	Total	Empresas financeiras	Clientes não financeiros	Total	Empresas financeiras	Clientes não financeiros	Total
		1	2	3=1+2	4	5	6=4+5	7	8	9=7+8	10	11	12=10+11
99	Mar	866	959	1825	24	19	43	300	67	367	1190	1045	2235
	Set	995	1027	2022	27	16	43	211	21	232	1233	1064	2297
00	Mar	601	885	1486	24	15	39	208	19	227	833	919	1752
	Set	961	628	1589	455	13	468	24	11	35	1440	652	2092
01	Mar	1765	521	2286	442	12	454	1	6	7	2208	539	2747

	1	2	3=1+2	4	5	6=4+5	7	8	9=7+8	10	11	12=10+11
	Financial enterprises	Non-financial customers	Total	Financial enterprises	Non-financial customers	Total	Financial enterprises	Non-financial customers	Total	Financial enterprises	Non-financial customers	Total
	Outright forwards and Foreign exchange swaps			Currency swaps[b]			OTC options[c]			Total[d]		

D.2.9 TRANSACÇÕES DE DERIVADOS DE TAXA DE JURO DE UMA SÓ MOEDA [a]

TURNOVER OF SINGLE CURRENCY INTEREST RATE DERIVATIVES [a]

Global - Valores diários médios

Global - Daily average

Fonte / Source: Banco de Portugal

10^6 dólares

		Forward rate agreements			Swaps			Opções OTC[c]			Futuros			Opções transaccionadas em bolsa		
		Empresas financeiras	Clientes não financeiros	Total	Empresas financeiras	Clientes não financeiros	Total	Empresas financeiras	Clientes não financeiros	Total	Bolsa nacional	Bolsa estrangeira	Total	Bolsa nacional	Bolsa estrangeira	Total
		1	2	3=1+2	4	5	6=4+5	7	8	9=7+8	10	11	12=10+11	13	14	15=13+14
95	Abr	53	2	55	5	0	5	0	0	0	0	2	2	0	1	1
	Out	117	5	122	29	1	30	0	0	0	0	12	12	0	5	5
96	Abr	259	1	260	31	0	31	0	0	0	0	5	5	0	1	1
	Out	380	4	384	51	13	64	0	0	0	314	80	394	0	1	1
97	Abr	1331	0	1331	170	0	170	0	0	0	560	189	750	0	2	2
	Out	893	8	902	243	2	244	3	0	3	348	310	659	0	0	0
98	Abr	798	3	801	157	0	157	37	3	40	334	885	1219	0	1	1
	Out	1052	2	1054	187	19	206	0	0	0	484	441	925	0	0	0
99	Abr	344	1	345	182	4	186	2	0	2	68	563	631	0	0	0
	Out	310	37	347	235	42	277	3	1	4	0	727	727	0	0	0
00	Abr	222	4	226	151	5	156	0	0	0	0	1157	1157	0	0	0
	Out	28	4	32	135	5	140	0	0	0	0	574	574	0	0	0
01	Abr	38	0	38	278	11	289	0	0	0	0	409	409	0	23	23

	1	2	3=1+2	4	5	6=4+5	7	8	9=7+8	10	11	12=10+11	13	14	15=13+14
	Financial enterprises	Non-financial customers	Total	Financial enterprises	Non-financial customers	Total	Financial enterprises	Non-financial customers	Total	Portuguese stock exchange	Foreign stock exchange	Total	Portuguese stock exchange	Foreign stock exchange	Total
	Forward rate agreements			Swaps			OTC options[c]			Futures			Exchange traded options		
	Spot					Outrigh Forward					Swap				

D.2.10 TRANSACÇÕES DE DERIVADOS DE TAXA DE JURO DE UMA SÓ MOEDA [a]

TURNOVER OF SINGLE CURRENCY INTEREST RATE DERIVATIVES [a]

Euro - Valores diários médios [b]

Euro - Daily average [b]

Fonte / Source: Banco de Portugal

10^6dólares

		Forward rate agreements			Swaps			Opções OTC[c]			Futuros			Opções transaccionadas em bolsa		
		Empresas financeiras	Clientes não financeiros	Total	Empresas financeiras	Clientes não financeiros	Total	Empresas financeiras	Clientes não financeiros	Total	Bolsa nacional	Bolsa estrangeira	Total	Bolsa nacional	Bolsa estrangeira	Total
		1	2	3=1+2	4	5	6=4+5	7	8	9=7+8	10	11	12=10+11	13	14	15=13+14
99	Abr	226	1	227	115	3	118	2	0	2	68	358	426	0	0	0
	Out	303	32	335	205	26	231	3	1	4	0	541	541	0	0	0
00	Abr	203	4	207	144	5	149	0	0	0	0	401	401	0	0	0
	Out	24	4	28	122	5	127	0	0	0	0	116	116	0	0	0
01	Abr	15	0	15	273	11	284	0	0	0	0	249	249	0	23	23

	1	2	3=1+2	4	5	6=4+5	7	8	9=7+8	10	11	12=10+11	13	14	15=13+14
	Financial enterprises	Non-financial customers	Total	Financial enterprises	Non-financial customers	Total	Financial enterprises	Non-financial customers	Total	Portuguese stock exchange	Foreign stock exchange	Total	Portuguese stock exchange	Foreign stock exchange	Total
	Forward rate agreements			Swaps			OTC options[c]			Futures			Exchange traded options		

D.2.11 POSIÇÕES EM ABERTO DE DERIVADOS DE TAXA DE JURO DE UMA SÓ MOEDA [(a)]

OUTSTANDING AMOUNTS OF SINGLE CURRENCY INTEREST RATE DERIVATIVES [(a)]

Global - Fim de período

Global - End-of-period

Fonte / Source: Banco de Portugal

10^6dólares

		Forward rate agreements			Swaps			Opções OTC[(b)]			Futuros			Opções transaccionadas em bolsa		
		Empresas financeiras	Clientes não financeiros	Total	Empresas financeiras	Clientes não financeiros	Total	Empresas financeiras	Clientes não financeiros	Total	Bolsa nacional	Bolsa estrangeira	Total	Bolsa nacional	Bolsa estrangeira	Total
		1	2	3=1+2	4	5	6=4+5	7	8	9=7+8	10	11	12=10+11	13	14	15=13+14
95	Mar	2604	103	2707	4584	261	4845	0	0	0	0	11	11	0	0	0
	Set	7427	164	7591	7031	916	7947	0	430	430	0	7	7	0	10	10
96	Mar	17562	147	17709	9355	938	10293	203	283	486	0	4	4	0	0	0
	Set	23985	61	24046	12723	1560	14282	200	277	477	706	233	939	0	23	23
97	Mar	63102	271	63373	18503	969	19472	566	442	1008	3259	1388	4647	0	7	7
	Set	80634	595	81229	32534	1275	33809	957	707	1664	1673	2042	3715	0	0	0
98	Mar	83634	1077	84711	42889	1884	44773	2611	829	3440	2470	7845	10315	0	0	0
	Set	59032	9387	68420	55286	2119	57405	3308	1633	4941	7669	9788	17457	0	120	120
99	Mar	58647	7802	66449	58475	3949	62424	1412	289	1701	844	9254	10098	0	0	0
	Set	44954	1516	46470	74839	4106	78945	2281	1230	3511	252	5977	6229	0	0	0
00	Mar	24210	5578	29788	76879	3680	80559	1585	1071	2656	0	4766	4766	0	0	0
	Set	14499	405	14904	70421	2909	73330	937	850	1787	126	11054	11180	0	0	0
01	Mar	6432	821	7253	68491	3683	72174	508	860	1368	454	9317	9771	0	12167	12167

	1	2	3=1+2	4	5	6=4+5	7	8	9=7+8	10	11	12=10+11	13	14	15=13+14
	Financial enterprises	Non-financial customers	Total	Financial enterprises	Non-financial customers	Total	Financial enterprises	Non-financial customers	Total	Portuguese stock exchange	Foreign stock exchange	Total	Portuguese stock exchange	Foreign stock exchange	Total
	Forward rate agreements			Swaps			OTC options[(b)]			Futures			Exchange traded options		

D.2.12 POSIÇÕES EM ABERTO DE DERIVADOS DE TAXA DE JURO DE UMA SÓ MOEDA [(a)]

OUTSTANDING AMOUNTS OF SINGLE CURRENCY INTEREST RATE DERIVATIVES [(a)]

Euro - Fim de período

Euro - End-of-period

Fonte / Source: Banco de Portugal

10^6 dólares

		Forward rate agreements			Swaps			Opções OTC[(b)]			Futuros			Opções transaccionadas em bolsa		
		Empresas financeiras	Clientes não financeiros	Total	Empresas financeiras	Clientes não financeiros	Total	Empresas financeiras	Clientes não financeiros	Total	Bolsa nacional	Bolsa estrangeira	Total	Bolsa nacional	Bolsa estrangeira	Total
		1	2	3=1+2	4	5	6=4+5	7	8	9=7+8	10	11	12=10+11	13	14	15=13+14
99	Mar	42489	6188	48677	44764	3260	48024	1024	289	1313	844	5213	6057	0	0	0
	Set	29092	1515	30607	56895	2494	59389	2131	1163	3294	252	3702	3954	0	0	0
00	Mar	9469	5577	15046	57572	3109	60681	1518	1004	2522	0	785	785	0	0	0
	Set	6213	405	6618	53229	2093	55322	870	783	1653	92	8008	8100	0	0	0
01	Mar	5732	37	5769	52874	3449	56323	441	793	1234	454	6289	6743	0	1510	1510

	1	2	3=1+2	4	5	6=4+5	7	8	9=7+8	10	11	12=10+11	13	14	15=13+14
	Financial enterprises	Non-financial customers	Total	Financial enterprises	Non-financial customers	Total	Financial enterprises	Non-financial customers	Total	Portuguese stock exchange	Foreign stock exchange	Total	Portuguese stock exchange	Foreign stock exchange	Total
	Forward rate agreements			Swaps			OTC options[(b)]			Futures			Exchange traded options		

E.1 FINANCIAMENTO DO ESTADO[1] (continua)
Fluxos acumulados desde o início do ano

STATE FINANCING[1] (to be continued)
Cumulative flows since the beginning of the year

Fonte / Source: Banco de Portugal

10^6 euros

		Crédito líquido de residentes[2]								
		Instituições financeiras monetárias (IFM)[2]				Outros sectores				Total
		Banco de Portugal	Outras IFM[3] [4]	Total	do qual: Títulos[3] [4]	Títulos de curto prazo	Títulos de médio e longo prazo[3]	Certificados de aforro	Total	
		1	2	3=1+2	4	5	6	7	8=5+6+7	9=3+8
98		-412	-3 984	-4 397	-4 611	-673	2 728	-420	1 635	-2 762
99		185	-4 344	-4 159	-4 007	-606	345	37	-224	-4 383
00		1 979	-2 257	-279	-390	382	-738	626	271	-8
01	Mar	11	2 376	2 387	95	92	460	188	740	3 127
	Abr	6	2 519	2 525	-175	138	1 039	223	1 399	3 924
	Mai	10	2 345	2 355	-223	118	1 523	234	1 876	4 231
	Jun	11	2 297	2 308	294	89	2 049	230	2 368	4 676
	Jul	11	2 085	2 096	-601	44	3 066	271	3 380	5 476
	Ago	9	1 076	1 086	-362	50	3 484	327	3 860	4 946
	Set	11	1 291	1 302	-585	-100	3 706	374	3 980	5 282
	Out	11	1 556	1 567	-637	-80	4 389	386	4 695	6 262
	Nov	11	2 246	2 257	-358	-31	4 814	374	5 157	7 414
	Dez	4	1 200	1 205	-438	181	4 853	404	5 438	6 643
02	Jan	7	519	526	43	49	-159	-4	-114	412
	Fev	7	-147	-140	-283	44	597	20	661	521
	Mar	7	1	8	-979	88	1 245	35	1 368	1 376
	Abr	7	385	392	-615	95	1 333	86	1 514	1 907
	Mai	7	-52	-45	-668	116	1 352	73	1 541	1 496
	Jun	7	-350	-343	-1 117	180	1 622	71	1 874	1 531
	Jul	7	-1 193	-1 186	-1 785	139	2 304	103	2 545	1 360
	Ago	7	-1 267	-1 260	-1 886	117	2 490	143	2 750	1 490

	1	2	3=1+2	4	5	6	7	8=5+6+7	9=3+8
	Banco de Portugal	Other MFI[3] [4]	Total	Securities[3] [4] of which:	Short-term securities	Medium and long-term securities[3]	Savings certificates	Total	Total
	Monetary financial institutions (MFI) [2]				Other sectors				
	Residents net credit[2]								

E.1 FINANCIAMENTO DO ESTADO[1] (continuação)
Fluxos acumulados desde o início do ano

STATE FINANCING[1] (continued)
Cumulative flows since the beginning of the year

Fonte / Source: Banco de Portugal

10^6 euros

		Crédito líquido de não residentes[2]						Total
		Títulos			Empréstimos e depósitos[3]		Total	
		Curto prazo	Médio e longo prazos	Total	Total	dos quais: Responsabilidades líquidas do Tesouro face ao exterior		
		10	11	12=10+11	13	14	15=12+13	16=9+15
98		-274	4 867	4 593	60	51	4 653	1 891
99		586	6 650	7 236	70	-3	7 306	2 923
00		-128	2 791	2 663	-200	-63	2 463	2 455
01	Mar	-468	-652	-1 120	113	116	-1 007	2 119
	Abr	-378	-746	-1 124	199	203	-925	2 999
	Mai	-470	-744	-1 213	182	193	-1 031	3 200
	Jun	-148	-786	-933	-52	114	-985	3 690
	Jul	733	-811	-78	-228	2	-306	5 170
	Ago	158	-767	-610	-91	136	-701	4 244
	Set	930	-771	159	-91	138	69	5 351
	Out	658	-751	-93	-170	63	-264	5 998
	Nov	662	-812	-149	24	231	-126	7 288
	Dez	1 765	-937	828	-221	25	607	7 249
02	Jan	-962	750	-212	241	237	29	441
	Fev	-1 769	2 022	253	29	29	282	803
	Mar	-1 592	1 290	-302	27	24	-275	1 101
	Abr	-1 569	1 577	8	169	167	177	2 084
	Mai	-1 870	2 363	493	28	38	521	2 018
	Jun	-2 232	3 407	1 175	-47	-37	1 128	2 659
	Jul	-1 039	3 950	2 912	41	52	2 953	4 312
	Ago	-1 532	4 741	3 210	29	40	3 239	4 729

	10	11	12=10+11	15	14	15=12+13	16=9+15
	Short-term	Medium and long-term	Total	Total	Treasury net foreign liabilities of which:	Total	Total
	Securities			Loans and deposits[3]			
	Non-residents net credit[2]						

(1) Inclui as aplicações em títulos, excepto as transacções em acções e outras participações emitidas por residentes. / Includes acquisitions of securities, excluding transactions in shares and other equity issued by residents.
(2) Crédito líquido de depósitos e de aplicações em títulos (vide nota 1). / Credit minus deposits and acquisitions of securities (see note 1).
(3) Consideram-se as assunções pelo Estado de passivos de outros subsectores das Administrações Públicas (aumento do financiamento do Estado com correspondência em redução do financiamento desses subsectores). / Includes State assumptions of debt from other Government subsectors (an increase in the State financing versus a decrease in the other subsectors financing).
(4) Inclui, até 1999, o ajustamento de bilhetes do Tesouro. / Includes, up to 1999, Treasury bills adjustment.

E.2 FINANCIAMENTO DOS SERVIÇOS E FUNDOS AUTÓNOMOS[1]
Fluxos acumulados desde o início do ano

AUTONOMOUS SERVICES AND FUNDS FINANCING[1]
Cumulative flows since the benning of the year

Fonte / Source: Banco de Portugal

10^6 euros

		Crédito líquido de residentes[2]								Crédito líquido de não residentes[2]			Total
		Instituições financeiras monetárias (IFM)				Outros sectores			Total	Títulos	Empréstimos e depósitos	Total	
		Banco de Portugal	Outras IFM	Total	do qual: Títulos	Títulos de curto prazo	Títulos de médio e longo prazos	Total					
		1	2	3=1+2	4	5	6	7=5+6	8=3+7	9	10	11=9+10	12=8+11
98		-105	-338	-443	-12	62	-720	-658	-1 100	-9	-2	-11	-1 111
99		145	-1 351	-1 207	8	0	-399	-399	-1 605	-216	-11	-227	-1 832
00		0	793	792	-8	-382	-65	-447	346	-462	-2	-464	-119
01	Mar	0	98	98	0	-92	207	115	213	-58	-59	-117	96
	Abr	0	11	12	0	-138	220	83	94	-83	-59	-142	-48
	Mai	0	38	38	0	-118	195	77	115	-98	-51	-148	-33
	Jun	0	-53	-52	0	-89	155	66	14	-149	-51	-200	-186
	Jul	0	-331	-332	0	-44	147	103	-228	-410	-51	-461	-690
	Ago	0	723	723	0	-50	-4	-53	670	-437	-50	-488	183
	Set	0	119	120	0	100	-38	62	182	-469	-50	-519	-337
	Out	0	273	273	0	80	-69	11	284	-622	-36	-658	-374
	Nov	0	145	145	0	31	-107	-76	69	-641	-36	-677	-608
	Dez	0	714	714	0	-181	-190	-372	342	-702	-30	-732	-390
02	Jan	0	161	161	0	-49	0	-49	112	-27	-4	-31	80
	Fev	0	-28	-28	0	-44	0	-44	-72	-45	-4	-49	-121
	Mar	-1	63	62	0	-88	0	-88	-26	-30	-2	-32	-58
	Abr	0	-180	-180	0	-95	0	-95	-275	-8	-2	-9	-284
	Mai	0	26	26	0	-116	0	-116	-90	-8	3	-5	-96
	Jun	0	-214	-214	1	-180	0	-180	-395	0	3	2	-392
	Jul	0	-286	-286	1	-139	0	-139	-425	-35	2	-33	-458
	Ago	0	-285	-285	1	-117	0	-118	-402	-15	2	-13	-415

	1	2	3=1+2	4	5	6	7=5+6	8=3+7	9	10	11=9+10	12=8+11
	Banco de Portugal	Other MFI	Total	Securities of which:	Short-term securities	Medium and long-term securities	Total	Total	Securities	Loans and deposits	Total	Total
	Monetary financial institutions (MFI)				Other sectors							
	Residents net credit[2]								Non-residents net credit[2]			

(1) Inclui as aplicações em títulos./ Includes acquisitions of securities.
(2) Crédito líquido de depósitos e de aplicações em títulos. / Credit minus deposits and acquisitions of securities.

E.3 FINANCIAMENTO DA ADMINISTRAÇÃO REGIONAL E LOCAL[1]
Fluxos acumulados desde o início do ano

REGIONAL AND LOCAL GOVERNMENT FINANCING[1]
Cumulative flows since the benning of the year

Fonte / Source: Banco de Portugal

10^6 euros

		Crédito líquido de residentes[2]								Crédito líquido de não residentes[2]			Total
		Instituições financeiras monetárias (IFM)				Outros sectores			Total	Títulos	Empréstimos e depósitos[3]	Total	
		Banco de Portugal	Outras IFM[3]	Total	do qual: Títulos[3]	Títulos de curto prazo	Títulos de médio e longo prazos[3]	Total					
		1	2	3=1+2	4	5	6	7=5+6	8=3+7	9	10	11=9+10	12=8+11
98		-31	-44	-75	-78	0	-321	-321	-396	-5	-77	-82	-477
99		-33	207	174	-51	0	-171	-171	3	0	-107	-107	-104
00		-145	271	126	-191	0	184	184	310	1	-6	-5	305
01	Mar	0	270	270	4	0	-4	-4	266	0	0	0	266
	Abr	0	240	240	-2	0	2	2	243	0	0	0	242
	Mai	0	178	178	-7	0	48	48	227	0	0	0	227
	Jun	0	232	232	4	0	30	30	262	0	-2	-2	260
	Jul	0	322	322	-10	0	46	46	368	0	-3	-3	365
	Ago	0	232	232	1	0	38	38	270	91	12	103	373
	Set	0	274	274	-35	0	63	63	337	91	27	118	455
	Out	0	144	144	-34	0	66	66	210	91	27	118	328
	Nov	0	282	282	-34	0	11	11	293	91	26	117	410
	Dez	0	588	588	-34	0	11	11	598	81	30	111	709
02	Jan	0	-51	-51	0	0	0	0	-51	4	0	4	-47
	Fev	0	4	4	0	0	0	0	4	5	0	5	9
	Mar	0	45	45	-5	0	5	5	50	7	9	16	66
	Abr	0	101	101	-6	0	6	6	107	0	9	9	116
	Mai	0	-42	-42	-6	0	4	4	-38	7	44	51	12
	Jun	0	90	90	-7	0	2	2	91	-6	42	36	127
	Jul	0	230	230	-2	0	-3	-3	227	-4	47	43	270
	Ago	0	306	306	-2	0	-3	-3	303	-9	52	43	346

	1	2	3=1+2	4	5	6	7=5+6	8=3+7	9	10	11=9+10	12=8+11
	Banco de Portugal	Other MFI[3]	Total	Securities[3] of which:	Short-term securities	Medium- and long-term securities[3]	Total	Total	Securities	Loans and deposits[3]	Total	Total
	Monetary financial institutions (MFI)				Other sectors							
	Residents net credit[2]								Non-residents net credit[2]			

(1) Inclui aplicações em títulos excepto as transacções em acções e outras participações emitidas por residentes./ Includes acquisitions of securities, excluding transactions in shares and other equity issued by residents.
(2) Crédito líquido de depósitos e de aplicações em títulos. / Credit minus deposits and acquisitions of securities.
(3) Consideram-se as assunções de passivos deste subsector pelo Estado (redução do financiamento da Administração Regional e Local com correspondência em aumento do financiamento do Estado)/ Includes debt assumptions of this subsector by the State (a decrease in the Regional and Local Government financing versus an increase in the State financing).

E.4 FINANCIAMENTO DA SEGURANÇA SOCIAL[1]
Fluxos acumulados desde o início do ano

SOCIAL SECURITY FINANCING[1]
Cumulative flows since the benning of the year

Fonte / Source: Banco de Portugal — 10^6 euros

	Crédito líquido de residentes[2]								Crédito líquido de não residentes[2]			Total
	Instituições financeiras monetárias (IFM)				Outros sectores			Total				
	Banco de Portugal	Outras IFM	Total	do qual: Títulos	Títulos de curto prazo	Títulos de médio e longo prazos	Total		Títulos	Empréstimos e depósitos	Total	
	1	2	3=1+2	4	5	6	7=5+6	8=3+7	9	10	11=9+10	12=8+11
98	0	-211	-211	0	59	-58	2	-209	0	0	0	-209
99	0	805	805	0	0	-500	-500	305	0	0	0	305
00	0	-217	-217	0	0	58	58	-159	6	0	6	-153
01 Mar	0	-1 197	-1 197	0	0	400	400	-796	-1	0	-1	-797
Abr	0	-1 277	-1 277	0	0	403	403	-874	-1	0	-1	-875
Mai	0	-1 251	-1 251	0	0	395	395	-856	-120	0	-120	-977
Jun	0	-775	-775	0	0	401	401	-374	-543	0	-543	-917
Jul	0	-357	-357	0	0	404	404	47	-542	0	-542	-495
Ago	0	-646	-646	0	0	395	395	-251	-244	0	-244	-494
Set	0	-908	-908	0	0	391	391	-516	-273	0	-273	-789
Out	0	-636	-636	0	0	393	393	-243	-575	0	-575	-818
Nov	0	-633	-633	0	0	393	393	-240	-226	0	-226	-466
Dez	0	-69	-69	0	0	283	283	214	-58	0	-58	156
02 Jan	0	-870	-870	0	0	-8	-8	-878	-10	0	-10	-888
Fev	0	-711	-711	0	0	-191	-191	-902	-192	0	-192	-1 094
Mar	0	-396	-396	0	0	-112	-112	-508	-269	0	-270	-777
Abr	0	-273	-273	0	0	-135	-135	-408	-149	0	-150	-557
Mai	0	-510	-510	0	0	-133	-133	-643	-193	0	-194	-837
Jun	0	-489	-489	0	0	-236	-236	-725	-216	0	-216	-941
Jul	0	-174	-174	0	0	-334	-334	-508	-201	0	-201	-709
Ago	0	-634	-634	0	0	-384	-384	-1 017	-194	0	-194	-1 211

	1	2	3=1+2	4	5	6	7=5+6	8=3+7	9	10	11=9+10	12=8+11
	Banco de Portugal	Other MFI	Total	Securities of which:	Short-term securities	Medium- and long-term securities	Total	Total	Securities	Loans and deposits	Total	Total
	Monetary financial institutions (MFI)				Other sectors							
	Residents net credit[2]								Non-residents net credit[2]			

(1) Inclui as aplicações em titulos./ Includes acquisitions of securities
(2) Crédito líquido de depósitos e de aplicações em títulos. / Credit minus deposits and acquisitions of securities.

E.5 RECEITAS DO ESTADO
Valores acumulados

STATE REVENUE
Cumulative figures

Fonte / Source: Direcção-Geral do Orçamento — 10^6 euros

	Receitas correntes									Receitas de capital	Recursos próprios comunitários	Reposições não abatidas	Receitas totais
	Impostos directos	dos quais: IRS	dos quais: IRC	Impostos indirectos	dos quais: IVA	dos quais: Imposto sobre produtos petrolíferos	Outras	das quais: Rendimentos de propriedade	Total				
	1	2	3	4	5	6	7	8	9=1+4+7	10	11	12	13=9+10+11+12
98	9 316	5 606	3 629	12 728	7 095	2 477	1 668	834	23 712	3 016	198	250	27 177
99	10 032	5 994	3 942	13 865	7 906	2 484	1 291	479	25 187	2 328	205	306	28 026
00	11 316	6 740	4 470	14 373	8 673	2 114	1 253	427	26 943	3 216	204	478	30 840
01 Abr	2 957	2 537	403	4 817	2 936	665	302	31	8 076	56	62	258	8 452
Mai	4 830	3 191	1 600	6 193	3 828	839	476	144	11 498	62	79	270	11 909
Jun	5 641	3 796	1 776	7 303	4 428	1 028	624	211	13 569	73	98	277	14 017
Jul	6 586	3 903	2 608	8 462	5 066	1 207	733	237	15 781	140	116	279	16 315
Ago	6 986	4 195	2 710	10 014	6 092	1 397	834	245	17 834	146	131	280	18 391
Set	8 278	4 957	3 237	11 247	6 825	1 597	996	317	20 521	165	143	282	21 110
Out	9 011	5 635	3 303	12 238	7 347	1 768	1 256	360	22 505	364	154	272	23 295
Nov	9 770	6 372	3 324	13 755	8 376	1 960	1 307	375	24 833	403	167	279	25 682
Dez	11 424	7 243	4 104	15 032	9 151	2 147	1 675	373	28 132	785	180	235	29 332
02 Jan	880	781	92	1 247	704	177	75	10	2 202	8	13	8	2 231
Fev	1 583	1 393	179	2 893	1 915	368	138	15	4 614	74	26	195	4 908
Mar	2 337	2 035	289	3 938	2 447	573	220	16	6 495	87	37	197	6 816
Abr	3 074	2 696	362	5 089	3 073	802	302	31	8 465	305	50	200	9 020
Mai	5 091	3 388	1 664	6 588	4 006	1 049	411	74	12 090	311	65	201	12 666
Jun	5 756	3 913	1 775	7 847	4 669	1 287	628	218	14 231	324	77	202	14 833
Jul	6 963	4 211	2 678	9 082	5 345	1 505	696	221	16 741	333	91	203	17 368
Ago	7 063	4 336	2 647	10 795	6 461	1 760	809	238	18 667	467	103	204	19 440
Set	8 069	4 949	3 035	12 118	7 242	2 014	1 028	339	21 216	613	113	204	22 145

	1	2	3	4	5	6	7	8	9=1+4+7	10	11	12	13=9+10+11+12
	Direct taxes	Personal income tax	Corporate income	Indirect taxes	Value added tax	Tax oil products	Other	Property income	Total	Capital revenue	European Union funds	Refunds not deducted from payments	Total revenue
		of which:			of which:			of which:					
	Current revenue												

E.6 DESPESAS DO ESTADO[1]
Valores acumulados

STATE EXPENDITURE[1]
Cumulative figures

Fonte / Source: Direcção-Geral do Orçamento

10^6 euros

		Despesas correntes							Despesas de capital							Despesas totais
		Pessoal	Bens e serviços	Juros e outros encargos	Subsídios	Transfe-rências correntes	Outras despesas correntes	Total	Aquisição de bens de capital	Transfe-rências de capital	Activos financeiros	Passivos financeiros	Outras despesas de capital	Total	
		1	2	3	4	5	6	7=1+...+6	8	9	10	11	12	13=8+...+12	14=7+13
98		8 503	1 034	2 924	573	9 905	207	23 147	698	5 070	82	13 150	24	19 024	42 170
99		9 169	1 133	2 949	647	11 098	230	25 227	698	4 062	68	9 711	27	14 567	39 794
00		9 979	1 213	3 526	617	12 229	250	27 814	531	4 892	87	7 782	23	13 315	41 129
01	Abr	3 176	308	1 526	127	4 426	66	9 629	76	905	16	5 721	10	6 728	16 357
	Mai	3 970	384	2 005	169	5 473	91	12 091	113	1 073	19	6 431	12	7 648	19 739
	Jun	5 241	463	2 419	207	6 608	108	15 045	169	1 331	25	7 313	14	8 851	23 896
	Jul	6 268	555	2 776	230	7 678	133	17 639	201	1 559	31	7 801	15	9 608	27 247
	Ago	7 073	618	3 071	296	8 715	150	19 923	252	1 753	38	7 926	16	9 985	29 908
	Set	7 880	680	3 461	311	9 727	162	22 221	287	1 886	64	8 050	17	10 305	32 526
	Out	8 681	748	3 715	343	10 789	184	24 460	329	2 220	75	8 051	19	10 693	35 153
	Nov	10 036	856	3 681	374	11 825	205	26 975	374	2 420	76	8 150	21	11 041	38 017
	Dez	10 760	1 121	3 765	616	12 955	235	29 453	625	3 318	81	11 134	23	15 182	44 635
02	Jan	919	35	220	18	1 140	13	2 345	5	249	4	1 033	6	1 296	3 641
	Fev	1 695	87	789	43	2 412	32	5 058	24	565	14	1 710	8	2 320	7 377
	Mar	2 670	187	1 002	72	3 599	55	7 585	58	1 008	20	4 401	9	5 497	13 082
	Abr	3 482	277	1 292	99	4 839	71	10 060	120	1 277	25	5 010	11	6 442	16 502
	Mai	4 308	364	1 701	194	5 966	85	12 616	148	1 469	29	6 056	11	7 713	20 329
	Jun	5 797	496	2 436	230	7 298	114	16 370	178	1 719	34	6 811	14	8 756	25 126
	Jul	6 988	600	2 711	297	9 117	135	19 848	210	1 951	45	7 760	15	9 981	29 829
	Ago	7 806	680	3 032	345	10 201	149	22 213	233	2 146	54	7 891	16	10 340	32 553
	Set	8 677	789	3 371	451	11 902	167	25 357	278	2 322	58	8 133	17	10 807	36 165

	1	2	3	4	5	6	7=1+...+6	8	9	10	11	12	13=8+...+12	14=7+13
	Personnel	Goods and services	Interest	Subsidies	Current transfers	Other current expenditures	Total	Purchase of capital goods	Capital transfers	Financial assets	Financial liabilities	Other capital expenditures	Total	Total expenditure
	Current expenditure							Capital expenditure						

(1) Despesas do Estado segundo a classificação económica. Os valores intra-anuais referem-se a despesas autorizadas. / State expenditures according to the economic classification. Intra-annual figures refer to authorized expenditures.

E.7 RECEITAS E DESPESAS DO ESTADO
Valores Acumulados

STATE REVENUE AND EXPENDITURE
Cumulative figures

Fonte / Source: Direcção-Geral do Orçamento

10^6 euros

		Receitas totais	Despesas autorizadas totais	Saldo	Amortizações	Saldo líquido de amortizações
		1	2	3=1-2	4	5=3+4
98		27 177	42 170	-14 994	13 150	-1 844
99		28 026	39 794	-11 768	9 711	-2 057
00		30 840	41 129	-10 289	7 782	-2 507
01	Abr	8 452	16 357	-7 906	5 721	-2 185
	Mai	11 909	19 739	-7 830	6 431	-1 399
	Jun	14 017	23 896	-9 880	7 313	-2 567
	Jul	16 315	27 247	-10 931	7 801	-3 130
	Ago	18 391	29 908	-11 517	7 926	-3 591
	Set	21 110	32 526	-11 416	8 050	-3 365
	Out	23 295	35 153	-11 858	8 051	-3 807
	Nov	25 682	38 017	-12 335	8 150	-4 185
	Dez	29 332	44 635	-15 303	11 134	-4 168
02	Jan	2 231	3 641	-1 410	1 033	-377
	Fev	4 908	7 377	-2 469	1 710	-759
	Mar	6 816	13 082	-6 266	4 401	-1 865
	Abr	9 020	16 502	-7 482	5 010	-2 473
	Mai	12 666	20 329	-7 662	6 056	-1 607
	Jun	14 833	25 126	-10 293	6 811	-3 482
	Jul	17 368	29 829	-12 460	7 760	-4 701
	Ago	19 440	32 553	-13 113	7 891	-5 222
	Set	22 145	36 165	-14 020	8 133	-5 887

	1	2	3=1-2	4	5=3+4
	Total revenue	Total expenditure	Balance	Repayments	Balance net of repayments

E.8 RECEITAS E DESPESAS DA SEGURANÇA SOCIAL

SOCIAL SECURITY REVENUE AND EXPENDITURE

Valores acumulados

Cumulative figures

Fonte / Source: Instituto de Gestão Financeira da Segurança Social

10^6 euros

		Continente						Regiões autónomas			Continente e regiões autónomas		
		Receitas totais	das quais: Contribuições	Despesas totais	das quais: Subsídios de desemprego	das quais: Pensões de velhice	Saldo	Receitas totais	Despesas totais	Saldo	Receitas totais	Despesas totais	Saldo
		1	2	3	4	5	6=1-3	7	8	9=7-8	10=1+7	11	12=10-11
97		9 593	6 628	9 409	643	3 646	184	218	168	50	9 811	9 577	234
98		10 537	7 164	10 400	636	3 918	137	235	198	37	10 772	10 598	175
99		11 246	7 775	11 334	691	4 267	-88	258	210	47	11 503	11 544	-41
00	Jul	6 904	4 808	6 440	462	2 651	464	161	116	44	7 065	6 556	509
	Ago	7 952	5 590	7 279	523	2 993	674	185	133	52	8 137	7 412	725
	Set	8 932	6 293	8 205	584	3 336	727	208	149	59	9 140	8 354	786
	Out	9 874	6 958	9 254	651	3 680	620	232	165	67	10 106	9 419	687
	Nov	10 811	7 624	10 236	716	4 028	575	254	187	66	11 065	10 424	641
	Dez	12 237	8 486	12 098	778	4 760	139	285	209	76	12 521	12 307	215
01	Jan	1 146	897	846	69	365	300	30	14	16	1 177	860	317
	Fev	2 116	1 582	1 820	138	735	297	53	30	22	2 169	1 850	319
	Mar	3 089	2 273	2 762	208	1 107	327	76	47	29	3 165	2 809	356
	Abr	4 075	2 966	3 721	277	1 479	354	98	63	35	4 173	3 784	389
	Mai	5 094	3 681	4 626	348	1 852	468	121	79	42	5 215	4 705	510
	Jun	6 205	4 433	5 570	418	2 226	635	146	99	47	6 351	5 669	682
	Jul	7 303	5 263	7 106	488	2 983	197	171	117	55	7 475	7 223	252
	Ago	8 446	6 124	8 273	555	3 371	173	196	134	61	8 642	8 408	234
	Set	9 475	6 883	9 320	627	3 758	156	221	152	68	9 696	9 472	224
	Out	10 493	7 617	10 258	700	4 143	236	245	170	75	10 738	10 428	311
	Nov	11 504	8 337	11 480	775	4 536	24	268	194	75	11 773	11 674	99
	Dez	13 277	9 281	13 311	844	5 353	-34	296	215	82	13 573	13 525	48

	Mainland						Autonomous regions			Mainland and autonomous regions		
	1 Total revenue	2 Contributions (of which:)	3 Total expenditure	4 Unemployment benefits (of which:)	5 Old-age pensions (of which:)	6=1-3 Balance	7 Total revenue	8 Total expenditure	9=7-8 Balance	10=1+7 Total revenue	11=3+8 Total expenditure	12=10-11 Balance

E.9 DÍVIDA DIRECTA DO ESTADO (continua)

DIRECT STATE DEBT (to be continued)

Fonte / Source: Instituto de Gestão do Crédito Público e Banco de Portugal

10^6 euros

		Dívida em moedas de países da área do euro											
		Títulos								Certificados de aforro	dos quais:	Outros empréstimos	Total
		Curto prazo	dos quais: CEDIC	dos quais: Papel comercial	Médio e longo prazos	dos quais: Obrigações do Tesouro (taxa fixa)	dos quais: Obrigações do Tesouro (rendimento variável)	dos quais: Com vencimento no prazo de 1 ano	Total		Capitalização acumulada		
		1	2	3	4	5	6	7	8=1+3	9	10	11	12=8+9+11
98		1 941	0	0	39 638	28 493	8 501	5 710	41 579	12 010	4 329	1 867	55 456
99		560	0	560	43 294	36 749	6 240	4 820	43 854	12 496	4 482	1 983	58 333
00		710	385	325	46 018	39 948	6 013	3 691	46 729	13 672	4 752	1 873	62 274
01	Mar	481	481	0	45 924	40 700	5 181	3 948	46 405	14 032	4 846	1 867	62 304
	Abr	526	526	0	46 207	40 991	5 181	3 642	46 734	14 127	4 880	1 967	62 828
	Mai	507	507	0	46 654	41 441	5 181	3 470	47 161	14 193	4 905	1 865	63 218
	Jun	476	476	0	47 679	42 475	5 178	3 543	48 155	14 242	4 932	1 738	64 136
	Jul	732	432	300	47 823	44 008	3 797	3 387	48 555	14 341	4 963	1 689	64 585
	Ago	438	438	0	48 527	44 712	3 797	3 387	48 966	14 451	4 991	1 688	65 104
	Set	538	288	250	48 526	44 711	3 797	3 387	49 064	14 551	5 022	1 686	65 302
	Out	558	308	250	49 143	45 378	3 747	3 405	49 701	14 621	5 050	1 680	66 002
	Nov	608	358	250	49 851	46 027	3 807	3 405	50 459	14 661	5 075	1 670	66 790
	Dez	1 398	573	825	49 703	45 914	3 770	3 290	51 100	14 743	5 104	1 705	67 549
02	Jan	1 195	620	575	50 391	46 614	3 760	3 279	51 586	14 794	5 130	1 711	68 092
	Fev	890	615	275	52 098	48 981	3 100	2 971	52 988	14 860	5 148	1 707	69 556
	Mar	1 040	660	380	51 943	48 897	3 028	1 055	52 983	14 922	5 171	1 710	69 614
	Abr	1 147	667	480	52 712	49 666	3 028	3 634	53 859	15 020	5 190	1 746	70 624
	Mai	788	688	100	53 462	50 416	3 028	3 634	54 250	15 055	5 209	1 739	71 043
	Jun	751	751	0	54 344	51 298	3 028	4 836	55 095	15 097	5 229	1 736	71 928
	Jul	1 279	709	570	54 901	52 796	2 088	4 637	56 180	15 181	5 252	1 737	73 099
	Ago	978	688	290	55 751	53 646	2 088	5 621	56 728	15 269	5 276	1 737	73 734

	Securities											Debt in euro area currencies
	1 Short-term	2 CEDIC (of which:)	3 Commercial paper (of which:)	4 Medium- and long-term	5 Treasury bonds (fixed rate) (of which:)	6 Treasury bonds (indexed rate) (of which:)	7 With redemption within 1 year (of which:)	8 Total	9 Savings certificates	10 Accurred interests (of which:)	11 Other loans	12=8+9+11 Total

Fonte / Source: Direcção-Geral do Tesouro, Instituto de Gestão do Crédito Público e Banco de Portugal

10^6 euros

		Dívida em moedas de países fora da área do euro					Total	Por memória:
		Títulos			Outros empréstimos	Total		Depósitos do Estado
		Curto prazo	Médio e longo prazos	dos quais: Com vencimento no prazo de um ano				
		13	14	15	16	17=13+14+16	18=12+17	19
98		0	2 724	194	234	2 958	58 413	3 612
99		304	4 060	663	282	4 646	62 979	3 804
00		161	3 496	171	251	3 909	66 183	3 702
01	Mar	0	3 585	898	246	3 831	66 135	1 397
	Abr	90	3 517	839	244	3 851	66 679	1 052
	Mai	0	3 715	907	247	3 962	67 180	1 144
	Jun	325	3 671	874	209	4 205	68 341	1 688
	Jul	886	3 554	843	185	4 625	69 210	992
	Ago	574	3 450	843	177	4 201	69 305	2 240
	Set	1 106	3 456	841	176	4 738	70 040	1 798
	Out	841	3 467	832	177	4 485	70 487	1 477
	Nov	854	3 410	741	157	4 422	71 212	1 064
	Dez	1 401	3 383	694	143	4 927	72 476	2 114
02	Jan	714	3 346	610	146	4 206	72 297	1 611
	Fev	214	3 333	603	145	3 691	73 247	1 950
	Mar	281	2 710	0	142	3 133	72 747	1 062
	Abr	194	2 636	0	137	2 967	73 591	1 041
	Mai	266	2 537	0	125	2 928	73 971	1 425
	Jun	0	2 405	0	112	2 517	74 445	1 266
	Jul	613	2 454	0	99	3 167	76 266	1 443
	Ago	407	2 442	0	98	2 946	76 680	1 429

	13	14	15	16	17=13+14+16	18=12+17	19
	Short-term	Medium- and long-term	With redemption within one year	Other loans	Total	Total	State deposits
			of which:				
	Securities						
	Debt in non-euro area currencies						Memo items:

F.1.1 ÍNDICES DE PRODUÇÃO INDUSTRIAL[a]
Continente, corrigido dos dias úteis, base 1995=100, nova série

INDUSTRIAL PRODUCTION INDICES[a]
Mainland, adjusted for working days, 1995=100, new series

Fonte / Source: Instituto Nacional de Estatística

		Total geral (100.00 %) 1	Indústria extractiva (2.33 %) 2	Produção e distribuição de electricidade, gás e água (11.65 %) 3	Indústria transformadora (86.02 %) 4	Bens de consumo (35.36 %) 5	Bens de consumo duradouro (11.42 %) 6	Bens de consumo não duradouro (88.58 %) 7	Bens intermédios (39.56%) 8	Bens de investimento (11.60%) 9	Energia (13.48%) 10
99		117.6	102.3	144.4	114.4	107.7	109.8	107.4	118.1	121.4	138.9
00		118.1	103.8	145.6	114.8	106.3	107.7	106.1	123.8	112.1	137.9
01		121.0	113.6	157.3	116.3	103.1	103.2	103.1	129.8	113.6	148.6
01	Mar	122.8	106.3	161.3	118.0	102.8	108.4	102.0	132.2	117.2	152.2
	Abr	124.3	116.5	152.5	120.7	105.0	107.0	104.7	135.3	121.6	145.2
	Mai	124.3	123.1	151.3	120.7	106.2	112.6	105.4	134.3	121.4	144.9
	Jun	127.1	123.2	151.0	124.0	109.0	106.1	109.3	138.1	126.0	143.5
	Jul	125.1	124.2	152.4	121.4	111.2	111.2	111.2	134.4	116.2	142.1
	Ago	92.6	86.7	132.4	87.4	85.3	63.9	88.1	94.7	67.4	127.3
	Set	128.5	123.3	153.2	125.3	109.2	106.9	109.5	142.2	122.3	144.3
	Out	126.3	124.9	153.0	122.8	107.1	106.2	107.2	139.8	116.5	145.6
	Nov	129.1	130.1	164.8	124.3	107.9	113.3	107.3	143.0	116.3	155.0
	Dez	113.9	96.9	180.2	105.4	93.1	107.9	91.2	116.7	103.8	168.9
02	Jan	116.3	108.2	180.6	107.9	91.7	91.5	91.7	124.8	102.8	167.9
	Fev	123.8	119.4	165.5	118.2	103.3	100.9	103.6	134.7	113.3	154.4
	Mar	126.0	116.8	161.9	121.4	105.1	112.2	104.2	137.8	118.4	152.8
	Abr	125.1	118.4	156.9	121.0	100.5	99.0	100.7	141.0	117.4	149.6
	Mai	124.8	123.7	149.6	121.4	103.0	105.8	102.7	139.5	118.8	143.7
	Jun	125.9	113.0	157.7	121.9	104.1	100.9	104.5	140.2	115.2	150.3
	Jul	123.3	118.8	165.8	117.7	106.7	101.8	107.4	132.3	109.0	152.6
	Ago	92.0	78.2	136.8	86.3	84.5	56.6	88.1	92.8	65.3	132.2

	1 Overall	2 Mining and quarrying	3 Production and distribution of electricity, gas and water	4 Manufacturing	5 Consumption goods	6 Durable consumption goods	7 Non-durable consumption goods	8 Intermediate goods	9 Investment goods	10 Energy

F.1.2 ÍNDICES DE VOLUME DE NEGÓCIOS NA INDÚSTRIA[a]
base 1995=100

INDUSTRIAL TURNOVER INDICES[a]
1995=100

Fonte / Source: Instituto Nacional de Estatística

		Total geral (100.00 %) 1	Indústria extractiva (1.37 %) 2	Produção e distribuição de electricidade, gás e água (10.91 %) 3	Indústria transformadora (87.72 %) 4	Bens de consumo (31.55 %) 5	Bens de consumo duradouro (11.33 %) 6	Bens de consumo não duradouro (88.67 %) 7	Bens intermédios (38.75 %) 8	Bens de investimento (10.99 %) 9	Energia (18.72%) 10
99		119.0	104.0	120.2	119.1	112.3	132.8	109.7	116.4	155.2	114.7
00		128.8	113.5	130.3	128.9	115.8	139.8	112.7	128.7	151.7	137.6
01		130.8	126.6	141.5	129.6	119.8	141.3	117.0	129.6	148.1	141.9
01	Mar	137.9	119.3	139.5	138.0	123.0	147.8	119.9	140.2	170.7	139.1
	Abr	123.5	126.8	129.4	122.7	108.8	127.8	106.4	125.0	140.6	135.1
	Mai	139.1	148.2	138.1	139.0	119.6	148.1	116.0	143.5	167.4	146.0
	Jun	141.7	142.9	159.2	139.5	127.6	139.3	126.1	140.2	163.4	156.0
	Jul	142.6	133.2	145.0	142.5	135.4	155.0	132.9	140.9	162.2	146.9
	Ago	108.7	104.1	134.4	105.6	114.9	95.7	117.3	96.4	81.0	140.1
	Set	134.3	130.5	142.3	133.4	129.4	152.4	126.5	129.2	158.8	138.8
	Out	141.1	139.6	142.4	141.0	131.6	153.5	128.8	141.5	162.6	143.9
	Nov	134.1	139.0	143.5	132.8	118.8	151.4	114.6	137.4	163.4	135.6
	Dez	124.4	120.4	157.9	120.3	114.7	170.6	107.5	113.0	135.3	157.7
02	Jan	123.6	122.1	153.2	119.9	108.3	129.3	105.7	125.7	126.6	143.3
	Fev	118.6	120.0	160.1	113.4	103.7	118.5	101.9	119.5	123.0	139.1
	Mar	131.2	126.3	148.7	129.1	113.5	131.6	111.2	131.5	164.6	140.9
	Abr	130.7	130.9	161.4	126.9	109.1	133.4	106.0	133.2	136.2	158.6
	Mai	135.2	142.2	134.9	135.1	114.6	147.7	110.3	140.7	163.2	142.1
	Jun	129.7	125.5	161.3	125.8	112.6	129.9	110.4	131.5	138.8	149.4
	Jul	143.5	130.0	143.8	143.6	132.8	152.2	130.3	143.4	172.2	144.6
	Ago	103.2	100.7	143.4	98.2	102.9	89.7	104.6	94.8	63.4	144.3

	1 Overall	2 Mining and quarrying	3 Production and distribution of electricity, gas and water	4 Manufacturing	5 Consumption goods	6 Durable consumption goods	7 Non-durable consumption goods	8 Intermediate goods	9 Investment goods	10 Energy

F.1.3 INQUÉRITO DE CONJUNTURA À INDÚSTRIA TRANSFORMADORA[(a)]

Total, saldos de respostas extremas
Valores não corrigidos de sazonalidade

MANUFACTURING SURVEY[(a)]

Total, percentage balances
Not seasonally adjusted

Fonte / Source: Instituto Nacional de Estatística

		Produção actual 1	Procura global 2	Procura interna 3	Procura externa 4	Produção prevista 5	Stocks de produtos acabados 6	Preços de venda previstos 7
99		0	-12	-13	-14	5	5	5
00		5	-4	-9	-3	11	1	13
01		-2	-16	-17	-17	3	6	5
01	Abr	2	-14	-16	-12	9	7	5
	Mai	-3	-17	-17	-17	4	9	6
	Jun	-1	-15	-18	-13	-4	4	4
	Jul	-2	-16	-20	-25	0	5	1
	Ago	-7	-14	-15	-23	1	7	1
	Set	-1	-18	-21	-21	2	9	0
	Out	-6	-21	-22	-14	-1	8	-1
	Nov	-5	-20	-18	-22	-1	6	-1
	Dez	-8	-15	-17	-20	-4	4	8
02	Jan	-7	-19	-19	-25	1	8	-4
	Fev	-10	-23	-23	-28	3	8	4
	Mar	7	-19	-21	-28	10	12	8
	Abr	2	-17	-22	-17	8	17	8
	Mai	-3	-20	-23	-9	-1	11	10
	Jun	1	-16	-21	-15	-1	12	7
	Jul	-8	-24	-25	-11	-8	11	1
	Ago	-15	-26	-23	-19	-2	6	-1
	Set	-7	-26	-27	-17	-2	14	-1

	1 Production trend	2 Order books	3 Domestic order books	4 Export order books	5 Production expectations	6 Stocks of finished products	7 Selling-price expectations

F.1.4 INQUÉRITO DE CONJUNTURA À INDÚSTRIA TRANSFORMADORA[(a)]

Bens de consumo, saldos de respostas extremas
Valores não corrigidos de sazonalidade

MANUFACTURING SURVEY[(a)]

Consumption, percentage balances
Not seasonally adjusted

Fonte / Source: Instituto Nacional de Estatística

		Produção actual 1	Procura global 2	Procura interna 3	Procura externa 4	Produção prevista 5	Stocks de produtos acabados 6	Preços de venda previstos 7
99		2	-11	-12	-17	9	5	6
00		6	-7	-10	-12	13	3	11
01		1	-14	-15	-18	6	5	9
01	Abr	7	-10	-12	-15	13	4	12
	Mai	2	-12	-13	-19	5	4	12
	Jun	12	-8	-15	-13	8	-1	9
	Jul	3	-14	-18	-22	-2	1	5
	Ago	-9	-14	-12	-28	-4	4	3
	Set	-2	-19	-24	-18	4	-2	3
	Out	-8	-23	-23	-17	3	13	1
	Nov	-6	-21	-20	-23	2	12	3
	Dez	-12	-19	-22	-30	-8	8	13
02	Jan	-15	-26	-26	-35	-5	10	2
	Fev	-10	-25	-24	-30	11	6	6
	Mar	0	-17	-20	-26	10	13	8
	Abr	-2	-27	-31	-35	8	20	3
	Mai	-6	-32	-34	-32	3	11	-1
	Jun	2	-19	-28	-16	4	15	3
	Jul	-5	-24	-28	-25	-2	7	-4
	Ago	-14	-29	-32	-32	-10	8	-9
	Set	-9	-32	-35	-35	-4	14	-9

	1 Production trend	2 Order books	3 Domestic order books	4 Export order books	5 Production expectations	6 Stocks of finished products	7 Selling-price expectations

F.1.5 INQUÉRITO DE CONJUNTURA À INDÚSTRIA TRANSFORMADORA[(a)]

Bens intermédios, saldos de respostas extremas
Valores não corrigidos de sazonalidade

MANUFACTURING SURVEY[(a)]

Intermediate goods, percentage balances
Not seasonally adjusted

Fonte / Source: Instituto Nacional de Estatística

		Produção actual 1	Procura global 2	Procura interna 3	Procura externa 4	Produção prevista 5	Stocks de produtos acabados 6	Preços de venda previstos 7
99		-2	-14	-13	-18	2	6	7
00		5	0	-5	2	11	1	16
01		-4	-18	-17	-24	1	10	1
01	Abr	-1	-17	-17	-14	6	10	-3
	Mai	-7	-22	-18	-23	3	16	0
	Jun	-14	-20	-20	-19	-13	9	0
	Jul	-5	-20	-23	-38	0	13	-5
	Ago	-6	-20	-20	-29	5	12	-3
	Set	0	-21	-19	-31	2	20	-3
	Out	-5	-20	-20	-20	-6	6	-4
	Nov	-2	-18	-16	-30	-7	4	-4
	Dez	-4	-13	-15	-18	-3	3	2
02	Jan	-6	-21	-17	-30	1	7	-14
	Fev	-4	-15	-17	-13	6	13	4
	Mar	9	-16	-13	-17	12	15	8
	Abr	1	-12	-17	-6	10	16	17
	Mai	2	-12	-17	10	-5	15	20
	Jun	-3	-16	-19	-18	-6	10	11
	Jul	-10	-22	-23	-1	-12	11	3
	Ago	-16	-29	-20	-13	6	9	6
	Set	-5	-22	-23	-6	1	13	4

	1 Production trend	2 Order books	3 Domestic order books	4 Export order books	5 Production expectations	6 Stocks of finished products	7 Selling-price expectations

F.1.6 INQUÉRITO DE CONJUNTURA À INDÚSTRIA TRANSFORMADORA[(a)]

Fabricação de automóveis, saldos de respostas extremas
Valores não corrigidos de sazonalidade

MANUFACTURING SURVEY[(a)]

Vehicles manufacturing, percentage balances
Not seasonally adjusted

Fonte / Source: Instituto Nacional de Estatística

		Produção actual 1	Procura global 2	Procura interna 3	Procura externa 4	Produção prevista 5	Stocks de produtos acabados 6	Preços de venda previstos 7
99		-1	-1	-9	3	-4	1	-2
00		-2	-7	-12	6	-3	0	7
01		-13	-13	-15	3	-4	1	2
01	Abr	-21	-18	-7	3	2	0	0
	Mai	-16	-17	-20	3	-16	0	0
	Jun	-15	-15	-19	3	-19	0	0
	Jul	-10	-10	-18	2	7	-1	0
	Ago	-1	3	-1	6	2	1	0
	Set	-10	-18	-18	-3	-10	-1	0
	Out	-9	-14	-18	10	7	-1	0
	Nov	-17	-18	-18	-3	0	-1	0
	Dez	-1	-2	-1	0	-1	-1	19
02	Jan	16	20	-1	16	16	0	0
	Fev	-32	-57	-58	-79	-50	0	0
	Mar	23	-58	-58	-79	1	0	0
	Abr	24	-1	-1	0	0	0	-3
	Mai	-1	-2	-2	0	0	-1	0
	Jun	15	-2	-2	0	11	-1	0
	Jul	-19	-20	-20	0	-1	17	-1
	Ago	-2	-3	-3	0	1	-1	0
	Set	0	-18	-18	0	15	15	-1

	1 Production trend	2 Order books	3 Domestic order books	4 Export order books	5 Production expectations	6 Stocks of finished products	7 Selling-price expectations

F.1.7 INQUÉRITO DE CONJUNTURA À INDÚSTRIA TRANSFORMADORA[(a)]

Outros bens de equipamento, saldos de respostas extremas
Valores não corrigidos de sazonalidade

MANUFACTURING SURVEY[(a)]

Other equipment goods, percentage balances
Not seasonally adjusted

Fonte / Source: Instituto Nacional de Estatística

		Produção actual 1	Procura global 2	Procura interna 3	Procura externa 4	Produção prevista 5	Stocks de produtos acabados 6	Preços de venda previstos 7
99		1	-14	-13	1	15	2	-4
00		7	-7	-21	1	16	0	12
01		4	-14	-26	-10	10	2	12
01	Abr	30	-16	-39	-17	24	5	24
	Mai	10	-11	-31	4	35	-4	12
	Jun	16	-17	-23	-14	15	0	1
	Jul	7	-6	-22	-11	6	-3	6
	Ago	0	-5	-18	-8	4	-6	14
	Set	3	-7	-22	-5	3	8	9
	Out	-10	-19	-30	-11	-5	-2	7
	Nov	5	-21	-30	-7	5	-3	-4
	Dez	-24	-29	-15	-27	3	-10	8
02	Jan	-2	-9	-7	0	4	8	21
	Fev	-17	-15	-15	-2	-2	-2	-4
	Mar	8	1	-20	-2	9	-5	17
	Abr	0	-15	-16	-4	15	14	-2
	Mai	-21	-19	-22	-12	-2	-4	18
	Jun	-14	-23	-21	-10	-14	23	14
	Jul	5	-30	-24	-9	-16	22	17
	Ago	-26	-23	-17	-28	-14	-16	0
	Set	-20	-28	-22	-9	-26	13	4

	1 Production trend	2 Order books	3 Domestic order books	4 Export order books	5 Production expectations	6 Stocks of finished products	7 Selling-price expectations

F.1.8 CAPACIDADE PRODUTIVA NA INDÚSTRIA TRANSFORMADORA

Grau de utilização total e por tipo de bens
Valores não corrigidos de sazonalidade

RATE OF CAPACITY UTILIZATION IN MANUFACTURING

Breakdown by type of goods
Not seasonally adjusted

Fonte / Source: Instituto Nacional de Estatística, *Inquérito Mensal de Conjuntura à Indústria Transformadora*

		Total 1	Por tipo de bens: Consumo 2	Intermédios 3	Fabricação de automóveis 4	Outros bens de equipamento 5
97	I	80	77	80	95	84
	II	80	79	81	80	82
	III	82	81	83	82	86
	IV	81	78	82	84	85
98	I	83	80	84	85	85
	II	81	78	83	82	90
	III	81	80	82	79	89
	IV	82	80	83	82	85
99	I	80	79	80	81	85
	II	81	78	82	82	89
	III	81	80	81	80	90
	IV	82	78	85	80	88
00	I	80	79	81	78	89
	II	82	81	84	75	89
	III	81	80	79	90	89
	IV	83	80	84	90	90
01	I	81	78	81	97	88
	II	82	80	82	92	90
	III	79	78	78	90	87
	IV	78	74	79	89	87
02	I	79	79	78	94	72
	II	80	74	82	91	87

	1 Total	2 Consumption	3 Intermediate	4 Vehicles manufacturing	5 Other equipment goods
		By type of goods			

F.1.9 CONSTRUÇÃO E OBRAS PÚBLICAS — CONSTRUCTION AND PUBLIC WORKS

Fonte / Source: coluna/column (1) Cimpor e Secil; (2) Siderurgia Nacional; (3) AECOPS; (4) ANEOP

		Vendas de materiais		Carteira de encomendas	Obras públicas adjudicadas
		Cimento (média 1990=100)	Aço (média 1990=100)	(meses)	(10^3 euros)
		1	2	3	4
99		142.4	179.6	11	2 557 497.25
00		147.0	180.4	10	4 139 814.53
01		147.1	166.5	11	4 367 662.18
01	Mar	142.0	194.3	11	441 944.38
	Abr	145.6	144.1	11	265 140.30
	Mai	165.5	220.6	11	370 971.00
	Jun	148.1	.	12	331 242.00
	Jul	160.0	.	12	283 675.00
	Ago	152.7	.	11	262 761.42
	Set	146.4	.	12	433 242.08
	Out	160.7	.	11	342 722.00
	Nov	158.9	.	10	619 131.00
	Dez	123.5	.	11	342 739.00
02	Jan	146.4	.	11	482 356.00
	Fev	141.1	.	11	363 504.00
	Mar	136.8	.	14	686 270.00
	Abr	154.2	.	13	406 278.00
	Mai	155.1	.	12	272 981.00
	Jun	136.6	.	12	260 045.00
	Jul	158.7	.	11	401 388.00
	Ago	125.5	.	.	358 110.00

	1 (average 1990=100) Cement	2 (average 1990=100) Steel	3 (months) Order books	4 (10^3 euros) Government contracts
	Sales of materials			

F.1.10 LICENÇAS DE CONSTRUÇÃO E OBRAS CONCLUÍDAS[(a)] — PERMITS ISSUED AND BUILDING COMPLETIONS[(a)]

Fonte / Source: Instituto Nacional de Estatística

		Licenças de construção				Obras concluídas				
		Total	Novas	Habitação		Total		Habitação		
							Novas		Novas	
				Total	Novas	Número	Número	Número	Número	Fogos
		1	2	3	4	5	6	7	8	9
97	I	12 117	9 587	9 477	7 684	9 700	7 723	7 434	6 075	14 766
	II	14 378	11 424	11 350	9 163	10 482	8 329	8 149	6 659	16 742
	III	14 221	11 378	11 364	9 240	12 123	9 557	9 626	7 755	18 759
	IV	13 699	11 025	10 885	9 021	12 018	9 453	9 376	7 575	18 332
98	I	13 930	11 243	11 103	9 172	12 372	9 982	9 873	8 154	20 766
	II	15 021	12 152	12 146	10 013	12 571	10 072	10 027	8 230	20 774
	III	15 311	12 346	12 445	10 251	15 397	12 411	12 470	10 237	24 037
	IV	15 306	12 693	12 451	10 592	15 116	12 274	12 028	10 010	24 192
99	I	15 092	12 445	12 214	10 389	13 708	11 247	11 154	9 346	24 176
	II	16 179	13 291	13 232	11 155	13 503	11 045	10 960	9 164	24 862
	III	15 968	13 137	13 280	11 199	14 961	12 226	12 309	10 285	26 835
	IV	15 690	13 131	13 069	11 248	14 972	12 269	12 138	10 205	29 475
00	I	15 623	13 098	13 001	11 174	14 724	12 202	12 136	10 281	28 016
	II	15 237	12 572	12 691	10 745	13 766	11 480	11 351	9 656	27 764
	III	15 046	12 314	12 457	10 487	13 976	11 640	11 733	10 037	26 182
	IV	14 673	12 201	11 962	10 261	13 690	11 281	11 337	9 674	26 441
01	I	13 072	10 856	10 777	9 251	13 296	11 093	11 047	9 519	26 195
	II	16 081	13 307	13 285	11 279	13 415	11 113	11 201	9 533	25 648
	III	14 649	12 103	11 976	10 094	14 304	11 947	11 934	10 217	25 852
	IV	14 592	12 151	11 958	10 196	14 233	11 757	11 676	9 943	28 500
02	I	13 735	10 883	11 001	9 237	12 017	10 236	10 167	8 843	23 908
	II	15 341	12 013	12 379	10 259	11 373	9 742	9 878	8 562	22 807

	1 Total	2 New	3 Total	4 New	5 Number	6 Number	7 Number	8 Number	9 Dwellings
						New		New	
			Residential		Total		Residential		
	Permits issued				Building completions				

F.1.11 INQUÉRITO DE CONJUNTURA À CONSTRUÇÃO E OBRAS PÚBLICAS[a] (continua)
Saldos de respostas extremas, novas séries
Valores não corrigidos de sazonalidade

CONSTRUCTION AND PUBLIC WORKS SURVEY[a] (to be continued)
Percentage balances, new series
Not seasonally adjusted

Fonte / Source: Instituto Nacional de Estatística

		Apreciação da actividade				Carteira de encomendas			
		Total	Habitação	Edifícios não residenciais	Obras públicas	Total	Habitação	Edifícios não residenciais	Obras públicas
		1	2	3	4	5	6	7	8
99		-2	-1	3	-7	-30	-14	-34	-38
00		-1	-8	-5	8	-32	-28	-39	-28
01		-1	-11	-4	8	-24	-29	-37	-11
01	Abr	2	-1	-16	21	-22	-21	-43	-5
	Mai	-2	-19	1	9	-23	-27	-38	-8
	Jun	12	0	6	23	-24	-31	-45	-3
	Jul	11	-5	0	29	-27	-33	-44	-9
	Ago	3	-7	-9	20	-26	-36	-55	3
	Set	0	-21	-4	15	-25	-28	-44	-9
	Out	-1	-8	-2	4	-29	-32	-43	-16
	Nov	-8	-17	-2	-7	-11	-29	-5	-7
	Dez	-4	-7	0	-4	-13	-25	-3	-17
02	Jan	-5	-14	0	-5	-38	-45	-40	-31
	Fev	-19	-20	-30	-9	-39	-37	-47	-34
	Mar	-16	-7	-31	-10	-40	-46	-44	-33
	Abr	-14	-7	-15	-17	-44	-46	-46	-40
	Mai	-7	-9	-8	-4	-42	-53	-33	-41
	Jun	-17	-15	-8	-24	-51	-59	-55	-41
	Jul	-15	-19	-7	-20	-43	-55	-35	-41
	Ago	-22	-36	-4	-27	-48	-66	-51	-35
	Set	-24	-36	-8	-30	-50	-65	-49	-43

	1	2	3	4	5	6	7	8
	Total	Residencial buildings	Non-residencial buildings	Public woks	Total	Residencial buildings	Non-residencial buildings	Public woks
	Activity appraisal				Order books			

F.1.11 INQUÉRITO DE CONJUNTURA À CONSTRUÇÃO E OBRAS PÚBLICAS[a] (continuação)
Saldos de respostas extremas, novas séries
Valores não corrigidos de sazonalidade

CONSTRUCTION AND PUBLIC WORKS SURVEY[a] (continued)
Percentage balances, new series
Not seasonally adjusted

Fonte / Source: Instituto Nacional de Estatística

		Perspectivas de emprego				Perspectivas de preços			
		Total	Habitação	Edifícios não residenciais	Obras públicas	Total	Habitação	Edifícios não residentes	Obras públicas
		1	2	3	4	5	6	7	8
99		-8	-1	-12	-10	-9	0	-10	-14
00		-1	-8	-4	8	2	4	1	3
01		1	-6	-3	7	1	3	-2	2
01	Abr	8	-2	-1	20	8	13	5	7
	Mai	7	-2	1	18	-3	1	-12	0
	Jun	7	-4	3	15	-1	-3	-4	2
	Jul	3	-13	-15	27	0	6	-10	4
	Ago	-2	-6	-4	1	5	7	4	5
	Set	-3	-10	-6	5	-1	-2	1	-2
	Out	-3	-8	-2	-1	2	4	4	-1
	Nov	-5	-6	-7	-3	-3	-1	-9	-1
	Dez	-9	-4	-1	-19	-5	-3	-10	-3
02	Jan	-2	-2	-2	-4	5	5	3	5
	Fev	-10	-10	-7	-13	-5	-1	-8	-6
	Mar	-12	-15	-9	-11	-7	0	-7	-10
	Abr	-13	-12	-7	-20	-6	2	-8	-11
	Mai	-18	-18	-4	-27	-7	2	-6	-14
	Jun	-30	-33	-22	-35	-12	-9	-9	-17
	Jul	-19	-18	-24	-15	-15	-5	-18	-20
	Ago	-22	-28	-22	-19	-15	-10	-14	-19
	Set	-29	-29	-27	-31	-17	-16	-13	-19

	1	2	3	4	5	6	7	8
	Total	Residencial buildings	Non-residencial buildings	Public woks	Total	Residencial buildings	Non-residencial buildings	Public woks
	Employment expectations				Price expectations			

F.1.12 ENERGIA[a] — ENERGY[a]

Fonte / Source: coluna / column (1-6) Rede Eléctrica Nacional; (7-10) Direcção-Geral de Energia

		Electricidade						Gasolina	Gasóleo	Fuelóleo	Fuelóleo, excepto para centrais térmicas
		Produção			Importação	Exportação	Consumo				
		Total (GWh) 1	Hidráulica (GWh) 2	Térmica (GWh) 3	(GWh) 4	(GWh) 5	(GWh) 6	(ton) 7	(ton) 8	(ton) 9	(ton) 10
98		31 673	12 224	19 449	3 971	3 698	33 810	.	.	4 044 760	2 472 134
99		34 856	6 903	27 953	3 628	4 485	35 799	2 113 466	4 300 290	3 918 621	2 361 456
00		35 111	10 847	24 264	4 699	3 778	37 934	2 131 506	4 734 641	3 210 222	2 144 297
01	Mar	3 234	2 154	1 080	208	231	3 487	169 772	427 426	205 947	170 231
	Abr	3 048	1 634	1 414	186	440	3 014	168 456	410 274	158 845	148 352
	Mai	3 104	1 099	2 005	244	284	3 248	176 293	459 497	201 940	161 746
	Jun	3 019	638	2 382	338	326	3 162	174 241	440 711	280 235	142 245
	Jul	3 150	517	2 633	436	355	3 341	178 369	452 244	325 943	155 006
	Ago	2 759	504	2 255	367	139	3 107	204 951	457 175	278 954	151 589
	Set	2 896	514	2 382	481	261	3 212	163 128	430 355	331 318	155 535
	Out	3 115	687	2 428	372	308	3 326	170 005	476 888	361 198	178 008
	Nov	3 265	671	2 594	328	282	3 450	161 646	461 159	345 573	156 041
	Dez	3 676	583	3 093	341	327	3 802	163 281	419 657	387 126	141 930
02	Jan	3 636	595	3 041	361	328	3 812	164 190	437 722	396 072	170 874
	Fev	3 034	443	2 591	362	338	3 230	153 061	405 437	330 542	144 153
	Mar	3 247	740	2 507	366	388	3 458	168 311	430 693	286 956	144 725
	Abr	3 051	585	2 467	371	411	3 214	168 559	467 333	283 199	148 210
	Mai	2 910	383	2 528	471	292	3 254	169 164	440 901	328 177	145 261
	Jun	3 008	445	2 562	377	293	3 202	159 577	402 429	332 439	123 194
	Jul	3 293	364	2 929	411	314	3 498	180 403	460 554	361 169	141 334
	Ago	2 652	225	2 426	512	172	3 102	.	.	.	.

	1 (GWh)	2 (GWh)	3 (GWh)	4 (GWh)	5 (GWh)	6 (GWh)	7 (ton)	8 (ton)	9 (ton)	10 (ton)
	Total	Hydro	Thermal	Imports	Exports	Consumption	Gasoline	Diesel	Fuel	Industry consumption of fuel
	Production									
	Electricity									

F.1.13 INQUÉRITO DE CONJUNTURA AO COMÉRCIO[a] — TRADE SURVEY[a]

Saldos de respostas extremas, novas séries — **Percentage balances, new series**

Valores não corrigidos de sazonalidade — **Not seasonally adjusted**

Fonte / Source: Instituto Nacional de Estatística

		Vendas			Existências		Persp.encomendas a fornecedores		Preços de venda		Actividade no mês		Actividade próximos 6 meses		Perspectivas de volume de venda		Perspectivas de preços de venda	
		Grosso 1	Retalho 2	Máquina 3	Grosso 4	Retalho 5	Grosso 6	Retalho 7	Grosso 8	Retalho 9	Grosso 10	Retalho 11	Grosso 12	Retalho 13	Grosso 14	Retalho 15	Grosso 16	Retalho 17
99		7	1	2	8	7	0	4	4	5	3	-6	19	15	15	8	9	7
00		4	-5	1	1	10	-1	-6	11	13	-4	-13	17	9	11	-3	16	18
01		-4	-12	-1	2	9	-8	-17	8	14	-14	-25	9	3	6	-10	10	13
01	Abr	3	-13	31	-1	11	6	-26	11	23	-13	-28	21	7	16	0	9	13
	Mai	-5	-4	-19	-2	12	-9	-11	4	14	-13	-24	8	8	-	-	-	-
	Jun	9	2	20	6	11	-9	-13	3	9	-14	-23	12	7	-	-	-	-
	Jul	-6	-14	-8	1	13	-13	-23	7	11	-19	-31	5	2	1	-15	11	10
	Ago	-16	-20	-31	2	7	-15	-8	2	6	-12	-29	4	0	-	-	-	-
	Set	-2	-21	-5	7	2	-13	-9	4	7	-18	-28	-3	-3	-	-	-	-
	Out	-9	-13	10	7	4	-11	-11	3	6	-19	-29	-1	1	-3	-8	4	6
	Nov	-3	-11	12	0	15	-15	-23	1	9	-15	-29	5	0	-	-	-	-
	Dez	-11	-4	0	3	18	-16	-26	7	14	-13	-19	5	-5	-	-	-	-
02	Jan	-7	-22	3	0	9	-3	-24	13	16	-8	-30	16	0	9	-17	14	24
	Fev	-1	-29	14	2	9	-4	-30	8	23	-14	-30	11	-3	-	-	-	-
	Mar	4	-14	21	7	5	3	-18	9	13	-17	-34	13	1	-	-	-	-
	Abr	-8	-14	-11	0	9	-8	-16	9	12	-12	-29	11	4	12	4	7	8
	Mai	1	-17	8	3	8	-5	-27	13	23	-21	-31	7	-7	-	-	-	-
	Jun	-9	-18	8	10	5	-19	-31	14	30	-20	-36	7	-11	-	-	-	-
	Jul	-8	-27	25	6	2	-26	-29	1	11	-21	-39	5	-16	-4	-19	5	9
	Ago	-19	-27	-30	3	12	-22	-23	3	15	-25	-39	-1	-19	-	-	-	-
	Set	-22	-31	-17	-4	3	-23	-34	0	5	-18	-35	-4	-12	-	-	-	-

	1	2	3	4	5	6	7	8	9	10	11	12	13	14	15	16	17
	Whole-sale	Retail	Machinery sales	Whole-sale	Retail	Whole-sale	Retail	Whole-sale	Retail	Whole-sale	Retail	Whole-sale	Retail	Whole-sale	Retail	Whole-sale	Retail
	Sales			Stocks		Placing orders		Selling prices		Present business situation		Expected business situation		Sales expectations		Prices expectations	

F.1.14 ÍNDICE DE VOLUME DE NEGÓCIOS NO COMÉRCIO A RETALHO[(a)]

RETAIL TRADE INDEX[(a)]

Base 1995 = 100

1995 = 100

Fonte / Source: Instituto Nacional de Estatística

		Índice geral	Produtos alimentares, bebidas e tabaco	Produtos não alimentares	Produtos alimentares, bebidas e tabaco		Produtos não alimentares					
					Em estabelecimentos não especializados	Em estabelecimentos especializados	Em estabelecimentos não especializados	Produtos farmacêuticos, médicos, cosméticos e de higiene	Têxteis vestuário, calçado e artigos de couro	Móveis, artigos de ilumin. e outros artigos para o lar	Livros, jornais e artigos de papelaria; outros produtos	Comércio a retalho por correspondência
		1	2	3	4	5	6	7	8	9	10	11
99		132.5	136.0	130.2	140.9	117.7	116.7	136.5	119.1	133.2	124.8	145.5
00		139.7	143.3	137.4	148.8	123.0	126.9	146.4	122.3	138.7	132.2	157.4
01		143.8	151.1	139.0	157.6	127.1	128.8	157.1	123.1	136.5	135.0	165.1
01	Mar	137.3	143.2	133.4	148.2	124.7	127.1	160.7	110.5	136.4	123.8	101.8
	Abr	132.6	141.3	126.9	144.5	129.4	121.0	142.3	129.4	125.1	114.0	133.4
	Mai	140.9	143.3	139.3	146.6	130.7	130.8	158.1	117.1	134.6	135.2	107.0
	Jun	142.5	162.7	129.3	170.4	134.5	127.7	148.2	113.0	131.2	117.0	121.0
	Jul	145.3	157.7	137.1	166.4	125.4	129.5	151.2	111.5	146.2	125.1	184.9
	Ago	140.4	159.8	127.8	166.7	134.2	132.5	145.6	101.0	133.6	115.8	130.8
	Set	144.7	153.7	138.8	162.1	122.6	113.1	157.9	101.4	127.9	161.8	155.3
	Out	145.3	139.0	149.4	141.8	128.8	112.7	179.1	140.7	140.0	149.9	148.8
	Nov	155.2	159.1	152.6	165.8	134.3	124.0	161.7	131.7	147.2	167.8	141.9
	Dez	188.7	197.2	183.1	211.3	145.0	183.8	177.8	191.2	170.5	194.1	247.6
02	Jan	127.5	127.6	127.3	133.2	107.1	108.0	175.6	125.8	120.9	102.6	228.7
	Fev	122.6	126.5	120.0	132.4	104.5	131.6	157.6	99.6	119.5	105.7	137.5
	Mar	139.1	152.0	130.6	159.6	123.8	125.0	157.2	128.4	126.9	120.6	110.1
	Abr	131.5	134.6	129.4	136.2	128.6	125.1	161.6	119.6	125.0	117.7	130.4
	Mai	142.1	147.2	138.8	151.6	130.7	128.8	161.4	118.6	137.6	134.7	90.2
	Jun	138.4	161.3	123.4	171.0	125.7	123.9	154.4	101.6	124.7	109.8	108.3
	Jul	146.1	155.1	140.3	162.8	126.7	124.6	162.7	117.2	151.0	123.2	119.5
	Ago	143.0	167.4	127.1	175.7	136.7	130.2	151.6	96.8	134.3	113.1	123.8

	1	2	3	4	5	6	7	8	9	10	11
	Overall index	Foodstuffs, beverages and tobacco	Non-foodstuffs, beverages and tobacco	Non-specialised establishments	Specialised establishments	Non-specialised establishments	Chemists, medical products, cosmetics and hygiene products	Textile, clothing, footwear and leather products	Furniture, lighting and other housing expenses	Books, newspapers and stationery; other new products	Mail trade
				Foodstuffs, beverages and tobacco		Non-foodstuffs, beverages and tobacco					

F.1.15 TURISMO: DORMIDAS NA HOTELARIA[(a)]

Por país de residencia habitual

TOURISM: BEDNIGHTS[(a)]

By country of main residence

Fonte / Source: Instituto Nacional de Estatística

Milhares - Thousands

		Portugal	Estrangeiro															
			Total	Europa								América				África	Ásia e Oceânia	
				Total [(1)]	União Europeia [(1)]	Alemanha	Espanha	França	Itália	Países Baixos	Reino Unido	Total	Brasil	Canadá	EUA		Total	Japão
		1	2	3	4	5	6	7	8	9	10	11	12	13	14	15	16	17
98		9 164	23 241	21 412	20 269	4 912	2 222	1 090	845	1 682	6 607	1 381	369	218	675	182	346	185
99		9 397	23 331	21 439	20 276	5 127	1 722	983	815	1 754	6 892	1 408	314	261	733	155	329	177
00		9 693	24 102	21 926	20 701	5 011	1 843	1 002	797	1 814	7 152	1 684	426	319	827	175	316	156
01	Fev	596	1 368	1 184	1 135	264	88	47	33	120	430	154	27	79	42	10	20	10
	Mar	692	1 766	1 520	1 452	384	114	57	50	138	515	204	27	99	71	15	28	15
	Abr	912	2 099	1 909	1 810	452	233	110	63	117	570	147	38	32	69	14	30	14
	Mai	744	2 320	2 108	1 995	460	115	136	61	192	732	164	38	24	91	17	31	12
	Jun	894	2 455	2 274	2 122	465	130	112	69	203	806	134	36	16	69	17	31	13
	Jul	1 143	2 723	2 544	2 345	488	218	116	87	227	807	136	40	14	69	16	27	8
	Ago	1 543	2 884	2 743	2 575	459	382	161	210	206	815	96	26	11	47	16	28	11
	Set	983	2 577	2 408	2 254	546	186	106	83	197	808	118	32	16	57	19	31	11
	Out	739	2 148	1 983	1 875	463	147	80	57	154	692	121	22	25	63	16	29	10
	Nov	642	1 244	1 126	1 075	227	119	42	24	70	424	87	15	20	46	15	16	7
	Dez	569	912	833	801	141	108	37	29	49	309	49	16	7	21	11	18	11
02	Jan	505	968	871	831	160	70	40	28	65	329	71	22	19	26	9	17	10
	Fev	601	1 271	1 136	1 090	255	81	48	30	104	413	107	21	50	31	9	18	10
	Mar	801	1 870	1 683	1 617	409	225	58	44	132	523	147	18	71	51	13	27	15
	Abr	812	1 813	1 658	1 578	355	115	123	61	125	555	115	25	28	55	12	28	15
	Mai	698	1 997	1 836	1 745	375	117	132	50	176	625	117	32	17	59	14	30	12
	Jun	821	2 076	1 929	1 808	373	119	106	46	160	681	109	28	13	57	12	26	10
	Jul	1 019	2 259	2 112	1 948	355	209	106	68	192	686	110	35	13	50	12	25	9

	1	2	3	4	5	6	7	8	9	10	11	12	13	14	15	16	17
	Portugal	Total	Total [(1)]	European Union [(1)]	Germany	Spain	France	Italy	Netherlands	United Kingdom	Total	Brazil	Canada	USA	Africa	Total	Japan
			Europe								America					Asia and Australia	
		Foreign countries															

(1) Excepto Portugal. / Excluding Portugal.

F.1.16 VIATURAS — VEHICLES

Fonte / Source: Associação do Comércio Automóvel de Portugal

		Vendas de viaturas			Matrículas de viaturas		
			Comerciais			Comerciais	
		Passageiros (incluindo todo-o-terreno)	Ligeiras (excluindo todo-o-terreno)	Pesadas	Passageiros	Ligeiras	Pesadas
		1	2	3	4	5	6
99		297 670	102 285	7 723	352 575	98 902	14 622
00		289 945	120 585	8 351	341 546	116 990	14 991
01		255 215	98 679	7 597	303 054	92 782	13 668
01	Abr	20 001	6 750	650	23 161	6 294	1 097
	Mai	27 799	9 549	765	29 810	8 088	1 450
	Jun	27 778	8 181	718	34 524	8 315	1 285
	Jul	26 917	9 036	585	28 348	7 496	1 096
	Ago	16 066	6 495	353	22 232	6 987	792
	Set	15 463	7 222	689	19 769	6 977	1 105
	Out	17 820	9 906	540	19 145	8 236	994
	Nov	17 690	9 639	528	24 321	9 741	1 121
	Dez	17 709	11 591	372	20 921	10 067	791
02	Jan	18 960	10 235	716	21 837	8 371	1 226
	Fev	19 830	7 234	501	23 616	7 075	979
	Mar	23 477	6 638	505	29 565	7 213	956
	Abr	18 892	6 750	472	22 945	6 421	1 031
	Mai	26 078	6 866	446	29 474	6 581	912
	Jun	24 030	5 814	445	27 237	5 335	798
	Jul	25 450	6 222	453	29 319	6 029	927
	Ago	13 566	4 084	258	16 494	3 981	594
	Set	13 733	5 359	424	.	.	.

	1	2	3	4	5	6
	Passenger (including 4x4)	Under 3.5 ton (excluding 4x4)	Above 3.5 ton	Passengers	Under 3.5 ton	Above 3.5
		Commercial			Commercial	
	Sales of vehicles			Registrations		

F.1.17 INDICADORES DE CONFIANÇA — CONFIDENCE INDICATORS

Saldos de respostas extremas — Percentage balances

Valores corrigidos de sazonalidade — Seasonally adjusted

Fonte / Source: Comissão Europeia

		Indicador de sentimento económico (índice)	Indicador de confiança dos consumidores	Indicador de confiança na indústria	Indicador de confiança na construção	Indicador de confiança no comércio a retalho
		1	2	3	4	5
99		101.3	-14	-4	-12	2
00		101.6	-18	2	-10	-4
01		100.4	-24	-6	-6	-11
01	Abr	100.8	-20	-5	-4	-11
	Mai	100.6	-22	-6	-2	-8
	Jun	100.5	-25	-5	-3	-10
	Jul	100.4	-26	-5	-4	-12
	Ago	100.3	-24	-7	-6	-13
	Set	100.2	-26	-7	-4	-12
	Out	99.6	-28	-11	-5	-13
	Nov	99.6	-30	-9	-6	-15
	Dez	99.8	-26	-8	-16	-11
02	Jan	99.3	-27	-11	-19	-14
	Fev	99.4	-27	-10	-17	-16
	Mar	99.8	-24	-8	-19	-14
	Abr	99.6	-24	-10	-21	-10
	Mai	98.8	-33	-11	-27	-14
	Jun	98.5	-37	-9	-37	-17
	Jul	98.2	-36	-13	-37	-18
	Ago	97.9	-36	-12	-44	-23
	Set	97.9	-37	-13	-43	-17

	1	2	3	4	5
	(index) Economic sentiment indicator	Consumer confidence indicator	Industrial confidence indicator	Construction confidence indicator	Retail confidence indicator

F.2.1 POPULAÇÃO E EMPREGO[a]

Nova série a partir do primeiro trimestre de 1998
Continente até 1997 / Portugal a partir de 1998

POPULATION AND EMPLOYMENT[a]

Break at the outset of 1998
Mainland Portugal until 1997 / Portugal from 1998 onwards

Fonte / Source: Instituto Nacional de Estatística, *Inquérito ao Emprego*

Coluna/columns (1-6) milhares / thousands; rates %

		População residente total	População activa total	Emprego	Desemprego			Taxa de actividade			Taxa de actividade, 15 a 64 anos			Taxa de desemprego			
					Total	À procura de 1º emprego	À procura de novo emprego	Total	Homens	Mulheres	Total	Homens	Mulheres	Total	Jovens (até 24 anos)	Homens	Mulheres
		1	2	3	4	5	6	7	8	9	10	11	12	13	14	15	16
96	IV	9 377.4	4 579.1	4 248.9	330.2	65.8	264.4	48.8	55.6	42.6	67.5	75.7	59.9	7.2	.	6.4	8.1
97	I	9 374.9	4 607.9	4 271.5	336.5	65.6	270.8	49.2	56.0	42.8	68.1	76.0	60.7	7.3	.	6.5	8.2
	II	9 378.8	4 635.0	4 335.0	299.9	54.5	245.4	49.4	56.6	42.9	68.3	76.3	60.8	6.5	.	5.7	7.3
	III	9 383.9	4 669.0	4 358.2	310.8	61.9	248.9	49.8	57.0	43.2	69.0	76.9	61.5	6.7	14.9	5.9	7.6
	IV	9 391.1	4 667.8	4 362.6	305.2	62.0	243.2	49.7	56.9	43.1	68.8	76.5	61.5	6.5	14.6	6.1	7.1
98	I	9 955.4	4 979.6	4 687.8	291.8	55.7	236.3	50.0	57.0	43.6	70.3	78.8	62.2	5.9	11.5	4.7	7.3
	II	9 963.6	4 992.1	4 764.2	227.9	38.8	189.1	50.1	57.1	43.6	70.1	78.5	62.0	4.6	9.0	3.7	5.7
	III	9 972.4	4 975.9	4 743.6	232.3	41.3	191.1	49.9	56.9	43.4	69.9	78.5	61.7	4.7	9.9	3.6	6.0
	IV	9 979.8	4 999.3	4 759.7	239.6	44.2	195.4	50.1	57.0	43.7	70.1	78.5	62.2	4.8	10.5	3.8	6.0
99	I	9 978.5	5 035.4	4 797.5	237.9	37.2	200.6	50.5	57.4	44.0	70.5	78.8	62.6	4.7	9.7	3.9	5.7
	II	9 983.8	5 055.3	4 827.1	228.2	33.6	194.7	50.6	57.4	44.3	70.7	78.7	62.9	4.5	9.0	4.1	5.0
	III	9 990.9	5 053.0	4 840.1	212.9	35.7	177.1	50.6	57.3	44.3	70.6	78.6	62.9	4.2	8.2	3.8	4.8
	IV	9 997.9	5 043.4	4 836.0	207.4	31.1	176.3	50.4	57.2	44.1	70.4	78.4	62.7	4.1	7.9	3.6	4.7
00	I	9 994.2	5 100.4	4 875.6	224.8	30.1	194.7	51.0	57.7	44.8	71.1	78.9	63.7	4.4	9.5	3.7	5.3
	II	9 999.7	5 089.4	4 897.6	191.8	22.7	169.1	50.9	57.5	44.8	70.8	78.4	63.5	3.8	8.1	2.9	4.8
	III	10 015.1	5 135.5	4 928.5	207.0	30.6	176.4	51.3	57.9	45.1	71.3	79.0	64.0	4.0	8.5	3.1	5.1
	IV	10 023.6	5 127.3	4 932.4	194.9	29.3	165.5	51.2	57.8	44.9	71.2	79.0	63.6	3.8	8.4	2.9	4.8
01	I	10 024.1	5 180.2	4 962.9	217.3	29.3	188.0	51.7	58.2	45.6	71.9	79.3	64.8	4.2	9.5	3.1	5.5
	II	10 057.9	5 187.4	4 983.8	203.6	31.1	172.4	51.6	58.1	45.5	71.6	79.0	64.5	3.9	8.8	3.0	5.1
	III	10 073.9	5 211.9	5 002.9	209.0	36.7	172.2	51.7	58.5	45.5	71.9	79.6	64.4	4.0	8.8	3.4	4.8
	IV	10 087.3	5 223.1	5 006.9	216.2	42.1	174.0	51.8	58.4	45.6	71.9	79.5	64.7	4.1	9.9	3.4	5.0
02	I	10 146.3	5 251.6	5 019.6	232.0	36.8	195.3	51.8	58.4	45.5	71.9	79.6	64.5	4.4	10.3	3.7	5.3

	1	2	3	4	5	6	7	8	9	10	11	12	13	14	15	16
	Total resident population	Total labour force	Employ-ment	Total	Seeking 1st employ-ment	Seeking new employ-ment	Total	Male	Female	Total	Male	Female	Total	Youth under 25 years	Male	Female
				Unemployment			Participation rate			Participation rate, 15 to 64 years			Unemployment rate			

F.2.2 EMPREGO POR RAMO DE ACTIVIDADE[a]

Nova série a partir do primeiro trimestre de 1998
Continente até 1997 / Portugal a partir de 1998

EMPLOYMENT BY BRANCH OF ACTIVITY[a]

Break at the outset of 1998
Mainland Portugal until 1997 / Portugal from 1998 onwards

Fonte / Source: Instituto Nacional de Estatística, *Inquérito ao Emprego*

Milhares / Thousands

		Emprego global									Emprego por conta de outrém								
		Total	Agri-cultura, silvi-cultura e pesca	Indústria, electricidade, gás, água e construção				Serviços			Total	Agri-cultura, silvi-cultura e pesca	Indústria, electricidade, gás, água e construção				Serviços		
				Total	Indústria	Electrici-dade, gás e água	Construção	Total	Comér-cio	Admin. pública, ensino e saúde			Total	Indústria	Electrici-dade, gás e água	Construção	Total	Comér-cio	Admin. pública, ensino e saúde
		1	2	3	4	5	6	7	8	9	10	11	12	13	14	15	16	17	18
96	IV	4 248.9	526.3	1 325.2	935.3	31.6	358.3	2 397.2	618.7	771.5	3 029.5	76.4	1 091.1	802.5	30.8	257.8	1 861.8	351.1	742.7
97	I	4 271.5	546.9	1 340.8	938.3	31.6	370.9	2 383.6	615.0	763.1	3 035.8	71.4	1 109.3	808.3	30.4	270.6	1 854.9	353.8	736.3
	II	4 335.0	574.4	1 359.0	942.0	36.2	380.8	2 401.6	620.2	772.5	3 084.8	77.7	1 124.3	811.3	35.1	277.9	1 882.1	369.9	746.5
	III	4 358.2	604.9	1 389.3	948.8	37.9	402.6	2 363.7	603.8	745.7	3 082.4	79.0	1 147.5	816.4	36.5	294.6	1 855.9	362.8	721.6
	IV	4 362.6	629.9	1 386.7	951.7	35.8	399.2	2 345.9	592.0	759.7	3 077.8	80.7	1 153.6	818.9	34.0	300.7	1 843.5	357.2	737.2
98	I	4 687.8	646.8	1 674.5	1 146.2	32.5	495.8	2 366.6	646.4	767.1	3 333.9	106.7	1 385.0	.	.	.	1 842.2	.	.
	II	4 764.2	653.3	1 704.5	1 162.4	32.2	509.9	2 406.3	660.9	754.7	3 391.3	107.8	1 405.8	.	.	.	1 877.7	.	.
	III	4 743.6	640.7	1 701.0	1 147.0	31.3	522.7	2 402.0	654.0	748.6	3 393.5	101.1	1 401.3	.	.	.	1 891.1	.	.
	IV	4 759.7	617.1	1 698.7	1 128.5	31.6	538.6	2 443.7	657.2	783.2	3 426.3	95.7	1 405.5	.	.	.	1 925.0	.	.
99	I	4 797.5	618.9	1 705.0	1 134.2	33.3	537.5	2 470.4	681.9	796.4	3 470.2	98.5	1 416.7	.	.	.	1 952.4	.	.
	II	4 827.1	611.7	1 689.9	1 123.3	35.9	530.7	2 525.5	687.6	814.8	3 494.2	91.7	1 406.6	.	.	.	1 996.0	.	.
	III	4 840.1	612.4	1 702.0	1 126.2	32.6	543.2	2 525.6	710.4	787.5	3 508.3	95.2	1 415.6	.	.	.	1 997.4	.	.
	IV	4 836.0	610.3	1 680.7	1 094.5	34.0	552.2	2 545.1	694.1	821.7	3 516.6	88.8	1 402.3	.	.	.	2 025.4	.	.
00	I	4 875.6	600.0	1 703.2	1 090.8	30.5	581.9	2 572.1	723.2	830.5	3 560.8	81.9	1 425.7	.	.	.	2 052.9	.	.
	II	4 897.6	613.6	1 708.6	1 089.8	28.2	590.6	2 575.6	711.1	830.9	3 578.4	89.1	1 427.9	.	.	.	2 061.4	.	.
	III	4 928.5	625.3	1 725.5	1 092.4	27.7	605.4	2 577.6	729.9	808.2	3 600.9	94.4	1 448.0	.	.	.	2 058.3	.	.
	IV	4 932.4	626.2	1 741.5	1 115.8	29.5	596.2	2 564.6	728.2	814.3	3 601.8	98.0	1 463.6	.	.	.	2 040.2	.	.
01	I	4 962.9	625.9	1 727.5	1 112.5	33.2	581.8	2 609.5	735.1	847.8	3 639.2	100.0	1 454.7	.	.	.	2 084.4	.	.
	II	4 983.8	645.3	1 696.7	1 091.4	33.4	571.9	2 641.9	757.5	843.5	3 624.6	105.9	1 413.2	.	.	.	2 105.5	.	.
	III	5 002.9	632.1	1 728.3	1 110.9	37.7	579.7	2 642.6	753.6	833.0	3 652.2	100.7	1 439.8	.	.	.	2 111.8	.	.
	IV	5 006.9	611.6	1 711.9	1 077.4	40.5	594.0	2 683.3	762.5	849.3	3 665.2	101.5	1 421.7	.	.	.	2 142.0	.	.
02	I	5 019.6	608.3	1 717.1	1 071.6	39.5	606.0	2 694.1	768.6	849.2	3 675.3	99.2	1 429.8	.	.	.	2 146.3	.	.

	1	2	3	4	5	6	7	8	9	10	11	12	13	14	15	16	17	18
	Total	Agri-culture, forestry and fishing	Total	Industry	Electri-city, gas and wa-ter	Contruc-tion	Total	Trade	General govern., educa-tion and health	Total	Agri-culture, forestry and fishing	Total	Industry	Electric-ity, gas and water	Cons-truction	Total	Trade	General govern., educa-tion and health
			Industry, electricity, gas, water and construction				Services					Industry, electricity, gas, water and construction				Services		
	Employment									Wage-earners								

F.2.3 EMPREGO POR SITUAÇÃO NA PROFISSÃO[a]
Nova série a partir do primeiro trimestre de 1998
Continente até 1997 / Portugal a partir de 1998

EMPLOYMENT BY CONTRACTUAL RELATIONSHIP[a]
Break at the outset of 1998
Mainland Portugal until 1997 / Portugal from 1998 onwards

Fonte / Source: Instituto Nacional de Estatística, *Inquérito ao Emprego*

Milhares / Thousands

		Trabalho por conta própria			Trabalho por conta de outrém			Trabalho não remunerado para pessoa de família	Outros casos
						do qual:			
		Total	Com pessoal ao serviço	Sem pessoal ao serviço	Total	Contrato permanente[b]	Contrato não permanente[c]		
		1	2	3	4	5	6	7	8
96	IV	1 148.1	265.3	882.8	3 029.5	2 621.5	394.4	67.6	3.7
97	I	1 164.0	264.7	899.3	3 035.8	2 616.9	409.3	67.9	3.8
	II	1 182.0	267.5	914.5	3 084.8	2 648.9	427.6	64.7	3.7
	III	1 202.7	261.1	941.6	3 082.4	2 618.1	453.7	70.1	2.9
	IV	1 214.4	257.6	956.8	3 077.8	2 611.4	452.4	68.7	1.7
98	I	1 220.5	302.1	918.4	3 333.9	2 777.2	552.9	107.7	25.7
	II	1 222.8	293.2	929.6	3 391.3	2 800.0	591.2	106.8	43.2
	III	1 206.1	280.7	925.4	3 393.5	2 781.0	612.4	103.9	40.0
	IV	1 191.5	282.8	908.7	3 426.3	2 811.9	614.4	98.7	43.2
99	I	1 186.9	287.9	899.0	3 470.2	2 836.8	633.5	98.8	41.6
	II	1 197.3	289.4	907.9	3 494.2	2 838.8	655.4	94.4	41.2
	III	1 188.7	288.6	900.1	3 508.3	2 819.4	688.8	99.1	44.0
	IV	1 159.3	287.1	872.2	3 516.6	2 830.4	686.2	113.5	46.7
00	I	1 139.6	285.5	854.1	3 560.8	2 853.3	707.4	116.3	59.0
	II	1 143.4	297.4	846.0	3 578.4	2 847.1	731.3	109.9	65.9
	III	1 140.2	286.9	853.3	3 600.9	2 852.8	748.2	113.8	73.6
	IV	1 121.2	282.9	838.3	3 601.8	2 861.6	740.3	124.2	85.0
01	I	1 125.1	284.7	840.4	3 639.2	2 926.4	712.8	105.4	93.2
	II	1 231.3	305.6	925.7	3 624.6	2 887.6	737.0	112.7	15.1
	III	1 233.7	307.7	926.0	3 652.2	2 876.5	775.8	98.7	18.4
	IV	1 228.2	314.0	914.2	3 665.2	2 880.5	784.8	93.3	20.1
02	I	1 227.8	312.6	915.2	3 675.3	2 874.5	800.7	95.3	21.3

	1	2	3	4	5	6	7	8
	Total	With employees	Without employees	Total	Permanent contract[b]	Fixed term[c]	Unpaid family worker	Other cases
					of which:			
	Self-employed			Employee				

F.2.4 EMPREGO POR NÚMERO DE HORAS SEMANAIS TRABALHADAS
Nova série a partir do primeiro trimestre de 1998
Continente até 1997 / Portugal a partir de 1998

EMPLOYMENT BY WEEKLY LABOUR TIME
Break at the outset of 1998
Mainland Portugal until 1997 / Portugal from 1998 onwards

Fonte / Source: Instituto Nacional de Estatística, *Inquérito ao Emprego*

Milhares / Thousands

		Total	1-5 horas	6-10 horas	11-20 horas	21-25 horas	26-30 horas	31-35 horas	36-40 horas	41-45 horas	46-50 horas	>50 horas
		1	2	3	4	5	6	7	8	9	10	11
96	IV	4 248.9	14.1	59.4	196.6	128.1	140.7	431.1	1 302.2	1 101.4	391.0	484.2
97	I	4 271.5	15.7	62.6	204.1	131.3	145.6	428.9	1 425.4	999.0	380.9	478.0
	II	4 335.0	19.0	67.9	211.8	130.6	149.3	427.7	1 539.7	937.5	386.3	465.2
	III	4 358.2	22.5	68.5	214.1	127.9	153.5	418.5	1 594.3	894.2	386.6	478.1
	IV	4 362.6	18.7	72.9	220.4	132.6	152.4	412.9	1 666.5	837.5	376.9	471.9
98	I	4 687.8	33.6	87.3	238.4	115.6	138.6	430.5	2 176.3	600.7	377.4	476.2
	II	4 764.2	26.8	70.3	233.5	129.3	162.4	421.2	2 315.3	566.2	378.5	450.2
	III	4 743.6	23.1	66.6	226.6	94.9	176.5	416.9	2 418.0	513.7	380.8	416.2
	IV	4 759.7	23.4	73.2	235.4	102.3	176.7	432.0	2 504.6	463.4	377.2	358.5
99	I	4 797.5	21.1	71.8	231.5	118.9	165.8	428.8	2 558.5	450.3	373.9	362.4
	II	4 827.1	20.6	61.3	238.5	116.5	179.0	446.2	2 554.1	459.9	368.0	367.8
	III	4 840.1	21.6	63.4	212.9	128.0	178.7	437.7	2 621.2	431.3	390.4	344.2
	IV	4 836.0	22.2	72.0	226.9	135.5	166.6	471.9	2 611.7	432.6	378.0	303.9
00	I	4 875.6	19.3	66.5	235.4	127.2	172.5	520.3	2 602.4	416.8	370.9	326.8
	II	4 897.6	16.4	63.7	229.2	130.6	173.8	544.7	2 604.8	435.9	353.7	324.1
	III	4 928.5	19.5	62.7	221.0	131.6	183.0	530.7	2 661.2	414.9	342.1	333.5
	IV	4 932.4	18.7	72.7	213.8	126.9	183.8	541.6	2 718.0	381.0	345.1	297.3
01	I	4 962.9	21.5	75.6	235.7	128.1	177.2	585.5	2 666.9	409.3	341.1	307.9
	II	4 983.8	17.2	77.5	239.7	113.9	190.0	607.4	2 651.8	404.8	354.1	310.6
	III	5 002.9	16.4	72.8	223.1	118.3	175.4	615.0	2 723.0	405.4	340.3	288.1
	IV	5 006.9	23.1	67.5	222.2	118.3	182.3	621.0	2 733.2	392.5	320.3	300.1
02	I	5 019.6	24.2	79.9	229.8	121.3	170.6	614.0	2 703.6	395.1	347.4	300.7

	1	2	3	4	5	6	7	8	9	10	11
	Total	1-5 hours	6-10 hours	11-20 hours	21-25 hours	26-30 hours	31-35 hours	36-40 hours	41-45 hours	46-50 hours	>50 hours

F.2.5 DESEMPREGO POR DURAÇÃO DA PROCURA DE EMPREGO[(a)]

Nova série a partir do primeiro trimestre de 1998
Continente até 1997 / Portugal a partir de 1998

UNEMPLOYMENT BY JOB SEEKING TIME[(a)]

Break at the outset of 1998
Mainland Portugal until 1997 / Portugal from 1998 onwards

Fonte / Source: Instituto Nacional de Estatística, *Inquérito ao Emprego*

Milhares / Thousands

		Total	Menos de 1 mês	1-3 meses	4-6 meses	7-12 meses	13-18 meses	19-24 meses	25 meses e mais
		1	2	3	4	5	6	7	8
96	IV	330.2	5.5	76.0	40.2	68.3	38.2	31.2	70.8
97	I	336.5	1.9	71.5	48.5	64.9	39.1	36.6	73.9
	II	299.9	2.1	53.6	44.6	63.1	34.4	29.1	72.9
	III	310.8	4.3	70.3	41.1	61.9	34.3	27.5	71.4
	IV	305.2	4.5	72.1	43.7	58.0	34.0	26.4	66.5
98	I	291.8	20.0	58.7	43.5	39.0	36.5	15.3	79.0
	II	227.9	11.8	42.4	33.0	37.1	29.0	10.3	64.2
	III	232.3	20.7	47.6	26.2	40.1	21.4	18.1	58.3
	IV	239.6	14.5	64.7	27.2	42.7	18.8	20.0	51.7
99	I	237.9	23.7	53.2	38.9	35.1	28.1	13.4	45.4
	II	228.2	18.1	36.3	40.9	41.8	30.5	13.2	47.5
	III	212.9	21.4	44.6	24.9	43.2	17.1	16.7	45.0
	IV	207.4	20.4	49.7	25.6	35.2	18.1	17.2	41.4
00	I	224.8	18.6	49.3	34.5	28.0	33.2	8.5	52.7
	II	191.8	11.9	37.9	30.0	31.0	22.2	9.9	49.0
	III	207.0	19.6	42.5	25.1	38.2	19.5	15.9	46.2
	IV	194.9	19.1	39.9	25.6	29.7	22.8	13.6	44.1
01	I	217.3	17.5	52.4	28.9	32.7	25.2	9.7	51.0
	II	203.6	13.3	47.1	32.6	34.9	26.5	9.0	40.2
	III	209.0	23.4	47.5	25.1	33.6	24.0	14.8	40.5
	IV	216.2	22.7	56.2	21.8	31.9	24.8	17.2	36.5
02	I	232.0	21.9	61.2	36.6	21.6	33.8	13.3	39.3

	1	2	3	4	5	6	7	8
	Total	Less than 1 month	1-3 months	4-6 months	7-12 months	13-18 months	19-24 months	25 months or more

F.2.6 SITUAÇÃO NO MERCADO DE TRABALHO

LABOUR MARKET

Fonte / Source: Ministério para a Qualificação e o Emprego, Instituto do Emprego e Formação Profissional

		Pedidos de emprego relativos a desempregados no final do período			Pedidos de emprego relativos a desempregados ao longo do período	Oferta de emprego por satisfazer no final do período	Oferta ao longo do período	Colocações efectuadas ao longo do período
		Total	Primeiro emprego	Novo emprego				
		1	2	3	4	5	6	7
99		341 274	37 783	303 491	409 484	11 160	125 351	70 414
00		326 037	34 042	291 995	404 585	10 806	129 748	71 454
01		324 288	27 220	297 068	416 728	8 707	109 812	65 039
01	Mar	338 732	33 947	304 785	34 549	14 287	11 091	5 568
	Abr	327 721	29 343	298 378	29 331	14 380	9 811	5 560
	Mai	318 961	26 767	292 194	31 889	13 630	10 268	6 210
	Jun	314 776	26 643	288 133	28 086	12 535	9 961	5 742
	Jul	312 555	27 020	285 535	33 428	12 169	9 110	5 397
	Ago	310 174	27 468	282 706	29 182	12 129	8 621	5 122
	Set	317 644	29 890	287 754	43 096	12 652	10 270	6 364
	Out	323 305	30 590	292 715	46 406	11 603	9 510	6 096
	Nov	326 946	29 559	297 387	41 967	10 481	8 445	5 690
	Dez	324 288	27 220	297 068	30 484	8 707	5 705	3 933
02	Jan	337 587	27 380	310 207	48 819	9 652	9 604	5 220
	Fev	339 097	26 742	312 355	35 235	9 808	8 697	5 013
	Mar	339 622	26 097	313 525	34 934	10 105	9 034	5 399
	Abr	334 714	24 872	309 842	36 301	10 495	10 771	6 348
	Mai	326 620	23 018	303 602	34 920	9 969	9 882	6 418
	Jun	322 729	22 044	300 685	31 428	10 091	8 253	5 266
	Jul	326 593	23 519	303 074	39 431	10 211	9 368	5 263
	Ago	332 329	25 781	306 548	33 045	10 092	7 627	4 665

	1	2	3	4	5	6	7
	Total	First job	New job	Applications for employment by the unemployed along the period	Stock of vacancies at the end of period	New vacancies	Placements
	Applications for employment by the unemployed at the end-of-period						

F.2.7 SEGURANÇA SOCIAL[a] — SOCIAL SECURITY[a]

Fonte / Source: Instituto de Gestão Financeira e da Segurança Social

		Número de pensionistas da Segurança Social			Montante de pensões da Segurança Social (10^3 euros)			Beneficiários de subsídio de desemprego	Novos candidatos a subsídio de desemprego
		Velhice	Invalidez	Sobrevivência	Velhice	Invalidez	Sobrevivência		
		1	2	3	4	5	6	7	8
98		1 449 844	394 459	560 635	326 465.87	93 841.42	71 624.17	165 027	12 301
99		1 458 815	400 110	582 176	355 575.00	102 295.89	78 171.37	167 730	11 151
00		1 490 805	385 830	595 018	266 259.14	73 715.91	57 761.30	.	.
00	Mar	1 478 992	393 811	589 490	329 517.77	93 163.45	71 205.20	.	.
	Abr	1 478 474	392 074	592 300	331 566.79	93 069.11	72 840.87	.	.
	Mai	1 479 009	390 092	593 650	328 463.25	92 154.07	71 554.03	.	.
	Jun	1 481 118	389 779	595 454	333 583.29	94 254.80	72 736.17	.	.
	Jul	1 485 421	389 085	597 764	.	.	.	.	.
	Ago	1 490 157	388 176	599 472	.	.	.	.	.
	Set	1 505 446	375 452	594 728	342 581.09	92 091.78	73 490.82	.	.
	Out	1 508 990	374 263	597 004	343 731.07	89 648.56	73 820.47	.	.
	Nov	1 513 074	373 260	598 602	.	.	.	.	.
	Dez	1 518 689	373 337	602 277	.	.	.	.	.
01	Jan	1 515 602	366 889	600 512	.	.	.	.	.
	Fev	1 517 473	366 037	602 755	.	.	.	.	.
	Mar	1 518 659	364 838	601 302	.	.	.	.	.
	Abr	1 521 038	363 571	603 823	.	.	.	.	.
	Mai	1 524 311	362 533	606 115	.	.	.	.	.
	Jun	1 529 092	362 521	608 811	.	.	.	.	.
	Jul	1 534 976	360 205	610 630	.	.	.	.	.
	Ago	1 539 508	359 471	612 629	.	.	.	.	.

	1	2	3	4	5	6	7	8
	Old age	Disability	Survivors	Old age	Disability	Survivors	Recipients of unemployment benefits	New applicants for unemployment benefits
	Social security pensioners			Social security pension expenditure (10^3 euros)				

F.2.8 SALÁRIOS: CONTRATAÇÃO COLECTIVA[a] — WAGES: COLLECTIVE AGREEMENTS[a]

Trabalhadores abrangidos e remunerações médias implícitas — **Number of workers and implicit average wage growth**

Fonte / Source: Ministério para a Qualificação e o Emprego e Banco de Portugal

		Total, sem administrações públicas		Sector público empresarial				Sector privado		Sectores de actividade									
				Não financeiro		Financeiro				Agricultura		Indústria		Electricidade, gás e água		Construção		Serviços	
		Trab.	Taxa	Trab.	Taxa	Trab.	Taxa	Trab.	Taxa	Trab.	Taxa	Trab.	Taxa	Trab.	Taxa	Trab.	Taxa	Trab.	Taxa
		1	2	3	4	5	6	7	8	9	10	11	12	13	14	15	16	17	18
99		1 342 531	3.3	380	3.0	-	-	1 342 151	3.3	26 592	3.1	438 841	3.5	-	-	190 920	3.1	686 178	3.3
00		1 400 011	3.5	13 103	3.0	-	-	1 386 908	3.5	11 577	4.0	521 262	3.9	-	-	206 134	3.1	661 038	3.4
01		1 515 782	3.9	2 081	4.0	-	-	1 511 620	3.9	18 800	2.8	465 393	3.9	1 125	2.5	211 807	3.9	818 657	4.0
01	Mar	88 463	4.0	-	-	-	-	88 463	4.0	-	-	244	4.0	-	-	485	4.2	87 734	4.0
	Abr	67 427	3.7	-	-	-	-	67 427	3.7	61	4.9	57 168	3.7	-	-	-	-	10 198	4.0
	Mai	14 482	4.1	-	-	-	-	14 482	4.1	609	5.2	10 992	4.1	-	-	-	-	2 881	3.8
	Jun	29 867	4.6	-	-	-	-	29 867	4.6	95	5.9	11 326	5.0	-	-	-	-	18 446	4.3
	Jul	5 838	4.0	-	-	-	-	5 838	4.0	-	-	3 859	4.1	-	-	-	-	1 979	4.0
	Ago	106 883	4.1	-	-	-	-	106 883	4.1	164	4.5	15 168	4.5	-	-	-	-	91 551	4.0
	Set	3 867	4.2	-	-	-	-	3 867	4.2	-	-	2 469	3.5	-	-	-	-	1 398	5.4
	Out	47 980	4.0	-	-	-	-	47 980	4.0	-	-	9 791	4.0	-	-	-	-	38 189	4.0
	Nov	1 062	4.0	-	-	-	-	1 062	4.0	-	-	1 062	4.0	-	-	-	-	-	-
	Dez	-	-	-	-	-	-	-	-	-	-	-	-	-	-	-	-	-	-
02	Jan	840 155	3.6	-	-	-	-	840 155	3.6	11 943	4.2	204 997	3.6	-	-	211 322	3.6	411 893	3.7
	Fev	143 418	3.8	-	-	-	-	143 418	3.8	992	3.6	124 970	3.8	-	-	-	-	17 456	3.5
	Mar	6 725	3.7	-	-	-	-	6 725	3.7	-	-	62	3.0	-	-	-	-	6 663	3.7
	Abr	10 219	4.0	-	-	-	-	10 219	4.0	58	4.6	275	3.5	-	-	-	-	9 886	4.0
	Mai	17 324	4.1	-	-	-	-	17 324	4.1	-	-	17 324	4.1	-	-	-	-	-	-
	Jun	27 769	3.4	-	-	-	-	27 769	3.4	-	-	19	3.8	-	-	-	-	27 750	3.4
	Jul	7 677	3.7	-	-	-	-	7 677	3.7	1 309	3.6	3 414	3.6	-	-	-	-	2 954	3.8
	Ago	3 910	4.0	-	-	-	-	3 910	4.0	-	-	-	-	-	-	-	-	3 910	4.0

	1	2	3	4	5	6	7	8	9	10	11	12	13	14	15	16	17	18
	Workers	Rate	Workers	Rate	Workers	Rate	Workers	Rate	Workers	Rate	Workers	Rate	Workers	Rate	Workers	Rate	Workers	Rate
	Total, excluding general government		Non-financial		Financial		Private sector		Agriculture		Industry		Electricity, gas and water		Construction		Services	
			Public enterprises						Breakdown by branch of activity									

NOTAS / NOTES

A. PRINCIPAIS INDICADORES / MAIN INDICATORS

A.3.2

(a) Os títulos seleccionados, para os quais se calculam *"yields to maturity",* são os que, em cada momento, são considerados como de referência para o prazo dos dez anos pelos intervenientes no mercado. As taxas de rendibilidade para Portugal e para os EUA são calculadas, para cada um dos países, a partir de uma única obrigação (emitida pelos respectivos Tesouros nacionais). / The selected securities for which yields to maturity are calculated are those that, at any time, are considered to be a reference for the 10-year maturity by market participants. The yields for Portugal and for the United States are calculated for each country on the basis of one single bond (issued by the respective national Treasury).

A.3.8

(a) Para uma definição pormenorizada dos agregados monetários da área do euro, aconselha-se a consulta do artigo publicado no Boletim Mensal do BCE de Fevereiro de 1999, "Agregados monetários da área do euro e o seu papel na estratégia de política monetária do Eurosistema". / For a detailed definition of euro area monetary aggregate, see the article entitled "Euro area monetary aggregates and their role in the Eurosystem's monetary policy strategy", published in the February 1999 issue of the ECB Monthly Bulletin.

(b) Relativamente à forma de cálculo das contribuições nacionais para os agregados monetários, vide notas relativas ao quadro B.0.2./ With respect to the calculation method of national contributions to monetary aggregates, see notes to Table B.0.2.

A.3.14

Este quadro constitui um **balanço consolidado das outras instituições financeiras monetárias (OIFM) residentes**. O conceito estatístico de instituição financeira monetária (IFM) é aplicado de forma harmonizada em todos os países da União Europeia. O sector das OIFM é constituído pelas IFM excluindo os bancos centrais nacionais. Assim, em Portugal, o sector das OIFM não inclui o Banco de Portugal, sendo constituído por todos os outros bancos (incluindo a Caixa Geral de Depósitos), caixas económicas, caixas de crédito agrícola mútuo e fundos do mercado monetário. Note-se que as restantes instituições de crédito (sociedades de investimento, sociedades de locação financeira, sociedades de *factoring* e sociedades financeiras para aquisições a crédito) encontram-se classificadas do ponto de vista estatístico como outros intermediários financeiros (um subgrupo estatístico das instituições financeiras não monetárias (IFNM)), não sendo, desta forma, abrangidas pelo conceito de OIFM. / This table is a **consolidated balance sheet of resident other monetary financial institutions (OMFIs)**. The statistical concept of monetary financial institution (MFI) has been harmonised across all European Union countries. The OMFI sector consists of MFIs excluding national central banks. Therefore, in Portugal, the OMFI sector does not include the Banco de Portugal and consists of all other banks (including the Caixa Geral de Depósitos), savings banks, mutual agricultural credit banks and money market funds. It should be noted that the other credit institutions (investment companies, financial leasing companies, factoring companies and credit-purchase financing companies), from a statistical perspective, are classified as other financial intermediaries (a statistical subgroup of non-monetary financial institutions (NMFIs)) and therefore are not covered by the OMFI concept.

A.3.15

Este quadro apresenta o **balanço agregado do sistema bancário - actividade consolidada** calculado por agregação simples: (i) dos balanços dos grupos financeiros, em base consolidada, que incluem no perímetro de consolidação pelo menos uma OIFM com actividade predominante em Portugal e (ii) dos balanços das OIFM, em base individual, que não são objecto de consolidação em Portugal. Não se incluem os fundos do mercado monetário. A informação utilizada tem por base um reporte numa óptica contabilística, consistente com o Plano de Contas para o Sistema Bancário e com as peças contabilísticas divulgadas publicamente pelas instituições. / This table presents the **aggregated balance sheet of the banking system – consolidated activity** calculated by simple aggregation: (i) of balance sheets, on a consolidated basis, of the financial groups that include in the consolidation perimeter at least one OMFI the principal activity of which is carried on in Portugal, and (ii) balance sheets, on an individual basis, of the OMFIs that are not consolidated in Portugal. It does not include money market funds. The information used is based on an accounting report, in line with the System of Accounts for the Banking System and with the accounting data disseminated by the institutions.

A.3.16

Este quadro apresenta o **balanço agregado do sistema bancário - actividade consolidada** calculado por agregação simples: (i) dos balanços dos grupos financeiros, em base consolidada, que incluem no perímetro de consolidação pelo menos uma OIFM com actividade predominante em Portugal e (ii) dos balanços das OIFM, em base individual, que não são objecto de consolidação em Portugal. Não se incluem (i) as instituições com sede e/ou actividade predominante no *off-shore* da Madeira, a qual se desenvolve essencialmente com não residentes e tem uma correspondência reduzida com as condições económicas domésticas; (ii) os fundos de mercado monetário. / This table presents the **aggregated balance sheet of the banking system – consolidated activity** calculated by simple aggregation: (i) of balance sheets, on a consolidated basis, of the financial groups that include in the consolidation perimeter at least one OMFI the principal activity of which is carried on in Portugal, and (ii) of balance sheets, on an individual basis, of the OMFIs that are not consolidated in Portugal. Excluding (i) banks having their head office and/or carrying on their activities chiefly in Madeira *off-shore,* which is essencially with non-residents and with a low correspondence to domestic economic conditions; (ii) and the money market funds.

A.4.1 a A.4.5

De acordo com a metodologia seguida nas Estatísticas da Balança de Pagamentos deve ter-se em consideração a seguinte sectorização institucional :

Autoridades monetárias - inclui o Banco de Portugal e o Tesouro, até Dezembro de 1998. A partir de Janeiro 1999 inclui, apenas, o Banco de Portugal. Esta alteração surge na sequência do estipulado no Tratado da Comunidade Europeia, cujos artigos 105(2) e 116(3) conferem ao Eurosistema, composto pelo Banco Central Europeu e pelos bancos centrais nacionais da zona do euro, o direito exclusivo de detenção e gestão das reservas oficiais dos Estados membros desde o início da fase III da UEM.

Administrações públicas - a partir de Janeiro 1999 inclui o Tesouro. Instituições financeiras monetárias - exclui o Banco de Portugal;

Outros intermediários financeiros e auxiliares financeiros - inclui, nomeadamente, Sociedades de Investimento, Sociedades financeiras de corretagem, Sociedades gestoras de património e Sociedades de desenvolvimento regional;

Particulares - inclui as famílias e as instituições sem fim lucrativo ao serviço das famílias.

According to the Balance of Payments methodologies the following institutional sectors coverage should be considered:

Monetary authorities - up to December 1998, includes the Banco de Portugal and the Treasury. From January 1999 onwards, includes only the Banco de Portugal. In accordance with the institucional arrangements in the Treatestablishing the European Community, namely its articles 105(2) and

116(3), only the Eurosystem, composed of the ECB and the national central banks participating in the single currency, has the exclusive right to hold and manage the official foreign reserves of the Member States from the beginning of Stage Three of EMU.
General government - from January 1999 onwards includes the Treasury.
Monetary financial institutions - does not include the Banco de Portugal;
Other financial intermediaries and financial auxiliaries - includes, namely, Dealers, Wealth managing companies and Regional Development companies;
Private individuals - includes households and non-profit institutions serving households.

(a) Na Balança Financeira um sinal negativo (positivo) corresponde a um aumento líquido (diminuição líquida) de activos ou a uma diminuição líquida (aumento líquido) de passivos. / A minus (plus) sign means a net increase (net decrease) on the assets and a net decrease (net increase) on the liabilities.

B. ESTATÍSTICAS MONETÁRIAS E FINANCEIRAS / MONETARY AND FINANCIAL STATISTICS

Emissão monetária

Até Dezembro de 2001, o valor de emissão monetária divulgada no Balanço do Banco de Portugal corresponde à responsabilidade pela emissão de notas e moedas denominadas em escudos. A partir de Janeiro de 2002, com a entrada em circulação do euro, a emissão monetária divulgada, passa a relevar as seguintes responsabilidades:

- Notas e moedas denominadas em escudos, ainda não recolhidas.
- Moedas denominadas em euros colocadas pelo Banco de Portugal, cujo volume anual de emissão se encontra sujeito a aprovação prévia do Banco Central Europeu (BCE).
- Responsabilidade legalmente atribuída pela emissão de notas denominadas em euros, cuja forma de determinação é em seguida referida.

Método de determinação da responsabilidade pela emissão de notas denominadas em euros

Mensalmente, o total de notas em circulação é afectado aos bancos centrais pertencentes ao Eurosistema, de acordo com a seguinte tabela de repartição, que consta da decisão do Banco Central Europeu (BCE) de 6 de Dezembro de 23001 relativa à emssão de notas de euro (BCE/2001/15):

*Membros do Eurosistema**	%
Banco Central Europeu**	8.0000%
National Bank van België / Banque Nationale de Belgique	3.2550%
Deutsche Bundesbank	27.8215%
Bank of Greece	2.3360%
Banco de España	10.1020%
Banque de France	19.1210%
Central Bank of Ireland	0.9650%
Banca d'Italia	16.9190%
Banque Centrale du Luxembourg	0.1695%
De Nederlandsche Bank	4.8595%
Oesterreichische Nationalbank	2.6800%
Banco de Portugal	2.1845%
Suomen Pankki	1.5870%

* As percentagens atribuídas aos Bancos Centrais Nacionais (BCN) correspondem à afectação de 92% do total de notas emitidas, de acordo com a participação no capital social do BCE.

** As tarefas de colocação em circulação e retirada de circulação de todas as notas de euros encontram-se confiadas aos BCN.

A contrapartida deste ajustamento, isto é, a diferença entre o valor de notas legalmente emitidas e o montante de notas efectivamente colocado, dá origem a uma posição Intra-Eurosistema, que para efeitos de reporte estatístico, é reflectida, em termos líquidos, em activos ou passivos diversos, consoante o respectivo sinal.

Notes and coins

Up to December 2001, the value of notes and coins shown in the Balance Sheet of the Banco de Portugal corresponds to the liabilities in respect of the issue of banknotes and coins denominated in escudos. From January 2002 onwards, with the introduction of the euro banknotes and coins, the notes and coins item includes the following liabilities:

- Notes and coins denominated in escudos, not yet withdrawn from circulation.
- Euro-denominated coins put into circulation by Banco de Portugal, whose annual volume of issue must be previously approved by the European Central Bank (ECB).
- Legal liability in respect of the issue of euro-denominated banknotes, which is determined as follows.

Calculation method of liabilities in respect of the issue of euro-denominated banknotes

On a monthly basis, the total value of banknotes in circulation is assigned to central banks participating in the Eurosystem, according to the banknotes allocation key mentioned in the Decision of the European Central Bank of 6 December 2001 on the issue of euro banknotes (ECB/2001/15):

*Members of the Eurosytem**	%
European Central Bank**	8.0000%
National Bank van België / Banque Nationale de Belgique	3.2550%
Deutsche Bundesbank	27.8215%
Bank of Greece	2.3360%
Banco de España	10.1020%
Banque de France	19.1210%
Central Bank of Ireland	0.9650%
Banca d'Italia	16.9190%
Banque Centrale du Luxembourg	0.1695%
De Nederlandsche Bank	4.8595%
Oesterreichische Nationalbank	2.6800%
Banco de Portugal	2.1845%
Suomen Pankki	1.5870%

* National central bank's percentage shares correspond to the assignment of 92% of the total value of banknotes issued, in accordance with the key for subscription of the ECB's capital.

** NCBs are entrusted with putting into and withdrawing from circulation all euro banknotes.

The counterpart to this adjustment, i.e. the difference between the value of legally issued banknotes and the amount of banknotes actually placed, gives rise to an intra-Eurosystem position, which, for statistical reporting purposes, is reflected, in net terms, in remaining assets or liabilities, according to the respective sign.

B.0.1 e B.0.3

(a) Para uma definição pormenorizada dos agregados monetários da área do euro, aconselha-se a consulta do artigo publicado no Boletim Mensal do BCE de Fevereiro de 1999, "Agregados monetários da área do euro e o seu papel na estratégia de política monetária do Eurosistema"./ For a detailed definition of euro area monetary aggregate, see the article entitled "Euro area monetary aggregates and their role in the Euroystem's monetary policy strategy", published in the February 1999 issue of the ECB Monthly Bulletin.

B.0.2 e B.0.4

(a) As contribuições nacionais, tal como o nome indica, reflectem o contributo do sector monetário residente (Banco de Portugal e Outras

IFM residentes) para os agregados da àrea do euro, não podendo ser interpretados como correspondendo a valores autónomos nacionais. O respectivo cálculo, efectuado de acordo com um método harmonizado ao nível da área do euro, caracteriza-se por garantir que a agregação das contribuições nacionais e da contribuição do Banco Central Europeu, é idêntica ao valor obtido para o conjunto da área euro. Em termos práticos, este método de cálculo corresponde a consolidar / anular as posições face ao sector monetário residente, em Portugal e nos outros países da área euro, no balanço agregado do sector monetário residente (nacional). Em seguida, a título ilustrativo, apresenta-se o conteúdo das diversas componentes das contribuições nacionais para os agregados monetários:

Contribuição nacional para a circulação monetária: corresponde à emissão monetária do Banco de Portugal deduzida de notas e moedas denominadas em euros ou em moedas nacionais dos países da área euro na posse do sector monetário residente. A partir de Janeiro de 2002 com a entrada em circulação do euro, a contribuição nacional para a moeda em circulação passa a incluir a responsabilidade legalmente atribuída pela emissão de notas denominadas em euros (vide conceito de "emissão monetária") que corresponde a uma percentagem fixa do total de notas denominadas em euros em circulação.

Contribuição nacional para as componentes relativas a depósitos e equiparados (Passivos à vista; *Outros depósitos e equiparados até dois anos (excepto passivos à vista, depósitos com pré aviso e acordos de recompra)*; *Depósitos com pré-aviso até 3 meses, Acordos de recompra): Corresp*onde às responsabilidades de sector monetário residente face ao sector não monetário (excluindo administração central) residente na área do euro.

Contribuição nacional para as componentes que representam responsabilidades pela emissão de titulos (*"Unidades de participação de FMM e Títulos do mercado monetário" e "Títulos de dívida até dois anos"*): corresponde à responsabilidade do sector monetário residente pela emissão de títulos, deduzida dos montantes na posse de residentes em países fora da área do euro e dos títulos de natureza idêntica emitidos por IFM residentes em países da área do euro em carteira do sector monetário residente (nacional).

National contributions, as the name suggests, reflect the contribution of the resident monetary sector (Banco de Portugal and other resident MFIs) to the euro area aggregates, and cannot be interpreted as corresponding to national autonomous amounts. Their calculation, which is harmonized across the euro area, ensures that the aggregation of the national contributions and the contribution of the European Central Bank, is identical to the amount calculated for the euro area as a whole. In practical terms, this calculation method corresponds to the consolidation / netting out of the positions vis-à-vis the resident monetary sector, in Portugal and in the other euro area countries, in the aggregated balance sheet of the (national) resident monetary sector. For explanatory purposes, the content of the various components of national contributions to monetary aggregates is presented below:

National contribution to currency in circulation: corresponds to the issue of currency by Banco the Portugal minus banknotes and coins denominated in euro or in the national currencies of euro area countries held by the resident monetary sector. From January 2002 onwards, with the introduction of the euro banknotes and coins, national contribution to the currency in circulation includes legal liabilities in respect of the issue of euro-denominated banknotes (see the "notes and coins" concept), which corresponds to a fixed percentage of euro-denominated banknotes in circulation.

National contribution to deposits and deposit-like instruments components (Overnight deposits; *Other deposits and deposit-like instruments up to two years (except overnight deposits, deposits redeemable at notice and repurchase agreements); Deposits redeemable at notice up to 3 months, Repurchase agreements)*: corresponds to the resident monetary sector liabilities vis-à-vis the euro area resident non-monetary sector (excluding central government).

National contribution to components representing liabilities in respect of securities issued *("Money market fund shares/units and Money market paper" and "Debt securities up two years"):* corresponds to the resident monetary sector liability in respect of securities issued, minus amounts held by non-euro area residents and securities of a similar nature issued by euro area MFIs held by the (national) resident monetary sector.

B.8.2.1.1

(a) Inclui informação dos Intermediários Financeiros supervisionados pelo Banco de Portugal, ou seja, exclui nomeadamente as Sociedades Gestoras de Participações Sociais que controlam as Empresas de Seguros. / Includes data on Financial Intermediaries supervised by the Banco de Portugal, namely it does not include Financial Holding Companies that control Insurance Companies

B.8.2.1.2

(a) Inclui informação dos Auxiliares Financeiros supervisionados pelo Banco de Portugal, ou seja, exclui nomeadamente os Auxiliares de Seguros e as Sociededes e as Sociedades Gestoras de Fundos de Pensões./ Includes data on Financial Auxiliaries supervised by the Banco de Portugal, namely it does not include Insurance Financial Auxiliaries and Pension Fund Managing Companies.

B.8.2.2.1 a B.8.2.3.3

(a) Inclui informação dos Outros Intermediários Financeiros e Auxiliares Financeiros supervisionados pelo Banco de Portugal, ou seja, exclui nomeadamente as Sociedades Gestoras de Participações Sociais que controlam as Empresas de Seguros, os Auxiliares de Seguros e as Sociedades Gestoras de Fundos de Pensões. / Includes data on Other Financial Intermediaries and Financial Auxiliaries supervised by the Banco de Portugal, namely it does not include Financial Holding Companies that control Insurance Companies, Insurance Financial Auxiliaries and Pension Fund Managing Companies.

B.8.3.5

(a) Inclui informação das Sociedades Gestoras de Participações Sociais do Sector Financeiro supervisionados pelo Banco de Portugal, isto é , exclui as Sociedades Gestoras Participações Sociais que controlam empresas de Seguros. / Includes data on Financial Holding Companies supervised by the Banco de Portugal, so it excludes Financial Holding Companies that control Insurance Companies.

B.9.1.1, B.9.1.2, B.9.1.3

(a) A informação relativa aos montantes e à taxa média ponderada pelos montantes não toma em consideração operações de montante igual ou superior a 1 milhão de euros. / Data on turnovers and weighted average rates only takes into account operations above one million euros.

(b) As séries estatísticas que constam destes quadros têm periodicidades dária e mensal (calendário). / The figures in these tables are calculated on a daily and monthly (according to the calendar) basis.

C. ESTATÍSTICAS DA BALANÇA DE PAGAMENTOS / BALANCE OF PAYMENTS STATISTICS

De acordo com a metodologia seguida nas Estatísticas da Balança de Pagamentos deve ter-se em consideração a seguinte sectorização institucional:

Autoridades monetárias - inclui o Banco de Portugal e o Tesouro, até Dezembro de 1998. A partir de Janeiro 1999 inclui, apenas, o Banco de Portugal. Esta alteração surge na sequência do estipulado no Tratado da Comunidade Europeia, cujos artigos 105(2) e 116(3) conferem ao Eurosistema, composto pelo Banco Central Europeu e pelos bancos centrais nacionais da zona do euro, o direito exclusivo de detenção e gestão das reservas oficiais dos Estados membros desde o início da fase III da UEM.

Administrações públicas - a partir de Janeiro 1999 inclui o Tesouro;

Instituições financeiras monetárias - exclui o Banco de Portugal;

Outros intermediários financeiros e auxiliares financeiros - inclui, nomeadamente, Sociedades de Investimento, Sociedades financeiras de corretagem, Sociedades gestoras de património e Sociedades de desenvolvimento regional;
Particulares - inclui as famílias e as instituições sem fim lucrativo ao serviço das famílias.
According to the Balance of Payments methodologies the following institutional sectors coverage should be considered:
Monetary authorities - up to December 1998, includes the Banco de Portugal and the Treasury. From January 1999 onwards, includes only the Banco de Portugal. In accordance with the institucional arrangements in the Treaty establishing the European Community,namely its articles 105(2) and 116(3), only the Eurosystem, composed of the ECB and the national central banks participating in the single currency, has the exclusive right to hold and manage the official foreign reserves of the Member States from the beginning of Stage Three of EMU.
General government - from January 1999 onwards includes the Treasury.
Monetary financial institutions - does not include the Banco de Portugal;
Other financial intermediaries and financial auxiliaries - includes, namely, Dealers, Wealth managing companies and Regional Development companies;
Private individuals - includes households and non-profit institutions serving households.

C.2.1

(a) Na balança financeira um sinal negativo (positivo) corresponde a um aumento líquido (diminuição líquida) de activos ou a uma diminuição líquida (aumento líquido) de passivos. / A minus (plus) sign means a net increase (net decrease) on the assets and a net decrease (net increase) on the liabilities.

D. ESTATÍSTICAS CAMBIAIS / EXCHANGE RATE STATISTICS

D.1.1.1

(a) Foram introduzidas nestes quadros, a partir de Outubro de 2000, as cotações médias mensais do euro em relação ao rand da África do Sul, won da Coreia do Sul, dólar de Hong Kong, coroa da Islândia, lev da Bulgária, coroa da Eslováquia, lira de Malta, leu da Roménia, lira turca, dólar de Singapura, lats da Letónia e litas da Lituânia, calculadas a partir das cotações de referência diárias do BCE. / From October 2000 onwards these tables include the euro average exchange rate against the South African rand, South Korean won, Hong Kong dollar, Iceland krona, Bulgarian lev, Slovak koruna, Maltese lira, Romania leu, Turkish lira, Singapore dollar, Latvian lats and Lithuanian litas, calculated from the daily reference exchange rates of the ECB.

D.1.1.2

(a) As cotações mensais de fim de período do euro em relação ao rand da África do Sul, won da Coreia do Sul, dólar de Hong Kong, coroa da Islândia, lev da Bulgária, coroa da Eslováquia, lira de Malta, leu da Roménia, lira turca e dólar de Singapura são, a partir de Outubro de 2000, obtidas a partir das cotações diárias da responsabilidade do BCE. Entre Janeiro de 1999 e Outubro de 2000, a cotação de fim de período destas divisas em relação ao euro era divulgada pelo Banco de Portugal nos quadros D.1.4 (Taxas de Câmbio do euro em relação a outras moedas). / The end-of-period monthly euro exchange rates against the South African rand, South Korean won, Hong Kong dollar, Iceland krona, Bulgarian lev, Slovak koruna, Maltese lira, Romania leu, Turkish lira and Singapore dollar from October 2000 onwards are obtained from daily average exchange rates of the ECB's responsibility. Between January 1999 and October 2000, the end-of-period exchange rate of these currencies against the euro was disclosed by the Banco de Portugal in Tables D.1.4 (Euro exchange rates against other currencies).

D.1.2.1 e D.1.2.2

(a) A designação "Índice Cambial Efectivo para Portugal" substitui a anteriormente utilizada de "Índice de Taxa de Câmbio Efectiva do Escudo" (ITCE), permanecendo a metodologia de cálculo inalterada. A metodologia utilizada encontra-se descrita em "Índice de Taxa de Câmbio Efectiva do Escudo: estudo dos ponderadores do comércio externo e apresentação de nova metodologia", *Boletim Trimestral* do Banco de Portugal, Junho de 1994. / The designation "Effective Exchange Rate Index for Portugal" replaces the former designation "Escudo Effective Exchange Rate Index" (EERI), but the underlying calculation methodology remains unchanged. The methodology is described in "Escudo Effective Exchange Rate Index: external trade weighting analysis and presentation of a new methodology", *Quarterly Bulletin* of the Banco de Portugal, June 1994.

(b) DSE - Direito de Saque Especial / SDR - Special Drawing Right.

(c) Média dos *fixings* AM e PM de Londres. / Average of the London AM and PM fixings.

D.1.3

(a) O cálculo destas séries tem subjacente as cotações do dólar face a cada moeda (preços médios recolhidos no último dia útil do mês, cerca das 13.30h) e a taxa de referência do euro face ao dólar (fonte: BCE, último dia útil do mês). / The calculation of these series is based on the US dollar exchange rate vis-à-vis each currency (average prices on the last working day of the month, at 1:30 PM) and the euro reference rate vis-à-vis the US dollar (source: ECB, last working day of the month).

(b) Em 1 de Dezembro de 1999, introdução do Kwanza (AOA), equivalendo a 1 000 000 do anterior Kwanza reajustado (AOR) / On 1 December, 1999, issue of Kwanza (AOA) equivalent to 1 000 000 of the previous Readjusted Kwanza (AOR).

(c) Franco da Comunidade Financeira Africana (Franco CFA - BEACO) – Autoridade responsável: Banque Centrale des États de l'Afrique de l'Ouest - cotação para: Benim, Costa do Marfim, Burkina-Faso, Senegal, Niger, Togo, Mali e Guiné-Bissau. No caso da Guiné-Bissau, o franco apenas foi introduzido como moeda oficial em 2 de Maio de 1997, em substituição do Peso da Guiné-Bissau. / African Financial Community Franc (CFA Franc BEACO) – Responsible authority: Banque Centrale des États de l'Afrique de l'Ouest - quotation for: Benin, Cote d'Ivoire, Burkina-Faso, Senegal, Niger, Togo, Mali and Guinea-Bissau. In Guinea-Bissau, the franc was only introduced as the official currency on 2 May 1997, replacing the Guinea-Bissau Peso.

(d) Franco da Comunidade Financeira Africana (Franco CFA - BEAC) – Autoridade responsável: Banque Centrale des États de l'Afrique Centrale - cotação para: Camarões, República Centro-Africana, Congo, Gabão, Chade e Guiné Equatorial. / African Financial Community Franc (Franco CFA - BEAC) – Responsible authority: Banque Centrale des États de l'Afrique Centrale - quotation for: Cameroon, Central African Republic, Congo, Gabon, Chade and Equatorial Guinea.

(e) Sistema de câmbios múltiplos. Paridade fixa face ao dólar dos Estados Unidos. A partir de 1 de Julho de 1999, paridade fixa face ao euro para as transacções com a União Europeia. / Multiple exchange rates system. Fixed parity against the US Dollar. Since 1 July 1999, fixed parity against the euro for transactions with the European Union.

(f) A partir de Janeiro de 2001 deu-se a adopção do dólar dos Estados Unidos em substituição do sucre. / The sucre was substituted by the US dollar since January 2001.

(g) No final de Março de 1999, o Franco Congolês passou a ser cotado como moeda da República Democrática do Congo, em substituição do anterior Novo Zaire. Foi estabelecida a paridade entre as duas moedas de 1:100000. / At the end of March 1999, the Franc Congolais started to be quoted as the currency of Congo Democratic Republic, replacing the previous New Zaire. A parity of 1:100000 was established between the two currencies.

D.2.1, D.2.2, D.2.3, D.2.4

(a) Valor bruto dos montantes nominais ou nocionais das transacções contratadas durante o mês a que se refere o inquérito, corrigidos da duplicação resultante das transacções efectuadas no mercado interbancário doméstico. A partir de Abril de 1995 o inquérito à Actividade

dos Mercados de Câmbios alargou o seu âmbito, abrangendo informação mais detalhada sobre o mercado de derivados e tendo a sua periodicidade passado de trimestral a semestral. Os derivados cambiais transaccionados em bolsa (opções e futuros) não surgem discriminados nos quadros, embora sejam cobertos pelo inquérito, devido ao seu volume ser no geral inexistente. Nos inquéritos realizados até Janeiro de 1995 (inclusive), as sucursais financeiras nas zonas *off-shore* da Madeira e Açores foram consideradas entidades não residentes, não tendo sido directamente inquiridas. A partir de Abril de 1995 estas sucursais *off-shore* passaram a ser consideradas entidades financeiras residentes e todas as operações que efectuam no âmbito do inquérito são reportadas conjuntamente com as da respectiva sede. / Gross nominal or notional principal amounts of transactions concluded during the survey month, net of local inter-dealer double-counting. As from April 1995 the survey of Foreign Exchange Market Activity was significantly expanded to include a comprehensive coverage on derivatives market and its frequency was changed from quarterly to semi-annual. Because of the residual share recorded by foreign exchange-traded derivatives (options and futures), they are not separately disclosed, although they are covered by the survey. In the surveys undertaken until January 1995 (inclusive), the off-shore branches at Madeira and Azores were considered as non-resident entities. For that reason they were not taking part in the survey. As from April 1995 these entities have been considered as resident and all their transactions are jointly reported with those of their head offices.

(b) Valores convertidos em unidades de US-dólares, à taxa de câmbio diária indicativa do Banco de Portugal do dia da contratação da transacção, e divididos pelo número de dias do mês em que os mercados cambial e de derivados portugueses tenham estado abertos. / Values converted into US dollars using the Banco de Portugal indicative exchange rate prevailing on the date of the trade and divided by the number of days in the month on which the Portuguese foreign exchange and derivatives markets were open.

(c) Incluem os *cross-currency interest rate swaps*. / Include the cross-currency interest rate swaps.

(d) Transaccionadas em balcão / Over-the-counter.

D.2.5, D.2.6, D.2.7, D.2.8

(a) Valores , nominais ou nocionais, dos montantes em carteira, corrigidos da duplicação resultante das posições detidas no mercado interbancário doméstico. Os dados relativos às posições só começaram a ser recolhidos a partir de Abril de 1995, quando o inquérito trimestral à Actividade dos Mercados de Câmbios alargou o seu âmbito, abrangendo informação mais detalhada sobre o mercado de derivados e tendo a sua periodicidade passado de trimestral a semestral. Os derivados cambiais transaccionados em bolsa (opções e futuros) não surgem discriminados nos quadros, embora sejam cobertos pelo inquérito, devido ao seu volume ser no geral inexistente. As sucursais financeiras nas zonas *off-shore* da Madeira e Açores são consideradas entidades financeiras residentes e todas as operações que efectuam no âmbito do inquérito são reportadas conjuntamente com as da respectiva sede. / Gross nominal or notional amounts outstanding net of local inter-dealer double-counting. Data on amounts outstanding only started to be collected as from April 1995, when the survey of Foreign Exchange Market Activity was significantly expanded to include a comprehensive coverage on derivatives market and its frequency was changed from quarterly to semi-annual. Because of the residual share recorded by foreign exchange-traded derivatives (options and futures), they are not separately disclosed, although they are covered by the survey. The off-shore branches at Madeira and Azores are considered as resident and all their transactions are jointly reported with those of their head offices.

(b) Incluem os *cross-currency interest rate swaps*. / Include the cross-currency interest rate swaps.

(c) Transaccionadas em balcão / Over-the-counter

(d) Inclui outros produtos derivados cambiais, nomeadamente, os transaccionados em bolsa (opções e futuros). / Include other foreign exchange derivatives instruments, namely, the exchange-traded derivatives (options and futures).

D.2.9, D.2.10

(a) Valor bruto dos montantes nominais ou nocionais das transacções contratadas durante o mês a que se refere o inquérito, corrigidos da duplicação resultante das transacções efectuadas no mercado interbancário doméstico. Os dados relativos às transacções de derivados de taxa de juro só começaram a ser recolhidos a partir de Abril de 1995, quando o inquérito trimestral à Actividade dos Mercados de Câmbios alargou o seu âmbito, abrangendo informação mais detalhada sobre o mercado de derivados e tendo a sua periodicidade passado de trimestral a semestral. As sucursais financeiras nas zonas *off-shore* da Madeira e Açores são consideradas entidades financeiras residentes e todas as operações que efectuam no âmbito do inquérito são reportadas conjuntamente com as da respectiva sede. / Gross nominal or notional principal amounts of transactions concluded during the survey month, net of local inter-dealer double-counting. Data on single-currency interest rate derivatives only started to be collected as from April 1995, when the survey of Foreign Exchange Market Activity was significantly expanded to include a comprehensive coverage on derivatives market and its frequency was changed from quarterly to semi-annual. The off-shore branches at Madeira and Azores are considered as resident and all their transactions are jointly reported with those of their head offices.

(b) Valores convertidos em unidades de US-dólares, à taxa de câmbio diária indicativa do Banco de Portugal do dia da contratação da transacção, e divididos pelo número de dias do mês em que os mercados cambial e de derivados portugueses tenham estado abertos. / Values converted into US dollars using the Banco de Portugal indicative exchange rate prevailing on the date of the trade and divided by the number of days in the month on which the Portuguese foreign exchange and derivatives markets were open.

(c) Transaccionadas em balcão / Over-the-counter.

D.2.11, D.2.12

(a) Valores brutos, nominais ou nocionais, dos montantes em carteira, corrigidos da duplicação resultante das posições detidas no mercado interbancário doméstico. Os dados relativos às posições só começaram a ser recolhidos a partir de Abril de 1995, quando o inquérito trimestral à Actividade dos Mercados de Câmbios alargou o seu âmbito, abrangendo informação mais detalhada sobre o mercado de derivados e tendo a sua periodicidade passado de trimestral a semestral. As sucursais financeiras nas zonas *off-shore* da Madeira e Açores são consideradas entidades financeiras residentes e todas as operações que efectuam no âmbito do inquérito são reportadas conjuntamente com as da respectiva sede. / Gross nominal or notional amounts outstanding net of local inter-dealer double-counting. Data on amounts outstanding only started to be collected as from April 1995, when the survey of Foreign Exchange Market Activity was significantly expanded to include a comprehensive coverage on derivatives market and its frequency was changed from quarterly to semi-annual. The off-shore branches at Madeira and Azores are considered as resident and all their transactions are jointly reported with those of their head offices.

(b) Transaccionadas em balcão / Over-the-counter

E. FINANÇAS PÚBLICAS

(a) Despesas do Estado segundo a classificação económica. Os valores intra-anuais referem-se a despesas autorizadas. / State expenditures according to the economic classification. Intra-annual figures refer to authorized expenditures.

F. ESTATÍSTICAS GERAIS / GENERAL STATISTICS

F.1.1

(a) Entre parêntesis, os pesos de cada sector. / Sectoral weights presented in brackets.

F.1.2

(a) Entre parêntesis, os pesos de cada sector. / Sectoral weights presented in brackets.

F.1.3, F.1.4, F.1.5, F.1.6, F.1.7

(a) Os saldos de respostas extremas correspondem à diferença entre as percentagens de resposta positiva e negativa. / Percentage balance is the difference between positive and negative answers.

F.1.10

(a) (1, 3, 5, 7) Inclui construções novas, ampliações, transformações e restaurações de edifícios. / Includes new buildings, additions and alterations to existing buildings.

F.1.11

(a) Os saldos de respostas extremas correspondem à diferença entre as percentagens de resposta positiva e negativa. / Percentage balance is the difference between positive and negative answers.

F.1.12

(a) (1-3) Emissão. / Power emission. (6) Consumo total, referido a emissão (inclui emissão total, trocas com o estrangeiro, recepção de autoprodutores, abatidos do consumo em bombagem hidro-eléctrica). / Total consumption, emission related (including total power emission, power imports and exports, power surplus from energy self-sufficient plants fed into the national grid, deducted from consumption for hydroelectric pumping).

F.1.13

(a) Os saldos de respostas extremas correspondem à diferença entre as percentagens de resposta positiva e negativa. / Percentage balance is the difference between positive and negative answers.

F.1.14

(a) CAE Rev2 - Sectores 10+20+30+40+50+60. Contrariamente ao índice anterior (base:1990) não foi incluído o importante sector do "Comércio de Automóveis e Combustíveis". Também não foi considerado o sector 5270 " Reparação de bens pessoais e domésticos" por ser muito disperso e pouco significativo (peso=0.47). / CEA Rev.2 - Sectors 10+20+30+40+50+60. Conversely to the former index (basis: 1990), "Sales of vehicles and fuel" has not been included, nor has sector 5270 "Repair of personal and household goods" for being rather scattered and negligible (weight=0.47).

F.1.15

(a) Os dados apresentados correspondem á versão mais recente disponível, encontrando-se em diferentes estádios de revisão (1ª versão, revistos e definitivos). / Data in the table correspond to the most recent version available, so that different revision states can be found (first version, revised and definitive data).

F.2.1, F.2.2, F.2.3

(a) A população activa e o desemprego são tomados em sentido restrito: apenas são considerados como desempregados os indivíduos que fizeram diligências concretas para procurar emprego no período de quatro semanas anteriores ao inquérito. / Labour force and unemployment considered in narrow sense: only individuals who sought work actively in the four weeks before survey are included in the labour force as unemployed.

F.2.3

(b) No novo inquérito, resulta da agregação dos contratos colectivos e contratos individuais sem termo. / In the new survey, the item "Permanent contract" results from the aggregation of colective contracts and individual contracts without fixed term.

(c) No novo inquérito, resulta da agregação dos contratos com termo, dos contratos de prestação de serviços, do trabalho sazonal sem contrato escrito e do trabalho pontual ou ocasional. / In the new survey, the item "Fixed term" results from the aggregation of fixed term contracts, contracts for services supplied, seasonal work without written contract, and temporary or occasional work.

F.2.5.

(a) O desemprego é tomado em sentido restrito: apenas são considerados como desempregados os indíviduos que fizeram diligências concretas para procurar emprego no período de quatro semanas anteriores ao inquérito. / Unemployment considered in narrow sense: only individuals who sought work actively in the four weeks before survey are included in the labour force as unemployed.

F.2.7.

(a) Despesas (4) com pensões de velhice, incluindo suplementos e complementos. / Old age pension expenditue, including related items; Despesas (5) com pensões de invalidez (incluindo suplementos e complementos) e com pensões por incapacidade permanente (doenças profissionais). / Disability pension expenditure, including related items; Despesas (6) com pensões de sobrevivência, incluindo suplementos e complementos. / Survivors pension expenditure, including related items; Número (7) de beneficiários da Segurança Social com subsídios de desemprego processados no período em análise (não inclui subsídio social de desemprego). / Recipients of unemployment benefits, with benefits processed during the period, excluding Social unemployment benefits; Número (8) de requerimentos para subsídio de desemprego entrados no período em análise. / Number of applications for unemployment benefits processed during the period.

F.2.8

(a) As taxas apresentadas para cada mês corrrespondem às variações intertabelas anualizadas ponderadas pelo número de trabalhadores abrangidos. As taxas apresentadas para cada ano correspondem à média das taxas mensais, ponderada pelo número de trabalhadores abrangidos. / Rates provided for each month are based on the annual increase of the wage settlements weighted by the number of workers covered. Rates provided for each year are based on monthly data, weighted by the number of workers covered each month.

SECTORAL BREAKDOWN IN MONETARY AND FINANCIAL STATISTICS

RESIDENT SECTOR				
Financial corporations	Monetary financial instituitions (MFI)	Banco de Portugal		Monetary sector
		Other monetary financial institutions	Banks Savings banks Mutual agricultural credit banks Money market funds	
	Non-monetary financial instituitions (NMFI)	Other financial intermediaries	Investment funds, except money market funds Risk capital companies Factoring companies Dealers Credit-purchase financing companies Financial holding companies Financial leasing companies Financial Intermediaries - other	Non-monetary sector
		Financial auxiliaries	Exchange offices Brokers Investment fund managing companies Wealth managing companies Financial auxiliaries - other	
		Insurance corporations and pension funds		
General government		Central government	State Autonomous funds and services	
		Regional government	Azores Madeira	
		Local government	Mainland Azores Madeira	
		Social security funds		
Non-financial corporations		Non-financial public corporations Non-financial private corporations		
Private individuals		Households Non-profit institutions serving households		
Emigrants				
NON-RESIDENT SECTOR				
Same breakdown as in the resident sector, with the due adjustments, such as: * Other monetary financial institutions sector has a breakdown between “departments abroad” and “other”; * In non-European Union countries the other monetary financial institutions sector only includes banks; * Includes international organisations.				

Corresponds to the money-neutral sector.

FINANCIAL INSTRUMENTS AND OTHER ITEMS IN MONETARY AND FINANCIAL STATISTICS

<table>
<tr><th colspan="4">ASSETS</th></tr>
<tr><td colspan="4">Monetary gold
Special drawing rights (SDR)
Assets vis-à-vis International Monetary Fund (IMF)
Notes and coins</td></tr>
<tr><td rowspan="6">Credits and credit-like instruments</td><td rowspan="3">Deposits</td><td colspan="2">Transferable deposits</td></tr>
<tr><td rowspan="2">Other deposits</td><td>Notice deposits
Time deposits
Certificates of deposits</td></tr>
<tr><td colspan="2"></td></tr>
<tr><td rowspan="3">Loans</td><td colspan="2">Discount</td></tr>
<tr><td rowspan="2">Loans (except discount) and other assets</td><td>Interbank money market loans
Subordinated loans
Other loans
Other assets</td></tr>
<tr><td colspan="2">Non-performing loans</td></tr>
<tr><td colspan="2">Securities other than shares</td><td colspan="2">Money market paper
Treasury bills
Commercial paper
Bonds (except subordinated bonds)
Subordinated bonds
Participating bonds
Other debt securities
Financial derivatives</td></tr>
<tr><td colspan="2">Shares and other equity</td><td colspan="2">Shares
Investment funds units
Other equity</td></tr>
<tr><td colspan="2">Remaining assets</td><td colspan="2">Cheques
Fixed assets
Advances
Other accounts receivable
Operating cost
Other accounts</td></tr>
</table>

FINANCIAL INSTRUMENTS AND OTHER ITEMS IN MONETARY AND FINANCIAL STATISTICS

LIABILITIES				
Counterpart of special drawing rights				
Currency / Notes and coins				
Deposits and deposit-like instruments	Deposits	Transferable deposits		
		Notice deposits		
		Time deposits		
		Emigrants' account		
		Housing savings deposits		
		Pensioners' savings deposits		
		Other savings deposits		
	Deposit-like instruments	Certificates of deposits		
		Repurchase agreements		
		Loans	Credits	Discount
				Interbank money market (IMM) loans
				Subordinated loans
				Other loans
			Other liabilities	
Securities other than capital		Money market paper		
		Commercial paper		
		Bonds (except subordinated bonds)		
		Subordinated bonds		
		Participating bonds		
		Other debt securities		
		Financial derivatives		
Money market funds shares/units				
Capital and reserves		Shares		
		Other equity		
		Profit and loss account		
		Reserves		
		Provisions for non-performing loans		
		Provisions for sundry risks		
Remaining liabilities		Compulsory deposits		
		Advances		
		Other accounts payable		
		Operating income		
		Other accounts		

GLOSSÁRIO

AC	Administração Central
AECOPS	Associação de Empresas de Construção e Obras Públicas
ANEOP	Associação Nacional de Empreiteiros de Obras Públicas
BCE	Banco Central Europeu
BT	Bilhetes do Tesouro
BVL	Bolsa de Valores de Lisboa
CAE	Classificação das Actividades Económicas
CEDIC	Certificados Especiais de Dívida de curto prazo
CIMPOR	Cimpor, Cimentos de Portugal, S.A.
CLIP	Crédito em Sistema de Leilão ao Investimento Público
DSE	Direito de Saque Especial
FECOM	Fundo Europeu de Cooperação Monetária
FEDER	Fundo Europeu para o Desenvolvimento Regional
FEOGA	Fundo Europeu de Orientação e Garantia Agrícola
FMI	Fundo Monetário Internacional
f.o.b.	free on board
FSE	Fundo Social Europeu
IME	Instituto Monetário Europeu
INE	Instituto Nacional de Estatística
IPC	Índice de Preços no Consumidor
IRC	Imposto sobre o Rendimento das Pessoas Colectivas
IRS	Imposto sobre o Rendimento das Pessoas Singulares
ITCE	Índice da Taxa de Câmbio Efectiva do Escudo
IVA	Imposto sobre o Valor Acrescentado
M(i,j)	Taxa de crescimento da média móvel de ordem i com desfasamento j Exemplo para uma série mensal: -M(1,1): mês corrente/mês anterior -M(1,12): mês corrente/mês homólogo -M(12,12): 12 meses/12meses homólogos
MTC	Mecanismo de Taxas de Câmbio
n.i.n.r.	não incluído noutra rubrica
OCDE	Organização para a Cooperação e Desenvolvimento Europeu
PALOP	Países Africanos de Língua Oficial Portuguesa
PEDIP	Programa Específico para o Desenvolvimento da Indústria Portuguesa
PETROGAL	Petróleos de Portugal, Petrogal, S.A.
SME	Sistema Monetário Europeu
UE	União Europeia

GLOSSARY

AECOPS	Associação de Empresas de Construção e Obras Públicas
ANEOP	Associação Nacional de Empreiteiros de Obras Públicas
ECB	European Central Bank
BVL	Bolsa de Valores de Lisboa (Lisbon Stock Exchange)
CEA	Classification of Economic Activities
CIMPOR	Cimpor, Cimentos de Portugal, S.A.
CG	Central Government
CLIP	Auctioned Credit for Public Investment
CPI	Consumer Price Index
EAGGF	European Agricultural Guidance and Guarantee Fund
EERI	Effective Exchange Rate Index
EMCF	European Monetary Cooperation Fund
EMI	European Monetary Institute
EMS	European Monetary System
ERDF	European Regional Development Fund
ERM	Exchange Rate Mechanism
ESF	European Social Fund
EU	European Union
f.o.b.	free on board
GG	General Government
IMF	International Monetary Fund
INE	Instituto Nacional de Estatística
M(i,j)	Moving average growth rate (i months) with lag j Example for a monthly series: -M(1,1): month-on-month -M(1,12): year-on-year -M(12,12): 12 months moving average
n.i.e.	not included elsewhere
OECD	Organisation for Economic Cooperation and Development
PALOP	Portuguese Speaking African Countries
PETROGAL	Petróleos de Portugal, Petrogal, S.A.
PEDIP	Specific Programme for the Development of Portuguese Industry
SDR	Special Drawing Right
TB	Treasury Bills

Sinais convencionais utilizados nos quadros

" -"	não aplicável
" . "	não disponível
" 0 "	nulo ou irrelevante
" p "	provisório

Conventions used in the tables

" -"	not applicable
" . "	not available
" 0 "	nil or negligible
" p "	provisional

Suplementos ao Boletim Estatístico

1/98 Informação estatística sobre instituições financeiras não monetárias, Dezembro de 1998. /
Statistical information on non-monetary financial institutions, December 1998.

2/98 Investimento directo do exterior em Portugal: estatísticas de fluxos e *stocks* para o ano de 1996 e estimativas de *stocks* para 1997, Dezembro de 1998. /
Foreign direct investment in Portugal: flows and stocks statistics for 1996 and stocks estimates for 1997, December 1998.

1/99 Nova apresentação das estatísticas da balança de pagamentos, Fevereiro/Março de 1999. /
New presentation of the balance of payments statistics, February/March 1999.

2/99 Informação estatística sobre fundos de investimento mobiliário (FIM), Dezembro de 1999. /
Statistical information on mutual funds, December 1999.

1/00 Investimento directo de Portugal no exterior, Dezembro 2000. /
Portuguese direct investment abroad (available only in portuguese), December 2000.

1/01 "Balanço estatístico" e "Balanço contabilístico" das outras instituições financeiras monetárias, Agosto 2001. /
"Statistical balance sheet" and "Accounting balance sheet" of other monetary financial institutions, August 2001.