

BOLETIM ESTATÍSTICO

Agosto 2002

Disponível em www.bportugal.pt - Publicações e Estatísticas

Banco de Portugal

Special Data Dissemination Standard

Em Abril de 1996 o Fundo Monetário Internacional (FMI) criou o 'Special Data Dissemination Standard' (SDDS) visando reforçar a transparência, integridade, actualidade e qualidade da informação estatística. No âmbito do SDDS é disponibilizada informação sobre: dados macroeconómicos; política de divulgação ao público; política de revisões; metodologias subjacentes à preparação da informação estatística.

Portugal aderiu ao SDDS em Outubro de 1998, podendo ser consultada a informação relativa a Portugal no 'Dissemination Standard Bulletin Board' (DSBB) do FMI, acessível na Internet - <http://dsbb.imf>.

Em articulação com o calendário de divulgação estabelecido no SDDS, igualmente disponível no referido endereço da Internet, o Banco de Portugal publica, em primeira mão, na Internet – www.bportugal.pt as relevantes estatísticas sobre Contas da Administração Central - Financiamento, Contas do Sector Bancário e do Banco de Portugal, Taxas de Juro e Reservas Internacionais.

A informação estatística abrangida pelo SDDS, relativa a Portugal, é compilada pelo Ministério das Finanças, pelo Instituto Nacional de Estatística, pela Euronext Lisboa e pelo Banco de Portugal.

In April 1996, the International Monetary Fund (IMF) created the "Special Data Dissemination Standard" (SDDS) with the intention of improving the dissemination of reliable, comprehensive and timely economic, financial and socio-demographic data. The standard provides information on the data categories and the practices concerning the access by the public, the integrity and the quality of the Statistics.

Portugal has been represented on the IMF 'Dissemination Standard Bulletin Board' (DSBB) since October 1998. Metadata on Portuguese economic and financial categories are available at <http://dsbb.imf.org>.

According to the SDDS advance release calendar, also available on the referred IMF website, the Banco de Portugal publishes firstly on its website – www.bportugal.pt, the relevant data concerning Central Government Accounts - Financing, Accounts of the Banking System and of the Central Bank, Interest Rates and International Reserves.

The statistical data, for Portugal, are compiled by Ministério das Finanças, Instituto Nacional de Estatística, Euronext Lisboa and Banco de Portugal.

ÍNDICE

A.	Principais indicadores
B.	Estatísticas monetárias e financeiras
B.0	Agregados monetários e principais contrapartidas
B.1	Síntese monetária
B.2	Balanço do Banco de Portugal
B.3	Balanço das outras instituições financeiras monetárias
B.4	Detalhes dos activos das outras instituições financeiras monetárias face a residentes
B.5	Detalhes dos passivos das outras instituições financeiras monetárias face a residentes
B.6	Detalhes dos activos e dos passivos das outras instituições financeiras monetárias face a não residentes
B.7	Taxas de juro e rentabilidade dos bancos
B.8	Informação sobre instituições financeiras não monetárias
B.9	Mercado monetário interbancário
B.10	Mercados de títulos
C.	Estatísticas da balança de pagamentos
C.1	Balanças corrente e de capital
C.2	Balança financeira
C.3	Posição de investimento internacional
D.	Estatísticas cambiais
D.1	Taxas de câmbio
D.2	Transacções no mercado de câmbios
E.	Estatísticas das finanças públicas
F.	Estatísticas gerais

A. PRINCIPAIS INDICADORES

A.1	INFLAÇÃO
A.1.1	Índice harmonizado de preços no consumidor e índice de preços no consumidor - Taxas de variação 5
A.1.2	Índice harmonizado de preços no consumidor por agregados -Taxas de variação 6
A.1.3	Índice de preços no consumidor por classes -Taxas de variação. 7
A.1.4	Índice harmonizado de preços no consumidor - Taxas de variação. 8
A.2	ESTATÍSTICAS CAMBIAIS
A.2.1	Taxas de conversão irrevogáveis para o euro 11
A.2.2	Taxas de câmbio de referência do euro e índices cambiais . . 12
A.2.3	Taxas de câmbio de referência do euro vis-à-vis outras moedas da UE e MTC II 13
A.3	ESTATÍSTICAS MONETÁRIAS E FINANCEIRAS
A.3.1	Taxas de juro directoras do BCE 17
A.3.2	Taxas de juro de curto prazo e taxas de rentabilidade de longo prazo 18
A.3.3	Taxas de juro das operações activas dos bancos - Operações de 91 a 180 dias com sociedades não financeiras privadas. 18
A.3.4	Taxas de juro das operações passivas dos bancos - Depósitos a prazo de 31 a 90 dias e de 181 dias a 1 ano . . . 19
A.3.5	Índice de cotações de acções. 20
A.3.6	Síntese monetária - Saldos em fim de mês 21
A.3.7	Contrapartida da variação dos passivos até 2 anos face ao sector não monetário excepto administração central - Variações de saldos em fim de mês 21
A.3.8	Agregados monetários da área do euro e contribuição nacional - Taxas de variação anual com base no índice. 22
A.3.9	Agregados de crédito interno - Taxas de variação 23

CONTENTS

A.	Main indicators
B.	Monetary and financial statistics
B.0	Monetary aggregates and main counterparts
B.1	Monetary survey
B.2	Balance sheet of the Banco de Portugal
B.3	Balance sheet of monetary financial institutions
B.4	Details of the assets of other monetary financial institutions vis-à-vis residents
B.5	Details of the liabilities of other monetary financial institutions vis-à-vis residents
B.6	Details of the assets and liabilities of other monetary financial institutions vis-à-vis non-residents
B.7	Banks interest rates and profitability
B.8	Information on non-monetary financial institutions
B.9	Interbank money market
B.10	Securities markets
C.	Balance of payments statistics
C.1	Current and capital accounts
C.2	Financial accounts
C.3	International investment position
D.	Exchange rate statistics
D.1	Exchange rates
D.2	Exchange market turnover
E.	Public finance statistics
F.	General statistics

A. MAIN INDICATORS

A.1	INFLATION
A.1.1	Harmonized index of consumer prices and consumer price index - Rates of change 5
A.1.2	Harmonized index of consumer price by aggregates - Rates of change 6
A.1.3	Consumer price index by items - Rates of change 7
A.1.4	Harmonised index of consumer prices - Rates of change . . 8
A.2	EXCHANGE RATE STATISTICS
A.2.1	Irrevocable conversion rates for the euro 11
A.2.2	Euro reference exchange rates and rate index 12
A.2.3	Euro reference exchange rates vis-à-vis other EU currencies and ERM II 13
A.3	MONETARY AND FINANCIAL STATISTICS
A.3.1	Key ECB interest rates. 17
A.3.2	Short-term interest rates and long-term yields. 18
A.3.3	Bank lending rates - From 91 to 180 days operations with non-official private corporations 18
A.3.4	Bank deposit rates - Time deposits from 31 to 90 days and from 181 days to 1 year 19
A.3.5	Share price index 20
A.3.6	Monetary survey - End-of-month figures 21
A.3.7	Counterparts to changes in liabilities up to 2 years vis-à-vis non-monetary sector except central government - Changes in the end-of-month figures 21
A.3.8	Monetary aggregates of the euro area and national contribution - Annual change rates on the basis of the index. 22
A.3.9	Domestic credit aggregates - Rates of change 23

A.3.10	Crédito interno a sociedades não financeiras por ramo de actividade - Taxas de variação homóloga calculadas com base em saldos em fim de mês	24	A.3.10	Domestic credit to non-financial corporations by branch of activity - Year-on-year rate of change computed from end-of-month figures	24
A.3.11	Crédito interno a particulares por finalidade - Taxas de crescimento homólogo calculadas com base em saldos em fim de mês	25	A.3.11	Domestic credit to private individuals by purpose - Year-on-year growth rates computed from end-of-month figures	25
A.3.12	Balanço do Banco de Portugal - Saldos em fim de mês	26	A.3.12	Balance sheet of the Banco de Portugal - End-of-month figures	26
A.3.13	Balanço agregado das outras instituições financeiras monetárias - Saldos em fim de mês	27	A.3.13	Other monetary financial institutions aggregated balance sheet - End-of-period figures	27
A.3.14	Balanço consolidado das outras instituições financeiras monetárias (residentes) - Saldos em fim de mês	28	A.3.14	Other (resident) monetary financial institutions consolidated balance sheet - End-of-period figures	28
A.3.15	Balanço agregado do sistema bancário - Actividade consolidada - Saldos em fim de mês	29	A.3.15	Aggregated balance sheet of the banking system - Consolidated activity - End-of-period figures	29
A.3.16	Balanço agregado do sistema bancário - Actividade consolidada - Excluindo instituições com sede e/ou actividade predominante no off-shore da Madeira - Saldos em fim de mês	30	A.3.16	Aggregated balance sheet of the banking system - Consolidated activity - Excluding institutions with head office and/or carrying on their activities chiefly in Madeira off-shore - End-of-period figures	30
A.4	ESTATÍSTICAS DA BALANÇA DE PAGAMENTOS		A.4	BALANCE OF PAYMENTS STATISTICS	
A.4.1	Balança de pagamentos - Principais componentes Valores anuais Em euros	33 34		Balance of payments - Main items Annual figures In euros	33 34
A.4.2	Principais componentes da balança de pagamentos - Com os países da área do euro	35	A.4.2	Balance of payments main items - Vis-à-vis euro area countries	35
A.4.3	Principais componentes da balança de pagamentos - Com os países da União Europeia	36	A.4.3	Balance of payments main items - Vis-à-vis European Union countries	36
A.4.4	Balança corrente e de capital - Principais componentes	37	A.4.4	Current and capital account - Main items	37
A.4.5	Balança financeira - Principais componentes	38	A.4.5	Financial account - Main items	38
A.4.6	Posição de investimento internacional - Principais componentes	39	A.4.6	International investment position	39
A.4.7	Balanças corrente e de capital e balança financeira - Valores líquidos do trimestre terminado em cada mês	40	A.4.7	Current and capital accounts and financial account - Net values of the quarter ended in each month	40
A.4.8	corrente e de capital - Principais componentes - Valores líquidos do terminado trimestre em cada mês	40	A.4.8	Current and capital accounts - Main items - Net values of the quarter ended in each month	40
A.4.9	financeira - Principais componentes - Valores líquidos do trimestre terminado em cada mês	40	A.4.9	Financial account - Main items - Net values of the quarter ended in each month	40
A.5	ESTATÍSTICAS DAS FINANÇAS PÚBLICAS		A.5	PUBLIC FINANCE STATISTICS	
A.5.1	Financiamento das administrações públicas - Fluxos acumulados desde o início do ano	43	A.5.1	General government financing - Cumulative flows since the beginning of the year	43
B.	ESTATÍSTICAS MONETÁRIAS E FINANCEIRAS		B.	MONETARY AND FINANCIAL STATISTICS	
B.0	AGREGADOS MONETÁRIOS E PRINCIPAIS CONTRAPARTIDAS		B.0	MONETARY AGGREGATES AND MAIN COUNTERPARTS	
B.0.1	Agregados monetários da área do euro	49	B.0.1	Euro area monetary aggregates	49
B.0.2	Contribuição nacional para os agregados monetários da área do euro	49	B.0.2	National contribution for the euro area monetary aggregates	49
B.0.3	Principais contrapartidas do M3 da área do euro	50	B.0.3	Main counterparts of euro area M3	50
B.0.4	Contribuição nacional para as principais contrapartidas do M3 da área do euro	50	B.0.4	National contribution for the main counterparts of euro area M3	50
B.1	SÍNTESE MONETÁRIA		B.1	MONETARY SURVEY	
B.1.1	Balanço consolidado das instituições financeiras monetárias	53	B.1.1	Monetary financial consolidated balance sheet	53
B.1.2	Agregados de crédito interno	53	B.1.2	Domestic credit aggregates	53
B.1.3	Passivos até 2 anos face ao sector residente não monetário (excepto administração central)	54	B.1.3	Liabilities up to 2 years vis-à-vis non-monetary resident sector (except central government)	54
B.1.4	memória: empréstimos cedidos por outras IFM em operações de titularização	54	B.1.4	Memo items: loans sold by other through securitisation	54
B.2	BALANÇO DO BANCO DE PORTUGAL		B.2	BALANCE SHEET OF THE BANCO DE PORTUGAL	
B.2.1	Balanço do Banco de Portugal	57	B.2.1	Balance sheet of the Banco de Portugal	57
B.2.2.1	Activos do Banco de Portugal face a residentes	57	B.2.2.1	Assets of the Banco de Portugal vis-à-vis residents	57
B.2.2.2	Passivos do Banco de Portugal face a residentes	58	B.2.2.2	Liabilities of the Banco de Portugal vis-à-vis residents	58
B.2.3.1	Activos do Banco de Portugal face a não residentes - Por instrumento financeiro e prazo	58	B.2.3.1	Assets of the Banco de Portugal vis-à-vis non-residents - By financial instrument and maturity	58
B.2.3.2	Passivos do Banco de Portugal face a não residentes - Por instrumento financeiro e prazo	59	B.2.3.2	Liabilities of the Banco de Portugal vis-à-vis non-residents - By financial instrument and maturity	59
B.2.4	Activos e passivos do Banco de Portugal face a não residentes - Por países da área do euro e fora da área do euro	59	B.2.4	Assets and liabilities of the Banco de Portugal vis-à-vis non-residents - By euro area and non-euro area countries	59

B.3	BALANÇO DAS OUTRAS INSTITUIÇÕES FINANCEIRAS MONETÁRIAS	B.3	BALANCE SHEET OF OTHER MONETARY FINANCIAL INSTITUTIONS		
B.3.1	Activos e passivos das outras instituições financeiras monetárias face a instituições financeiras monetárias	63	B.3.1	Assets and liabilities of other monetary financial institutions vis-à-vis monetary financial institutions	63
B.3.2.1	Activos e passivos das outras instituições financeiras monetárias face a outros intermediários financeiros e auxiliares financeiros	63	B.3.2.1	Assets and liabilities of other monetary financial institutions vis-à-vis other financial intermediaries and financial auxiliaries	63
B.3.2.2	Activos e passivos das outras instituições financeiras monetárias face a sociedades de seguros e fundos de pensões	64	B.3.2.2	Assets and liabilities of other monetary financial institutions vis-à-vis insurance corporations and pension funds	64
B.3.3.1	Activos e passivos das outras instituições financeiras monetárias face à administração central	64	B.3.3.1	Assets and liabilities of other monetary financial institutions vis-à-vis central government	64
B.3.3.2	Activos das outras instituições financeiras monetárias face às administrações públicas excepto administração central	65	B.3.3.2	Assets of other monetary financial institutions vis-à-vis general government except central government	65
B.3.3.3	Passivos das outras instituições financeiras monetárias face às administrações públicas excepto administração central	65	B.3.3.3	Liabilities of other monetary financial institutions vis-à-vis general government except central government	65
B.3.4	Activos e passivos das outras instituições financeiras monetárias face a sociedades não financeiras	66	B.3.4	Assets and liabilities of other monetary financial institutions vis-à-vis non-financial corporations	66
B.3.5	Activos e passivos das outras instituições financeiras monetárias face a particulares	66	B.3.5	Assets and liabilities of other monetary financial institutions vis-à-vis private individuals	66
B.3.6	Activos e passivos das outras instituições financeiras monetárias face a emigrantes	67	B.3.6	Assets and liabilities of other monetary financial institutions vis-à-vis emigrants	67
B.3.7.1	Activos das outras instituições financeiras monetárias face a não residentes	67	B.3.7.1	Assets of other monetary financial institutions vis-à-vis non-residents	67
B.3.7.2	Passivos das outras instituições financeiras monetárias face a não residentes	68	B.3.7.2	Liabilities of other monetary financial institutions vis-à-vis non-residents	68
B.3.8	Activos e passivos das outras instituições financeiras monetárias - Sector não especificado	68	B.3.8	Assets and liabilities of other monetary financial institutions - Non-specified sector	68
B.4	DETALHES DOS ACTIVOS DAS OUTRAS INSTITUIÇÕES FINANCEIRAS MONETÁRIAS FACE A RESIDENTES	B.4	DETAILS OF THE ASSETS OF OTHER MONETARY FINANCIAL INSTITUTIONS VIS-À-VIS RESIDENTS		
B.4.1.1	Empréstimos de outras instituições financeiras monetárias às instituições financeiras não monetárias - Por prazo	71	B.4.1.1	Loans of other monetary financial institutions to non-monetary financial institutions - By maturity	71
B.4.1.2	Empréstimos de outras instituições financeiras monetárias às administrações públicas excepto administração central - Por prazo	71	B.4.1.2	Loans of other monetary financial institutions to general government except central government - By maturity	71
B.4.1.3	Empréstimos de outras instituições financeiras monetárias às sociedades não financeiras - Por prazo	72	B.4.1.3	Loans of other monetary financial institutions to non-financial corporations - By maturity	72
B.4.1.4	Empréstimos de outras instituições financeiras monetárias a particulares - Por finalidade e prazo	72	B.4.1.4	Loans of other monetary financial institutions to private individuals - By purpose and maturity	72
B.4.2.1	Empréstimos de outras instituições financeiras monetárias a sociedades não financeiras - Por ramo de actividade	73	B.4.2.1	Loans of other monetary financial institutions to non-financial corporations - By branch of activity	73
B.4.2.2	Empréstimos de outras instituições financeiras monetárias a sociedades não financeiras da indústria transformadora - Por ramo de actividade	74	B.4.2.2	Loans of other monetary financial institutions to non-financial corporations of the manufacturing industry - By branch of activity	74
B.4.2.3	Papel comercial em carteira de outras instituições financeiras monetárias, emitido por sociedades não financeiras - Por ramo de actividade	75	B.4.2.3	Commercial paper issued by non-financial corporations held in the portfolio of other monetary financial institutions - By branch of activity	75
B.4.3	Activos em moeda estrangeira de outras instituições financeiras monetárias face ao sector não monetário - Por sector institucional	75	B.4.3	Assets denominated in foreign currency of other monetary financial institutions vis-à-vis non-monetary sector - By institutional sector	75
B.4.4	Empréstimos de outras instituições financeiras monetárias a sociedades não financeiras e particulares - Por distrito / região autónoma	76	B.4.4	Loans of other monetary financial institutions to non-financial corporations and to private individuals - By administrative region	76
B.5	DETALHES DOS PASSIVOS DE OUTRAS INSTITUIÇÕES FINANCEIRAS MONETÁRIAS FACE A RESIDENTES	B.5	DETAILS OF THE LIABILITIES OF OTHER MONETARY FINANCIAL INSTITUTIONS (MFI) VIS-À-VIS RESIDENTS		
B.5.1.1	Depósitos e equiparados de outros intermediários financeiros e auxiliares financeiros em outras instituições financeiras monetárias	79	B.5.1.1	Deposits and deposit-like instruments of other financial intermediaries and financial auxiliaries with other monetary financial institutions	79
B.5.1.2	Depósitos e equiparados de sociedades de seguros e fundos de pensões em outras instituições financeiras monetárias	79	B.5.1.2	Deposits and deposit-like instruments of insurance corporations and pension funds with other monetary financial institutions	79
B.5.1.3	Depósitos e equiparados da administração central em outras instituições financeiras monetárias	80	B.5.1.3	Deposits and deposit-like instruments of central government with other monetary financial institutions	80
B.5.1.4	Depósitos e equiparados das administrações públicas excepto administração central em outras instituições financeiras monetárias	80	B.5.1.4	Deposits and deposit-like instruments of general government except central government with other monetary financial institutions	80
B.5.1.5	Depósitos e equiparados de sociedades não financeiras em outras instituições financeiras monetárias	81	B.5.1.5	Deposits and deposit-like instruments of non-financial corporations with other monetary financial institutions	81
B.5.1.6	Depósitos e equiparados de particulares em outras instituições financeiras monetárias	81	B.5.1.6	Deposits and deposit-like instruments of private individuals with other monetary financial institutions	81
B.5.1.7	Depósitos e equiparados de emigrantes em outras instituições financeiras monetárias	82	B.5.1.7	Deposits and deposit-like instruments of emigrants with other monetary financial institutions	82

B.5.2	Depósitos e equiparados em moeda estrangeira do sector não monetário em outras instituições financeiras monetárias - Por sector institucional	82	B.5.2	Foreign currency deposits and deposit-like instruments of non-monetary sector with other monetary and financial institutions - By institutional sector	82
B.5.3.1	Depósitos e equiparados de instituições financeiras não monetárias, sociedades não financeiras e particulares em outras IFM - Por distrito / região autónoma	83	B.5.3.1	Deposits and deposit-like instruments of non-monetary financial institutions, non-financial corporations and private individuals with other MFI - By administrative region	83
B.5.3.2	Depósitos e equiparados de emigrantes em outras instituições financeiras monetárias - Por distrito / região autónoma	83	B.5.3.2	Deposits and deposit-like instruments of emigrants with other monetary and financial institutions - By administrative region	83
B.6	DETALHES DOS ACTIVOS E PASSIVOS DE OUTRAS INSTITUIÇÕES FINANCEIRAS MONETÁRIAS FACE A NÃO RESIDENTES		B.6	DETAILS OF THE ASSETS AND LIABILITIES OF OTHER MONETARY FINANCIAL INSTITUTIONS VIS-À-VIS NON-RESIDENTS	
B.6.1.1	Activos das outras instituições financeiras monetárias face a instituições financeiras monetárias não residentes - Por instrumento financeiro e prazo	87	B.6.1.1	Assets of other monetary financial institutions vis-à-vis non-resident monetary financial institutions - By financial instrument and maturity	87
B.6.1.2	Passivos das outras instituições financeiras monetárias face a instituições financeiras monetárias não residentes - Por instrumento financeiro e prazo	87	B.6.1.2	Liabilities of other monetary financial institutions vis-à-vis non-resident monetary financial institutions - By financial instrument and maturity	87
B.6.1.3	Activos das outras instituições financeiras monetárias face ao sector não monetário não residente - Por instrumento financeiro e prazo	88	B.6.1.3	Assets of other monetary financial institutions vis-à-vis non-resident non-monetary sector - By financial instruments and maturity	88
B.6.1.4	Passivos das outras instituições financeiras monetárias face ao sector não monetário não residente - Por instrumento financeiro e prazo	88	B.6.1.4	Liabilities of other monetary financial institutions vis-à-vis non-resident non-monetary sector - By financial instrument and maturity	88
B.6.2	Activos e passivos das outras instituições financeiras monetárias face a não residentes - Por moeda	89	B.6.2	Assets and liabilities of other monetary financial institutions vis-à-vis non-residents - By currency	89
B.6.3.1	Activos das outras instituições financeiras monetárias face a instituições financeiras monetárias não residentes - Por país	89	B.6.3.1	Assets of other monetary financial institutions vis-à-vis non-resident monetary financial institutions - By country	89
B.6.3.2	Passivos das outras instituições financeiras monetárias face a instituições financeiras monetárias não residentes - Por país	90	B.6.3.2	Liabilities of other monetary financial institutions vis-à-vis non-resident monetary financial institutions - By country	90
B.6.3.3	Activos das outras instituições financeiras monetárias face ao sector não monetário não residente - Por país	90	B.6.3.3	Assets of other monetary financial institutions vis-à-vis non-resident non-monetary sector - By country	90
B.6.3.4	Passivos das outras instituições financeiras monetárias face ao sector não monetário não residente - Por país	91	B.6.3.4	Liabilities of other monetary financial institutions vis-à-vis non-resident non-monetary sector - By country	91
B.7	TAXAS DE JURO E RENDIBILIDADE DOS BANCOS		B.7	BANK'S INTEREST RATES AND PROFITABILITY	
B.7.1	Taxas de juro das operações activas dos bancos.	95	B.7.1	Bank's lending rates	95
B.7.2	Taxas de juro das operações passivas e de bilhetes do Tesouro cedidos sem recurso pelos bancos ao sector residente não monetário (excepto administrações públicas)	95	B.7.2	Bank's deposit rates and rates on Treasury bills sold outright by banks to the resident non-monetary sector (except general government)	95
B.7.3.1	Custos por natureza de outras instituições financeiras monetárias.	96	B.7.3.1	Other monetary financial institutions' operating costs	96
B.7.3.2	Proveitos por natureza de outras instituições financeiras monetárias.	97	B.7.3.2	Other monetary financial institutions' operating income	97
B.8	INFORMAÇÃO SOBRE INSTITUIÇÕES FINANCEIRAS NÃO MONETÁRIAS		B.8	INFORMATION ON NON-MONETARY FINANCIAL INSTITUTIONS	
B.8.1.1	Balanço dos fundos de investimento mobiliário - Valores líquidos por tipo de fundo	101	B.8.1.1	Balance sheet of mutual funds - Net values broken down by type of funds	101
B.8.1.2.1	Composição da carteira de aplicações dos fundos de investimento mobiliário - Montantes aplicados por sector institucional	101	B.8.1.2.1	Composition of the investments portfolio of mutual funds - Amounts invested broken down by institutional sector	101
B.8.1.2.2	Composição da carteira de aplicações dos fundos de investimento mobiliário - Montantes aplicados por instrumento financeiro e sector	102	B.8.1.2.2	Composition of the investment portfolio of mutual funds - Amounts invested broken down by financial instrument and sector	102
B.8.1.2.3	Composição da carteira de aplicações dos fundos de investimento mobiliário - Montantes aplicados por instrumento financeiro, prazo original e moeda	102	B.8.1.2.3	Composition of the investment portfolio of mutual funds - Amounts invested broken down by financial instrument, original maturity and currency	102
B.8.1.2.4	Composição da carteira de aplicações dos fundos de investimento mobiliário - Montantes aplicados por país emitente.	103	B.8.1.2.4	Composition of the investment portfolio of mutual funds - Amounts invested broken down by issuing country	103
B.8.2.1.1	Balanço dos outros intermediários financeiros (excepto fundos de investimento)	103	B.8.2.1.1	Balance sheet of other financial intermediaries (excluding mutual funds)	103
B.8.2.1.2	Balanço dos auxiliares financeiros	104	B.8.2.1.2	Balance sheet of financial auxiliaries	104
B.8.2.2.1	Activos de outros intermediários financeiros (excepto fundos de investimento) e auxiliares financeiros sob a forma de depósitos e outras aplicações similares em instituições financeiras.	104	B.8.2.2.1	Deposits and other similar investments of other financial intermediaries (excluding mutual funds) and financial auxiliaries in financial institutions	104

B.8.2.2.2	Títulos em carteira de outros intermediários financeiros (excepto fundos de investimento) e auxiliares financeiros . . .	105	B.8.2.2.2	Securities of other financial intermediaries (excluding mutual funds) and financial auxiliaries	105
B.8.2.2.3	Créditos concedidos por outros intermediários financeiros (excepto fundos de investimento) e auxiliares financeiros . . .	105	B.8.2.2.3	Loans and advances granted by other financial intermediaries (excluding mutual funds) and financial auxiliaries	105
B.8.2.2.4	Activos diversos de outros intermediários financeiros (excepto fundos de investimento) e auxiliares financeiros . . .	106	B.8.2.2.4	Other assets of other financial intermediaries (excluding mutual funds) and financial auxiliaries	106
B.8.2.2.5	Passivos de outros intermediários financeiros (excepto fundos de investimento) e auxiliares financeiros sob a forma de empréstimos e outros recursos similares	106	B.8.2.2.5	Loans and other similar resources of other financial intermediaries (excluding mutual funds) and financial auxiliaries	106
B.8.2.2.6	Capital e reservas de outros intermediários financeiros (excepto fundos de investimento) e auxiliares financeiros . . .	107	B.8.2.2.6	Capital and reserves of other financial intermediaries (excluding mutual funds) and financial auxiliaries	107
B.8.2.2.7	Passivos diversos de outros intermediários financeiros (excepto fundos de investimento) e auxiliares financeiros . . .	107	B.8.2.2.7	Other liabilities of other financial intermediaries (excluding mutual funds) and financial auxiliaries	107
B.8.2.3.1	Desenvolvimento de resultados de outros intermediários financeiros (excepto fundos de investimento) e auxiliares financeiros – Custos	108	B.8.2.3.1	Profit and loss account of other financial intermediaries (excluding mutual funds) and financial auxiliaries – Costs and losses	108
B.8.2.3.2	Desenvolvimento de resultados de outros intermediários financeiros (excepto fundos de investimento) e auxiliares financeiros – Proveitos	109	B.8.2.3.2	Profit and loss account of other financial intermediaries (excluding mutual funds) and financial auxiliaries – Income and gains	109
B.8.2.3.3	Desenvolvimento de resultados de outros intermediários financeiros (excepto fundos de investimento) e auxiliares financeiros – Resultado de exploração	110	B.8.2.3.3	Profit and loss account of other financial intermediaries (excluding mutual funds) and financial auxiliaries – Operating profit / loss	110
B.8.3.1	Sociedades de capital de risco	110	B.8.3.1	Risk capital companies	110
B.8.3.2	Sociedades de factoring	111	B.8.3.2	Factoring companies	111
B.8.3.3	Sociedades financeiras de corretagem	111	B.8.3.3	Dealers	111
B.8.3.4	Sociedades financeiras para aquisições a crédito	112	B.8.3.4	Credit-purchase financing companies	112
B.8.3.5	Sociedades gestoras de participações sociais do sector financeiro	112	B.8.3.5	Financial holding companies	112
B.8.3.6	Sociedades de locação financeira	113	B.8.3.6	Financial leasing companies	113
B.8.3.7	Intermediários financeiros - Outros	113	B.8.3.7	Financial intermediaries - Other	113
B.8.3.8	Agências de câmbios	114	B.8.3.8	Exchange offices	114
B.8.3.9	Sociedades corretoras	114	B.8.3.9	Brokers	114
B.8.3.10	Sociedades gestoras de fundos de investimento	115	B.8.3.10	Investment fund managing companies	115
B.8.3.11	Sociedades gestoras de patrimónios	115	B.8.3.11	Wealth managing companies	115
B.8.3.12	Auxiliares financeiros - Outros	116	B.8.3.12	Financial auxiliaries - Other	116
B.9	MERCADO MONETÁRIO INTERBANCÁRIO		B.9	INTERBANK MONEY MARKET	
B.9.1.1	Mercado monetário interbancário - Operações sem garantia com data valor do próprio dia	119	B.9.1.1	Interbank money market - Non-collateralised operations with value date of the same day	119
B.9.1.2	Mercado monetário interbancário - Operações sem garantia com data valor diferida de 1 dia	119	B.9.1.2	Interbank money market - Non-collateralised operations with value date deferred one day	119
B.9.1.3	Mercado monetário interbancário - Operações sem garantia com data valor diferida de 2 dia	120	B.9.1.3	Interbank money market - Non-collateralised operations with value date deferred two day	120
B.10	MERCADOS DE TÍTULOS		B.10	SECURITIES MARKET	
B.10.1.1	Títulos de curto prazo - Papel comercial - Taxas de juro e montantes emitidos por entidades residentes em euros - Por prazos seleccionados	123	B.10.1.1	Short-term securities - Commercial paper - Interest rates and amounts issued by residents in euros - By selected maturities	123
B.10.1.2	Títulos de curto prazo - Papel comercial - Por sector emitente	123	B.10.1.2	Short-term securities - Commercial paper - By issuing sector	123
B.10.1.3	Títulos de curto prazo - Papel comercial - Por ramo de actividade da sociedade não financeira emitente	124	B.10.1.3	Short-term securities - Commercial paper - By branch of activity of issuing non-financial corporation	124
B.10.1.4	Títulos de curto prazo - Papel comercial - Por ramo de actividade da indústria transformadora	124	B.10.1.4	Short-term securities - Commercial paper - By branch of activity of manufacturing industry	124
B.10.1.5	Títulos de curto prazo - Papel comercial - Por sector detentor	125	B.10.1.5	Short-term securities - Commercial paper - By holding sector	125
B.10.2.1	Títulos de médio e longo prazos - Montantes emitidos por sector institucional, líquidos de amortizações	125	B.10.2.1	Medium-and long-term securities - Amounts issued by institutional sector, net of repayments	125
B.10.2.2	Títulos de médio e longo prazos - Montantes emitidos	126	B.10.2.2	Medium-and long-term securities - Amounts issued	126
B.10.2.3	Títulos de médio e longo prazos - Montantes emitidos por instituições financeiras monetárias	126	B.10.2.3	Medium-and long-term securities - Amounts issued by monetary financial institutions	126
B.10.2.4	Títulos de médio e longo prazos - Montantes emitidos por outros intermediários financeiros e auxiliares financeiros	127	B.10.2.4	Medium-and long-term securities - Amounts issued by other financial intermediaries and financial auxiliaries	127
B.10.2.5	Títulos de médio e longo prazos - Montantes emitidos por sociedades não financeiras	127	B.10.2.5	Medium-and long-term securities - Amounts issued by non-financial corporations	127
B.10.2.6	Títulos de médio e longo prazos - Montantes emitidos por não residentes	128	B.10.2.6	Medium-and long-term securities - Amounts issued by non-residents	128
B.10.2.7	Obrigações do Tesouro de médio e longo prazos - Emissões a 3 anos (taxa fixa)	128	B.10.2.7	Medium-and long-term Treasury bonds - 3 years issues (fixed rate)	128
B.10.2.8	Obrigações do Tesouro de médio e longo prazos - Emissões a 5 anos (taxa fixa)	129	B.10.2.8	Medium-and long-term Treasury bonds - 5 years issues (fixed rate)	129
B.10.2.9	Obrigações do Tesouro de médio e longo prazos - Emissões a 10 anos (taxa fixa)	129	B.10.2.9	Medium-and long-term Treasury bonds - 10 years issues (fixed rate)	129

B.10.2.10	Obrigações do Tesouro de médio e longo prazos - Emissões a outros prazos (taxa fixa)	130	B.10.2.10	Medium-and long-term Treasury bonds - Other maturity issues (fixed rate)	130
B.10.2.11	Indexantes	130	B.10.2.11	Reference rates	130
B.10.3.1	Taxas de rentabilidade de obrigações do Tesouro – Mercado secundário	132	B.10.3.1	Yield on Treasury bonds - Secondary market	132
B.10.3.2	Índices de cotações de acções - Mercado secundário	132	B.10.3.2	Share price indices – Secondary market	132

C. ESTATÍSTICAS DA BALANÇA DE PAGAMENTOS

C.1 BALANÇAS CORRENTE E DE CAPITAL

C.1.1	Balanças corrente e de capital - Principais componentes	135
C.1.2.1	Serviços - Transportes	135
C.1.2.2	Serviços - Transportes marítimos	136
C.1.2.3	Serviços - Transportes aéreos	136
C.1.2.4	Serviços - Transportes rodoviários	137
C.1.2.5	Serviços - Outros transportes	137
C.1.2.6	Serviços - Viagens e turismo e serviços de comunicação	138
C.1.2.7	Serviços - Construção	138
C.1.2.8	Serviços - Seguros	139
C.1.2.9	Serviços - Financeiros	139
C.1.2.10	Serviços - Informação e informática	140
C.1.2.11	Serviços - Direitos de utilização	140
C.1.2.12	Serviços - Outros serviços fornecidos por empresas	141
C.1.2.13	Serviços - De natureza pessoal, cultural e recreativa	142
C.1.2.14	Serviços - Operações governamentais (n.i.n.r.)	142
C.1.3.1	Rendimentos	143
C.1.3.2	Rendimentos de investimento directo	143
C.1.3.3	Rendimentos de investimento de carteira	144
C.1.4.1	Transferências correntes	144
C.1.4.2	Transferências correntes - Remessas de emigrantes	145
C.1.5	Balança de capital	145
C.1.6	Transferências com a União Europeia	146
C.1.7	Balança de pagamentos tecnológica	146

C.2 BALANÇA FINANCEIRA

C.2.1	Balança financeira - Principais componentes	149
C.2.2.1	Investimento directo de Portugal no exterior - Por tipo de operação	149
C.2.2.2	Investimento directo de Portugal no exterior - Por sector de actividade da empresa residente	150
C.2.2.3	Investimento directo de Portugal no exterior - Por zona económica de destino	151
C.2.2.4	Investimento directo de Portugal no exterior - Em países da área do euro	152
C.2.2.5	Investimento directo de Portugal no exterior - Em países fora da área do euro	152
C.2.3.1	Investimento directo do exterior em Portugal - Por tipo de operação	153
C.2.3.2	Investimento directo do exterior em Portugal - Por sector de actividade da empresa residente	154
C.2.3.3	Investimento directo do exterior em Portugal - Por zona económica de origem	155
C.2.3.4	Investimento directo do exterior em Portugal - Com origem em países da área do euro	155
C.2.3.5	Investimento directo do exterior em Portugal - Com origem em países fora da área do euro	156
C.2.4.1	Investimento de carteira - Activos - Por tipo de instrumento	156
C.2.4.2	Investimento de carteira - Activos - Por sector institucional do investidor residente	157
C.2.4.3	Investimento de carteira - Activos - Por zona económica da entidade emitente não residente	158
C.2.4.4	Investimento de carteira - Activos - Em países da área do euro	159
C.2.4.5	Investimento de carteira - Activos - Em países fora da área do euro	159
C.2.5.1	Investimento de carteira - Passivos - Por tipo de instrumento	160
C.2.5.2	Investimento de carteira - Passivos - Por sector institucional do emitente residente	161
C.2.5.3	Investimento de carteira - Passivos - Investimento em títulos emitidos pelas administrações públicas	162
C.2.5.4	Investimento de carteira - Passivos - Por zona económica de origem	162

C. BALANCE OF PAYMENTS STATISTICS

C.1 CURRENT AND CAPITAL ACCOUNTS

C.1.1	Current and capital accounts - Main items	135
C.1.2.1	Services - Transport	135
C.1.2.2	Services - Sea transport	136
C.1.2.3	Services - Air transport	136
C.1.2.4	Services - Road transport	137
C.1.2.5	Services - Other transports	137
C.1.2.6	Services - Travel and communications services	138
C.1.2.7	Services - Construction services	138
C.1.2.8	Services - Insurance	139
C.1.2.9	Services - Financial services	139
C.1.2.10	Services - Computer and information services	140
C.1.2.11	Services - Royalties and license fees	140
C.1.2.12	Services - Other business services	141
C.1.2.13	Services - Personal, cultural and recreational services	142
C.1.2.14	Services - Government services (n.i.e.)	142
C.1.3.1	Income	143
C.1.3.2	Direct investment income	143
C.1.3.3	Portfolio investment income	144
C.1.4.1	Current transfers	144
C.1.4.2	Emigrants' remittances	145
C.1.5	Capital account	145
C.1.6	Transfers with the European Union	146
C.1.6	Technological balance of payments	146

C.2 FINANCIAL ACCOUNT

C.2.1	Financial account - Main items	149
C.2.2.1	Portuguese direct investment abroad - By type of operation	149
C.2.2.2	Portuguese direct investment abroad - By economic activity of the resident company	150
C.2.2.3	Portuguese direct investment abroad - By economic region of destination	151
C.2.2.4	Portuguese direct investment abroad - In euro area countries	152
C.2.2.5	Portuguese direct investment abroad - In non-euro area countries	152
C.2.3.1	Foreign direct investment in Portugal - By type of operation	153
C.2.3.2	Foreign direct investment in Portugal - By economic activity of the resident company	154
C.2.3.3	Foreign direct investment in Portugal - By economic region of origin	155
C.2.3.4	Foreign direct investment in Portugal - From euro area countries	155
C.2.3.5	Foreign direct investment in Portugal - From non-euro area countries	156
C.2.4.1	Portfolio investment - Assets - By type of instrument	156
C.2.4.2	Portfolio investment - Assets - By institutional sector of the resident investor	157
C.2.4.3	Portfolio investment - Assets - By economic region of the non-resident issuing entity	158
C.2.4.4	Portfolio investment - Assets - In euro area countries	159
C.2.4.5	Portfolio investment - Assets - In non-euro area countries	159
C.2.5.1	Portfolio investment - Liabilities - By type of instrument	160
C.2.5.2	Portfolio investment - Liabilities - By institutional sector of the resident issuer	161
C.2.5.3	Portfolio investment - Liabilities - Investment in securities issued by general government	162
C.2.5.4	Portfolio investment - Liabilities - By economic region of origin	162

C.2.5.5	Investimento de carteira - Passivos - Com origem em países da área do euro	163	C.2.5.5	Portfolio investment - Liabilities - From euro area countries	163
C.2.5.6	Investimento de carteira - Passivos - Com origem em países fora da área do euro	163	C.2.5.6	Portfolio investment - Liabilities - From non-euro area countries	163
C.2.6	Derivados financeiros - Por sector institucional do investidor residente	164	C.2.6	Financial derivatives - By institutional sector of the resident investor	164
C.2.7.1	Outro investimento - Por sector institucional do investidor residente	164	C.2.7.1	Other investment - By institutional sector of the resident investor	164
C.2.7.2	Outro investimento - Autoridades monetárias, por tipo de instrumento	165	C.2.7.2	Other investment - Monetary authorities, by type of instrument	165
C.2.7.3	Outro investimento - Administrações públicas, por tipo de instrumento	165	C.2.7.3	Other investment - General government, by type of instrument	165
C.2.7.4	Outro investimento - Instituições financeiras monetárias, por tipo de instrumento	166	C.2.7.4	Other investment - Monetary financial institutions, by type of instrument	166
C.2.7.5	Outro investimento - Outros sectores residentes, por tipo de instrumento	166	C.2.7.5	Other investment - Other resident sectors, by type of instrument	166
C.2.8	Activos de reserva	167	C.2.8	Reserve assets	167
C.3	POSIÇÕES EM FIM DE PERÍODO		C.3	END-OF-PERIOD POSITIONS	
C.3.1	Posição de investimento internacional	171	C.3.1	International investment position	171
C.3.2	Investimento directo - Por tipo de operação	171	C.3.2	Direct investment - By type of operation	171
C.3.3.1	Investimento de carteira - Activos - Por tipo de instrumento e por sector institucional do investidor residente	172	C.3.3.1	Portfolio investment - Assets - By type of instrument and institutional sector of the resident investor	172
C.3.3.2	Investimento de carteira - Passivos - Por tipo de instrumento e por sector institucional do emitente residente	172	C.3.3.2	Portfolio investment - Liabilities - By type of instrument and institutional sector of the resident issuer	172
C.3.3.3	Investimento de carteira - Passivos - Por zona económica e país de origem	173	C.3.3.3	Portfolio investment - Liabilities - By economic area and country of origin	173
C.3.4.1	Outro investimento - Por sector institucional do investidor residente	173	C.3.4.1	Other investment - By institutional sector of the resident investor	173
C.3.4.2	Outro investimento - Autoridades monetárias, por tipo de instrumento	174	C.3.4.2	Other investment - Monetary authorities, by type of instrument	174
C.3.4.3	Outro investimento - Administrações públicas, por tipo de instrumento	174	C.3.4.3	Other investment - General government, by type of instrument	174
C.3.4.4	Outro investimento - Instituições financeiras monetárias, por tipo de instrumento	175	C.3.4.4	Other investment - Monetary financial institutions, by type of instrument	175
C.3.4.5	Outro investimento - Outros sectores residentes, por tipo de instrumento	175	C.3.4.5	Other investment - Other resident sectors, by type of instrument	175
C.3.5	Activos de reserva	176	C.3.5	Reserve assets	176
D.	ESTATÍSTICAS CAMBIAIS		D.	EXCHANGE RATE STATISTICS	
D.1	TAXAS DE CÂMBIO		D.1	EXCHANGE RATES	
D.1.1.1	Taxas de câmbio de referência do euro - Valores médios	181	D.1.1.1	Euro reference exchange rates - Averages	181
D.1.1.2	Taxas de câmbio de referência do euro - Fim de período	182	D.1.1.2	Euro reference exchange rates - End-of-period	182
D.1.2.1	Índices de taxa de câmbio efectiva - DSE-Ouro - Valores médios	184	D.1.2.1	Effective exchange rate indices - SDR - Gold - Average	184
D.1.2.2	Índices de taxa de câmbio efectiva - DSE-Ouro - Fim de período	184	D.1.2.2	Effective exchange rate indices - SDR-Gold - End-of-period	184
D.1.3	Taxas de câmbio do euro em relação a outras moedas - Valores de referência - Fim de período	185	D.1.3	Euro exchange rates against other currencies - Reference figures - End-of-period	185
D.2	ACTIVIDADE NOS MERCADOS DE CÂMBIOS E DE PRODUTOS DERIVADOS		D.2	FOREIGN EXCHANGE AND DERIVATIVES MARKET ACTIVITY	
D.2.1	Transacções no mercado de câmbios - Global	191	D.2.1	Exchange market turnover - Global	191
D.2.2	Transacções no mercado de câmbios - Euro contra outras moedas	191	D.2.2	Exchange market turnover - Euro against other currencies	191
D.2.3	Transacções no mercado de câmbios - Euro contra o dólar	192	D.2.3	Exchange market turnover - Euro against US Dollar	192
D.2.4	Transacções no mercado de câmbios - Euro contra a libra esterlina	192	D.2.4	Exchange market turnover - Euro against sterling pound	192
D.2.5	Posições em aberto de derivados cambiais - Global	193	D.2.5	Outstanding amounts of foreign exchange rate derivatives - Global	193
D.2.6	Posições em aberto de derivados cambiais - Euro contra outras moedas	193	D.2.6	Outstanding amounts of foreign exchange rate derivatives - euro against other currencies	193
D.2.7	Posições em aberto de derivados cambiais - Euro contra o dólar	194	D.2.7	Outstanding amounts of foreign exchange rate derivatives - Euro against US dollar	194
D.2.8	Posições em aberto de derivados cambiais - Euro contra a libra esterlina	194	D.2.8	Outstanding amounts of foreign exchange rate derivatives - Escudo against sterling pound	194
D.2.9	Transacções de derivados de taxa de juro de uma só moeda - Global	195	D.2.9	Turnover of single currency interest rates derivatives - Global	195
D.2.10	Transacções de derivados de taxa de juro de uma só moeda - Euro	225	D.2.10	Turnover of single currency interest rates derivatives - Euro	195

D.2.11	Posições em aberto de derivados de taxa de juro de uma só moeda - Global	196	D.2.11	Outstanding amounts of single currency interest rate derivatives – Global	196
D.2.12	Posições em aberto de derivados de taxa de juro de uma só moeda - Euro	196	D.2.12	Outstanding amounts of single currency interest rate derivatives – Euro	196
E. ESTATÍSTICAS DAS FINANÇAS PÚBLICAS			E. PUBLIC FINANCE STATISTICS		
E.1	Financiamento do Estado	199	E.1	State financing	199
E.2	Financiamento dos fundos e serviços autónomos	200	E.2	Autonomous funds and services financing	200
E.3	Financiamento da administração regional e local	200	E.3	Regional and local government financing	200
E.4	Financiamento da segurança social	201	E.4	Social security financing	201
E.5	Receitas do Estado	201	E.5	State revenue	201
E.6	Despesas do Estado	202	E.6	State expenditure	202
E.7	Receitas e despesas do Estado	202	E.7	State revenue and expenditure	202
E.8	Receitas e despesas da segurança social	203	E.8	Social security revenue expenditure	203
E.9	Dívida directa do Estado	203	E.9	Direct state debt	203
F. ESTATÍSTICAS GERAIS			F. GENERAL STATISTICS		
F.1.1	Índices de produção industrial – Continente	207	F.1.1	Industrial production indices – Mainland	207
F.1.2	Índices de volume de negócios na indústria	207	F.1.2	Industrial turnover indices	207
F.1.3	Inquérito de conjuntura à indústria transformadora - Total	208	F.1.3	Manufacturing survey - Total	208
F.1.4	Inquérito de conjuntura à indústria transformadora - Bens de consumo	208	F.1.4	Manufacturing survey - Consumption	208
F.1.5	Inquérito de conjuntura à indústria transformadora - Bens intermédios	209	F.1.5	Manufacturing survey - Intermediate goods	209
F.1.6	Inquérito de conjuntura à indústria transformadora - Fabricação de automóveis	210	F.1.6	Manufacturing survey – Vehicles manufacturing	209
F.1.7	Inquérito de conjuntura à indústria transformadora - Outros bens de equipamento	210	F.1.7	Manufacturing survey – Other equipment goods	210
F.1.8	Capacidade produtiva na indústria transformadora - Grau de utilização total e por tipo de bens	210	F.1.8	Rate of capacity utilization in manufacturing – Breakdown by type of goods	210
F.1.9	Construção e obras públicas	211	F.1.9	Construction and public works	211
F.1.10	Licenças de construção e obras concluídas	211	F.1.10	Permits issued and building completions	211
F.1.11	Inquérito de conjuntura à construção e obras públicas	212	F.1.11	Construction and public works survey	212
F.1.12	Energia	213	F.1.12	Energy	213
F.1.13	Inquérito de conjuntura ao comércio	213	F.1.13	Trade survey	213
F.1.14	Índices de volume de negócios no comércio a retalho	214	F.1.14	Retail trade index	214
F.1.15	Turismo: dormidas na hotelaria - Por país de residência habitual	214	F.1.15	Tourism: bednights - By country of main residence	214
F.1.16	Viaturas	215	F.1.16	Vehicles	215
F.1.17	Indicadores de confiança	215	F.1.17	Confidence indicators	215
F.2.1	População e emprego	216	F.2.1	Population and employment	216
F.2.2	Emprego por ramo de actividade	216	F.2.2	Employment by branch of activity	216
F.2.3	Emprego por situação na profissão	217	F.2.3	Employment by contractual relationship	217
F.2.4	Emprego por número de horas semanais trabalhadas	217	F.2.4	Employment by weekly labour time	217
F.2.5	Desemprego por duração da procura de emprego	218	F.2.5	Unemployment by job seeking time	218
F.2.6	Situação do mercado de trabalho	218	F.2.6	Labour market	218
F.2.7	Segurança Social	219	F.2.7	Social security	219
F.2.8	Salários: Contratação colectiva - Trabalhadores abrangidos e remunerações médias implícitas	219	F.2.8	Wages: Collective agreements - Number of workers and implicit average wage growth	219
NOTAS	221	NOTES	221		
DESAGREGAÇÃO SECTORIAL UTILIZADA NAS ESTATÍSTICAS MONETÁRIAS E FINANCEIRAS	227	SECTORAL BREAKDOWN IN MONETARY AND FINANCIAL STATISTICS	227		
NOMENCLATURA DE INSTRUMENTOS FINANCEIROS E OUTRAS RUBRICAS NAS ESTATÍSTICAS MONETÁRIAS E FINANCEIRAS	229	FINANCIAL INSTRUMENTS AND OTHER ITEMS IN MONETARY AND FINANCIAL STATISTICS	229		
GLOSSÁRIO E SINAIS CONVENCIONAIS UTILIZADOS	233	GLOSSARY AND CONVENTIONS USED	233		
SUPLEMENTOS AO BOLETIM ESTATÍSTICO	234	SUPPLEMENTS TO THE STATISTICAL BULLETIN	234		

Fonte/Source: linha / row (1-4) Instituto Nacional de Estatística e EUROSTAT; (5-8) Instituto Nacional de Estatística

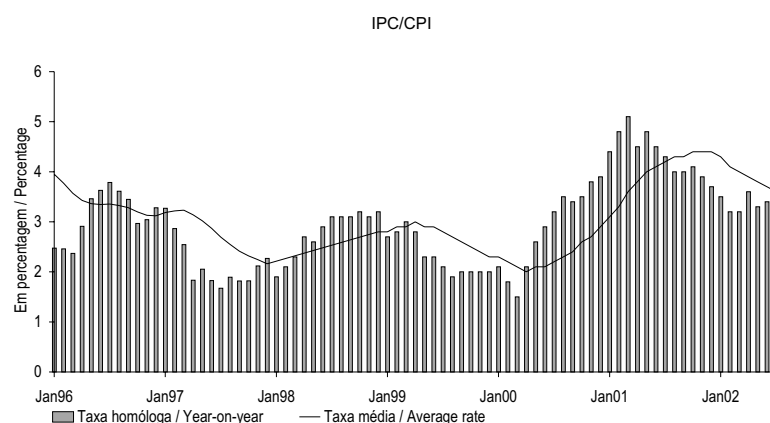
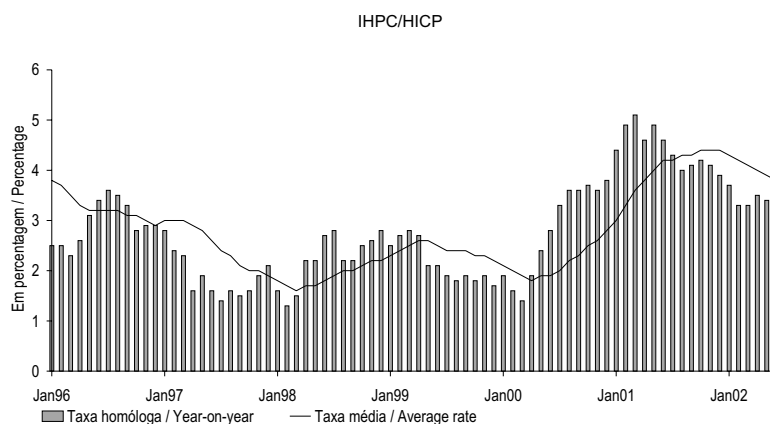

	JUL 01	AGO 01	SET 01	OUT 01	NOV 01	DEZ 01	JAN 02	FEV 02	MAR 02	ABR 02	MAI 02	JUN 02	JUL 02	
	1	2	3	4	5	6	7	8	9	10	11	12	13	

IHPC														HICP		
1	Índice global	114.9	114.7	114.7	115.1	115.8	116.0	116.1	115.9	116.4	117.4	118.3	118.7	119.0	Overall Index	1
2	Mês corrente/mês anterior M(1,1)	0.2	-0.2	0.0	0.3	0.6	0.2	0.1	-0.2	0.4	0.9	0.8	0.3	.	Month-on-month M(1,1)	2
3	Mês corrente/mês homólogo M(1,12)	4.3	4.0	4.1	4.2	4.1	3.9	3.7	3.3	3.3	3.5	3.4	3.5	.	Year-on-year M(1,12)	3
4	12 meses/12 meses homólogos M(12,12)	4.2	4.3	4.3	4.4	4.4	4.4	4.3	4.2	4.1	4.0	3.9	3.8	.	12 months moving average M(12,12)	4
IPC nacional (base 1997=100)														Nacional CPI (basis 1997=100)		
5	Índice global	113.5	113.3	113.2	113.7	114.4	114.6	114.8	114.6	115.1	116.1	116.8	117.2	117.4	Overall Index	5
6	Mês corrente/mês anterior M(1,1)	0.1	-0.2	-0.1	0.4	0.6	0.2	0.2	-0.2	0.4	0.9	0.6	0.3	0.2	Month-on-month M(1,1)	6
7	Mês corrente/mês homólogo M(1,12)	4.3	4.0	4.0	4.1	3.9	3.7	3.5	3.2	3.2	3.6	3.3	3.4	3.4	Year-on-year M(1,12)	7
8	12 meses/12 meses homólogos M(12,12)	4.2	4.3	4.3	4.4	4.4	4.4	4.3	4.1	4.0	3.9	3.8	3.7	3.6	12 months moving average M(12,12)	8

**A.1.2 ÍNDICE HARMONIZADO DE PREÇOS NO CONSUMIDOR
POR AGREGADOS**
Base 1996=100
Taxa de variação (em percentagem)

**HARMONIZED INDEX OF CONSUMER PRICES
BY AGGREGATES**
1996=100
Rates of change (in percentage)

Fonte/Source: Instituto Nacional de Estatística e EUROSTAT

	Peso no total/ Weight on the total (%)	JUN 01	JUL 01	AGO 01	SET 01	OUT 01	NOV 01	DEZ 01	JAN 02	FEV 02	MAR 02	ABR 02	MAI 02	JUN 02	
		1	2	3	4	5	6	7	8	9	10	11	12	13	
Bens	65.1														Goods
1 Índice		112.1	112.1	111.6	111.5	111.8	112.8	113.1	112.7	112.0	112.2	113.3	114.2	114.5	Index
2 Mês corrente/mês anterior M(1,1)		0.3	0.0	-0.4	-0.1	0.3	0.9	0.3	-0.3	-0.7	0.2	1.0	0.8	0.2	Month-on-month M(1,1)
3 Mês corrente/mês homólogo M(1,12)		4.5	4.2	3.8	4.0	3.8	3.6	3.3	2.9	2.4	2.2	2.5	2.2	2.2	Year-on-year M(1,12)
4 12 meses/12 meses homólogos M(12,12)		3.9	4.0	4.1	4.2	4.2	4.3	4.2	4.1	3.9	3.6	3.5	3.3	3.1	12 months moving average M(12,12)
Alimentares	24.8														Food
5 Índice		117.1	117.5	117.3	116.5	115.8	116.1	116.6	117.9	117.7	117.8	118.4	117.9	118.1	Index
6 Mês corrente/mês anterior M(1,1)		0.4	0.3	-0.2	-0.7	-0.5	0.2	0.4	1.2	-0.2	0.1	0.5	-0.4	0.1	Month-on-month M(1,1)
7 Mês corrente/mês homólogo M(1,12)		7.3	6.8	5.6	5.6	5.1	4.8	4.3	4.4	3.2	2.3	2.7	1.1	0.8	Year-on-year M(1,12)
8 12 meses/12 meses homólogos M(12,12)		5.1	5.5	5.6	5.9	6.0	6.1	6.1	6.0	5.7	5.3	5.0	4.4	3.9	12 months moving average M(12,12)
Não processados	12.7														Unprocessed
9 Índice		126.4	126.9	126.3	124.4	123.1	123.3	124.0	125.9	125.0	125.1	125.2	124.2	124.2	Index
10 Mês corrente/mês anterior M(1,1)		0.6	0.4	-0.5	-1.5	-1.1	0.2	0.5	1.5	-0.7	0.0	0.1	-0.8	0.0	Month-on-month M(1,1)
11 Mês corrente/mês homólogo M(1,12)		11.2	10.0	7.7	7.8	6.9	6.1	4.6	5.0	2.5	0.8	1.1	-1.1	-1.7	Year-on-year M(1,12)
12 12 meses/12 meses homólogos M(12,12)		7.9	8.4	8.6	9.0	9.1	9.1	8.9	8.6	8.0	7.0	6.3	5.1	4.0	12 months moving average M(12,12)
Processados	12.1														Processed
13 Índice		108.0	108.3	108.4	108.6	108.6	108.9	109.2	110.1	110.4	110.5	111.6	111.7	112.0	Index
14 Mês corrente/mês anterior M(1,1)		0.3	0.2	0.1	0.2	0.1	0.3	0.3	0.8	0.3	0.2	0.9	0.1	0.3	Month-on-month M(1,1)
15 Mês corrente/mês homólogo M(1,12)		3.2	3.4	3.3	3.3	3.3	3.5	3.9	3.8	3.9	4.0	4.6	3.6	3.7	Year-on-year M(1,12)
16 12 meses/12 meses homólogos M(12,12)		2.2	2.3	2.5	2.6	2.8	2.9	3.1	3.2	3.3	3.5	3.6	3.6	3.7	12 months moving average M(12,12)
Industriais	40.3														Industrial
17 Índice		109.0	108.8	108.2	108.4	109.3	110.8	111.0	109.6	108.6	108.8	110.2	112.0	112.3	Index
18 Mês corrente/mês anterior M(1,1)		0.2	-0.2	-0.6	0.2	0.8	1.3	0.2	-1.3	-0.9	0.3	1.3	1.6	0.3	Month-on-month M(1,1)
19 Mês corrente/mês homólogo M(1,12)		2.8	2.6	2.7	2.9	3.0	2.8	2.8	1.9	1.9	2.1	2.3	2.9	3.0	Year-on-year M(1,12)
20 12 meses/12 meses homólogos M(12,12)		3.2	3.2	3.2	3.2	3.1	3.1	3.1	2.9	2.7	2.6	2.6	2.6	2.6	12 months moving average M(12,12)
Energéticos	7.9														Energy
21 Índice		114.2	114.1	114.1	114.1	114.3	114.4	114.3	112.0	111.9	112.4	113.5	117.0	117.1	Index
22 Mês corrente/mês anterior M(1,1)		-0.1	-0.1	0.0	0.0	0.1	0.1	0.0	-2.0	-0.1	0.5	1.0	3.1	0.0	Month-on-month M(1,1)
23 Mês corrente/mês homólogo M(1,12)		3.9	3.6	3.3	3.3	3.3	2.6	2.0	-2.1	-2.4	-2.0	-0.9	2.4	2.5	Year-on-year M(1,12)
24 12 meses/12 meses homólogos M(12,12)		7.8	7.5	7.1	6.7	6.3	5.8	5.2	4.2	3.1	2.0	1.5	1.4	1.3	12 months moving average M(12,12)
Não energéticos	32.4														Non-energy
25 Índice		107.8	107.6	106.8	107.2	108.2	110.0	110.3	109.1	107.9	108.1	109.6	110.9	111.3	Index
26 Mês corrente/mês anterior M(1,1)		0.3	-0.2	-0.8	0.3	1.0	1.6	0.3	-1.1	-1.1	0.2	1.4	1.2	0.3	Month-on-month M(1,1)
27 Mês corrente/mês homólogo M(1,12)		2.5	2.4	2.6	2.8	2.9	2.9	3.0	3.0	3.1	3.2	3.2	3.1	3.2	Year-on-year M(1,12)
28 12 meses/12 meses homólogos M(12,12)		2.0	2.1	2.2	2.3	2.3	2.4	2.5	2.6	2.7	2.8	2.8	2.9	2.9	12 months moving average M(12,12)
Serviços	34.9														Services
29 Índice		121.3	122.0	122.3	122.5	123.1	123.1	123.0	124.1	125.0	126.1	126.9	127.7	128.4	Index
30 Mês corrente/mês anterior M(1,1)		0.2	0.5	0.2	0.2	0.4	0.0	-0.1	0.9	0.7	0.8	0.7	0.7	0.5	Month-on-month M(1,1)
31 Mês corrente/mês homólogo M(1,12)		4.7	4.5	4.4	4.4	4.8	5.0	4.9	5.0	4.9	5.4	5.4	5.5	5.8	Year-on-year M(1,12)
32 12 meses/12 meses homólogos M(12,12)		4.6	4.6	4.6	4.6	4.6	4.7	4.7	4.8	4.8	4.8	4.9	4.9	5.0	12 months moving average M(12,12)

A.1.3 ÍNDICE DE PREÇOS NO CONSUMIDOR POR CLASSES

Nacional, base 1997=100

Taxas de variação (em percentagem)

CONSUMER PRICE INDEX BY ITEMS

National, 1997=100

Rates of change (in percentage)

Fonte / Source: Instituto Nacional de Estatística

	Peso no total / Weight on the total (%)	JUL 01	AGO 01	SET 01	OUT 01	NOV 01	DEZ 01	JAN 02	FEV 02	MAR 02	ABR 02	MAI 02	JUN 02	JUL 02	
		1	2	3	4	5	6	7	8	9	10	11	12	13	
Produtos alimentares e bebidas não alcoólicas	22.7														Food and non-alcoholic beverages
1 Índice		116.6	116.4	115.4	114.7	115.0	115.6	117.0	116.6	116.8	117.0	116.5	116.6	116.7	Index
2 Mês corrente/mês anterior M(1,1)		0.3	-0.2	-0.9	-0.6	0.3	0.5	1.2	-0.3	0.2	0.2	-0.4	0.1	0.1	Month-on-month M(1,1)
3 Mês corrente/mês homólogo M(1,12)		7.3	5.8	5.9	5.3	5.0	4.4	4.5	3.0	2.0	2.3	0.8	0.3	0.1	Year-on-year M(1,12)
4 12 meses/12 meses homólogos M(12,12)		5.9	6.1	6.3	6.5	6.5	6.5	6.4	6.0	5.5	5.1	4.5	3.8	3.2	12 months moving average M(12,12)
Bebidas alcoólicas e tabaco	3.2														Alcoholic beverages and tobacco
5 Índice		118.3	118.3	118.4	118.4	118.1	118.0	119.1	119.3	119.4	122.9	122.8	123.0	123.4	Index
6 Mês corrente/mês anterior M(1,1)		-0.1	0.0	0.1	0.0	-0.3	-0.1	0.9	0.2	0.1	2.9	-0.1	0.2	0.3	Month-on-month M(1,1)
7 Mês corrente/mês homólogo M(1,12)		4.3	4.0	4.0	3.8	3.6	3.6	4.2	4.2	4.3	6.5	3.8	3.9	4.3	Year-on-year M(1,12)
8 12 meses/12 meses homólogos M(12,12)		2.1	2.3	2.6	2.8	3.0	3.2	3.5	3.7	4.0	4.3	4.2	4.2	4.2	12 months moving average M(12,12)
Vestuário e calçado	7.2														Clothing and footwear
9 Índice		102.8	98.3	98.8	102.9	110.2	110.7	103.6	96.2	96.3	102.2	107.8	107.9	105.4	Index
10 Mês corrente/mês anterior M(1,1)		-1.7	-4.4	0.5	4.1	7.1	0.5	-6.4	-7.1	0.1	6.1	5.5	0.1	-2.3	Month-on-month M(1,1)
11 Mês corrente/mês homólogo M(1,12)		0.5	0.8	1.4	2.3	2.4	2.3	2.3	2.4	3.0	3.3	3.4	3.2	2.5	Year-on-year M(1,12)
12 12 meses/12 meses homólogos M(12,12)		1.3	1.4	1.4	1.4	1.4	1.5	1.5	1.6	1.7	1.9	2.1	2.3	2.5	12 months moving average M(12,12)
Habituação, água, electricidade, gás e outros combustíveis	10.1														Housing, water, electricity, gas and other fuels
13 Índice		111.7	111.8	111.8	112.2	112.3	112.3	113.4	113.7	113.9	114.1	114.5	114.8	115.2	Index
14 Mês corrente/mês anterior M(1,1)		-0.1	0.1	0.0	0.4	0.1	0.0	1.0	0.3	0.2	0.2	0.4	0.3	0.3	Month-on-month M(1,1)
15 Mês corrente/mês homólogo M(1,12)		3.6	3.4	3.3	3.4	2.8	2.4	2.3	2.4	2.3	2.3	2.5	2.7	3.1	Year-on-year M(1,12)
16 12 meses/12 meses homólogos M(12,12)		4.5	4.4	4.3	4.3	4.1	3.9	3.7	3.5	3.3	3.1	2.9	2.8	2.8	12 months moving average M(12,12)
Acessórios, equipamento doméstico e manutenção corrente da habitação	8.1														Furnishings, household equipment routine and maintenance house
17 Índice		110.1	110.1	110.2	110.3	110.7	111.0	112.1	112.2	112.4	112.7	112.7	113.1	113.5	Index
18 Mês corrente/mês anterior M(1,1)		0.3	0.0	0.1	0.1	0.4	0.3	1.0	0.1	0.2	0.3	0.0	0.4	0.4	Month-on-month M(1,1)
19 Mês corrente/mês homólogo M(1,12)		3.4	3.5	3.4	3.4	3.4	3.4	3.2	3.0	2.9	3.0	2.7	3.0	3.1	Year-on-year M(1,12)
20 12 meses/12 meses homólogos M(12,12)		2.7	2.9	3.0	3.1	3.1	3.2	3.2	3.2	3.2	3.2	3.2	3.2	3.2	12 months moving average M(12,12)
Saúde	6.0														Health
21 Índice		116.7	117.0	117.1	117.3	117.7	117.9	118.9	120.0	120.9	121.3	122.0	122.3	122.5	Index
22 Mês corrente/mês anterior M(1,1)		0.2	0.3	0.1	0.2	0.3	0.2	0.8	0.9	0.8	0.3	0.6	0.2	0.2	Month-on-month M(1,1)
23 Mês corrente/mês homólogo M(1,12)		3.6	3.7	3.8	3.8	4.0	4.2	4.5	4.5	4.7	4.7	5.0	5.0	5.0	Year-on-year M(1,12)
24 12 meses/12 meses homólogos M(12,12)		3.2	3.3	3.4	3.4	3.5	3.6	3.8	3.9	4.0	4.1	4.2	4.3	4.4	12 months moving average M(12,12)
Transportes	21.2														Transport
25 Índice		116.0	116.5	116.7	117.0	117.2	117.5	117.1	117.9	119.0	119.8	121.4	122.0	122.7	Index
26 Mês corrente/mês anterior M(1,1)		0.3	0.4	0.2	0.3	0.2	0.3	-0.3	0.7	0.9	0.7	1.3	0.5	0.6	Month-on-month M(1,1)
27 Mês corrente/mês homólogo M(1,12)		4.0	4.3	4.3	4.4	4.4	4.5	3.2	3.1	3.6	3.9	5.1	5.4	5.8	Year-on-year M(1,12)
28 12 meses/12 meses homólogos M(12,12)		5.3	5.2	5.1	5.0	4.9	4.8	4.6	4.3	4.1	4.0	4.1	4.2	4.3	12 months moving average M(12,12)
Comunicações	2.5														Communications
29 Índice		86.0	86.0	85.9	85.9	85.8	86.0	86.0	85.9	85.9	86.0	85.9	87.2	87.5	Index
30 Mês corrente/mês anterior M(1,1)		0.0	0.0	-0.1	0.0	-0.1	0.2	0.0	-0.1	0.0	0.1	-0.1	1.5	0.3	Month-on-month M(1,1)
31 Mês corrente/mês homólogo M(1,12)		-2.4	-2.4	-2.4	-1.9	-2.1	-1.8	-1.8	-0.2	-0.2	-0.1	-0.1	1.4	1.7	Year-on-year M(1,12)
32 12 meses/12 meses homólogos M(12,12)		-3.2	-3.1	-2.9	-2.7	-2.5	-2.2	-2.3	-2.1	-1.9	-1.7	-1.5	-1.2	-0.8	12 months moving average M(12,12)
Lazer, recreação e cultura	4.2														Recreation and culture
33 Índice		103.7	104.2	104.2	103.9	103.6	103.8	104.4	104.6	105.0	105.3	105.0	105.4	105.9	Index
34 Mês corrente/mês anterior M(1,1)		0.3	0.5	0.0	-0.3	-0.3	0.2	0.6	0.2	0.4	0.3	-0.3	0.4	0.5	Month-on-month M(1,1)
35 Mês corrente/mês homólogo M(1,12)		2.1	2.3	2.3	1.3	1.3	1.6	1.9	1.9	2.2	2.1	1.6	1.9	2.1	Year-on-year M(1,12)
36 12 meses/12 meses homólogos M(12,12)		2.3	2.4	2.5	2.4	2.3	2.2	2.2	2.1	2.1	2.0	1.9	1.9	1.9	12 months moving average M(12,12)
Educação	1.6														Education
37 Índice		135.6	135.7	136.0	141.9	143.0	143.4	143.8	143.9	143.9	143.9	143.9	143.9	143.9	Index
38 Mês corrente/mês anterior M(1,1)		0.0	0.1	0.2	4.3	0.8	0.3	0.3	0.1	0.0	0.0	0.0	0.0	0.0	Month-on-month M(1,1)
39 Mês corrente/mês homólogo M(1,12)		5.0	4.9	4.9	5.7	5.8	6.0	6.1	6.1	6.1	6.1	6.1	6.1	6.1	Year-on-year M(1,12)
40 12 meses/12 meses homólogos M(12,12)		4.9	4.9	4.9	5.0	5.1	5.2	5.3	5.4	5.5	5.6	5.7	5.8	5.9	12 months moving average M(12,12)
Hóteis, cafés e restaurantes	9.2														Hotels, cafes and restaurants
41 Índice		115.2	115.2	115.6	116.6	117.0	116.4	117.7	118.3	119.2	119.9	120.4	121.1	121.9	Index
42 Mês corrente/mês anterior M(1,1)		0.4	0.0	0.3	0.9	0.3	-0.5	1.1	0.5	0.8	0.6	0.4	0.6	0.7	Month-on-month M(1,1)
43 Mês corrente/mês homólogo M(1,12)		4.0	4.1	4.0	4.7	4.8	4.4	4.6	4.3	5.1	5.3	5.4	5.6	5.8	Year-on-year M(1,12)
44 12 meses/12 meses homólogos M(12,12)		3.9	4.0	4.0	4.1	4.2	4.2	4.3	4.3	4.3	4.4	4.6	4.7	4.8	12 months moving average M(12,12)
Bens e serviços diversos	4.0														Miscellaneous goods and services
45 Índice		118.5	118.8	119.3	119.7	120.1	120.3	121.0	122.6	123.2	124.1	124.5	124.9	125.5	Index
46 Mês corrente/mês anterior M(1,1)		0.2	0.3	0.4	0.3	0.3	0.2	0.6	1.3	0.5	0.7	0.3	0.3	0.5	Month-on-month M(1,1)
47 Mês corrente/mês homólogo M(1,12)		5.5	5.7	5.8	5.6	5.2	5.2	5.1	5.5	5.5	5.8	5.4	5.6	5.9	Year-on-year M(1,12)
48 12 meses/12 meses homólogos M(12,12)		5.2	5.3	5.4	5.5	5.5	5.5	5.5	5.5	5.5	5.5	5.5	5.5	5.5	12 months moving average M(12,12)

Fonte/Source: EUROSTAT

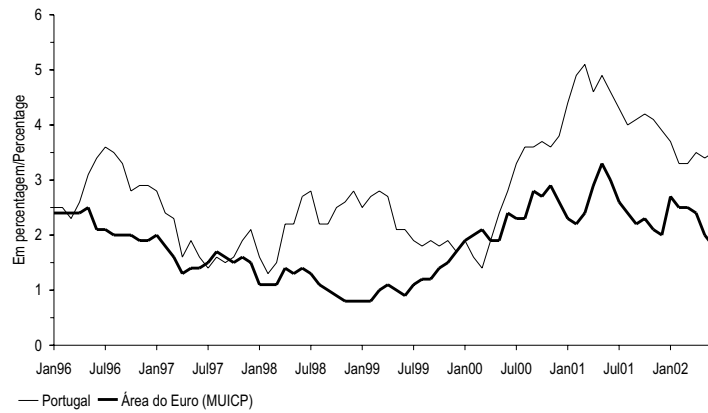

		JUN 01	JUL 01	AGO 01	SET 01	OUT 01	NOV 01	DEZ 01	JAN 02	FEV 02	MAR 02	ABR 02	MAI 02	JUN 02				
		1	2	3	4	5	6	7	8	9	10	11	12	13				
1	Área do euro (MUICP)	M(1,12)	3.0	2.6	2.4	2.2	2.3	2.1	2.0	2.7	2.5	2.5	2.4	2.0	1.8	M(1,12)	Euro area (MUICP)	1
2		M(12,12)	2.6	2.7	2.7	2.6	2.6	2.5	2.5	2.5	2.5	2.6	2.5	2.4	2.3	M(12,12)		2
3	UE	M(1,12)	2.8	2.5	2.4	2.1	2.2	1.8	1.9	2.5	2.3	2.3	2.2	1.8	1.6	M(1,12)	EU	3
4		M(12,12)	2.4	2.4	2.4	2.4	2.4	2.3	2.3	2.3	2.4	2.4	2.3	2.2	2.1	M(12,12)		4
5	Bélgica	M(1,12)	3.0	2.7	2.5	1.9	1.9	1.8	2.0	2.6	2.5	2.5	1.7	1.4	0.8	M(1,12)	Belgium	5
6		M(12,12)	3.0	3.1	3.0	2.8	2.7	2.5	2.4	2.4	2.4	2.5	2.4	2.2	2.0	M(12,12)		6
7	Dinamarca	M(1,12)	2.2	2.3	2.5	2.1	2.0	1.7	2.1	2.5	2.4	2.5	2.3	1.9	2.2	M(1,12)	Denmark	7
8		M(12,12)	2.5	2.5	2.5	2.4	2.4	2.3	2.3	2.3	2.3	2.3	2.3	2.2	2.2	M(12,12)		8
9	Alemanha	M(1,12)	3.1	2.6	2.6	2.1	2.0	1.5	1.5	2.3	1.8	1.9	1.6	1.0	0.7	M(1,12)	Germany	9
10		M(12,12)	2.5	2.6	2.7	2.6	2.6	2.5	2.4	2.4	2.3	2.3	2.2	2.0	1.8	M(12,12)		10
11	Grécia	M(1,12)	4.5	4.2	4.0	4.0	3.2	2.9	3.5	4.8	3.8	4.4	4.1	3.8	3.6	M(1,12)	Greece	11
12		M(12,12)	3.5	3.6	3.7	3.8	3.8	3.7	3.7	3.8	3.8	3.9	3.9	3.9	3.9	M(12,12)		12
13	Espanha	M(1,12)	3.8	2.4	2.1	2.3	2.5	2.5	2.5	3.1	3.2	3.2	3.7	3.7	3.4	M(1,12)	Spain	13
14		M(12,12)	3.6	3.5	3.3	3.2	3.1	2.9	2.8	2.8	2.9	2.9	2.9	2.9	2.9	M(12,12)		14
15	França	M(1,12)	2.2	2.2	2.0	1.6	1.8	1.3	1.4	2.4	2.2	2.2	2.1	1.5	1.5	M(1,12)	France	15
16		M(12,12)	1.9	2.0	2.0	1.9	1.9	1.8	1.8	1.9	1.9	2.0	2.0	1.9	1.9	M(12,12)		16
17	Irlanda	M(1,12)	4.3	4.0	3.7	3.8	3.8	3.4	4.4	5.2	4.9	5.1	5.0	5.0	4.5	M(1,12)	Ireland	17
18		M(12,12)	4.8	4.7	4.5	4.4	4.2	4.0	4.0	4.1	4.2	4.3	4.3	4.4	4.4	M(12,12)		18
19	Itália	M(1,12)	2.9	2.4	2.0	2.1	2.4	2.2	2.2	2.4	2.7	2.5	2.5	2.4	2.2	M(1,12)	Italy	19
20		M(12,12)	2.6	2.6	2.5	2.5	2.4	2.4	2.3	2.3	2.4	2.5	2.4	2.4	2.3	M(12,12)		20
21	Luxemburgo	M(1,12)	2.7	2.4	2.5	1.9	1.7	1.4	0.9	2.1	2.2	1.7	1.9	1.3	1.3	M(1,12)	Luxembourg	21
22		M(12,12)	3.6	3.5	3.4	3.2	2.9	2.7	2.4	2.3	2.3	2.2	2.1	1.9	1.8	M(12,12)		22
23	Países Baixos	M(1,12)	5.1	5.3	5.2	5.3	5.0	4.8	5.1	4.9	4.5	4.3	4.2	3.8	3.9	M(1,12)	Netherlands	23
24		M(12,12)	4.0	4.2	4.4	4.6	4.8	4.9	5.1	5.1	5.1	5.0	4.9	4.8	4.7	M(12,12)		24
25	Áustria	M(1,12)	2.6	2.8	2.4	2.4	2.3	1.9	1.8	2.0	1.7	1.7	1.7	1.7	1.5	M(1,12)	Austria	25
26		M(12,12)	2.2	2.3	2.3	2.3	2.3	2.3	2.3	2.3	2.3	2.2	2.2	2.1	2.0	M(12,12)		26
27	Portugal	M(1,12)	4.6	4.3	4.0	4.1	4.2	4.1	3.9	3.7	3.3	3.3	3.5	3.4	3.5	M(1,12)	Portugal	27
28		M(12,12)	4.2	4.2	4.3	4.3	4.4	4.4	4.4	4.3	4.2	4.1	4.0	3.9	3.8	M(12,12)		28
29	Finlândia	M(1,12)	3.0	2.6	2.7	2.6	2.4	2.1	2.3	2.9	2.5	2.6	2.6	1.8	1.5	M(1,12)	Finland	29
30		M(12,12)	3.0	3.0	3.0	2.9	2.8	2.7	2.7	2.7	2.6	2.6	2.6	2.5	2.4	M(12,12)		30
31	Suécia	M(1,12)	3.0	2.9	3.0	3.3	2.9	2.9	3.2	2.9	2.7	3.0	2.2	1.7	1.7	M(1,12)	Sweden	31
32		M(12,12)	1.9	2.0	2.1	2.3	2.4	2.5	2.7	2.8	2.9	3.0	2.9	2.8	2.7	M(12,12)		32
33	Reino Unido	M(1,12)	1.7	1.4	1.8	1.3	1.2	0.8	1.0	1.6	1.5	1.5	1.3	0.8	0.6	M(1,12)	United Kingdom	33
34		M(12,12)	1.0	1.1	1.2	1.2	1.2	1.2	1.2	1.3	1.3	1.4	1.4	1.3	1.2	M(12,12)		34

A.2.1 TAXAS DE CONVERSÃO IRREVOGÁVEIS PARA O EURO
IRREVOCABLE CONVERSION RATES FOR THE EURO

Fonte / Source: Banco Central Europeu / European Central Bank

x unidades de moeda por 1 euro / x currency units per 1 euro

1 Moeda	2 Sigla	3 Valor
1 Franco belga / Belgian franc	BEF	40.3399
2 Marco alemão / Deutsche mark	DEM	1.95583
3 Dracma grega / Greek drachma ⁽¹⁾	GRD	340.750
4 Peseta espanhola / Spanish peseta	ESP	166.386
5 Franco francês / French franc	FRF	6.55957
6 Libra irlandesa / Irish pound	IEP	0.787564
7 Lira italiana / Italian lira	ITL	1936.27
8 Franco luxemburguês / Luxembourg franc	LUF	40.3399
9 Florim holandês / Dutch guilder	NLG	2.20371
10 Xelim austríaco / Austrian shilling	ATS	13.7603
11 Escudo português / Portuguese escudo	PTE	200.482
12 Markka finlandesa / Finnish markka	FIM	5.94573

1 Currency	2 Code	3 Value
---------------	-----------	------------

As taxas de conversão irrevogáveis para o euro foram adoptadas no dia 31 de Dezembro de 1998 pelo Conselho da UE, sob proposta da Comissão das Comunidades Europeias e após consulta do Banco Central Europeu, tendo entrado em vigor às 0:00 horas do dia 1 de Janeiro de 1999 (hora local). Nos termos do enquadramento legal aplicável à utilização do euro, a taxa de conversão irrevogável do euro para cada uma das moedas participantes será a única taxa a utilizar, quer para a conversão entre o euro e a unidade de moeda nacional, quer para a conversão entre as unidades de moeda nacionais. As taxas irrevogáveis de conversão para o euro não podem ser arredondadas e não é permitido o cálculo de taxas de conversão inversas.

(1) Em vigor desde 1 de Janeiro de 2001.

The irrevocable conversion rates for the euro were adopted on 31 December 1998 by the EU Council, upon a proposal from the Commission of the European Communities and after consultation of the European Central Bank for effect at 0.00 on 1 January 1999 (local time). In compliance with the legal framework for the use of the euro, the irrevocable conversion rate for the euro for each participating currency is the only rate to be used for conversion either way between the euro and the national currency unit and also for conversions between national currency units. The irrevocable conversion rates for the euro cannot be rounded and the computation of inverse conversion rates is not permitted.

(1) As from 1 January 2001.

Fonte / Source: coluna / column (1-2) Banco Central Europeu / European Central Bank; (3) Banco de Pagamentos Internacionais / Bank for International Settlements

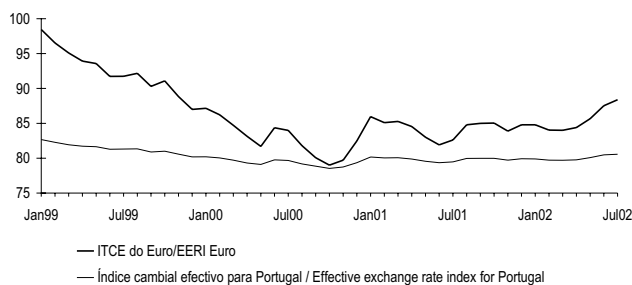
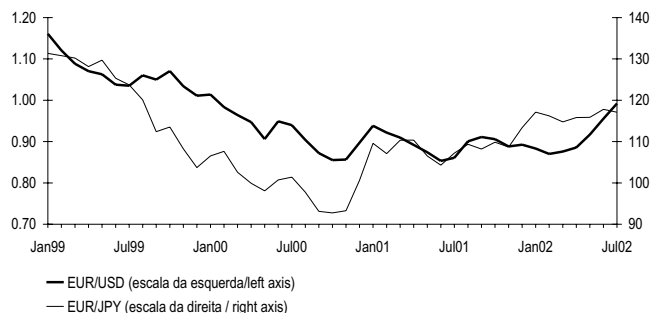

	1	2	3	4
	Dólar EUA *	lêne japonês *	ITCE euro *	Índice cambial efectivo para Portugal ^(b)
99	1.0658	121.32	92.471	81.389
00	0.9236	99.47	82.843	79.369
01	0.8956	108.68	84.319	79.842
01				
Fev	0.9217	107.08	85.097	80.048
Mar	0.9095	110.33	85.277	80.066
Abr	0.8920	110.36	84.538	79.877
Mai	0.8742	106.50	83.010	79.552
Jun	0.8532	104.30	81.915	79.348
Jul	0.8607	107.21	82.620	79.470
Ago	0.9005	109.34	84.784	79.968
Set	0.9111	108.20	84.996	79.978
Out	0.9059	109.86	85.038	79.976
Nov	0.8883	108.68	83.882	79.726
Dez	0.8924	113.38	84.794	79.931
02				
Jan	0.8833	117.12	84.797	79.891
Fev	0.8700	116.23	84.026	79.721
Mar	0.8758	114.75	83.999	79.705
Abr	0.8858	115.81	84.401	79.764
Mai	0.9170	115.86	85.667	80.080
Jun	0.9554	117.80	87.522	80.478
Jul	0.9922	117.11	88.380	80.564

1	2	3	4
US dollar *	Japanese yen *	EERI euro *	Effective exchange rate index for Portugal ^(b)

* Série representada nos gráficos / Series represented in the graphs.

**A.2.3 TAXAS DE CÂMBIO DE REFERÊNCIA DO EURO
VIS-À-VIS OUTRAS MOEDAS DA UE E MTC II
Valores médios**

**EURO REFERENCE EXCHANGE RATES
VIS-À-VIS OTHER EU CURRENCIES AND ERM II
Averages**

Fonte / Source: coluna / column (1-4) Banco Central Europeu / European Central Bank; (5-6) Banco de Portugal

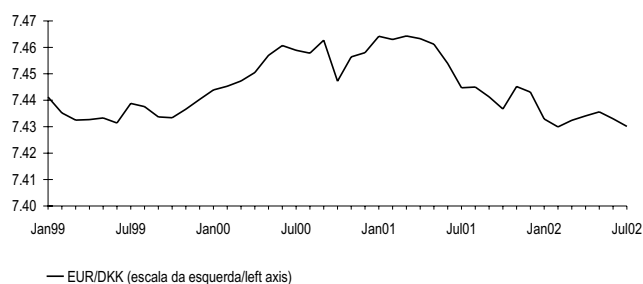
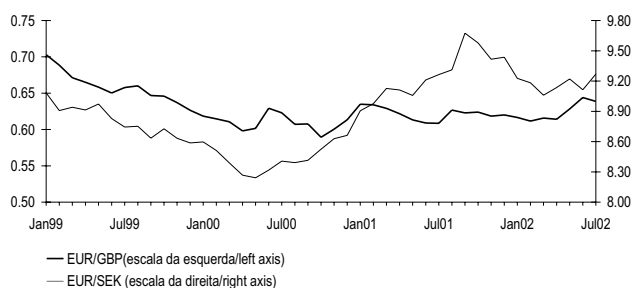

	Taxas de câmbio de referência do euro *			Desvios em relação às taxas centrais do euro	
	1 Libra esterlina	2 Coroa sueca	3 Coroa dinamarquesa	4 Coroa dinamarquesa ⁽²⁾	
99	0.65874	8.8075	7.4355		-0.33
00	0.60948	8.4452	7.4538		-0.09
01	0.62187	9.2551	7.4521		-0.11
01 Fev	0.63400	8.9770	7.4630		0.04
Mar	0.62915	9.1264	7.4643		0.05
Abr	0.62168	9.1120	7.4633		0.04
Mai	0.61328	9.0576	7.4612		0.01
Jun	0.60890	9.2106	7.4539		-0.09
Jul	0.60857	9.2637	7.4447		-0.21
Ago	0.62672	9.3107	7.4450		-0.21
Set	0.62291	9.6744	7.4413		-0.26
Out	0.62393	9.5780	7.4367		-0.32
Nov	0.61838	9.4166	7.4452		-0.20
Dez	0.62012	9.4359	7.4431		-0.23
02 Jan	0.61659	9.2275	7.4329		-0.37
Fev	0.61160	9.1828	7.4299		-0.41
Mar	0.61574	9.0594	7.4324		-0.38
Abr	0.61407	9.1358	7.4341		-0.35
Mai	0.62823	9.2208	7.4356		-0.33
Jun	0.64405	9.1137	7.4330		-0.37
Jul	0.63870	9.2689	7.4301		-0.41

	1 Pound sterling	2 Swedish krona	3 Danish krone	4 Danish krone ⁽¹⁾
	Euro reference exchange rates *			Deviations from euro central rates ⁽²⁾

(1) As taxas centrais do euro para a dracma grega e para a coroa dinamarquesa, 353.109 e 7.46038 unidades de moeda nacional por euro, respectivamente, foram anunciadas no dia 31 de Dezembro de 1998, tendo sido estabelecidas entre o Banco Central Europeu e o Banco da Grécia e o Danmarks Nationalbank. / The euro central rates for the Greek drachma and the Danish Krone, 353.109 and 7.46038 units of national currency per euro, respectively, were announced on 31 December 1998, having been established by the European Central Bank, the Bank of Greece and the Danmarks Nationalbank.

(2) Um sinal negativo significa que a moeda está apreciada em relação à taxa central. / A minus sign means that the currency is overvalued against the central rate.

* Série representada nos gráficos / Series represented in the graphs.

Fonte / Source: Banco Central Europeu / European Central Bank

Níveis em percentagem por ano; variações em pontos percentuais / Levels in percentages per annum; changes in percentage points

Com efeitos a partir de ⁽¹⁾	Facilidade permanente de depósito		Operações principais de refinanciamento			Facilidade permanente de cedência de liquidez	
			Leilões de taxa fixa	Leilões de taxa variável			
	1	2	Taxa fixa	Taxa mínima de proposta	5	6	7
	Nível	Variação	Nível	Nível	Variação	Nível	Variação
99 Jan 1	2.00	.	3.00	.	.	4.50	.
Jan 4 ⁽²⁾	2.75	0.75	3.00	.	.	3.25	-1.25
Jan 22	2.00	-0.75	3.00	.	.	4.50	1.25
Abr 9	1.50	-0.50	2.50	.	-0.50	3.50	-1.00
Nov 5	2.00	0.50	3.00	.	0.50	4.00	0.50
00 Feb 4	2.25	0.25	3.25	.	0.25	4.25	0.25
Mar 17	2.50	0.25	3.50	.	0.25	4.50	0.25
Abr 28	2.75	0.25	3.75	.	0.25	4.75	0.25
Jun 9	3.25	0.50	4.25	.	0.50	5.25	0.50
Jun 28 ⁽³⁾	3.25	.	.	4.25	.	5.25	.
Set 1	3.50	0.25	.	4.50	0.25	5.50	0.25
Out 6	3.75	0.25	.	4.75	0.25	5.75	0.25
01 Mai 11	3.50	-0.25	.	4.50	-0.25	5.50	-0.25
Ago 31	3.25	-0.25	.	4.25	-0.25	5.25	-0.25
Set 18	2.75	-0.50	.	3.75	-0.50	4.75	-0.50
Nov 9	2.25	-0.50	.	3.25	-0.50	4.25	-0.50

Date with effect from ⁽¹⁾	1	2	3	4	5	6	7
	Level	Change	Level	Level	Change	Level	Change
	Deposit facility		Fixed rate	Minimum bid rate		Marginal lending facility	
			Fixed rate tenders	Variable rate tenders	Main refinancing operations		

(1) A data refere-se às facilidades permanentes de depósito e de cedência de liquidez. Salvo indicação em contrário, as alterações na taxa das operações principais de refinanciamento têm efeito a partir da primeira operação após a data indicada. / The date refers to the deposit and marginal lending facilities. For main refinancing operations, unless otherwise indicated, changes in the rate are effective from the first operation following the date indicated.

(2) Em 22 de Dezembro de 1998, o BCE anunciou que, como medida excepcional, entre 4 e 21 de Janeiro de 1999, seria aplicado um corredor estreito de 50 pontos base entre a taxa de juro da facilidade permanente de cedência de liquidez e a taxa de juro da facilidade permanente de depósito, com o objectivo de facilitar a transição para o novo sistema pelos participantes no mercado. / On 22 December 1998 the ECB announced that, as an exceptional measure between 4 and 21 January 1999, a narrow corridor of 50 basis points would be applied between the interest rates for the marginal lending facility and the deposit facility, aimed at facilitating the transition to the new regime by market participants.

(3) Em 8 de Junho de 2000, o BCE anunciou que, a partir da operação a ser liquidada em 28 de Junho de 2000, as operações principais de refinanciamento do Eurosistema seriam realizadas sob a forma de leilões de taxa variável. A taxa mínima de proposta refere-se à taxa de juro mínima à qual as contrapartes deverão colocar as suas propostas. / On 8 June 2000 the ECB announced that, starting from the operation to be settled on 28 June 2000, the main refinancing operations of the Eurosystem would be conducted as variable rate tenders. The minimum bid rate refers to the minimum interest rate at which counterparties may place their bids.

A.3.2 TAXAS DE JURO DE CURTO PRAZO E TAXAS DE RENDIBILIDADE DE LONGO PRAZO

SHORT-TERM INTEREST RATES AND LONG-TERM YIELDS

Fonte / Source: linha / row (1) - European Banking Federation; (2) - British Bankers' Association; (4-6) Reuters (obrigações do Tesouro consideradas de fecho / benchmark government bonds).

TAXAS DE JURO DE CURTO PRAZO (3 MESES)

SHORT-TERM INTEREST RATES (3 MONTHS)

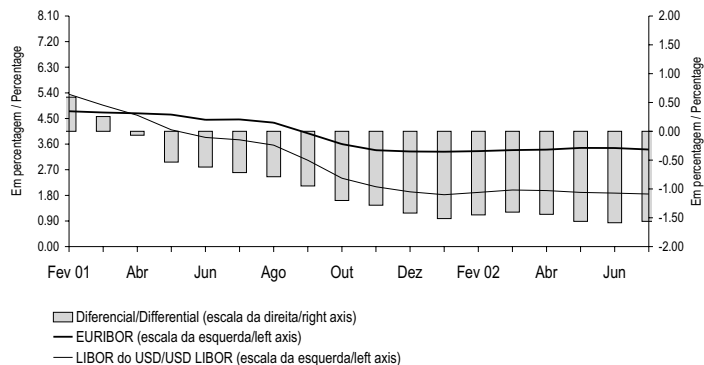

TAXAS DE RENDIBILIDADE DE LONGO PRAZO (10 ANOS) (a)

LONG-TERM YIELDS (10 YEARS) (a)

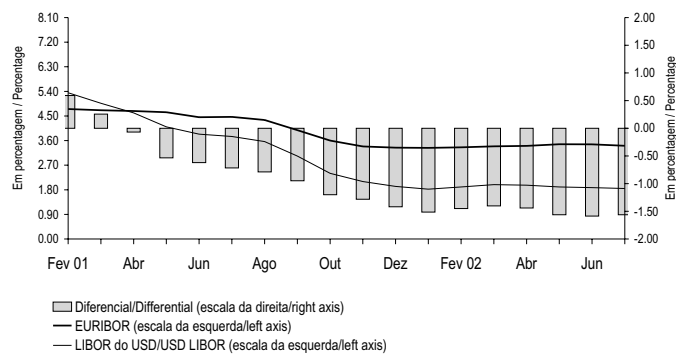
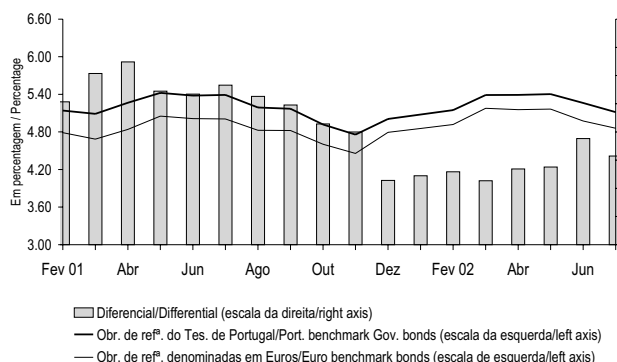

Valores médios / Average

	JUL 01	AGO 01	SET 01	OUT 01	NOV 01	DEZ 01	JAN 02	FEV 02	MAR 02	ABR 02	MAI 02	JUN 02	JUL 02	
	1	2	3	4	5	6	7	8	9	10	11	12	13	
1 Euribor *	4.467	4.354	3.983	3.600	3.386	3.342	3.334	3.353	3.390	3.407	3.467	3.464	3.410	Euribor *
2 Libor do USD *	3.751	3.566	3.035	2.400	2.103	1.924	1.821	1.903	1.988	1.967	1.905	1.878	1.848	USD Libor *
3 Diferencial *	-0.716	-0.787	-0.948	-1.200	-1.283	-1.418	-1.513	-1.449	-1.403	-1.440	-1.563	-1.586	-1.561	Diferencial *
4 Taxas de rendibilidade de longo prazo para Portugal *	5.391	5.190	5.171	4.918	4.757	5.008	5.077	5.148	5.390	5.390	5.403	5.263	5.116	Portuguese long-term yields *
5 Taxas de rendibilidade de longo prazo para os EUA *	5.196	4.963	4.725	4.546	4.623	5.044	4.992	4.900	5.272	5.196	5.137	4.926	4.602	US long-term yields *
6 Taxas de rendibilidade de longo prazo de euro *	5.008	4.827	4.823	4.604	4.457	4.793	4.855	4.918	5.177	5.156	5.165	4.975	4.859	Euro long-term yields *
7 Diferencial entre as taxas de rendibilidade de longo prazo de Portugal e do euro *	0.383	0.363	0.348	0.314	0.300	0.214	0.222	0.229	0.213	0.234	0.238	0.288	0.257	Diferencial between Portuguese and euro long-term yields *
8 Diferencial entre as taxas de rendibilidade de longo prazo dos EUA e do euro *	0.188	0.136	-0.098	-0.058	0.166	0.251	0.137	-0.018	0.096	0.040	-0.029	-0.049	-0.257	Diferencial between US and euro long-term yields *

* Série representada no gráfico. / Series represented in the graph.

A.3.3 TAXAS DE JURO DAS OPERAÇÕES ACTIVAS DOS BANCOS
Operações de 91 a 180 dias com sociedades não
financeiras privadas*

BANK LENDING RATES
From 91 to 180 days operations with non-financial private
corporations*

Fonte / Source: Banco de Portugal

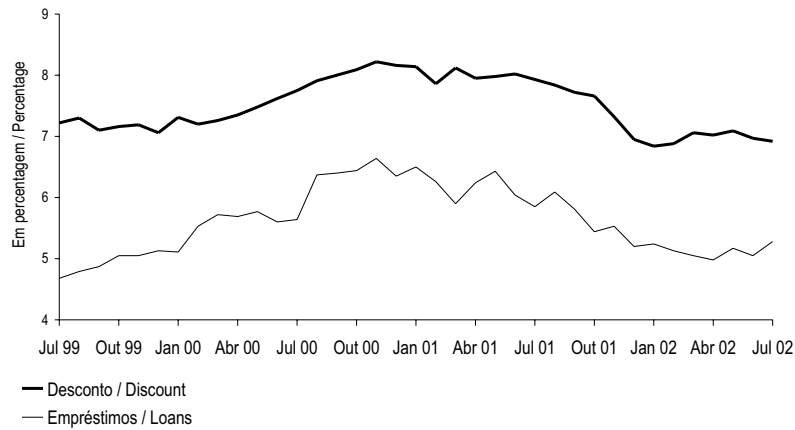

*Séries no quadro B.7.1. / Series in the table B.7.1.

A.3.4 TAXAS DE JURO DAS OPERAÇÕES PASSIVAS DOS BANCOS
Depósitos a prazo de 31 a 90 dias e de 181 dias a 1 ano*

BANK DEPOSIT RATES
Time deposits from 31 to 90 days and from 181 days to 1 year *

Fonte / Source: Banco de Portugal

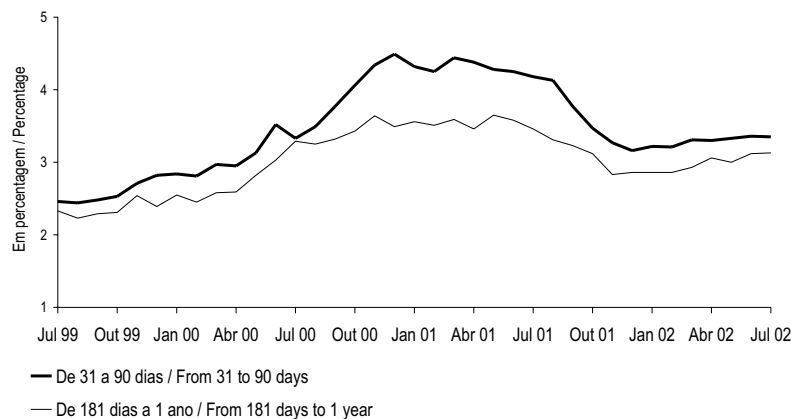

*Séries no quadro B.7.2. / Series in the table B.7.2.

A.3.5 ÍNDICE DE COTAÇÕES DE ACÇÕES

PSI Geral - Base: 05/01/88=1000

Fonte / Source: Euronext Lisboa

SHARE PRICE INDEX

PSI General - Basis: 05/01/88=1000



		PSI Geral					
		Índice Fim de período	JUN 02	Índice*	JUL 02	Índice*	
		1	2		3		
96	Dez	1 163.54	03	1 934.96	01	1 823.26	
97	Dez	1 922.72	04	1 915.91	02	1 791.28	
98	Dez	2 427.33	05	1 929.00	03	1 759.92	
99	Dez	2 732.36	06	1 914.20	04	1 771.95	
00	Dez	2 507.90	07	1 895.41	05	1 800.48	
			10	.	08	1 809.40	
01	Jul	2 044.46	11	1 897.68	09	1 803.31	
	Ago	1 907.37	12	1 880.14	10	1 805.09	
	Set	1 851.45	13	1 858.19	11	1 787.98	
	Out	1 988.38	14	1 832.70	12	1 787.98	
	Nov	2 006.88	17	1 855.94	15	1 769.58	
	Dez	2 030.50	18	1 861.49	16	1 766.56	
02	Jan	1 982.46	19	1 862.75	17	1 773.43	
	Fev	1 939.68	20	1 860.42	18	1 764.87	
	Mar	2 007.56	21	1 851.14	19	1 725.23	
	Abr	1 973.08	24	1 830.90	22	1 698.60	
	Mai	1 924.73	25	1 850.73	23	1 681.06	
	Jun	1 838.02	26	1 823.55	24	1 648.91	
	Jul	1 678.28	27	1 832.79	25	1 663.56	
			28	1 838.02	26	1 665.91	
					29	1 696.56	
					30	1 677.15	
					31	1 678.28	

1	Index End-of-period	JUN 02	2	Index*	JUL 02	3	Index*
PSI General							

* Série representada no gráfico. / Series represented in the graph.

A.3.6 SÍNTESE MONETÁRIA
Saldos em fim de mês

MONETARY SURVEY
End-of-month figures

Fonte / Source: Banco de Portugal

10⁶ euros

	ABR 02	MAI 02	JUN 02		
1 ACTIVO	165 279	163 422	164 506	ASSETS	1
2 Activos líquidos sobre o exterior ⁽¹⁾	-22 987	-25 185	-25 238	Net foreign assets ⁽¹⁾	2
3 Face a outros países da área do euro	-11 053	-11 954	-10 915	Vis-à-vis other euro area countries	3
4 Face a países fora da área do euro	-11 933	-13 231	-14 322	Vis-à-vis non-euro area countries	4
5 Crédito interno	188 266	188 607	189 744	Domestic credit	5
6 Administrações públicas ⁽²⁾	5 019	4 909	4 457	General government (GG) ⁽²⁾	6
7 Sector residente não monetário (exc.adm. públicas)	183 247	183 698	185 287	Non-monetary sector (exc. GG)	7
8 PASSIVO	165 279	163 422	164 505	LIABILITIES	8
9 Circulação monetária ⁽³⁾	5 300	5 597	5 796	Currency ⁽³⁾	9
10 Depósitos e equiparados até 2 anos das adm.públicas (exc. adm.central) ..	2 319	2 822	2 754	General govern. (exc.CG) deposits and deposit-like instr. up to 2 years	10
11 Passivos à vista	1 758	2 097	2 061	Overnight deposits	11
12 Outros depósitos e equiparados até 2 anos	561	725	693	Other deposits and deposit-like instruments up to 2 years	12
13 Depósitos e equip. até 2 anos do sector não monetário (exc. adm.públicas) ..	108 719	106 815	108 456	Non-monetary sector (exc.GG) deposits and deposit-like instr.up to 2 years ..	13
14 Passivos à vista (excepto depósitos de poupança à vista)	41 937	41 441	43 246	Overnight deposits (except sight savings deposits)	14
15 Outros depósitos e equip. até 2 anos (inclui dep.de poupança à vista)	66 782	65 374	65 209	Other deposits and deposit-like instr. up to 2 years (inc.sight sav. deposits) ..	15
16 Depósitos e equip. a mais de 2 anos do sector não monetário (exc.ad.central)	3 475	3 626	3 693	Non-monetary sector (exc.CG) dep. and deposit-like instr.over 2 years	16
17 Títulos excepto capital	24 017	23 504	23 310	Securities other than capital	17
18 Até 2 anos	2 548	2 298	2 042	Up to 2 years	18
19 A mais de 2 anos	21 469	21 206	21 268	Over 2 years	19
20 Unidades de participação de fundos do mercado monetário	202	203	216	Money market funds shares / units	20
21 Capital e reservas ⁽⁴⁾	29 296	29 099	28 250	Capital and reserves ⁽⁴⁾	21
22 Outros passivos (líquidos)	-8 048	-8 245	-7 970	Other liabilities (net)	22

(1) Exclui passivos sob a forma de títulos. / Excludes liabilities for securities issued.

(2) Líquido dos passivos face à administração central. / Net of central government liabilities.

(3) Circulação monetária é igual à emissão monetária (sobre o conceito, ver notas no fim da publicação) deduzida de notas e moedas na posse de outras IFM. / Currency is equal to notes and coins (for information on this concept, see notes at the end of this publication) excluding those held by other MFI.

(4) A partir de Dezembro de 1999, a noção de capital e reservas para fins estatísticos inclui provisões para créditos de cobrança duvidosa. / From December 1999 onwards, the capital and reserves definition for statistical purposes includes provisions for non-performing loans.

A.3.7 CONTRAPARTIDA DA VARIÇÃO DOS PASSIVOS ATÉ 2 ANOS FACE AO SECTOR NÃO MONETÁRIO EXCEPTO ADMINISTRAÇÃO CENTRAL (AC)⁽¹⁾⁽²⁾

COUNTERPARTS TO CHANGES IN LIABILITIES UP TO 2 YEARS VIS-À-VIS NON-MONETARY SECTOR EXCEPT CENTRAL GOVERNMENT (CG)⁽¹⁾

Variações de saldos em fim de mês

Changes in end-of-month figures

Fonte / Source: Banco de Portugal

10⁶ euros

	Variação dos passivos até 2 anos face ao sector não monetário (excepto AC) 1=5+8	Contrapartida interna				Contrapartida externa				
		Crédito às administrações públicas ⁽³⁾ 2	Crédito ao sector não monetário (excepto administrações públicas) 3	Outras 4	Total 5=2+3+4	Banco de Portugal 6	Outras instituições financeiras monetárias 7	Total 8=6+7		
Variações de 12 meses									12 month changes	
1 Dez 01	4 856	2 728	19 298	-4 067	17 959	480	-13 583	-13 104	Dec 01	1
2 %	4.1	2.3	16.3	-3.4	15.2	0.4	-11.5	-11.1	%	2
3 Abr 02	1 587	272	14 021	-4 484	9 809	-463	-7 760	-8 223	Apr 02	3
4 %	1.3	0.2	11.9	-3.8	8.3	-0.4	-6.6	-7.0	%	4
5 Mai 02	-165	281	13 592	-4 123	9 751	-123	-9 793	-9 916	May 02	5
6 %	-0.1	0.2	11.5	-3.5	8.2	-0.1	-8.3	-8.4	%	6
7 Jun 02	2 917	-60	12 926	-1 297	11 569	-11	-8 641	-8 652	Jun 02	7
8 %	2.5	-0.1	11.0	-1.1	9.9	0.0	-7.4	-7.4	%	8
Variações mensais									1 month changes	
9 Abr 02	-297	160	1 312	-81	1 391	841	-2 528	-1 687	Apr 02	9
10 01	109	104	2 043	-718	1 429	-572	-748	-1 320	01	10
11 Mai 02	-1 194	-108	613	498	1 003	288	-2 485	-2 197	May 02	11
12 01	558	-117	1 042	136	1 061	-52	-452	-504	01	12
13 Jun 02	1 741	-456	1 770	-289	1 025	-694	1 411	717	Jun 02	13
14 01	-1 341	-115	2 436	-3 115	-794	-806	259	-547	01	14
Variação acumulada desde o início do ano									Cumulative changes since the beginning of the year	
15 Jun 02	-3 334	-264	6 406	-3 829	2 313	-1 809	-3 838	-5 647	Jun 02	15
16 01	-1 395	2 524	12 778	-6 599	8 703	-1 319	-8 780	-10 098	01	16

	1=5+8	2	3	4	5=2+3+4	6	7	8=6+7	
	Changes in liabilities up to 2 years vis-à-vis non-monetary sector (exc.CG)	Credit to the general government (GG) ⁽³⁾	Credit to the non-monetary sector (exc.GG)	Other	Total	Banco de Portugal	Other monetary financial institutions	Total	
	Domestic counterpart					External counterpart			

(1) As percentagens correspondem a contrapartidas em percentagem dos passivos até 2 anos face ao sector não monetário (excepto administração central) no início do período. / The percentages are counterparts in percentage of liabilities up to 2 years vis-à-vis non-monetary sector (except central government) in the beginning of the period.

(2) Circulação monetária é igual à emissão monetária (sobre o conceito, ver notas no fim da publicação) deduzida de notas e moedas na posse de outras IFM. / Currency is equal to notes and coins (for information on this concept, see notes at the end of this publication) excluding those held by other MFI.

(3) Líquido dos passivos face à administração central. / Net of liabilities vis-à-vis central government.

A.3.8 AGREGADOS MONETÁRIOS DA ÁREA DO EURO E CONTRIBUIÇÃO NACIONAL^(a)

MONETARY AGGREGATES OF THE EURO AREA AND NATIONAL CONTRIBUTION^(a)

Taxas de variação anual com base no índice

Annual change rates on the basis of the index

Fonte / Source: Banco Central Europeu / European Central Bank

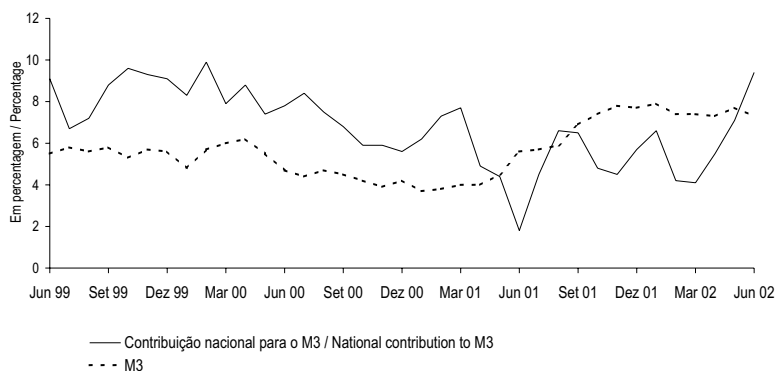

	Peso relativo da contrib. nac. / Relative weight of nat. contrib. Jun 02	JUN 01	JUL 01	AGO 01	SET 01	OUT 01	NOV 01	DEZ 01	JAN 02	FEV 02	MAR 02	ABR 02	MAI 02	JUN 02	
	1	2	3	4	5	6	7	8	9	10	11	12	13	14	
1 M1 Área euro		4.3	3.3	3.2	5.5	5.0	5.5	5.1	6.7	6.3	6.3	6.6	6.5	7.4	Euro area
2 Contribuição nacional	2.3	-1.4	1.1	5.0	7.1	6.9	7.0	6.9	15.4	12.8	11.2	9.9	7.7	11.8	National contributions
3 M2 Área euro		4.4	4.3	4.2	5.2	5.4	5.8	6.0	6.7	6.3	6.4	6.4	6.7	6.7	Euro area
4 Contribuição nacional	2.7	1.8	4.2	5.8	5.9	4.0	4.0	5.8	6.6	4.2	4.1	5.5	7.6	9.5	National contributions
5 M3 Área euro*		5.6	5.7	5.9	6.9	7.4	7.8	7.7	7.9	7.4	7.4	7.3	7.7	7.3	Euro area*
6 Contribuição nacional*	2.4	1.8	4.5	6.6	6.5	4.8	4.5	5.7	6.6	4.2	4.1	5.5	7.1	9.4	National contributions*

* Série representada no gráfico. / Series represented in the graph.

A.3.9 AGREGADOS DE CRÉDITO INTERNO

Taxas de variação

Fonte / Source: Banco de Portugal

DOMESTIC CREDIT AGGREGATES

Rates of change

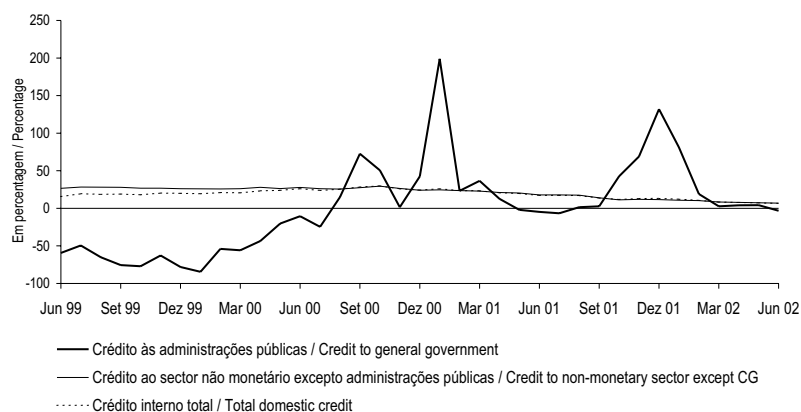

		JUN 01	JUL 01	AGO 01	SET 01	OUT 01	NOV 01	DEZ 01	JAN 02	FEV 02	MAR 02	ABR 02	MAI 02	JUN 02			
		1	2	3	4	5	6	7	8	9	10	11	12	13			
1	Crédito às administrações públicas ⁽¹⁾	M(1,12)*	-4.8	-6.7	1.5	2.6	42.6	68.9	132.0	81.3	19.0	2.7	4.0	4.2	M(1,12)*	Credit to general	1
2	M(13,12)	13.5	14.3	18.5	17.3	16.3	18.2	24.7	27.9	23.6	21.6	18.9	18.1	M(13,12)	government ⁽¹⁾	2
3	Crédito líquido à administração	M(1,12)	-22.7	-31.8	-20.0	-24.9	109.2	273.2	n.a.	346.9	10.5	-23.2	-18.2	-24.6	M(1,12)	Net credit to central government	3
4	central	M(13,12)	23.1	25.8	40.4	34.1	26.5	29.0	n.a.	52.9	33.8	25.8	17.2	13.4	M(13,12)	4
5	Crédito às administrações públicas	M(1,12)	13.6	14.5	17.6	18.5	22.2	21.5	28.6	26.3	23.4	23.2	21.6	25.7	M(1,12)	Credit to general government	5
6	excepto administração central	M(13,12)	8.6	9.1	9.8	10.8	12.0	13.4	15.2	16.7	18.2	19.3	20.0	20.9	M(13,12)	except central government	6
7	Crédito ao sector não monetário	M(1,12)*	17.9	17.9	17.4	13.9	11.2	11.9	11.6	10.8	10.3	8.4	7.9	7.4	M(1,12)*	Credit to non-monetary sector	7
8	excepto administrações públicas	M(13,12)	24.2	23.4	22.7	21.8	20.5	19.1	18.0	17.0	15.9	14.8	13.6	12.6	M(13,12)	except general government	8
9	Crédito a instituições financeiras	M(1,12)	15.4	21.6	24.7	1.6	-0.5	2.0	9.7	5.5	6.2	-1.6	-4.2	-8.1	M(1,12)	Credit to non-monetary financial	9
10	não monetárias	M(13,12)	44.0	40.6	38.3	34.2	28.9	24.2	21.2	19.3	16.8	14.0	11.0	7.7	M(13,12)	institutions	10
11	Crédito a sociedades não	M(1,12)	20.0	18.2	17.2	17.4	12.9	14.1	13.3	12.8	10.7	8.6	8.8	8.6	M(1,12)	Credit to non-financial	11
12	financeiras	M(13,12)	23.6	23.0	22.3	21.6	20.6	19.5	18.6	17.7	16.7	15.5	14.4	13.6	M(13,12)	corporations	12
13	Crédito a particulares ⁽²⁾	M(1,12)	16.5	16.3	15.5	14.7	13.8	13.1	10.4	10.5	11.2	11.5	10.8	11.2	M(1,12)	Credit to private individuals ⁽²⁾	13
14	M(13,12)	19.4	19.1	18.7	18.3	17.8	17.2	16.3	15.5	14.8	14.2	13.7	13.1	M(13,12)	14
15	Crédito interno total	M(1,12)*	17.2	17.1	17.0	13.6	11.8	12.9	13.1	12.1	10.5	8.2	7.8	7.3	M(1,12)*	Total domestic credit	15
16	M(13,12)	23.9	23.2	22.6	21.7	20.4	19.1	18.1	17.2	16.1	14.9	13.8	12.7	M(13,12)	16

(1) Líquido dos passivos face à administração central. / Net of liabilities vis-à-vis central government.

(2) Inclui crédito a emigrantes. / Includes credit to emigrants.

n.a. Taxa não publicada uma vez que compara posições de sinal contrário. / Non publishable rate since it is comparing a positive value with a negative one.

* Série representada no gráfico. / Series represented in the graph.

**A.3.10 CRÉDITO INTERNO A SOCIEDADES NÃO FINANCEIRAS
POR RAMO DE ACTIVIDADE⁽¹⁾**

**Taxas de variação homóloga (M(1,12))
calculadas com base em saldos em fim de mês**

Fonte / Source: Banco de Portugal

**DOMESTIC CREDIT TO NON-FINANCIAL CORPORATIONS
BY BRANCH OF ACTIVITY⁽¹⁾**

**Year-on-year rate of change (M(1,12)) computed from
end-of-month figures**

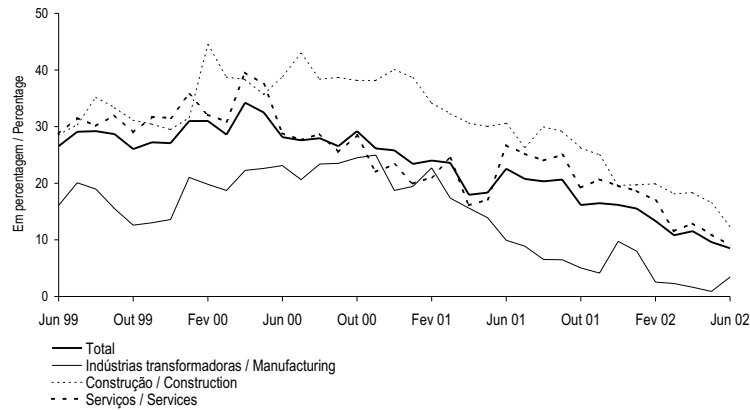

	Peso no total/ Weight on the total JUN 02	JUN 01	JUL 01	AGO 01	SET 01	OUT 01	NOV 01	DEZ 01	JAN 02	FEV 02	MAR 02	ABR 02	MAI 02	JUN 02	
	1	2	3	4	5	6	7	8	9	10	11	12	13	14	
1 Total *	100.0	22.6	20.8	20.3	20.6	16.2	16.5	16.2	15.5	13.3	10.8	11.5	9.6	8.5	Total *
2 Agricultura, produção animal, caça, silvicultura e pesca	1.2	4.4	2.7	4.3	0.8	3.1	2.8	7.9	6.7	4.4	9.2	0.8	0.8	0.2	Agriculture, hunting, forestry, and fishing
3 Indústrias extractivas	0.9	0.3	10.5	10.7	12.6	22.2	18.4	26.5	24.7	26.2	32.4	34.6	25.3	16.5	Mining and quarrying
4 Indústrias transformadoras *	18.6	9.9	8.9	6.5	6.5	5.1	4.1	9.7	8.0	2.5	2.3	1.6	0.9	3.4	Manufacturing *
5 Produção e distribuição de electricidade, gás e água	3.2	10.6	6.8	8.5	5.9	-8.3	-8.5	-11.3	-6.7	-9.3	5.1	10.7	0.6	8.7	Production and distribution of electricity, gas and water
6 Construção *	19.5	30.6	26.4	30.0	29.1	26.2	25.0	19.6	19.7	19.9	18.1	18.4	16.5	12.4	Construction *
7 Serviços *	56.6	26.7	25.2	24.0	25.0	19.2	20.7	19.5	18.7	17.0	11.6	12.9	11.0	9.1	Services *

(1) Crédito não titulado mais papel comercial. / Credit excluding securities plus commercial paper.

* Série representada no gráfico. / Series represented in the graph.

**A.3.11 CRÉDITO INTERNO A PARTICULARES
POR FINALIDADE⁽¹⁾**
Taxas de variação homóloga (M(1,12))
calculadas com base em saldos em fim de mês

**DOMESTIC CREDIT TO PRIVATE INDIVIDUALS
BY PURPOSE⁽¹⁾**
Year-on-year growth rates (M(1,12))
computed from end-of-month figures

Fonte / Source: Banco de Portugal.

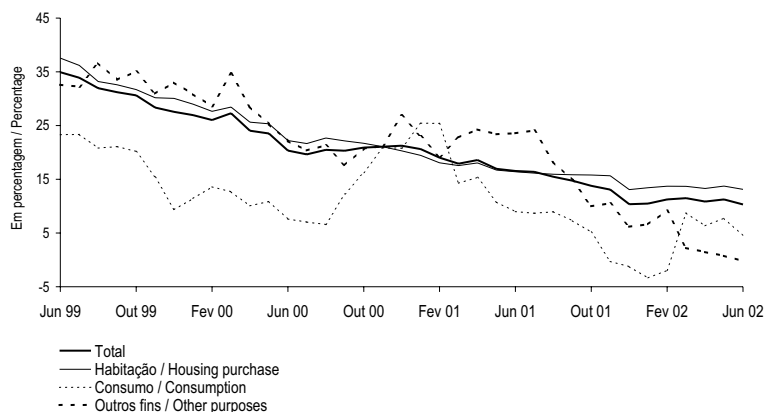

	Peso no total/ Weight on the total JUN 02	JUN 01	JUL 01	AGO 01	SET 01	OUT 01	NOV 01	DEZ 01	JAN 02	FEV 02	MAR 02	ABR 02	MAI 02	JUN 02	
	1	2	3	4	5	6	7	8	9	10	11	12	13	14	
1 Total *	100.0	16.5	16.4	15.5	14.7	13.8	13.1	10.4	10.5	11.2	11.5	10.9	11.2	10.3	Total *
2 Habitação *	77.1	16.4	16.2	15.9	15.9	15.8	15.7	13.1	13.4	13.7	13.7	13.3	13.7	13.1	Housing *
3 Consumo ⁽²⁾ *	10.0	9.0	8.7	9.0	7.3	5.2	-0.3	-1.3	-3.4	-2.0	8.7	6.3	7.8	4.5	Consumption ⁽²⁾ *
4 Outros fins *	12.9	23.6	24.1	18.2	14.9	10.0	10.5	6.2	6.6	9.2	2.2	1.5	0.8	-0.2	Other purposes *

(1) Inclui apenas crédito não titulado concedido por outras instituições financeiras monetárias. Inclui crédito a emigrantes. / Only includes credit, except securities, of other monetary financial institutions. Includes credit to emigrants.

(2) O crédito ao consumo está incluído no crédito para outros fins até Setembro de 1998. / Consumer credit is included in credit to other purposes up to September 1998.

* Série representada no gráfico. / Series represented in the graph.

A.3.12 BALANÇO DO BANCO DE PORTUGAL
Saldos em fim de mês

BALANCE SHEET OF THE BANCO DE PORTUGAL
End-of-month figures

Fonte / Source: Banco de Portugal

10⁶ euros

JUN 02	Residentes					Residentes em outros países da área do euro					Residentes em países fora da área do euro	Sector não especificado		
	IFM	Sector não monetário				IFM	Sector não monetário							
		Administrações públicas (AP)			Sector não monetário (exc. AP)		Administrações públicas (AP)			Sector não monetário (exc. AP)				
		Adm. central (AC)	Adm. púb. (exc. AC)	Total			Adm. central (AC)	Adm. púb. (exc. AC)	Total					
1	2	3	4	5	6	7	8	9	10	11	12			
1 ACTIVO												ASSETS	1	
2 Numerário												0	Notes and coins	2
3 Créditos e equiparados	1 927	0	0	0	115	1 184	0	0	0	0	1 627		Credits and credit-like instruments	3
4 Títulos excepto acções	0	0	0	0	75	0	3 863	0	3 863	0	10 518		Securities other than shares	4
5 Até 1 ano	0					0							Up to 1 year	5
6 De 1 a 2 anos	0					0							From 1 to 2 years	6
7 A mais de 2 anos	0					0							Over 2 years	7
8 Títulos do mercado monetário						0					0		Money market paper	8
9 Un. de participação de FMM	0					0					0		Money market funds shares / units	9
10 Acções e outras participações					38	96					0	13	Shares and other equity	10
11 Activos diversos ⁽¹⁾												6 715	Remaining assets ⁽¹⁾	11
12 Ouro monetário ⁽²⁾												6 240	Monetary gold ⁽²⁾	12
13 Direitos de saque especiais (DSE)												70	Special drawing rights (SDR)	13
14 Activos face ao FMI ⁽³⁾												495	Assets vis-à-vis IMF ⁽³⁾	14
15 Por memória: Activos face ao BCE						1 058							Memo items: Assets vis-à-vis ECB	15
16 PASSIVO												LIABILITIES	16	
17 Emissão monetária ⁽⁴⁾												7 091	Notes and coins ⁽⁴⁾	17
18 Depósitos e equiparados	3 507	0	0	0	3	7 152	0	0	0	0	2 994		Deposits and deposit-like instruments	18
19 Passivos à vista	3 507	0	0	0	3	6 440	0	0	0	0	0		Overnight deposits	19
20 Depósitos com pré-aviso	0	0	0	0	0	0	0	0	0	0	0		Notice deposits	20
21 Até 3 meses	0	0	0	0	0	0	0	0	0	0	0		Up to 3 months	21
22 Superior a 3 meses	0	0	0	0	0	0	0	0	0	0	0		Over 3 months	22
23 Acordos de recompra	0	0	0	0	0	712	0	0	0	0	0		Repurchase agreements	23
24 Outros depósitos e equiparados	0	0	0	0	0	0	0	0	0	0	0		Other dep. and dep.-like instruments	24
25 Até 1 ano	0	0	0	0	0	0	0	0	0	0	0		Up to 1 year	25
26 De 1 a 2 anos	0	0	0	0	0	0	0	0	0	0	0		From 1 to 2 years	26
27 A mais de 2 anos	0	0	0	0	0	0	0	0	0	0	0		Over 2 years	27
28 Títulos excepto capital												2 939	Securities other than capital	28
29 Até 1 ano												0	Up to 1 year	29
30 De 1 a 2 anos												0	From 1 to 2 years	30
31 A mais de 2 anos												2 939	Over 2 years	31
32 Títulos do mercado monetário													Money market paper	32
33 Capital e reservas												4 761	Capital and reserves	33
34 Passivos diversos ⁽¹⁾												4 457	Remaining liabilities ⁽¹⁾	34
35 Contrapartida dos DSE												71	SDR counterpart	35
36 Por memória: Passivos face ao BCE						6 440							Memo items: Liabilities vis-à-vis ECB	36

JUN 02	1	2	3	4	5	6	7	8	9	10	11	12												
													MFI	Central gov. (CG)	General gov. (exc. CG)	Total	Non-Monetary sector (exc. GG)	MFI	Central gov. (CG)	General gov. (exc. CG)	Total	Non-Monetary sector (exc. GG)	Non-euro area residents	Non-specified sector
														General government (GG)					Non-monetary sector					
														Residents					Other euro area residents					

(1) A partir de Janeiro de 2002, inclui a contrapartida da discrepância entre o montante de notas denominadas em euros legalmente emitidas e o montante efectivamente colocado em circulação (ver notas no fim da publicação, sobre o conceito de "emissão monetária"). / Since January 2002 it includes the counterpart of the adjustment between the value of euro banknotes legally issued and the value of the euro banknotes put into circulation (see notes at the end of this publication for information on the concept of "notes and coins").

(2) Inclui o ouro afecto a swaps (IME e outros). / Includes gold swaps (with EMI and other)

(3) Inclui posição de reserva e outros activos. / Includes reserve position and other assets.

(4) Inclui as responsabilidades por "emissão monetária" (sobre o conceito, ver notas no fim da publicação). / Includes liabilities for "notes and coins" (for information of this concept, see notes at the end of this publication).

A.3.13 BALANÇO AGREGADO DAS OUTRAS INSTITUIÇÕES FINANCEIRAS MONETÁRIAS

OTHER MONETARY FINANCIAL INSTITUTIONS AGGREGATED BALANCE SHEET

Saldos em fim de mês

End-of-period figures

Fonte / Source: Banco de Portugal

10⁶ euros

JUN 02	Residentes					Residentes em outros países da área do euro					Residentes em países fora da área do euro	Sector não especificado
	IFM	Sector não monetário				IFM	Sector não monetário					
		Administrações públicas (AP)			Sector não monetário (exc. AP)		Administrações públicas (AP)			Sector não monetário (exc. AP)		
		Adm. central (AC)	Adm. públicas (exc. AC)	Total			Adm. central (AC)	Adm. públicas (exc. AC)	Total			
1	2	3	4	5	6	7	8	9	10	11	12	

1 ACTIVO

ASSETS

2	Numerário	1 366	Notes and coins	2
3	do qual: euro ⁽¹⁾	1 298	of which: euro ⁽¹⁾	3
4	Créditos e equiparados	26 791	3 376	167 014	29 404	35	3 376	23 037	Credits and credit-like instruments	4
5	dos quais: euro ⁽¹⁾	23 874	3 376	164 891	21 773	15	2 943	11 011	of which: euro ⁽¹⁾	5
6	Títulos excepto acções	6 281	4 562	5 965	313	735	1 162	3 417	Securities other than shares	6
7	Euro ⁽¹⁾	6 219	4 502	5 954	303	707	1 133	2 582	Euro ⁽¹⁾	7
8	Até 1 ano	12	20	Up to 1 year	8
9	De 1 a 2 anos	32	8	From 1 to 2 years	9
10	A mais de 2 anos	6 175	276	Over 2 years	10
11	Outras moedas	61	60	11	9	28	29	835	Other currencies	11
12	Até 1 ano	0	2	Up to 1 year	12
13	De 1 a 2 anos	0	0	From 1 to 2 years	13
14	A mais de 2 anos	61	7	Over 2 years	14
15	Títulos do mercado monetário	0	0	Money market paper	15
16	Euro ⁽¹⁾	0	0	Euro ⁽¹⁾	16
17	Outras moedas	0	0	Other currencies	17
18	Un. de participação de FMM	0	0	0	Money market funds shares / units	18
19	Acções e outras participações	2 286	12 079	1 160	1 076	1 721	Shares and other equity	19
20	Activos diversos	58 309	Remaining assets	20

21 PASSIVO

LIABILITIES

22	Depósitos e equiparados	25 211	3 480	2 754	6 235	112 145	32 132	19	0	19	14 019	58 462	Deposits and deposit-like instruments	22
23	Euro ⁽¹⁾	22 974	3 480	2 754	6 234	109 441	27 055	19	0	19	12 230	45 459	Euro ⁽¹⁾	23
24	Passivos à vista ⁽²⁾	2 061	42 746	0	414	Overnight deposits ⁽²⁾	24
25	Depósitos com pré-aviso ⁽³⁾	0	6	0	0	Notice deposits ⁽³⁾	25
26	Até 3 meses	0	6	0	0	Up to 3 months	26
27	Superior a 3 meses	0	0	0	0	Over 3 months	27
28	Acordos de recompra	0	23	0	0	Repurchase agreements	28
29	Outros depósitos e equiparados	693	66 665	0	11 817	Other dep. and dep.-like instruments	29
30	Até 1 ano	686	58 190	0	11 245	Up to 1 year	30
31	De 1 a 2 anos	7	4 784	0	270	From 1 to 2 years	31
32	A mais de 2 anos	0	3 691	0	302	Over 2 years	32
33	Outras moedas	2 237	0	0	0	2 705	5 077	0	0	0	1 788	13 002	Other currencies	33
34	Passivos à vista ⁽²⁾	0	497	0	11	Overnight deposits ⁽²⁾	34
35	Depósitos com pré-aviso ⁽³⁾	0	0	0	0	Notice deposits ⁽³⁾	35
36	Até 3 meses	0	0	0	0	Up to 3 months	36
37	Superior a 3 meses	0	0	0	0	Over 3 months	37
38	Acordos de recompra	0	0	0	0	Repurchase agreements	38
39	Outros depósitos e equiparados	0	2 207	0	1 777	Other dep. and dep.-like instruments	39
40	Até 1 ano	0	2 161	0	1 756	Up to 1 year	40
41	De 1 a 2 anos	0	45	0	19	From 1 to 2 years	41
42	A mais de 2 anos	0	2	0	2	Over 2 years	42
43	Títulos excepto capital	26 652	Securities other than capital	43
44	Euro ⁽¹⁾	22 347	Euro ⁽¹⁾	44
45	Até 1 ano	143	Up to 1 year	45
46	De 1 a 2 anos	392	From 1 to 2 years	46
47	A mais de 2 anos	21 812	Over 2 years	47
48	Outras moedas	4 304	Other currencies	48
49	Até 1 ano	584	Up to 1 year	49
50	De 1 a 2 anos	967	From 1 to 2 years	50
51	A mais de 2 anos	2 753	Over 2 years	51
52	Títulos do mercado monetário	Money market paper	52
53	Euro ⁽¹⁾	Euro ⁽¹⁾	53
54	Outras moedas	Other currencies	54
55	Unidades de participação de FMM	216	Money market funds shares / units	55
56	Capital e reservas	25 775	Capital and reserves	56
57	Passivos diversos	52 596	Remaining liabilities	57

	1	2	3	4	5	6	7	8	9	10	11	12	JUN 02										
														MFI	Central gov. (CG)	General gov. (Exc.CG)	Total	Non-monetary sector (exc. GG)	MFI	Central gov.	General gov. (exc. CG)	Total	Non-monetary sector (exc. GG)
															General government (GG)					General government			
															Non-monetary sector					Non-monetary sector			
Residents						Other euro area residents																	

(1) Inclui saldos nas denominações nacionais do euro. / Includes balances expressed in the national denominations of the euro.

(2) Excepto depósitos de poupança à vista. / Excluding sight savings deposits.

(3) Inclui depósitos de poupança à vista. / Includes sight savings deposits.

**A.3.14 BALANÇO CONSOLIDADO DAS OUTRAS INSTITUIÇÕES
FINANCEIRAS MONETÁRIAS (RESIDENTES) ⁽¹⁾**
**OTHER (RESIDENT) MONETARY FINANCIAL INSTITUTIONS
CONSOLIDATED BALANCE SHEET ⁽¹⁾**
Saldos em fim de mês
End-of-period figures

Fonte / Source: Banco de Portugal

 10⁶ euros

	DEZ 98	DEZ 99	DEZ 00	MAR 01	JUN 01	SET 01	DEZ 01	MAR 02		
	1	2	3	4	5	6	7	8		
ACTIVO									ASSETS	
1 Activos face ao Banco de Portugal ⁽²⁾	8 508	9 891	8 466	7 948	6 953	7 014	9 033	7 440	Assets vis-à-vis Banco de Portugal ⁽²⁾	1
2 Activos sobre o exterior	46 975	48 170	56 851	55 376	58 440	57 223	60 347	63 034	Assets vis-à-vis non-residents	2
3 Créditos e equiparados	37 998	39 424	48 362	46 979	49 799	48 391	50 344	52 526	Credits and credit-like instruments	3
4 Face a OIFM	34 681	32 735	39 843	39 804	42 392	41 008	41 553	43 387	Vis-à-vis other MFI	4
5 OIFM excepto sede e sucursais da própria instituição	29 037	27 687	35 564	32 738	34 880	33 344	34 070	33 954	Other MFI excluding departments abroad	5
6 Sede e sucursais da própria instituição	5 644	5 049	4 279	7 066	7 513	7 665	7 484	9 433	Departments abroad	6
7 Face a outros sectores	3 317	6 688	8 519	7 175	7 407	7 383	8 791	9 139	Vis-à-vis other sectors	7
8 Títulos	8 977	8 747	8 490	8 397	8 641	8 832	10 003	10 509	Securities	8
9 de OIFM	3 453	3 370	3 049	3 001	3 354	3 353	3 478	3 693	issued by other MFI	9
10 de outros sectores	5 524	5 377	5 440	5 396	5 286	5 479	6 525	6 816	issued by other sectors	10
11 Activos sobre o sector não monetário residente	114 870	137 733	169 059	176 393	182 206	185 407	188 258	189 679	Assets vis-à-vis the non-monetary resident sector	11
12 Empréstimos	90 989	116 631	144 892	151 292	157 182	161 682	162 499	165 007	Loans	12
13 Títulos	23 881	21 102	24 167	25 100	25 024	23 725	25 759	24 672	Securities	13
14 Activos diversos ⁽³⁾	11 141	13 759	12 137	11 760	12 157	13 297	15 209	12 501	Remaining assets ⁽³⁾	14
15 Total do activo (1+2+11+14)	181 494	209 553	246 513	251 476	259 756	262 942	272 847	272 654	Total assets (1+2+11+14)	15
PASSIVO									LIABILITIES	
16 Passivos face ao Banco de Portugal	1 231	2 582	3 299	2 433	2 865	2 226	2 235	2 102	Liabilities vis-à-vis Banco de Portugal	16
17 Depósitos e equiparados do exterior	48 785	57 808	78 625	85 019	89 057	87 636	95 668	98 644	Dep. and deposits-like instruments vis-à-vis non-residents	17
18 de OIFM	42 058	49 890	69 349	71 465	76 588	75 756	84 404	81 734	Vis-à-vis other MFI	18
19 OIFM excepto sede e sucursais da própria instituição	33 249	39 710	53 482	49 543	49 807	46 548	51 857	46 753	Other MFI excluding department abroad	19
20 Sede e sucursais da própria instituição	8 808	10 179	15 866	21 923	26 780	29 208	32 547	34 981	Departments abroad	20
21 de outros sectores	6 727	7 918	9 276	13 554	12 469	11 880	11 264	16 910	Vis-à-vis other sectors	21
22 Depósitos e equiparados do sector não monetário residente	100 705	112 269	120 093	116 934	116 186	119 962	123 227	118 119	Dep.ad dep-like instruments vis-à-vis non-monetary resident sector	22
23 Títulos excepto capital	10 474	12 993	17 254	19 115	21 306	22 000	22 496	23 633	Securities other than capital	23
24 Passivos diversos ⁽³⁾	6 311	5 934	5 347	5 988	6 714	7 298	5 548	5 704	Remaining liabilities ⁽³⁾	24
25 Capital e reservas ⁽⁴⁾⁽⁵⁾	13 988	17 967	21 895	21 986	23 626	23 820	23 674	24 452	Capital and reserves ⁽⁴⁾⁽⁵⁾	25
26 do qual: provisões para crédito de cobrança duvidosa ⁽⁴⁾⁽⁶⁾		2 286	2 253	2 206	2 204	2 268	2 439	2 387	of which: provisions for non-performing loans ⁽⁴⁾⁽⁶⁾	26
27 Total do passivo (16+17+22+23+24+25)	181 494	209 553	246 513	251 476	259 756	262 942	272 847	272 654	Total liabilities (16+17+22+23+24+25)	27
Por memória:									Memo items:	
28 Activos líquidos face ao Banco de Portugal (1-16)	7 277	7 309	5 167	5 514	4 088	4 789	6 798	5 338	Net assets vis-à-vis Banco de Portugal (1-16)	28
29 Activos líquidos sobre o exterior (2-17)	-1 810	-9 637	-21 773	-29 643	-30 618	-30 413	-35 321	-35 610	Net foreign assets (2-17)	29
30 dos quais: créditos e depósitos (3-17)	-10 787	-18 384	-30 263	-38 040	-39 258	-39 245	-45 324	-46 119	of which: credits and deposits (3-17)	30
31 Face a OIFM (4-18)	-7 377	-17 155	-29 506	-31 661	-34 196	-34 748	-42 851	-38 347	Vis-à-vis other MFI (4-18)	31
32 OIFM excepto sede e sucursais da própria instituição(5-19)	-4 212	-12 024	-17 918	-16 804	-14 928	-13 204	-17 787	-12 799	Other MFI excluding departments abroad (5-19)	32
33 Sede e sucursais da própria instituição (6-20)	-3 165	-5 131	-11 588	-14 857	-19 268	-21 544	-25 064	-25 548	Departments abroad (6-20)	33
34 Face a outros sectores (7-21)	-3 410	-1 230	-757	-6 379	-5 063	-4 498	-2 473	-7 771	Vis-à-vis other sectors (7-21)	34

(1) Sobre metodologias e conceitos ver Suplemento 1/01 ao Boletim Estatístico de Agosto 2001 e notas no fim da publicação. / For information on methodologies and concepts please see Supplement to the Statistical Bulletin 1/01 of August 2001 and see notes at the end of this publication.

(2) A partir de Janeiro de 2002 inclui, também, as notas e moedas denominadas em euros na posse de Outras IFM. / Since January 2002 also includes notes and coins denominated in euro held by the other MFI.

(3) As contas diversas são consideradas em termos líquidos e afectas aos "Activos diversos" / "Passivos diversos" conforme o seu saldo. / The other accounts are considered in net terms and included under "Remaining assets" / "Remaining liabilities" according to its sign.

(4) A partir de Dezembro de 1999, a noção de capital e reservas para fins estatísticos inclui provisões específicas para crédito de cobrança duvidosa e crédito vencido. Anteriormente as referidas provisões estavam incluídas nos "passivos diversos". / From December 1999 onwards, the capital and reserves for statistical purposes includes specific provisions for non-performing loans and overdue loans. These provisions were previously included under "remaining liabilities".

(5) Inclui os proveitos por natureza, líquidos de custos por natureza que, em termos do Boletim Estatístico, se encontram em contas diversas. / Includes operating incomes, net from operating costs, which are considered under remaining items in the remainder of the Statistical Bulletin.

(6) O conceito estatístico de provisões para créditos de cobrança duvidosa inclui também as provisões para crédito vencido. / The provisions for non-performing loans for statistical purposes includes provisions for overdue loans.

**A.3.15 BALANÇO AGREGADO DO SISTEMA BANCÁRIO
- ACTIVIDADE CONSOLIDADA ⁽¹⁾
Saldos em fim de mês**

**AGGREGATED BALANCE SHEET OF THE BANKING SYSTEM
- CONSOLIDATED ACTIVITY ⁽¹⁾
End-of-period figures**

Fonte / Source: Banco de Portugal

10⁶ euros

	DEZ 98	DEZ 99	DEZ 00	MAR 00	JUN 01	SET 01	DEZ 01	MAR 02	
	1	2	3	4	5	6	7	8	
ACTIVO									ASSETS
1 Caixa e activos face a bancos centrais	8 867	10 860	9 670	8 801	7 960	7 969	10 112	8 214	Cash and assets in central banks
2 dos quais: caixa e activos face ao Banco de Portugal	8 608	10 058	8 620	7 960	6 965	7 102	9 039	7 384	of which: cash and assets in the Banco de Portugal
3 Aplicações em outras instituições de crédito	38 041	33 550	36 081	44 363	43 147	42 232	44 014	43 004	Credits to other credit institutions
4 País	.	.	10 953	10 584	10 279	10 268	12 766	9 766	In the country
5 Estrangeiro	.	.	25 128	33 779	32 868	31 964	31 248	33 238	Abroad
6 Crédito sobre clientes (líquido de provisões ⁽²⁾)	104 151	134 048	161 864	166 262	173 581	177 603	183 223	186 726	Credit to customers (net of provisions ⁽²⁾)
7 Títulos e immobilizações financeiras (líquidos de provisões)	33 815	32 309	37 258	38 456	37 642	34 626	36 410	35 547	Securities and financial fixed assets (net of provisions)
8 Imobilizado não financeiro e outros activos	14 004	18 159	15 592	15 659	16 646	16 774	17 611	17 912	Non-financial fixed assets and other assets
9 Total do activo	198 877	228 925	260 465	273 541	278 977	279 204	291 370	291 403	Total assets
PASSIVO E CAPITAIS PRÓPRIOS									LIABILITIES AND EQUITY CAPITAL
10 Recursos de bancos centrais	1 690	3 158	3 462	2 704	3 061	2 420	2 766	2 723	Resources from central banks
11 dos quais: do Banco de Portugal	1 383	2 658	3 300	2 441	2 818	2 225	2 258	2 105	of which: of the Banco de Portugal
12 Recursos de outras instituições de crédito	42 550	45 569	52 194	58 716	55 982	51 969	57 532	53 252	Resources from other credit institutions
13 País	.	.	10 024	9 145	8 513	9 005	11 099	8 806	In the country
14 Estrangeiro	.	.	42 171	49 571	47 469	42 964	46 433	44 445	Abroad
15 Recursos de clientes	116 729	128 815	140 427	141 653	142 016	144 949	150 889	150 846	Resources from customers
16 Responsabilidades representadas por títulos	11 201	18 245	28 978	33 677	38 610	39 743	40 885	44 456	Liabilities represented by securities
17 Passivos subordinados	5 674	6 303	7 174	7 640	8 982	9 676	9 858	9 834	Subordinated debt
18 Provisões ⁽³⁾	1 872	2 292	3 152	3 236	3 457	3 509	3 396	3 475	Provisions ⁽³⁾
19 Outros passivos	7 102	10 286	9 791	10 007	11 127	11 391	9 791	10 340	Other liabilities
20 Capitais próprios	12 060	14 258	15 287	15 908	15 742	15 548	16 252	16 478	Equity capital
21 Total do passivo e capitais próprios	198 877	228 925	260 465	273 541	278 977	279 204	291 370	291 403	Total liabilities and equity capital
Por memória:									Memo items:
22 Caixa e activos (líquidos) face ao Banco de Portugal (2-11)	7 224	7 400	5 320	5 518	4 147	4 876	6 781	5 279	Cash and assets (net) in the Banco de Portugal (2-11)
23 Aplicações em outras instit. de crédito líquidas de recursos (3-12)	-4 509	-12 019	-16 114	-14 353	-12 834	-9 737	-13 518	-10 247	Credits to other credit institutions net of resources (3-12)
24 País (4-13)	.	.	929	1 439	1 767	1 263	1 667	960	In the country (4-13)
25 Estrangeiro (5-14)	.	.	-17 043	-15 792	-14 601	-11 000	-15 185	-11 207	Abroad (5-14)

(1) Sobre metodologias e conceitos ver Suplemento 1/01 ao Boletim Estatístico de Agosto 2001 e notas no fim da publicação. / For information on methodologies and concepts please see Supplement to the Statistical Bulletin 1/01 of August 2001 and see notes at the end of this publication.

(2) Provisões específicas para crédito vencido, de cobrança duvidosa e de risco país. / Specific provisions for overdue loans, doubtful loans and country risk.

(3) Exclui as provisões específicas para crédito vencido, de cobrança duvidosa e de risco país. / Excludes specific provisions for overdue loans, doubtful loans and country risk.

A.3.16 BALANÇO AGREGADO DO SISTEMA BANCÁRIO
- ACTIVIDADE CONSOLIDADA ⁽¹⁾
Excluindo instituições com sede e/ou actividade predominante
no off-shore da Madeira
Saldos em fim de mês
Fonte / Source: Banco de Portugal

AGGREGATED BALANCE SHEET OF THE BANKING SYSTEM
- CONSOLIDATED ACTIVITY ⁽¹⁾
Excluding institutions with head office and/or carrying on their
activities chiefly in Madeira off-shore
End-of-period figures
10⁶ euros

	DEZ 98	DEZ 99	DEZ 00	MAR 01	JUN 01	SET 01	DEZ 01	MAR 02	
	1	2	3	4	5	6	7	8	
ACTIVO									ASSETS
1 Caixa e activos face a bancos centrais	8 867	10 829	9 642	8 760	7 892	7 905	10 061	8 169	Cash and assets in central banks 1
2 dos quais: caixa e activos face ao Banco de Portugal	8 608	10 027	8 592	7 919	6 897	7 038	8 987	7 338	of which: cash and assets in the Banco de Portugal 2
3 Aplicações em outras instituições de crédito	30 984	27 254	28 596	34 999	32 318	32 104	33 878	31 392	Credits to other credit institutions 3
4 País	10 952	10 591	10 283	10 263	12 761	9 759	In the country 4
5 Estrangeiro	17 644	24 408	22 036	21 842	21 117	21 633	Abroad 5
6 Crédito sobre clientes (líquido de provisões ⁽²⁾)	103 523	131 213	160 235	164 462	171 860	175 857	181 475	185 129	Credit to customers (net of provisions ⁽²⁾) 6
7 Títulos e imobilizações financeiras (líquidos de provisões)	33 594	31 843	36 984	38 099	37 427	34 318	35 944	34 950	Securities and financial fixed assets (net of provisions) 7
8 Imobilizado não financeiro e outros activos	13 560	17 880	15 262	15 260	16 306	16 337	17 235	17 496	Non-financial fixed assets and other assets 8
9 Total do activo	190 527	219 019	250 719	261 581	265 804	266 522	278 593	277 136	Total assets 9
PASSIVO E CAPITAIS PRÓPRIOS									LIABILITIES AND EQUITY CAPITAL
10 Recursos de bancos centrais	1 690	3 158	3 462	2 704	3 061	2 420	2 766	2 723	Resources from central banks 10
11 dos quais: do Banco de Portugal	1 383	2 658	3 300	2 441	2 818	2 225	2 258	2 105	of which: of the Banco de Portugal 11
12 Recursos de outras instituições de crédito	41 748	44 920	51 834	58 353	55 602	51 476	57 018	52 929	Resources from other credit institutions 12
13 País	10 024	9 145	8 513	9 005	11 099	8 806	In the country 13
14 Estrangeiro	41 810	49 208	47 089	42 471	45 918	44 122	Abroad 14
15 Recursos de clientes	116 729	127 606	140 205	140 301	140 655	144 009	149 995	148 978	Resources from customers 15
16 Responsabilidades representadas por títulos	6 606	13 225	23 106	26 863	30 604	31 863	32 935	35 979	Liabilities represented by securities 16
17 Passivos subordinados	3 892	4 521	5 392	5 857	7 200	7 893	8 076	8 051	Subordinated debt 17
18 Provisões ⁽³⁾	1 847	2 263	3 119	3 201	3 422	3 475	3 362	3 435	Provisions ⁽³⁾ 18
19 Outros passivos	6 217	9 487	9 015	9 130	10 314	10 515	9 007	9 418	Other liabilities 19
20 Capitais próprios	11 798	13 840	14 587	15 171	14 947	14 872	15 435	15 623	Equity capital 20
21 Total do passivo e capitais próprios	190 527	219 019	250 719	261 581	265 804	266 522	278 593	277 136	Total liabilities and equity capital 21
Por memória:									Memo items:
22 Caixa e activos(líquidos) face ao Banco de Portugal (2-11)	7 224	7 369	5 293	5 478	4 079	4 813	6 729	5 234	Cash and assets (net) in the Banco de Portugal (2-11) 22
23 Aplicações em outras instit. de crédito líquidas de recursos(3-12)	-10 764	-17 666	-23 237	-23 353	-23 283	-19 372	-23 140	-21 536	Credits to other credit institutions net of resources (3-12) 23
24 País (4-13)	928	1 446	1 770	1 258	1 662	953	In the country (4-13) 24
25 Estrangeiro (5-14)	-24 165	-24 799	-25 054	-20 630	-24 802	-22 489	Abroad (5-14) 25

(1) Sobre metodologias e conceitos ver Suplemento 1/01 ao Boletim Estatístico de Agosto 2001 e notas no fim da publicação. / For information on methodologies and concepts please see Supplement to the Statistical Bulletin 1/01 of August 2001 and see notes at the end of this publication.

(2) Provisões específicas para crédito vencido, de cobrança duvidosa e de risco país. / Specific provisions for overdue loans, doubtful loans and country risk.

(3) Exclui as provisões específicas para crédito vencido, de cobrança duvidosa e de risco país. / Excludes specific provisions for overdue loans, doubtful loans and country risk.

A.4.1 BALANÇA DE PAGAMENTOS
Principais componentes - Valores líquidos anuais

BALANCE OF PAYMENTS
Main items - Annual net figures

Fonte / Source: Banco de Portugal

10³ euros

	1996	1997	1998	1999	2000	2001		
	1	2	3	4	5	6		
1 Balança corrente.....	-3 395.3	-5 314.3	-6 979.0	-9 177.3	-11 837.6	-11 129.9	Current account.....	1
2 Mercadorias ⁽¹⁾	-7 110.4	-8 623.9	-10 909.4	-12 943.5	-15 107.0	-14 507.1	Goods ⁽¹⁾	2
3 Serviços.....	1 088.8	1 279.6	1 725.7	1 765.0	2 079.1	2 918.2	Services.....	3
4 Rendimentos.....	-775.5	-1 285.0	-1 465.8	-1 668.4	-2 502.7	-3 423.5	Income.....	4
5 Transferências correntes.....	3 401.8	3 315.0	3 670.5	3 669.5	3 693.0	3 882.5	Current transfers.....	5
6 Balança de capital.....	1 724.0	2 445.9	2 248.2	2 323.8	1 669.8	1 195.6	Capital account.....	6
7 Balança financeira ^(a)	3 060.7	4 041.8	4 915.4	8 389.2	10 823.3	10 550.0	Financial account ^(a)	7
8 Investimento directo ⁽²⁾	540.9	482.8	-631.2	-1 816.1	-1 310.9	-2 100.6	Direct investment ⁽²⁾	8
9 de Portugal no exterior.....	-604.1	-1 682.9	-3 455.8	-2 973.9	-8 309.2	-8 818.9	Portuguese investment abroad.....	9
10 do exterior em Portugal.....	1 145.0	2 165.7	2 824.7	1 157.8	6 998.3	6 718.3	Foreign investment in Portugal.....	10
11 Investimento de carteira.....	-1 228.8	523.3	-583.7	3 408.2	-2 078.0	2 248.5	Portfolio investment.....	11
12 Activos.....	-4 414.8	-6 633.0	-5 452.2	-6 081.7	-5 043.3	-7 174.6	Assets.....	12
13 Títulos de participação no capital.....	-732.6	-626.0	-869.5	-1 920.4	-1 156.8	-1 949.2	Equity securities.....	13
14 Obrigações ⁽³⁾	-3 731.9	-7 150.7	-4 327.5	-3 315.4	-4 495.0	-5 432.8	Bonds and notes ⁽³⁾	14
15 Instrumentos do mercado monetário.....	49.8	1 143.7	-255.2	-846.0	611.4	207.4	Money market instruments.....	15
16 Passivos.....	3 186.0	7 156.2	4 868.4	9 489.9	2 962.3	9 423.1	Liabilities.....	16
17 Títulos de participação no capital.....	1 470.6	2 246.1	1 951.2	706.3	492.1	462.7	Equity securities.....	17
18 Obrigações ⁽³⁾	2 034.8	3 843.3	3 774.5	6 701.7	2 145.0	6 812.1	Bonds and notes ⁽³⁾	18
19 Instrumentos do mercado monetário.....	-319.4	1 066.8	-857.3	2 081.9	325.1	2 148.3	Money market instruments.....	19
20 Derivados financeiros.....	-22.8	-19.8	115.2	189.1	338.4	284.3	Financial derivatives.....	20
21 Outro investimento.....	4 336.2	4 153.2	6 493.6	6 899.9	14 279.0	11 087.6	Other investment.....	21
22 Activos.....	-1 473.3	-6 352.2	-6 365.2	361.8	-11 613.3	-5 429.9	Assets.....	22
23 Autoridades monetárias ⁽⁴⁾	-4.0	0.8	-85.9	-895.3	25.0	28.4	Monetary authorities ⁽⁴⁾	23
24 Administrações públicas ⁽⁴⁾	-7.8	9.5	-0.2	-10.8	-12.7	-45.6	General government ⁽⁴⁾	24
25 Instituições financeiras monetárias ⁽⁴⁾	-821.1	-5 110.7	-3 450.3	797.4	-7 914.4	-1 272.3	Monetary financial institutions ⁽⁴⁾	25
26 de longo prazo.....	-1 467.9	-3 265.6	-264.3	-1 721.2	-3 116.8	-1 169.6	long-term.....	26
27 de curto prazo.....	646.8	-1 845.1	-3 186.0	2 518.7	-4 797.5	-102.7	short-term.....	27
28 Outros sectores residentes.....	-640.3	-1 251.8	-2 828.8	470.5	-3 711.2	-4 140.3	Other resident sectors.....	28
29 Passivos.....	5 809.5	10 505.4	12 858.9	6 538.1	25 892.3	16 517.5	Liabilities.....	29
30 Autoridades monetárias.....	133.6	1 441.8	756.8	-228.2	4 971.8	133.6	Monetary authorities.....	30
31 Administrações públicas.....	-292.1	90.7	-70.4	-36.7	-195.9	-176.1	General government.....	31
32 Instituições financeiras monetárias.....	5 386.8	8 182.3	11 041.3	6 645.1	19 811.3	16 085.5	Monetary financial institutions.....	32
33 de longo prazo.....	1 700.3	2 042.5	1 523.1	5 483.9	5 979.3	10 018.7	long-term.....	33
34 de curto prazo.....	3 686.5	6 139.9	9 518.2	1 161.2	13 831.9	6 066.8	short-term.....	34
35 Outros sectores residentes.....	581.1	790.6	1 131.1	158.0	1 305.2	474.5	Other resident sectors.....	35
36 Activos de reserva ⁽⁵⁾	-564.8	-1 097.6	-478.5	-291.9	-405.1	-969.8	Reserve assets ⁽⁵⁾	36
37 Erros e omissões.....	-1 389.5	-1 173.4	-184.6	-1 535.7	-655.5	-615.7	Errors and omissions.....	37

(1) Com base em informação do INE ajustada para valores f.o.b. / Based on data from INE, adjusted to f.o.b. values.

(2) Inclui investimento imobiliário. / Includes real estate investment.

(3) Inclui outros títulos da dívida de longo prazo. / Includes long-term debt securities.

(4) Sobre o conteúdo, ver notas no fim da publicação. / For information on coverage see notes at the end of this publication.

(5) A partir de Janeiro de 1999 são considerados activos de reserva apenas os activos do Banco de Portugal face a não residentes da área do euro e denominados em moedas de países fora desta área, havendo lugar a uma quebra de série. / From January 1999 onwards reserve assets include only Banco de Portugal claims on non-euro area residents denominated in non-euro area currencies, thus implying a break in the series.

A.4.1 BALANÇA DE PAGAMENTOS
Principais componentes

BALANCE OF PAYMENTS
Main items

Fonte / Source: Banco de Portugal

10³ euros

	2001 ^P		2002 ^P			
	JUN	JAN - JUN	JUN	JAN - JUN		
	Saldo	Saldo	Saldo	Saldo		
	1	2	3	4		
1 Balança corrente	-1 236 512.9	-6 576 129.5	-1 129 113.4	-6 006 734.3	Current account	1
2 Mercadorias ⁽¹⁾	-1 317 673.0	-7 344 508.7	-1 119 737.0	-6 371 830.6	Goods ⁽¹⁾	2
3 Serviços	241 870.9	801 813.9	250 879.9	986 129.5	Services	3
4 Rendimentos	-446 251.0	-1 681 935.5	-434 927.3	-1 958 812.9	Income	4
5 Transferências correntes	285 540.2	1 648 500.8	174 671.1	1 337 779.6	Current transfers	5
6 Balança de capital	79 648.4	211 831.0	295 963.6	694 469.3	Capital account	6
7 Balança financeira ^(a)	-171 681.1	6 560 009.1	1 013 713.3	6 291 089.9	Financial account ^(a)	7
8 Investimento directo ⁽²⁾	-412 233.3	-2 231 898.0	-222 352.7	1 756 690.3	Direct investment ⁽²⁾	8
9 de Portugal no exterior	-3 502 172.3	-6 590 487.7	-300 401.1	-678 870.7	Portuguese investment abroad	9
10 do exterior em Portugal	3 089 939.1	4 358 589.7	78 048.4	2 435 561.0	Foreign investment in Portugal	10
11 Investimento de carteira	-25 475.8	-510 115.5	1 406 799.2	3 853.3	Portfolio investment	11
12 Activos	-771 110.7	-3 618 305.9	114 581.2	-3 505 656.5	Assets	12
13 Títulos de participação no capital	-67 603.7	-589 744.1	834.1	-788 152.1	Equity securities	13
14 Obrigações ⁽³⁾	-404 402.5	-2 484 167.5	58 922.4	-2 674 763.7	Bonds and notes ⁽³⁾	14
15 Instrumentos do mercado monetário	-299 104.5	-544 394.3	54 824.7	-42 740.7	Money market instruments	15
16 Passivos	745 634.9	3 108 190.5	1 292 218.0	3 509 509.8	Liabilities	16
17 Títulos de participação no capital	54 632.2	-109 684.1	435 426.4	1 112 763.3	Equity securities	17
18 Obrigações ⁽³⁾	607 637.6	3 592 257.3	1 013 647.8	4 757 930.0	Bonds and notes ⁽³⁾	18
19 Instrumentos do mercado monetário	83 365.1	-374 382.7	-156 856.2	-2 361 183.6	Money market instruments	19
20 Derivados financeiros	2 590.0	208 810.5	-32 817.4	-95 497.2	Financial derivatives	20
21 Outro investimento	411 600.4	9 209 706.9	97 099.8	5 532 865.0	Other investment	21
22 Activos	-1 478 013.1	-502 310.4	-2 525 033.9	-7 873 614.2	Assets	22
23 Autoridades monetárias ⁽⁴⁾	147 768.7	21 160.3	94 207.5	149 731.9	Monetary authorities ⁽⁴⁾	23
24 Administrações públicas ⁽⁴⁾	866.7	-49 253.7	7 706.1	7 521.6	General government ⁽⁴⁾	24
25 Instituições financeiras monetárias ⁽⁴⁾	-1 227 900.0	122 058.8	-2 838 967.7	-7 391 948.3	Monetary financial institutions ⁽⁴⁾	25
26 de longo prazo	-403 807.8	565 920.2	-533 211.0	-1 552 269.9	long-term	26
27 de curto prazo	-824 092.1	-443 861.3	-2 305 756.6	-5 839 678.4	short-term	27
28 Outros sectores residentes	-398 748.4	-596 275.9	212 020.1	-638 919.4	Other resident sectors	28
29 Passivos	1 889 613.5	9 712 017.3	2 622 133.8	13 406 479.2	Liabilities	29
30 Autoridades monetárias	807 915.2	1 374 223.5	887 226.9	2 362 236.5	Monetary authorities	30
31 Administrações públicas	-237 504.4	-56 007.1	-86 063.8	19 093.8	General government	31
32 Instituições financeiras monetárias	1 581 787.3	8 560 552.6	1 869 854.1	11 212 800.7	Monetary financial institutions	32
33 de longo prazo	3 495 923.2	6 312 998.8	1 752 525.6	6 323 299.3	long-term	33
34 de curto prazo	-1 914 135.9	2 247 553.8	117 328.6	4 889 501.4	short-term	34
35 Outros sectores residentes	-262 584.5	-166 751.6	-48 883.5	-187 651.8	Other resident sectors	35
36 Activos de reserva ⁽⁵⁾	-148 162.4	-116 494.8	-235 015.7	-906 821.4	Reserve assets ⁽⁵⁾	36
37 Erros e omissões	1 328 545.6	-195 710.7	-180 563.5	-978 824.9	Errors and omissions	37

	1	2	3	4	
	Balance	Balance	Balance	Balance	
	JUN	JAN - JUN	JUN	JAN - JUN	
	2001 ^P		2002 ^P		

(1) Com base em estimativa mensal fornecida pelo INE ajustada para valores f.o.b. / Based on monthly figures estimated by INE, adjusted to f.o.b. values.

(2) Inclui investimento imobiliário. / Includes real estate investment.

(3) Inclui outros títulos da dívida de longo prazo. / Includes long-term debt securities.

(4) Sobre o conteúdo, ver notas no fim da publicação. / For information on coverage see notes at the end of this publication.

(5) A partir de Janeiro de 1999 são considerados activos de reserva apenas os activos do Banco de Portugal face a não residentes da área do euro e denominados em moedas de países fora desta área, havendo lugar a uma quebra de série. / From January 1999 onwards reserve assets include only Banco de Portugal claims on euro non-area residents denominated in non-euro area currencies, thus implying a break in the series.

A.4.2 PRINCIPAIS COMPONENTES DA BALANÇA DE PAGAMENTOS
Com os países da área do euro

BALANCE OF PAYMENTS MAIN ITEMS
Vis-à-vis euro area countries

Fonte / Source: Banco de Portugal

10³ euros

	2001 ^P		2002 ^P			
	JUN	JAN - JUN	JUN	JAN - JUN		
	Saldo	Saldo	Saldo	Saldo		
	1	2	3	4		
1 Balança corrente	-826 435.6	-4 705 040.9	-725 333.5	-4 356 002.2	Current account	1
2 Mercadorias ⁽¹⁾	-865 640.2	-4 929 770.1	-729 957.7	-4 538 113.8	Goods ⁽¹⁾	2
3 Serviços	67 742.4	144 162.4	92 849.7	332 570.0	Services	3
4 Rendimentos	-200 800.8	-862 809.3	-215 678.3	-992 819.4	Income	4
5 Transferências correntes	172 262.9	943 376.1	127 452.8	842 360.9	Current transfers	5
6 Balança de capital	743.6	-9 420.3	-1 240.0	-4 551.4	Capital account	6
7 Balança financeira ^{(2)(a)}					Financial account ^{(2)(a)}	7
8 Investimento directo ⁽³⁾	-3 267 471.3	-4 605 377.2	-242 991.3	1 392 759.4	Direct investment ⁽³⁾	8
9 de Portugal no exterior	-3 274 352.1	-5 775 238.3	-151 848.6	-427 728.4	Portuguese investment abroad	9
10 do exterior em Portugal	6 880.8	1 169 861.1	-91 142.6	1 820 487.8	Foreign investment in Portugal	10
11 Investimento de carteira	-132 670.2	-251 981.3	731 393.4	2 567 874.1	Portfolio investment	11
12 Activos	59 456.3	-252 161.5	-325 046.6	-2 504 153.8	Assets	12
13 Títulos de participação no capital	-29 393.2	-144 328.9	15 374.1	-541 552.3	Equity securities	13
14 Obrigações ⁽⁴⁾	32 190.9	-1 893 810.3	-3 668.5	-1 216 002.6	Bonds and notes ⁽⁴⁾	14
15 Instrumentos do mercado monetário	56 658.6	1 785 977.7	-336 752.2	-746 599.0	Money market instruments	15
16 Passivos	-192 126.4	180.1	1 056 440.0	5 072 027.9	Liabilities	16
17 Títulos de participação no capital	-79 517.7	-43 245.5	281 290.6	623 090.2	Equity securities	17
18 Obrigações ⁽⁴⁾	-115 729.7	21 341.5	775 125.4	4 448 901.4	Bonds and notes ⁽⁴⁾	18
19 Instrumentos do mercado monetário	3 120.9	22 084.2	24.0	36.3	Money market instruments	19

	1	2	3	4	
	Balance	Balance	Balance	Balance	
	JUN	JAN - JUN	JUN	JAN - JUN	
	2001 ^P		2002 ^P		

(1) Com base em estimativa mensal fornecida pelo INE ajustada para valores f.o.b. / Based on monthly figures estimated by INE, adjusted to f.o.b. values.

(2) As principais componentes da balança financeira não são exaustivas, razão pela qual não se apresenta o saldo global. / The financial account does not include an exhaustive coverage of the main items therefore an overall balance is not published.

(3) Inclui investimento imobiliário. / Includes real estate investment.

(4) Inclui outros títulos da dívida de longo prazo. / Includes long-term debt securities.

A.4.3 PRINCIPAIS COMPONENTES DA BALANÇA DE PAGAMENTOS
Com os países da União Europeia

BALANCE OF PAYMENTS MAIN ITEMS
Vis-à-vis European Union countries

Fonte / Source: Banco de Portugal

10³ euros

	2001 ^p		2002 ^p			
	JUN	JAN - JUN	JUN	JAN - JUN		
	Saldo	Saldo	Saldo	Saldo		
	1	2	3	4		
1 Balança corrente	-854 155.8	-4 445 087.9	-763 129.0	-4 224 366.2	Current account	1
2 Mercadorias ⁽¹⁾	-813 714.1	-4 542 693.1	-673 411.5	-4 136 694.4	Goods ⁽¹⁾	2
3 Serviços	157 090.5	509 404.4	165 473.5	669 978.5	Services	3
4 Rendimentos	-384 554.5	-1 520 962.9	-367 998.6	-1 739 045.1	Income	4
5 Transferências correntes	187 022.3	1 109 163.7	112 807.6	981 394.8	Current transfers	5
6 Balança de capital	84 116.7	240 061.7	301 237.8	729 425.4	Capital account	6
7 Balança financeira ^{(2)(a)}					Financial account ^{(2)(a)}	7
8 Investimento directo ⁽³⁾	-184 178.8	-1 388 546.6	-91 760.7	1 953 269.2	Direct investment ⁽³⁾	8
9 de Portugal no exterior	-3 271 045.1	-5 764 541.8	-146 109.7	-386 191.6	Portuguese investment abroad	9
10 do exterior em Portugal	3 086 866.3	4 375 995.2	54 349.0	2 339 460.8	Foreign investment in Portugal	10
11 Investimento de carteira	388 010.4	750 285.1	724 545.2	-1 273 681.7	Portfolio investment	11
12 Activos	-317 807.1	-658 277.9	-328 624.3	-3 190 002.3	Assets	12
13 Títulos de participação no capital	-30 229.4	-227 518.9	-269.2	-693 953.1	Equity securities	13
14 Obrigações ⁽⁴⁾	-310 975.5	-2 333 513.6	1 461.1	-1 870 740.8	Bonds and notes ⁽⁴⁾	14
15 Instrumentos do mercado monetário	23 397.8	1 902 754.5	-329 816.2	-625 308.3	Money market instruments	15
16 Passivos	705 817.5	1 408 563.0	1 053 169.5	1 916 320.6	Liabilities	16
17 Títulos de participação no capital	156 860.7	-98 204.0	488 667.9	753 042.2	Equity securities	17
18 Obrigações ⁽⁴⁾	393 430.5	1 982 915.4	721 372.5	4 473 605.2	Bonds and notes ⁽⁴⁾	18
19 Instrumentos do mercado monetário	155 526.3	-476 148.4	-156 870.9	-3 310 326.9	Money market instruments	19

	1	2	3	4	
	Balance	Balance	Balance	Balance	
	JUN	JAN - JUN	JUN	JAN - JUN	
	2001 ^p		2002 ^p		

(1) Com base em estimativa mensal fornecida pelo INE ajustada para valores f.o.b. / Based on monthly figures estimated by INE, adjusted to f.o.b. values.

(2) As principais componentes da balança financeira não são exaustivas, razão pela qual não se apresenta o saldo global. / The financial account does not include an exhaustive coverage of the main items therefore an overall balance is not published.

(3) Inclui investimento imobiliário. / Includes real estate investment.

(4) Inclui outros títulos da dívida de longo prazo. / Includes long-term debt securities.

A.4.4 BALANÇAS CORRENTE E DE CAPITAL
Principais componentes

CURRENT AND CAPITAL ACCOUNTS
Main items

Fonte / Source: Banco de Portugal

10⁶ euros

	2001 ^p						2002 ^p							
	JUN			JAN - JUN			JUN			JAN - JUN				
	Crédito	Débito	Saldo	Crédito	Débito	Saldo	Crédito	Débito	Saldo	Crédito	Débito	Saldo		
1	2	3=1-2	4	5	6=4-5	7	8	9=7-8	10	11	12=10-11			
1	260.9	497.4	-1 236.5	24 979.2	31 555.3	-6 576.1	4 057.8	5 186.9	-1 129.1	25 357.2	31 363.9	-6 006.7	Current account	1
2	766.0	5 288.0	-1 522.1	22 161.8	30 386.4	-8 224.6	3 663.7	4 967.5	-1 303.8	22 598.6	29 943.1	-7 344.5	Goods, services and income	2
3	338.6	4 414.4	-1 075.8	19 173.2	25 715.9	-6 542.7	3 211.6	4 080.5	-868.9	19 670.2	25 055.9	-5 385.7	Goods and services	3
4	517.6	3 835.3	-1 317.7	14 880.3	22 224.8	-7 344.5	2 386.6	3 506.3	-1 119.7	15 214.0	21 585.9	-6 371.8	Goods ⁽¹⁾	4
5	820.9	579.1	241.9	4 292.9	3 491.1	801.8	825.1	574.2	250.9	4 456.2	3 470.0	986.1	Services	5
6	150.3	196.0	-45.7	832.9	1 111.7	-278.8	159.1	171.0	-11.9	889.7	1 057.7	-168.0	Transport	6
7	21.7	76.3	-54.6	125.0	436.9	-311.9	20.6	66.1	-45.5	145.3	413.6	-268.3	Sea transport	7
8	96.5	69.0	27.4	528.3	382.5	145.8	102.3	57.7	44.5	531.8	352.6	179.2	Air transport	8
9	32.1	50.7	-18.6	179.6	292.4	-112.7	36.2	47.1	-10.9	212.6	291.5	-78.9	Other transport	9
10	506.0	196.3	309.7	2 516.9	1 135.8	1 381.2	510.1	203.3	306.8	2 574.3	1 151.5	1 422.8	Travel	10
11	19.8	14.9	4.9	92.3	90.7	1.6	22.1	20.7	1.4	119.1	97.5	21.6	Communications services	11
12	16.3	5.6	10.7	92.3	36.3	56.0	15.9	9.5	6.4	102.1	65.6	36.5	Construction services	12
13	3.8	5.9	-2.2	35.9	51.3	-15.5	4.8	10.2	-5.3	42.2	78.2	-36.0	Insurance services	13
14	22.8	13.5	9.3	68.3	92.2	-23.9	11.3	32.3	-21.0	68.6	103.1	-34.6	Financial services	14
15	6.1	8.9	-2.8	28.0	90.8	-62.8	6.7	18.5	-11.7	38.3	114.9	-76.6	Computer and information services	15
16	1.8	18.0	-16.3	12.5	150.1	-137.6	2.0	24.5	-22.5	14.3	163.9	-149.5	Royalties and license fees	16
17	66.5	84.5	-18.1	481.0	472.6	8.4	69.9	57.8	12.1	475.9	412.9	63.0	Other business services	17
18	17.3	11.2	6.1	157.3	123.5	33.8	9.5	8.1	1.4	83.0	57.6	25.4	Merchandising and other trade-related services	18
19	0.6	6.8	-6.2	9.8	37.0	-27.2	1.9	5.9	-4.0	14.6	34.5	-20.0	Operational leasing	19
20	48.6	66.6	-18.0	313.9	312.1	1.8	58.5	43.7	14.8	378.4	320.8	57.6	Miscellaneous business, profes. and technical services	20
21	16.4	18.3	-1.9	75.3	143.2	-67.9	11.1	12.5	-1.4	68.3	129.6	-61.3	Personal, cultural and recreational services	21
22	11.4	17.1	-5.7	57.5	116.3	-58.7	12.1	14.1	-1.9	63.3	95.1	-31.8	Government services (n.i.e.)	22
23	427.4	873.7	-446.3	2 988.6	4 670.6	-1 681.9	452.1	887.0	-434.9	2 928.4	4 887.2	-1 958.8	Income	23
24	14.2	15.3	-1.1	81.2	78.0	3.1	8.4	12.9	-4.5	62.7	79.8	-17.1	Compensation of employees	24
25	413.3	858.4	-445.1	2 907.5	4 592.5	-1 685.1	443.7	874.1	-430.4	2 865.7	4 807.4	-1 941.7	Investment income	25
26	95.4	183.1	-87.7	610.9	1 090.3	-479.5	120.9	191.2	-70.3	673.8	1 148.9	-475.1	Direct investment income	26
27	91.5	165.0	-73.5	549.4	991.6	-442.2	105.0	178.5	-73.5	628.5	1 064.0	-435.6	Income on equity	27
28	35.9	87.0	-51.1	382.5	468.8	-86.3	52.5	-62.6	115.0	412.9	389.4	23.5	of which: reinvested earnings	28
29	3.8	18.1	-14.2	61.4	98.7	-37.3	15.9	12.7	3.2	45.3	84.9	-39.5	Income on debt	29
30	151.2	286.4	-135.1	956.1	1 346.8	-390.7	163.6	258.4	-94.8	1 064.8	1 364.5	-299.8	Portfolio investment income	30
31	7.6	133.9	-126.2	121.8	467.7	-345.8	4.9	80.8	-75.8	86.4	320.4	-234.0	Income on equity	31
32	143.6	152.5	-8.9	834.3	879.1	-44.9	158.7	177.7	-19.0	978.4	1 044.1	-65.8	Income on debt	32
33	122.4	147.4	-25.0	698.4	841.8	-143.4	140.7	172.4	-31.7	867.5	1 009.9	-142.4	Bonds and notes ⁽²⁾	33
34	21.2	5.1	16.1	135.9	37.4	98.5	18.0	5.3	12.7	110.9	34.2	76.6	Money market instruments	34
35	166.7	389.0	-222.3	1 340.5	2 155.4	-815.0	159.2	424.5	-265.3	1 127.1	2 293.9	-1 166.8	Other investment income	35
36	494.9	209.4	285.5	2 817.3	1 168.8	1 648.5	394.1	219.5	174.7	2 758.6	1 420.8	1 337.8	Current transfers	36
37	106.1	128.2	-22.1	726.2	740.3	-14.1	81.0	132.6	-51.6	756.4	831.4	-74.9	Official transfers	37
38	100.6	108.2	-7.6	679.5	638.7	40.8	73.8	107.5	-33.7	718.7	696.9	21.8	of which: vis-à-vis EU	38
39	388.8	81.2	307.6	2 091.1	428.5	1 662.6	313.1	86.9	226.2	2 002.2	589.5	1 412.7	Private transfers	39
40	320.1	34.5	285.6	1 665.7	124.4	1 541.3	241.9	44.0	197.9	1 533.4	263.3	1 270.1	of which: emigrants' remittances	40
41	97.8	18.2	79.6	321.6	109.8	211.8	310.0	14.0	296.0	797.9	103.5	694.5	Capital account	41
42	82.2	0.0	82.2	237.6	0.0	237.6	301.5	0.0	301.5	730.1	0.0	730.1	of which: capital transfers vis-à-vis EU	42

	1	2	3=1-2	4	5	6=4-5	7	8	9=7-8	10	11	12=10-11	
	Credit	Debit	Balance	Credit	Debit	Balance	Credit	Debit	Balance	Credit	Debit	Balance	
	JUN			JAN - JUN			JUN			JAN - JUN			
	2001 ^p						2002 ^p						

(1) Com base em estimativa mensal fornecida pelo INE ajustada para valores f.o.b. / Based on monthly figures estimated by INE, adjusted to f.o.b. values.

(2) Inclui outros títulos da dívida de longo prazo. / Includes long-term debt securities.

A.4.6 POSIÇÃO DE INVESTIMENTO INTERNACIONAL
Principais componentes

INTERNATIONAL INVESTMENT POSITION
Main items

Fonte / Source: Banco de Portugal

10⁶ euros

	2000		2001				
	Posições em fim de período	Transacções	Variações de preços ⁽¹⁾	Variações cambiais ⁽¹⁾	Outros ajustamentos ⁽¹⁾	Posições em fim de período	
	1	2	3	4	5	6	
Posição de investimento internacional,							International investment position,
1 saldo em 31 de Dezembro	-44 327.5	-10 550.0				-50 043.4	December 31, net position in
2 Activos	148 920.6	22 108.8				172 600.5	Assets
3 Investimento directo de Portugal no exterior ⁽¹⁾	19 109.0	8 818.9				28 231.8	Portuguese direct investment abroad ⁽¹⁾
4 No capital de empresas e lucros reinvestidos	18 808.5	6 109.8				25 215.3	Equity capital and reinvested earnings
5 Outros capitais	300.5	2 709.1				3 016.4	Other capital
6 Investimento de carteira	42 015.8	7 174.6				48 258.2	Portfolio investment
7 Títulos de participação no capital	8 153.6	1 949.2				8 806.6	Equity securities
8 Autoridades monetárias ⁽²⁾	0.0	0.0				0.0	Monetary authorities ⁽²⁾
9 Administrações públicas ⁽²⁾	142.8	278.0				407.3	General government ⁽²⁾
10 Instituições financeiras monetárias ⁽²⁾	1 548.1	27.5				1 432.9	Monetary financial institutions ⁽²⁾
11 Outros sectores residentes	6 462.8	1 643.8				6 966.4	Other resident sectors
12 Obrigações ⁽³⁾	28 347.5	5 432.8				33 958.8	Bonds and notes ⁽³⁾
13 Autoridades monetárias	2 403.0	-400.9				1 995.8	Monetary authorities
14 Administrações públicas	547.2	437.7				987.3	General government
15 Instituições financeiras monetárias	4 991.0	1 022.2				6 057.0	Monetary financial institutions
16 Outros sectores residentes	20 406.4	4 373.7				24 918.7	Other resident sectors
17 Instrumentos do mercado monetário	5 514.7	-207.4				5 492.8	Money market instruments
18 Autoridades monetárias	4 218.5	-56.6				4 193.5	Monetary authorities
19 Administrações públicas	0.0	55.0				54.8	General government
20 Instituições financeiras monetárias	99.8	-24.3				94.7	Monetary financial institutions
21 Outros sectores residentes	1 196.3	-181.5				1 149.8	Other resident sectors
22 Derivados financeiros ⁽⁴⁾	574.9	-284.3				844.9	Financial derivatives ⁽⁴⁾
23 Autoridades monetárias	0.0	2.2				-2.1	Monetary authorities
24 Administrações públicas	353.0	-108.8				428.7	General government
25 Instituições financeiras monetárias	221.0	-289.7				416.0	Monetary financial institutions
26 Outros sectores residentes	0.9	112.0				2.3	Other resident sectors
27 Outro investimento	71 931.7	5 429.9				78 153.2	Other investment
28 Autoridades monetárias	1 469.5	-28.4				1 452.9	Monetary authorities
29 Administrações públicas	80.0	45.6				126.9	General government
30 Instituições financeiras monetárias	48 451.0	1 272.3				50 488.5	Monetary financial institutions
31 Outros sectores residentes	21 931.3	4 140.3				26 085.0	Other resident sectors
32 Activos de reserva	15 289.1	969.8				17 112.4	Reserve assets
33 Ouro monetário	5 715.5	0.2				6 144.4	Monetary gold
34 Direitos de saque especiais	57.7	12.5				70.4	Special drawing rights
35 Posição de reserva no FMI	339.3	88.5				426.5	Reserve position in the IMF
36 Activos cambiais	9 176.6	868.7				10 471.1	Foreign exchange
37 Outros activos	0.0	0.0				0.0	Other assets
38 Passivos	193 248.1	32 658.9				222 643.9	Liabilities
39 Investimento directo do exterior em Portugal ⁽¹⁾	30 264.8	6 718.3				37 071.8	Foreign direct investment in Portugal ⁽¹⁾
40 No capital de empresas e lucros reinvestidos	26 241.3	2 433.0				28 754.0	Equity capital and reinvested earnings
41 Outros capitais	4 023.4	4 285.3				8 317.7	Other capital
42 Investimento de carteira	55 077.1	9 423.1				60 024.5	Portfolio investment
43 Títulos de participação no capital	19 782.0	462.7				15 389.9	Equity securities
44 Instituições financeiras monetárias	4 286.5	173.9				3 407.3	Monetary financial institutions
45 Outros sectores residentes	15 495.5	288.8				11 982.5	Other resident sectors
46 Obrigações ⁽³⁾	33 214.2	6 812.1				40 349.0	Bonds and notes ⁽³⁾
47 Autoridades monetárias	0.0	0.0				0.0	Monetary authorities
48 Administrações públicas	28 610.1	2 630.3				31 475.2	General government
49 Instituições financeiras monetárias	3 588.7	3 178.9				6 851.2	Monetary financial institutions
50 Outros sectores residentes	1 015.4	1 002.9				2 022.6	Other resident sectors
51 Instrumentos do mercado monetário	2 080.9	2 148.3				4 285.6	Money market instruments
52 Autoridades monetárias	0.0	0.0				0.0	Monetary authorities
53 Administrações públicas	461.1	1 765.4				2 220.5	General government
54 Instituições financeiras monetárias	1 520.5	-376.6				1 200.7	Monetary financial institutions
55 Outros sectores residentes	99.4	759.6				864.5	Other resident sectors
56 Outro investimento	107 906.2	16 517.5				125 547.6	Other investment
57 Autoridades monetárias	8 028.3	133.6				8 262.4	Monetary authorities
58 Administrações públicas	2 070.2	-176.1				1 894.4	General government
59 Instituições financeiras monetárias	78 362.4	16 085.5				95 398.4	Monetary financial institutions
60 Outros sectores residentes	19 445.4	474.5				19 992.3	Other resident sectors

(*) Informação a disponibilizar oportunamente. / Data to be released in a next issue.

(1) Inclui o investimento imobiliário. / Includes real estate investment.

(2) Sobre o conteúdo, ver notas no fim da publicação. / For information on coverage see notes at the end of this publication.

(3) Inclui outros títulos da dívida de longo prazo. / Includes other long-term debt securities.

(4) Valores líquidos. / Net figures.

A.4.7 BALANÇAS CORRENTE E DE CAPITAL E BALANÇA FINANCEIRA
Valores líquidos do trimestre terminado em cada mês

CURRENT AND CAPITAL ACCOUNTS AND FINANCIAL ACCOUNT
Net values of the quarter ended in each month

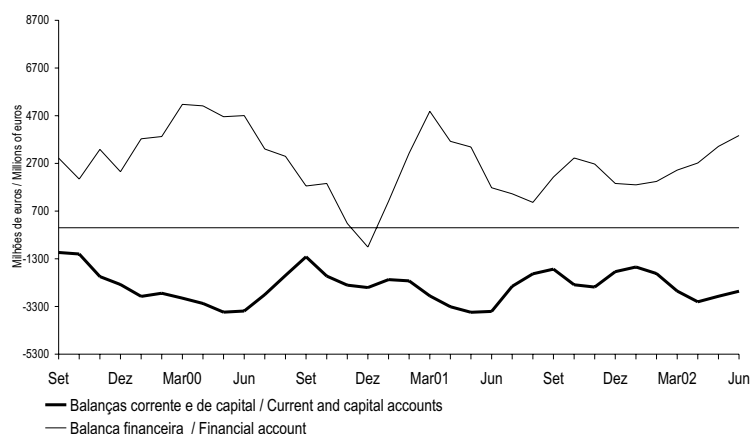

A.4.8 BALANÇAS CORRENTE E DE CAPITAL
Principais componentes
Valores líquidos do trimestre terminado em cada mês

CURRENT AND CAPITAL ACCOUNTS
Main items
Net values of the quarter ended in each month

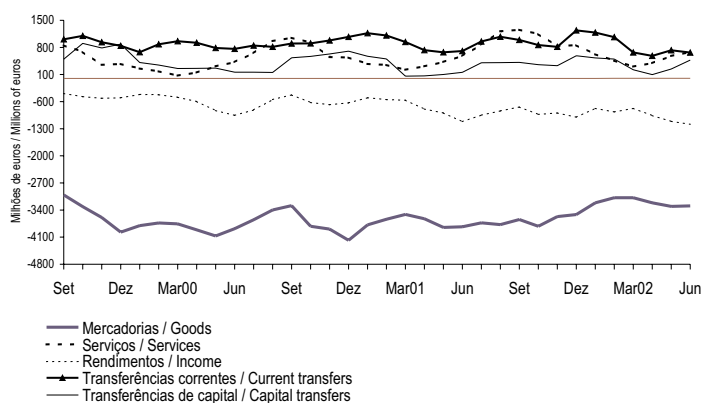

A.4.9 BALANÇA FINANCEIRA
Principais componentes
Valores líquidos do trimestre terminado em cada mês

FINANCIAL ACCOUNT
Main items
Net values of the quarter ended in each month

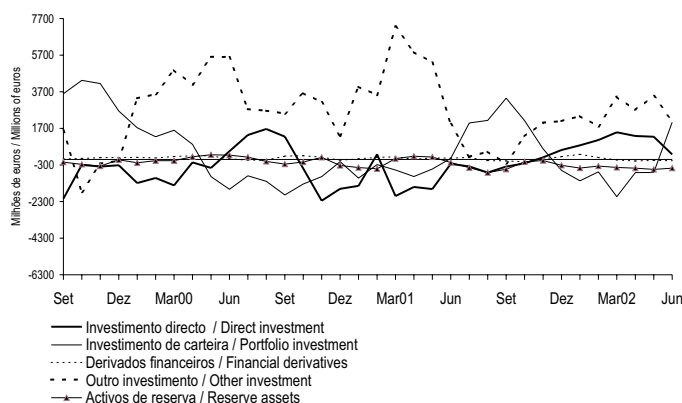

A.5.1 FINANCIAMENTO DAS ADMINISTRAÇÕES PÚBLICAS ^{(*) (1)}

(continua)

Fluxos acumulados desde o início do ano

GENERAL GOVERNMENT FINANCING ^{(*) (1)} (to be continued)

Cumulative flows since the beginning of the year

Fonte / Source: Ministério das Finanças e Banco de Portugal

10⁶ euros

	Crédito líquido de residentes ⁽²⁾								
	Instituições financeiras monetárias (IFM)				Outros sectores				Total
	Banco de Portugal	Outras IFM ⁽³⁾	Total	do qual:	Títulos de curto prazo	Títulos de médio e longo prazos	Certificados de aforro	Total	
				Títulos ⁽³⁾					
1	2	3=1+2	4	5	6	7	8=5+6+7	9=3+8	
98	-548	-4 577	-5 125	-4 701	-551	1 629	-420	658	-4 467
99	297	-4 683	-4 386	-4 051	-606	-726	37	-1 294	-5 680
00	1 834	-1 411	423	-589	0	-560	626	66	489
01									
Jan	11	113	125	267	0	-727	122	-605	-480
Fev	12	813	825	71	0	-19	165	147	972
Mar	12	1 547	1 559	99	0	1 064	188	1 251	2 810
Abr	6	1 494	1 500	-177	0	1 665	223	1 887	3 387
Mai	11	1 310	1 321	-230	0	2 162	234	2 396	3 717
Jun	12	1 702	1 713	298	0	2 634	230	2 864	4 578
Jul	11	1 718	1 729	-611	0	3 663	271	3 934	5 663
Ago	10	1 385	1 395	-361	0	3 913	327	4 240	5 635
Sét	12	776	787	-620	0	4 123	374	4 497	5 285
Out	12	1 337	1 348	-671	0	4 779	386	5 165	6 513
Nov	12	2 039	2 051	-392	0	5 111	374	5 485	7 536
Dez	5	2 433	2 438	-472	0	4 957	404	5 360	7 798
02									
Jan	7	-241	-234	43	0	-168	-4	-171	-405
Fev	7	-882	-875	-283	0	406	20	427	-449
Mar	6	-287	-281	-984	0	1 138	35	1 173	892
Abr	7	34	41	-621	0	1 204	86	1 290	1 331
Mai	7	-578	-571	-674	0	1 202	73	1 275	704
Jun	7	-963	-956	-1 124	0	1 375	71	1 446	490

1	2	3=1+2	4	5	6	7	8=5+6+7	9=3+8
Banco de Portugal	Other MFI ⁽³⁾	Total	Securities ⁽³⁾	Short-term securities	Medium- and long-term securities	Savings certificates	Total	Total
Monetary financial institutions (MFI)				Other				Total
Residents net credit ⁽²⁾								

A.5.1 FINANCIAMENTO DAS ADMINISTRAÇÕES PÚBLICAS ^{(*) (1)}

(continuação)

Fluxos acumulados desde o início do ano

GENERAL GOVERNMENT FINANCING ^{(*) (1)} (continued)

Cumulative flows since the beginning of the year

Fonte / Source: Ministério das Finanças e Banco de Portugal.

10⁶ euros

	Crédito líquido de não residentes ⁽²⁾						
	Títulos			Empréstimos e depósitos			Total
	Curto prazo	Médio e longo prazos	Total	Total	dos quais:	Total	
					Responsabilidades líquidas do Tesouro face ao exterior		
10	11	12=10+11	13	14	15=12+13	16=9+15	
98	-274	4 853	4 579	-19	51	4 560	-93
99	586	6 434	7 020	-48	-3	6 972	1 292
00	-128	2 336	2 208	-208	-63	2 000	2 488
01							
Jan	-430	590	159	352	353	511	32
Fev	-468	51	-417	4	65	-413	559
Mar	-468	-711	-1 179	53	116	-1 126	1 684
Abr	-378	-830	-1 208	140	203	-1 068	2 319
Mai	-470	-962	-1 431	131	193	-1 300	2 417
Jun	-148	-1 478	-1 625	-105	114	-1 731	2 847
Jul	733	-1 763	-1 030	-281	2	-1 311	4 351
Ago	158	-1 357	-1 200	-130	136	-1 329	4 306
Sét	930	-1 421	-491	-114	138	-605	4 679
Out	658	-1 858	-1 199	-179	63	-1 379	5 135
Nov	662	-1 588	-925	14	231	-912	6 624
Dez	1 765	-1 617	149	-222	25	-73	7 725
02							
Jan	-962	717	-245	237	237	-9	-414
Fev	-1 769	1 790	21	25	29	46	-402
Mar	-1 592	997	-594	34	24	-560	332
Abr	-1 569	1 419	-149	177	167	27	1 358
Mai	-1 870	2 169	299	75	38	373	1 077
Jun	-2 232	3 185	953	-3	-37	950	1 440

(*) A discriminação do financiamento das Administrações Públicas por subsectores encontra-se no capítulo E deste Boletim. / The breakdown of the General Government financing by subsector is available on chapter E.
(1) Inclui as aplicações em títulos, com excepção das transacções efectuadas pelo Estado e pela Administração Regional e Local em acções e outras participações emitidas por residentes. / Includes acquisitions of securities, excluding transactions performed by the State and the Regional and Local Government in shares and other equity issued by residents.
(2) Crédito líquido de depósitos e de aplicações em títulos (vide nota 1). / Credit minus deposits and acquisitions of securities (see note 1).
(3) Inclui, até 1999, o ajustamento de bilhetes do Tesouro. / Includes, up to 1999, Treasury bills adjustment.

A.5.1 FINANCIAMENTO DAS ADMINISTRAÇÕES PÚBLICAS ⁽¹⁾
Fluxos acumulados desde o início do ano

GENERAL GOVERNMENT FINANCING ⁽¹⁾
Cumulative flows since the beginning of the year

Fonte / Source: Ministério das Finanças e Banco de Portugal

10⁶ euros

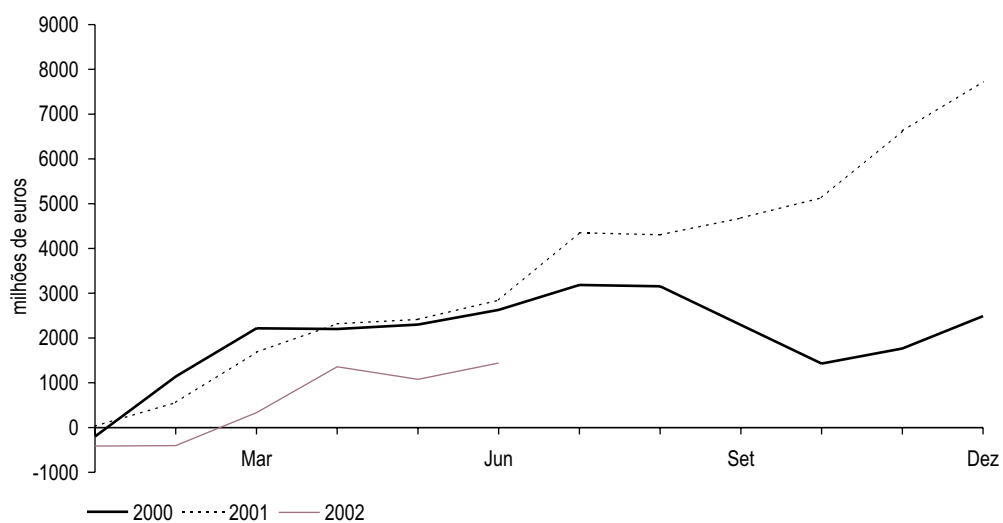

B.0.1 AGREGADOS MONETÁRIOS DA ÁREA DO EURO^(a)
EURO AREA MONETARY AGGREGATES^(a)
Saldos em fim de mês
End-of-month figures

Fonte / Source: Banco Central Europeu / European Central Bank

 10⁶ euros

	M3									
	M2						Acordos de recompra	Unidades de participação de FMM e títulos do mercado monetário	Títulos excepto capital até 2 anos	Total
	M1			Outros depósitos e equiparados até 2 anos ⁽¹⁾	Depósitos com pré-aviso até 3 meses	Total				
	Circulação monetária	Passivos à vista	Total							
1	2	3=1+2	4	5	6=3+4+5	7	8	9	10=6+...+9	
98 Dez	323 437	1 457 895	1 781 332	896 650	1 238 777	3 916 760	176 525	304 201	71 152	4 468 638
99 Dez	350 787	1 614 515	1 965 427	882 679	1 287 868	4 135 974	143 897	369 728	52 785	4 702 384
00 Dez	348 368	1 728 675	2 077 125	991 813	1 221 111	4 290 049	174 925	385 688	50 069	4 900 731
01 Jan	336 070	1 692 686	2 028 839	1 042 202	1 275 067	4 346 108	213 844	401 672	50 504	5 012 128
Fev	335 070	1 692 886	2 028 018	1 054 650	1 269 680	4 352 348	215 761	413 751	54 001	5 035 861
Mar	336 322	1 703 115	2 039 502	1 070 714	1 269 770	4 379 986	225 947	417 884	54 630	5 078 447
Abr	336 213	1 735 835	2 072 114	1 072 085	1 273 403	4 417 602	224 889	425 259	56 488	5 124 238
Mai	332 902	1 759 099	2 092 103	1 072 948	1 273 218	4 438 269	237 353	429 089	57 104	5 161 815
Jun	333 024	1 798 258	2 131 386	1 070 380	1 282 993	4 484 759	224 540	432 116	62 391	5 203 806
Jul	328 033	1 780 183	2 108 316	1 077 244	1 287 231	4 472 791	226 427	439 756	59 519	5 198 493
Ago	319 233	1 747 418	2 066 726	1 092 752	1 292 898	4 452 376	233 855	447 754	64 580	5 198 565
Set	309 607	1 815 052	2 124 737	1 075 228	1 299 689	4 499 654	228 230	454 972	66 937	5 249 793
Out	295 453	1 816 067	2 111 598	1 078 904	1 311 560	4 502 062	236 932	471 958	64 288	5 275 240
Nov	279 708	1 864 619	2 144 327	1 081 042	1 326 379	4 551 748	229 513	481 709	65 648	5 328 618
Dez	239 719	1 968 302	2 208 021	1 092 694	1 367 868	4 668 583	220 356	474 098	63 634	5 426 671
02 Jan	246 441	1 921 996	2 168 437	1 084 804	1 390 421	4 643 662	219 715	502 710	49 777	5 415 864
Fev	240 231	1 917 307	2 157 538	1 080 252	1 394 547	4 632 337	224 539	508 986	51 594	5 417 456
Mar	254 255	1 914 561	2 168 816	1 092 067	1 397 894	4 658 777	232 741	514 116	49 199	5 454 833
Abr	261 640	1 945 821	2 207 461	1 095 978	1 391 913	4 695 352	230 981	520 293	47 478	5 494 104
Mai	273 839	1 946 249	2 220 088	1 103 773	1 393 994	4 717 855	237 785	532 570	49 517	5 537 727
Jun	285 440	1 994 389	2 279 829	1 079 924	1 400 295	4 760 048	230 919	523 120	44 275	5 558 362

1	2	3=1+2	4	5	6=3+4+5	7	8	9	10=6+...+9	
Currency in circulation	Overnight deposits	Total	Other deposits and deposits like instruments up to 2 years ⁽¹⁾	Deposits redeemable at notice up to 3 months	Total	Repurchase agreements	Money market fund shares/units and money market paper	Securities other than capital up to 2 years	Total	
M1			M2			M3				

(1) Excepto passivos à vista, depósitos com pré-aviso e acordos de recompra. / Except overnight deposits, deposits redeemable at notice and repurchase agreements.

B.0.2 CONTRIBUIÇÃO NACIONAL PARA OS AGREGADOS MONETÁRIOS DA ÁREA DO EURO^(a)
NATIONAL CONTRIBUTION FOR THE EURO AREA MONETARY AGGREGATES^(a)
Saldos em fim de mês
End-of-month figures

Fonte / Source: Banco de Portugal, Banco Central Europeu / Banco de Portugal, European Central Bank

 10⁶ euros

	M3									
	M2						Acordos de recompra	Unidades de participação de FMM e títulos do mercado monetário	Títulos excepto capital até 2 anos	Total
	M1			Outros depósitos e equiparados até 2 anos ⁽¹⁾	Depósitos com pré-aviso até 3 meses	Total				
	Circulação monetária	Passivos à vista	Total							
1	2	3=1+2	4	5	6=3+4+5	7	8	9	10=6+...+9	
98 Dez	4 475	33 682	38 157	64 054	4	102 214	1 082	0	39	103 335
99 Dez	5 506	39 925	45 431	67 080	5	112 516	130	0	383	113 029
00 Dez	5 203	42 530	47 733	70 999	21	118 752	461	115	475	119 803
01 Jan	4 987	39 325	44 312	73 943	23	118 278	464	115	331	119 188
Fev	4 966	39 453	44 419	76 180	24	120 623	463	124	440	121 650
Mar	5 021	38 931	43 952	78 270	29	122 251	475	127	498	123 351
Abr	5 013	39 736	44 749	75 636	3	120 388	537	133	366	121 424
Mai	4 930	40 922	45 852	74 967	3	120 821	586	131	483	122 022
Jun	5 027	41 158	46 185	73 863	3	120 050	508	147	56	120 762
Jul	5 292	43 230	48 522	74 982	3	123 507	575	155	162	124 399
Ago	5 154	42 459	47 613	75 930	3	123 546	579	153	161	124 439
Set	4 979	44 277	49 256	74 893	3	124 152	583	147	403	125 285
Out	4 824	42 985	47 809	74 722	3	122 534	578	150	295	123 557
Nov	4 718	1 342	6 060	74 183	3	80 246	509	158	342	81 255
Dez	4 246	46 931	51 177	74 553	4	125 734	449	165	339	126 688
02 Jan	4 942	46 356	51 298	74 985	5	126 287	474	186	354	127 301
Fev	4 636	45 616	50 252	75 643	4	125 899	489	186	340	126 914
Mar	5 047	43 934	48 981	78 352	6	127 338	484	190	421	128 433
Abr	5 283	44 025	49 308	77 688	6	127 002	484	200	432	128 117
Mai	5 582	43 881	49 463	80 075	5	129 543	19	201	414	130 176
Jun	5 790	45 699	51 489	79 163	6	130 658	23	213	361	131 256

1	2	3=1+2	4	5	6=3+4+5	7	8	9	10=6+...+9	
Currency in circulation	Overnight deposits	Total	Other deposits and deposits like instruments up to 2 years ⁽¹⁾	Deposits redeemable at notice up to 3 months	Total	Repurchase agreements	Money market fund shares/units and money market paper	Securities other than capital up to 2 years	Total	
M1			M2			M3				

(1) Excepto passivos à vista, depósitos com pré-aviso e acordos de recompra. / Except overnight deposits, deposits redeemable at notice and repurchase agreements.

B.0.3 PRINCIPAIS CONTRAPARTIDAS DO M3 DA ÁREA DO EURO^(a)
Saldos em fim de mês

MAIN COUNTERPARTS OF EURO AREA M3^(a)
End-of-month figures

Fonte / Source: Banco Central Europeu / European Central Bank

10⁶ euros

	Responsabilidades não monetárias de IFMs					Crédito ao sector não monetário			Disponibilidades líquidas face ao Resto do Mundo
	Outros depósitos e equiparados a mais de 2 anos ⁽¹⁾	Depósitos com pré-aviso a mais de 3 meses	Títulos excepto capital a mais de 2 anos	Capital e reservas	Total	Administrações públicas	Sector não monetário (excepto AP)	Total	
	1	2	3	4	5=1+...+4	6	7	8=6+7	9
98 Dez	1 032 955	214 788	1 312 308	681 385	3 241 436	2 040 563	5 656 910	7 697 473	388 498
99 Dez	1 160 917	112 237	1 446 066	807 716	3 526 936	2 057 836	6 214 924	8 272 760	200 000
00 Dez	1 168 274	125 370	1 525 313	894 559	3 713 516	1 924 436	6 879 275	8 803 711	77 474
01 Jan	1 170 246	126 803	1 555 433	909 026	3 761 508	2 002 827	7 000 194	9 003 021	17 940
Fev	1 169 232	126 926	1 564 232	911 373	3 771 763	2 005 131	7 037 255	9 042 386	8 958
Mar	1 172 532	126 440	1 576 938	927 028	3 802 938	2 016 879	7 129 314	9 146 193	-26 141
Abr	1 169 741	124 575	1 577 852	928 089	3 800 257	2 014 867	7 194 324	9 209 191	-62 048
Mai	1 170 551	123 166	1 584 651	940 094	3 818 462	2 029 761	7 222 113	9 251 874	-79 368
Jun	1 170 879	122 049	1 593 317	965 949	3 852 194	2 040 966	7 247 037	9 288 003	-40 332
Jul	1 165 199	120 683	1 593 947	955 332	3 835 161	2 033 274	7 260 743	9 294 017	-24 015
Ago	1 161 946	119 457	1 586 434	960 007	3 827 844	2 020 607	7 237 634	9 258 241	2 831
Set	1 162 984	118 553	1 604 935	970 392	3 856 864	2 024 115	7 283 265	9 307 380	56 080
Out	1 162 669	116 889	1 616 877	981 386	3 877 821	2 013 053	7 324 307	9 337 360	79 387
Nov	1 161 458	115 753	1 606 762	982 873	3 866 846	2 033 450	7 378 762	9 412 212	101 163
Dez	1 168 918	115 847	1 613 838	996 532	3 895 135	2 026 150	7 423 484	9 449 634	86 667
02 Jan	1 173 240	112 264	1 633 219	1 007 546	3 926 269	2 050 445	7 443 191	9 493 636	74 077
Fev	1 174 727	111 246	1 639 211	1 011 440	3 936 624	2 054 571	7 464 222	9 518 793	69 558
Mar	1 178 277	109 902	1 656 087	1 013 191	3 957 457	2 081 172	7 514 288	9 595 460	58 184
Abr	1 177 050	107 954	1 650 522	1 007 280	3 942 806	2 061 768	7 551 539	9 613 307	56 946
Mai	1 178 805	106 795	1 662 137	1 011 319	3 959 056	2 071 419	7 574 724	9 646 143	95 146
Jun	1 181 391	106 624	1 656 685	994 218	3 938 918	2 069 004	7 603 955	9 672 959	110 533

1	2	3	4	5=1+...+4	6	7	8=6+7	9
Other deposits and deposits like instruments over 2 years ⁽¹⁾	Deposits redeemable at notice over 3 months	Securities other than capital over 2 years	Capital and reserves	Total	General government	Non-monetary sector (except GG)	Total	Net external assets
MFIs' non-monetary liabilities					Credit to the non-monetary sector			

(1) Excepto passivos à vista, depósitos com pré-aviso e acordos de recompra. / Except overnight deposits, deposits redeemable at notice and repurchase agreements.

B.0.4 CONTRIBUIÇÃO NACIONAL PARA AS PRINCIPAIS CONTRAPARTIDAS DO M3 DA ÁREA DO EURO^(a)
Saldos em fim de mês

NATIONAL CONTRIBUTION FOR THE MAIN COUNTERPARTS OF EURO AREA M3^(a)
End-of-month figures

Fonte / Source: Banco de Portugal, Banco Central Europeu / Banco de Portugal, European Central Bank

10⁶ euros

	Responsabilidades não monetárias de IFMs					Crédito ao sector não monetário			Disponibilidades líquidas face ao Resto do Mundo
	Outros depósitos e equiparados a mais de 2 anos ⁽¹⁾	Depósitos com pré-aviso a mais de 3 meses	Títulos excepto capital a mais de 2 anos	Capital e reservas	Total	Administrações públicas	Sector não monetário (excepto AP)	Total	
	1	2	3	4	5=1+...+4	6	7	8=6+7	9
98 Dez	2 164	7	9 645	15 071	26 887	17 262	105 505	122 767	8 176
99 Dez	4 028	7	10 972	19 850	34 857	13 012	133 974	146 986	6 770
00 Dez	3 836	0	14 350	25 351	43 536	14 124	168 820	182 944	-6 653
01 Jan	3 527	0	14 686	25 880	44 093	14 430	169 940	184 369	-4 812
Fev	3 552	0	16 028	25 510	45 091	13 985	171 123	185 109	-7 114
Mar	3 626	0	16 189	25 474	45 289	14 268	173 450	187 718	-6 436
Abr	3 617	0	16 185	25 968	45 769	13 563	174 645	188 207	-7 485
Mai	3 596	0	16 102	26 353	46 051	13 356	176 074	189 430	-9 192
Jun	3 538	0	17 732	26 900	48 171	13 592	178 682	192 274	-8 338
Jul	3 464	0	17 825	26 114	47 403	12 526	179 501	192 026	-8 378
Ago	3 383	0	18 129	25 726	47 239	12 582	180 408	192 989	-8 686
Set	3 548	0	18 513	26 316	48 376	12 770	182 560	195 330	-7 086
Out	3 681	0	18 642	26 449	48 773	12 610	182 717	195 328	-8 481
Nov	3 547	0	18 691	26 407	48 644	12 751	183 635	196 385	-8 321
Dez	3 573	0	19 267	26 980	49 820	13 083	184 660	197 743	-9 813
02 Jan	3 549	0	20 417	28 570	52 535	12 592	185 170	197 762	-11 163
Fev	3 610	0	20 161	29 179	52 950	14 012	185 792	199 804	-12 457
Mar	3 630	0	20 523	29 147	53 300	12 947	187 975	200 922	-11 475
Abr	3 697	0	21 140	28 190	53 027	13 141	188 760	201 902	-11 933
Mai	3 850	0	20 926	27 887	52 663	12 523	189 414	201 937	-13 231
Jun	3 997	0	20 985	26 994	51 976	12 570	190 900	203 470	-14 322

1	2	3	4	5=1+...+4	6	7	8=6+7	9
Other deposits and deposits like instruments over 2 years ⁽¹⁾	Deposits redeemable at notice over 3 months	Securities other than capital over 2 years	Capital and reserves	Total	General government	Non-monetary sector (except GG)	Total	Net external assets
MFIs' non-monetary liabilities					Credit to the non-monetary sector			

(1) Excepto passivos à vista, depósitos com pré-aviso e acordos de recompra. / Except overnight deposits, deposits redeemable at notice and repurchase agreements.

B.1.3 PASSIVOS ATÉ 2 ANOS FACE AO SECTOR RESIDENTE NÃO MONETÁRIO (EXCEPTO ADMINISTRAÇÃO CENTRAL - AC)
Saldos em fim de mês

LIABILITIES UP TO 2 YEARS VIS-À-VIS NON-MONETARY RESIDENT SECTOR (EXCEPT CENTRAL GOVERNMENT - CG)
End-of-month figures

Fonte / Source: Banco de Portugal

10⁶ euros

	Instrumento financeiro								Sector institucional					Moeda		Total	
	Circulação monetária ⁽¹⁾	Depósitos transferíveis	Outros passivos à vista	Depósitos com pré-aviso, a prazo e de poupança ⁽²⁾	Acordos de recompra	Equip. a depósitos (excepto acordos de recompra)	Títulos excepto capital	Unidades de participação de fundos do mercado monetário	Instituições financeiras não monetárias	Administrações públicas (excepto AC)	Soc. não financeiras e particulares	Emigrantes	Sector não especificado	Euro ⁽³⁾	Outras moedas		
	1	2	3	4	5	6	7	8	9	10	11	12	13	14	15	16=1+...+8=9+...+13=14+15	
98	Dez	4 562	32 760	624	59 622	1 082	1 028	373	.	6 343	2 229	72 862	13 682	4 935	98 048	2 003	100 051
99	Dez	5 620	38 412	1 273	62 517	130	975	1 540	.	8 358	1 521	81 023	12 405	7 160	107 472	2 995	110 467
00	Dez	5 392	41 431	708	66 531	461	997	2 505	115	8 565	1 735	87 635	12 194	8 012	113 894	4 246	118 140
01	Jan	5 065	38 198	724	67 617	464	1 542	2 262	115	8 179	2 567	85 528	12 270	7 442	110 961	5 026	115 986
	Fev	5 047	38 300	647	68 645	463	1 503	2 301	124	7 580	2 753	87 053	12 173	7 472	111 963	5 068	117 031
	Mar	5 102	38 116	499	69 115	475	1 446	2 624	127	7 668	2 839	86 827	12 318	7 853	112 131	5 373	117 505
	Abr	5 103	38 615	647	68 346	463	1 529	2 756	133	7 026	2 993	86 697	12 885	7 992	111 945	5 647	117 592
	Mai	5 031	39 895	639	67 135	512	1 591	3 475	131	7 037	3 056	86 698	12 982	8 637	112 010	6 399	118 409
	Jun	5 127	39 987	638	66 464	508	958	3 219	147	6 540	2 554	86 319	13 141	8 494	111 109	5 938	117 048
	Jul	5 446	41 893	1 014	66 138	575	1 072	3 283	155	7 583	2 137	87 986	12 986	8 885	113 761	5 816	119 577
	Ago	5 369	41 693	438	67 357	579	964	3 228	153	7 749	2 599	88 016	12 667	8 750	114 126	5 655	119 781
	Set	5 100	43 432	519	67 119	583	729	3 103	147	8 317	2 886	88 699	12 480	8 349	115 172	5 558	120 730
	Out	4 919	42 151	465	67 037	578	898	3 000	151	8 686	2 788	87 208	12 447	8 070	113 684	5 514	119 198
	Nov	4 802	43 535	476	66 401	509	860	2 960	158	8 147	2 657	88 581	12 396	7 920	114 245	5 456	119 701
	Dez	4 451	46 026	562	67 570	449	973	2 862	166	8 901	2 050	92 374	12 254	7 478	117 718	5 340	123 057
02	Jan	5 063	45 329	670	66 377	474	861	2 881	187	8 882	2 967	89 513	12 347	7 930	116 375	5 201	121 640
	Fev	4 700	44 496	656	66 064	489	818	2 575	187	8 666	2 780	88 874	12 203	7 462	114 785	5 201	119 985
	Mar	5 079	43 186	375	66 970	484	700	2 528	192	8 541	2 480	88 599	12 095	7 799	114 447	5 067	119 514
	Abr	5 300	43 211	484	65 699	484	1 159	2 548	202	8 187	2 319	88 685	11 847	8 050	114 069	5 019	119 088
	Mai	5 597	43 143	395	65 234	19	847	2 298	203	7 273	2 822	87 923	11 619	8 098	113 106	4 630	117 735
	Jun	5 796	45 049	258	65 351	23	528	2 042	216	8 097	2 754	88 873	11 485	8 055	115 010	4 254	119 264

	1	2	3	4	5	6	7	8	9	10	11	12	13	14	15	16=1+...+8=9+...+13=14+15
	Currency ⁽¹⁾	Transferable deposits	Other overnight deposits	Notice, time and savings deposits ⁽²⁾	Repurchase agreements	Deposit-like instrum. (exc. repurch. agreements)	Securities other than capital	Money market funds shares / units	Non-monetary financial institutions	General government (exc. CG)	Non-financial corporations and private individuals	Emigrants	Non-specified sector	Euro ⁽³⁾	Other currencies	Total
	Financial instrument								Institutional sector					Currency		

(1) Circulação monetária é igual à emissão monetária (sobre o conceito, ver notas no fim da publicação) deduzida de notas e moedas na posse das Outras IFM. / Currency is equal to notes and coins (for more information on this concept, see notes at the end of this publication) excluding those held by other MFIs.

(2) Excepto depósitos com pré-aviso superior a 3 meses. / Excluding over 3-month notice deposits.

(3) Inclui saldos nas denominações nacionais do euro. / Includes balances expressed in the national denominations of the euro.

B.1.4 POR MEMÓRIA: EMPRÉSTIMOS CEDIDOS POR OUTRAS IFM EM OPERAÇÕES DE TITULARIZAÇÃO⁽¹⁾
Saldos em fim de mês⁽²⁾

MEMO ITEMS: LOANS SOLD BY OTHER MFI THROUGH SECURITISATION⁽¹⁾
End-of-month figures⁽²⁾

Fonte / Source: Banco de Portugal

10⁶ euros

	Sector residente									Sector não residente	Total
	Sector não financeiro				Instituições financeiras não monetárias						
	Administrações Públicas	Sociedades não financeiras	Particulares ⁽³⁾	do qual: Para aquisição de habitação	Total	Outros intermediários financeiros e auxiliares financeiros	Sociedades de seguros e fundos de pensões	Total	Total		
1	2	3	4	5=1+2+3	6	7	8=6+7	9=5+8	10	11=9+10	
98	Dez	0	13	404	0	417	0	0	417	0	417
99	Dez	0	64	1 036	0	1 099	0	0	1 099	0	1 099
00	Dez	0	66	1 076	0	1 142	0	0	1 142	0	1 142
01	Jan	0	66	1 062	0	1 128	0	0	1 128	0	1 128
	Fev	0	66	1 048	0	1 113	0	0	1 113	0	1 113
	Mar	0	65	1 034	0	1 099	0	0	1 099	0	1 099
	Abr	0	65	1 020	0	1 085	0	0	1 085	0	1 085
	Mai	0	65	1 006	0	1 071	0	0	1 071	0	1 071
	Jun	0	66	991	0	1 057	0	0	1 057	0	1 057
	Jul	0	65	971	0	1 037	0	0	1 037	0	1 037
	Ago	0	65	952	0	1 017	0	0	1 017	0	1 017
	Set	0	65	931	0	996	0	0	996	0	996
	Out	0	64	898	0	962	0	0	962	0	962
	Nov	0	64	1 219	0	1 283	0	0	1 283	0	1 283
	Dez	0	63	2 172	997	2 235	0	0	2 235	0	2 235
02	Jan	0	63	2 147	992	2 210	0	0	2 210	0	2 210
	Fev	0	62	2 125	987	2 188	0	0	2 188	0	2 188
	Mar	0	62	2 103	982	2 165	0	0	2 165	0	2 165
	Abr	0	62	2 216	977	2 279	0	0	2 279	0	2 279
	Mai	0	88	2 356	972	2 444	0	0	2 444	0	2 444
	Jun	0	88	2 572	1 216	2 660	0	0	2 660	0	2 660

	1	2	3	4	5=1+2+3	6	7	8=6+7	9=5+8	10	11=9+10
	General government	Non-financial corporations	Private individuals ⁽³⁾	Housing of which:	Total	Other financial intermediaries and financial auxiliaries	Insurance corporations and pension funds	Total	Total	Non-resident sector	Total
	Non-financial sector					Non-monetary financial institutions					
	Resident sector										

(1) Informação desagregada de acordo com as características originais do crédito. / The data is broken down according to its original features.

(2) Valores registados em contas extrapatrimoniais. / Values recorded in off-balance sheet accounts.

(3) Inclui emigrantes. / Includes emigrants.

B.2.1 BALANÇO DO BANCO DE PORTUGAL
Saldos em fim do mês

BALANCE SHEET OF THE BANCO DE PORTUGAL
End-of-month figures

Fonte / Source: Banco de Portugal

10⁶ euros

	Activos				Passivos				
	Residentes	Não residentes	Imóveis, mobiliário e material	Total	Residentes ⁽¹⁾	Não residentes	Sector não especificado		Total
							Capital e reservas	Outros passivos (líquidos) ⁽²⁾	
1	2	3	4=1+2+3	5	6	7	8	9=5+...+8	
98 Dez	1 619	19 250	87	20 956	15 686	2 480	2 870	-80	20 956
99 Dez	3 189	29 321	92	32 602	18 076	10 698	3 854	-26	32 602
00 Dez	3 519	23 088	85	26 692	14 226	8 103	4 566	-202	26 692
01 Fev	3 815	22 972	84	26 871	14 244	8 373	4 481	-227	26 871
Mar	2 655	23 535	84	26 274	13 389	8 239	4 683	-47	26 274
Abr	1 624	23 477	83	25 184	11 798	8 756	4 625	5	25 184
Mai	2 608	24 290	82	26 981	12 800	9 027	5 170	-16	26 981
Jun	3 088	24 258	84	27 430	12 443	9 733	5 218	36	27 431
Jul	2 745	23 915	86	26 746	12 652	9 239	4 792	63	26 746
Ago	2 082	23 781	85	25 948	12 752	8 587	4 498	111	25 948
Set	2 448	24 182	85	26 715	12 480	9 152	4 847	236	26 715
Out	2 948	24 394	88	27 430	12 043	10 389	5 011	-13	27 430
Nov	1 955	24 654	88	26 697	11 474	10 296	4 999	-73	26 697
Dez	2 459	24 389	86	26 935	13 675	8 338	5 211	-290	26 935
02 Jan	2 273	24 968	86	27 327	13 615	9 703	5 768	-1759	27 327
Fev	1 585	25 368	85	27 038	12 804	10 003	5 964	-1732	27 038
Mar	2 328	25 548	85	27 961	12 704	11 057	5 954	-1754	27 961
Abr	1 490	25 322	85	26 896	12 938	10 185	5 725	-1952	26 896
Mai	1 347	24 942	85	26 373	13 336	9 560	5 534	-2056	26 373
Jun	2 155	24 104	84	26 344	13 540	10 217	4 761	-2174	26 344
Jul	1 285	24 248	84	25 617	13 348	9 512	4 835	-2078	25 617

1	2	3	4=1+2+3	5	6	7	8	9=5+...+8
Residents	Non-residents	Fixed assets	Total	Residents ⁽¹⁾	Non-residents	Capital and reserves	Other liabilities (net) ⁽²⁾	Total
Assets				Liabilities				
						Non-specified sector		

(1) Inclui as responsabilidades por "emissão monetária" (sobre o conceito, ver notas no fim da publicação.) / Includes liabilities for "notes and coins" (for information on this concept, see notes at the end of this publication).
(2) A partir de Janeiro de 2002, inclui contrapartida da discrepância entre o montante de notas denominadas em euros legalmente emitidas e o montante efectivamente colocado em circulação (ver notas no fim da publicação, sobre o conceito de "emissão monetária") / Since January 2002 it includes the counterpart of the adjustment between the value of euro banknotes legally issued and the value of the euro banknotes put into circulation (see notes at the end of this publication for information on the concept of "notes and coins").

B.2.2.1 ACTIVOS DO BANCO DE PORTUGAL FACE A RESIDENTES
Saldos em fim do mês

ASSETS OF THE BANCO DE PORTUGAL VIS-À-VIS RESIDENTS
End-of-month figures

Fonte / Source: Banco de Portugal

10⁶ euros

	Sociedades financeiras				Total	Administração central	Administrações públicas excepto administração central	Sector não financeiro excepto administrações públicas	Total
	do qual:	Outras instituições financeiras monetárias	Outros intermediários financeiros e auxiliares financeiros	Sociedades de seguros e fundos de pensões					
	Cedência de liquidez								
1	2	3	4	5=2+3+4	6	7	8	9=5+...+8	
98 Dez	1 229	1 231	36	1	1 268	0	177	174	1 619
99 Dez	2 388	2 582	36	1	2 619	246	145	180	3 189
00 Dez	3 257	3 299	36	1	3 337	0	0	183	3 519
01 Fev	3 514	3 594	36	1	3 632	0	0	184	3 815
Mar	2 386	2 433	36	1	2 471	0	0	185	2 655
Abr	1 400	1 402	36	1	1 439	0	0	185	1 624
Mai	2 306	2 386	36	1	2 423	0	0	185	2 608
Jun	2 786	2 865	36	1	2 902	0	0	186	3 088
Jul	2 461	2 525	36	1	2 563	0	0	182	2 745
Ago	1 801	1 861	36	1	1 898	0	0	184	2 082
Set	2 157	2 226	36	1	2 263	0	0	185	2 448
Out	2 634	2 726	36	1	2 763	0	0	186	2 948
Nov	1 681	1 731	36	1	1 768	0	0	186	1 955
Dez	2 169	2 235	36	1	2 272	0	0	187	2 459
02 Jan	1 981	2 048	36	1	2 085	0	0	188	2 273
Fev	1 270	1 359	36	1	1 397	0	0	188	1 585
Mar	2 100	2 102	36	1	2 140	0	0	188	2 328
Abr	1 223	1 263	36	1	1 300	0	0	190	1 490
Mai	1 103	1 120	36	1	1 157	0	0	190	1 347
Jun	1 892	1 927	36	1	1 964	0	0	191	2 155
Jul	1 058	1 059	36	1	1 096	0	0	189	1 285

1	2	3	4	5=2+3+4	6	7	8	9=5+...+8
Provision of liquidity	Other monetary financial institutions	Other financial intermediaries and financial auxiliaries	Insurance corporations and pension funds	Total	Central government	General government except central government	Non-financial sector except general government	Total
of which:	Financial corporations							

B.2.2.2 PASSIVOS DO BANCO DE PORTUGAL FACE A RESIDENTES
Saldos em fim de mês

LIABILITIES OF THE BANCO DE PORTUGAL VIS-À-VIS RESIDENTS
End-of-month figures

Fonte / Source: Banco de Portugal

10⁶ euros

	Emissão monetária ⁽¹⁾	Passivos por absorção de liquidez					Outros passivos				Administração central	Administrações públicas excepto administração central	Total	
		dos quais:		Outras instituições financeiras monetárias	Outros intermediários financeiros e auxiliares financeiros	Sociedades de seguros e fundos de pensões	Total	Outras instituições financeiras monetárias	Outros intermediários financeiros e auxiliares financeiros	Sociedades de seguros e fundos de pensões				Total
		Títulos de depósito												
1	2	3	4	5	6=3+4+5	7	8	9	10=7+8+9	11	12	13=1+6+10+11+12		
98 Dez	5 376	5 304	6 362	295	0	6 657	1 331	2	0	1 333	2 320	0	15 686	
99 Dez	7 248	4 574	4 247	327	0	4 574	4 016	2	0	4 018	2 236	0	18 076	
00 Dez	6 532	3 784	3 447	336	0	3 784	3 879	3	17	3 899	12	0	14 226	
01 Fev	5 995	3 784	3 447	336	0	3 784	4 461	4	0	4 465	0	0	14 244	
Mar	5 998	3 784	3 447	336	0	3 784	3 604	3	0	3 607	0	0	13 389	
Abr	6 042	3 784	3 423	361	0	3 784	1 964	4	0	1 967	6	0	11 798	
Mai	5 954	3 784	3 423	361	0	3 784	3 059	3	0	3 062	1	0	12 800	
Jun	6 029	3 784	3 423	361	0	3 784	2 629	2	0	2 630	0	0	12 443	
Jul	6 430	3 784	3 423	361	0	3 784	2 433	4	0	2 437	1	0	12 652	
Ago	6 328	3 784	3 423	361	0	3 784	2 636	3	0	2 639	2	0	12 752	
Set	6 047	3 784	3 423	361	0	3 784	2 645	5	0	2 650	0	0	12 480	
Out	5 892	3 784	3 423	361	0	3 784	2 365	3	0	2 368	0	0	12 043	
Nov	5 776	2 939	2 757	183	0	2 939	2 757	2	0	2 759	0	0	11 474	
Dez	5 918	2 939	2 757	183	0	2 939	4 415	2	0	4 417	7	0	13 675	
02 Jan	7 522	2 939	2 757	183	0	2 939	3 153	1	0	3 154	0	0	13 615	
Fev	6 710	2 939	2 757	183	0	2 939	3 152	2	0	3 154	0	0	12 804	
Mar	6 617	2 939	2 757	183	0	2 939	3 146	1	0	3 147	1	0	12 704	
Abr	6 695	2 939	2 735	205	0	2 939	3 297	6	0	3 303	0	0	12 938	
Mai	6 882	2 939	2 735	205	0	2 939	3 512	3	0	3 515	0	0	13 336	
Jun	7 091	2 939	2 735	205	0	2 939	3 507	3	0	3 510	0	0	13 540	
Jul	7 308	2 939	2 735	205	0	2 939	3 098	2	0	3 100	0	0	13 348	

1	2	3	4	5	6=3+4+5	7	8	9	10=7+8+9	11	12	13=1+6+10+11+12
Notes and coins ⁽¹⁾	Central bank securities	Other monetary financial institutions	Other financial intermediaries and financial auxiliaries	Insurance corporations and pension funds	Total	Other monetary financial institutions	Other financial intermediaries and financial auxiliaries	Insurance corporations and pension funds	Total	Central government	General government except central government	Total
Absorption of liquidity liabilities						Other liabilities						

(1) Sobre o conceito, ver notas no fim da publicação. / For information on this concept, see notes at the end of this publication.

B.2.3.1 ACTIVOS DO BANCO DE PORTUGAL FACE A NÃO RESIDENTES
Por instrumento financeiro e prazo - Saldo em fim de mês

ASSETS OF THE BANCO DE PORTUGAL VIS-À-VIS NON-RESIDENTS
By financial instrument and maturity - End-of-month figures

Fonte / Source: Banco de Portugal

10⁶ euros

	Numerário	Ouro monetário ⁽¹⁾	Direitos de saque especiais	Activos face ao FMI	Créditos e equiparados			Títulos excepto acções			Acções e outras participações	Total
					Até 1 ano	A mais de 1 ano	Total	Até 1 ano	A mais de 1 ano	Total		
1	2	3	4	5	6	7=5+6	8	9	10=8+9	11	12=1+...+4+7+10+11	
98 Dez	0	5 561	115	545	1 084	0	1 084	5 695	6 237	11 932	13	19 250
99 Dez	0	5 647	44	393	9 677	16	9 693	6 070	7 364	13 435	109	29 321
00 Dez	0	5 715	58	357	2 091	0	2 091	7 396	7 361	14 757	109	23 088
01 Fev	0	5 608	61	383	2 444	0	2 444	7 241	7 125	14 366	109	22 972
Mar	0	5 736	62	392	2 521	0	2 521	6 903	7 812	14 715	109	23 535
Abr	0	5 774	62	368	2 868	0	2 868	7 233	7 062	14 295	109	23 477
Mai	0	6 114	65	391	2 646	0	2 646	7 422	7 543	14 965	109	24 290
Jun	0	6 208	67	419	2 172	0	2 172	7 681	7 600	15 282	109	24 258
Jul	0	5 913	67	419	2 414	0	2 414	7 811	7 180	14 992	109	23 915
Ago	0	5 853	70	418	2 613	0	2 613	7 761	6 956	14 717	109	23 781
Set	0	6 213	67	401	1 981	0	1 981	8 028	7 382	15 410	109	24 182
Out	0	6 060	67	382	2 523	0	2 523	8 179	7 073	15 252	109	24 394
Nov	0	6 044	70	370	2 622	0	2 622	8 826	6 613	15 439	109	24 654
Dez	0	6 144	70	443	2 422	0	2 422	9 035	6 165	15 200	109	24 389
02 Jan	0	6 367	71	448	2 719	0	2 719	9 996	5 257	15 254	109	24 968
Fev	0	6 680	73	446	2 917	0	2 917	9 988	5 155	15 143	109	25 368
Mar	0	6 775	73	445	2 961	0	2 961	10 102	5 084	15 186	109	25 548
Abr	0	6 690	71	438	3 492	0	3 492	9 087	5 433	14 520	109	25 322
Mai	0	6 807	72	447	2 994	0	2 994	9 237	5 277	14 514	109	24 942
Jun	0	6 240	70	495	2 811	0	2 811	8 985	5 396	14 381	109	24 104
Jul	0	6 082	70	472	2 887	0	2 887	9 164	5 463	14 627	109	24 248

1	2	3	4	5	6	7=5+6	8	9	10=8+9	11	12=1+...+4+7+10+11
Notes and coins	Monetary gold ⁽¹⁾	Special drawing rights	Assets vis-à-vis IMF	Up to 1 year	Over 1 year	Total	Up to 1 year	Over 1 year	Total	Shares and other equity	Total
Credits and credit-like instruments						Securities other than shares					

(1) Inclui o ouro afecto a swaps (IME e outros). / Includes gold swaps (with EMI and other).

B.2.3.2 PASSIVOS DO BANCO DE PORTUGAL FACE A NÃO RESIDENTES
Por instrumento financeiro e prazo - Saldos em fim de mês

LIABILITIES OF THE BANCO DE PORTUGAL VIS-À-VIS NON-RESIDENTS
By financial instrument and maturity - End-of-month figures

Fonte / Source: Banco de Portugal

10⁶ euros

	1	2	Depósitos e equiparados			6=1+5
			3	4	5=2+3+4	
	Contrapartida dos direitos de saque especiais	À vista	Até 1 ano	A mais de 1 ano	Total	Total
98 Dez	64	5	2 411	0	2 416	2 480
99 Dez	73	7 246	3 154	225	10 625	10 698
00 Dez	75	4 323	3 325	380	8 028	8 103
01 Fev	75	4 642	3 321	336	8 298	8 373
Mar	76	4 348	3 463	352	8 163	8 239
Abr	76	4 942	3 653	85	8 680	8 756
Mai	76	4 973	3 926	51	8 950	9 027
Jun	78	5 831	3 773	51	9 655	9 733
Jul	78	5 392	3 729	39	9 160	9 239
Ago	79	4 703	3 768	37	8 508	8 587
Set	75	5 350	3 690	37	9 077	9 152
Out	75	6 264	4 012	38	10 313	10 389
Nov	75	5 944	4 276	0	10 221	10 296
Dez	76	4 414	3 849	0	8 262	8 338
02 Jan	77	5 516	4 110	0	9 626	9 703
Fev	76	5 713	4 213	0	9 926	10 003
Mar	76	6 742	4 239	0	10 981	11 057
Abr	75	5 908	4 202	0	10 110	10 185
Mai	73	5 657	3 830	0	9 487	9 560
Jun	71	6 452	3 693	0	10 146	10 217
Jul	72	5 667	3 773	0	9 441	9 512

1	2	3	4	5=2+3+4	6=1+5
Counterpart of special drawing rights	Sight	Up to 1 year	Over 1 year	Total	Total
Deposits and deposit-like instruments					

B.2.4 ACTIVOS E PASSIVOS DO BANCO DE PORTUGAL FACE A NÃO RESIDENTES
Por países da área do euro e fora da área do euro - Saldos em fim de mês

ASSETS AND LIABILITIES OF THE BANCO DE PORTUGAL VIS-À-VIS NON-RESIDENTS
By euro area and non-euro area countries - End-of-month figures

Fonte / Source: Banco de Portugal

10⁶ euros

	Activos							Passivos						
	Instituições financeiras monetárias			Sector não monetário			Total	Instituições financeiras monetárias			Sector não monetário			Total
	1	2	3=1+2	4	5	6=4+5		7=3+6	8	9	10=8+9	11	12	
Paises da área do euro	Paises fora da área do euro	Total	Paises da área do euro	Paises fora da área do euro	Total	Paises da área do euro	Paises fora da área do euro	Total	Paises da área do euro	Paises fora da área do euro	Total	Paises da área do euro	Paises fora da área do euro	Total
98 Dez	571	241	812	3 999	14 439	18 438	19 250	203	2 209	2 412	0	67	67	2 480
99 Dez	9 435	473	9 908	3 167	16 246	19 413	29 321	6 942	3 669	10 611	0	88	88	10 698
00 Dez	1 777	831	2 608	5 579	14 901	20 480	23 088	4 766	3 247	8 013	0	90	90	8 103
01 Fev	1 739	753	2 492	4 456	16 024	20 480	22 972	5 088	3 201	8 289	0	84	84	8 373
Mar	1 789	575	2 364	4 787	16 384	21 171	23 535	4 803	3 343	8 147	0	93	93	8 239
Abr	1 773	512	2 285	4 215	16 977	21 192	23 477	5 395	3 271	8 665	0	90	90	8 756
Mai	1 833	372	2 205	4 061	18 024	22 085	24 290	5 462	3 473	8 935	0	91	91	9 027
Jun	1 860	368	2 228	3 678	18 353	22 030	24 258	6 300	3 340	9 640	0	93	93	9 733
Jul	1 842	501	2 343	3 446	18 126	21 572	23 915	5 885	3 260	9 145	0	93	93	9 239
Ago	1 853	657	2 510	3 586	17 685	21 271	23 781	5 271	3 271	8 493	0	94	94	8 587
Set	1 681	574	2 255	3 694	18 234	21 927	24 182	5 877	3 193	9 069	0	82	82	9 152
Out	1 685	816	2 501	3 573	18 320	21 893	24 394	6 801	3 498	10 298	0	90	90	10 389
Nov	1 758	928	2 686	3 174	18 794	21 968	24 654	6 512	3 693	10 205	0	91	91	10 296
Dez	1 436	835	2 271	3 163	18 955	22 118	24 389	4 989	3 258	8 247	0	91	91	8 338
02 Jan	1 617	1 099	2 716	2 767	19 485	22 252	24 968	6 177	3 434	9 611	0	92	92	9 703
Fev	1 571	1 343	2 914	4 106	18 348	22 454	25 368	6 437	3 474	9 911	0	92	92	10 003
Mar	1 587	1 311	2 898	4 085	18 566	22 651	25 548	7 432	3 532	10 964	0	93	93	11 057
Abr	1 663	1 809	3 472	4 314	17 535	21 850	25 322	6 552	3 543	10 095	0	90	90	10 185
Mai	1 379	942	2 322	3 440	19 180	22 620	24 942	6 311	3 160	9 471	0	88	88	9 560
Jun	1 280	829	2 109	3 863	18 133	21 996	24 104	7 152	2 983	10 135	0	82	82	10 217
Jul	1 232	1 175	2 408	4 206	17 635	21 840	24 248	6 396	3 035	9 431	0	82	82	9 512

1	2	3=1+2	4	5	6=4+5	7=3+6	8	9	10=8+9	11	12	13=11+12	14=10+13
Euro area countries	Non-euro area countries	Total	Euro area countries	Non-euro area countries	Total	Total	Euro area countries	Non-euro area countries	Total	Euro area countries	Non-euro area countries	Total	Total
Monetary financial institutions			Non-monetary sector			Total	Monetary financial institutions			Non-monetary sector			Total
Assets							Liabilities						

B.3.1 ACTIVOS E PASSIVOS DAS OUTRAS INSTITUIÇÕES FINANCEIRAS MONETÁRIAS FACE A INSTITUIÇÕES FINANCEIRAS MONETÁRIAS

ASSETS AND LIABILITIES OF OTHER MONETARY FINANCIAL INSTITUTIONS VIS-À-VIS MONETARY FINANCIAL INSTITUTIONS

Saldos em fim de mês

End-of-month figures

Fonte / Source: Banco de Portugal

10⁶ euros

	Activos					Passivos				Por memória:
	Numerário ⁽¹⁾	Créditos e equiparados	Títulos excepto acções	Unidades de participação de fundos do mercado monetário	Acções e outras participações	Total	Depósitos	Equiparados a depósitos	Total	Cheques
	1	2	3	4	5	6=1+...+5	7	8	9=7+8	10
98 Dez	814	26 051	9 684	.	2 951	39 500	10 164	15 786	25 950	2 523
99 Dez	1 628	36 452	8 165	.	3 239	49 484	12 947	22 071	35 018	2 786
00 Dez	1 140	25 601	8 282	0	1 558	36 580	12 210	12 811	25 021	3 599
01 Jan	905	21 207	8 224	0	1 592	31 928	8 539	13 094	21 633	1 903
Fev	949	23 246	8 193	0	1 664	34 052	9 264	13 116	22 380	1 913
Mar	896	22 153	8 284	0	1 683	33 016	9 531	11 451	20 982	2 486
Abr	939	21 266	8 075	0	1 735	32 016	9 831	10 874	20 705	2 018
Mai	923	21 805	8 056	0	1 819	32 603	9 468	11 663	21 131	2 027
Jun	902	22 142	7 151	0	1 610	31 805	9 737	12 642	22 378	2 083
Jul	984	21 528	7 681	0	1 608	31 801	9 427	12 194	21 620	2 285
Ago	959	21 512	7 286	0	1 167	30 923	9 674	11 062	20 736	1 680
Set	947	20 739	7 198	0	1 138	30 022	9 706	10 615	20 320	1 946
Out	973	20 186	7 224	0	1 138	29 521	9 363	11 184	20 547	2 626
Nov	974	22 209	6 426	0	1 165	30 775	9 900	11 283	21 183	1 797
Dez	1 467	24 338	6 181	0	1 914	33 900	9 378	12 386	21 764	4 106
02 Jan	2 459	23 685	6 319	0	1 967	34 431	10 182	12 398	22 580	2 008
Fev	2 010	24 190	6 122	0	1 977	34 299	10 292	12 106	22 398	2 038
Mar	1 537	25 969	6 013	0	1 973	35 492	11 225	13 700	24 925	1 792
Abr	1 394	27 332	5 754	0	1 973	36 453	14 053	11 244	25 298	2 241
Mai	1 285	27 367	6 239	0	1 975	36 866	15 303	9 672	24 975	2 199
Jun	1 295	26 791	6 281	0	2 286	36 653	17 471	7 740	25 211	2 242

1	2	3	4	5	6=1+...+5	7	8	9=7+8	10
Notes and coins ⁽¹⁾	Credits and credit-like instruments	Securities other than shares	Money market funds shares / units	Shares and other equity	Total	Deposits	Deposit-like instruments	Total	Cheques
Assets						Liabilities			Memo items:

(1) Inclui notas e moedas denominadas em euros na posse de Outras IFM. / Includes notes and coins denominated in euros held by Other MFI.

B.3.2.1 ACTIVOS E PASSIVOS DAS OUTRAS INSTITUIÇÕES FINANCEIRAS MONETÁRIAS FACE A OUTROS INTERMEDIÁRIOS FINANCEIROS E AUXILIARES FINANCEIROS

ASSETS AND LIABILITIES OF OTHER MONETARY FINANCIAL INSTITUTIONS VIS-À-VIS OTHER FINANCIAL INTERMEDIARIES AND FINANCIAL AUXILIARIES

Saldos em fim de mês

End-of-month figures

Fonte / Source: Banco de Portugal

10⁶ euros

	Activos					Passivos					
	Empréstimos e outras disponibilidades	Créditos de cobrança duvidosa	Títulos excepto acções	Acções e outras participações	Total	Depósitos transferíveis	Depósitos com pré-aviso e a prazo	Certificados de depósito	Acordos de recompra	Empréstimos	Total
	1	2	3	4	5=1+...+4	6	7	8	9	10	11=6+...+10
98 Dez	5 675	13	1 978	4 387	12 053	2 348	1 165	303	376	1 338	5 530
99 Dez	8 222	11	2 138	5 168	15 539	3 049	2 267	193	3	1 400	6 912
00 Dez	12 273	5	2 115	6 022	20 414	2 668	1 591	54	0	1 471	5 784
01 Jan	12 813	6	2 051	5 987	20 857	2 596	1 507	89	0	1 401	5 593
Fev	12 027	7	2 039	6 611	20 684	2 441	1 403	80	0	1 479	5 403
Mar	13 649	6	1 936	6 795	22 386	2 846	1 442	63	0	1 370	5 721
Abr	13 584	5	1 958	7 454	23 001	2 499	1 151	78	0	1 458	5 186
Mai	14 025	5	1 942	7 505	23 478	2 820	970	30	0	1 428	5 249
Jun	14 055	5	1 925	7 246	23 231	3 117	973	45	0	1 456	5 590
Jul	14 359	5	1 974	7 196	23 535	3 494	908	64	0	1 715	6 181
Ago	14 343	5	1 909	7 191	23 448	3 077	1 403	63	0	1 394	5 936
Set	14 189	5	1 944	7 363	23 501	3 703	1 462	32	0	1 426	6 623
Out	14 337	14	1 939	6 711	23 002	3 233	1 967	33	0	1 335	6 568
Nov	12 565	5	2 011	8 483	23 064	3 396	1 795	23	0	1 370	6 585
Dez	11 611	6	1 986	9 109	22 712	2 619	1 850	120	0	1 380	5 969
02 Jan	11 285	6	2 073	9 068	22 431	3 209	1 496	271	5	1 547	6 529
Fev	11 171	8	2 045	9 119	22 342	3 520	1 555	74	5	1 513	6 667
Mar	10 992	12	1 929	9 198	22 131	3 017	2 061	76	0	1 285	6 439
Abr	12 647	10	2 034	7 376	22 068	3 162	1 671	39	0	1 288	6 160
Mai	12 677	11	1 739	7 190	21 616	2 987	1 703	35	0	1 288	6 012
Jun	12 555	11	1 804	7 821	22 192	3 182	1 886	30	5	1 291	6 393

1	2	3	4	5=1+...+4	6	7	8	9	10	11=6+...+10
Loans and other assets	Non-performing loans	Securities other than shares	Shares and other equity	Total	Transferable deposits	Notice and time deposits	Certificates of deposit	Repurchase agreements	Loans	Total
Assets					Liabilities					

B.3.2.2 **ACTIVOS E PASSIVOS DAS OUTRAS INSTITUIÇÕES
FINANCEIRAS MONETÁRIAS FACE A SOCIEDADES DE
SEGUROS E FUNDOS DE PENSÕES**

**ASSETS AND LIABILITIES OF OTHER MONETARY FINANCIAL
INSTITUTIONS VIS-À-VIS INSURANCE CORPORATIONS AND PENSION
FUNDS**

Saldos em fim de mês

End-of-month figures

Fonte / Source: Banco de Portugal

10⁶ euros

		Activos					Passivos					
		Empréstimos e outras disponibilidades	Créditos de cobrança duvidosa	Títulos excepto acções	Acções e outras participações	Total	Depósitos transferíveis	Depósitos com pré-aviso e a prazo	Certificados de depósito	Acordos de recompra	Empréstimos	Total
		1	2	3	4	5=1+...+4	6	7	8	9	10	11=6+...+10
98	Dez	246	1	2	266	516	712	1 065	232	81	0	2 091
99	Dez	344	1	5	291	641	1 131	1 417	197	1	1	2 747
00	Dez	212	0	140	391	743	1 742	1 742	123	432	0	4 039
01	Jan	276	0	234	391	901	1 507	1 656	260	436	0	3 860
	Fev	166	0	224	391	782	1 235	1 612	159	436	0	3 442
	Mar	130	0	4	400	534	1 142	1 427	200	447	0	3 215
	Abr	147	0	57	271	475	1 008	1 431	244	435	0	3 118
	Mai	135	0	102	274	511	1 904	1 468	196	484	1	3 053
	Jun	218	0	12	274	504	1 027	543	154	486	0	2 211
	Jul	127	0	22	275	424	1 200	538	366	554	2	2 659
	Ago	129	0	46	273	449	1 631	675	208	557	0	3 071
	Set	136	0	63	287	486	1 618	827	111	561	0	3 118
	Out	245	0	49	298	593	2 127	661	197	570	0	3 556
	Nov	126	0	38	298	463	1 773	583	149	500	0	3 006
	Dez	200	0	6	298	504	2 266	1 365	317	441	0	4 389
02	Jan	156	0	62	298	515	2 440	737	158	460	10	3 805
	Fev	121	0	43	285	448	2 045	655	282	463	4	3 449
	Mar	132	0	4	290	426	2 062	865	144	465	0	3 536
	Abr	123	0	15	290	429	1 710	693	590	466	0	3 459
	Mai	101	0	23	303	427	1 867	523	309	0	0	2 700
	Jun	145	0	4	295	444	2 604	532	10	0	0	3 146

1	2	3	4	5=1+...+4	6	7	8	9	10	11=6+...+10
Loans and other assets	Non-performing loans	Securities other than shares	Shares and other equity	Total	Transferable deposits	Notice and time deposits	Certificates of deposit	Repurchase agreements	Loans	Total
Assets					Liabilities					

B.3.3.1 **ACTIVOS E PASSIVOS DAS OUTRAS INSTITUIÇÕES
FINANCEIRAS MONETÁRIAS FACE À ADMINISTRAÇÃO
CENTRAL**

**ASSETS AND LIABILITIES OF OTHER MONETARY FINANCIAL
INSTITUTIONS VIS-À-VIS CENTRAL GOVERNMENT**

Saldos em fim de mês

End-of-month figures

Fonte / Source: Banco de Portugal

10⁶ euros

		Activos					Passivos						
		Empréstimos e outras disponibilidades	Créditos de cobrança duvidosa	Títulos excepto acções	Total	do qual: Estado	Depósitos transferíveis	Depósitos com pré-aviso e a prazo	Certificados de depósito	Acordos de recompra	Outras responsabilidades	Total	do qual: Estado
		1	2	3	4=1+2+3	5	6	7	8	9	10	11=6+...+10	12
98	Dez	244	16	10 235	10 495	10 285	2 618	881	8	2	78	3 588	1 437
99	Dez	282	15	5 914	6 210	5 996	3 881	1 031	28	58	77	5 075	1 569
00	Dez	310	14	5 704	6 028	5 803	3 093	3 085	166	0	71	6 415	3 691
01	Jan	276	14	5 988	6 278	6 077	4 514	1 017	157	0	71	5 759	2 470
	Fev	265	15	5 776	6 056	5 861	3 594	1 035	28	0	73	4 730	1 377
	Mar	240	14	5 805	6 060	5 891	2 624	1 228	42	0	72	3 967	1 397
	Abr	361	6	5 529	5 896	5 678	2 523	1 118	40	0	71	3 752	1 046
	Mai	297	8	5 499	5 804	5 619	2 694	710	39	0	348	3 790	1 143
	Jun	258	7	6 033	6 297	6 133	3 346	984	4	0	71	4 405	1 688
	Jul	245	7	5 143	5 395	5 230	3 272	645	0	0	71	3 988	992
	Ago	250	6	5 400	5 656	5 484	3 462	655	0	0	69	4 186	2 238
	Set	232	8	5 166	5 406	5 248	3 719	544	0	0	73	4 336	1 798
	Out	212	6	5 154	5 372	5 233	2 898	675	147	0	122	3 843	1 477
	Nov	241	6	5 433	5 680	5 511	2 620	582	77	0	309	3 589	1 064
	Dez	528	6	5 373	5 906	5 527	3 207	896	4	0	166	4 272	2 107
02	Jan	322	7	5 420	5 749	5 555	2 830	442	0	0	158	3 430	1 611
	Fev	327	7	5 095	5 428	5 227	2 296	1 524	7	0	137	3 964	1 950
	Mar	318	7	4 305	4 629	4 394	2 430	441	21	0	129	3 020	1 062
	Abr	290	7	4 667	4 965	4 756	2 556	561	7	0	92	3 216	1 041
	Mai	318	6	4 614	4 938	4 703	2 663	662	7	0	89	3 421	1 425
	Jun	288	7	4 240	4 535	4 320	2 683	587	124	0	87	3 481	1 266

1	2	3	4=1+2+3	5	6	7	8	9	10	11=6+...+10	12
Loans and other assets	Non-performing loans	Securities other than shares	Total	State	Transferable deposits	Notice and time deposits ⁽¹⁾	Certificates of deposit	Repurchase agreements	Other liabilities	Total	State
Assets					Liabilities						

(1) Inclui certificados de depósito até Agosto de 1997. / Up to August 1997 includes certificates of deposit.

**B.3.3.2 ACTIVOS DAS OUTRAS INSTITUIÇÕES
FINANCEIRAS MONETÁRIAS FACE ÀS ADMINISTRAÇÕES
PÚBLICAS EXCEPTO ADMINISTRAÇÃO CENTRAL**

**ASSETS OF OTHER MONETARY FINANCIAL INSTITUTIONS VIS-À-VIS
GENERAL GOVERNMENT EXCEPT CENTRAL GOVERNMENT**

Saldos em fim de mês

End-of-month figures

Fonte / Source: Banco de Portugal

10⁶ euros

	Instrumento financeiro			Sector institucional						Total
	Empréstimos e outras disponibilidades	Créditos de cobrança duvidosa	Títulos	Administração regional		Administração local			Fundos de segurança social	
				Açores	Madeira	Continente	Açores	Madeira		
1	2	3	4	5	6	7	8	9	10=1+2+3+4+...+9	
98 Dez	1 258	8	583	171	389	1 231	40	13	6	1 850
99 Dez	1 581	7	575	199	402	1 431	45	11	76	2 164
00 Dez	1 913	8	548	202	422	1 721	59	15	51	2 469
01 Jan	1 976	2	531	200	407	1 791	60	25	25	2 508
Fev	2 039	2	547	218	434	1 811	61	25	38	2 588
Mar	2 092	2	545	223	436	1 844	60	19	57	2 640
Abr	2 143	2	545	225	411	1 872	61	18	103	2 690
Mai	2 175	2	522	226	390	1 884	63	24	112	2 699
Jun	2 190	3	517	229	389	1 902	67	24	98	2 710
Jul	2 296	2	498	228	385	1 970	71	27	115	2 795
Ago	2 368	2	491	194	376	2 026	73	36	156	2 861
Set	2 450	2	466	171	385	2 093	75	29	166	2 918
Out	2 493	2	426	132	367	2 145	77	31	170	2 921
Nov	2 504	2	426	132	387	2 151	81	24	157	2 932
Dez	2 766	2	407	115	440	2 296	85	35	205	3 176
02 Jan	2 763	2	403	110	413	2 322	84	35	205	3 167
Fev	2 789	3	403	108	427	2 346	83	34	195	3 194
Mar	2 850	3	398	108	424	2 402	84	37	196	3 251
Abr	2 870	2	398	105	412	2 431	89	37	196	3 270
Mai	2 992	2	398	106	417	2 540	96	38	194	3 392
Jun	3 078	3	322	60	393	2 618	99	40	193	3 403

	1	2	3	4	5	6	7	8	9	Total
	Loans and other assets	Non-performing loans	Securities	Azores	Madeira	Mainland	Azores	Madeira	Social security funds	
	Financial instrument			Regional government		Local government				
Instrumento financeiro			Sector institucional							10=1+2+3+4+...+9

**B.3.3.3 PASSIVOS DAS OUTRAS INSTITUIÇÕES FINANCEIRAS
MONETÁRIAS FACE ÀS ADMINISTRAÇÕES PÚBLICAS EXCEPTO
ADMINISTRAÇÃO CENTRAL**

**LIABILITIES OF OTHER MONETARY FINANCIAL INSTITUTIONS
VIS-À-VIS GENERAL GOVERNMENT EXCEPT CENTRAL
GOVERNMENT**

Saldos em fim de mês

End-of-month figures

Fonte / Source: Banco de Portugal

10⁶ euros

	Instrumento financeiro					Sector institucional						Total
	Depósitos transferíveis	Depósitos com pré-aviso e a prazo ⁽¹⁾	Certificados de depósito	Acordos de recompra	Outras responsabilidades	Administração regional		Administração local			Fundos de segurança social	
						Açores	Madeira	Continente	Açores	Madeira		
1	2	3	4	5	6	7	8	9	10	11	12=1+...+5= =6+...+11	
98 Dez	1 177	834	152	106	0	96	48	639	14	14	1 458	2 269
99 Dez	1 082	380	99	0	0	115	35	657	14	18	723	1 561
00 Dez	1 204	502	48	0	0	83	93	636	16	12	915	1 755
01 Jan	1 409	681	497	0	0	90	71	619	18	15	1 773	2 587
Fev	1 266	887	620	0	0	93	40	621	17	13	1 988	2 773
Mar	1 257	1 081	520	0	0	91	31	595	15	10	2 119	2 859
Abr	1 453	1 016	544	0	0	92	30	618	20	10	2 244	3 013
Mai	1 482	959	620	0	15	92	31	692	19	15	2 227	3 076
Jun	1 534	871	168	0	0	87	34	684	16	14	1 737	2 574
Jul	1 522	604	31	0	0	79	24	693	14	11	1 337	2 157
Ago	1 564	985	69	0	0	149	43	731	17	12	1 667	2 619
Set	2 048	829	3	0	6	118	30	772	16	12	1 938	2 886
Out	1 942	826	9	0	12	129	32	925	16	15	1 670	2 788
Nov	2 103	508	23	0	23	139	29	801	18	16	1 655	2 657
Dez	1 531	473	4	0	42	91	89	694	19	19	1 138	2 050
02 Jan	2 788	174	2	0	3	120	28	772	26	13	2 008	2 967
Fev	2 430	345	2	0	4	128	42	735	24	13	1 839	2 781
Mar	1 827	631	20	0	4	104	35	781	21	14	1 525	2 480
Abr	1 755	520	41	0	4	115	38	724	27	13	1 402	2 320
Mai	2 094	693	32	0	3	112	25	1 003	31	14	1 637	2 822
Jun	2 059	681	12	0	3	113	36	949	27	14	1 615	2 755

	1	2	3	4	5	6	7	8	9	10	11	Total
	Transferable deposits	Notice and time deposits ⁽¹⁾	Certificates of deposit	Repurchase agreements	Other liabilities	Azores	Madeira	Mainland	Azores	Madeira	Social security funds	
	Financial instrument					Regional government			Local government			
Instrumento financeiro					Sector institucional							12=1+...+5= =6+...+11

(1) Inclui certificados de depósito até Agosto de 1997. / Up to August 1997 includes certificates of deposit.

B.3.4 **ACTIVOS E PASSIVOS DAS OUTRAS INSTITUIÇÕES FINANCEIRAS MONETÁRIAS FACE A SOCIEDADES NÃO FINANCEIRAS**
Saldos em fim de mês

ASSETS AND LIABILITIES OF OTHER MONETARY FINANCIAL INSTITUTIONS VIS-À-VIS NON-FINANCIAL CORPORATIONS
End-of-month figures

Fonte / Source: Banco de Portugal

10⁶ euros

	Activos						Passivos						Por memória:
	Desconto	Empréstimos (excepto desconto) e outras disponibilidades ⁽¹⁾	Créditos de cobrança duvidosa	Títulos excepto acções	Acções e outras participações	Total	Depósitos transferíveis	Depósitos com pré-aviso e a prazo	Certificados de depósito	Acordos de recompra	Outras responsabilidades	Total	Fluxo mensal de créditos abatidos ao activo
	1	2	3	4	5	6=1+...+5	7	8	9	10	11	12=7+...+11	13
98 Dez	3 055	34 133	1 848	4 443	1 987	45 466	9 825	4 163	167	332	526	15 012	18
99 Dez	3 117	44 703	1 595	4 644	2 366	56 426	11 183	5 439	234	102	1 151	18 108	44
00 Dez	3 317	56 511	1 517	5 543	3 705	70 592	12 727	5 538	336	0	312	18 913	26
01 Jan	3 301	57 096	1 606	5 660	3 746	71 408	10 397	5 660	291	0	346	16 693	3
Fev	3 116	58 117	1 784	5 943	3 870	72 829	10 867	6 486	273	0	266	17 891	19
Mar	3 145	60 375	1 749	5 787	3 828	74 884	10 736	6 403	249	0	298	17 686	60
Abr	3 033	60 892	1 750	5 523	4 137	75 334	10 977	6 157	276	0	342	17 753	75
Mai	3 036	61 706	1 682	5 471	3 692	75 588	11 141	6 362	316	0	430	18 249	27
Jun	3 028	63 488	1 756	5 315	3 702	77 290	11 221	5 742	227	0	293	17 484	25
Jul	3 086	63 729	1 745	4 873	3 749	77 182	11 157	5 707	265	0	337	17 466	14
Ago	3 101	64 285	1 739	4 554	3 832	77 511	10 832	6 012	284	0	274	17 402	14
Set	3 038	65 555	1 774	4 698	3 737	78 802	11 607	6 001	247	0	349	18 204	8
Out	3 029	65 626	1 742	4 418	3 814	78 629	11 258	5 658	343	0	358	17 616	13
Nov	3 127	66 037	1 773	4 380	3 819	79 135	11 124	5 645	286	0	417	17 472	4
Dez	3 232	66 509	1 689	4 642	3 939	80 011	13 745	5 331	238	0	364	19 678	70
02 Jan	3 116	66 839	1 830	4 753	3 989	80 527	11 558	5 565	151	0	276	17 550	22
Fev	3 062	67 223	1 872	4 427	4 025	80 608	11 235	5 372	214	0	332	17 152	28
Mar	3 121	67 863	1 789	4 472	4 077	81 322	11 331	5 633	214	0	281	17 458	25
Abr	3 114	68 329	1 852	4 589	4 089	81 973	11 770	5 308	241	0	367	17 686	38
Mai	3 152	68 516	1 798	4 388	4 269	82 123	11 346	5 233	233	0	304	17 116	76
Jun	3 159	69 718	1 805	4 158	3 962	82 801	11 159	5 259	236	0	275	16 928	53

1	2	3	4	5	6=1+...+5	7	8	9	10	11	12=7+...+11	13
Discount	Loans (except discount) and other assets ⁽¹⁾	Non-performing loans	Securities other than shares	Shares and other equity	Total	Transferable deposits	Notice and time deposits	Certificates of deposit	Repurchase agreements	Other liabilities	Total	Monthly write-off loans
Assets						Liabilities						Memo items:

(1) Inclui desconto e créditos de cobrança duvidosa até Agosto de 1997. / Up to August 1997 includes discount and non-performing loans.

B.3.5 **ACTIVOS E PASSIVOS DAS OUTRAS INSTITUIÇÕES FINANCEIRAS MONETÁRIAS FACE A PARTICULARES**
Saldos em fim de mês

ASSETS AND LIABILITIES OF OTHER MONETARY FINANCIAL INSTITUTIONS VIS-À-VIS PRIVATE INDIVIDUALS
End-of-month figures

Fonte / Source: Banco de Portugal

10⁶ euros

	Activos					Passivos									Por memória:
	Desconto	Empréstimos (excepto desconto) e outras disponibilidades ⁽¹⁾	Créditos de cobrança duvidosa	Títulos	Total	Depósitos transferíveis	Depósitos com pré-aviso e a prazo	Depósitos de poupança de poupança habitação	Depósitos de poupança reformado	Outros depósitos de poupança	Certificados de depósito	Acordos de recompra	Outras responsabilidades	Total	Fluxo mensal de créditos abatidos ao activo
	1	2	3	4	5=1+...+4	6	7	8	9	10	11	12	13	14=6+...+13	15
98 Dez	581	42 131	1 118	0	43 830	17 687	25 945	1 673	8 199	4 517	110	184	127	58 441	24
99 Dez	631	54 168	1 152	0	55 952	20 836	27 792	1 925	8 682	5 610	161	22	130	65 157	14
00 Dez	678	65 889	1 249	0	67 817	21 870	31 397	2 121	8 660	5 901	350	27	190	70 515	25
01 Jan	687	65 800	1 266	2	67 755	21 135	32 034	2 078	8 673	5 883	373	26	179	70 382	3
Fev	662	65 992	1 306	0	67 961	21 314	32 220	2 058	8 677	5 889	341	26	161	70 686	14
Mar	689	66 735	1 277	0	68 701	20 958	32 522	2 018	8 666	6 002	358	27	135	70 685	14
Abr	647	67 608	1 312	0	69 567	21 328	32 160	1 998	8 656	5 799	311	27	156	70 434	1
Mai	639	68 085	1 311	0	70 034	21 132	31 977	1 974	8 641	5 725	330	27	137	69 942	7
Jun	627	68 942	1 333	0	70 902	21 650	31 775	1 953	8 617	5 811	299	20	172	70 296	8
Jul	551	69 983	1 341	0	71 876	23 034	31 977	1 952	8 627	5 857	279	20	178	71 925	3
Ago	569	70 518	1 361	0	72 448	23 072	32 045	1 958	8 646	5 904	264	20	109	72 018	5
Set	547	70 987	1 430	0	72 963	23 073	31 949	1 958	8 671	5 961	240	20	87	71 945	4
Out	540	71 796	1 491	0	73 827	22 150	31 922	1 967	8 728	6 118	237	8	71	71 218	2
Nov	545	72 284	1 515	0	74 343	23 797	31 943	1 951	8 628	6 064	220	9	56	72 669	3
Dez	559	72 627	1 483	0	74 669	24 319	32 258	2 266	8 818	6 326	202	8	73	74 271	14
02 Jan	542	72 652	1 550	0	74 744	23 902	31 923	2 313	8 909	6 222	213	9	42	73 532	3
Fev	543	73 334	1 605	0	75 483	23 857	31 696	2 297	8 940	6 276	165	21	54	73 306	3
Mar	552	74 439	1 602	0	76 594	23 544	31 497	2 283	8 937	6 250	170	19	47	72 747	3
Abr	541	75 040	1 657	0	77 239	23 464	31 569	2 249	8 919	6 221	188	19	54	72 681	3
Mai	544	75 761	1 647	0	77 953	23 483	31 542	2 241	8 899	6 184	188	19	67	72 623	23
Jun	534	76 099	1 619	0	78 253	24 616	31 712	2 238	8 883	6 152	179	18	16	73 815	24

1	2	3	4	5=1+...+4	6	7	8	9	10	11	12	13	14=6+...+13	15
Discount	Loans (except deposits) and other assets ⁽¹⁾	Non-performing loans	Securities	Total	Transferable deposits	Notice and time deposits	Housing savings deposits	Pensioners' savings deposits	Other savings deposits	Certificates of deposit	Repurchase agreements	Other liabilities	Total	Monthly write-off loans

(1) Inclui desconto e créditos de cobrança duvidosa até Agosto de 1997. / Up to August 1997 includes discount and non-performing loans.

B.3.6 ACTIVOS E PASSIVOS DAS OUTRAS INSTITUIÇÕES FINANCEIRAS MONETÁRIAS FACE A EMIGRANTES
Saldos em fim de mês

ASSETS AND LIABILITIES OF OTHER MONETARY FINANCIAL INSTITUTIONS VIS-À-VIS EMIGRANTS
End-of-month figures

Fonte / Source: Banco de Portugal

10⁶ euros

	Activos			Passivos						
	Empréstimos e outras disponibilidades	Créditos de cobrança duvidosa	Total	Depósitos transferíveis	Depósitos com pré-aviso e a prazo	Conta emigrante	Outros depósitos de poupança ⁽¹⁾	Equiparados a depósitos	Total	
	1	2	3=1+2	4	5	6	7	8	9=4+...+8	
98 Dez	645	15	660	1 008	6 534	5 848	365	17	13 773	
99 Dez	787	14	801	1 129	5 921	5 332	311	15	12 708	
00 Dez	983	14	996	1 201	6 573	4 684	99	114	12 672	
01 Jan	1 040	14	1 054	1 151	6 647	4 645	140	118	12 701	
Fev	1 051	14	1 066	1 175	6 652	4 606	112	61	12 605	
Mar	1 176	14	1 189	1 174	6 883	4 597	103	45	12 802	
Abr	1 279	15	1 294	1 347	7 285	4 583	127	61	13 401	
Mai	1 237	15	1 252	1 414	7 264	4 543	230	30	13 482	
Jun	1 256	15	1 272	1 435	7 410	4 577	125	80	13 626	
Jul	1 281	15	1 296	1 482	7 153	4 486	188	146	13 456	
Ago	1 305	15	1 320	1 515	6 872	4 409	229	35	13 060	
Sét	1 314	16	1 330	1 378	6 841	4 359	232	40	12 850	
Out	1 300	16	1 316	1 439	6 801	4 402	158	27	12 826	
Nov	1 317	15	1 333	1 340	6 768	4 367	218	44	12 738	
Dez	1 265	16	1 281	1 544	6 373	4 380	217	83	12 598	
02 Jan	1 263	18	1 281	1 431	6 498	4 375	239	145	12 689	
Fev	1 290	19	1 309	1 408	6 450	4 349	241	111	12 559	
Mar	1 307	19	1 326	1 405	6 359	4 314	244	116	12 438	
Abr	1 291	20	1 311	1 343	6 205	4 275	247	129	12 200	
Mai	1 334	18	1 352	1 363	6 157	4 190	199	78	11 987	
Jun	1 347	21	1 368	1 427	6 060	4 112	230	33	11 864	

1	2	3=1+2	4	5	6	7	8	9=4+...+8
Loans and other assets	Non-performing loans	Total	Transferable deposits	Notice and time deposits	Emigrants' accounts	Other savings deposits ⁽¹⁾	Deposit-like instruments	Total
Assets			Liabilities					

(1) Inclui a conta poupança emigrante. / Includes emigrants' savings deposits.

B.3.7.1 ACTIVOS DAS OUTRAS INSTITUIÇÕES FINANCEIRAS MONETÁRIAS FACE A NÃO RESIDENTES
Saldos em fim de mês

ASSETS OF OTHER MONETARY FINANCIAL INSTITUTIONS VIS-À-VIS NON-RESIDENTS
End-of-month figures

Fonte / Source: Banco de Portugal

10⁶ euros

	Instrumento financeiro								Sector institucional ⁽¹⁾							Total
	Numeração ⁽²⁾	Depósitos transferíveis	Outros depósitos	Empréstimos e outras disponibilidades	Créditos de cobrança duvidosa	Títulos do mercado monetário ⁽³⁾	Títulos excepto acções ⁽³⁾	Acções e outras participações	Instituições financeiras monetárias			Instituições financeiras não monetárias	Administrações públicas	Sociedades não financeiras	Participações ⁽⁵⁾	
									Bancos centrais ⁽²⁾	Outras IFM						
										Sede e sucursais da própria instituição	Outras					
1	2	3	4	5	6	7	8	9	10	11	12	13	14	15	16=1+...+8= =9+...+15	
98 Dez	154	1 021	21 195	15 456	172	0	6 303	2 674	475	5 907	32 227	2 844	1 771	3 318	434	46 975
99 Dez	203	1 516	19 632	17 878	195	0	6 147	2 600	574	5 389	30 716	4 195	1 872	5 003	422	48 170
00 Dez	285	883	24 447	22 568	179	0	5 032	3 458	657	4 618	38 274	6 843	1 254	4 792	413	56 851
01 Jan	130	1 154	24 347	21 963	177	0	4 833	3 526	509	5 652	36 272	6 340	1 324	5 594	441	56 130
Fev	132	2 565	24 938	21 948	177	0	4 946	3 485	584	6 029	37 766	6 172	1 414	5 696	529	58 190
Mar	128	3 358	21 354	21 953	186	0	4 839	3 558	595	7 451	35 354	4 126	1 185	5 787	878	55 376
Abr	152	3 208	20 531	20 589	189	0	5 171	2 689	530	6 442	34 333	3 277	1 209	6 147	592	52 530
Mai	161	3 310	21 669	23 282	201	0	5 337	2 714	555	6 182	38 402	3 242	1 146	6 510	638	56 674
Jun	168	3 150	22 084	24 197	199	0	5 622	3 019	588	8 000	37 747	3 115	1 472	6 547	971	58 440
Jul	252	3 305	22 984	26 616	191	0	5 659	3 252	673	8 270	41 214	3 207	1 338	6 817	740	62 259
Ago	318	870	24 711	23 988	180	0	4 996	3 384	702	8 249	37 789	3 300	710	6 921	777	58 448
Sét	193	743	22 576	24 701	178	0	5 374	3 459	586	8 068	36 293	3 310	971	7 144	850	57 223
Out	164	794	22 715	26 559	179	0	5 206	3 587	556	7 648	38 489	3 360	974	7 368	808	59 203
Nov	133	927	22 987	26 633	184	0	5 778	3 604	538	7 646	37 762	5 381	1 108	6 938	873	60 245
Dez	302	1 952	20 673	27 234	183	0	6 046	3 957	687	7 909	37 123	5 648	1 274	6 794	913	60 347
02 Jan	221	1 032	18 906	28 218	187	0	6 278	3 987	613	7 176	36 106	5 715	1 392	6 912	914	58 829
Fev	145	1 128	19 508	29 343	171	0	6 245	4 004	509	9 081	35 986	5 145	1 560	7 250	1 012	60 543
Mar	108	1 729	22 962	27 557	170	0	6 572	3 937	465	9 927	37 152	5 831	1 245	7 415	999	63 034
Abr	98	1 486	20 626	29 957	166	0	5 556	3 891	453	10 289	36 427	5 563	660	7 385	1 005	61 780
Mai	85	1 181	23 302	29 173	165	0	5 667	3 898	411	13 418	34 777	5 502	911	7 475	977	63 472
Jun	71	1 197	22 726	31 774	155	0	5 626	3 957	388	13 233	37 314	5 483	903	7 106	1 079	65 506

(1) Valores estimados até Agosto de 1997. / Estimated figures up to August 1997.

(2) Não inclui notas e moedas denominadas em euros na posse das Outras IFM que são consideradas uma disponibilidade face ao Banco de Portugal. / Does not include, notes and coins denominated in euros held by Other MFI, which are viewed as an asset vis-à-vis the Banco de Portugal.

(3) Inclui unidades de participação de fundos do mercado monetário. / Includes money market funds shares/units.

(4) Inclui acções e outras participações até Agosto de 1997. / Up to August 1997 includes shares and other equity.

(5) Não inclui emigrantes. / Excludes emigrants.

B.3.7.2 PASSIVOS DAS OUTRAS INSTITUIÇÕES FINANCEIRAS MONETÁRIAS FACE A NÃO RESIDENTES⁽¹⁾

LIABILITIES OF OTHER MONETARY FINANCIAL INSTITUTIONS VIS-À-VIS NON-RESIDENTS⁽¹⁾

Saldos em fim de mês

End-of-month figures

Fonte / Source: Banco de Portugal

10⁶ euros

	Instrumento financeiro					Sector institucional ⁽²⁾							Total 13=1+...+5= =6+...+12
	Depósitos transferíveis	Outros depósitos	Certificados de depósito	Acordos de recompra	Empréstimos	Instituições financeiras monetárias			Instituições financeiras não monetárias	Administrações públicas	Sociedades não financeiras	Particulares ⁽³⁾	
						Bancos centrais	Outras IFM						
							Sede e sucursais da própria instituição	Outras					
1	2	3	4	5	6	7	8	9	10	11	12		
98 Dez	4 226	34 307	218	284	9 750	24	8 808	33 249	1 288	5	1 997	3 414	48 785
99 Dez	3 960	43 095	423	377	9 953	108	10 179	39 710	2 119	3	1 973	3 716	57 808
00 Dez	6 037	55 606	29	239	16 714	41	15 866	53 482	2 294	17	2 702	4 221	78 625
01 Jan	5 473	55 497	26	450	16 669	37	17 983	49 409	2 295	6	4 592	3 793	78 115
Fev	6 814	57 818	26	380	17 641	47	18 257	52 219	2 325	22	5 619	4 189	82 679
Mar	7 673	59 839	1	393	17 114	38	21 923	49 543	2 233	34	6 111	5 137	85 020
Abr	8 069	56 401	26	491	17 926	49	22 153	49 197	2 333	5	4 338	4 839	82 914
Mai	8 440	62 474	26	433	16 185	48	24 053	51 251	2 403	19	5 196	4 590	87 559
Jun	7 180	63 583	1	501	17 793	76	26 780	49 807	2 336	18	4 671	5 368	89 057
Jul	8 277	65 732	1	526	17 372	38	26 851	50 963	2 275	4	6 209	5 567	91 907
Ago	6 037	65 936	1	461	16 516	43	26 728	48 996	2 592	4	5 704	4 883	88 950
Set	6 129	63 650	1	376	17 481	34	29 208	46 548	2 237	4	5 028	4 577	87 636
Out	7 394	61 335	15	482	21 897	44	28 849	50 203	2 716	4	4 681	4 626	91 123
Nov	6 658	64 184	16	644	22 713	45	30 005	51 856	2 687	4	4 275	5 343	94 215
Dez	8 029	61 410	2	812	25 416	118	32 547	51 857	2 572	22	3 461	5 090	95 668
02 Jan	4 319	61 275	10	796	26 959	225	32 235	48 319	2 430	23	4 770	5 357	93 359
Fev	5 705	64 345	7	730	25 207	231	33 731	47 996	2 270	22	5 714	6 029	95 994
Mar	4 777	66 718	7	984	26 158	219	34 981	46 753	3 045	23	7 205	6 417	98 644
Abr	4 987	65 503	8	1 011	28 395	116	36 330	46 878	3 480	23	7 157	5 920	99 904
Mai	4 749	68 857	9	1 047	29 378	59	37 195	47 092	3 488	21	10 045	6 139	104 039
Jun	5 261	66 646	9	952	31 765	270	38 368	46 937	3 476	20	10 005	5 557	104 632

1	2	3	4	5	6	7	8	9	10	11	12	13=1+...+5= =6+...+12
Transferable deposits	Other deposits	Certificates of deposit	Repurchase agreements	Loans	Central banks	Departments abroad	Other	Non-monetary financial institutions	General government	Non-financial corporations	Private individuals ⁽³⁾	Total
Financial instrument					Monetary financial institutions							

(1) Exclui passivos sob a forma de títulos. / Excludes liabilities for securities issued.
 (2) Valores estimados até Agosto de 1997. / Estimated figures up to August 1997.
 (3) Não inclui emigrantes. / Excludes emigrants.

B.3.8 ACTIVOS E PASSIVOS DAS OUTRAS INSTITUIÇÕES FINANCEIRAS MONETÁRIAS - SECTOR NÃO ESPECIFICADO

ASSETS AND LIABILITIES OF OTHER MONETARY FINANCIAL INSTITUTIONS - NON-SPECIFIED SECTOR

Saldos em fim de mês

End-of-month figures

Fonte / Source: Banco de Portugal

10⁶ euros

	Activos			Passivos				Total 7=2+...+6
	Imóveis, mobiliário e material	Títulos excepto capital e obrigações subordinadas	Obrigações subordinadas	Unidades de participação de fundos do mercado monetário	Capital e reservas ⁽¹⁾	Outros passivos (líquidos)		
1	2	3	4	5	6	7		
98 Dez	3 461	10 588	3 208	.	15 986	-416	29 366	
99 Dez	3 391	13 204	3 706	.	20 212	-3 439	33 683	
00 Dez	3 242	17 834	4 141	115	22 912	-3 008	41 993	
01 Jan	3 366	17 848	4 120	115	23 507	-729	44 860	
Fev	3 326	18 703	4 616	124	23 237	-1 737	44 943	
Mar	3 315	19 208	4 617	127	23 100	-1 888	45 164	
Abr	3 319	19 108	4 650	133	23 730	-1 777	45 844	
Mai	3 175	19 840	4 656	131	23 656	-1 996	46 287	
Jun	3 160	19 557	5 330	147	24 005	-1 051	47 989	
Jul	3 225	20 004	5 540	155	23 792	-1 063	48 428	
Ago	3 086	19 890	5 539	153	23 202	-612	48 172	
Set	3 546	19 957	5 671	147	23 471	-967	48 280	
Out	3 569	19 956	5 663	151	23 527	-1 426	47 870	
Nov	3 571	20 066	5 593	158	23 484	-1 873	47 428	
Dez	3 618	20 061	5 693	166	24 571	-5 026	45 465	
02 Jan	3 338	21 320	5 676	187	25 638	-4 250	48 571	
Fev	3 257	21 146	5 276	187	26 262	-4 227	48 644	
Mar	3 253	21 428	5 269	192	26 270	-3 388	49 770	
Abr	3 254	21 564	5 268	202	25 543	-2 758	49 819	
Mai	3 273	21 537	5 267	203	25 541	-2 831	49 717	
Jun	3 285	21 223	5 429	216	25 775	-2 427	50 216	

1	2	3	4	5	6	7=2+...+6
Fixed assets	Securities other than capital and subordinated bonds	Subordinated bonds	Money market funds shares / units	Capital and reserves ⁽¹⁾	Other liabilities (net)	Total
Assets			Liabilities			

(1) A partir de Dezembro de 1999, a noção de capital e reservas para fins estatísticos inclui provisões para créditos de cobrança duvidosa. / From December 1999 onwards, the capital and reserves definition for statistical purposes includes provisions for non-performing loans.

B.4.1.1 EMPRÉSTIMOS DE OUTRAS INSTITUIÇÕES FINANCEIRAS MONETÁRIAS ÀS INSTITUIÇÕES FINANCEIRAS NÃO MONETÁRIAS ⁽¹⁾

LOANS OF OTHER MONETARY FINANCIAL INSTITUTIONS TO NON-MONETARY FINANCIAL INSTITUTIONS ⁽¹⁾

Por prazo - Saldos em fim de mês

By maturity - End-of-month figures

Fonte / Source: Banco de Portugal

10⁶ euros

	Outros intermediários e auxiliares financeiros				Sociedades de seguros e fundos de pensões				Total				
	Até 1 ano	De 1 a 5 anos	A mais de 5 anos	Total	Até 1 ano	De 1 a 5 anos	A mais de 5 anos	Total	Até 1 ano	De 1 a 5 anos	A mais de 5 anos	Total	
	1	2	3	4=1+2+3	5	6	7	8=5+6+7	9=1+5	10=2+6	11=3+7	12=4+8=9+10+11	
98	Dez	3 762	962	964	5 688	71	104	72	248	3 833	1 067	1 037	5 936
99	Dez	4 988	1 150	2 095	8 233	176	98	72	346	5 164	1 248	2 166	8 578
00	Dez	8 736	1 727	1 815	12 277	162	31	20	212	8 898	1 757	1 835	12 490
01	Jan	9 140	1 864	1 815	12 819	195	61	20	276	9 335	1 925	1 835	13 095
	Fev	8 267	1 960	1 807	12 034	116	31	20	167	8 383	1 991	1 827	12 201
	Mar	10 167	1 939	1 548	13 655	79	31	20	130	10 246	1 970	1 568	13 785
	Abr	10 174	1 829	1 586	13 589	96	31	20	147	10 270	1 860	1 606	13 736
	Mai	10 517	1 863	1 649	14 030	85	31	20	135	10 602	1 894	1 669	14 165
	Jun	10 681	1 829	1 551	14 061	168	31	20	218	10 849	1 859	1 571	14 279
	Jul	10 880	1 931	1 553	14 364	76	31	20	127	10 957	1 962	1 573	14 492
	Ago	10 852	2 050	1 446	14 348	78	31	20	129	10 930	2 081	1 466	14 477
	Set	10 615	2 030	1 549	14 194	86	31	20	136	10 701	2 061	1 568	14 330
	Out	10 698	2 217	1 437	14 351	195	31	19	245	10 893	2 248	1 456	14 597
	Nov	9 034	2 082	1 454	12 570	76	31	19	126	9 110	2 113	1 473	12 696
	Dez	7 790	2 367	1 460	11 617	150	31	19	200	7 940	2 398	1 479	11 817
02	Jan	7 545	2 293	1 453	11 290	106	31	19	156	7 651	2 323	1 472	11 446
	Fev	7 372	2 330	1 477	11 179	72	31	19	121	7 444	2 361	1 496	11 300
	Mar	7 336	2 181	1 486	11 004	83	31	19	132	7 419	2 212	1 505	11 136
	Abr	7 336	2 119	3 203	12 658	74	31	19	124	7 410	2 150	3 222	12 781
	Mai	7 331	2 210	3 147	12 688	52	31	18	101	7 382	2 241	3 165	12 788
	Jun	7 511	2 120	2 935	12 567	96	31	18	145	7 607	2 151	2 954	12 712

	1	2	3	4=1+2+3	5	6	7	8=5+6+7	9=1+5	10=2+6	11=3+7	12=4+8=9+10+11
	Up to 1 year	From 1 to 5 years	Over 5 years	Total	Up to 1 year	From 1 to 5 years	Over 5 years	Total	Up to 1 year	From 1 to 5 years	Over 5 years	Total
	Other financial intermediaries and financial auxiliaries				Insurance corporations and pension funds				Total			

(1) Não inclui crédito titulado. / Excludes securities.

B.4.1.2 EMPRÉSTIMOS DE OUTRAS INSTITUIÇÕES FINANCEIRAS MONETÁRIAS ÀS ADMINISTRAÇÕES PÚBLICAS EXCEPTO ADMINISTRAÇÃO CENTRAL ⁽¹⁾

LOANS OF OTHER MONETARY FINANCIAL INSTITUTIONS TO GENERAL GOVERNMENT EXCEPT CENTRAL GOVERNMENT ⁽¹⁾

Por prazo - Saldos em fim de mês

By maturity - End-of-month figures

Fonte / Source: Banco de Portugal

10⁶ euros

	Total				Do qual:								
	Até 1 ano	De 1 a 5 anos	A mais de 5 anos	Total	Administração regional				Administração local				
					Até 1 ano	De 1 a 5 anos	A mais de 5 anos	Total	Até 1 ano	De 1 a 5 anos	A mais de 5 anos	Total	
	1	2	3	4=1+2+3	5	6	7	8=5+6+7	9	10	11	12=9+10+11	
98	Dez	67	138	1 062	1 267	15	2	6	23	50	136	1 052	1 238
99	Dez	141	212	1 236	1 588	16	51	18	84	53	161	1 214	1 428
00	Dez	153	206	1 562	1 921	44	63	18	125	62	143	1 540	1 745
01	Jan	113	227	1 637	1 977	44	63	19	126	47	164	1 615	1 826
	Fev	177	213	1 651	2 041	73	63	19	155	69	149	1 629	1 847
	Mar	198	215	1 680	2 094	80	64	19	163	64	151	1 658	1 873
	Abr	222	202	1 721	2 145	57	65	18	140	66	137	1 699	1 902
	Mai	215	203	1 758	2 176	36	65	28	128	71	138	1 727	1 936
	Jun	220	202	1 770	2 193	52	66	17	135	74	136	1 750	1 960
	Jul	245	204	1 848	2 297	54	67	28	148	80	137	1 817	2 034
	Ago	295	174	1 901	2 370	53	32	27	113	90	141	1 870	2 101
	Set	304	176	1 972	2 452	64	33	27	124	79	142	1 942	2 163
	Out	289	163	2 043	2 495	43	34	29	106	82	129	2 008	2 220
	Nov	308	160	2 037	2 506	65	34	28	127	92	126	2 004	2 222
	Dez	379	166	2 223	2 768	116	32	33	181	64	133	2 184	2 382
02	Jan	388	140	2 237	2 765	124	9	21	154	65	131	2 211	2 406
	Fev	384	138	2 269	2 791	123	9	34	167	72	129	2 229	2 430
	Mar	393	140	2 319	2 853	125	9	34	168	78	131	2 279	2 489
	Abr	383	140	2 349	2 872	113	5	35	153	79	135	2 309	2 523
	Mai	393	79	2 522	2 994	120	5	34	159	84	74	2 482	2 641
	Jun	374	89	2 618	3 081	125	5	35	164	62	84	2 578	2 724

	1	2	3	4=1+2+3	5	6	7	8=5+6+7	9	10	11	12=9+10+11
	Up to 1 year	From 1 to 5 years	Over 5 years	Total	Up to 1 year	From 1 to 5 years	Over 5 years	Total	Up to 1 year	From 1 to 5 years	Over 5 years	Total
	Total				Regional Government				Local Government			
	Total				Of which:							

(1) Não inclui crédito titulado. / Excludes securities.

**B.4.1.3 EMPRÉSTIMOS DE OUTRAS INSTITUIÇÕES FINANCEIRAS
MONETÁRIAS ÀS SOCIEDADES NÃO FINANCEIRAS ⁽¹⁾**

Por prazo - Saldos em fim de mês

**LOANS OF OTHER MONETARY FINANCIAL INSTITUTIONS TO
NON-FINANCIAL CORPORATIONS ⁽¹⁾**

By maturity - End-of-month figures

Fonte / Source: Banco de Portugal

10⁶ euros

		Até 1 ano	De 1 a 5 anos	A mais de 5 anos	Total	Do qual:	
							Cobrança duvidosa
	1	2	3	4=1+2+3	5		
98	Dez	23 761	8 249	7 026	39 036		1 848
99	Dez	29 409	9 926	10 080	49 415		1 595
00	Dez	32 730	16 261	12 354	61 345		1 517
01	Jan	32 067	16 910	13 025	62 002		1 605
	Fev	32 763	17 188	13 064	63 016		1 784
	Mar	34 956	17 445	12 868	65 269		1 748
	Abr	34 998	17 583	13 094	65 674		1 749
	Mai	35 403	17 832	13 189	66 425		1 682
	Jun	36 185	18 331	13 756	68 272		1 755
	Jul	36 556	18 603	13 401	68 560		1 745
	Ago	36 367	18 951	13 807	69 125		1 739
	Set	36 847	19 111	14 409	70 367		1 774
	Out	36 732	19 007	14 658	70 396		1 742
	Nov	37 079	19 171	14 686	70 936		1 773
	Dez	36 508	19 744	15 177	71 430		1 689
02	Jan	36 603	20 150	15 031	71 784		1 830
	Fev	36 672	20 236	15 249	72 157		1 872
	Mar	36 416	20 558	15 799	72 773		1 789
	Abr	36 616	20 736	15 942	73 295		1 852
	Mai	36 578	20 774	16 114	73 466		1 798
	Jun	37 070	21 094	16 517	74 681		1 805

	1	2	3	4=1+2+3	5
	Up to 1 year	From 1 to 5 years	Over 5 years	Total	Non-performing loans
					Of which:

(1) Não inclui crédito titulado. / Excludes securities.

**B.4.1.4 EMPRÉSTIMOS DE OUTRAS INSTITUIÇÕES FINANCEIRAS
MONETÁRIAS A PARTICULARES ⁽¹⁾⁽²⁾ (continua)**

Por finalidade e prazo - Saldos em fim de mês

**LOANS OF OTHER MONETARY FINANCIAL INSTITUTIONS TO
PRIVATE INDIVIDUALS ⁽¹⁾⁽²⁾ (to be continued)**

By purpose and maturity - End-of-month figures

Fonte / Source: Banco de Portugal

10⁶ euros

		Habitação				Consumo ⁽³⁾						
		Até 1 ano	De 1 a 5 anos	A mais de 5 anos	Total	do qual:		Até 1 ano	De 1 a 5 anos	A mais de 5 anos	Total	do qual:
						Cobrança duvidosa	Cobrança duvidosa					
	1	2	3	4=1+2+3	5	6	7	8	9=6+7+8	10		
98	Dez	235	642	31 556	32 433	381	2 391	3 057	743	6 191	271	
99	Dez	431	785	40 963	42 180	449	2 414	2 992	1 364	6 770	248	
00	Dez	437	1 189	49 108	50 735	544	2 370	3 848	1 959	8 177	298	
01	Jan	404	1 127	49 558	51 088	538	2 310	3 875	1 996	8 181	323	
	Fev	400	1 119	49 968	51 487	542	2 236	3 949	1 936	8 120	344	
	Mar	408	863	50 939	52 210	542	1 345	3 910	2 290	7 545	319	
	Abr	390	869	51 801	53 060	560	1 413	3 940	2 371	7 724	284	
	Mai	390	873	52 279	53 543	568	1 277	3 823	2 447	7 548	282	
	Jun	420	885	52 950	54 255	582	1 305	3 816	2 504	7 625	300	
	Jul	388	891	53 709	54 988	576	1 233	3 903	2 577	7 714	302	
	Ago	457	893	54 377	55 728	601	1 215	3 869	2 646	7 729	306	
	Set	462	899	55 000	56 361	650	1 288	3 818	2 782	7 887	319	
	Out	484	908	55 725	57 117	675	1 281	3 782	3 009	8 072	352	
	Nov	395	926	56 411	57 732	673	1 301	3 825	2 723	7 849	361	
	Dez	396	931	56 038	57 365	675	1 438	3 827	2 808	8 074	347	
02	Jan	397	952	56 601	57 950	703	1 246	3 710	2 950	7 905	343	
	Fev	387	958	57 203	58 548	725	1 266	3 713	2 982	7 961	357	
	Mar	393	947	58 019	59 359	738	1 374	3 751	3 079	8 204	374	
	Abr	401	942	58 770	60 113	764	1 379	3 694	3 140	8 213	376	
	Mai	397	949	59 550	60 897	774	1 396	3 636	3 102	8 135	371	
	Jun	399	922	60 060	61 381	791	1 364	3 465	3 140	7 969	335	

	1	2	3	4=1+2+3	5	6	7	8	9=6+7+8	10
	Up to 1 year	From 1 to 5 years	Over 5 years	Total	Non-performing loans	Up to 1 year	From 1 to 5 years	Over 5 years	Total	Non-performing loans
	Housing					Consumption ⁽³⁾				
						of which:				

B.4.1.4 EMPRÉSTIMOS DE OUTRAS INSTITUIÇÕES FINANCEIRAS MONETÁRIAS A PARTICULARES^{(1) (2)} (continuação)

LOANS OF OTHER MONETARY FINANCIAL INSTITUTIONS TO PRIVATE INDIVIDUALS^{(1) (2)} (continued)

Por finalidade e prazo - Saldos em fim de mês

By purpose and maturity - End-of-month figures

Fonte / Source: Banco de Portugal

10⁶ euros

	Outros fins ⁽³⁾					Total				
	Até 1 ano	De 1 a 5 anos	A mais de 5 anos	Total	do qual:	Até 1 ano	De 1 a 5 anos	A mais de 5 anos	Total	do qual:
					Cobrança duvidosa					Cobrança duvidosa
11	12	13	14=11+12+13	15	16	17	18	19=16+17+18=4+9+14	20=5+10+15	
98 Dez	2 850	1 893	1 124	5 866	482	5 476	5 591	33 423	44 490	1 133
99 Dez	3 523	2 563	1 717	7 803	468	6 369	6 340	44 044	56 753	1 166
00 Dez	4 643	3 001	2 257	9 901	422	7 450	8 038	53 324	68 813	1 263
01 Jan	4 392	2 923	2 222	9 538	418	7 106	7 925	53 776	68 807	1 280
Fev	4 338	2 848	2 233	9 419	434	6 974	7 916	54 137	69 027	1 320
Mar	4 884	2 896	2 354	10 134	429	6 638	7 669	55 583	69 890	1 291
Abr	4 884	2 812	2 381	10 077	483	6 687	7 621	56 554	70 861	1 327
Mai	4 877	2 892	2 427	10 196	476	6 545	7 588	57 154	71 287	1 326
Jun	4 884	2 927	2 483	10 293	466	6 608	7 628	57 937	72 173	1 348
Jul	4 903	2 979	2 587	10 469	478	6 525	7 773	58 873	73 171	1 356
Ago	4 764	2 955	2 591	10 311	469	6 436	7 717	59 615	73 768	1 376
Set	4 668	2 875	2 502	10 045	476	6 418	7 591	60 284	74 294	1 445
Out	4 676	2 792	2 487	9 955	479	6 441	7 482	61 220	75 143	1 506
Nov	4 723	2 844	2 528	10 095	495	6 419	7 596	61 661	75 676	1 530
Dez	4 992	2 873	2 647	10 511	477	6 826	7 631	61 493	75 950	1 499
02 Jan	4 699	2 821	2 649	10 170	522	6 342	7 483	62 201	76 025	1 568
Fev	4 652	2 888	2 743	10 283	542	6 305	7 559	62 928	76 792	1 625
Mar	4 637	2 897	2 824	10 358	510	6 403	7 595	63 922	77 920	1 622
Abr	4 539	2 859	2 826	10 224	538	6 318	7 496	64 736	78 550	1 677
Mai	4 578	2 833	2 862	10 273	520	6 371	7 419	65 514	79 304	1 666
Jun	4 587	2 836	2 848	10 271	515	6 350	7 223	66 048	79 621	1 641

	11	12	13	14=11+12+13	15	16	17	18	19=16+17+18=4+9+14	20=5+10+15
	Up to 1 year	1 to 5 years	Over 5 years	Total	Non-performing loans	Up to 1 year	1 to 5 years	Over 5 years	Total	Non-performing loans
	Other purposes ⁽³⁾				Total					
					of which:					of which:

(1) Não inclui crédito titulado. / Excludes securities.

(2) Inclui crédito a emigrantes. / Includes credit to emigrants.

(3) Os empréstimos ao consumo estão incluídos nos outros fins até Setembro de 1997. / Up to September 1997 consumer credit is included in credit to other purposes.

B.4.2.1 EMPRÉSTIMOS DE OUTRAS INSTITUIÇÕES FINANCEIRAS MONETÁRIAS A SOCIEDADES NÃO FINANCEIRAS⁽¹⁾ (continua)

LOANS OF OTHER MONETARY FINANCIAL INSTITUTIONS TO NON-FINANCIAL CORPORATIONS⁽¹⁾ (to be continued)

Por ramo de actividade - Saldos em fim de mês

By branch of activity - End-of-month figures

Fonte / Source: Banco de Portugal

10⁶ euros

	Agricultura, produção animal, caça e silvicultura		Pesca		Indústrias extractivas		Indústrias transformadoras		Produção e distribuição de electricidade, gás e água		Construção	
	Total	do qual:	Total	do qual:	Total	do qual:	Total	do qual:	Total	do qual:	Total	do qual:
		Cobrança duvidosa		Cobrança duvidosa		Cobrança duvidosa		Cobrança duvidosa		Cobrança duvidosa		Cobrança duvidosa
1	2	3	4	5	6	7	8	9	10	11	12	
98 Dez	585	67	91	8	356	18	9 252	735	1 182	1	6 588	269
99 Dez	746	62	96	19	489	14	10 519	647	1 666	3	8 667	224
00 Dez	797	57	90	16	519	13	12 056	552	2 341	3	12 126	212
01 Jan	760	62	87	17	547	14	12 421	592	2 277	7	12 174	225
Fev	763	62	88	18	544	15	12 568	684	2 289	1	12 297	246
Mar	734	62	92	19	533	15	12 464	645	1 911	1	12 407	250
Abr	798	66	92	17	525	15	12 815	642	1 890	1	12 530	253
Mai	807	63	91	16	546	15	12 871	614	2 022	6	12 760	255
Jun	825	66	96	16	559	14	12 931	634	2 047	4	13 279	284
Jul	808	64	99	16	553	14	12 992	633	2 044	2	13 458	265
Ago	815	64	97	15	572	13	12 958	637	2 021	3	13 913	275
Set	783	56	97	15	560	14	13 088	642	2 083	4	14 208	274
Out	810	61	96	14	626	14	13 132	665	2 130	1	14 196	264
Nov	809	59	98	14	604	13	13 208	659	2 152	2	14 488	275
Dez	858	56	100	13	645	13	13 248	619	2 082	2	14 504	249
02 Jan	813	64	92	13	674	19	13 350	675	2 103	2	14 576	277
Fev	795	63	94	14	676	17	13 366	671	2 100	8	14 736	289
Mar	801	66	102	14	688	15	13 142	632	2 071	4	14 653	275
Abr	795	65	102	13	691	15	13 171	633	2 042	3	14 787	292
Mai	800	63	106	13	673	16	13 100	607	1 990	4	14 896	287
Jun	817	67	106	15	638	17	13 541	572	2 077	6	14 939	329

	1	2	3=1+2	4	5	6	7=5+6	8	9	10	11=9+10	12
	Total	Non-performing loans	Total	Non-performing loans	Total	Non-performing loans	Total	Non-performing loans	Total	Non-performing loans	Total	Non-performing loans
	of which:		of which:		of which:		of which:		of which:		of which:	
	Agriculture, hunting and forestry		Fishing		Mining and quarrying		Manufacturing		Production and distribution of electricity, gas and water		Construction	

B.4.2.1 EMPRÉSTIMOS DE OUTRAS INSTITUIÇÕES FINANCEIRAS MONETÁRIAS A SOCIEDADES NÃO FINANCEIRAS⁽¹⁾ (continuação)

LOANS OF OTHER MONETARY FINANCIAL INSTITUTIONS TO NON-FINANCIAL CORPORATIONS⁽¹⁾ (continued)

Por ramo de actividade - Saldos em fim de mês

By branch of activity - End-of-month figures

Fonte / Source: Banco de Portugal

10⁶ euros

		Comércio por grosso e a retalho, reparação de veículos automóveis, motocicletas e de bens de uso pessoal e doméstico ⁽²⁾		Alojamento e restauração (restaurantes e similares) ⁽²⁾		Transportes, armazenagem e comunicações		Actividades imobiliárias, alugueres e serviços prestados às empresas ⁽³⁾		Educação, saúde e outras actividades de serviços colectivos, sociais e pessoais ⁽³⁾		Total	
		Total	do qual:	Total	do qual:	Total	do qual:	Total	do qual:	Total	do qual:	Total	do qual:
			Cobrança duvidosa		Cobrança duvidosa		Cobrança duvidosa		Cobrança duvidosa		Cobrança duvidosa		Cobrança duvidosa
		13	14	15	16	17	18	19	20	21	22	23	24
98	Dez	10 079	455	812	43	1 371	37	6 577	136	2 145	79	39 036	1 848
99	Dez	11 287	409	919	33	2 050	34	9 895	98	3 082	55	49 417	1 595
00	Dez	12 478	376	1 213	37	3 241	30	13 344	134	3 139	87	61 345	1 517
01	Jan	12 670	388	1 256	44	3 016	32	13 663	128	3 131	96	62 002	1 605
	Fev	12 660	438	1 283	41	3 138	35	14 218	137	3 166	106	63 016	1 784
	Mar	13 050	429	1 306	42	3 241	34	16 191	147	3 341	103	65 269	1 748
	Abr	13 071	427	1 318	42	3 095	35	16 120	143	3 420	106	65 674	1 749
	Mai	13 320	398	1 325	41	3 140	32	16 097	138	3 445	103	66 425	1 682
	Jun	13 191	417	1 364	42	3 364	36	16 939	133	3 677	110	68 272	1 756
	Jul	13 003	426	1 367	42	3 327	35	17 295	144	3 614	105	68 561	1 745
	Ago	12 925	442	1 357	38	3 334	33	17 527	122	3 606	98	69 125	1 739
	Set	12 855	439	1 368	39	3 325	36	18 384	147	3 616	108	70 367	1 773
	Out	12 907	401	1 394	40	3 524	36	18 244	129	3 337	116	70 397	1 742
02	Nov	12 879	428	1 404	38	3 656	33	18 211	121	3 427	130	70 936	1 773
	Dez	12 717	422	1 488	36	3 596	33	18 637	114	3 555	132	71 430	1 689
	Jan	12 798	429	1 514	39	3 611	33	18 846	142	3 408	137	71 784	1 830
	Fev	12 957	451	1 550	39	3 608	33	18 879	141	3 396	146	72 157	1 872
	Mar	12 976	421	1 598	41	3 784	32	19 408	129	3 551	160	72 773	1 789
	Abr	12 992	439	1 619	41	3 871	33	19 676	156	3 547	160	73 295	1 852
	Mai	12 868	426	1 644	40	3 857	32	19 844	152	3 687	157	73 466	1 798
	Jun	13 060	395	1 679	50	4 099	31	19 958	162	3 767	160	74 682	1 805

	13	14	15	16	17	18	19	20	21	22	23	24								
													Total	Non-performing loans	Total	Non-performing loans	Total	Non-performing loans	Total	Non-performing loans
													of which:	of which:	of which:	of which:	of which:	of which:	of which:	
	Wholesale and retail trade, repair of motor vehicles, motorcycles and personal and household goods ⁽²⁾		Hotels and catering (restaurants and other) ⁽²⁾		Transport, storage and communications		Real estate, rental and supply of services to companies ⁽³⁾		Education, health and other community, social and personal service activities ⁽³⁾		Total									

(1) Não inclui crédito titulado. / Excludes securities.

(2) Alojamento e restauração está incluído no comércio por grosso ... até Junho de 1997. / Up to June 1997 hotels and catering is included in wholesale and retail trade...

(3) Educação, saúde ... está incluída em actividades imobiliárias, alugueres e serviços prestados às empresas, até Junho de 1997. / Up to June 1997 education, health ... is included in real estate, rental and supply of services to companies.

B.4.2.2 EMPRÉSTIMOS DE OUTRAS INSTITUIÇÕES FINANCEIRAS MONETÁRIAS A SOCIEDADES NÃO FINANCEIRAS DA INDÚSTRIA TRANSFORMADORA⁽¹⁾⁽²⁾

LOANS OF OTHER MONETARY FINANCIAL INSTITUTIONS TO NON-FINANCIAL CORPORATIONS OF THE MANUFACTURING INDUSTRY⁽¹⁾⁽²⁾

Por ramo de actividade - Saldos em fim de mês

By branch of activity - End-of-month figures

Fonte / Source: Banco de Portugal

10⁶ euros

		1	2	3	4	5	6	7	8	9	10	11	12	13	14	15=1+...+14
98	Dez	1 775	1 771	406	867	593	115	504	213	618	730	401	429	374	456	9 252
99	Dez	2 036	1 857	406	975	678	218	576	304	786	867	424	434	430	528	10 519
00	Dez	2 214	2 071	439	1 034	746	153	621	346	1 323	972	471	502	513	649	12 056
01	Jan	2 273	2 148	439	1 100	748	132	650	358	1 426	973	478	533	542	620	12 421
	Fev	2 298	2 127	449	1 121	734	158	663	365	1 437	998	484	535	546	653	12 568
	Mar	2 475	2 066	467	1 114	728	116	676	370	1 321	1 007	481	486	552	605	12 464
	Abr	2 498	2 093	462	1 173	908	122	698	371	1 332	1 009	485	468	582	613	12 815
	Mai	2 472	2 132	468	1 150	943	127	701	392	1 336	1 014	496	477	548	616	12 871
	Jun	2 489	2 162	479	1 120	820	160	730	402	1 331	1 052	511	491	560	625	12 931
	Jul	2 489	2 143	479	1 159	820	122	753	391	1 368	1 074	520	500	559	615	12 992
	Ago	2 451	2 140	465	1 183	862	75	752	392	1 379	1 077	514	483	574	612	12 958
	Set	2 439	2 156	459	1 266	859	97	756	402	1 350	1 093	531	486	579	615	13 088
	Out	2 503	2 192	450	1 193	795	122	776	417	1 377	1 083	561	480	568	615	13 132
02	Nov	2 563	2 182	463	1 145	787	121	761	421	1 381	1 108	565	496	588	626	13 208
	Dez	2 524	2 216	445	1 155	824	137	733	424	1 421	1 113	584	487	569	617	13 248
	Jan	2 659	2 216	456	1 181	708	192	695	437	1 451	1 113	576	489	569	609	13 350
	Fev	2 681	2 203	459	1 179	698	178	697	439	1 466	1 112	595	467	583	611	13 366
	Mar	2 577	2 203	452	1 143	672	132	701	428	1 469	1 104	600	463	576	621	13 142
	Abr	2 459	2 213	450	1 184	698	141	706	426	1 535	1 101	597	452	584	625	13 171
	Mai	2 520	2 177	438	1 191	669	131	738	426	1 504	1 125	584	447	535	616	13 100
	Jun	2 636	2 142	432	1 214	692	234	713	437	1 505	1 126	589	476	508	617	13 541

1	2	3	4	5	6	7	8	9	10	11	12	13	14	15=1+...+14
Food, beverages and tobacco	Textiles	Manufacture of leather and leather products	Wood and cork industries and articles thereof	Polp, paper, and paperboard industries and articles thereof; publishing and printing	Manufacture of coke, refined oil products and nuclear fuel	Manufacture of chemical and man-made fibres	Manufacture of rubber articles and plastic materials	Manufacture of other non-metallic mineral products	Base metal industries and manufacture of metal products	Manufacture of machinery and equipment, non elsewhere classified	Manufacture of electrical and optical equipment	Manufacture of transport material	Manufacturing industries, non elsewhere classified	Total

(1) Não inclui crédito titulado. / Excludes securities.

(2) Até Junho de 1997 a coluna (3) está incluída na coluna (2), as colunas (6) e (8) estão incluídas na coluna (7) e a parte "Indústria de produtos metálicos" da coluna (10) e as colunas (12) e (13) estão incluídas na coluna (11). / Up to June 1997 column (3) is included in column (2), columns (6) and (8) are included in column (7) and the "Manufacture of metal products" in column (10) and columns (12) and (13) are included in column (11).

B.4.2.3 PAPEL COMERCIAL EM CARTEIRA DE OUTRAS INSTITUIÇÕES FINANCEIRAS MONETÁRIAS, EMITIDO POR SOCIEDADES NÃO FINANCEIRAS⁽¹⁾

COMMERCIAL PAPER ISSUED BY NON-FINANCIAL CORPORATIONS HELD IN THE PORTFOLIO OF OTHER MONETARY FINANCIAL INSTITUTIONS⁽¹⁾

Por ramo de actividade - Saldos em fim de mês

By branch of activity - End-of-month figures

Fonte / Source: Banco de Portugal

10⁶ euros

	Agricultura, produção animal, caça e silvicultura	Pesca	Indústrias extractivas	Indústrias transformadoras	Produção e distribuição de electricidade, gás e água	Construção	Comércio por grosso e a retalho; rep. de veículos automóveis, motocicletas e de bens de uso pessoal e doméstico	Alojamento e restauração (restaurantes e similares)	Transportes, armazenagem e comunicações	Actividades imobiliárias, alugueres e serviços prestados às empresas	Educação, saúde e outras actividades de serviços colectivos, sociais e pessoais	Total
	1	2	3	4	5	6	7	8	9	10	11	12=1+...+11
98 Dez	1	0	10	307	54	155	149	7	50	152	39	924
99 Dez	1	0	5	355	65	58	206	5	284	292	95	1 367
00 Dez	1	0	4	856	326	99	189	5	294	596	171	2 541
01 Jan	1	0	9	963	343	103	189	5	240	585	169	2 606
Fev	1	0	6	1 338	343	89	190	5	144	591	174	2 881
Mar	1	0	1	1 325	343	98	197	5	105	493	155	2 723
Abr	1	0	2	1 186	230	100	191	5	111	550	82	2 458
Mai	1	0	2	1 075	272	131	182	5	146	964	68	2 846
Jun	1	0	5	933	256	108	111	3	93	1 182	72	2 765
Jul	1	0	9	844	270	116	166	4	135	1 093	33	2 673
Ago	1	0	9	793	265	125	171	3	99	1 071	41	2 578
Set	1	0	7	772	260	134	172	2	220	1 154	62	2 784
Out	1	0	7	769	251	131	140	2	202	960	28	2 490
Nov	1	0	11	794	262	142	163	5	194	911	11	2 495
Dez	1	0	16	920	284	116	115	4	143	1 125	64	2 787
02 Jan	0	0	19	1 104	340	124	126	4	141	950	43	2 851
Fev	0	0	19	893	289	115	114	4	88	960	50	2 533
Mar	0	0	19	962	298	120	146	5	77	905	36	2 569
Abr	0	0	19	1 058	303	161	132	3	96	890	35	2 697
Mai	0	0	14	970	317	126	141	3	108	748	36	2 462
Jun	0	0	19	798	427	109	140	1	87	780	49	2 409

	Agriculture, hunting and forestry	Fishing	Mining and quarrying	Manufacturing	Production and distribution of electricity, gas and water	Construction	Wholesale and retail trade; repair of motor vehicles, motorcycles and personal and household goods	Hotels and catering (restaurants and other)	Transport, storage and communications	Real estate, rental and supply of services to companies	Education, health and other community, social and personal service activities	Total
	1	2	3	4	5	6	7	8	9	10	11	12=1+...+11

(1) Séries estimadas até Agosto de 1997. / Estimated series up to August 1997.

B.4.3 ACTIVOS EM MOEDA ESTRANGEIRA⁽¹⁾ DE OUTRAS INSTITUIÇÕES FINANCEIRAS MONETÁRIAS FACE AO SECTOR NÃO MONETÁRIO

ASSETS DENOMINATED IN FOREIGN CURRENCY⁽¹⁾ OF OTHER MONETARY FINANCIAL INSTITUTIONS VIS-À-VIS NON-MONETARY SECTOR

Por sector institucional - Saldos em fim de mês

By institutional sector - End-of-month figures

Fonte / Source: Banco de Portugal

10⁶ euros

	Sector institucional							Total
	Instituições financeiras não monetárias	Administrações públicas	Sociedades não financeiras			Particulares ⁽²⁾		
			Empréstimos	Títulos excepto acções	Total			
	1	2	3	4	5=3+4	6	7=1+2+5+6	
98 Dez	861	259	3 940	70	4 009	264	5 393	
99 Dez	387	62	3 370	4	3 374	263	4 087	
00 Dez	295	68	2 880	18	2 897	229	3 490	
01 Jan	200	69	2 792	17	2 810	227	3 306	
Fev	222	69	2 786	17	2 803	230	3 324	
Mar	266	68	2 839	22	2 861	229	3 424	
Abr	252	74	2 858	22	2 880	218	3 424	
Mai	281	71	2 990	21	3 011	222	3 585	
Jun	261	71	2 957	21	2 977	226	3 535	
Jul	757	69	2 859	10	2 868	233	3 927	
Ago	759	66	2 789	9	2 798	230	3 852	
Set	876	66	2 691	11	2 701	227	3 870	
Out	870	66	2 258	13	2 271	210	3 418	
Nov	883	67	2 169	13	2 182	198	3 330	
Dez	916	68	2 081	13	2 094	189	3 266	
02 Jan	957	69	2 084	9	2 093	187	3 306	
Fev	803	69	2 112	9	2 121	183	3 176	
Mar	859	69	2 018	10	2 028	178	3 134	
Abr	798	67	1 985	15	1 999	198	3 063	
Mai	774	64	1 880	14	1 895	218	2 951	
Jun	866	62	1 861	11	1 872	159	2 960	

	1	2	3	4	5=3+4	6	7=1+2+5+6
	Non-monetary financial institutions	General government	Credits	Securities other than shares	Total	Private individuals ⁽²⁾	Total
	Non-financial corporations						
	Institutional sector						

(1) Até Janeiro de 2002 corresponde a moedas que não escudos e euros, a partir desta data, reflecte os saldos denominados em moedas que não euros. / Up to January 2002 corresponds to currencies other than escudos or euros, afterwards reflects balance denominated in currencies other than euros.

(2) Inclui emigrantes. / Includes emigrants.

**B.4.4 EMPRÉSTIMOS DE OUTRAS INSTITUIÇÕES FINANCEIRAS
MONETÁRIAS A SOCIEDADES NÃO FINANCEIRAS E
PARTICULARES ^{(1) (2)}**

**LOANS OF OTHER MONETARY FINANCIAL INSTITUTIONS TO
NON-FINANCIAL CORPORATIONS AND TO PRIVATE INDIVIDUALS ^{(1) (2)}**

Por distrito / região autónoma - Saldos em fim de ano

By administrative region - End-of-year figures

Fonte / Source: Banco de Portugal

10⁶ euros

		Aveiro	Beja	Braga	Bragança	Castelo Branco	Coimbra	Évora	Faro	Guarda	Leiria	Lisboa	Portalegre
		1	2	3	4	5	6	7	8	9	10	11	12
97	Dez	2 811	435	2 931	331	601	1 507	655	1 701	414	1 932	29 847	386
98	Dez	3 722	609	3 933	409	776	2 092	847	2 116	511	2 573	36 804	499
99	Dez	4 684	726	5 389	492	951	2 553	975	2 594	600	3 139	47 754	608
00	Dez	5 863	840	5 797	619	1 310	3 140	1 205	3 195	770	3 899	58 319	745
01	Dez	6 966	997	7 152	683	1 446	3 726	1 415	3 905	896	4 577	62 052	803

		Porto	Santarém	Setúbal	Viana do Castelo	Vila Real	Viseu	Açores	do qual / of which:	Madeira	do qual / of which:	Total
									Off-shore		Off-shore	
97	Dez	11 763	1 714	4 305	610	627	1 025	836	1	1 181	158	65 612
98	Dez	15 625	2 173	5 463	731	778	1 326	1 039	12	1 499	305	83 526
99	Dez	19 652	2 577	6 878	938	916	1 668	1 175	13	1 899	427	106 168
00	Dez	24 650	3 103	7 895	1 199	1 128	2 020	1 543	2	2 917	384	130 157
01	Dez	29 234	3 786	9 039	1 369	1 263	2 410	1 799	1	3 862	665	147 380

(1) Não inclui crédito titulado. / Excludes securities.

(2) Inclui emigrantes. / Includes emigrants.

B.5.1.1 DEPÓSITOS E EQUIPARADOS DE OUTROS INTERMEDIÁRIOS FINANCEIROS E AUXILIARES FINANCEIROS EM OUTRAS INSTITUIÇÕES FINANCEIRAS MONETÁRIAS

DEPOSITS AND DEPOSIT-LIKE INSTRUMENTS OF OTHER FINANCIAL INTERMEDIARIES AND FINANCIAL AUXILIARIES WITH OTHER MONETARY FINANCIAL INSTITUTIONS

Saldos em fim de mês

End-of-month figures

Fonte / Source: Banco de Portugal

10⁶ euros

	Depósitos transferíveis	Depósitos com pré-aviso	Depósitos a prazo e equiparados a depósitos							Total	Total
			À vista	Até 30 dias	De 31 a 90 dias	De 91 a 180 dias	De 181 dias a 1 ano	De 1 a 2 anos	A mais de 2 anos		
	1	2	3	4	5	6	7	8	9	10=3+...+9	11=1+2+10
98 Dez	2 348	0	15	980	430	229	124	115	1 290	3 182	5 530
99 Dez	3 049	0	128	713	442	555	574	152	1 300	3 863	6 912
00 Dez	2 668	0	184	678	417	112	439	6	1 280	3 116	5 784
01 Jan	2 596	0	141	640	426	96	413	6	1 275	2 997	5 593
Fev	2 441	0	232	722	311	116	302	5	1 276	2 962	5 403
Mar	2 846	0	120	659	368	144	300	4	1 279	2 874	5 721
Abr	2 499	0	194	658	261	146	142	4	1 281	2 687	5 186
Mai	2 820	0	167	356	324	124	182	1	1 276	2 428	5 249
Jun	3 117	0	199	359	357	159	128	1	1 271	2 474	5 590
Jul	3 494	0	458	194	420	205	139	1	1 270	2 686	6 181
Ago	3 077	0	122	679	421	202	165	1	1 270	2 860	5 936
Set	3 703	0	166	691	319	144	153	9	1 438	2 920	6 623
Out	3 233	0	65	1 156	335	185	151	6	1 438	3 335	6 568
Nov	3 396	0	107	913	301	220	204	1	1 443	3 129	6 585
Dez	2 619	0	97	844	483	197	239	35	1 457	3 351	5 969
02 Jan	3 209	0	277	601	433	249	309	0	1 451	3 320	6 529
Fev	3 520	0	243	493	367	248	320	25	1 450	3 147	6 667
Mar	3 017	0	14	728	512	301	405	25	1 435	3 422	6 439
Abr	3 162	0	16	433	335	344	409	25	1 437	2 999	6 160
Mai	2 987	0	13	464	339	366	377	25	1 442	3 025	6 012
Jun	3 182	0	12	691	360	313	345	45	1 445	3 211	6 393

1	2	3	4	5	6	7	8	9	10=3+...+9	11=1+2+10
Transferable deposits	Notice deposits	Sight	Up to 30 days	From 31 to 90 days	From 91 to 180 days	From 181 days to 1 year	From 1 to 2 years	Over 2 years	Total	Total
Time deposits and deposit-like instruments										

B.5.1.2 DEPÓSITOS E EQUIPARADOS DE SOCIEDADES DE SEGUROS E FUNDOS DE PENSÕES EM OUTRAS INSTITUIÇÕES FINANCEIRAS MONETÁRIAS

DEPOSITS AND DEPOSIT-LIKE INSTRUMENTS OF INSURANCE CORPORATIONS AND PENSION FUNDS WITH OTHER MONETARY FINANCIAL INSTITUTIONS

Saldos em fim de mês

End-of-month figures

Fonte / Source: Banco de Portugal

10⁶ euros

	Depósitos transferíveis	Depósitos com pré-aviso	Depósitos a prazo e equiparados a depósitos							Total	Total
			À vista	Até 30 dias	De 31 a 90 dias	De 91 a 180 dias	De 181 dias a 1 ano	De 1 a 2 anos	A mais de 2 anos		
	1	2	3	4	5	6	7	8	9	10=3+...+9	11=1+2+10
98 Dez	712	0	0	489	232	58	596	1	2	1 378	2 091
99 Dez	1 131	0	0	1 014	284	111	181	4	22	1 616	2 747
00 Dez	1 742	0	0	1 027	587	656	19	0	10	2 298	4 039
01 Jan	1 507	0	0	1 128	528	623	61	0	13	2 353	3 860
Fev	1 235	0	0	1 025	486	631	61	0	4	2 207	3 442
Mar	1 142	0	0	809	1 185	19	57	0	3	2 073	3 215
Abr	1 008	0	0	755	1 266	21	57	0	11	2 110	3 118
Mai	1 904	0	1	817	252	20	56	0	3	1 149	3 053
Jun	1 027	0	0	870	216	39	56	0	3	1 184	2 211
Jul	1 200	0	2	933	441	50	31	0	3	1 460	2 659
Ago	1 631	0	0	1 007	326	70	34	0	3	1 440	3 071
Set	1 618	0	0	1 256	137	74	30	0	3	1 500	3 118
Out	2 127	0	0	1 102	172	121	30	0	3	1 428	3 556
Nov	1 773	0	0	858	257	84	30	0	3	1 233	3 006
Dez	2 266	0	0	1 603	402	83	32	0	3	2 123	4 389
02 Jan	2 440	0	10	1 072	264	4	12	0	3	1 365	3 805
Fev	2 045	0	4	1 009	375	4	12	0	0	1 404	3 449
Mar	2 062	0	0	1 011	449	7	7	0	0	1 474	3 536
Abr	1 710	0	0	1 250	479	9	7	0	2	1 748	3 459
Mai	1 867	0	0	409	402	14	7	0	0	833	2 700
Jun	2 604	0	0	383	102	35	21	0	0	541	3 146

1	2	3	4	5	6	7	8	9	10=3+...+9	11=1+2+10
Transferable deposits	Notice deposits	Sight	Up to 30 days	From 31 to 90 days	From 91 to 180 days	From 181 days to 1 year	From 1 to 2 years	Over 2 years	Total	Total
Time deposits and deposit-like instruments										

B.5.1.3 DEPÓSITOS E EQUIPARADOS DA ADMINISTRAÇÃO CENTRAL EM OUTRAS INSTITUIÇÕES FINANCEIRAS MONETÁRIAS

DEPOSITS AND DEPOSIT-LIKE INSTRUMENTS OF CENTRAL GOVERNMENT WITH OTHER MONETARY FINANCIAL INSTITUTIONS

Saldos em fim de mês

End-of-month figures

Fonte / Source: Banco de Portugal

10⁶ euros

	Depósitos transferíveis	Depósitos com pré-aviso	Depósitos a prazo e equiparados a depósitos					Total
			À vista	Até 1 ano	De 1 a 2 anos	A mais de 2 anos	Total	
	1	2	3	4	5	6	7=3+...+6	8=1+2+7
98 Dez	2 618	0	29	883	7	51	970	3 588
99 Dez	3 881	0	25	1 045	47	76	1 194	5 075
00 Dez	3 093	0	18	3 231	1	72	3 322	6 415
01 Jan	4 514	0	17	1 154	1	72	1 245	5 759
Fev	3 594	0	19	1 043	1	72	1 136	4 730
Mar	2 624	0	19	1 251	1	72	1 343	3 967
Abr	2 523	0	17	1 138	1	72	1 229	3 752
Mai	2 694	0	294	727	3	72	1 096	3 790
Jun	3 346	0	17	992	3	47	1 059	4 405
Jul	3 272	0	16	652	3	45	716	3 988
Ago	3 462	0	15	662	3	45	725	4 186
Set	3 719	0	18	550	3	45	617	4 336
Out	2 898	0	68	828	3	45	945	3 843
Nov	2 620	0	259	666	3	40	969	3 589
Dez	3 207	0	117	903	6	40	1 066	4 272
02 Jan	2 830	0	108	451	1	41	600	3 430
Fev	2 296	0	87	1 539	1	41	1 668	3 964
Mar	2 430	0	79	470	1	41	591	3 020
Abr	2 556	0	82	575	2	0	660	3 216
Mai	2 663	0	79	676	3	0	758	3 421
Jun	2 683	0	77	717	3	0	798	3 481

1	2	3	4	5	6	7=3+...+6	8=1+2+7
Transferable deposits	Notice deposits	Sight	Up to 1 year	From 1 to 2 years	Over 2 years	Total	Total
Time deposits and deposit-like instruments							

B.5.1.4 DEPÓSITOS E EQUIPARADOS DAS ADMINISTRAÇÕES PÚBLICAS EXCEPTO ADMINISTRAÇÃO CENTRAL EM OUTRAS INSTITUIÇÕES FINANCEIRAS MONETÁRIAS

DEPOSITS AND DEPOSIT-LIKE INSTRUMENTS OF GENERAL GOVERNMENT EXCEPT CENTRAL GOVERNMENT WITH OTHER MONETARY FINANCIAL INSTITUTIONS

Saldos em fim de mês

End-of-month figures

Fonte / Source: Banco de Portugal

10⁶ euros

	Depósitos transferíveis	Depósitos com pré-aviso	Depósitos a prazo e equiparados a depósitos					Total
			À vista	Até 1 ano	De 1 a 2 anos	A mais de 2 anos	Total	
	1	2	3	4	5	6	7=3+...+6	8=1+2+7
98 Dez	1 177	0	0	1 050	2	40	1 093	2 269
99 Dez	1 082	0	0	435	5	40	480	1 561
00 Dez	1 204	0	0	526	4	20	550	1 755
01 Jan	1 409	0	0	1 153	4	20	1 178	2 587
Fev	1 266	0	0	1 484	4	20	1 507	2 773
Mar	1 257	0	0	1 578	4	20	1 601	2 859
Abr	1 453	0	0	1 537	4	20	1 561	3 013
Mai	1 482	0	15	1 555	3	20	1 594	3 076
Jun	1 534	0	0	1 016	4	20	1 039	2 574
Jul	1 522	0	0	612	3	20	635	2 157
Ago	1 564	0	0	1 031	3	20	1 055	2 619
Set	2 048	0	6	826	6	0	838	2 886
Out	1 942	0	12	828	6	0	846	2 788
Nov	2 103	0	23	525	6	0	555	2 657
Dez	1 531	0	42	472	5	0	518	2 050
02 Jan	2 788	0	3	170	5	0	179	2 967
Fev	2 430	0	4	340	6	0	350	2 781
Mar	1 827	0	4	644	6	0	654	2 480
Abr	1 755	0	4	555	5	0	565	2 320
Mai	2 094	0	3	718	7	0	728	2 822
Jun	2 059	0	3	686	7	0	696	2 755

1	2	3	4	5	6	7=3+...+6	8=1+2+7
Transferable deposits	Notice deposits	Sight	Up to 1 year	From 1 to 2 years	Over 2 years	Total	Total
Time deposits and deposit-like instruments							

B.5.1.5 DEPÓSITOS E EQUIPARADOS DE SOCIEDADES NÃO FINANCEIRAS EM OUTRAS INSTITUIÇÕES FINANCEIRAS MONETÁRIAS

DEPOSITS AND DEPOSIT-LIKE INSTRUMENTS OF NON-FINANCIAL CORPORATIONS WITH OTHER MONETARY FINANCIAL INSTITUTIONS

Saldos em fim de mês

End-of-month figures

Fonte / Source: Banco de Portugal

10⁶ euros

	Depósitos transferíveis	Depósitos com pré-aviso	Depósitos a prazo e equiparados a depósitos								Total	Total
			À vista	Até 30 dias	De 31 a 90 dias	De 91 a 180 dias	De 181 dias a 1 ano	De 1 a 2 anos	A mais de 2 anos	Total		
	1	2	3	4	5	6	7	8	9	10=3+...+9	11=1+2+10	
98 Dez	9 825	1	478	1 948	1 167	532	977	71	14	5 186	15 012	
99 Dez	11 183	1	1 041	1 266	1 227	679	1 007	302	1 403	6 925	18 108	
00 Dez	12 727	0	260	2 210	1 434	598	992	119	574	6 187	18 913	
01 Jan	10 397	0	303	1 799	2 132	608	1 024	104	327	6 297	16 693	
Fev	10 867	0	220	2 931	1 868	610	982	102	312	7 025	17 891	
Mar	10 736	0	219	3 003	1 484	614	1 209	106	315	6 950	17 686	
Abr	10 977	0	259	2 301	1 937	670	1 176	118	315	6 776	17 753	
Mai	11 141	0	306	2 261	2 136	718	1 256	116	315	7 108	18 249	
Jun	11 221	0	206	1 991	1 591	726	1 322	113	314	6 263	17 484	
Jul	11 157	0	246	2 088	1 679	695	1 199	93	309	6 309	17 466	
Ago	10 832	0	187	2 723	1 316	752	1 193	94	305	6 571	17 402	
Set	11 607	0	250	2 597	1 386	803	1 167	85	309	6 597	18 204	
Out	11 258	0	287	2 179	1 546	777	1 041	80	448	6 358	17 616	
Nov	11 124	0	259	2 247	1 499	762	1 047	82	452	6 347	17 472	
Dez	13 745	0	275	1 913	1 218	978	1 004	94	451	5 933	19 678	
02 Jan	11 558	0	200	1 924	1 369	960	997	90	451	5 992	17 550	
Fev	11 235	0	246	2 162	1 058	1 022	898	85	445	5 917	17 152	
Mar	11 331	0	200	1 976	1 383	1 100	906	110	454	6 128	17 458	
Abr	11 770	0	295	1 688	1 248	1 168	974	95	449	5 916	17 686	
Mai	11 346	0	243	1 643	1 213	1 129	986	100	456	5 770	17 116	
Jun	11 159	0	204	1 879	1 129	995	1 013	95	454	5 769	16 928	

1	2	3	4	5	6	7	8	9	10=3+...+9	11=1+2+10
Transferable deposits	Notice deposits	Sight	Up to 31 days	From 31 to 90 days	From 91 to 180 days	From 181 days to 1 year	From 1 to 2 years	Over 2 years	Total	Total
Time deposits and deposit-like instruments										

B.5.1.6 DEPÓSITOS E EQUIPARADOS DE PARTICULARES EM OUTRAS INSTITUIÇÕES FINANCEIRAS MONETÁRIAS

DEPOSITS AND DEPOSIT-LIKE INSTRUMENTS OF PRIVATE INDIVIDUALS WITH OTHER MONETARY FINANCIAL INSTITUTIONS

Saldos em fim de mês

End-of-month figures

Fonte / Source: Banco de Portugal

10⁶ euros

	Depósitos transferíveis	Depósitos com pré-aviso	Depósitos a prazo de poupança e equiparados a depósitos								Total	Total
			À vista	Até 30 dias	De 31 a 90 dias	De 91 a 180 dias	De 181 dias a 1 ano	De 1 a 2 anos	A mais de 2 anos	Total		
	1	2	3	4	5	6	7	8	9	10=3+...+9	11=1+2+10	
98 Dez	17 687	6	121	2 869	4 139	3 591	25 906	3 551	571	40 748	58 441	
99 Dez	20 836	6	100	3 465	3 725	4 385	27 993	3 815	833	44 315	65 157	
00 Dez	21 870	0	178	3 420	3 856	4 548	31 675	3 749	1 220	48 645	70 515	
01 Jan	21 135	0	194	3 392	4 068	4 399	32 227	3 748	1 220	49 247	70 382	
Fev	21 314	0	168	3 493	4 317	4 320	32 132	3 729	1 212	49 372	70 686	
Mar	20 958	0	153	3 672	4 294	4 723	31 897	3 759	1 230	49 727	70 685	
Abr	21 328	0	144	3 608	3 915	4 866	31 759	3 638	1 175	49 106	70 434	
Mai	21 132	0	134	3 386	3 892	4 966	31 848	3 606	1 178	48 811	69 942	
Jun	21 650	0	165	3 483	3 716	5 070	31 510	3 555	1 147	48 646	70 296	
Jul	23 034	0	172	3 484	3 772	5 072	31 716	3 580	1 095	48 891	71 925	
Ago	23 072	0	103	3 458	3 777	5 171	31 730	3 608	1 099	48 946	72 018	
Set	23 073	0	66	3 427	3 556	4 915	32 442	3 324	1 142	48 872	71 945	
Out	22 150	0	81	3 674	3 645	5 230	31 847	3 411	1 178	49 068	71 218	
Nov	23 797	0	49	3 432	3 708	5 433	31 925	3 218	1 108	48 872	72 669	
Dez	24 319	0	74	3 348	4 350	5 139	32 334	3 585	1 123	49 952	74 271	
02 Jan	23 902	0	43	3 485	4 483	4 764	32 204	3 534	1 118	49 630	73 532	
Fev	23 857	0	56	3 439	4 557	4 499	32 289	3 471	1 138	49 449	73 306	
Mar	23 544	0	50	3 549	4 181	4 928	31 900	3 442	1 152	49 202	72 747	
Abr	23 464	0	50	3 537	3 794	5 194	32 013	3 395	1 233	49 217	72 681	
Mai	23 483	0	66	3 396	3 565	5 319	32 072	3 362	1 360	49 140	72 623	
Jun	24 616	0	14	3 430	3 575	5 258	32 205	3 300	1 416	49 198	73 815	

1	2	3	4	5	6	7	8	9	10=3+...+9	11=1+2+10
Transferable deposits	Notice deposits	Sight	Up to 30 days	From 31 to 90 days	From 91 to 180 days	From 181 days to 1 year	From 1 to 2 years	Over 2 years	Total	Total
Time and savings deposits and deposit-like instruments										

B.5.1.7 DEPÓSITOS E EQUIPARADOS DE EMIGRANTES EM OUTRAS INSTITUIÇÕES FINANCEIRAS MONETÁRIAS
DEPOSITS AND DEPOSIT-LIKE INSTRUMENTS OF EMIGRANTS WITH OTHER MONETARY FINANCIAL INSTITUTIONS
Saldos em fim de mês
End-of-month figures

Fonte / Source: Banco de Portugal

 10⁶ euros

	Depósitos transferíveis	Depósitos com pré-aviso	Depósitos a prazo de poupança e equiparados a depósitos								Total
			À vista	Até 30 dias	De 31 a 90 dias	De 91 a 180 dias	De 181 dias a 1 ano	De 1 a 2 anos	A mais de 2 anos	Total	
	1	2	3	4	5	6	7	8	9	10=3+...+9	11=1+2+10
98 Dez	1 008	0	14	283	569	795	7 667	3 346	91	12 765	13 773
99 Dez	1 129	0	8	201	494	665	7 052	2 856	304	11 579	12 708
00 Dez	1 201	0	107	164	510	710	7 420	2 081	478	11 470	12 672
01 Jan	1 151	0	108	172	529	727	7 507	2 076	431	11 550	12 701
Fev	1 175	0	51	224	546	696	7 467	2 014	432	11 430	12 605
Mar	1 174	0	36	218	602	745	7 526	2 018	483	11 627	12 802
Abr	1 347	0	52	248	597	799	7 776	2 067	517	12 054	13 401
Mai	1 414	0	19	205	616	809	7 873	2 046	500	12 067	13 482
Jun	1 435	0	71	212	606	803	7 993	2 022	485	12 191	13 626
Jul	1 482	0	139	223	574	798	7 795	1 974	470	11 974	13 456
Ago	1 515	0	28	253	617	844	7 557	1 853	392	11 544	13 060
Set	1 378	0	33	248	596	783	7 504	1 939	370	11 472	12 850
Out	1 439	0	22	232	832	844	7 433	1 645	379	11 388	12 826
Nov	1 340	0	40	350	839	885	7 297	1 644	342	11 398	12 738
Dez	1 544	0	79	319	793	767	7 231	1 521	344	11 054	12 598
02 Jan	1 431	0	141	359	861	838	7 205	1 512	342	11 258	12 689
Fev	1 408	0	107	355	852	819	7 165	1 498	355	11 150	12 559
Mar	1 405	0	112	356	798	818	7 127	1 478	343	11 033	12 438
Abr	1 343	0	125	297	778	867	6 994	1 442	354	10 857	12 200
Mai	1 363	0	75	268	722	826	6 929	1 437	368	10 624	11 987
Jun	1 427	0	30	282	695	788	6 855	1 408	378	10 437	11 864

1	2	3	4	5	6	7	8	9	10=3+...+9	11=1+2+10
Transferable deposits	Notice deposits	Sight	Up to 30 days	From 31 to 90 days	From 91 to 180 days	From 181 days to 1 year	From 1 to 2 years	Over 2 years	Total	Total
Time and savings deposits and deposit-like instruments										

B.5.2 DEPÓSITOS E EQUIPARADOS EM MOEDA ESTRANGEIRA⁽¹⁾ DO SECTOR NÃO MONETÁRIO EM OUTRAS INSTITUIÇÕES FINANCEIRAS MONETÁRIAS
FOREIGN CURRENCY⁽¹⁾ DEPOSITS AND DEPOSIT-LIKE INSTRUMENTS OF NON-MONETARY SECTOR WITH OTHER MONETARY FINANCIAL INSTITUTIONS
Por sector institucional - Saldos em fim de mês
By institutional sector - End-of-month figures

Fonte / Source: Banco de Portugal

 10⁶ euros

	Sector institucional							Total
	Instituições financeiras não monetárias	Administrações públicas	Sociedades não financeiras			Particulares	Emigrantes	
			Depósitos	Equiparados a depósitos	Total			
1	2	3	4	5=3+4	6	7	8=1+2+5+6	
98 Dez	204	307	1 081	122	1 203	463	1 091	3 269
99 Dez	268	6	1 989	27	2 017	566	1 257	4 113
00 Dez	96	1	904	10	915	539	1 591	3 142
01 Jan	142	2	1 371	7	1 378	554	1 600	3 677
Fev	152	2	1 353	11	1 364	560	1 635	3 714
Mar	164	2	1 480	12	1 492	614	1 743	4 015
Abr	143	2	1 481	14	1 495	607	1 870	4 118
Mai	139	1	1 522	11	1 534	576	1 972	4 223
Jun	159	1	1 087	19	1 106	595	1 960	3 821
Jul	160	1	1 057	12	1 070	569	1 860	3 660
Ago	161	1	1 105	14	1 119	609	1 862	3 752
Set	159	1	1 105	14	1 119	600	1 961	3 840
Out	168	1	675	14	688	648	1 881	3 386
Nov	142	1	655	12	667	560	1 879	3 249
Dez	95	1	638	11	650	571	1 826	3 143
02 Jan	124	1	647	7	653	550	1 826	3 155
Fev	108	1	685	11	696	559	1 788	3 152
Mar	76	2	656	6	661	530	1 798	3 067
Abr	83	2	688	8	696	523	1 698	3 003
Mai	77	2	645	10	656	511	1 616	2 861
Jun	103	0	607	7	614	508	1 490	2 715

1	2	3	4	5=3+4	6	7	8=1+2+5+6+7
Non-monetary financial institutions	General government	Deposits	Deposit-like instruments	Total	Private individuals	Emigrants	Total
Non-financial corporations							
Institutional sector							

(1) Até Janeiro de 2002 corresponde a moedas que não escudos e euros, a partir desta data, reflecte os saldos denominados em moedas que não euros. / Up to January 2002 corresponds to currencies other than escudos or euros, afterwards reflects balances denominated in currencies other than euros.

B.5.3.1 DEPÓSITOS E EQUIPARADOS DE INSTITUIÇÕES FINANCEIRAS NÃO MONETÁRIAS, SOCIEDADES NÃO FINANCEIRAS E PARTICULARES EM OUTRAS IFM

DEPOSITS AND DEPOSIT-LIKE INSTRUMENTS OF NON-MONETARY FINANCIAL INSTITUTIONS, NON-FINANCIAL CORPORATIONS AND PRIVATE INDIVIDUALS WITH OTHER MFI

Por distrito / região autónoma - Saldos em fim de ano

By administrative region - End-of-year figures

Fonte / Source: Banco de Portugal

10⁶ euros

	Aveiro	Beja	Braga	Bragança	Castelo Branco	Coimbra	Évora	Faro	Guarda	Leiria	Lisboa	Portalegre
	1	2	3	4	5	6	7	8	9	10	11	12
97 Dez	3 792	696	3 954	779	1 148	2 326	926	2 557	1 086	2 518	29 304	675
98 Dez	4 125	839	4 258	834	1 225	2 663	1 045	2 738	1 135	2 900	31 282	740
99 Dez	4 665	907	4 765	916	1 368	2 970	1 122	3 046	1 260	3 198	36 211	796
00 Dez	4 887	966	5 144	998	1 688	3 142	1 272	3 428	1 449	3 473	39 296	920
01 Dez	5 088	1 041	5 417	1 055	1 577	3 212	1 357	3 644	1 433	3 702	41 020	928

	Porto	Santarém	Setúbal	Viana do Castelo	Vila Real	Viseu	Açores	do qual / of which:	Madeira	do qual / of which:	Total
	13	14	15	16	17	18	19	Off-shore	21	Off-shore	23=1+...+19+21
97 Dez	11 274	2 269	3 613	1 413	1 099	1 861	1 105	52	1 884	608	74 278
98 Dez	11 869	2 487	3 908	1 482	1 166	2 036	995	10	3 349	1 989	81 075
99 Dez	13 227	2 721	4 448	1 647	1 313	2 222	1 205	7	4 917	3 440	92 925
00 Dez	14 075	2 960	4 859	1 871	1 508	2 429	1 326	3	3 561	1 915	99 252
01 Dez	15 055	3 090	4 876	1 845	1 561	2 535	1 495	0	4 377	2 311	104 306

B.5.3.2 DEPÓSITOS E EQUIPARADOS DE EMIGRANTES EM OUTRAS INSTITUIÇÕES FINANCEIRAS MONETÁRIAS

DEPOSITS AND DEPOSIT-LIKE INSTRUMENTS OF EMIGRANTS WITH OTHER MONETARY FINANCIAL INSTITUTIONS

Por distrito / região autónoma - Saldos em fim de ano

By administrative region - End-of-year figures

Fonte / Source: Banco de Portugal

10⁶ euros

	Aveiro	Beja	Braga	Bragança	Castelo Branco	Coimbra	Évora	Faro	Guarda	Leiria	Lisboa	Portalegre
	1	2	3	4	5	6	7	8	9	10	11	12
97 Dez	878	115	909	356	377	474	55	376	662	702	901	44
98 Dez	715	105	838	308	333	428	47	349	615	639	955	39
99 Dez	695	99	785	294	319	420	46	332	574	636	880	42
00 Dez	625	93	658	255	277	372	43	294	497	557	882	40
01 Dez	656	111	710	281	302	398	54	323	523	613	856	43

	Porto	Santarém	Setúbal	Viana do Castelo	Vila Real	Viseu	Açores	do qual / of which:	Madeira	do qual / of which:	Total
	13	14	15	16	17	18	19	Off-shore	21	Off-shore	23=1+...+19+21
97 Dez	845	368	225	868	774	859	732	596	3 872	3 278	14 393
98 Dez	693	356	215	807	680	764	1 162	1 065	3 724	3 340	13 773
99 Dez	655	328	209	746	638	746	802	701	3 463	3 093	12 708
00 Dez	641	284	190	647	530	630	873	767	4 286	3 996	12 671
01 Dez	720	331	230	665	567	655	632	510	3 930	3 622	12 598

B.6.1.1 ACTIVOS DAS OUTRAS INSTITUIÇÕES FINANCEIRAS MONETÁRIAS FACE A INSTITUIÇÕES FINANCEIRAS MONETÁRIAS NÃO RESIDENTES⁽¹⁾

ASSETS OF OTHER MONETARY FINANCIAL INSTITUTIONS VIS-À-VIS NON-RESIDENT MONETARY FINANCIAL INSTITUTIONS⁽¹⁾

Por instrumento financeiro e prazo - Saldos em fim de mês

By financial instrument and maturity - End-of-month figures

Fonte / Source: Banco de Portugal

10⁶ euros

	Numerário	Créditos e equiparados			Títulos do mercado monetário ⁽³⁾	Títulos excepto acções			Acções e outras participações	Total	Por memória:	
		Até 1 ano	A mais de 1 ano	Total		Até 1 ano	A mais de 1 ano	Total ⁽²⁾			Empréstimos e outras disponibilidades	Créditos de cobrança duvidosa
1	2	3	4=2+3	5	6	7	8=6+7	9	10=1+4+5+8+9	11	12	
98 Dez	154	28 565	6 424	34 988	0	144	1 926	2 070	1 395	38 608	12 613	159
99 Dez	203	26 043	7 060	33 103	0	74	1 695	1 770	1 603	36 679	11 780	176
00 Dez	285	31 750	8 461	40 211	0	104	1 477	1 582	1 472	43 550	14 719	162
01 Jan	130	29 925	9 545	39 470	0	85	1 297	1 382	1 450	42 432	13 807	163
Fev	132	32 252	9 153	41 405	0	80	1 296	1 376	1 467	44 379	13 739	164
Mar	128	31 519	8 746	40 265	0	80	1 344	1 424	1 584	43 400	15 381	171
Abr	152	29 473	8 652	38 125	0	103	1 336	1 440	1 587	41 305	14 216	170
Mai	161	32 858	8 935	41 794	0	70	1 473	1 542	1 641	45 138	16 636	178
Jun	168	33 533	9 255	42 788	0	41	1 415	1 456	1 922	46 334	17 375	179
Jul	252	37 072	9 462	46 535	0	57	1 352	1 409	1 962	50 157	20 072	173
Ago	318	33 423	9 683	43 106	0	53	1 348	1 400	1 915	46 740	17 359	166
Set	193	32 157	9 210	41 368	0	70	1 355	1 425	1 963	44 948	17 883	166
Out	164	32 771	10 373	43 144	0	33	1 256	1 288	2 098	46 694	19 468	168
Nov	133	32 595	9 805	42 400	0	39	1 328	1 367	2 046	45 946	18 315	170
Dez	302	32 306	9 621	41 927	0	100	1 098	1 198	2 291	45 719	19 130	171
02 Jan	221	29 170	10 875	40 045	0	41	1 293	1 334	2 296	43 896	19 932	176
Fev	145	30 738	10 837	41 575	0	31	1 261	1 292	2 564	45 577	20 790	150
Mar	108	32 861	10 871	43 733	0	39	1 310	1 349	2 355	47 544	18 893	148
Abr	98	32 848	10 743	43 590	0	31	1 120	1 151	2 329	47 168	21 335	144
Mai	85	33 744	11 334	45 077	0	29	1 025	1 055	2 388	48 606	20 456	138
Jun	71	35 892	11 470	47 361	0	55	962	1 017	2 484	50 934	23 308	130

1	2	3	4=2+3	5	6	7	8=6+7	9	10=1+4+5+8+9	11	12
Notes and coins	Up to 1 year	Over 1 year	Total	Money market paper ⁽³⁾	Up to 1 year	Over 1 year	Total ⁽²⁾	Shares and other equity	Total	Loans and other assets	Non-performing loans
Credits and credit-like instruments				Securities other than shares				Memo items:			

(1) Valores estimados até Agosto de 1997. / Estimated figures up to August 1997.

(2) Inclui acções e outras participações até Agosto de 1997. / Up to August 1997 includes shares and other equity.

(3) Inclui unidades de participação de fundos do mercado monetário. / Includes money market funds shares/units.

B.6.1.2 PASSIVOS DAS OUTRAS INSTITUIÇÕES FINANCEIRAS MONETÁRIAS FACE A INSTITUIÇÕES FINANCEIRAS MONETÁRIAS NÃO RESIDENTES^{(1) (2)}

LIABILITIES OF OTHER MONETARY FINANCIAL INSTITUTIONS VIS-À-VIS NON-RESIDENT MONETARY FINANCIAL INSTITUTIONS^{(1) (2)}

Por instrumento financeiro e prazo - Saldos em fim de mês

By financial instrument and maturity - End-of-month figures

Fonte / Source: Banco de Portugal

10⁶ euros

	Depósitos				Equiparados a depósitos			Total	Por memória:		
	À vista	Até 1 ano	A mais de 1 ano	Total	Até 1 ano	A mais de 1 ano	Total		Certificados de depósito	Acordos de recompra	Créditos
1	2	3	4=1+2+3	5	6	7=5+6	8=4+7	9	10	11	
98 Dez	3 608	25 777	3 449	32 833	8 412	837	9 249	42 082	218	280	8 658
99 Dez	3 188	30 078	7 583	40 850	7 422	1 726	9 148	49 998	423	349	8 153
00 Dez	5 059	38 200	11 169	54 428	10 936	4 026	14 962	69 390	25	157	14 638
01 Jan	4 261	35 614	12 511	52 386	10 543	4 501	15 043	67 429	25	394	14 484
Fev	5 258	36 109	13 157	54 524	11 668	4 331	15 999	70 523	25	308	15 540
Mar	6 640	36 222	13 135	55 997	10 908	4 598	15 506	71 503	0	354	15 019
Abr	6 961	35 051	13 001	55 013	11 767	4 618	16 385	71 398	25	401	15 831
Mai	7 120	39 296	14 348	60 764	9 817	4 772	14 589	75 352	25	342	13 500
Jun	6 122	36 912	17 362	60 396	11 096	5 172	16 268	76 664	0	448	15 606
Jul	7 109	37 149	17 722	61 980	10 656	5 217	15 873	77 853	0	462	14 667
Ago	5 086	36 943	18 862	60 890	9 457	5 420	14 877	75 768	0	388	14 290
Set	5 200	35 908	18 731	59 839	10 071	5 880	15 951	75 789	0	302	15 567
Out	6 372	33 441	18 645	58 457	13 177	7 461	20 638	79 096	14	429	19 959
Nov	5 657	34 586	20 053	60 297	14 098	7 511	21 609	81 906	14	601	20 894
Dez	6 850	34 383	18 675	59 908	16 743	7 872	24 614	84 523	0	780	23 726
02 Jan	3 607	32 759	18 445	54 811	16 399	9 568	25 967	80 779	0	762	24 411
Fev	4 400	34 254	18 866	57 520	14 900	9 538	24 438	81 958	0	698	23 379
Mar	3 426	33 662	19 302	56 390	15 922	9 641	25 563	81 953	0	931	24 199
Abr	4 051	32 892	19 017	55 960	17 797	9 567	27 364	83 324	0	961	25 940
Mai	3 778	31 766	20 421	55 965	18 418	9 963	28 382	84 346	0	981	26 944
Jun	4 257	29 117	21 579	54 953	20 418	10 203	30 621	85 574	0	895	28 964

1	2	3	4=1+2+3	5	6	7=5+6	8=4+7	9	10	11
Sight	Up to 1 year	Over 1 year	Total	Up to 1 year	Over 1 year	Total	Total	Certificates of deposit	Repurchase agreements	Credits
Deposits				Deposit-like instruments			Memo items:			

(1) Valores estimados até Agosto de 1997. / Estimated figures up to August 1997.

(2) Não inclui títulos emitidos. / Excludes securities issued.

B.6.1.3 ACTIVOS DAS OUTRAS INSTITUIÇÕES FINANCEIRAS MONETÁRIAS FACE AO SECTOR NÃO MONETÁRIO NÃO RESIDENTE⁽¹⁾

ASSETS OF OTHER MONETARY FINANCIAL INSTITUTIONS VIS-À-VIS NON-RESIDENT NON-MONETARY SECTOR⁽¹⁾

Por instrumento financeiro e prazo - Saldos em fim de mês

By financial instrument and maturity - End-of-month figures

Fonte / Source: Banco de Portugal

10⁶ euros

	Empréstimos			Títulos excepto acções			Acções e outras participações	Total	Por memória:
	Até 1 ano	A mais de 1 ano	Total	Até 1 ano	A mais de 1 ano	Total ⁽²⁾			Créditos de cobrança duvidosa
	1	2	3=1+2	4	5	6=4+5	7	8=3+6+7	9
98 Dez	1 906	949	2 856	922	3 311	4 233	1 278	8 367	13
99 Dez	3 483	2 634	6 117	738	3 639	4 377	997	11 491	19
00 Dez	3 589	4 277	7 866	136	3 314	3 450	1 986	13 302	17
01 Jan	4 131	4 039	8 170	101	3 351	3 451	2 077	13 698	14
Fev	5 327	2 896	8 223	113	3 457	3 570	2 018	13 811	13
Mar	3 551	3 036	6 587	114	3 302	3 415	1 974	11 976	14
Abr	3 364	3 028	6 392	102	3 629	3 731	1 102	11 225	18
Mai	3 428	3 240	6 668	102	3 693	3 795	1 073	11 536	22
Jun	3 542	3 300	6 842	34	4 132	4 166	1 097	12 105	20
Jul	3 531	3 030	6 561	164	4 086	4 250	1 291	12 102	18
Ago	3 618	3 025	6 643	171	3 425	3 596	1 469	11 708	14
Set	3 719	3 111	6 830	194	3 755	3 949	1 496	12 275	12
Out	3 948	3 156	7 103	249	3 668	3 917	1 489	12 509	12
Nov	3 875	4 456	8 331	287	4 124	4 411	1 558	14 300	13
Dez	3 662	4 453	8 115	417	4 430	4 847	1 666	14 628	11
02 Jan	5 060	3 237	8 297	391	4 553	4 944	1 691	14 933	11
Fev	5 168	3 406	8 573	422	4 531	4 953	1 440	14 966	21
Mar	5 428	3 258	8 685	437	4 785	5 223	1 582	15 490	21
Abr	5 160	3 484	8 644	388	4 017	4 405	1 562	14 612	22
Mai	5 251	3 493	8 743	371	4 241	4 612	1 510	14 866	26
Jun	4 857	3 633	8 490	394	4 215	4 609	1 473	14 572	25

	1	2	3=1+2	4	5	6=4+5	7	8=3+6+7	9
	Up to 1 year	Over 1 year	Total	Up to 1 year	Over 1 year	Total ⁽²⁾	Shares and other equity	Total	Non-performing loans
	Loans			Securities other than shares					Memo items:

(1) Valores estimados até Agosto de 1997. / Estimated figures up to August 1997.

(2) Inclui acções e outras participações até Agosto de 1997. / Up to August 1997 includes shares and other equity.

B.6.1.4 PASSIVOS DAS OUTRAS INSTITUIÇÕES FINANCEIRAS MONETÁRIAS FACE AO SECTOR NÃO MONETÁRIO NÃO RESIDENTE^{(1) (2)}

LIABILITIES OF OTHER MONETARY FINANCIAL INSTITUTIONS VIS-À-VIS NON-RESIDENT NON-MONETARY SECTOR^{(1) (2)}

Por instrumento financeiro e prazo - Saldos em fim de mês

By financial instrument and maturity - End-of-month figures

Fonte / Source: Banco de Portugal

10⁶ euros

	Depósitos				Equiparados a depósitos			Total	Por memória:
	À vista	Até 1 ano	A mais de 1 ano	Total	Até 1 ano	A mais de 1 ano	Total		Créditos
	1	2	3	4=1+2+3	5	6	7=5+6	8=4+7	9
98 Dez	627	4 541	531	5 700	30	974	1 004	6 703	966
99 Dez	786	4 639	780	6 206	46	1 559	1 604	7 810	1 470
00 Dez	1 067	5 318	830	7 215	183	1 837	2 020	9 234	1 687
01 Jan	1 221	6 529	835	8 584	289	1 813	2 102	10 686	1 684
Fev	1 561	7 722	825	10 108	821	1 227	2 047	12 155	1 672
Mar	1 188	9 362	964	11 515	748	1 253	2 001	13 516	1 722
Abr	1 136	7 532	790	9 458	830	1 227	2 058	11 515	1 740
Mai	1 339	8 054	758	10 151	801	1 255	2 056	12 207	1 733
Jun	1 092	8 450	824	10 367	773	1 253	2 026	12 394	1 725
Jul	1 255	9 995	778	12 029	794	1 232	2 026	14 055	1 637
Ago	1 009	9 345	729	11 083	828	1 272	2 100	13 183	1 754
Set	943	8 229	768	9 940	924	983	1 907	11 847	1 597
Out	1 026	8 552	694	10 271	769	987	1 756	12 027	1 469
Nov	1 005	8 898	642	10 545	772	992	1 764	12 309	1 470
Dez	1 206	7 642	683	9 531	750	865	1 615	11 145	1 349
02 Jan	1 027	9 148	608	10 783	804	994	1 798	12 580	1 477
Fev	1 452	10 274	805	12 531	787	718	1 505	14 036	1 206
Mar	1 354	13 019	731	15 105	773	814	1 586	16 691	1 283
Abr	940	12 874	717	14 531	819	1 230	2 049	16 580	1 623
Mai	975	15 952	715	17 641	803	1 248	2 052	19 693	1 609
Jun	1 005	15 199	750	16 954	821	1 283	2 104	19 058	1 673

	1	2	3	4=1+2+3	5	6	7=5+6	8=4+7	9
	Sight	Up to 1 year	Over 1 year	Total	Up to 1 year	Over 1 year	Total	Total	Credits
	Deposits				Deposit-like instruments				Memo items:

(1) Valores estimados até Agosto de 1997. / Estimated figures up to August 1997.

(2) Não inclui títulos emitidos. / Excludes securities issued.

B.6.2 **ACTIVOS E PASSIVOS DAS OUTRAS INSTITUIÇÕES FINANCEIRAS MONETÁRIAS FACE A NÃO RESIDENTES⁽¹⁾**
Por moeda - Saldos em fim de trimestre

ASSETS AND LIABILITIES OF OTHER MONETARY FINANCIAL INSTITUTIONS VIS-À-VIS NON-RESIDENTS⁽¹⁾
By currency - End-of-quarter figures

Fonte / Source: Banco de Portugal

10⁶ euros

		Activos							Passivos						
		Instituições financeiras monetárias			Sector não monetário				Instituições financeiras monetárias			Sector não monetário			
		Euro ⁽²⁾⁽³⁾	Outras moedas	Total	Euro ⁽²⁾	Outras moedas	Total	Total	Euro ⁽²⁾	Outras moedas	Total	Euro ⁽²⁾	Outras moedas	Total	Total
		1	2	3=1+2	4	5	6=4+5	7=3+6	8	9	10=8+9	11	12	13=11+12	14=10+13
97	Dez	22 392	14 124	36 515	5 441	1 995	7 436	43 951	19 728	11 888	31 616	5 662	1 438	7 100	38 715
98	Mar	22 462	14 775	37 237	5 178	2 723	7 901	45 138	21 774	12 864	34 638	6 731	1 428	8 159	42 796
	Jun	20 574	14 611	35 185	5 185	2 563	7 748	42 933	22 266	14 224	36 489	6 224	1 512	7 736	44 225
	Set	24 517	14 439	38 956	5 428	2 778	8 206	47 162	24 654	14 860	39 514	5 535	1 770	7 305	46 819
	Dez	24 418	14 190	38 608	5 518	2 849	8 367	46 975	27 187	14 895	42 082	5 113	1 590	6 703	48 785
99	Mar	23 671	13 172	36 843	6 067	4 037	10 104	46 947	28 605	13 217	41 821	5 547	2 609	8 156	49 978
	Jun	21 364	14 233	35 597	6 004	4 224	10 227	45 825	30 227	13 811	44 038	6 068	3 205	9 273	53 310
	Set	22 938	14 419	37 357	6 376	3 632	10 008	47 365	35 184	13 108	48 291	6 226	3 027	9 253	57 544
	Dez	22 124	14 555	36 679	7 389	4 102	11 491	48 170	34 851	15 146	49 998	5 402	2 407	7 810	57 807
00	Mar	26 025	14 575	40 600	7 154	4 428	11 581	52 182	38 043	15 045	53 089	6 842	3 427	10 269	63 357
	Jun	23 970	14 425	38 395	7 568	4 342	11 910	50 305	41 306	15 820	57 125	7 612	3 942	11 554	68 680
	Set	24 141	14 405	38 546	8 419	4 725	13 144	51 690	43 316	18 427	61 743	8 298	3 292	11 590	73 333
	Dez	27 768	15 781	43 549	10 232	3 069	13 302	56 851	50 822	18 568	69 390	6 738	2 496	9 234	78 624
01	Mar	25 742	17 658	43 400	8 740	3 236	11 976	55 376	51 955	19 549	71 503	9 429	4 087	13 515	85 019
	Jun	27 938	18 395	46 334	8 352	3 753	12 106	58 440	56 582	20 082	76 664	8 351	4 042	12 393	89 056
	Set	28 141	16 806	44 948	9 000	3 275	12 275	57 223	58 373	17 417	75 789	8 914	2 932	11 846	87 635
	Dez	28 764	16 955	45 718	10 875	3 753	14 628	60 347	65 323	19 199	84 522	8 834	2 311	11 145	95 667
02	Mar	28 881	18 663	47 544	11 762	3 728	15 490	63 034	63 272	18 682	81 953	12 898	3 792	16 690	98 644
	Jun	34 947	15 987	50 934	11 112	3 459	14 572	65 506	68 792	16 782	85 574	15 971	3 086	19 057	104 631

	1	2	3=1+2	4	5	6=4+5	7=3+6	8	9	10=8+9	11	12	13=11+12	14=10+13
	Euro ⁽²⁾⁽³⁾	Other currencies	Total	Euro ⁽²⁾	Other currencies	Total	Total	Euro ⁽²⁾	Other currencies	Total	Euro ⁽²⁾	Other currencies	Total	Total
	Monetary financial institutions			Non-monetary sector				Monetary financial institutions			Non-monetary sector			
	Assets							Liabilities						

(1) Não inclui passivos por títulos emitidos. / Excludes liabilities for securities issued.

(2) Inclui saldos nas denominações nacionais do euro. / Including balances expressed in the national denomination of the euro.

(3) Não inclui notas e moedas denominadas em euros na posse das Outras IFM que são consideradas uma disponibilidade face ao Banco de Portugal. / Does not include, notes and coins denominated in euros held by Other MFI, which are viewed as an asset vis-à-vis the Banco de Portugal.

B.6.3.1 **ACTIVOS DAS OUTRAS INSTITUIÇÕES FINANCEIRAS MONETÁRIAS FACE A INSTITUIÇÕES FINANCEIRAS MONETÁRIAS NÃO RESIDENTES**

ASSETS OF OTHER MONETARY FINANCIAL INSTITUTIONS VIS-À-VIS NON-RESIDENT MONETARY FINANCIAL INSTITUTIONS

Por país - Saldos em fim de trimestre

By country - End-of-quarter figures

Fonte / Source: Banco de Portugal

10⁶ euros

		Outros países da área do euro ⁽¹⁾	Outros países da União Europeia	Países fora da União Europeia	Total	Por memória:							
						Alemanha	Espanha	França	Itália	Luxemburgo	Reino Unido	Brasil	EUA
		1	2	3	4=1+2+3	5	6	7	8	9	10	11	12
97	Dez	18 937	4 348	13 230	36 515	1 056	4 722	2 470	7 650	1 075	4 187	594	2 388
98	Mar	19 143	3 479	14 614	37 237	2 220	4 062	2 059	7 711	1 124	3 161	942	2 176
	Jun	17 700	3 335	14 151	35 185	1 656	3 783	1 911	7 425	1 227	3 131	967	2 118
	Set	19 011	2 898	17 046	38 956	3 992	3 761	2 586	6 479	891	2 642	958	1 557
	Dez	19 281	2 772	16 555	38 608	3 772	5 061	2 888	5 369	970	2 612	866	2 210
99	Mar	19 464	2 910	14 469	36 843	3 505	3 987	4 196	5 144	958	2 699	841	1 244
	Jun	17 624	2 797	15 176	35 597	3 176	3 428	3 346	4 706	1 099	2 626	750	1 474
	Set	18 507	2 968	15 881	37 357	3 147	3 441	3 466	5 460	1 001	2 707	849	1 359
	Dez	17 666	3 362	15 651	36 679	2 982	3 385	2 900	5 645	1 014	3 231	907	1 783
00	Mar	18 532	4 796	17 272	40 600	3 004	4 229	2 893	6 086	637	4 691	931	2 812
	Jun	18 532	3 089	16 774	38 395	4 568	4 146	2 810	5 184	272	2 910	613	2 870
	Set	16 403	2 891	19 252	38 546	3 815	3 604	2 598	4 954	319	2 812	601	2 738
	Dez	16 841	4 261	22 448	43 549	2 437	4 185	2 692	5 913	298	4 154	420	1 846
01	Mar	21 656	5 140	16 604	43 400	3 711	4 965	3 248	6 464	923	5 043	403	1 738
	Jun	22 036	5 896	18 402	46 334	3 502	4 986	3 161	7 310	1 410	5 799	435	1 794
	Set	21 907	5 750	17 291	44 948	3 573	4 404	3 171	7 679	1 207	5 610	449	1 534
	Dez	23 760	4 850	17 108	45 718	4 791	4 937	3 135	8 021	1 070	4 559	658	1 596
02	Mar	27 670	4 737	15 138	47 544	5 882	3 112	3 754	9 142	1 776	4 479	647	1 970
	Jun	30 881	4 685	15 369	50 934	5 753	3 607	3 059	9 264	3 411	4 629	645	1 274

	1	2	3	4=1+2+3	5	6	7	8	9	10	11	12
	Euro area ⁽¹⁾	Other European Union countries	Non-European Union countries	Total	Germany	Spain	France	Italy	Luxembourg	United Kingdom	Brazil	USA
	Memo items:											

(1) Não inclui notas e moedas denominadas em euros na posse das Outras IFM que são consideradas uma disponibilidade face ao Banco de Portugal. / Does not include, notes and coins denominated in euros held by Other MFI, which are viewed as an asset vis-à-vis the Banco de Portugal.

B.6.3.2 PASSIVOS DAS OUTRAS INSTITUIÇÕES FINANCEIRAS MONETÁRIAS FACE A INSTITUIÇÕES FINANCEIRAS MONETÁRIAS NÃO RESIDENTES⁽¹⁾

LIABILITIES OF OTHER MONETARY FINANCIAL INSTITUTIONS VIS-À-VIS NON-RESIDENT MONETARY FINANCIAL INSTITUTIONS⁽¹⁾

Por país - Saldos em fim de trimestre

By country - End-of-quarter figures

Fonte / Source: Banco de Portugal

10⁶ euros

	Outros países da área do euro	Outros países da União Europeia	Países fora da União Europeia	Total	Por memória:							
					Alemanha	Espanha	França	Itália	Luxemburgo	Reino Unido	Brasil	EUA
	1	2	3	4=1+2+3	5	6	7	8	9	10	11	12
97 Dez	11 237	3 746	16 633	31 616	984	2 797	3 178	562	972	3 634	6	2 641
98 Mar	12 140	4 964	17 534	34 638	1 069	3 675	2 770	596	1 175	4 828	180	2 421
Jun	14 134	5 765	16 591	36 489	1 126	3 303	2 717	714	2 619	5 634	47	3 346
Set	16 569	4 959	17 986	39 514	2 309	3 760	4 225	889	2 339	4 646	134	3 235
Dez	16 585	6 934	18 562	42 082	2 301	3 817	4 447	879	1 850	6 481	55	1 767
99 Mar	19 129	6 484	16 209	41 821	2 737	3 503	6 415	983	2 078	5 593	9	2 615
Jun	19 197	7 891	16 949	44 038	2 975	3 265	5 380	1 748	2 033	7 400	91	3 343
Set	22 553	7 244	18 495	48 291	3 755	3 660	4 932	3 154	2 196	7 026	53	3 287
Dez	22 557	7 372	20 069	49 998	4 322	3 741	5 073	3 139	2 241	7 120	66	2 898
00 Mar	21 638	5 360	26 091	53 089	3 568	4 114	5 507	3 132	2 133	4 970	96	2 751
Jun	24 383	5 527	27 215	57 125	4 583	4 409	6 126	3 758	2 147	5 181	26	2 831
Set	23 914	5 694	32 136	61 743	3 964	4 474	6 697	3 096	2 077	5 338	3	4 222
Dez	23 555	9 676	36 159	69 390	3 889	6 073	6 395	950	2 242	9 429	2	3 106
01 Mar	29 271	10 725	31 508	71 503	4 721	7 065	8 754	1 122	2 969	10 209	64	2 155
Jun	28 062	11 264	37 337	76 664	4 918	6 235	8 099	1 149	2 553	10 885	50	2 964
Set	28 055	9 312	38 422	75 789	5 358	6 021	8 656	859	2 607	9 155	3	2 200
Dez	32 351	12 910	39 261	84 522	8 527	7 393	8 413	844	2 843	12 673	57	3 601
02 Mar	31 159	12 573	38 222	81 953	8 251	7 606	8 251	585	2 266	12 455	64	2 682
Jun	32 132	12 581	40 861	85 574	9 137	6 965	8 417	588	2 708	12 461	50	2 305

	1	2	3	4=1+2+3	5	6	7	8	9	10	11	12
	Euro area	Other European Union countries	Non-European Union countries	Total	Germany	Spain	France	Italy	Luxembourg	United Kingdom	Brazil	USA
Memo items:												

(1) Não inclui passivos por títulos emitidos. / Excludes liabilities for securities issued.

B.6.3.3 ACTIVOS DAS OUTRAS INSTITUIÇÕES FINANCEIRAS MONETÁRIAS FACE AO SECTOR NÃO MONETÁRIO NÃO RESIDENTE

ASSETS OF OTHER MONETARY FINANCIAL INSTITUTIONS VIS-À-VIS NON-RESIDENT NON-MONETARY SECTOR

Por país - Saldos em fim de trimestre

By country - End-of-quarter figures

Fonte / Source: Banco de Portugal

10⁶ euros

	Outros países da área do euro	Outros países da União Europeia	Países fora da União Europeia	Total	Por memória:							
					Alemanha	Espanha	França	Itália	Luxemburgo	Reino Unido	Brasil	EUA
	1	2	3	4=1+2+3	5	6	7	8	9	10	11	12
97 Dez	3 868	1 002	2 566	7 436	341	766	123	428	1 619	888	394	559
98 Mar	3 711	1 103	3 086	7 901	312	695	153	292	1 430	1 002	449	863
Jun	3 609	997	3 142	7 748	249	629	108	303	1 279	901	480	773
Set	3 602	763	3 841	8 206	246	608	105	223	1 204	664	498	1 028
Dez	3 719	1 064	3 584	8 367	359	932	115	177	1 002	949	411	910
99 Mar	4 336	837	4 930	10 104	527	1 342	134	269	726	726	484	1 068
Jun	4 247	785	5 196	10 227	382	1 280	116	350	842	667	576	1 115
Set	4 706	609	4 694	10 008	713	1 674	143	255	655	477	501	1 230
Dez	5 852	477	5 162	11 491	1 030	2 402	135	154	772	368	667	1 249
00 Mar	5 274	572	5 735	11 581	-43	2 425	142	155	729	470	651	1 440
Jun	5 287	824	5 800	11 910	-54	2 044	156	95	857	709	627	1 058
Set	6 663	787	5 694	13 144	113	2 279	226	278	771	704	610	836
Dez	8 601	772	3 929	13 302	139	2 360	321	215	769	668	416	800
01 Mar	6 317	576	5 083	11 976	243	2 503	253	298	746	491	471	887
Jun	6 169	1 382	4 554	12 106	1 021	2 356	279	54	727	1 283	465	657
Set	6 008	1 114	5 153	12 275	223	2 187	332	182	591	1 053	451	520
Dez	6 097	2 697	5 834	14 628	439	2 726	251	-88	569	2 656	516	582
02 Mar	6 933	2 564	5 992	15 490	317	3 029	284	74	555	2 562	464	527
Jun	6 383	2 481	5 708	14 572	211	2 844	307	-131	460	2 476	480	504

	1	2	3	4=1+2+3	5	6	7	8	9	10	11	12
	Euro area	Other European Union countries	Non-European Union countries	Total	Germany	Spain	France	Italy	Luxembourg	United Kingdom	Brazil	USA
Memo items:												

**B.6.3.4 PASSIVOS DAS OUTRAS INSTITUIÇÕES FINANCEIRAS
MONETÁRIAS FACE AO SECTOR NÃO MONETÁRIO NÃO
RESIDENTE⁽¹⁾**

Por país - Saldos em fim de trimestre

**LIABILITIES OF OTHER MONETARY FINANCIAL INSTITUTIONS
VIS-À-VIS NON-RESIDENT NON-MONETARY SECTOR⁽¹⁾**

By country - End-of-quarter figures

Fonte / Source: Banco de Portugal

10⁶ euros

	Outros países da área do euro	Outros países da União Europeia	Países fora da União Europeia	Total	Por memória:							
					Alemanha	Espanha	França	Itália	Luxemburgo	Reino Unido	Brasil	EUA
	1	2	3	4=1+2+3	5	6	7	8	9	10	11	12
97 Dez	4 320	421	2 359	7 100	1 969	1 007	887	70	259	415	245	416
98 Mar	5 479	425	2 254	8 159	3 323	747	896	85	299	421	211	310
Jun	5 417	302	2 017	7 736	2 781	922	1 014	162	422	296	210	324
Set	4 941	327	2 037	7 305	2 670	784	945	161	292	323	255	411
Dez	3 884	290	2 529	6 703	2 089	664	848	29	155	284	196	480
99 Mar	5 138	224	2 795	8 156	2 938	657	924	65	375	214	209	507
Jun	5 402	411	3 460	9 273	3 150	664	1 011	135	372	400	217	692
Set	5 734	300	3 219	9 253	3 148	756	1 119	124	353	290	203	628
Dez	4 087	271	3 452	7 810	1 914	699	1 107	20	232	261	198	586
00 Mar	5 911	390	3 968	10 269	3 701	694	890	25	87	368	252	677
Jun	6 026	411	5 117	11 554	3 434	838	904	15	54	380	255	680
Set	5 008	395	6 187	11 590	2 838	908	807	16	92	386	259	551
Dez	4 171	292	4 771	9 234	2 285	915	610	17	194	284	257	422
01 Mar	8 385	522	4 608	13 515	6 520	969	538	16	207	511	371	449
Jun	7 135	599	4 659	12 393	5 319	811	601	17	238	590	271	598
Set	7 655	466	3 725	11 846	5 804	917	556	26	233	450	272	489
Dez	6 575	572	3 998	11 145	4 378	1 376	515	11	162	562	241	487
02 Mar	11 327	367	4 996	16 690	7 911	2 158	531	13	148	359	283	354
Jun	14 037	323	4 697	19 057	11 147	1 801	502	12	236	313	267	236

	1	2	3	4=1+2+3	5	6	7	8	9	10	11	12
	Euro area	Other European Union countries	Non-European Union countries	Total	Germany	Spain	France	Italy	Luxembourg	United Kingdom	Brazil	USA
Memo items:												

(1) Não inclui passivos por títulos emitidos. / Excludes liabilities for securities issued.

B.7.1 TAXAS DE JURO DAS OPERAÇÕES ACTIVAS DOS BANCOS
BANKS' LENDING RATES

Média ponderada

Weighted average

Fonte / Source: Banco de Portugal

Em percentagem / Percentage

	Operações de 91 a 180 dias				Operações de 181 dias a 1 ano				Operações de 2 a 5 anos		Operações a mais de 5 anos	
	Desconto		Empréstimos		Desconto		Empréstimos		Empréstimos		Empréstimos	
	Sociedades não financeiras privadas	Particulares e emigrantes	Sociedades não financeiras privadas	Particulares e emigrantes	Sociedades não financeiras privadas	Particulares e emigrantes	Sociedades não financeiras privadas	Particulares e emigrantes	Sociedades não financeiras privadas	Particulares e emigrantes	Sociedades não financeiras privadas	Particulares e emigrantes
	1	2	3	4	5	6	7	8	9	10	11	12
98 Dez	8.3	10.2	6.0	7.6	6.7	7.9	5.6	7.8	5.8	9.0	5.9	5.7
99 Dez	7.1	9.4	5.1	6.7	6.1	7.8	4.8	6.9	5.2	9.5	4.7	5.0
00 Dez	8.2	9.9	6.4	8.4	7.3	8.8	6.3	8.4	6.2	10.0	6.3	6.9
01 Fev	7.9	9.8	6.3	8.9	7.1	8.3	5.9	8.7	6.5	10.9	6.1	6.5
Mar	8.1	10.1	5.9	8.9	7.5	8.5	6.3	7.8	6.1	10.7	6.5	6.6
Abr	8.0	9.8	6.2	8.6	7.2	8.7	6.2	7.7	6.0	11.2	5.9	6.4
Mai	8.0	9.8	6.4	8.5	7.2	8.5	6.0	7.5	6.0	10.7	6.0	6.3
Jun	8.0	9.7	6.0	8.6	7.2	8.5	5.9	7.3	5.8	10.9	5.6	6.2
Jul	7.9	9.6	5.9	8.4	7.3	8.2	6.2	7.5	5.7	9.9	6.0	6.0
Ago	7.8	10.0	6.1	8.6	7.0	8.4	6.0	7.2	5.5	10.9	5.7	6.0
Set	7.7	9.7	5.8	8.7	6.8	8.3	6.1	6.9	5.6	10.4	5.2	5.9
Out	7.7	9.4	5.4	8.7	6.4	8.7	5.7	6.9	5.4	10.2	5.1	5.6
Nov	7.3	9.1	5.5	8.2	6.5	7.6	5.7	6.8	5.2	9.6	5.2	5.3
Dez	7.0	8.5	5.2	8.0	6.2	7.2	5.0	6.7	5.1	9.8	4.7	5.0
02 Jan	6.8	8.6	5.2	7.7	6.2	8.2	5.2	6.7	5.1	10.1	4.6	5.1
Fev	6.9	8.8	5.1	7.8	6.2	7.9	5.0	6.7	5.0	10.0	4.8	5.1
Mar	7.1	8.9	5.1	7.9	6.0	7.9	5.2	6.8	5.1	10.0	5.2	5.1
Abr	7.0	9.1	5.0	7.7	6.1	8.0	5.2	6.9	5.1	10.0	5.1	5.1
Mai	7.1	8.9	5.2	7.9	6.3	7.5	5.3	7.1	5.2	9.8	5.4	5.1
Jun	7.0	8.9	5.1	8.1	6.3	8.2	5.2	7.0	5.2	9.8	5.2	5.2
Jul	6.9	8.6	5.3	8.0	6.3	8.4	5.0	6.9	5.3	9.8	4.9	5.1

	1	2	3	4	5	6	7	8	9	10	11	12
	Non-financial private corporations	Private individuals and emigrants	Non-financial private corporations	Private individuals and emigrants	Non-financial private corporations	Private individuals and emigrants	Non-financial private corporations	Private individuals and emigrants	Non-financial private corporations	Private individuals and emigrants	Non-financial private corporations	Private individuals and emigrants
	Discount		Loans		Discount		Loans		Loans		Loans	
	From 91 to 180 days operations				From 181 days to 1 year operations				From 2 to 5 years operations		Over 5 years operations	

B.7.2 TAXAS DE JURO DAS OPERAÇÕES PASSIVAS DOS BANCOS COM O SECTOR RESIDENTE NÃO MONETÁRIO EXCEPTO ADMINISTRAÇÕES PÚBLICAS
BANKS' DEPOSIT RATES AND RATES TO THE RESIDENT NON-MONETARY SECTOR EXCEPT GENERAL GOVERNMENT

Média ponderada

Weighted average

Fonte / Source: Banco de Portugal

Em percentagem / Percentage

	Depósitos a prazo até 30 dias	Depósitos a prazo de 31 a 90 dias	Depósitos a prazo de 91 a 180 dias	Operações de 181 dias a 1 ano			Operações a mais de 1 ano		
				Depósitos a prazo	Depósitos de poupança reformado	Depósitos a prazo e de poupança de emigrantes	Depósitos a prazo	Depósitos de poupança habitação	Depósitos a prazo e de poupança de emigrantes
	1	2	3	4	5	6	7	8	9
98 Dez	3.2	3.2	3.3	2.8	2.9	2.8	2.8	3.0	2.5
99 Dez	2.9	2.8	2.8	2.4	2.3	2.2	2.6	2.4	2.5
00 Dez	4.7	4.5	4.4	3.5	3.1	3.3	4.4	3.4	3.6
01 Fev	4.7	4.3	4.3	3.5	3.3	3.3	4.0	3.5	3.3
Mar	4.7	4.4	4.2	3.6	3.3	3.3	4.1	3.5	3.5
Abr	4.6	4.4	4.1	3.5	3.2	3.2	4.0	3.5	3.2
Mai	4.5	4.3	4.1	3.7	3.3	3.2	3.9	3.4	3.0
Jun	4.4	4.3	4.1	3.6	3.2	3.2	3.8	3.3	3.1
Jul	4.4	4.2	4.1	3.5	3.2	3.3	3.8	3.3	3.3
Ago	4.3	4.1	4.1	3.3	3.3	3.3	3.6	3.3	3.4
Set	4.0	3.8	3.8	3.2	3.2	3.2	3.4	3.2	3.1
Out	3.7	3.5	3.5	3.1	3.0	2.9	3.3	3.2	2.9
Nov	3.4	3.3	3.4	2.8	2.9	2.7	2.9	3.0	2.5
Dez	3.3	3.2	3.3	2.9	2.7	2.6	3.0	2.9	2.6
02 Jan	3.2	3.2	3.3	2.9	2.7	2.5	3.2	2.7	2.7
Fev	3.2	3.2	3.2	2.9	2.7	2.5	3.2	2.8	2.6
Mar	3.2	3.3	3.3	2.9	2.7	2.5	3.4	2.8	2.6
Abr	3.2	3.3	3.2	3.1	2.7	2.4	3.5	2.8	2.8
Mai	3.2	3.3	3.4	3.0	2.7	2.5	3.3	2.8	2.4
Jun	3.1	3.4	3.3	3.1	2.7	2.5	3.4	2.7	2.7
Jul	3.1	3.4	3.4	3.1	2.7	2.5	3.4	2.7	3.0

	1	2	3	4	5	6	7	8	9
	Time deposits up to 30 days operations	Time deposits from 31 to 90 days	Time deposits from 91 to 180 days	Time deposits	Pensioners' savings deposits	Emigrants' time and savings deposits	Time deposits	Housing savings deposits	Emigrants' time and savings deposits
				From 181 days to 1 year operations			Over 1 year operations		

B.7.3.1 CUSTOS POR NATUREZA DE OUTRAS INSTITUIÇÕES FINANCEIRAS MONETÁRIAS (continua)

Valores acumulados desde o início do ano

OTHER MONETARY FINANCIAL INSTITUTIONS' OPERATING COSTS (to be continued)

Cumulative values since the beginning of the year

Fonte / Source: Banco de Portugal

10⁶ euros

	Recursos de instituições de crédito				Outros recursos				Garantias recebidas	Compromissos assumidos por terceiros
	Instituições de crédito no País		Instituições de crédito no estrangeiro	Total	Depósitos	Empréstimos	Títulos	Capitais próprios e equiparados		
	das quais:	Total								
	Banco de Portugal									
1	2	3	4=2+3	5	6	7	8	9	10	
96 Dez	46	1 084	1 339	2 423	4 707	1	539	179	2	2
97 Mar	4	267	367	634	964	1	223	55	0	0
Jun	13	527	760	1 287	1 880	1	464	107	1	0
Set	21	814	1 149	1 963	2 753	2	730	163	1	0
Dez	30	1 107	1 562	2 669	3 617	3	1 005	221	2	1
98 Mar	2	270	400	670	807	1	430	58	0	0
Jun	10	552	828	1 380	1 590	1	723	111	1	0
Set	13	779	1 242	2 021	2 365	2	1 529	169	1	1
Dez	19	1 059	1 694	2 754	3 074	3	1 872	238	2	2
99 Mar	7	266	400	666	598	1	481	59	1	0
Jun	16	479	778	1 257	1 146	1	975	117	1	1
Set	31	709	1 213	1 922	1 681	1	1 466	179	1	1
Dez	46	984	1 690	2 675	2 235	1	1 817	247	2	2
00 Mar	16	309	509	819	611	0	463	83	0	1
Jun	33	498	1 101	1 598	1 257	0	869	164	1	1
Set	55	788	1 745	2 533	2 013	1	1 277	261	1	1
Dez	73	1 012	2 752	3 764	2 869	1	1 850	358	1	2
01 Mar	18	256	818	1 074	899	0	511	109	0	0
Jun	30	476	1 688	2 164	1 791	0	1 011	226	1	0
Set	39	673	2 485	3 158	2 618	0	1 558	341	1	1
Dez	44	938	3 358	4 296	3 421	1	2 214	452	3	1
02 Mar	6	199	702	901	718	0	531	95	0	0

1	2	3	4=2+3	5	6	7	8	9	10
Banco de Portugal	Total	Foreign credit institutions	Total	Deposits	Loans	Securities	Capital accounts	Received guarantees	Commitments assumed by third parties
of which:									
Domestic credit institutions									
Credit institutions resources				Other resources					

B.7.3.1 CUSTOS POR NATUREZA DE OUTRAS INSTITUIÇÕES FINANCEIRAS MONETÁRIAS (continuação)

Valores acumulados desde o início do ano

OTHER MONETARY FINANCIAL INSTITUTIONS' OPERATING COSTS (continued)

Cumulative values since the beginning of the year

Fonte / Source: Banco de Portugal

10⁶ euros

	Operações cambiais, de taxa de juro e sobre cotações				Serviços bancários e operações realizadas por terceiros	Outros custos			Total	Total	
	das quais:			Total		dos quais:					Total
	Operações cambiais à vista	Operações cambiais a prazo	Operações de swap			Custos com o pessoal	Fornecimentos e serviços de terceiros	Amortizações e provisões do exercício			
	11	12	13	14		15	16	17			18
96 Dez	1 190	294	1 320	3 177	85	1 766	1 030	1 642	4 965	16 079	
97 Mar	311	111	274	878	20	439	240	366	1 214	3 989	
Jun	678	195	533	1 725	45	927	507	865	2 672	8 182	
Set	1 127	238	869	2 643	73	1 403	785	1 263	4 006	12 335	
Dez	1 708	434	1 292	3 980	99	1 910	1 115	1 912	5 756	17 352	
98 Mar	360	55	183	795	28	445	282	417	1 544	4 333	
Jun	752	71	438	1 678	55	948	596	877	3 202	8 741	
Set	1 370	123	2 465	4 595	86	1 372	901	1 259	4 344	15 113	
Dez	2 092	169	3 068	6 222	117	1 847	1 247	2 459	6 655	20 937	
99 Mar	1 135	156	914	2 559	33	472	299	694	1 777	6 173	
Jun	2 317	163	1 659	4 693	66	997	641	1 349	3 491	11 747	
Set	4 189	172	2 368	7 518	100	1 501	973	2 059	5 127	17 997	
Dez	5 053	196	3 202	9 450	143	2 007	1 405	2 906	7 400	23 972	
00 Mar	639	110	1 098	2 094	48	535	342	734	2 375	6 494	
Jun	1 700	130	2 037	4 420	88	1 051	697	1 464	4 003	12 402	
Set	2 957	165	3 088	6 989	135	1 572	1 076	2 082	5 673	18 883	
Dez	4 348	194	4 630	10 223	177	2 171	1 559	3 206	8 109	27 354	
01 Mar	1 373	135	1 697	3 558	42	519	370	572	2 297	8 491	
Jun	2 469	157	3 091	6 331	90	1 069	791	1 183	4 113	15 728	
Set	3 626	210	4 506	9 126	138	1 529	1 210	1 731	5 742	22 682	
Dez	4 416	266	5 878	11 619	192	2 099	1 726	2 778	7 985	30 183	
02 Mar	878	76	1 392	2 542	55	517	414	864	2 153	6 997	

11	12	13	14	15	16	17	18	19	20=4+...+10+14+15+19
Spot foreign exchange operations	Forward foreign exchange operations	Swap operations	Total	Bank services and third parties operations	Personnel costs	Supplies and services from third parties	Depreciation and provisions	Total	Total
of which:					of which:				
Foreign exchange, interest rate and quotation operations					Other costs				

**B.7.3.2 PROVEITOS POR NATUREZA DE OUTRAS INSTITUIÇÕES
FINANCEIRAS MONETÁRIAS (continua)**

Valores acumulados desde o início do ano

**OTHER MONETARY FINANCIAL INSTITUTIONS'
OPERATING INCOME (to be continued)**

Cumulative values since the beginning of the year

Fonte / Source: Banco de Portugal

10⁶ euros

	Aplicações em instituições de crédito				Outras aplicações			Garantias prestadas	Compromissos perante terceiros
	Instituições de crédito no país		Instituições de crédito no estrangeiro	Total	Crédito	Títulos			
	das quais:								
	Banco de Portugal	Total							
1	2	3	4=2+3	5	6	7	8		
96 Dez	425	1 508	1 299	2 807	5 813	3 474	114	22	
97 Mar	109	396	311	707	1 438	810	29	5	
Jun	208	784	691	1 475	2 898	1 668	59	15	
Set	286	1 162	1 129	2 291	4 360	2 398	90	23	
98 Dez	359	1 540	1 584	3 124	5 883	3 150	122	41	
Mar	84	446	431	877	1 490	803	31	6	
Jun	167	724	865	1 589	2 984	1 665	65	14	
Set	232	1 016	1 246	2 261	4 533	3 056	93	30	
99 Dez	284	1 363	1 660	3 024	6 094	4 047	127	44	
Mar	54	334	347	681	1 519	812	33	7	
Jun	103	598	658	1 256	3 016	1 696	67	13	
Set	149	876	1 000	1 876	4 516	2 399	102	28	
00 Dez	195	1 201	1 390	2 591	6 090	3 231	139	37	
Mar	54	375	400	775	1 738	802	38	10	
Jun	113	632	809	1 441	3 533	1 693	75	25	
Set	188	980	1 241	2 221	5 641	2 380	110	36	
01 Dez	268	1 358	1 839	3 197	7 980	3 039	150	49	
Mar	78	348	503	851	2 417	749	38	10	
Jun	157	677	996	1 673	4 924	1 526	77	21	
Set	227	987	1 463	2 450	7 255	2 111	115	28	
02 Dez	300	1 288	1 908	3 197	9 728	3 111	161	38	
Mar	52	286	346	632	2 256	762	45	11	

	1	2	3	4=2+3	5	6	7	8
	Banco de Portugal	Total	Foreign credit institutions	Total	Credit	Securities	Guarantees	Commitments vis-à-vis third parties
	of which:							
	Domestic credit institutions							
	Investment on credit institutions				Other investments			

**B.7.3.2 PROVEITOS POR NATUREZA DE OUTRAS INSTITUIÇÕES
FINANCEIRAS MONETÁRIAS (continuação)**

Valores acumulados desde o início do ano

**OTHER MONETARY FINANCIAL INSTITUTIONS'
OPERATING INCOME (continued)**

Cumulative values since the beginning of the year

Fonte / Source: Banco de Portugal

10⁶ euros

	Operações cambiais, de taxa de juro e sobre cotações				Serviços bancários e operações realizadas por conta de terceiros	Outros proveitos	Total	Resultado de exploração
	dos quais:			Total				
	Operações cambiais à vista	Operações cambiais a prazo	Operações de swap					
9	10	11	12	13	14	15=4+...+8+12+13+14	16	
96 Dez	1 316	287	1 444	3 435	399	1 018	17 083	1 004
97 Mar	371	110	264	933	112	273	4 307	318
Jun	823	185	580	1 901	262	581	8 858	676
Set	1 296	237	874	2 806	398	981	13 346	1 011
98 Dez	1 911	444	1 375	4 260	582	1 559	18 722	1 370
Mar	403	56	203	843	158	548	4 755	423
Jun	830	77	1 399	2 694	344	1 095	10 449	1 708
Set	1 436	136	2 616	4 799	526	1 287	16 584	1 471
99 Dez	2 215	156	3 241	6 483	742	2 077	22 637	1 700
Mar	1 203	107	969	2 650	184	780	6 665	491
Jun	2 394	121	1 808	4 944	393	1 323	12 708	961
Set	4 280	121	2 603	7 880	604	1 816	19 220	1 223
00 Dez	5 186	176	3 493	9 951	865	2 773	25 676	1 704
Mar	661	139	1 195	2 220	268	1 188	7 039	545
Jun	1 734	167	2 167	4 594	506	1 709	13 576	1 175
Set	2 971	254	3 285	7 238	780	2 197	20 602	1 719
01 Dez	4 373	242	4 851	10 452	1 061	3 040	28 969	1 615
Mar	1 331	189	1 649	3 576	242	1 167	9 051	560
Jun	2 533	104	3 033	6 324	494	1 911	16 949	1 221
Set	3 718	141	4 446	9 129	751	2 424	24 264	1 582
02 Dez	4 538	207	5 978	11 826	1 036	3 290	32 387	2 203
Mar	930	71	1 481	2 666	260	1 038	7 671	674

	9	10	11	12	13	14	15=4+...+8+12+13+14	16
	Spot foreign exchange operations	Forward foreign exchange operations	Swap operations	Total	Bank services and operations on account of third parties	Other income	Total	Operating profit / loss
	of which:							
	Foreign exchange, interest rate and quotation operations							

B.8.1.1 BALANÇO DOS FUNDOS DE INVESTIMENTO MOBILIÁRIO⁽¹⁾
BALANCE SHEET OF MUTUAL FUNDS⁽¹⁾
VALORES LÍQUIDOS POR TIPO DE FUNDO⁽²⁾
NET VALUES BROKEN DOWN BY TYPE OF FUNDS⁽²⁾
Saldos em fim de trimestre
End-of-quarter figures

Fonte / Source: CMVM e Banco de Portugal / Securities Market Commission and Banco de Portugal

 10⁶ euros

	Fundo de acções	Fundo de obrigações	Fundos de tesouraria ⁽¹⁾	Fundos de poupança reforma	Fundos de poupança em acções	Fundos de fundos	Fundos mistos	Não classificados	Total
	1	2	3	4	5	6	7	8	9=1+...+8
97 Mar	1 000.2	7 260.5	4 031.3	789.0	78.0	1 865.6	56.4	0.0	15 081.0
Jun	1 531.5	7 430.9	4 285.5	500.0	105.6	2 485.3	332.7	0.0	16 671.5
Set	1 961.4	7 709.2	4 641.9	561.7	136.8	3 204.7	734.3	0.0	18 950.0
Dez	1 957.3	7 564.2	4 840.8	770.0	215.5	3 299.7	967.4	0.0	19 614.8
98 Mar	2 586.5	7 554.8	5 015.7	869.1	334.6	3 819.1	1 461.0	0.0	21 640.9
Jun	2 740.1	7 587.4	5 290.4	917.8	347.4	4 362.6	1 979.9	0.0	23 225.6
Set	2 092.5	7 579.3	5 677.9	923.3	271.4	4 242.7	2 187.7	0.0	22 974.8
Dez	2 583.1	7 659.9	5 967.8	1 072.1	386.3	4 088.6	2 196.9	0.0	23 954.8
99 Mar	2 555.4	7 949.0	6 660.8	1 090.7	381.4	3 965.4	2 105.9	0.0	24 708.5
Jun	2 527.7	7 879.9	7 084.5	1 095.8	376.1	3 686.7	1 947.9	0.0	24 598.6
Set	2 418.4	7 282.7	7 588.5	1 082.8	376.5	3 473.2	1 722.7	0.0	23 944.7
Dez	3 015.0	6 787.4	7 114.0	1 179.9	507.4	3 652.0	1 831.7	0.0	24 087.4
00 Mar	3 262.2	6 218.1	7 000.1	1 191.4	556.1	3 189.6	1 796.6	0.0	23 214.0
Jun	3 055.8	5 922.1	6 784.1	1 177.9	534.1	3 147.0	1 822.9	0.0	22 443.9
Set	3 136.8	5 641.2	6 729.2	1 202.7	537.7	3 134.3	1 932.2	0.0	22 314.2
Dez	2 902.1	5 700.6	6 073.8	1 245.7	510.1	2 936.9	2 074.0	0.0	21 443.3
01 Mar	2 600.8	5 885.5	6 350.9	1 227.2	473.9	2 570.9	1 913.9	0.0	21 023.1
Jun	2 314.7	6 010.6	6 419.8	1 211.2	417.7	2 440.3	1 756.0	0.0	20 570.3
Set	1 808.3	6 192.5	6 909.2	1 203.5	355.4	1 987.0	1 524.8	0.0	19 980.6
Dez	2 025.1	6 466.6	7 464.2	1 306.2	439.6	1 884.4	1 514.7	0.0	21 100.8
02 Mar	2 252.1	6 740.2	7 791.0	1 295.5	448.2	1 731.2	1 204.8	0.0	21 463.0
Jun	1 868.2	6 871.3	8 086.0	1 277.1	402.5	1 495.9	1 133.0	0.0	21 134.0

1	2	3	4	5	6	7	8	9=1+...+8
Equity-based funds	Bond funds	Fundos de tesouraria ⁽¹⁾	Retirement saving funds	Share saving funds	Funds of funds	Mixed funds	Non-classified	Total

(1) Não inclui Fundos do Mercado Monetário que em termos estatísticos são considerados Outras Instituições Financeiras Monetárias. / Does not include Money Market Funds which in statistical terms are considered as Other Monetary Financial Institutions.

(2) Os valores líquidos incluem os montantes aplicados acrescidos de activos diversos líquidos de empréstimos e de passivos diversos. Desta forma, o total deste quadro não coincide com o total dos Quadros B.8.1.2.1, B.8.1.2.2, B.8.1.2.3 e B.8.1.2.4. / Net values include the amounts invested plus sundry assets less loans and sundry liabilities, wherefore the total of this table does not correspond to the total of Tables B.8.1.2.1, B.8.1.2.2, B.8.1.2.3 and B.8.1.2.4.

B.8.1.2.1 COMPOSIÇÃO DA CARTEIRA DE APLICAÇÕES DOS FUNDOS DE INVESTIMENTO MOBILIÁRIO⁽¹⁾
COMPOSITION OF THE INVESTMENTS PORTFOLIO OF MUTUAL FUNDS⁽¹⁾
MONTANTES APLICADOS POR SECTOR INSTITUCIONAL
AMOUNTS INVESTED BROKEN DOWN BY INSTITUTIONAL SECTORS
Saldos em fim de trimestre
End-of-quarter figures

Fonte / Source: CMVM e Banco de Portugal / Securities Market Commission and Banco de Portugal

 10⁶ euros

	Sector residente							Sector não residente					Total
	Instituições financeiras monetárias	Outros intermediários financeiros e auxiliares financeiros	Sociedades de seguros e fundos de pensões	Administração central (AC)	Administrações públicas (excepto AC)	Sociedades não financeiras	Total	Outros países da área do euro		Países fora da área do euro		Total	
								Instituições financeiras monetárias	Sector não monetário	Instituições financeiras monetárias	Sector não monetário		
1	2	3	4	5	6	7=1+...+6	8	9	10	11	12=8+...+11	13=7+12	
97 Mar	3 391.9	1 628.2	34.3	4 917.5	124.4	2 023.3	12 119.5	602.2	861.6	463.1	1 178.5	3 105.5	15 225.0
Jun	3 845.5	2 132.2	48.2	4 820.3	161.2	2 394.0	13 401.5	691.2	1 067.2	497.8	1 422.9	3 679.1	17 080.5
Set	4 045.4	3 045.0	71.3	4 669.1	170.0	2 756.5	14 757.3	607.7	1 263.8	628.7	1 831.5	4 331.7	19 089.1
Dez	4 715.7	3 126.1	79.0	4 554.8	131.5	2 950.7	15 557.8	571.1	1 421.9	661.0	1 766.9	4 420.8	19 978.7
98 Mar	4 778.7	3 280.0	125.0	4 730.0	165.0	3 543.2	16 621.9	782.3	1 779.9	596.9	2 165.4	5 324.4	21 946.4
Jun	4 523.5	4 242.7	117.0	4 468.2	102.3	4 363.8	17 817.6	748.5	1 748.6	769.9	2 257.9	5 525.0	23 342.6
Set	5 100.3	3 877.6	82.0	4 257.7	105.7	3 992.8	17 416.1	586.8	2 376.0	713.8	2 039.1	5 715.8	23 131.8
Dez	5 129.4	4 011.3	116.6	4 459.8	105.6	4 350.5	18 173.1	660.9	2 598.9	684.8	1 983.2	5 927.7	24 100.9
99 Mar	5 093.7	3 776.5	122.8	3 951.0	97.5	4 354.4	17 395.9	702.2	3 440.3	667.3	2 671.1	7 480.9	24 876.8
Jun	5 181.5	3 564.1	163.8	3 698.2	94.4	4 201.8	16 903.9	1 080.2	3 406.1	532.6	2 899.0	7 918.0	24 821.9
Set	5 293.1	3 160.4	150.9	2 692.8	91.6	3 942.8	15 331.5	1 255.4	3 623.8	630.7	3 303.4	8 813.3	24 144.8
Dez	5 276.8	3 148.3	170.9	2 024.1	90.0	4 016.9	14 727.1	1 107.4	4 061.4	638.9	3 704.6	9 512.3	24 239.3
00 Mar	4 486.4	2 835.9	129.0	1 882.8	61.0	3 734.1	13 129.2	1 287.3	4 225.1	765.3	3 997.2	10 275.0	23 404.1
Jun	4 506.0	2 835.4	1.0	1 843.9	26.9	3 675.7	12 888.9	1 390.4	3 872.0	722.1	3 782.9	9 767.4	22 656.2
Set	3 983.7	2 737.8	0.0	1 744.7	21.9	3 584.1	12 072.2	1 572.6	4 365.8	659.0	3 909.0	10 506.4	22 578.6
Dez	3 582.7	2 553.6	0.0	1 593.7	17.4	2 824.5	10 571.8	1 548.6	4 849.8	725.8	3 853.8	10 978.0	21 549.8
01 Mar	3 521.4	2 241.6	0.0	1 309.7	17.1	2 516.5	9 606.4	1 584.9	5 153.4	722.4	4 139.6	11 600.3	21 206.7
Jun	3 151.1	2 057.1	0.0	1 251.8	2.1	2 493.9	8 956.1	1 707.3	4 949.5	1 016.2	4 101.7	11 774.8	20 730.8
Set	3 470.1	1 736.4	0.0	919.0	1.9	2 636.0	8 763.4	1 598.4	4 943.2	1 036.0	3 750.3	11 328.0	20 091.4
Dez	3 883.4	1 683.0	0.0	703.0	1.9	2 510.2	8 781.5	1 549.0	5 712.4	1 045.7	4 108.0	12 415.1	21 196.6
02 Mar	4 010.4	1 515.6	0.0	188.2	3.5	2 753.1	8 470.8	1 886.0	6 008.8	1 113.1	4 198.9	13 206.8	21 677.6
Jun	3 888.2	1 366.8	0.0	180.5	2.9	2 323.2	7 761.6	2 038.5	5 779.6	1 193.5	4 533.7	13 545.3	21 306.9

1	2	3	4	5	6	7=1+...+6	8	9	10	11	12=8+...+11	13=7+12
Monetary financial institutions	Other financial intermediaries and financial auxiliaries	Insurance companies and pension funds	Central government (CG)	General government (except CG)	Non-financial corporations	Total	Monetary financial institutions	Non-monetary sector	Monetary financial institutions	Non-monetary sector	Total	Total
Resident Sector							Non-resident Sector					Total
							Other euro area countries		Non-euro area countries		Total	Total

(1) Não inclui Fundos do Mercado Monetário que em termos estatísticos são considerados Outras Instituições Financeiras Monetárias. / Does not include Money Market Funds which in statistical terms are considered as Other Monetary Financial Institutions.

B.8.1.2.2 COMPOSIÇÃO DA CARTEIRA DE APLICAÇÕES DOS FUNDOS DE INVESTIMENTO MOBILIÁRIO⁽¹⁾

COMPOSITION OF THE INVESTMENT PORTFOLIO OF MUTUAL FUNDS⁽¹⁾

MONTANTES APLICADOS POR INSTRUMENTO FINANCEIRO E SECTOR

AMOUNTS INVESTED BROKEN DOWN BY FINANCIAL INSTRUMENT AND SECTOR

Saldos em fim de trimestre

End-of-quarter figures

Fonte / Source: CMVM e Banco de Portugal./ Securities Market Commission and Banco de Portugal

10⁶ euros

	Depósitos			Títulos excepto acções			Acções e outras participações			Total	
	Residentes ⁽²⁾	Não residentes	Total	Residentes	Não residentes	Total	Residentes	Não residentes	Total		
	1	2	3=1+2	4	5	6=4+5	7	8	9=7+8		10=3+6+9
97	Mar	2 186.7	15.8	2 202.6	7 749.6	2 530.3	10 279.8	2 183.2	559.4	2 742.6	15 225.0
	Jun	2 396.9	1.5	2 398.4	7 992.5	2 989.7	10 982.2	3 012.1	687.9	3 700.0	17 080.5
	Set	2 431.6	4.5	2 436.0	8 087.8	3 535.1	11 623.0	4 237.9	792.1	5 030.0	19 089.1
	Dez	3 104.2	21.7	3 125.9	7 980.8	3 556.7	11 537.5	4 472.8	842.4	5 315.3	19 978.7
98	Mar	2 565.2	0.0	2 565.2	8 364.3	4 329.7	12 694.0	5 692.4	994.8	6 687.1	21 946.4
	Jun	2 913.9	29.5	2 943.4	8 527.2	4 260.1	12 787.3	6 376.5	1 235.4	7 611.9	23 342.6
	Set	3 324.9	23.4	3 348.3	8 593.1	4 484.4	13 077.5	5 498.0	1 208.0	6 706.0	23 131.8
	Dez	3 332.4	30.8	3 363.2	8 857.3	4 506.7	13 364.0	5 983.5	1 390.2	7 373.6	24 100.9
99	Mar	3 205.2	12.6	3 217.8	8 478.7	5 763.3	14 242.0	5 711.9	1 705.1	7 417.0	24 876.8
	Jun	3 309.8	7.9	3 317.7	8 211.2	6 116.0	14 327.2	5 382.9	1 794.1	7 177.0	24 821.9
	Set	3 457.2	1.4	3 458.7	7 173.4	6 832.7	14 006.1	4 700.9	1 979.1	6 680.1	24 144.8
	Dez	3 469.7	11.5	3 481.2	6 271.3	6 722.2	12 993.5	4 986.1	2 778.6	7 764.6	24 239.3
00	Mar	2 805.9	13.5	2 819.4	5 860.3	7 073.7	12 934.0	4 463.0	3 187.7	7 650.7	23 404.1
	Jun	2 963.9	20.9	2 984.9	5 661.2	6 768.4	12 429.6	4 263.7	2 978.0	7 241.7	22 656.2
	Set	2 461.6	9.4	2 470.9	5 490.0	7 309.5	12 799.5	4 120.7	3 187.5	7 308.1	22 578.6
	Dez	2 215.4	8.4	2 223.7	4 583.3	7 883.1	12 466.4	3 773.1	3 086.5	6 859.7	21 549.8
01	Mar	2 205.0	30.3	2 235.3	4 102.3	8 774.0	12 876.3	3 299.1	2 796.0	6 095.1	21 206.7
	Jun	1 879.9	0.8	1 880.7	4 226.2	8 922.0	13 148.2	2 850.0	2 852.0	5 701.9	20 730.8
	Set	2 268.0	2.3	2 270.2	4 185.2	9 140.8	13 326.0	2 310.2	2 185.0	4 495.2	20 091.4
	Dez	2 681.8	0.6	2 682.3	3 770.2	9 938.2	13 708.5	2 329.5	2 476.3	4 805.8	21 196.6
02	Mar	2 829.0	1.7	2 830.8	3 507.6	10 747.8	14 255.5	2 134.0	2 457.3	4 591.3	21 677.6
	Jun	2 721.1	0.6	2 721.6	3 210.0	11 511.4	14 721.4	1 830.5	2 033.4	3 863.8	21 306.9

	1	2	3=1+2	4	5	6=4+5	7	8	9=7+8	10=3+6+9
	Residents ⁽²⁾	Non-residents	Total	Residents	Non-residents	Total	Residents	Non-residents	Total	Total
	Deposits			Securities other than shares			Shares and other equity			

(1) Não inclui Fundos do Mercado Monetário que em termos estatísticos são considerados Outras Instituições Financeiras Monetárias. / Does not include Money Market Funds which in statistical terms are considered as Other Monetary Financial Institutions.

(2) No período de Dezembro de 1995 a Dezembro de 1996, este valor inclui os montantes referentes a não residentes. / From December 1995 to December 1996, this figure includes the amounts relative to non-residents.

B.8.1.2.3 COMPOSIÇÃO DA CARTEIRA DE APLICAÇÕES DOS FUNDOS DE INVESTIMENTO MOBILIÁRIO⁽¹⁾

COMPOSITION OF THE INVESTMENT PORTFOLIO OF MUTUAL FUNDS⁽¹⁾

MONTANTES APLICADOS POR INSTRUMENTO FINANCEIRO, PRAZO ORIGINAL E MOEDA

AMOUNTS INVESTED BROKEN DOWN BY FINANCIAL INSTRUMENT, ORIGINAL MATURITY AND CURRENCY

Saldos em fim de trimestre

End-of-quarter figures

Fonte / Source: CMVM e Banco de Portugal./ Securities Market Commission and Banco de Portugal

10⁶ euros

	Sector residente					Sector não residente					Moeda		Total	
	Depósitos		Títulos excepto acções		Acções e outras participações	Depósitos		Títulos excepto acções		Acções e outras participações	Euro ⁽²⁾	Outras moedas		
	Até 1 ano	A mais de 1 ano	Até 1 ano	A mais de 1 ano		Até 1 ano	A mais de 1 ano	Até 1 ano	A mais de 1 ano					
	1	2	3	4	5	6	7	8	9	10	11	12		13=1+...+10= =11+12
97	Mar	2 158.3	28.4	3 139.1	4 610.5	2 183.2	15.8	0.0	244.5	2 285.3	559.4	14 574.9	650.1	15 225.0
	Jun	2 233.1	163.8	2 759.8	5 232.7	3 012.1	1.5	0.0	496.0	2 493.7	687.9	16 580.3	500.2	17 080.5
	Set	2 246.1	185.5	2 887.0	5 200.9	4 237.9	4.5	0.0	1 044.5	2 487.0	792.1	18 443.4	645.7	19 089.1
	Dez	2 950.2	154.0	2 243.1	5 737.7	4 472.8	21.7	0.0	1 349.0	2 199.0	842.4	19 299.4	679.2	19 978.7
98	Mar	2 548.2	17.0	2 188.1	6 176.3	5 692.4	0.0	0.0	1 706.7	2 622.2	994.8	21 112.6	833.8	21 946.4
	Jun	2 882.1	31.9	2 215.0	6 312.2	6 376.5	29.5	0.0	1 907.5	2 324.1	1 235.4	22 393.2	949.4	23 342.6
	Set	3 263.7	61.2	2 024.7	6 568.4	5 498.0	23.4	0.0	1 488.8	2 968.9	1 208.0	22 155.3	976.5	23 131.8
	Dez	3 284.5	47.9	1 823.2	7 034.1	5 983.5	29.3	1.6	663.4	3 824.8	1 390.2	22 918.8	1 182.0	24 100.9
99	Mar	3 104.7	100.5	1 941.4	6 537.3	5 711.9	12.6	0.0	1 733.8	4 013.7	1 705.1	23 490.6	1 386.1	24 876.8
	Jun	3 126.2	183.6	1 821.8	6 389.4	5 382.9	7.9	0.0	1 688.1	4 414.3	1 794.1	23 261.1	1 560.8	24 821.9
	Set	3 231.8	225.4	1 569.7	5 603.7	4 700.9	1.4	0.0	2 035.5	4 797.2	1 979.1	22 610.2	1 534.6	24 144.8
	Dez	3 240.4	229.3	1 472.6	4 798.7	4 986.1	11.5	0.0	1 647.3	5 074.4	2 778.6	22 284.3	1 955.0	24 239.3
00	Mar	2 613.3	192.6	1 335.0	4 525.3	4 463.0	13.5	0.0	1 597.2	5 476.5	3 187.7	21 087.5	2 316.6	23 404.1
	Jun	2 870.0	93.9	1 398.8	4 262.5	4 263.7	20.9	0.0	615.2	6 153.3	2 978.0	20 392.3	2 263.9	22 656.2
	Set	2 389.2	72.4	1 398.0	4 092.0	4 120.7	9.4	0.0	580.8	6 728.7	3 187.5	20 293.2	2 285.4	22 578.6
	Dez	2 097.7	117.7	1 034.9	3 548.4	3 773.1	8.4	0.0	483.6	7 399.5	3 086.5	19 363.4	2 186.4	21 549.8
01	Mar	2 108.6	96.4	931.6	3 170.7	3 299.1	30.3	0.0	534.9	8 239.1	2 796.0	19 163.6	2 043.1	21 206.7
	Jun	1 798.3	81.6	1 152.4	3 073.8	2 850.0	0.8	0.0	614.5	8 307.6	2 852.0	18 650.7	2 080.2	20 730.8
	Set	2 187.5	80.5	1 526.3	2 659.0	2 310.2	2.3	0.0	347.5	8 793.2	2 185.0	18 436.1	1 655.3	20 091.4
	Dez	2 598.9	82.9	1 486.7	2 283.5	2 329.5	0.6	0.0	399.6	9 538.6	2 476.3	19 437.1	1 759.5	21 196.6
02	Mar	2 762.6	66.5	1 748.2	1 759.5	2 134.0	1.7	0.0	441.2	10 306.6	2 457.3	19 975.4	1 702.2	21 677.6
	Jun	2 649.1	72.0	1 463.0	1 747.0	1 830.5	0.6	0.0	410.5	11 100.9	2 033.4	19 866.8	1 440.1	21 306.9

(1) Não inclui Fundos do Mercado Monetário que em termos estatísticos são considerados Outras Instituições Financeiras Monetárias. / Does not include Money Market Funds which in statistical terms are considered as Other Monetary Financial Institutions.

(2) Inclui saldos nas denominações nacionais do euro. / Including balances expressed in the national denominations of the euro.

B.8.1.2.4 COMPOSIÇÃO DA CARTEIRA DE APLICAÇÕES DOS FUNDOS DE INVESTIMENTO MOBILIÁRIO⁽¹⁾
COMPOSITION OF THE INVESTMENT PORTFOLIO OF MUTUAL FUNDS⁽¹⁾
MONTANTES APLICADOS POR PAÍS EMITENTE
AMOUNTS INVESTED BROKEN DOWN BY ISSUING COUNTRY
Saldos em fim de trimestre
End-of-quarter figures

Fonte / Source: CMVM e Banco de Portugal. / Securities Market Commission and Banco de Portugal

 10⁶ euros

	Países da área do euro		Países fora da área do euro		Total 5=1+...+4	Por memória:								
	Portugal	Outros	Outros países da União Europeia	Países fora da União Europeia		Alemanha	Espanha	França	Itália	Luxemburgo	Reino Unido	Brasil	EUA	
	1	2	3	4		6	7	8	9	10	11	12	13	
97	Mar	12 119.5	1 463.8	518.8	1 122.9	15 225.0	458.4	205.3	145.3	14.7	377.5	459.1	79.3	187.4
	Jun	13 401.5	1 758.4	432.0	1 488.7	17 080.5	387.7	218.2	149.8	22.6	497.2	387.2	83.4	304.3
	Set	14 757.3	1 871.5	581.4	1 878.9	19 089.1	238.3	254.2	231.6	46.4	547.4	519.0	131.3	327.8
	Dez	15 557.8	1 992.9	529.6	1 898.3	19 978.7	281.9	320.0	260.6	47.8	531.6	461.6	132.6	365.8
98	Mar	16 621.9	2 562.2	654.3	2 108.0	21 946.4	413.9	484.4	263.9	44.4	615.3	463.4	192.3	427.5
	Jun	17 817.6	2 497.1	810.2	2 217.7	23 342.6	357.5	285.1	517.4	47.2	655.5	572.4	204.7	436.1
	Set	17 416.1	2 962.8	730.7	2 022.2	23 131.8	398.2	771.7	523.2	55.9	581.6	592.5	182.6	423.6
	Dez	18 173.1	3 259.8	821.2	1 846.7	24 100.9	489.1	793.2	644.8	81.9	600.4	734.1	180.6	401.5
99	Mar	17 395.9	4 142.5	1 029.9	2 308.5	24 876.8	429.2	980.1	758.6	424.8	678.6	918.9	135.3	454.3
	Jun	16 903.9	4 486.3	775.8	2 655.8	24 821.9	827.7	823.2	750.1	314.4	692.9	669.9	125.9	675.7
	Set	15 331.5	4 879.2	938.3	2 995.8	24 144.8	1 118.5	730.2	807.6	260.4	762.7	815.2	186.9	725.6
	Dez	14 727.1	5 168.8	1 140.7	3 202.8	24 239.3	1 091.4	730.3	815.2	292.2	824.5	978.7	193.2	858.4
00	Mar	13 129.2	5 512.5	1 331.6	3 430.9	23 404.1	1 354.1	593.2	1 052.2	375.2	691.6	1 130.5	190.7	995.4
	Jun	12 888.9	5 262.4	1 193.7	3 311.2	22 656.2	1 889.2	463.0	852.2	406.1	530.9	1 023.9	215.4	1 014.5
	Set	12 072.2	5 938.4	1 293.1	3 274.8	22 578.6	2 309.1	419.7	845.9	433.1	529.1	1 103.1	240.2	1 130.8
	Dez	10 571.8	6 398.4	1 329.4	3 250.2	21 549.8	2 544.8	458.9	872.9	540.9	532.3	1 133.9	230.9	1 072.3
01	Mar	9 606.4	6 738.3	1 333.7	3 528.3	21 206.7	2 319.6	495.2	1 049.2	666.5	513.4	1 159.4	298.0	1 105.9
	Jun	8 956.1	6 656.9	1 530.5	3 587.4	20 730.8	2 131.1	459.8	974.9	720.6	570.4	1 324.0	272.3	1 232.9
	Set	8 763.4	6 541.6	1 303.8	3 482.6	20 091.4	1 701.9	465.4	981.5	1 025.4	536.5	1 129.0	241.7	1 201.9
	Dez	8 781.5	7 261.4	1 433.6	3 720.1	21 196.6	1 941.1	364.6	987.9	1 245.8	526.9	1 218.1	222.7	1 314.5
02	Mar	8 470.8	7 894.8	1 628.3	3 683.7	21 677.6	2 160.6	426.3	864.0	1 408.4	525.4	1 371.7	164.9	1 292.3
	Jun	7 761.6	7 818.1	1 747.5	3 979.8	21 306.9	1 980.2	389.2	885.5	1 607.5	492.6	1 452.2	128.7	1 322.4

	1	2	3	4	5=1+...+4	6	7	8	9	10	11	12	13
	Portugal	Other	Other European Union countries	Countries outside the European Union	Total	Germany	Spain	France	Italy	Luxembourg	United Kingdom	Brazil	USA
	Euro area countries		Non-euro area countries			Memo:							

(1) Não inclui Fundos do Mercado Monetário que em termos estatísticos são considerados Outras Instituições Financeiras Monetárias. / Does not include Money Market Funds which in statistical terms are considered as Other Monetary Financial Institutions.

B.8.2.1.1 BALANÇO DOS OUTROS INTERMEDIÁRIOS FINANCEIROS^(a) (EXCEPTO FUNDOS DE INVESTIMENTO)
BALANCE SHEET OF OTHER FINANCIAL INTERMEDIARIES^(a) (EXCLUDING MUTUAL FUNDS)
Saldos em fim de semestre
End-of-semester figures

Fonte / Source: Banco de Portugal

 10⁶ euros

	Activos				Passivos					Total 10=1+...+4=5+...+9	
	Activos sob a forma de depósitos e outras aplicações similares	Títulos em carteira ⁽¹⁾	Créditos concedidos ⁽¹⁾	Activos diversos	Passivos sob a forma de empréstimos e outros recursos similares	Empréstimos subordinados	Obrigações (excepto subordinadas) e outros títulos de rendimento fixo	Capital e reservas ⁽²⁾	Passivos diversos ⁽²⁾		
	1	2	3	4	5	6	7	8	9		
94	Dez	191.8	1 383.8	4 326.3	635.7	2 837.3	160.1	797.6	2 141.7	601.0	6 537.7
95	Jun	347.5	2 563.1	4 506.1	1 228.0	3 379.0	202.9	768.5	3 151.2	1 143.0	8 644.7
	Dez	361.9	3 036.3	4 910.0	1 028.9	3 471.6	199.5	799.7	3 775.0	1 091.4	9 337.1
96	Jun	326.9	2 831.0	5 129.2	975.2	3 383.1	206.1	920.3	3 457.4	1 295.3	9 262.3
	Dez	275.4	3 798.8	5 898.7	807.7	3 739.6	207.2	1 578.4	4 251.1	1 004.3	10 780.6
97	Jun	247.4	3 678.4	5 816.8	1 285.5	3 741.2	225.1	1 362.6	4 026.3	1 672.8	11 028.1
	Dez	360.4	5 225.6	6 388.4	960.7	4 371.0	312.2	1 781.5	5 416.3	1 054.2	12 935.2
98	Jun	527.6	6 173.6	6 687.6	1 329.9	5 079.4	264.2	2 003.6	5 610.1	1 761.3	14 718.7
	Dez	1 052.2	4 580.8	8 114.9	768.0	4 825.6	290.1	2 083.8	5 468.6	1 847.8	14 515.8
99	Jun	1 028.9	5 900.7	8 413.4	1 299.2	5 000.7	261.8	2 123.9	5 889.7	3 366.0	16 642.2
	Dez	1 106.4	5 713.1	9 832.9	1 148.7	6 014.5	338.0	2 321.8	6 999.9	2 126.8	17 801.0
00	Jun	1 455.3	5 580.6	10 256.4	1 608.4	6 561.4	327.8	2 298.1	6 861.7	2 851.8	18 900.6
	Dez	1 153.3	6 690.9	11 205.0	1 279.8	7 566.1	467.6	2 141.2	8 226.0	1 928.1	20 329.0
01	Jun	1 237.4	7 588.7	13 430.8	1 785.9	9 589.0	468.5	2 073.6	9 179.3	2 732.5	24 042.9
	Dez	1 255.8	8 558.8	15 681.4	1 115.0	9 212.8	631.4	2 120.3	12 562.3	2 084.2	26 611.0

	1	2	3	4	5	6	7	8	9	10=1+...+4=5+...+9
	Deposits and other similar investments	Securities ⁽¹⁾	Loans and advances ⁽¹⁾	Other assets	Loans and other similar resources	Subordinated loans	Bonds (excluding subordinated bonds) and other fixed-income securities	Capital and reserves ⁽²⁾	Other liabilities ⁽²⁾	Total
	Assets					Liabilities				

*A alteração do Plano de Contas do Sistema Bancário em Janeiro de 1999 poderá originar quebras nas séries apresentadas. / The revision of the Charts of Accounts of the Banking System, in January of 1999, may imply breaks in the series.

(1) A partir de Março de 1999 é possível distinguir a parcela referente a empréstimos subordinados e a suprimentos, anteriormente classificados em outras imobilizações financeiras e, como tal, em "Títulos em carteira". / From March 1999 onwards is possible to distinguish the amount related with subordinated loans, up to that time this was classified in the item "Securities".

(2) A noção de capital e reservas para efeitos estatísticos sofreu uma alteração metodológica, passando a incluir, nomeadamente, provisões para créditos de cobrança duvidosa. Neste sentido, procedeu-se à correcção de toda a série. / The Capital and reserves definition for statistical purposes suffered a methodological change, beginning to include, among other things, provisions for non-performing loans. Thus, all the series was adjusted.

B.8.2.1.2 BALANÇO DOS AUXILIARES FINANCEIROS^{(a)*}
Saldos em fim de trimestre
BALANCE SHEET OF FINANCIAL AUXILIARIES^{(a)*}
End-of-quarter figures

Fonte / Source: Banco de Portugal

 10⁶ euros

	Activos				Passivos					Total 10=1+...+4+5+...+9	
	Activos sob a forma de depósitos e outras aplicações similares 1	Títulos em carteira 2	Créditos concedidos 3	Activos diversos 4	Passivos sob a forma de empréstimos e outros recursos similares 5	Empréstimos subordinados 6	Obrigações (excepto subordinadas) e outros títulos de rendimento fixo 7	Capital e reservas ⁽¹⁾ 8	Passivos diversos ⁽¹⁾ 9		
96	Dez	100.5	63.1	0.2	168.6	46.4	1.3	0.0	191.8	92.8	332.3
97	Mar	103.2	59.7	0.2	206.7	51.8	1.3	0.0	168.5	148.1	369.7
	Jun	110.4	63.3	0.3	276.3	55.4	1.4	0.0	169.1	224.5	450.3
	Set	149.1	45.7	0.3	349.5	57.4	1.4	0.0	167.7	318.2	544.6
	Dez	172.4	48.6	0.6	155.7	45.5	0.6	0.0	213.6	117.7	377.4
98	Mar	177.9	41.7	0.5	209.8	43.6	0.4	0.0	178.2	207.7	429.9
	Jun	160.3	57.5	0.6	292.1	42.2	0.5	0.0	178.1	289.7	510.5
	Set	183.3	53.8	0.5	378.9	40.7	0.5	0.0	175.8	399.5	616.6
	Dez	197.1	46.9	0.4	177.1	49.8	0.6	0.0	248.9	122.1	421.4
99	Mar	210.8	47.0	30.1	218.3	61.5	0.3	0.0	210.5	233.9	506.3
	Jun	193.2	44.9	28.3	306.0	72.8	0.3	0.0	200.4	298.9	572.4
	Set	206.3	43.6	35.7	389.8	74.0	0.3	0.0	202.1	398.9	675.4
	Dez	222.1	40.9	25.4	194.5	82.1	0.6	0.0	250.4	149.8	482.9
00	Mar	238.2	39.7	30.5	277.3	86.1	0.6	0.0	205.8	293.1	585.6
	Jun	245.5	34.7	30.0	363.6	83.3	0.7	0.0	206.7	383.1	673.8
	Set	244.1	51.2	44.1	450.5	76.3	0.3	0.0	203.1	510.1	789.7
	Dez	237.0	47.8	49.7	179.7	68.9	0.5	0.0	264.1	180.7	514.2
01	Mar	241.2	44.8	54.9	262.9	56.2	0.5	0.0	222.5	324.6	603.7
	Jun	241.4	42.3	51.0	359.7	50.5	0.6	0.0	359.0	427.4	694.5
	Set	245.8	41.9	59.8	416.7	36.8	1.2	0.0	212.0	514.3	764.2
	Dez	262.8	41.3	36.2	159.5	26.8	1.5	0.0	249.3	222.2	499.8
02	Mar	269.5	48.6	32.8	218.4	12.5	2.0	0.0	225.1	329.6	569.3

1	2	3	4	5	6	7	8	9	10=1+...+4+5+...+9
Deposits and other similar investments	Securities	Loans and advances	Other assets	Loans and other similar resources	Subordinated loans	Bonds (excluding subordinated bonds) and other fixed-income securities	Capital and reserves ⁽¹⁾	Other liabilities ⁽¹⁾	Total
Assets				Liabilities					

*A alteração do Plano de Contas do Sistema Bancário em Janeiro de 1999 poderá originar quebras nas séries apresentadas./The revision of the Charts of Accounts of the Banking System, in January of 1999, may imply breaks in the series.

(1) A noção de capital e reservas para efeitos estatísticos sofreu uma alteração metodológica, passando a incluir, nomeadamente, provisões para créditos de cobrança duvidosa. Neste sentido, procedeu-se à correcção de toda a série./The Capital and reserves definition for statistical purposes suffered a methodological change, beginning to include, among other things, provisions for non-performing loans. Thus, all the serie was adjusted.

B.8.2.2.1 ACTIVOS DE OUTROS INTERMEDIÁRIOS FINANCEIROS (EXCEPTO FUNDOS DE INVESTIMENTO) E AUXILIARES FINANCEIROS SOB A FORMA DE DEPÓSITOS E OUTRAS APLICAÇÕES SIMILARES EM INSTITUIÇÕES FINANCEIRAS^{(a)*}
Saldos em fim de semestre
DEPOSITS AND OTHER SIMILAR INVESTMENTS OF OTHER FINANCIAL INTERMEDIARIES (EXCLUDING MUTUAL FUNDS) AND FINANCIAL AUXILIARIES IN FINANCIAL INSTITUTIONS^{(a)*}
End-of-semester figures

Fonte / Source: Banco de Portugal

 10⁶ euros

	Instituições financeiras residentes									Instituições financeiras não residentes ⁽²⁾			Total			
	Instituições financeiras monetárias ⁽¹⁾			dos quais: Depósitos à ordem			Instituições financeiras não monetárias			Intermediários financeiros	Auxiliares financeiros	Total	Intermediários financeiros	Auxiliares financeiros	Total	
	Intermediários financeiros 1	Auxiliares financeiros 2	Total 3=1+2	Intermediários financeiros 4	Auxiliares financeiros 5	Total 6=4+5	Intermediários financeiros 7	Auxiliares financeiros 8	Total 9=7+8							10
94	Dez	179.3	55.8	235.1	47.1	18.5	65.5	5.7	9.7	15.3	6.9	0.0	6.9	191.8	65.4	257.3
95	Jun	323.3	62.4	385.7	188.7	19.4	208.1	1.3	9.0	10.3	22.8	0.0	22.8	347.5	71.4	418.9
	Dez	348.5	53.0	401.5	174.4	14.2	188.6	8.0	9.7	17.7	5.4	0.2	5.6	361.9	62.9	424.8
96	Jun	312.5	55.2	367.6	132.4	17.7	150.1	10.1	3.8	13.9	4.3	0.0	4.4	326.9	59.0	385.9
	Dez	257.7	86.7	344.4	109.0	44.7	153.7	13.5	13.8	27.3	4.2	0.0	4.2	275.4	100.5	375.9
97	Jun	236.0	98.5	334.5	114.1	59.9	174.0	10.9	11.8	22.8	0.5	0.1	0.6	247.4	110.4	357.8
	Dez	346.3	142.6	488.9	241.6	88.2	329.8	11.7	29.5	41.2	2.5	0.3	2.8	360.4	172.4	532.9
98	Jun	510.6	123.5	634.1	358.6	72.0	430.6	10.2	36.5	46.7	6.8	0.3	7.2	527.6	160.3	687.9
	Dez	350.9	153.7	504.7	116.0	82.7	198.7	39.9	42.9	82.8	661.4	0.5	661.9	1 052.2	197.1	1 249.3
99	Jun	384.8	162.2	547.0	194.3	97.3	291.6	34.0	30.8	64.8	610.1	0.2	610.4	1 028.9	193.2	1 222.1
	Dez	435.4	185.6	621.0	249.3	111.0	360.3	51.5	35.1	86.6	619.4	1.4	620.8	1 106.4	222.1	1 328.5
00	Jun	833.8	209.1	1 042.9	492.8	147.2	640.0	18.7	35.2	53.9	602.8	1.2	604.0	1 455.3	245.5	1 700.8
	Dez	516.4	207.2	723.5	345.2	129.4	474.6	31.4	29.2	60.6	605.5	0.6	606.1	1 153.3	237.0	1 390.2
01	Jun	650.1	215.3	865.4	501.4	147.7	649.0	25.9	24.1	50.0	561.4	2.0	563.4	1 237.4	241.4	1 478.9
	Dez	682.1	233.3	915.4	538.7	165.9	704.6	23.7	28.7	52.3	550.0	0.9	550.9	1 255.8	262.8	1 518.6

*A alteração do Plano de Contas do Sistema Bancário em Janeiro de 1999 poderá originar quebras nas séries apresentadas./The revision of the Charts of Accounts of the Banking System, in January of 1999, may imply breaks in the series.

(1) Inclui notas e moedas denominadas em euros. / Includes notes and coins denominated in euro.

(2) Não inclui notas e moedas denominadas em euros na posse das Outras IFM que são consideradas uma disponibilidade face ao Banco de Portugal./ Does not include notes and coins denominated in euro held by Other MFIs, which are viewed as an asset vis-à-vis the Banco de Portugal.

B.8.2.2.2 TÍTULOS EM CARTEIRA DE OUTROS INTERMEDIÁRIOS FINANCEIROS (EXCEPTO FUNDOS DE INVESTIMENTO) E AUXILIARES FINANCEIROS (a)

SECURITIES OF OTHER FINANCIAL INTERMEDIARIES (EXCLUDING MUTUAL FUNDS) AND FINANCIAL AUXILIARIES (a)

Saldos em fim de semestre

End-of-semester figures

Fonte / Source: Banco de Portugal

10⁶ euros

	Títulos de rendimento fixo						Títulos de rendimento variável			Títulos de rendimento não especificado			Total		
	Residentes			Não residentes			Intermediários financeiros (1)	Auxiliares financeiros	Total	Intermediários financeiros	Auxiliares financeiros	Total	Intermediários financeiros	Auxiliares financeiros	Total
	Intermediários financeiros	Auxiliares financeiros	Total	Intermediários financeiros	Auxiliares financeiros	Total									
1	2	3=1+2	4	5	6=4+5	7	8	9=7+8	10	11	12=10+11	13=1+4+7+10	14=2+5+8+11	15=13+14	
94 Dez	125.6	90.8	216.4	0.0	0.0	0.0	1 255.6	3.9	1 259.5	2.6	0.2	2.9	1 383.8	95.0	1 478.7
95 Jun	98.9	72.9	171.8	1.7	0.1	1.9	2 459.6	4.4	2 464.0	3.0	0.1	3.1	2 563.1	77.6	2 640.8
96 Dez	80.8	66.9	147.8	9.7	1.3	11.1	2 927.6	4.2	2 931.8	18.1	0.1	18.2	3 036.3	72.6	3 108.8
96 Jun	64.4	76.6	140.9	36.4	1.4	37.8	2 729.5	4.4	2 733.9	0.7	0.1	0.8	2 831.0	82.5	2 913.4
97 Dez	122.2	56.7	179.0	14.9	1.4	16.2	3 645.7	4.9	3 650.6	16.0	0.1	16.1	3 798.8	63.1	3 861.9
97 Jun	109.2	53.9	163.1	1.6	3.7	5.3	3 513.4	5.7	3 519.1	54.3	0.0	54.3	3 678.4	63.3	3 741.7
98 Dez	129.1	39.7	168.8	1.0	3.7	4.7	4 861.0	5.2	4 866.2	234.5	0.0	234.5	5 225.6	48.6	5 274.3
98 Jun	129.8	48.6	178.4	1.0	3.7	4.7	4 845.5	5.2	4 850.7	1 197.3	0.0	1 197.3	6 173.6	57.5	6 231.1
99 Dez	81.8	38.6	120.4	2.3	2.5	4.8	4 440.3	5.8	4 446.1	56.3	0.0	56.3	4 580.8	46.9	4 627.6
99 Jun	68.3	36.3	104.6	7.9	2.4	10.2	5 771.5	6.3	5 777.8	53.0	0.0	53.0	5 900.7	44.9	5 945.6
00 Dez	59.6	30.8	90.4	1.4	2.4	3.8	5 598.6	7.7	5 606.3	53.4	0.0	53.4	5 713.1	40.9	5 754.0
00 Jun	46.8	23.7	70.5	21.6	1.2	22.8	5 458.9	9.8	5 468.7	53.3	0.0	53.3	5 580.6	34.7	5 615.3
01 Dez	49.3	23.8	73.1	8.1	1.2	9.3	6 581.9	22.8	6 604.7	51.6	0.0	51.6	6 690.9	47.8	6 738.7
01 Jun	777.8	19.5	797.3	4.9	1.2	6.2	6 754.2	21.5	6 775.7	51.8	0.0	51.8	7 588.7	42.3	7 631.1
Dez	48.2	17.9	66.1	1.0	1.2	2.2	8 458.1	22.1	8 480.2	51.5	0.0	51.5	8 558.8	41.3	8 600.0

1	2	3=1+2	4	5	6=4+5	7	8	9=7+8	10	11	12=10+11	13=1+4+7+10	14=2+5+8+11	15=13+14
Financiar intermediárias	Financiar auxiliares	Total	Financiar intermediárias	Financiar auxiliares	Total	Financiar intermediárias (1)	Financiar auxiliares	Total	Financiar intermediárias	Financiar auxiliares	Total	Financiar intermediárias	Financiar auxiliares	Total
Residents			Non-residents			Shares and other equity			Non-specified securities			Total		
Securities other than shares														

*A alteração do Plano de Contas do Sistema Bancário em Janeiro de 1999 poderá originar quebras nas séries apresentadas./The revision of the Charts of Accounts of the Banking System, in January of 1999, may imply breaks in the series.

(1) A partir de Março de 1999 é possível distinguir a parcela referente a empréstimos subordinados e a suprimentos, anteriormente classificados em outras imobilizações financeiras e, como tal, em "Títulos em carteira"./From March 1999 onwards is possible to distinguish the amount related with subordinated loans, up to that time this was classified in the item "Securities".

B.8.2.2.3 CRÉDITOS CONCEDIDOS POR OUTROS INTERMEDIÁRIOS FINANCEIROS (EXCEPTO FUNDOS DE INVESTIMENTO) E AUXILIARES FINANCEIROS (a)

LOANS AND ADVANCES GRANTED BY OTHER FINANCIAL INTERMEDIARIES (EXCLUDING MUTUAL FUNDS) AND FINANCIAL AUXILIARIES (a)

Saldos em fim de semestre

End-of-semester figures

Fonte / Source: Banco de Portugal

10⁶ euros

	Créditos concedidos (excepto cobrança duvidosa)					Créditos de cobrança duvidosa			dos quais:	Total	Por memória:
	Residentes			Não residentes	Sector não especificado	Residentes	Não residentes	Sector não especificado			
	A curto prazo	A médio e longo prazos (1)	Prazo não especificado (2)								
1	2	3	4	5	6	7	8	9	10=1+...+8	11	
94 Dez	777.1	2 886.2	148.3	3.9	0.0	475.8	1.7	33.3	0.0	4 326.4	0.0
95 Jun	782.4	2 867.2	214.5	5.4	0.0	605.2	1.6	29.8	0.0	4 506.1	0.0
96 Dez	1 000.1	2 979.1	268.4	4.7	0.0	624.9	1.2	31.5	0.0	4 910.0	0.0
96 Jun	1 002.7	3 140.3	302.4	5.1	0.0	641.1	1.3	36.4	0.0	5 129.3	0.0
97 Dez	1 206.0	3 424.4	635.6	7.1	0.0	593.3	1.9	30.7	0.2	5 898.9	0.0
97 Jun	1 125.0	3 647.1	429.5	8.5	0.0	577.6	2.6	26.8	0.3	5 817.1	0.0
98 Dez	1 258.9	4 046.1	463.0	8.7	0.0	588.1	2.4	21.8	0.6	6 389.0	0.0
98 Jun	1 235.1	4 379.7	452.1	9.6	0.0	584.3	2.6	24.7	0.6	6 688.2	0.0
99 Dez	1 675.8	4 917.7	886.4	10.5	0.0	595.5	4.3	25.0	0.4	8 115.2	0.0
99 Jun	1 463.1	6 380.4	0.0	13.5	1.9	561.3	2.2	19.2	0.8	8 441.6	213.1
00 Dez	1 978.7	7 257.7	0.0	8.9	2.2	588.9	3.7	18.1	0.6	9 858.3	554.6
00 Jun	1 708.4	7 900.8	0.0	8.7	3.3	636.8	3.3	24.9	1.3	10 286.4	646.1
01 Dez	1 884.0	8 646.8	0.0	6.0	4.4	685.2	1.5	27.0	1.1	11 254.8	768.3
01 Jun	1 758.5	9 208.5	0.0	1 789.5	5.0	687.9	3.9	28.6	0.2	13 481.8	731.2
Dez	2 392.5	10 770.9	0.0	1 815.6	3.7	702.3	2.1	30.6	0.3	15 717.7	931.6

1	2	3	4	5	6	7	8	9	10=1+...+8	11
Short-term	Medium and long term (1)	Non-specified term (2)	Non-residents	Non-specified sector	Residents	Non-residents	Non-specified sector	Granted by financial auxiliaries	Total	Loans sold through securitisation
Residents			Non-residents			Non-specified sector			Total	Memo item:
Loans and advances (excluding non-performing loans)					Non-performing loans			of which:		

*A alteração do Plano de Contas do Sistema Bancário em Janeiro de 1999 poderá originar quebras nas séries apresentadas./The revision of the Charts of Accounts of the Banking System, in January of 1999, may imply breaks in the series.

(1) A partir de Março de 1999 é possível distinguir a parcela referente a empréstimos subordinados e a suprimentos, anteriormente classificados em outras imobilizações financeiras e, como tal, em "Títulos em carteira"./From March 1999 onwards is possible to distinguish the amount related with subordinated loans, up to that time this was classified in the item "Securities".

(2) A partir de Março de 1999 é possível classificar por prazo uma parte significativa dos créditos./ From March 1999 onwards is possible to classify by original maturity an important share of loans granted.

B.8.2.2.4 ACTIVOS DIVERSOS DE OUTROS INTERMEDIÁRIOS FINANCEIROS (EXCEPTO FUNDOS DE INVESTIMENTO) E AUXILIARES FINANCEIROS (a)

OTHER ASSETS OF OTHER FINANCIAL INTERMEDIARIES (EXCLUDING MUTUAL FUNDS) AND FINANCIAL AUXILIARIES (a)

Saldos em fim de semestre

End-of-semester figures

Fonte / Source: Banco de Portugal

10⁶ euros

	Imobilizações corpóreas			Adiantamentos			Contas a regularizar			Diversos			Total		
	Intermediários financeiros	Auxiliares financeiros	Total	Intermediários financeiros	Auxiliares financeiros	Total	Intermediários financeiros	Auxiliares financeiros	Total	Intermediários financeiros	Auxiliares financeiros	Total	Intermediários financeiros	Auxiliares financeiros	Total
	1	2	3=1+2	4	5	6=4+5	7	8	9=7+8	10	11	12=10+11	13=1+4+7+10	14=2+5+8+11	15=13+14
94 Dez	100.8	44.9	145.7	78.5	10.9	89.4	410.2	40.8	451.0	46.2	7.0	53.2	635.7	103.6	739.3
95 Jun	104.6	41.4	146.0	100.8	15.7	116.5	544.6	50.6	595.2	478.0	98.0	576.0	1 228.0	205.7	1 433.7
95 Dez	116.3	41.9	158.2	101.9	16.1	118.1	755.8	68.5	824.3	54.9	18.8	73.7	1 028.9	145.4	1 174.3
96 Jun	89.0	43.8	132.8	96.6	18.7	115.2	336.2	64.1	400.3	453.5	96.3	549.8	975.2	222.9	1 198.1
96 Dez	86.4	46.4	132.7	98.4	23.5	121.9	352.1	78.8	430.9	270.8	19.9	290.7	807.7	168.6	976.3
97 Jun	86.2	54.8	141.0	115.8	17.5	133.2	354.3	83.6	437.9	729.2	120.5	849.7	1 285.5	276.3	1 561.8
97 Dez	90.9	59.6	150.4	88.8	15.1	103.9	439.6	70.4	510.0	341.4	10.7	352.1	960.7	155.7	1 116.4
98 Jun	83.5	56.9	140.4	114.7	15.2	129.9	381.6	78.8	460.4	750.1	141.2	891.2	1 329.9	292.1	1 622.0
98 Dez	80.6	74.1	154.6	110.2	16.7	126.9	386.2	64.4	450.7	191.0	21.9	213.0	768.0	177.1	945.1
99 Jun	80.1	76.2	156.3	195.2	21.7	216.9	322.5	57.7	380.1	701.3	150.4	851.8	1 299.2	306.0	1 605.2
99 Dez	84.1	92.5	176.7	174.5	14.3	188.8	696.6	70.3	766.8	193.5	17.4	210.9	1 148.7	194.5	1 343.1
00 Jun	87.6	88.2	175.8	222.7	17.3	240.1	440.3	71.3	511.6	857.8	186.7	1 044.5	1 608.4	363.6	1 972.0
00 Dez	84.6	73.7	158.4	234.6	14.6	249.1	669.8	57.8	727.6	290.8	33.6	324.4	1 279.8	179.7	1 459.5
01 Jun	84.7	55.2	139.9	278.1	13.7	291.9	517.0	90.2	607.2	906.1	200.6	1 106.7	1 785.9	359.7	2 145.6
01 Dez	95.6	46.3	141.9	275.7	9.9	285.5	419.6	63.1	482.7	324.1	40.2	364.3	1 115.0	159.5	1 274.5

	1	2	3=1+2	4	5	6=4+5	7	8	9=7+8	10	11	12=10+11	13=1+4+7+10	14=2+5+8+11	15=13+14
	Financial intermediaries	Financial auxiliaries	Total	Financial intermediaries	Financial auxiliaries	Total	Financial intermediaries	Financial auxiliaries	Total	Financial intermediaries	Financial auxiliaries	Total	Financial intermediaries	Financial auxiliaries	Total
	Fixed assets			Trade credits and advances			Other accounts receivable			Other			Total		

*A alteração do Plano de Contas do Sistema Bancário em Janeiro de 1999 poderá originar quebras nas séries apresentadas./The revision of the Charts of Accounts of the Banking System, in January of 1999, may imply breaks in the series.

B.8.2.2.5 PASSIVOS DE OUTROS INTERMEDIÁRIOS FINANCEIROS (EXCEPTO FUNDOS DE INVESTIMENTO) E AUXILIARES FINANCEIROS SOB A FORMA DE EMPRÉSTIMOS E OUTROS RECURSOS SIMILARES (a)

LOANS AND OTHER SIMILAR RESOURCES OF OTHER FINANCIAL INTERMEDIARIES (EXCLUDING MUTUAL FUNDS) AND FINANCIAL AUXILIARIES (a)

Saldos em fim de semestre

End-of-semester figures

Fonte / Source: Banco de Portugal

10⁶ euros

	Instituições financeiras residentes						Instituições financeiras não residentes			Sector não especificado ⁽¹⁾			Total		
	Instituições financeiras monetárias ⁽¹⁾			Instituições financeiras não monetárias			Intermediários financeiros	Auxiliares financeiros	Total	Intermediários financeiros	Auxiliares financeiros	Total	Intermediários financeiros	Auxiliares financeiros	Total
	Intermediários financeiros	Auxiliares financeiros	Total	Intermediários financeiros	Auxiliares financeiros	Total									
94 Dez	2 172.3	0.3	2 172.6	264.5	0.9	265.5	188.7	0.0	188.7	211.7	10.6	222.3	2 837.3	11.8	2 849.1
95 Jun	2 775.3	0.4	2 775.7	248.7	1.1	249.7	125.9	0.0	125.9	229.1	21.1	250.3	3 379.0	22.6	3 401.6
95 Dez	2 776.3	0.2	2 776.5	277.6	1.2	278.8	112.1	0.0	112.1	305.5	22.7	328.3	3 471.6	24.1	3 495.7
96 Jun	2 602.1	0.4	2 602.5	328.3	1.5	329.8	163.1	0.0	163.1	289.6	32.0	321.6	3 383.1	33.9	3 417.0
96 Dez	2 978.6	0.8	2 979.4	350.9	1.6	352.5	126.2	0.0	126.2	283.9	44.0	328.0	3 739.6	46.4	3 786.0
97 Jun	2 893.2	1.6	2 894.8	451.7	1.0	452.7	136.6	0.0	136.6	259.7	52.7	312.5	3 741.2	55.4	3 796.5
97 Dez	3 444.8	1.4	3 446.2	532.6	1.1	533.7	87.5	0.0	87.5	306.2	42.9	349.1	4 371.0	45.5	4 416.5
98 Jun	4 147.4	1.9	4 149.4	549.3	1.6	551.0	85.8	0.0	85.8	296.8	38.6	335.5	5 079.4	42.2	5 121.6
98 Dez	3 780.0	2.1	3 782.1	638.1	1.9	639.9	110.5	0.0	110.5	297.0	45.8	342.8	4 825.6	49.8	4 875.4
99 Jun	4 002.8	68.7	4 071.5	764.9	1.5	766.4	75.0	0.0	75.0	158.0	2.6	160.7	5 000.7	72.8	5 073.6
99 Dez	4 883.8	78.4	4 962.1	804.1	1.3	805.4	113.1	0.0	113.1	213.5	2.5	216.0	6 014.5	82.1	6 096.5
00 Jun	5 303.3	78.5	5 381.7	928.5	2.4	930.9	197.5	0.0	197.5	132.1	2.4	134.5	6 561.4	83.3	6 644.7
00 Dez	6 136.0	62.3	6 198.3	973.7	1.6	975.3	198.2	0.0	198.2	258.2	5.1	263.3	7 566.1	68.9	7 635.1
01 Jun	8 039.0	44.0	8 083.1	1 088.3	1.9	1 090.3	238.0	0.0	238.0	223.7	4.5	228.2	9 589.0	50.5	9 639.5
01 Dez	7 179.1	23.1	7 202.2	1 129.7	1.4	1 131.2	419.5	0.0	419.5	484.5	2.2	486.7	9 212.8	26.8	9 239.5

	1	2	3=1+2	4	5	6=4+5	7	8	9=7+8	10	11	12=10+11	13=1+4+7+10	14=2+5+8+11	15=13+14
	Financial intermediaries	Financial auxiliaries	Total	Financial intermediaries	Financial auxiliaries	Total	Financial intermediaries	Financial auxiliaries	Total	Financial intermediaries	Financial auxiliaries	Total	Financial intermediaries	Financial auxiliaries	Total
	Monetary financial institutions ⁽¹⁾			Non-monetary financial institutions			Non-resident financial institutions			Non-specified sector ⁽¹⁾			Total		
	Resident financial institutions														

*A alteração do Plano de Contas do Sistema Bancário em Janeiro de 1999 poderá originar quebras nas séries apresentadas./The revision of the Charts of Accounts of the Banking System, in January of 1999, may imply breaks in the series.

(1) A partir de Março de 1999 é possível classificar sectorialmente uma parcela maior dos empréstimos e outros recursos similares. / From March 1999 onwards is possible to have a sectorial classification for a greater amount of loans and other similar resources.

B.8.2.2.6 CAPITAL E RESERVAS DE OUTROS INTERMEDIÁRIOS FINANCEIROS (EXCEPTO FUNDOS DE INVESTIMENTO) E AUXILIARES FINANCEIROS^(a)
Saldos em fim de semestre

CAPITAL AND RESERVES OF OTHER FINANCIAL INTERMEDIARIES (EXCLUDING MUTUAL FUNDS) AND FINANCIAL AUXILIARIES^(a)

End-of-semester figures

Fonte / Source: Banco de Portugal

10⁶ euros

	Capital			Reservas e resultados			Provisões para riscos diversos ⁽¹⁾			Total		
	Intermediários financeiros	Auxiliares financeiros	Total	Intermediários financeiros	Auxiliares financeiros	Total	Intermediários financeiros	Auxiliares financeiros	Total	Intermediários financeiros	Auxiliares financeiros	Total
	1	2	3=1+2	4	5	6=4+5	7	8	9=7+8	10=1+4+7	11=2+5+8	12=10+11
94 Dez	1 444.1	122.3	1 566.4	345.5	56.1	401.6	352.1	3.4	355.5	2 141.7	181.7	2 323.5
95 Jun	2 377.4	124.6	2 502.0	417.9	34.3	452.2	355.9	3.4	359.3	3 151.2	162.4	3 313.6
96 Dez	2 702.2	130.4	2 832.6	676.9	59.1	736.0	395.9	3.2	399.1	3 775.0	192.7	3 967.7
96 Jun	2 536.8	127.1	2 663.9	496.5	35.7	532.3	424.1	3.5	427.6	3 457.4	166.3	3 623.8
97 Dez	3 196.6	123.3	3 319.9	665.6	63.9	729.5	388.9	4.7	393.5	4 251.1	191.8	4 442.9
97 Jun	3 071.3	121.6	3 192.9	559.3	40.8	600.1	395.8	6.7	402.5	4 026.3	169.1	4 195.5
98 Dez	3 554.0	122.5	3 676.5	1 478.2	87.6	1 565.8	384.1	3.5	387.6	5 416.3	213.6	5 629.9
98 Jun	3 672.6	122.8	3 795.4	1 520.3	51.7	1 572.0	417.2	3.7	420.9	5 610.1	178.1	5 788.3
99 Dez	4 240.0	120.8	4 360.7	863.5	123.7	987.1	365.1	4.5	369.6	5 468.6	248.9	5 717.5
99 Jun	4 560.1	122.7	4 682.8	835.0	72.8	907.8	494.7	4.9	499.6	5 889.7	200.4	6 090.1
00 Dez	5 324.6	114.2	5 438.8	1 146.3	132.6	1 278.9	529.0	3.6	532.6	6 999.9	250.4	7 250.3
00 Jun	5 460.9	117.6	5 578.4	914.4	85.6	999.9	486.4	3.6	490.0	6 861.7	206.7	7 068.3
01 Dez	4 839.2	117.0	4 956.2	1 139.1	139.1	1 278.2	510.7	7.9	518.7	6 226.0	264.1	6 490.1
01 Jun	6 188.9	115.2	6 304.1	2 450.4	93.2	2 543.6	542.0	7.6	549.5	9 179.3	216.0	9 395.3
Dez	8 916.2	125.3	9 041.6	3 064.3	118.6	3 182.9	581.7	5.3	587.1	12 562.3	249.3	12 811.6

1	2	3=1+2	4	5	6=4+5	7	8	9=7+8	10=1+4+7	11=2+5+8	12=10+11
Financial intermediaries	Financial auxiliaries	Total	Financial intermediaries	Financial auxiliaries	Total	Financial intermediaries	Financial auxiliaries	Total	Financial intermediaries	Financial auxiliaries	Total
Equity capital			Reserves and net income			Provisions for sundry risks ⁽¹⁾			Total		

*A alteração do Plano de Contas do Sistema Bancário em Janeiro de 1999 poderá originar quebras nas séries apresentadas./The revision of the Charts of Accounts of the Banking System, in January of 1999, may imply breaks in the series.

(1) A noção de capital e reservas para efeitos estatísticos sofreu uma alteração metodológica, passando a incluir, nomeadamente, provisões para créditos de cobrança duvidosa. Neste sentido, procedeu-se à correcção de toda a série./The Capital and reserves definition for statistical purposes suffered a methodological change, beginning to include, among other things, provisions for non-performing loans. Thus, all the series was adjusted.

B.8.2.2.7 PASSIVOS DIVERSOS DE OUTROS INTERMEDIÁRIOS FINANCEIROS E AUXILIARES FINANCEIROS (EXCEPTO FUNDOS DE INVESTIMENTO)^(a)

OTHER LIABILITIES OF OTHER FINANCIAL INTERMEDIARIES (EXCLUDING MUTUAL FUNDS) AND FINANCIAL AUXILIARIES^(a)

Saldos em fim de semestre

End-of-semester figures

Fonte / Source: Banco de Portugal

10⁶ euros

	Adiantamentos			Contas a regularizar			Diversos ⁽¹⁾			Total		
	Intermediários financeiros	Auxiliares financeiros	Total	Intermediários financeiros	Auxiliares financeiros	Total	Intermediários financeiros	Auxiliares financeiros	Total	Intermediários financeiros	Auxiliares financeiros	Total
	1	2	3=1+2	4	5	6=4+5	7	8	9=7+8	10=1+4+7	11=2+5+8	12=10+11
94 Dez	44.3	14.2	58.5	459.6	39.4	499.0	97.0	16.9	113.9	601.0	70.4	671.4
95 Jun	23.3	8.7	32.0	558.0	43.6	601.6	561.7	117.5	679.2	1 143.0	169.8	1 312.8
96 Dez	60.7	12.3	73.0	902.4	47.1	949.5	128.2	3.5	131.7	1 091.4	62.9	1 154.2
96 Jun	36.5	12.9	49.4	644.9	43.1	688.0	614.0	106.9	720.9	1 295.3	162.9	1 458.2
97 Dez	58.8	20.3	79.0	797.1	56.7	853.8	148.5	15.9	164.3	1 004.3	92.8	1 097.2
97 Jun	45.4	9.2	54.6	855.1	77.6	932.7	772.3	137.7	910.0	1 672.8	224.5	1 897.4
98 Dez	77.6	17.7	95.3	758.5	95.2	853.7	218.0	4.9	222.9	1 054.2	117.7	1 171.9
98 Jun	56.6	9.2	65.8	760.8	101.8	862.5	944.0	178.7	1 122.7	1 761.3	289.7	2 051.0
99 Dez	96.2	20.6	116.8	1 561.8	86.2	1 648.0	189.8	15.3	205.1	1 847.8	122.1	1 969.9
99 Jun	72.8	10.7	83.5	2 497.8	106.6	2 604.4	795.5	181.5	977.0	3 366.0	298.9	3 664.9
00 Dez	194.2	24.8	219.0	1 794.8	118.8	1 913.6	137.8	6.2	144.0	2 126.8	149.8	2 276.6
00 Jun	83.3	11.7	95.0	1 685.8	152.1	1 837.9	1 082.7	219.3	1 302.0	2 851.8	383.1	3 234.9
01 Dez	130.8	39.9	170.7	1 540.8	128.8	1 669.6	256.5	12.1	268.6	1 928.1	180.7	2 108.8
01 Jun	122.4	20.3	142.7	1 485.8	202.7	1 688.4	1 124.3	204.4	1 328.7	2 732.5	427.4	3 159.8
Dez	113.6	21.3	134.9	1 571.1	168.8	1 739.9	399.6	32.1	431.6	2 084.2	222.2	2 306.4

1	2	3=1+2	4	5	6=4+5	7	8	9=7+8	10=1+4+7	11=2+5+8	12=10+11
Financial intermediaries	Financial auxiliaries	Total	Financial intermediaries	Financial auxiliaries	Total	Financial intermediaries	Financial auxiliaries	Total	Financial intermediaries	Financial auxiliaries	Total
Trade credits and advances			Other accounts payable			Other ⁽¹⁾			Total		

*A alteração do Plano de Contas do Sistema Bancário em Janeiro de 1999 poderá originar quebras nas séries apresentadas./The revision of the Charts of Accounts of the Banking System, in January of 1999, may imply breaks in the series.

(1) A noção de capital e reservas para efeitos estatísticos sofreu uma alteração metodológica, passando a incluir, nomeadamente, provisões para créditos de cobrança duvidosa. Neste sentido, procedeu-se à correcção de toda a série./The Capital and reserves definition for statistical purposes suffered a methodological change, beginning to include, among other things, provisions for non-performing loans. Thus, all the series was adjusted.

B.8.2.3.1 DESENVOLVIMENTO DE RESULTADOS DE OUTROS INTERMEDIÁRIOS FINANCEIROS (EXCEPTO FUNDOS DE INVESTIMENTO) E AUXILIARES FINANCEIROS - CUSTOS^{(1)(a)*}
(continua)

PROFIT AND LOSS ACCOUNT OF OTHER FINANCIAL INTERMEDIARIES (EXCLUDING MUTUAL FUNDS) AND FINANCIAL AUXILIARIES - COSTS AND LOSSES^{(1)(a)*}
(to be continued)

Valores acumulados desde o início do ano

Cumulative values since the beginning of the year

Fonte / Source: Banco de Portugal

10⁶ euros

	Juros e custos equiparados			Comissões			Prejuízos em operações financeiras			Custos com o pessoal			Fornecimentos e serviços de terceiros		
	Intermediários financeiros	Auxiliares financeiros	Total	Intermediários financeiros	Auxiliares financeiros	Total	Intermediários financeiros	Auxiliares financeiros	Total	Intermediários financeiros	Auxiliares financeiros	Total	Intermediários financeiros	Auxiliares financeiros	Total
	1	2	3=1+2	4	5	6=4+5	7	8	9=7+8	10	11	12=10+11	13	14	15=13+14
94	417.9	0.3	418.2	53.2	40.2	93.4	28.6	11.8	40.4	72.9	19.1	92.0	98.4	34.3	132.8
95	770.1	2.4	772.5	70.3	30.8	101.0	160.8	1.0	161.8	91.5	28.6	120.1	111.3	62.9	174.2
96	320.0	3.0	323.0	98.5	13.4	111.9	9.8	0.4	10.2	85.1	32.8	117.9	113.3	84.0	197.3
97	359.9	3.7	363.6	123.4	18.6	142.0	25.3	0.7	26.0	88.2	36.9	125.2	143.4	103.9	247.3
98	333.4	1.8	335.2	162.9	50.7	213.5	147.2	0.5	147.7	92.5	44.2	136.7	158.7	92.4	251.1
99	300.7	2.3	303.0	189.7	62.9	252.7	66.3	0.7	67.0	111.6	52.6	164.2	181.1	98.0	279.1
00	425.2	3.5	428.7	216.3	66.0	282.3	89.9	1.5	91.4	119.0	63.1	182.2	185.9	125.4	311.2
01	608.1	3.3	611.4	223.3	103.3	326.5	83.2	2.7	85.8	134.7	66.0	200.7	215.8	113.1	328.9

1	2	3=1+2	4	5	6=4+5	7	8	9=7+8	10	11	12=10+11	13	14	15=13+14
Financial intermediaries	Financial auxiliaries	Total	Financial intermediaries	Financial auxiliaries	Total	Financial intermediaries	Financial auxiliaries	Total	Financial intermediaries	Financial auxiliaries	Total	Financial intermediaries	Financial auxiliaries	Total
Interest costs and equivalent			Commissions payable			Losses on financial operations			Personnel costs			Supplies and services from third parties		

B.8.2.3.1 DESENVOLVIMENTO DE RESULTADOS DE OUTROS INTERMEDIÁRIOS FINANCEIROS (EXCEPTO FUNDOS DE INVESTIMENTO) E AUXILIARES FINANCEIROS - CUSTOS^{(a)*}
(continuação)

PROFIT AND LOSS ACCOUNT OF OTHER FINANCIAL INTERMEDIARIES (EXCLUDING MUTUAL FUNDS) AND FINANCIAL AUXILIARIES - COSTS AND LOSSES^{(a)*}
(continued)

Valores acumulados desde o início do ano

Cumulative values since the beginning of the year

Fonte / Source: Banco de Portugal

10⁶ euros

	Impostos			Amortizações do exercício			Provisões do exercício			Outros custos e prejuízos			Total		
	Intermediários financeiros	Auxiliares financeiros	Total	Intermediários financeiros	Auxiliares financeiros	Total	Intermediários financeiros	Auxiliares financeiros	Total	Intermediários financeiros	Auxiliares financeiros	Total	Intermediários financeiros	Auxiliares financeiros	Total
	16	17	18=16+17	19	20	21=19+20	22	23	24=22+23	25	26	27=25+26	28=1+4+7+10+13+16+19+22+25	29=2+5+8+11+14+17+20+23+26	30=28+29
94	6.6	2.7	9.3	25.8	5.6	31.4	169.5	1.0	170.6	16.8	0.5	17.3	889.8	115.6	1 005.4
95	9.0	1.2	10.1	26.2	21.2	47.4	140.5	0.7	141.2	17.4	6.6	23.9	1 396.9	155.3	1 552.2
96	8.2	0.4	8.6	19.0	21.5	40.4	169.3	2.2	171.5	18.5	6.3	24.8	841.7	163.9	1 005.6
97	9.5	0.6	10.1	19.7	24.3	44.0	143.4	0.7	144.1	21.9	6.1	28.1	934.7	195.6	1 130.3
98	8.5	0.9	9.3	23.2	28.7	51.8	177.9	1.6	179.5	24.9	7.7	32.7	1 129.1	228.4	1 357.5
99	9.8	0.9	10.7	24.6	41.0	65.6	261.7	1.7	263.4	22.8	6.8	29.6	1 168.4	266.9	1 435.3
00	6.5	0.7	7.3	27.2	38.6	65.8	191.3	6.2	197.5	14.2	8.6	22.8	1 275.5	313.5	1 589.1
01	6.0	0.5	6.5	31.5	30.0	61.5	234.4	3.1	237.5	19.0	6.4	25.4	1 555.9	328.4	1 884.3

16	17	18=16+17	19	20	21=19+20	22	23	24=22+23	25	26	27=25+26	28=1+4+7+10+13+16+19+22+25	29=2+5+8+11+14+17+20+23+26	30=28+29
Financial intermediaries	Financial auxiliaries	Total	Financial intermediaries	Financial auxiliaries	Total	Financial intermediaries	Financial auxiliaries	Total	Financial intermediaries	Financial auxiliaries	Total	Financial intermediaries	Financial auxiliaries	Total
Taxes			Depreciation for the year			Provisions for the year			Other costs and losses			Total		

*A alteração do Plano de Contas do Sistema Bancário em Janeiro de 1999 poderá originar quebras nas séries apresentadas./The revision of the Charts of Accounts of the Banking System, in January of 1999, may imply breaks in the series.

(1) Os dados de Dezembro de 1995 reflectem a reclassificação sectorial de uma instituição anteriormente classificada como Instituição financeira monetária. / December 1995 data reflect the reclassification of an institution classified before as Monetary financial institution.

B.8.2.3.2 DESENVOLVIMENTO DE RESULTADOS DE OUTROS INTERMEDIÁRIOS FINANCEIROS (EXCEPTO FUNDOS DE INVESTIMENTO) E AUXILIARES FINANCEIROS - PROVEITOS^{(1)(a)} (continua)

Valores acumulados desde o início do ano

PROFIT AND LOSS ACCOUNT OF OTHER FINANCIAL INTERMEDIARIES (EXCLUDING MUTUAL FUNDS) AND FINANCIAL AUXILIARIES - INCOME AND GAINS^{(1)(a)}

(to be continued)

Cumulative values since the beginning of the year

Fonte / Source: Banco de Portugal

10⁶ euros

	Juros e proveitos equiparados			Rendimento de títulos			Comissões			Lucros em operações financeiras		
	Intermediários financeiros	Auxiliares financeiros	Total	Intermediários financeiros	Auxiliares financeiros	Total	Intermediários financeiros	Auxiliares financeiros	Total	Intermediários financeiros	Auxiliares financeiros	Total
	1	2	3=1+2	4	5	6=4+5	7	8	9=7+8	10	11	12=10+11
94	638.7	14.7	653.4	13.5	0.0	13.6	125.4	123.9	249.3	31.1	1.6	32.7
95	1 028.5	14.1	1 042.6	74.1	0.1	74.2	147.0	109.6	256.6	206.7	3.1	209.8
96	598.2	10.8	609.0	91.1	0.0	91.1	168.4	107.5	275.9	15.1	2.8	17.9
97	652.3	9.0	661.4	151.2	0.0	151.2	225.1	161.3	386.4	50.9	4.3	55.2
98	623.3	8.4	631.7	100.3	0.0	100.3	319.0	218.9	538.0	66.5	5.0	71.5
99	651.5	6.6	658.2	164.4	0.0	164.4	338.6	226.5	565.1	65.8	5.2	71.0
00	775.3	10.9	786.3	186.1	0.0	186.1	406.0	250.5	656.4	79.9	9.4	89.3
01	1 016.8	11.9	1 028.7	249.5	1.7	251.3	373.2	236.3	609.6	97.2	14.8	112.1

1	2	3=1+2	4	5	6=4+5	7	8	9=7+8	10	11	12=10+11
Financial intermediaries	Financial auxiliaries	Total	Financial intermediaries	Financial auxiliaries	Total	Financial intermediaries	Financial auxiliaries	Total	Financial intermediaries	Financial auxiliaries	Total
Interest income and equivalent			Income from securities			Commissions receivable			Profits on financial operations		

B.8.2.3.2 DESENVOLVIMENTO DE RESULTADOS DE OUTROS INTERMEDIÁRIOS FINANCEIROS (EXCEPTO FUNDOS DE INVESTIMENTO) E AUXILIARES FINANCEIROS - PROVEITOS (continuação)^(a)

Valores acumulados desde o início do ano

***PROFIT AND LOSS ACCOUNT OF OTHER FINANCIAL INTERMEDIARIES (EXCLUDING MUTUAL FUNDS) AND FINANCIAL AUXILIARIES - INCOME AND GAINS^(a)**

(continued)

Cumulative values since the beginning of the year

Fonte / Source: Banco de Portugal

10⁶ euros

	Reposições e anulações de provisões			Outros proveitos e lucros			Total		
	Intermediários financeiros	Auxiliares financeiros	Total	Intermediários financeiros	Auxiliares financeiros	Total	Intermediários financeiros	Auxiliares financeiros	Total
	13	14	15=13+14	16	17	18=16+17	19=1+4+7+10+13+16	20=2+5+8+11+14+17	21=19+20
94	40.2	0.1	40.3	51.9	7.6	59.5	900.8	148.0	1 048.8
95	53.2	0.5	53.7	58.8	71.7	130.5	1 568.3	199.1	1 767.4
96	42.3	0.3	42.6	52.0	89.4	141.4	1 414.4	967.1	1 779.9
97	55.1	1.3	56.3	58.8	97.1	155.9	1 193.4	273.0	1 466.4
98	72.2	0.6	72.9	87.4	108.6	196.0	1 268.9	341.5	1 610.3
99	143.1	1.1	144.2	62.6	120.5	183.1	1 426.0	360.0	1 786.0
00	76.7	0.6	77.3	68.0	139.9	207.9	1 592.0	411.3	2 003.3
01	91.0	3.9	94.9	90.4	126.1	216.5	1 918.2	394.8	2 313.0

13	14	15=13+14	16	17	18=16+17	19=1+4+7+10+13+16	20=2+5+8+11+14+17	21=19+20
Financial intermediaries	Financial auxiliaries	Total	Financial intermediaries	Financial auxiliaries	Total	Financial intermediaries	Financial auxiliaries	Total
Replacement and provisions deducted			Other income and profits			Total		

*A alteração do Plano de Contas do Sistema Bancário em Janeiro de 1999 poderá originar quebras nas séries apresentadas. / The revision of the Charts of Accounts of the Banking System, in January of 1999, may imply breaks in the series.

(1) Os dados de Dezembro de 1995 reflectem a reclassificação sectorial de uma instituição anteriormente classificada como Instituição financeira monetária. / December 1995 data reflect the reclassification of an institution classified before as Monetary financial institution.

B.8.2.3.3 DESENVOLVIMENTO DE RESULTADOS DE OUTROS INTERMEDIÁRIOS FINANCEIROS (EXCEPTO FUNDOS DE INVESTIMENTO) E AUXILIARES FINANCEIROS - RESULTADO DE EXPLORAÇÃO^{(1)(a)}

PROFIT AND LOSS ACCOUNT OF OTHER FINANCIAL INTERMEDIARIES (EXCLUDING MUTUAL FUNDS) AND FINANCIAL AUXILIARIES - OPERATING PROFIT/ LOSS^{(1)(a)}

Valores acumulados desde o início do ano

Cumulative values since the beginning of the year

Fonte / Source: Banco de Portugal

10⁶ euros

	Resultados extraordinários						Impostos sobre os lucros			Resultado de exploração		
	Ganhos extraordinários			Perdas extraordinárias			Intermediários financeiros	Auxiliares financeiros	Total	Intermediários financeiros	Auxiliares financeiros	Total
	Intermediários financeiros	Auxiliares financeiros	Total	Intermediários financeiros	Auxiliares financeiros	Total						
1	2	3=1+2	4	5	6=4+5	7	8	9=7+8	10	11	12=10+11	
94	59.0	1.3	60.2	31.5	1.4	32.9	30.1	12.2	42.3	8.3	20.1	28.4
95	98.7	1.5	100.2	41.2	1.4	42.5	35.6	17.3	52.9	193.4	26.7	220.1
96	54.7	0.9	55.5	36.7	1.3	38.0	41.6	18.5	60.2	101.7	27.9	129.6
97	180.8	1.9	182.7	59.6	1.5	61.1	51.0	29.0	80.0	329.0	48.7	377.7
98	381.0	2.7	383.7	19.7	2.1	21.9	64.9	42.0	106.9	436.1	71.7	507.8
99	214.9	3.5	218.3	18.9	3.1	22.0	75.2	35.6	110.8	378.4	57.9	436.3
00	125.3	3.3	128.6	455.6	3.0	458.6	67.0	35.8	102.7	-80.9	62.4	-18.5
01	44.3	6.7	50.9	19.6	3.4	23.0	58.0	26.6	84.6	328.9	43.1	372.0

1	2	3=1+2	4	5	6=4+5	7	8	9=7+8	10	11	12=10+11
Financial intermediaries	Financial auxiliaries	Total	Financial intermediaries	Financial auxiliaries	Total	Financial intermediaries	Financial auxiliaries	Total	Financial intermediaries	Financial auxiliaries	Total
Extraordinary gains			Extraordinary losses			Tax on income			Operating profit/loss		
Extraordinary income											

*A alteração do Plano de Contas do Sistema Bancário em Janeiro de 1999 poderá originar quebras nas séries apresentadas./The revision of the Charts of Accounts of the Banking System, in January of 1999, may imply breaks in the series.

(1) Os dados de Dezembro de 1995 reflectem a reclassificação sectorial de uma instituição anteriormente classificada como Instituição financeira monetária. / December 1995 data reflect the reclassification of an institution classified before as Monetary financial institution.

B.8.3.1 SOCIEDADES DE CAPITAL DE RISCO*

RISK CAPITAL COMPANIES*

Saldos em fim de trimestre

End-of-quarter figures

Fonte / Source: Banco de Portugal

10⁶ euros

	Activos					Passivos					Total	Por memória: Resultado de exploração
	Activos sob a forma de depósitos e outras aplicações similares	Títulos em carteira	Créditos concedidos	dos quais:	Activos diversos	Passivos sob a forma de empréstimos e outros recursos similares	Empréstimos subordinados	Obrigações subordinadas e outros títulos de rendimento fixo	Capital e reservas ⁽¹⁾	Passivos diversos ⁽¹⁾		
				Créditos de cobrança duvidosa								
1	2	3	4	5	6	7	8	9	10	11=1+2+3+5+6+...+10	12	
96 Dez	33.5	156.8	10.3	5.6	27.0	5.6	0.0	0.0	213.3	8.8	227.6	-13.6
97 Mar	30.3	153.1	11.0	6.2	31.0	5.6	0.0	0.0	209.1	10.7	225.4	1.2
Jun	41.7	148.4	10.2	5.7	27.7	7.5	0.0	0.0	204.6	15.9	228.1	2.5
Set	41.8	144.6	10.1	5.7	29.7	7.4	0.0	0.0	200.7	18.1	226.2	4.2
98 Dez	42.6	141.2	9.1	6.3	25.3	7.4	0.0	0.0	201.5	9.4	218.2	3.8
Mar	46.7	138.6	8.7	5.8	25.4	9.6	0.0	0.0	198.2	11.6	219.4	1.8
Jun	53.3	140.5	8.6	5.8	22.9	9.6	0.0	0.0	198.3	17.4	225.3	3.4
Set	53.5	144.9	8.2	5.7	28.8	7.4	0.0	0.0	208.8	19.2	235.3	4.4
99 Dez	55.8	141.5	8.1	6.6	24.7	7.6	0.0	0.0	180.1	42.4	230.1	3.6
Mar	59.4	113.7	6.7	4.6	16.1	4.9	0.0	0.0	177.9	13.1	195.9	-0.1
Jun	52.0	123.2	6.8	3.2	18.7	4.9	0.0	0.0	177.2	18.5	200.7	0.6
Set	57.6	114.2	8.0	3.3	25.4	5.0	0.0	0.0	177.9	22.3	205.2	1.4
00 Dez	66.3	107.4	8.9	3.2	22.0	6.4	0.0	0.0	186.5	11.8	204.6	5.6
Mar	60.1	116.3	12.0	3.0	18.9	4.9	0.0	0.0	187.3	15.1	207.3	2.3
Jun	62.0	118.6	12.3	3.4	23.3	4.9	0.0	0.0	191.0	20.4	216.3	8.5
Set	51.4	127.2	14.7	3.2	28.2	5.1	0.0	0.0	193.5	22.7	221.4	9.3
01 Dez	51.6	119.0	15.4	3.7	35.6	4.9	0.0	0.0	200.8	15.9	221.6	15.0
Mar	53.5	128.2	16.2	3.7	28.1	8.7	0.0	0.0	196.0	21.4	226.1	2.7
Jun	53.0	127.3	19.3	4.2	25.4	9.1	0.0	0.0	194.1	21.8	225.0	0.0
Set	55.3	126.3	19.5	4.1	26.0	9.1	0.0	0.0	195.8	22.3	227.2	-0.3
02 Dez	51.8	93.5	17.5	3.3	20.4	9.0	0.0	0.0	165.2	9.1	183.3	-1.8
Mar	57.4	95.0	17.4	3.5	15.8	9.1	0.0	0.0	164.4	12.1	185.6	0.3

*A alteração do Plano de Contas do Sistema Bancário em Janeiro de 1999 poderá originar quebras nas séries apresentadas./The revision of the Charts of Accounts of the Banking System, in January of 1999, may imply breaks in the series.

(1) A noção de capital e reservas para efeitos estatísticos sofreu uma alteração metodológica, passando a incluir, nomeadamente, provisões para créditos de cobrança duvidosa. Neste sentido, procedeu-se à correcção de toda a série./The Capital and reserves definition for statistical purposes suffered a methodological change, beginning to include, among other things, provisions for non-performing loans. Thus, all the serie was adjusted.

B.8.3.2 SOCIEDADES DE FACTORING*
Saldos em fim de trimestre

FACTORING COMPANIES*
End-of-quarter figures

Fonte / Source: Banco de Portugal

10⁶ euros

	Activos					Passivos					Total 11=1+2+3+5+6+...+10	Por memória: Resultado de exploração 12
	Activos sob a forma de depósitos e outras aplicações similares 1	Títulos em carteira 2	Créditos concedidos 3	dos quais:	Activos diversos 5	Passivos sob a forma de empréstimos e outros recursos similares 6	Empréstimos subordinados 7	Obrigações (excepto subordinadas) e outros títulos de rendimento fixo 8	Capital e reservas ⁽¹⁾ 9	Passivos diversos ⁽¹⁾ 10		
				Créditos de cobrança duvidosa 4								
96 Dez	21.4	0.8	749.4	106.7	21.3	367.1	11.2	112.2	120.9	181.3	792.8	11.2
97 Mar	22.8	0.8	534.8	100.0	32.3	204.1	10.0	112.2	107.2	157.2	590.7	2.4
Jun	6.3	0.8	636.2	107.4	45.6	292.4	10.0	112.2	107.7	166.6	688.9	4.7
Set	3.9	0.8	632.2	113.0	58.8	272.4	10.0	122.2	108.7	182.4	695.7	7.3
Dez	3.9	0.7	858.4	143.2	18.5	503.2	20.5	122.2	115.7	119.9	881.4	10.9
98 Mar	3.0	0.7	669.1	133.4	32.4	357.1	20.5	122.2	105.4	100.0	705.3	3.0
Jun	5.6	5.1	790.6	129.7	47.5	440.6	20.5	149.6	107.9	130.2	848.8	5.4
Set	4.0	5.1	807.1	138.3	66.7	387.3	20.5	199.5	108.2	167.5	883.0	8.1
Dez	23.1	0.7	1 179.6	181.3	16.9	751.9	20.5	208.6	112.9	126.5	1 220.3	7.5
99 Mar	7.1	0.7	909.1	163.3	38.0	435.8	27.9	223.6	116.8	150.8	954.9	3.2
Jun	7.7	1.0	976.7	142.6	54.7	517.0	27.9	223.6	118.3	153.3	1 040.1	4.3
Set	10.0	2.7	1 026.8	187.7	71.9	580.2	27.9	223.6	128.8	151.0	1 114.4	4.3
Dez	12.7	1.0	1 389.4	170.2	18.0	937.0	32.0	204.5	128.7	118.7	1 421.1	12.5
00 Mar	15.2	1.0	1 153.0	180.6	38.5	701.9	32.0	204.5	130.2	139.0	1 207.7	3.3
Jun	17.0	1.0	1 268.0	205.0	56.0	792.0	32.0	197.1	132.6	188.2	1 342.0	6.0
Set	14.9	2.5	1 302.0	205.6	82.9	847.6	32.0	172.1	133.1	217.4	1 402.3	9.8
Dez	13.2	2.5	1 789.2	269.2	17.5	1 312.1	32.0	172.1	146.3	159.8	1 822.4	11.5
01 Mar	10.9	2.5	1 553.0	299.8	53.0	1 102.1	32.0	172.1	149.6	163.5	1 619.5	3.8
Jun	10.7	2.5	1 647.2	248.8	83.8	1 191.1	32.0	167.2	152.4	201.5	1 744.2	6.0
Set	9.2	2.5	1 676.5	251.8	113.6	1 209.7	32.0	157.2	154.0	248.7	1 801.7	8.2
Dez	37.3	2.5	2 231.3	228.3	24.6	1 720.0	29.5	158.7	166.7	220.8	2 295.7	12.1
02 Mar	4.4	2.5	1 857.0	239.2	53.6	1 334.3	29.5	158.7	159.7	235.2	1 917.4	5.6

1	2	3	4	5	6	7	8	9	10	11=1+2+3+5+6+...+10	12
Deposits and other similar investments	Securities	Loans and advances	Non-performing loans	Other assets	Loans and other similar resources	Subordinated loans	Bonds (excluding subordinated bonds) and other fixed-income securities	Capital and reserves ⁽¹⁾	Other liabilities ⁽¹⁾	Total	Operating profit/loss
Assets			of which:								

* A alteração do Plano de Contas do Sistema Bancário em Janeiro de 1999 poderá originar quebras nas séries apresentadas./The revision of the Charts of Accounts of the Banking System, in January of 1999, may imply breaks in the series.

(1) A noção de capital e reservas para efeitos estatísticos sofreu uma alteração metodológica, passando a incluir, nomeadamente, provisões para créditos de cobrança duvidosa. Neste sentido, procedeu-se à correcção de toda a série./The Capital and reserves definition for statistical purposes suffered a methodological change, beginning to include, among other things, provisions for non-performing loans. Thus, all the serie was adjusted.

B.8.3.3 SOCIEDADES FINANCEIRAS DE CORRETAGEM*
Saldos em fim de trimestre

DEALERS*
End-of-quarter figures

Fonte / Source: Banco de Portugal

10⁶ euros

	Activos					Passivos					Total 11=1+2+3+5+6+...+10	Por memória: Resultado de exploração 12
	Activos sob a forma de depósitos e outras aplicações similares 1	Títulos em carteira 2	Créditos concedidos 3	dos quais:	Activos diversos 5	Passivos sob a forma de empréstimos e outros recursos similares 6	Empréstimos subordinados 7	Obrigações (excepto subordinadas) e outros títulos de rendimento fixo 8	Capital e reservas ⁽¹⁾ 9	Passivos diversos ⁽¹⁾ 10		
				Créditos de cobrança duvidosa 4								
96 Dez	54.9	92.0	0.6	0.6	20.8	63.2	1.8	0.0	88.4	14.9	168.3	12.2
97 Mar	25.9	91.6	0.5	0.5	29.0	61.5	1.8	0.0	45.3	38.4	147.0	6.1
Jun	28.9	89.4	0.5	0.5	60.0	63.8	1.8	0.0	44.1	69.1	178.8	12.3
Set	33.9	98.5	0.5	0.5	70.9	72.1	1.8	0.0	44.4	85.5	203.8	19.3
Dez	54.5	95.2	0.6	0.6	63.2	68.0	1.8	0.0	72.5	71.2	213.5	25.4
98 Mar	73.5	101.1	4.1	4.1	66.3	63.6	1.3	0.0	58.4	121.7	245.0	17.5
Jun	74.6	107.5	4.1	4.1	84.9	58.3	1.3	0.0	60.5	151.0	271.1	30.4
Set	76.2	100.0	4.1	4.1	131.1	55.5	0.0	0.0	65.8	190.1	311.4	38.9
Dez	107.8	74.2	4.1	4.1	23.6	59.5	0.0	0.0	103.4	46.8	209.7	43.0
99 Mar	90.2	65.5	4.2	4.1	54.8	18.4	0.0	0.0	80.8	115.5	214.7	9.9
Jun	60.7	56.5	4.6	4.1	90.5	2.9	0.0	0.0	80.2	129.1	212.3	16.3
Set	70.8	53.7	4.8	4.1	213.3	11.8	0.0	0.0	79.7	251.1	342.6	21.7
Dez	78.7	51.5	5.3	4.1	28.2	6.8	0.0	0.0	109.0	48.0	163.8	32.4
00 Mar	116.5	45.2	6.5	4.1	66.7	2.2	0.0	0.0	92.1	140.4	234.8	23.9
Jun	120.4	45.2	6.4	4.1	119.7	2.2	0.0	0.0	92.1	197.4	291.7	35.1
Set	137.0	43.3	7.0	4.1	285.2	3.6	0.5	0.0	95.0	373.5	472.6	42.5
Dez	124.9	40.8	7.7	4.6	162.3	3.8	0.0	0.0	141.7	190.2	335.6	39.4
01 Mar	141.6	66.7	8.0	4.6	168.9	22.5	0.0	0.0	128.0	234.7	385.2	3.2
Jun	127.0	60.6	10.5	6.6	114.5	17.4	0.0	0.0	135.7	159.5	312.7	5.4
Set	135.6	35.8	9.7	6.5	143.1	19.8	0.0	0.0	109.7	194.6	324.2	4.4
Dez	56.2	41.8	17.6	6.8	141.0	27.4	0.0	0.0	91.1	138.1	256.6	-1.1
02 Mar	67.5	70.7	17.6	6.9	249.5	29.9	0.0	0.0	106.8	268.7	405.4	16.3

1	2	3	4	5	6	7	8	9	10	11=1+2+3+5+6+...+10	12
Deposits and other similar investments	Securities	Loans and advances	Non-performing loans	Other assets	Loans and other similar resources	Subordinated loans	Bonds (excluding subordinated bonds) and other fixed-income securities	Capital and reserves ⁽¹⁾	Other liabilities ⁽¹⁾	Total	Operating profit/loss
Assets			of which:								

* A alteração do Plano de Contas do Sistema Bancário em Janeiro de 1999 poderá originar quebras nas séries apresentadas./The revision of the Charts of Accounts of the Banking System, in January of 1999, may imply breaks in the series.

(1) A noção de capital e reservas para efeitos estatísticos sofreu uma alteração metodológica, passando a incluir, nomeadamente, provisões para créditos de cobrança duvidosa. Neste sentido, procedeu-se à correcção de toda a série./The Capital and reserves definition for statistical purposes suffered a methodological change, beginning to include, among other things, provisions for non-performing loans. Thus, all the serie was adjusted.

B.8.3.4 SOCIEDADES FINANCEIRAS PARA AQUISIÇÕES A CRÉDITO*
Saldos em fim de trimestre

CREDIT-PURCHASE FINANCING COMPANIES*
End-of-quarter figures

Fonte / Source: Banco de Portugal

10⁶ euros

	Activos					Passivos					Total 11=1+2+3+5+6+...+10	Por memória: Resultado de exploração
	Activos sob a forma de depósitos e outras aplicações similares	Titulos em carteira	Créditos concedidos	dos quais: Créditos de cobrança duvidosa	Activos diversos	Passivos sob a forma de empréstimos e outros recursos similares	Empréstimos subordinados	Obrigações (excepto subordinadas) e outros títulos de rendimento fixo	Capital e reservas ⁽¹⁾	Passivos diversos ⁽¹⁾		
	1	2	3	4	5	6	7	8	9	10		12
96 Dez	17.3	11.2	1 148.2	79.1	44.1	734.2	14.6	179.6	232.4	60.2	1 220.9	15.8
97 Mar	22.3	10.6	1 161.0	83.3	96.9	743.0	14.6	179.6	225.4	128.2	1 290.7	9.0
Jun	18.7	11.1	1 250.9	88.0	158.4	814.2	16.3	187.0	233.4	188.1	1 439.1	12.4
Set	19.9	21.9	1 209.2	91.9	200.4	747.8	16.3	207.0	232.9	247.5	1 451.5	21.0
Dez	20.1	27.2	1 309.5	93.4	53.4	837.6	16.3	218.0	262.5	75.8	1 410.2	25.1
98 Mar	36.4	24.9	1 299.6	105.6	121.7	813.1	16.3	224.5	267.2	161.5	1 482.5	7.8
Jun	38.5	20.4	1 409.7	109.5	191.7	905.0	14.8	251.9	272.4	216.1	1 660.2	15.9
Set	43.2	20.2	1 515.2	115.0	249.5	910.0	14.8	289.3	285.9	328.1	1 828.1	25.7
Dez	32.6	18.4	1 452.7	87.0	55.2	912.8	21.3	240.4	264.2	120.2	1 558.9	23.1
99 Mar	38.7	18.4	1 539.9	94.6	128.7	960.3	21.3	259.6	270.8	213.6	1 725.7	9.0
Jun	84.5	17.4	1 562.3	95.1	206.0	1 053.1	21.3	234.9	274.0	287.0	1 870.3	18.5
Set	84.4	17.5	1 789.7	105.7	304.1	1 201.0	20.3	257.4	301.3	415.6	2 195.6	26.4
Dez	53.7	17.8	1 813.6	103.9	141.8	1 221.4	41.1	265.0	334.4	165.1	2 027.0	33.7
00 Mar	79.2	17.8	1 949.3	109.7	224.8	1 332.3	41.0	265.5	360.2	272.0	2 271.1	11.5
Jun	193.0	17.8	1 909.1	119.2	306.4	1 424.0	32.0	255.0	348.9	366.4	2 426.3	25.6
Set	99.9	17.9	1 553.8	99.7	374.6	1 031.4	40.6	218.3	331.6	424.2	2 046.2	27.7
Dez	49.6	17.4	1 531.1	94.6	82.3	1 042.3	57.1	163.5	304.5	113.0	1 680.4	21.2
01 Mar	22.3	17.4	1 522.1	100.1	156.7	983.5	46.1	175.9	307.9	205.0	1 718.5	9.9
Jun	27.7	17.4	1 592.0	107.1	231.4	1 043.3	33.6	191.0	311.2	289.3	1 868.4	19.3
Set	29.8	17.4	1 719.5	118.7	313.2	1 138.4	33.6	205.3	327.7	374.9	2 079.8	27.2
Dez	27.7	11.5	1 792.6	126.4	91.5	1 168.4	33.6	212.4	357.2	151.8	1 923.4	22.8
02 Mar	35.7	4.3	1 869.4	140.7	176.0	1 212.6	36.1	217.4	347.3	272.0	2 085.4	8.1

1	2	3	4	5	6	7	8	9	10	11=1+2+3+5+6+...+10	12
Deposits and other similar investments	Securities	Loans and advances	Non-performing loans	Other assets	Loans and other similar resources	Subordinated loans	Bonds (excluding subordinated bonds) and other fixed-income securities	Capital and reserves ⁽¹⁾	Other liabilities ⁽¹⁾	Total	Operating profit/loss
Assets				Liabilities						Memo items:	

* A alteração do Plano de Contas do Sistema Bancário em Janeiro de 1999 poderá originar quebras nas séries apresentadas./The revision of the Charts of Accounts of the Banking System, in January of 1999, may imply breaks in the series.

(1) A noção de capital e reservas para efeitos estatísticos sofreu uma alteração metodológica, passando a incluir, nomeadamente, provisões para créditos de cobrança duvidosa. Neste sentido, procedeu-se à correcção de toda a série./The Capital and reserves definition for statistical purposes suffered a methodological change, beginning to include, among other things, provisions for non-performing loans. Thus, all the serie was adjusted.

B.8.3.5 SOCIEDADES GESTORAS DE PARTICIPAÇÕES SOCIAIS DO SECTOR FINANCEIRO^(a)
Saldos em fim de semestre

FINANCIAL HOLDING COMPANIES^(a)
End-of-semester figures

Fonte / Source: Banco de Portugal

10⁶ euros

	Activos					Passivos					Total 11=1+2+3+5+6+...+10	Por memória: Resultado de exploração
	Activos sob a forma de depósitos e outras aplicações similares	Titulos em carteira ⁽¹⁾	Créditos concedidos ⁽¹⁾	dos quais: Créditos de cobrança duvidosa	Activos diversos	Passivos sob a forma de empréstimos e outros recursos similares	Empréstimos subordinados	Obrigações (excepto subordinadas) e outros títulos de rendimento fixo	Capital e reservas ⁽²⁾	Passivos diversos ⁽²⁾		
	1	2	3	4	5	6	7	8	9	10		12
94 Dez	11.3	1 007.3	148.3	0.0	142.3	251.3	22.4	69.8	821.9	143.8	1 309.3	-17.8
95 Jun	145.3	2 237.3	214.5	0.0	316.7	637.7	59.8	81.4	1 827.5	307.4	2 913.8	59.5
Dez	146.4	2 729.8	268.4	0.0	491.3	531.8	37.7	78.9	2 381.1	606.4	3 635.9	140.6
96 Jun	117.8	2 522.9	302.4	0.0	65.0	461.8	41.0	63.9	2 066.3	375.2	3 008.2	49.9
Dez	84.5	3 446.4	635.6	0.0	275.6	525.7	39.3	566.9	2 891.2	419.0	4 442.1	84.0
97 Jun	52.5	3 340.8	429.5	0.0	329.7	467.8	47.7	237.4	2 751.9	647.7	4 152.5	62.0
Dez	161.6	4 851.1	463.0	0.0	397.2	797.9	127.8	401.5	4 096.5	449.2	5 872.9	229.4
98 Jun	272.3	5 785.0	452.1	0.0	298.4	1 306.9	81.8	437.7	4 324.0	657.4	6 807.8	406.0
Dez	682.1	4 252.1	886.4	0.0	204.0	408.4	99.4	256.4	4 108.6	1 151.8	6 024.6	310.7
99 Jun	653.2	5 595.1	906.5	0.0	136.7	419.5	59.7	155.2	4 439.9	2 217.3	7 291.6	87.2
Dez	731.5	5 462.7	1 082.5	0.0	324.0	497.8	100.5	165.3	5 400.9	1 436.2	7 600.7	300.6
00 Jun	953.9	5 320.4	959.7	0.0	175.0	333.1	100.4	208.5	5 327.3	1 439.7	7 409.9	261.1
Dez	805.9	6 442.4	1 011.3	0.0	350.3	479.0	224.9	190.6	6 639.7	1 075.8	8 609.9	-201.1
01 Jun	908.8	7 312.6	2 908.7	0.0	273.0	2 097.1	242.2	236.3	7 593.5	1 234.0	11 403.1	171.1
Dez	956.2	8 333.8	2 925.6	0.0	232.4	644.7	374.6	340.7	9 945.1	1 142.9	12 448.1	267.5

1	2	3	4	5	6	7	8	9	10	11=1+2+3+5+6+...+10	12
Deposits and other similar investments	Securities ⁽¹⁾	Loans and advances ⁽¹⁾	Non-performing loans	Other assets	Loans and other similar resources	Subordinated loans	Bonds (excluding subordinated bonds) and other fixed-income securities	Capital and reserves ⁽²⁾	Other liabilities ⁽²⁾	Total	Operating profit/loss
Assets				Liabilities						Memo items:	

* A alteração do Plano de Contas do Sistema Bancário em Janeiro de 1999 poderá originar quebras nas séries apresentadas./The revision of the Charts of Accounts of the Banking System, in January of 1999, may imply breaks in the series.

(1) A partir de Março de 1999 é possível distinguir a parcela referente a empréstimos subordinados e a suprimentos, anteriormente classificados em outras imobilizações financeiras e, como tal, em "Títulos em Carteira"/From March 1999 onwards it is possible to distinguish the amount related with subordinated loans, up to that time this was classified in the item "Securities".

(2) A noção de capital e reservas para efeitos estatísticos sofreu uma alteração metodológica, passando a incluir, nomeadamente, provisões para créditos de cobrança duvidosa. Neste sentido, procedeu-se à correcção de toda a série./The Capital and reserves definition for statistical purposes suffered a methodological change, beginning to include, among other things, provisions for non-performing loans. Thus, all the serie was adjusted.

B.8.3.6 SOCIEDADES DE LOCAÇÃO FINANCEIRA*
Saldos em fim de trimestre

FINANCIAL LEASING COMPANIES*
End-of-quarter figures

Fonte / Source: Banco de Portugal

10⁶ euros

	Activos					Passivos					Total 11=1+2+3+5+6+...+10	Por memória: Resultado de exploração
	Activos sob a forma de depósitos e outras aplicações similares	Títulos em carteira	Créditos concedidos	dos quais:	Activos diversos	Passivos sob a forma de empréstimos e outros recursos similares	Empréstimos subordinados	Obrigações (excepto subordinadas) e outros títulos de rendimento fixo	Capital e reservas ⁽¹⁾	Passivos diversos ⁽¹⁾		
				Créditos de cobrança duvidosa								
1	2	3	4	5	6	7	8	9	10	12		
96 Dez	26.7	44.5	2 953.3	194.9	289.3	1 634.4	137.4	719.7	622.2	200.1	3 313.9	27.8
97 Mar	35.4	62.8	2 978.5	191.2	343.5	1 610.7	137.4	784.5	604.9	282.6	3 420.2	11.3
Jun	72.2	38.5	3 097.1	169.2	458.8	1 705.7	146.4	825.9	601.6	387.0	3 666.7	25.2
Set	37.7	78.4	3 194.5	168.6	525.8	1 679.8	146.4	953.1	590.7	466.4	3 836.4	35.3
98 Dez	27.3	73.8	3 352.9	139.4	270.8	1 755.6	142.9	1 039.8	585.6	200.9	3 724.8	37.6
Mar	27.1	72.6	3 439.3	134.3	344.6	1 801.4	142.9	1 114.3	567.4	257.6	3 883.6	10.9
Jun	33.3	50.8	3 644.0	135.5	454.1	1 990.7	142.9	1 164.4	550.5	333.7	4 182.2	20.2
Set	33.1	44.6	3 819.5	133.3	602.0	2 132.1	147.6	1 224.3	551.9	443.3	4 499.2	32.5
99 Dez	26.5	35.7	4 167.0	124.3	330.6	2 247.7	148.9	1 378.4	565.0	219.8	4 559.8	44.7
Mar	40.1	32.0	4 364.6	117.3	428.2	2 394.3	155.4	1 486.7	555.2	273.4	4 864.9	10.6
Jun	72.7	24.9	4 533.0	119.1	569.8	2 603.5	152.9	1 510.2	544.3	389.5	5 200.4	22.5
Set	65.6	27.9	4 711.4	113.0	611.1	2 657.0	152.9	1 582.0	548.9	475.2	5 415.9	33.1
00 Dez	59.5	15.6	5 050.4	110.0	428.5	2 877.3	164.4	1 686.6	582.4	243.4	5 554.0	41.7
Mar	48.8	15.6	5 324.4	106.5	550.1	3 195.6	164.4	1 674.3	579.1	325.6	5 939.0	12.0
Jun	20.9	26.1	5 589.6	111.6	684.8	3 553.8	163.4	1 636.9	576.8	390.4	6 321.4	19.7
Set	93.2	29.8	5 875.4	124.0	795.8	3 948.4	163.4	1 564.6	590.0	528.0	6 794.3	26.1
01 Dez	21.7	19.1	6 228.8	123.0	509.3	4 165.4	153.6	1 614.5	597.4	248.1	6 778.9	27.2
Mar	15.4	25.6	6 376.6	122.9	647.2	4 420.9	153.6	1 516.0	601.2	373.1	7 064.8	7.1
Jun	13.9	23.1	6 588.6	122.9	803.7	4 668.8	160.6	1 478.6	590.8	530.5	7 429.4	14.0
Set	19.4	23.1	6 765.0	136.1	936.6	4 894.9	158.6	1 449.2	603.9	637.5	7 744.1	26.2
02 Dez	21.2	23.1	6 959.7	142.5	474.0	4 982.0	193.6	1 408.1	636.7	257.7	7 478.0	27.1
Mar	22.4	23.1	7 080.5	153.7	577.7	5 067.2	213.6	1 402.1	635.3	385.4	7 703.6	5.8

1	2	3	4	5	6	7	8	9	10	11=1+2+3+5+6+...+10	12
Deposits and other similar investments	Securities	Loans and advances	Non-performing loans	Other assets	Loans and other similar resources	Subordinated loans	Bonds (excluding subordinated bonds) and other fixed-income securities	Capital and reserves ⁽¹⁾	Other liabilities ⁽¹⁾	Total	Operating profit/loss
Assets				Liabilities						Memo items:	

*A alteração do Plano de Contas do Sistema Bancário em Janeiro de 1999 poderá originar quebras nas séries apresentadas./The revision of the Charts of Accounts of the Banking System, in January of 1999, may imply breaks in the series.

(1) A noção de capital e reservas para efeitos estatísticos sofreu uma alteração metodológica, passando a incluir, nomeadamente, provisões para créditos de cobrança duvidosa. Neste sentido, procedeu-se à correcção de toda a série./The Capital and reserves definition for statistical purposes suffered a methodological change, beginning to include, among other things, provisions for non-performing loans. Thus, all the serie was adjusted.

B.8.3.7 INTERMEDIÁRIOS FINANCEIROS - OUTROS^{(1)*}
Saldos em fim de trimestre

FINANCIAL INTERMEDIARIES - OTHER^{(1)*}
End-of-quarter figures

Fonte / Source: Banco de Portugal

10⁶ euros

	Activos					Passivos					Total 11=1+2+3+5+6+...+10	Por memória: Resultado de exploração
	Activos sob a forma de depósitos e outras aplicações similares	Títulos em carteira	Créditos concedidos	dos quais:	Activos diversos	Passivos sob a forma de empréstimos e outros recursos similares	Empréstimos subordinados	Obrigações (excepto subordinadas) e outros títulos de rendimento fixo	Capital e reservas ⁽²⁾	Passivos diversos ⁽²⁾		
				Créditos de cobrança duvidosa								
1	2	3	4	5	6	7	8	9	10	12		
96 Dez	37.1	47.1	401.3	238.8	129.5	409.4	2.9	0.0	82.7	120.0	615.0	-35.7
97 Mar	34.0	45.8	390.8	236.9	164.8	390.0	2.9	0.0	82.8	159.7	635.4	0.2
Jun	27.0	49.3	392.6	236.0	205.2	389.7	2.9	0.0	83.0	198.4	674.1	1.3
Set	42.3	45.2	390.1	231.6	253.5	376.8	2.9	0.0	91.1	260.3	731.1	2.2
98 Dez	50.5	36.5	394.8	228.8	132.4	401.4	2.9	0.0	82.0	127.9	614.2	-3.3
Mar	52.3	37.8	374.3	227.6	169.8	373.7	2.9	0.0	81.8	175.8	634.2	4.0
Jun	50.1	64.3	378.5	226.4	230.4	368.3	2.9	0.0	96.6	255.6	723.3	8.8
Set	61.0	60.9	400.4	224.1	284.9	378.6	2.9	0.0	97.3	328.4	807.2	7.4
99 Dez	124.3	58.1	416.9	221.1	113.0	437.7	0.0	0.0	134.3	140.3	712.4	3.5
Mar	116.1	86.1	403.2	219.8	167.6	394.6	0.0	0.0	255.6	122.8	773.0	2.8
Jun	98.0	82.5	423.6	217.8	222.8	399.8	0.0	0.0	255.8	171.4	827.0	6.0
Set	102.7	83.2	434.3	217.2	285.0	405.2	0.0	0.0	257.3	242.7	905.3	8.5
00 Dez	103.8	57.1	482.8	218.6	186.2	467.8	0.0	0.5	258.0	103.6	829.9	-48.1
Mar	78.1	52.4	484.4	219.2	240.5	447.1	0.0	0.5	257.9	150.0	855.5	3.0
Jun	88.1	51.5	511.2	220.5	243.1	451.3	0.0	0.5	192.9	249.3	894.0	3.7
Set	87.8	49.9	595.0	221.6	329.1	521.6	0.0	0.5	194.5	345.2	1 061.7	8.3
01 Dez	86.5	49.7	621.6	217.5	122.5	558.7	0.0	0.5	195.7	125.4	880.2	5.9
Mar	91.7	45.5	629.8	225.7	180.4	544.2	0.0	0.5	197.5	205.2	947.5	3.9
Jun	96.2	45.3	664.5	230.3	254.1	562.4	0.0	0.5	201.5	295.7	1 060.1	3.4
Set	101.4	44.0	686.3	228.1	340.8	583.6	0.0	0.5	194.9	393.5	1 172.5	3.8
02 Dez	105.4	52.4	1 737.1	227.3	131.1	661.3	0.0	0.5	1 200.3	163.8	2 025.9	2.3
Mar	78.1	49.5	1 724.2	232.4	203.0	655.4	0.0	0.0	1 161.1	238.3	2 054.8	7.1

1	2	3	4	5	6	7	8	9	10	11=1+2+3+5+6+...+10	12
Deposits and other similar investments	Securities	Loans and advances	Non-performing loans	Other assets	Loans and other similar resources	Subordinated loans	Bonds (excluding subordinated bonds) and other fixed-income securities	Capital and reserves ⁽²⁾	Other liabilities ⁽²⁾	Total	Operating profit/loss
Assets				Liabilities						Memo items:	

*A alteração do Plano de Contas do Sistema Bancário em Janeiro de 1999 poderá originar quebras nas séries apresentadas./The revision of the Charts of Accounts of the Banking System, in January of 1999, may imply breaks in the series.

(1) Inclui Sociedades de desenvolvimento regional, Sociedades emittentes ou gestoras de cartões de crédito, Sociedades de investimento, Fundos de titularização de crédito e Outros intermediários financeiros. / Includes Regional development companies, Credit card issuing or managing companies, Investment companies, Securitization fund and Other financial intermediaries.

(2) A noção de capital e reservas para efeitos estatísticos sofreu uma alteração metodológica, passando a incluir, nomeadamente, provisões para créditos de cobrança duvidosa. Neste sentido, procedeu-se à correcção de toda a série./The Capital and reserves definition for statistical purposes suffered a methodological change, beginning to include, among other things, provisions for non-performing loans. Thus, all the serie was adjusted.

B.8.3.8 AGÊNCIAS DE CÂMBIOS*
Saldos em fim de trimestre

EXCHANGE OFFICES*
End-of-quarter figures

Fonte / Source: Banco de Portugal

10⁶ euros

	Activos					Passivos					Total	Por memória: Resultado de exploração
	Activos sob a forma de depósitos e outras aplicações similares	Títulos em carteira	Créditos concedidos	dos quais:	Activos diversos	Passivos sob a forma de empréstimos e outros recursos similares	Empréstimos subordinados	Obrigações (excepto subordinadas) e outros títulos de rendimento fixo	Capital e reservas ⁽¹⁾	Passivos diversos ⁽¹⁾		
				Créditos de cobrança duvidosa								
1	2	3	4	5	6	7	8	9	10	11=1+2+3+5+6+...+10	12	
96 Dez	4.2	0.3	0.0	0.0	14.2	1.6	0.0	0.0	4.2	12.8	18.7	0.4
97 Mar	4.6	0.5	0.0	0.0	3.8	1.9	0.0	0.0	4.5	2.6	9.0	0.0
Jun	5.0	0.5	0.0	0.0	8.5	2.2	0.0	0.0	4.3	7.4	14.0	0.2
Set	5.7	0.5	0.0	0.0	15.9	2.2	0.0	0.0	4.3	15.7	22.2	0.8
98 Dez	5.3	0.3	0.0	0.0	2.4	2.1	0.0	0.0	4.8	1.3	8.1	0.6
Mar	5.5	0.4	0.0	0.0	4.2	2.2	0.0	0.0	4.6	3.3	10.2	0.1
Jun	5.9	0.5	0.0	0.0	8.6	3.1	0.0	0.0	4.6	7.3	15.0	0.2
Set	6.7	0.5	0.0	0.0	16.4	3.2	0.0	0.0	4.9	15.5	23.6	0.8
99 Dez	6.8	0.5	0.1	0.1	14.6	3.6	0.0	0.0	5.1	13.3	22.0	0.6
Mar	6.4	0.5	0.1	0.1	4.5	3.6	0.0	0.0	4.9	3.0	11.5	0.0
Jun	6.7	0.5	0.1	0.1	5.9	3.7	0.0	0.0	4.9	4.6	13.2	0.2
Set	7.5	0.5	0.1	0.1	9.5	4.6	0.0	0.0	5.0	8.0	17.7	0.6
00 Dez	7.6	1.0	0.1	0.1	4.6	5.1	0.0	0.0	5.6	2.6	13.3	0.6
Mar	7.3	1.1	0.1	0.1	7.9	5.4	0.0	0.0	5.4	5.6	16.5	-0.1
Jun	9.4	0.7	0.1	0.1	9.1	7.1	0.0	0.0	5.2	7.0	19.3	0.2
Set	11.0	0.7	0.1	0.1	13.5	8.5	0.0	0.0	5.6	11.2	25.3	0.9
01 Dez	9.6	0.8	0.0	0.0	4.9	6.9	0.0	0.0	6.3	2.1	15.3	0.7
Mar	10.0	0.8	0.0	0.0	7.7	7.9	0.0	0.0	6.2	4.4	18.4	-0.1
Jun	11.7	0.8	0.0	0.0	10.7	9.4	0.0	0.0	6.2	7.7	23.3	0.2
Set	11.6	0.8	0.0	0.0	15.0	7.7	0.0	0.0	6.0	13.6	27.3	1.1
02 Dez	11.9	0.7	0.0	0.0	4.6	8.5	0.0	0.0	6.2	2.5	17.2	0.9
Mar	10.5	0.7	0.0	0.0	9.2	8.4	0.0	0.0	6.1	5.9	20.4	-0.5

1	2	3	4	5	6	7	8	9	10	11=1+2+3+5+6+...+10	12
Deposits and other similar investments	Securities	Loans and advances	Non-performing loans	Other assets	Loans and other similar resources	Subordinated loans	Bonds (excluding subordinated bonds) and other fixed-income securities	Capital and reserves ⁽¹⁾	Other liabilities ⁽¹⁾	Total	Operating profit/loss
Assets					Liabilities						Memo items:

*A alteração do Plano de Contas do Sistema Bancário em Janeiro de 1999 poderá originar quebras nas séries apresentadas./The revision of the Charts of Accounts of the Banking System, in January of 1999, may imply breaks in the series.

(1) A noção de capital e reservas para efeitos estatísticos sofreu uma alteração metodológica, passando a incluir, nomeadamente, provisões para créditos de cobrança duvidosa. Neste sentido, procedeu-se à correção de toda a série./The Capital and reserves definition for statistical purposes suffered a methodological change, beginning to include, among other things, provisions for non-performing loans. Thus, all the serie was adjusted.

B.8.3.9 SOCIEDADES CORRETORAS*
Saldos em fim de trimestre

BROKERS*
End-of-quarter figures

Fonte / Source: Banco de Portugal

10⁶ euros

	Activos					Passivos					Total	Por memória: Resultado de exploração
	Activos sob a forma de depósitos e outras aplicações similares	Títulos em carteira	Créditos concedidos	dos quais:	Activos diversos	Passivos sob a forma de empréstimos e outros recursos similares	Empréstimos subordinados	Obrigações (excepto subordinadas) e outros títulos de rendimento fixo	Capital e reservas ⁽¹⁾	Passivos diversos ⁽¹⁾		
				Créditos de cobrança duvidosa								
1	2	3	4	5	6	7	8	9	10	11=1+2+3+5+6+...+10	12	
96 Dez	12.8	0.7	0.0	0.0	2.4	0.3	0.1	0.0	4.9	10.6	15.9	0.5
97 Mar	15.2	0.8	0.0	0.0	4.2	0.4	0.1	0.0	5.2	14.5	20.2	0.7
Jun	20.6	0.8	0.0	0.0	14.0	0.2	0.1	0.0	5.1	30.0	35.4	2.1
Set	21.7	0.8	0.0	0.0	16.1	1.5	0.2	0.0	5.1	31.8	38.6	4.0
98 Dez	22.1	0.7	0.0	0.0	9.7	0.0	0.2	0.0	6.6	25.7	32.5	3.1
Mar	24.0	0.7	0.0	0.0	12.2	1.0	0.0	0.0	6.1	29.8	36.9	3.9
Jun	26.9	0.7	0.0	0.0	18.0	1.8	0.0	0.0	5.8	38.0	45.6	7.9
Set	30.5	0.7	0.0	0.0	24.9	1.0	0.0	0.0	5.8	49.3	56.1	10.5
99 Dez	30.7	0.8	0.0	0.0	7.1	0.2	0.0	0.0	18.0	20.4	38.6	11.8
Mar	35.7	1.2	2.1	0.0	10.7	3.3	0.0	0.0	12.2	34.2	49.7	2.7
Jun	26.9	1.4	1.8	0.4	16.7	3.1	0.0	0.0	12.9	30.7	46.8	4.1
Set	22.7	1.4	1.2	0.4	23.3	2.2	0.0	0.0	13.4	32.9	48.5	4.2
00 Dez	33.0	1.5	1.1	0.1	10.3	3.2	0.4	0.0	20.0	22.3	45.9	5.9
Mar	44.3	1.8	0.8	0.1	31.1	3.2	0.4	0.0	17.1	57.2	77.9	7.0
Jun	38.8	1.8	1.8	0.8	34.1	3.3	0.4	0.0	14.8	58.0	76.5	9.4
Set	37.6	1.7	2.5	1.2	39.2	2.7	0.0	0.0	14.7	63.7	81.1	9.9
01 Dez	28.8	1.6	2.0	0.7	19.9	3.2	0.0	0.0	20.7	28.4	52.3	6.7
Mar	18.8	1.4	0.8	0.0	19.2	2.1	0.0	0.0	16.6	21.3	40.1	-0.1
Jun	20.3	1.4	1.1	0.0	23.1	3.5	0.0	0.0	16.0	26.3	45.8	-0.7
Set	17.8	1.0	0.5	0.0	25.3	1.9	0.4	0.0	15.8	26.6	44.7	-2.3
02 Dez	13.1	0.9	0.4	0.0	9.4	1.1	0.4	0.0	14.1	8.1	23.7	-2.1
Mar	20.2	1.5	0.4	0.0	16.8	1.4	0.9	0.0	19.3	17.3	39.0	4.2

1	2	3	4	5	6	7	8	9	10	11=1+2+3+5+6+...+10	12
Deposits and other similar investments	Securities	Loans and advances	Non-performing loans	Other assets	Loans and other similar resources	Subordinated loans	Bonds (excluding subordinated bonds) and other fixed-income securities	Capital and reserves ⁽¹⁾	Other liabilities ⁽¹⁾	Total	Operating profit/loss
Assets					Liabilities						Memo items:

*A alteração do Plano de Contas do Sistema Bancário em Janeiro de 1999 poderá originar quebras nas séries apresentadas./The revision of the Charts of Accounts of the Banking System, in January of 1999, may imply breaks in the series.

(1) A noção de capital e reservas para efeitos estatísticos sofreu uma alteração metodológica, passando a incluir, nomeadamente, provisões para créditos de cobrança duvidosa. Neste sentido, procedeu-se à correção de toda a série./The Capital and reserves definition for statistical purposes suffered a methodological change, beginning to include, among other things, provisions for non-performing loans. Thus, all the serie was adjusted.

B.8.3.10 SOCIEDADES GESTORAS DE FUNDOS DE INVESTIMENTO*
Saldos em fim de trimestre

INVESTMENT FUND MANAGING COMPANIES*
End-of-quarter figures

Fonte / Source: Banco de Portugal

10⁶ euros

	Activos					Passivos					Total	Por memória: Resultado de exploração
	Activos sob a forma de depósitos e outras aplicações similares	Títulos em carteira	Créditos concedidos	dos quais: Créditos de cobrança duvidosa	Activos diversos	Passivos sob a forma de empréstimos e outros recursos similares	Empréstimos subordinados	Obrigações (excepto subordinadas) e outros títulos de rendimento fixo	Capital e reservas ⁽¹⁾	Passivos diversos ⁽¹⁾		
	1	2	3	4	5	6	7	8	9	10	11=1+2+3+5+6+...+10	12
96 Dez	66.7	55.2	0.0	0.0	29.3	0.2	0.1	0.0	130.7	20.3	151.2	24.1
97 Mar	68.0	51.5	0.0	0.0	51.6	0.2	0.1	0.0	108.7	62.2	171.1	9.2
Jun	70.6	54.7	0.0	0.0	73.0	0.2	0.1	0.0	109.2	88.8	198.3	18.0
Set	103.0	36.3	0.0	0.0	103.5	0.2	0.1	0.0	108.5	134.0	242.8	29.2
Dez	121.1	41.2	0.2	0.2	25.1	0.3	0.1	0.0	145.0	42.2	187.6	39.2
98 Mar	127.6	34.4	0.2	0.2	44.1	0.2	0.1	0.0	114.1	91.8	206.3	14.6
Jun	107.2	50.5	0.2	0.2	78.4	0.2	0.1	0.0	114.6	121.4	236.4	29.3
Set	121.3	47.1	0.1	0.1	111.8	0.3	0.1	0.0	111.9	168.0	280.3	43.8
Dez	134.2	40.2	0.0	0.0	26.2	0.3	0.2	0.0	159.7	40.4	200.6	48.6
99 Mar	139.7	40.2	0.0	0.0	52.4	0.2	0.0	0.0	131.2	100.7	232.2	13.2
Jun	133.3	38.1	0.0	0.0	83.3	0.2	0.0	0.0	119.0	135.4	254.6	26.3
Set	146.9	36.9	0.0	0.0	121.4	0.3	0.0	0.0	119.5	185.3	305.2	35.4
Dez	145.6	32.6	0.0	0.0	27.3	0.1	0.0	0.0	144.6	60.8	205.5	43.9
00 Mar	150.0	28.0	0.0	0.0	62.6	0.2	0.0	0.0	107.1	133.3	240.6	12.5
Jun	152.9	23.4	0.0	0.0	94.1	0.2	0.0	0.0	107.1	163.0	270.3	24.3
Set	164.1	23.3	0.0	0.0	131.9	0.3	0.0	0.0	102.7	216.3	319.3	36.8
Dez	173.0	23.2	0.0	0.0	32.7	0.3	0.0	0.0	149.3	79.3	229.0	46.5
01 Mar	184.1	19.8	0.0	0.0	68.4	0.3	0.0	0.0	116.0	156.0	272.3	9.8
Jun	181.2	18.8	0.0	0.0	115.7	0.3	0.0	0.0	107.2	208.2	315.8	15.5
Set	189.6	19.4	0.0	0.0	148.1	0.4	0.0	0.0	104.2	252.5	357.1	25.0
Dez	193.9	17.3	0.0	0.0	55.6	0.3	0.0	0.0	124.0	142.3	266.7	33.3
02 Mar	193.0	24.4	0.0	0.0	69.8	0.3	0.0	0.0	105.2	181.6	287.1	8.7

1	2	3	4	5	6	7	8	9	10	11=1+2+3+5+6+...+10	12
Deposits and other similar investments	Securities	Loans and advances	Non-performing loans	Other assets	Loans and other similar resources	Subordinated loans	Bonds (excluding subordinated bonds) and other fixed-income securities	Capital and reserves ⁽¹⁾	Other liabilities ⁽¹⁾	Total	Operating profit/loss
Assets					Liabilities					Memo items:	

*A alteração do Plano de Contas do Sistema Bancário em Janeiro de 1999 poderá originar quebras nas séries apresentadas./The revision of the Charts of Accounts of the Banking System, in January of 1999, may imply breaks in the series.

(1) A noção de capital e reservas para efeitos estatísticos sofreu uma alteração metodológica, passando a incluir, nomeadamente, provisões para créditos de cobrança duvidosa. Neste sentido, procedeu-se à correcção de toda a série./The Capital and reserves definition for statistical purposes suffered a methodological change, beginning to include, among other things, provisions for non-performing loans. Thus, all the serie was adjusted.

B.8.3.11 SOCIEDADES GESTORAS DE PATRIMÓNIOS*
Saldos em fim de trimestre

WEALTH MANAGING COMPANIES*
End-of-quarter figures

Fonte / Source: Banco de Portugal

10⁶ euros

	Activos					Passivos					Total	Por memória: Resultado de exploração
	Activos sob a forma de depósitos e outras aplicações similares	Títulos em carteira	Créditos concedidos	dos quais: Créditos de cobrança duvidosa	Activos diversos	Passivos sob a forma de empréstimos e outros recursos similares	Empréstimos subordinados	Obrigações (excepto subordinadas) e outros títulos de rendimento fixo	Capital e reservas ⁽¹⁾	Passivos diversos ⁽¹⁾		
	1	2	3	4	5	6	7	8	9	10	11=1+2+3+5+6+...+10	12
96 Dez	3.1	2.9	0.0	0.0	7.2	0.1	0.0	0.0	9.4	3.7	13.2	1.5
97 Mar	3.7	2.5	0.0	0.0	8.5	0.1	0.0	0.0	8.7	6.0	14.7	0.6
Jun	3.4	2.9	0.0	0.0	10.5	0.0	0.0	0.0	8.8	7.9	16.7	1.1
Set	4.2	3.6	0.1	0.1	14.8	0.0	0.0	0.0	9.6	12.9	22.6	2.1
Dez	9.1	2.0	0.1	0.1	8.5	0.0	0.1	0.0	14.6	4.9	19.7	2.9
98 Mar	9.5	2.0	0.1	0.1	11.7	0.0	0.1	0.0	13.5	9.7	23.3	2.1
Jun	9.7	1.6	0.0	0.0	17.2	0.0	0.1	0.0	13.0	15.5	28.6	3.4
Set	12.3	1.3	0.0	0.0	21.1	0.0	0.1	0.0	13.0	21.6	34.8	4.5
Dez	14.3	1.0	0.0	0.0	9.4	0.0	0.1	0.0	18.4	6.2	24.7	5.6
99 Mar	15.0	0.7	0.0	0.0	13.4	0.0	0.1	0.0	16.3	12.7	29.1	1.0
Jun	14.9	0.5	0.1	0.1	19.0	0.0	0.1	0.0	17.4	16.9	34.4	2.4
Set	17.1	0.5	0.1	0.1	24.1	0.0	0.1	0.0	17.8	23.9	41.8	3.7
Dez	17.3	0.5	0.0	0.0	15.6	0.0	0.1	0.0	26.6	6.7	33.5	5.8
00 Mar	19.7	1.3	0.0	0.0	18.2	0.1	0.1	0.0	23.1	15.8	39.1	2.0
Jun	20.1	1.2	0.0	0.0	33.7	0.1	0.2	0.0	25.7	29.0	55.1	6.1
Set	18.7	1.4	0.0	0.0	44.9	0.2	0.2	0.0	25.7	38.9	65.0	8.5
Dez	13.5	1.4	0.0	0.0	25.8	0.2	0.2	0.0	31.6	8.9	40.8	6.6
01 Mar	17.8	1.9	0.0	0.0	27.2	0.3	0.2	0.0	27.6	18.8	46.9	0.7
Jun	19.3	1.8	0.0	0.0	40.1	0.3	0.4	0.0	29.6	30.9	61.1	1.9
Set	17.8	1.8	0.0	0.0	53.0	0.3	0.4	0.0	29.6	42.5	72.7	3.3
Dez	30.8	1.8	0.1	0.1	26.4	0.2	0.2	0.0	44.2	14.4	59.1	7.7
02 Mar	35.9	2.1	0.0	0.0	30.6	0.3	0.2	0.0	34.7	33.3	68.6	1.5

1	2	3	4	5	6	7	8	9	10	11=1+2+3+5+6+...+10	12
Deposits and other similar investments	Securities	Loans and advances	Non-performing loans	Other assets	Loans and other similar resources	Subordinated loans	Bonds (excluding subordinated bonds) and other fixed-income securities	Capital and reserves ⁽¹⁾	Other liabilities ⁽¹⁾	Total	Operating profit/loss
Assets					Liabilities					Memo items:	

*A alteração do Plano de Contas do Sistema Bancário em Janeiro de 1999 poderá originar quebras nas séries apresentadas./The revision of the Charts of Accounts of the Banking System, in January of 1999, may imply breaks in the series.

(1) A noção de capital e reservas para efeitos estatísticos sofreu uma alteração metodológica, passando a incluir, nomeadamente, provisões para créditos de cobrança duvidosa. Neste sentido, procedeu-se à correcção de toda a série./The Capital and reserves definition for statistical purposes suffered a methodological change, beginning to include, among other things, provisions for non-performing loans. Thus, all the serie was adjusted.

B.8.3.12 AUXILIARES FINANCEIROS - OUTROS^{(1)*}

Saldos em fim de trimestre

FINANCIAL AUXILIARIES - OTHER^{(1)*}

End-of-quarter figures

Fonte / Source: Banco de Portugal

10⁶ euros

	Activos					Passivos					Total	Por memória: Resultado de exploração	
	Activos sob a forma de depósitos e outras aplicações similares	Títulos em carteira	Créditos concedidos	dos quais:	Activos diversos	Passivos sob a forma de empréstimos e outros recursos similares	Empréstimos subordinados	Obrigações (excepto subordinadas) e outros títulos de rendimento fixo	Capital e reservas ⁽²⁾	Passivos diversos ⁽²⁾			
				Créditos de cobrança duvidosa									
1	2	3	4	5	6	7	8	9	10	11=1+2+3+5+6+...+10	12		
96	Dez	13.7	4.0	0.2	0.2	115.5	44.2	1.1	0.0	42.6	45.4	133.3	1.4
97	Mar	11.7	4.4	0.2	0.2	138.5	49.3	1.1	0.0	41.4	62.9	154.7	1.7
	Jun	10.8	4.4	0.3	0.3	170.4	52.8	1.1	0.0	41.6	90.4	185.9	2.2
	Set	14.5	4.5	0.2	0.2	199.2	53.4	1.0	0.0	40.2	123.8	218.5	4.0
	Dez	14.9	4.4	0.3	0.3	110.0	43.1	0.2	0.0	42.6	43.6	129.5	2.9
98	Mar	11.3	4.2	0.2	0.2	137.5	40.1	0.2	0.0	39.9	73.1	153.3	0.1
	Jun	10.6	4.2	0.3	0.3	169.8	37.1	0.3	0.0	40.2	107.4	184.9	0.7
	Set	12.5	4.2	0.4	0.4	204.7	36.2	0.3	0.0	40.2	145.0	221.8	1.9
	Dez	11.1	4.4	0.3	0.3	119.8	45.7	0.3	0.0	47.7	41.8	135.5	5.1
99	Mar	14.0	4.5	27.9	0.3	137.4	54.4	0.1	0.0	45.9	83.4	183.7	2.4
	Jun	11.5	4.3	26.3	0.3	181.2	65.8	0.1	0.0	46.2	111.2	223.3	2.8
	Set	12.1	4.2	34.4	0.3	211.5	66.9	0.1	0.0	46.4	148.8	262.1	4.5
	Dez	18.5	5.2	24.2	0.4	136.7	73.6	0.1	0.0	53.6	57.3	184.6	1.6
00	Mar	16.9	7.6	29.6	0.5	157.4	77.2	0.1	0.0	53.0	81.2	211.4	1.3
	Jun	24.4	7.6	28.0	0.4	192.5	72.5	0.1	0.0	53.9	126.1	252.6	1.2
	Set	12.6	24.1	41.4	0.2	221.0	64.6	0.1	0.0	54.4	179.9	299.0	6.8
	Dez	12.0	20.8	47.7	0.4	96.4	58.3	0.3	0.0	56.2	62.0	176.8	1.9
01	Mar	10.5	20.9	54.1	0.3	140.5	45.6	0.3	0.0	56.1	124.1	226.0	1.4
	Jun	8.9	19.6	49.9	0.2	170.1	37.0	0.3	0.0	57.0	154.3	248.6	2.0
	Set	9.0	18.8	59.2	0.2	175.3	26.5	0.3	0.0	56.5	179.2	262.4	2.7
	Dez	13.2	20.6	35.8	0.2	63.5	16.7	0.8	0.0	60.7	54.9	133.1	3.3
02	Mar	9.8	20.0	32.4	0.2	92.0	2.1	0.8	0.0	59.9	91.3	154.2	3.6

	1	2	3	4	5	6	7	8	9	10	11=1+2+3+5+6+...+10	12
	Deposits and other similar investments	Securities	Loans and advances	Non-performing loans	Other assets	Loans and other similar resources	Subordinated loans	Bonds (excluding subordinated bonds) and other fixed-income securities	Capital and reserves ⁽²⁾	Other liabilities ⁽²⁾	Total	Operating profit/loss
	Assets					Liabilities					Memo items:	
				of which:								

*A alteração do Plano de Contas do Sistema Bancário em Janeiro de 1999 poderá originar quebras nas séries apresentadas./The revision of the Charts of Accounts of the Banking System, in January of 1999, may imply breaks in the series.

(1) Inclui Sociedades administradoras de compras em grupo, Sociedades mediadoras do mercado monetário e do mercado de câmbios, Sociedades gestoras de fundos de titularização de créditos e Outros auxiliares financeiros. / Includes Group-purchase managing companies, Foreign-exchange and money-market mediating companies, Securitization management fund and Other financial auxiliaries.

(2) A noção de capital e reservas para efeitos estatísticos sofreu uma alteração metodológica, passando a incluir, nomeadamente, provisões para créditos de cobrança duvidosa. Neste sentido, procedeu-se à correcção de toda a série./The Capital and reserves definition for statistical purposes suffered a methodological change, beginning to include, among other things, provisions for non-performing loans. Thus, all the serie was adjusted.

B.9.1.1 MERCADO MONETÁRIO INTERBANCÁRIO^{(a)(b)}
Operações sem garantia com data valor do próprio dia

INTERBANK MONEY MARKET^{(a)(b)}
Non-collateralised operations with value date of the same day

Fonte / Source: Banco de Portugal

Montantes / Amounts: 10⁶ euros – Taxas de juro / Interest rates: %

	Overnight		5 a 9 dias		13 a 17 dias		28 a 32 dias		86 a 96 dias		175 a 189 dias		A mais de 350 dias		Total
	Taxa de juro	Montante	Taxa de juro	Montante	Taxa de juro	Montante	Taxa de juro	Montante	Taxa de juro	Montante	Taxa de juro	Montante	Taxa de juro	Montante	Montante
	1	2	3	4	5	6	7	8	9	10	11	12	13	14	15
02 Fev	3.257	7 303.3	3.315	646.8	3.480	12.0	3.319	115.0	3.419	209.6					9 143.0
Mar	3.235	6 765.7	3.320	302.1	3.539	23.5	3.459	75.0	3.420	50.0					7 744.9
Abr	3.292	8 258.5	3.330	292.8	3.513	59.5	3.479	45.5	3.719	41.1					9 136.6
Mai	3.294	8 526.9	3.418	290.2	3.397	115.0	3.481	9.1							9 610.7
Jun	3.331	5 069.9	3.416	113.6	3.530	65.7	3.365	47.2	3.444	11.2					5 832.3
Jul	3.291	5 804.5	3.642	257.7	3.598	49.7	3.432	33.0	3.670	10.0					6 455.6
02 Jul	1	3.330	328.4	3.870	37.0			3.467	23.0						424.7
2	3.321	380.2													381.9
3	3.302	155.1	3.360	1.0	3.359	21.0									184.1
4	3.309	236.5													238.5
5	3.306	294.1													295.9
8	3.300	232.9	3.840	37.0											270.2
9	3.289	311.9													344.9
10	3.282	242.1													243.4
11	3.286	255.8	3.320	30.0	4.100	2.5									289.3
12	3.276	157.1													184.3
15	3.290	171.9													172.5
16	3.280	234.2	3.850	37.0	3.969	10.0									281.1
17	3.284	510.3			3.500	10.0									522.3
18	3.182	199.6													245.6
19	3.200	299.5													300.1
22	3.300	320.1													324.7
23	3.313	364.8	3.860	37.0	3.550	3.7			3.670	10.0					459.6
24	3.294	117.2													158.5
25	3.308	193.9	3.342	47.0											242.6
26	3.308	173.1													212.1
29	3.285	235.7	3.330	14.0			3.350	10.0							262.4
30	3.289	208.7			4.100	2.5									236.2
31	3.336	161.6	3.461	17.7											180.8

	1	2	3	4	5	6	7	8	9	10	11	12	13	14	15
	Interest rate	Amount	Interest rate	Amount	Interest rate	Amount	Interest rate	Amount	Interest rate	Amount	Interest rate	Amount	Interest rate	Amount	Amount
	Overnight		5 to 9 days		13 to 17 days		28 to 32 days		86 to 96 days		175 to 189 days		Over 350 days		Total

B.9.1.2 MERCADO MONETÁRIO INTERBANCÁRIO^{(a)(b)}
Operações sem garantia com data valor diferida de 1 dia

INTERBANK MONEY MARKET^{(a)(b)}
Non-collateralised operations with value date deferred one day

Fonte / Source: Banco de Portugal

Montantes / Amounts: 10⁶ euros – Taxas de juro / Interest rates: %

	Tom / Next		5 a 9 dias		13 a 17 dias		28 a 32 dias		86 a 96 dias		175 a 189 dias		A mais de 350 dias		Total
	Taxa de juro	Montante	Taxa de juro	Montante	Taxa de juro	Montante	Taxa de juro	Montante	Taxa de juro	Montante	Taxa de juro	Montante	Taxa de juro	Montante	Montante
	1	2	3	4	5	6	7	8	9	10	11	12	13	14	15
02 Fev	3.347	3 134.0	3.626	615.6	3.300	30.0	3.440	358.3	3.364	1 180.7	3.475	20.3			5 879.1
Mar	3.287	5 572.8	3.601	467.0	3.564	42.0	3.451	374.1	3.460	806.4	3.483	27.1			7 733.2
Abr	3.406	5 713.3	3.628	712.2	3.593	119.0	3.491	179.8	3.432	23.6					7 031.0
Mai	3.357	7 687.0	3.458	588.3	3.350	35.0	3.487	150.0	3.590	69.6	3.692	24.7			9 610.0
Jun	3.371	7 969.8	3.503	501.0			3.488	303.2	3.599	353.2	3.601	27.8	3.818	21.7	9 266.2
Jul	3.388	7 231.4	3.464	645.5	3.359	87.0	3.495	178.7	3.553	16.0	3.656	74.0	3.639	64.0	8 473.9
02 Jul	1	3.392	350.1	3.362	265.0	3.362	70.0	4.050	2.5	3.566	12.1				711.6
2	3.384	375.5	3.970	10.0			4.050	2.5							399.9
3	3.382	377.4											3.710	5.2	395.0
4	3.383	405.1	3.970	10.0			4.000	2.5							432.8
5	3.368	491.4	3.543	30.0					3.430	2.0	3.656	74.0			597.4
8	3.370	425.7	3.726	8.8			3.501	8.5					3.750	11.5	454.5
9	3.346	653.2	3.970	10.0											683.2
10	3.379	374.7	3.970	5.0			3.990	2.5							422.2
11	3.341	641.5	3.970	5.0			3.360	2.8					3.670	5.6	654.8
12	3.408	347.0	3.970	5.0	3.320	12.0									371.0
15	3.415	356.5	3.327	195.0			4.000	2.5	3.600	1.9			3.640	20.5	576.4
16	3.411	402.5	3.970	5.0	3.410	5.0							3.660	3.3	428.9
17	3.341	496.8	3.340	3.0			4.000	2.5							506.4
18	3.267	358.7	3.970	5.0											366.6
19	3.357	362.8	3.970	10.0											372.8
22	3.425	368.8	3.970	5.0			3.970	2.5					3.590	2.8	379.1
23	3.773	43.6	3.970	5.0											61.4
24	3.818	47.1	3.387	6.8			3.432	112.4					3.520	15.0	191.3
25	3.436	171.6	3.980	10.0			3.320	30.0							211.6
26	3.723	51.0	3.970	10.0											76.7
29	3.957	35.9	3.483	27.0			3.970	5.0							67.9
30	3.894	39.6	3.543	15.0											55.3
31	3.794	54.6					3.970	2.5							57.1

	1	2	3	4	5	6	7	8	9	10	11	12	13	14	15
	Interest rate	Amount	Interest rate	Amount	Interest rate	Amount	Interest rate	Amount	Interest rate	Amount	Interest rate	Amount	Interest rate	Amount	Amount
	Tom / Next		5 to 9 days		13 to 17 days		28 to 32 days		86 to 96 days		175 to 189 days		Over 350 days		Total

B.9.1.3 MERCADO MONETÁRIO INTERBANCÁRIO^{(a)(b)}
Operações sem garantia com data valor diferida de 2 dias

INTERBANK MONEY MARKET^{(a)(b)}
Non-collateralised operations with value date deferred two days

Fonte / Source: Banco de Portugal

Montantes / Amounts: 10⁶ euros – Taxas de juro / Interest rates: %

	Spot / Next		5 a 9 dias		13 a 17 dias		28 a 32 dias		86 a 96 dias		175 a 189 dias		A mais de 350 dias		Total
	Taxa de juro	Montante	Taxa de juro	Montante	Taxa de juro	Montante	Taxa de juro	Montante	Taxa de juro	Montante	Taxa de juro	Montante	Taxa de juro	Montante	Montante
	1	2	3	4	5	6	7	8	9	10	11	12	13	14	15
02 Fev	3.300	100.0	3.739	695.4	3.321	277.0	3.380	199.3	3.362	980.0	3.416	22.0	3.620	12.0	2 347.9
Mar	3.248	220.0	3.789	800.6	3.365	451.5	3.339	165.0	3.379	401.0	3.559	121.7	3.690	3.0	2 465.8
Abr	3.322	55.0	3.431	1 206.3	3.306	35.0	3.362	194.5	3.402	70.3	3.543	42.8			1 648.3
Mai			3.727	707.6	3.310	60.0	3.406	280.9	3.456	44.0	3.530	15.0	3.992	20.0	1 532.0
Jun	3.489	503.0	3.708	1 004.6	3.365	40.0	3.367	363.0	3.462	100.0	3.610	58.0	3.813	149.0	2 328.4
Jul			3.786	1 078.7	3.333	89.0	3.351	175.0	3.431	148.0	3.475	115.0	3.485	36.0	2 601.3
02 Jul	1		3.344	123.0											123.0
2					3.330	10.0	3.400	30.0							40.0
3			4.050	158.1	3.350	10.0									168.1
4															30.0
5			3.330	190.0			3.410	10.0			3.530	30.0			230.0
8									3.478	18.0					48.0
9									3.430	60.0					98.0
10			3.970	150.6							3.530	30.0			180.6
11															20.0
12					3.320	15.0	3.340	15.0	3.430	15.0					98.0
15									3.410	20.0					140.0
16															6.0
17			3.970	145.6	3.330	30.0									180.3
18															
19															105.0
22									3.420	15.0	3.440	15.0			390.0
23															50.0
24			3.970	145.6											145.6
25							3.330	40.0	3.420	20.0			3.510	6.0	96.0
26											3.410	20.0	3.480	30.0	67.0
29															25.9
30			3.320	20.0	3.340	24.0	3.337	80.0							124.0
31			3.970	145.6							3.400	20.0			235.6

	1	2	3	4	5	6	7	8	9	10	11	12	13	14	15
	Interest rate	Amount	Interest rate	Amount	Interest rate	Amount	Interest rate	Amount	Interest rate	Amount	Interest rate	Amount	Interest rate	Amount	Amount
	Spot / Next		5 to 9 days		13 to 17 days		28 to 32 days		86 to 96 days		175 to 189 days		Over 350 days		Total

B.10.1.1 TÍTULOS DE CURTO PRAZO – PAPEL COMERCIAL⁽¹⁾
SHORT-TERM SECURITIES – COMMERCIAL PAPER⁽¹⁾

Por prazos seleccionados

By selected maturities

 Taxas de juro e montantes emitidos por entidades residentes em euros⁽²⁾

 Interest rates and amounts issued by residents in euros⁽²⁾

Fonte / Source: Banco de Portugal

 Montantes / Amounts: 10⁶ euros – Taxas de juro / Interest rates: %

	Emissões brutas														Amorti-zações	Emissões líquidas	
	De 25 a 35 dias				De 85 a 95 dias					De 180 a 190 dias				Total			
	Taxa de juro média	Taxa de juro mínima	Taxa de juro máxima	Montante	Taxa de juro média		Taxa de juro mínima	Taxa de juro máxima	Montante	Taxa de juro média	Taxa de juro mínima	Taxa de juro máxima	Montante	Montante			
					Total	da qual: Soc.não financ.											
1	2	3	4	5	6	7	8	9	10	11	12	13	14	15	16=14-15		
99	3.01	2.56	5.38	4 651	3.28	3.28	2.56	5.63	5 700	3.16	2.56	4.75	2 056	18 439	16 724	1 715	
00	4.46	3.13	7.13	7 903	4.71	4.69	3.30	7.31	8 248	4.78	3.16	6.75	3 038	29 131	27 773	1 358	
01	4.57	3.35	7.06	9 622	4.78	4.79	3.28	7.00	14 807	4.38	3.22	6.19	2 316	33 749	32 158	1 592	
01	Jan	5.05	4.92	7.06	340	4.80	4.80	4.71	5.88	1 386	5.14	4.65	6.19	181	2 202	2 257	-55
	Fev	5.11	4.87	7.06	928	5.60	5.61	4.83	7.00	1 255	4.87	4.74	5.63	41	2 820	1 577	1 244
	Mar	5.11	4.77	6.31	692	4.91	4.91	4.71	7.00	415	4.76	4.48	5.99	153	1 709	2 458	-750
	Abr	5.08	4.75	7.06	922	4.78	4.78	4.62	5.75	1 300	4.89	4.52	5.56	269	2 758	3 098	-340
	Mai	4.95	4.68	6.25	1 499	5.56	5.57	4.66	6.50	1 256	4.72	3.38	5.73	300	3 566	2 843	724
	Jun	4.86	4.63	5.94	1 139	4.68	4.68	4.51	6.63	797	4.55	4.40	6.00	243	2 601	2 556	46
	Jul	4.73	4.61	5.88	456	4.78	4.78	4.47	5.50	2 049	4.79	4.42	5.87	70	3 170	3 234	-65
	Ago	4.66	4.49	5.88	382	5.51	5.52	4.39	6.13	1 241	4.44	4.31	5.38	99	2 218	2 174	44
	Set	4.05	3.75	5.75	855	4.22	4.22	3.75	6.38	625	3.85	3.61	5.08	261	2 578	2 157	421
	Out	4.03	3.70	5.06	1 113	4.32	4.33	3.56	4.75	1 746	3.71	3.43	4.06	190	3 968	3 966	2
	Nov	3.63	3.35	5.00	529	4.70	4.74	3.37	5.75	2 117	3.37	3.22	5.25	345	3 656	3 503	153
	Dez	3.62	3.44	5.00	765	3.50	3.52	3.28	5.88	619	3.41	3.28	4.88	163	2 503	2 335	168
02	Jan	3.53	3.35	4.94	900	4.37	4.38	3.38	4.75	1 500	3.53	3.36	4.91	286	3 165	3 081	84
	Fev	3.62	3.33	4.69	1 114	5.03	5.08	3.42	5.75	1 526	3.59	3.45	4.94	142	3 385	3 619	-234
	Mar	3.54	3.33	4.69	650	3.61	3.61	3.44	5.88	450	3.71	3.50	5.04	206	2 568	2 408	160
	Abr	3.55	3.32	4.69	1 010	4.45	4.46	3.50	4.75	1 369	3.75	3.51	4.56	188	2 935	3 052	-117
	Mai	3.64	3.38	4.69	1 278	3.75	3.75	3.50	5.00	1 565	3.82	3.65	4.50	325	3 982	4 306	-323
	Jun	3.60	3.39	4.75	1 181	3.74	3.74	3.53	5.50	281	3.67	3.52	5.25	295	2 159	2 104	55

1	2	3	4	5	6	7	8	9	10	11	12	13	14	15	16=14-15
Average interest rate	Lowest interest rate	Highest interest rate	Amount	Total	Non-financ. corporations of which:	Lowest interest rate	Highest interest rate	Amount	Average interest rate	Lowest interest rate	Highest interest rate	Amount	Amount	Repayments	Net issues
From 25 to 35 days				From 85 to 95 days					From 180 to 190 days				Total		
Gross issues															

(1) Inclui apenas emissões em mercado interno ao abrigo do Decreto-Lei n.º 182/92, de 22 de Agosto. / According to Decree-Law nr. 182/92, dated 22 August includes only domestic market issues.

(2) Até Janeiro de 2002 inclui títulos denominados em escudos. / Up to January 2002 includes securities denominated in escudos.

B.10.1.2 TÍTULOS DE CURTO PRAZO – PAPEL COMERCIAL⁽¹⁾⁽²⁾
SHORT-TERM SECURITIES – COMMERCIAL PAPER⁽¹⁾⁽²⁾

Por sector emitente

By issuing sector

Saldos em fim de mês

End-of-month figures

Fonte / Source: Banco de Portugal

 10⁶ euros

	Instituições financeiras monetárias	Outros intermediários financeiros e auxiliares financeiros	Sociedades de seguros e fundos de pensões	Administrações públicas	Sociedades não financeiras ⁽³⁾	Não residentes	Total
1	2	3	4	5	6	7=1+...+6	
98	15	366	0	0	2 183	16	2 579
99	30	334	0	0	3 916	0	4 279
00	11	283	0	25	5 351	0	5 669
01	Jan	22	295	0	25	5 270	5 613
	Fev	22	295	0	25	6 513	6 855
	Mar	29	285	0	25	5 767	6 105
	Abr	42	333	0	25	5 363	5 764
	Mai	33	338	0	25	6 090	6 486
	Jun	19	324	0	25	6 162	6 530
	Jul	22	317	0	25	6 100	6 469
	Ago	22	327	0	25	6 134	6 513
	Set	32	328	0	0	6 570	6 934
	Out	40	328	0	0	6 565	6 937
	Nov	40	373	0	0	6 672	7 090
	Dez	30	428	0	0	6 795	7 258
02	Jan	22	428	0	0	6 887	7 342
	Fev	22	444	0	0	6 637	7 108
	Mar	22	415	0	0	6 826	7 268
	Abr	17	458	0	0	6 670	7 150
	Mai	17	217	0	0	6 588	6 826
	Jun	17	324	0	0	6 533	6 878

1	2	3	4	5	6	7=1+...+6
Monetary financial institutions	Other financial intermediaries and financial auxiliaries	Insurance corporations and pension funds	General government	Non-financial Corporations ⁽³⁾	Non-residents	Total

(1) Saldos em fim de mês valorizados ao valor de emissão. / Outstanding amounts at the end of the month evaluated at issue price.

(2) Inclui apenas emissões em mercado interno ao abrigo do Decreto-Lei n.º 182/92, de 22 de Agosto. / According to Decree-Law nr. 182/92, dated 22 August includes only domestic market issues.

(3) Inclui instituições sem fins lucrativos ao serviço das famílias. / Includes non-profit institutions serving households.

B.10.1.3 TÍTULOS DE CURTO PRAZO – PAPEL COMERCIAL ⁽¹⁾⁽²⁾

Por ramo de actividade da sociedade não financeira emitente

Saldos em fim de mês

Fonte / Source: Banco de Portugal

SHORT-TERM SECURITIES – COMMERCIAL PAPER ⁽¹⁾⁽²⁾

By branch of activity of issuing non-financial corporation

End-of-month figures

10⁶ euros

	Agricultura, produção animal, caça, silvicultura	Pesca	Indústrias extractivas	Indústrias transformadoras	Produção e distribuição de electricidade, gás e água	Construção	Comércio por grosso e a retalho, rep.de veículos automóveis, motocicletas e de bens de uso pessoal e doméstico	Alojamento e restauração (restaurantes e similares)	Transportes, armazenagem e comunicações	Actividades imobiliárias, alugueres e serviços prestados às empresas	Educação, saúde e outras act. de serviços colectivos, sociais e pessoais	Total	
	1	2	3	4	5	6	7	8	9	10	11	12=1+...+11	
98	1	0	10	563	151	210	227	7	195	719	101	2 183	
99	1	0	12	641	140	202	232	5	1 560	1 022	102	3 916	
00	1	0	6	820	343	202	189	5	294	3 320	171	5 351	
01	Jan	1	0	9	795	343	204	189	5	240	3 317	169	5 270
	Fev	1	0	6	1 280	343	204	190	5	144	4 165	174	6 513
	Mar	1	0	6	1 293	343	204	197	5	144	3 399	173	5 767
	Abr	1	0	6	1 125	323	203	191	5	145	3 190	174	5 383
	Mai	1	0	6	1 419	307	202	191	5	272	3 513	174	6 090
	Jun	1	0	6	1 428	299	191	196	5	292	3 569	174	6 162
	Jul	1	0	9	1 417	311	199	195	4	289	3 498	174	6 100
	Ago	1	0	11	1 399	326	199	171	4	329	3 517	176	6 134
	Set	1	0	9	1 403	333	201	172	3	376	3 901	171	6 570
	Out	1	0	9	1 368	342	203	174	2	367	3 930	168	6 565
	Nov	1	0	11	1 442	349	202	172	5	278	4 030	182	6 672
	Dez	1	0	16	1 497	342	199	146	5	143	4 232	215	6 795
02	Jan	1	0	19	1 502	340	204	152	5	141	4 310	213	6 887
	Fev	1	0	19	1 517	339	203	152	5	137	4 043	222	6 637
	Mar	1	0	19	1 520	450	191	149	5	137	4 127	227	6 826
	Abr	1	0	19	1 534	450	190	150	5	214	3 872	236	6 671
	Mai	1	0	14	1 413	455	189	141	5	213	3 924	232	6 588
	Jun	1	0	20	1 204	443	180	140	2	213	4 096	233	6 533

	Agriculture, hunting and forestry	Fishing	Mining and quarrying	Manufacturing	Production and distribution of electricity, gas and water	Construction	Wholesale and retail trade, repair of motor vehicles, motorcycles and personal and household goods	Hotels and catering (restaurants and other)	Transport, storage and communications	Real estate, rental and supply of services to companies	Education, health and other community, social and personal service activities	Total
	1	2	3	4	5	6	7	8	9	10	11	12=1+...+11

(1) Saldos em fim de mês valorizados ao valor de emissão. / Outstanding amounts at the end of the month evaluated at issue price.

(2) Inclui apenas emissões em mercado interno ao abrigo do Decreto-Lei nº 182/92, de 22 de Agosto. / According to Decree-Law nr. 182/92, dated 22 August includes only domestic market issues.

B.10.1.4 TÍTULOS DE CURTO PRAZO – PAPEL COMERCIAL ⁽¹⁾⁽²⁾

Por ramo de actividade da indústria transformadora

Saldos em fim de mês

Fonte / Source: Banco de Portugal

SHORT-TERM SECURITIES – COMMERCIAL PAPER ⁽¹⁾⁽²⁾

By branch of activity of manufacturing industry

End-of-month figures

10⁶ euros

	Indústrias alimentares, das bebidas e do tabaco	Indústria têxtil	Indústria do couro e de produtos do couro	Indústrias da madeira e da cortiça e suas obras	Indústrias de pasta de papel e cartão e seus artigos, edição e impressão	Fabricação de coque, produtos petrolíferos e refinados e combustíveis nucleares	Fabricação de produtos químicos e de fibras sintéticas ou artificiais	Fabricação de artigos de borracha e de matérias plásticas	Fabricação de outros produtos minerais não metálicos	Indústrias metalúrgicas de base e de produtos metálicos	Fabricação de máquinas e de equipamentos não especificados	Fabricação de equipamento eléctrico e de óptica	Fabricação de material de transporte	Indústrias transformadoras não especificadas	Total	
	1	2	3	4	5	6	7	8	9	10	11	12	13	14	15=1+...+14	
98	141	84	3	36	94	25	29	4	101	2	12	12	17	0	563	
99	104	71	2	41	183	99	43	4	48	0	13	15	17	0	641	
00	116	80	4	43	246	99	61	2	90	31	13	18	17	0	820	
01	Jan	112	82	4	43	246	75	61	2	81	36	13	23	17	0	795
	Fev	112	82	4	43	670	75	61	2	142	37	13	23	17	0	1 280
	Mar	109	78	4	43	673	100	63	2	131	37	13	23	17	0	1 293
	Abr	109	79	4	43	673	0	63	2	61	37	13	23	17	0	1 125
	Mai	110	87	3	43	901	0	64	2	119	37	13	23	17	0	1 419
	Jun	110	79	0	43	937	0	61	2	106	37	13	23	17	0	1 428
	Jul	116	78	0	43	940	0	61	2	97	34	13	14	17	0	1 417
	Ago	108	77	1	43	940	0	61	2	87	35	13	14	17	0	1 399
	Set	103	77	1	43	942	0	57	2	99	35	13	14	17	0	1 403
	Out	103	77	2	44	940	0	57	2	68	35	13	11	17	0	1 368
	Nov	129	76	2	44	940	0	57	2	116	35	13	11	17	0	1 442
	Dez	130	74	2	44	993	0	58	2	117	36	13	11	17	0	1 497
02	Jan	130	79	2	44	992	0	58	2	113	42	13	11	17	0	1 502
	Fev	129	79	2	44	992	0	58	2	125	42	13	11	22	0	1 517
	Mar	129	79	2	44	992	0	58	2	128	42	13	11	22	0	1 520
	Abr	129	79	2	44	994	0	58	2	140	42	13	11	22	0	1 534
	Mai	127	78	2	43	832	0	66	2	175	42	13	11	22	0	1 413
	Jun	126	74	2	43	631	0	64	2	175	42	13	11	22	0	1 204

	Food, beverage and tobacco	Textiles	Manufacture of leather and leather products	Wood and cork industries and articles thereof	Pulp, paper, and paperboard industries and articles thereof; publishing and printing	Manufacture of coke, refined oil products and nuclear fuel	Manufacture of chemical and man-made fibres	Manufacture of rubber articles and plastic materials	Manufacture of other non-metallic mineral products	Base metal industries and manufacture of metal products	Manufacture of machinery and equipment non elsewhere classified	Manufacture of electrical and optical equipment	Manufacture of transport material	Manufacturing non elsewhere classified	Total
	1	2	3	4	5	6	7	8	9	10	11	12	13	14	15=1+...+14

(1) Saldos em fim de mês valorizados ao valor de emissão. / Outstanding amounts at the end of the month evaluated at issue price.

(2) Inclui apenas emissões em mercado interno ao abrigo do Decreto-Lei nº 182/92, de 22 de Agosto. / According to Decree-Law nr. 182/92, dated 22 August includes only domestic market issues.

B.10.1.5 TÍTULOS DE CURTO PRAZO – PAPEL COMERCIAL ⁽¹⁾⁽²⁾
SHORT-TERM SECURITIES – COMMERCIAL PAPER ⁽¹⁾⁽²⁾
Por sector detentor
By holding sector
Saldos em fim de mês
End-of-month figures

Fonte / Source: Banco de Portugal

 10⁶ euros

	Instituições financeiras monetárias	Outros intermediários financeiros e auxiliares financeiros	Sociedades de seguros e fundos de pensões	Administrações públicas	Sociedades não financeiras	Particulares	Emigrantes	Não residentes	Total
	1	2	3	4	5	6	7	8	9=1+...+8
98	1 184	1 098	307	0	15	6	0	0	2 610
99	1 711	2 196	321	0	58	27	0	0	4 313
00	2 860	1 947	259	0	41	11	0	622	5 741
01									
Jan	2 904	1 857	231	0	57	10	0	627	5 685
Fev	3 194	1 757	305	1	33	11	0	1 624	6 924
Mar	3 028	1 741	333	0	44	15	0	1 010	6 171
Abr	2 813	1 577	365	0	45	17	0	1 002	5 819
Mai	3 204	1 995	265	0	51	26	0	1 002	6 543
Jun	3 124	2 223	253	0	48	20	0	997	6 664
Jul	3 028	2 175	217	0	37	19	0	997	6 471
Ago	2 929	2 368	226	0	35	18	0	997	6 572
Set	3 109	2 527	309	0	36	16	0	997	6 993
Out	2 794	2 743	376	0	63	19	0	997	6 992
Nov	2 875	2 597	422	0	52	19	0	1 177	7 141
Dez	3 181	2 382	458	0	76	32	0	1 177	7 305
02									
Jan	3 249	2 338	487	0	97	41	0	1 177	7 391
Fev	2 952	2 371	466	0	97	42	0	1 228	7 156
Mar	2 936	2 534	479	0	103	43	0	1 228	7 323
Abr	3 096	2 209	466	0	148	43	0	1 228	7 190
Mai	2 625	2 453	399	0	135	41	0	1 228	6 881
Jun	2 680	2 428	365	0	128	40	0	1 296	6 936

	1	2	3	4	5	6	7	8	9=1+...+8
	Monetary financial institutions	Other financial intermediaries and financial auxiliaries	Insurance corporations and pension funds	General government	Non-financial corporations	Private individuals	Emigrants	Non-residents	Total

(1) Saldos em fim de mês valorizados ao valor nominal. / Outstanding amounts at the end of the month evaluated at nominal value.

(2) Inclui apenas emissões em mercado interno ao abrigo do Decreto-Lei nº 182/92, de 22 de Agosto. / According to Decree-Law nr. 182/92, dated 22 August includes only domestic market issues.

B.10.2.1 TÍTULOS DE MÉDIO E LONGO PRAZOS ⁽¹⁾
MEDIUM - AND LONG-TERM SECURITIES ⁽¹⁾
Montantes emitidos por sector institucional, líquidos de amortizações
Amounts issued by institutional sector, net of repayments

Fonte / Source: Banco de Portugal

 10⁶ euros

	Instituições financeiras monetárias	Outros intermediários financeiros e auxiliares financeiros	Sociedades de seguros e fundos de pensões	Administrações públicas		Sociedades não financeiras	Não residentes	Total
				Administração central (AC) ⁽²⁾	Adm.públicas excepto AC			
	1	2	3	4	5	6	7	8=1+...+7
99	1 917	555	95	3 945	38	6 905	-682	12 773
00	7 591	1 084	139	2 530	-7	6 140	-963	16 515
01	4 722	-52	220	3 843	128	4 147	-1 197	11 812
01								
Jan	159	10	2	88	0	735	0	995
Fev	1 304	-35	3	89	0	361	-207	1 515
Mar	848	-58	8	-73	0	1 080	-204	1 600
Abr	-213	2	0	250	0	258	-190	107
Mai	289	12	0	450	41	194	-10	975
Jun	875	-7	0	997	-2	937	-63	2 735
Jul	749	-3	0	140	0	335	-40	1 181
Ago	-383	17	56	754	91	265	-147	654
Set	337	-11	1	46	0	-32	-90	251
Out	94	-23	151	660	0	653	-30	1 504
Nov	68	9	0	575	-2	-115	-50	485
Dez	597	36	0	-132	0	-525	-167	-191
02								
Jan	1 289	5	0	626	0	7	-10	1 916
Fev	221	136	0	1 711	0	258	-67	2 259
Mar	340	727	0	-761	0	-13	-329	-37
Abr	427	280	0	790	0	37	-50	1 484
Mai	328	-1	9	734	-2	10	-55	1 023
Jun	239	89	0	845	-4	85	-341	913

	1	2	3	4	5	6	7	8=1+...+7
	Monetary financial institutions	Other financial intermediaries and financial auxiliaries	Insurance corporations and pension funds	Central government (CG) ⁽²⁾	General gov. except CG	Non-financial corporations	Non-residents	Total
	General government							

(1) Inclui emissões em mercado interno e externo. / Includes domestic and foreign market issues.

(2) Inclui certificados de aforro. / Includes savings certificates.

B.10.2.2 TÍTULOS DE MÉDIO E LONGO PRAZOS ⁽¹⁾
MEDIUM - AND LONG-TERM SECURITIES ⁽¹⁾
Montantes emitidos
Amounts issued

Fonte / Source: Banco de Portugal

 10⁶ euros

	Acções			Obrigações ⁽²⁾				Total
	Subscrição pública	Subscrição particular	Total (emissões líquidas)	Emissões brutas			Emissões líquidas	
				Subscrição pública	Subscrição particular	Total		
1	2	3	4	5	6=4+5	7	8=3+7	
99	1 475	6 152	7 517	10 795	5 849	16 644	5 218	12 736
00	27	15 213	11 742	11 385	2 900	14 285	4 146	15 889
01	993	5 435	5 404	11 214	6 037	17 251	6 004	11 408
01								
Jan	0	828	828	104	80	184	45	873
Fev	0	411	411	742	1 617	2 358	1 061	1 471
Mar	715	139	854	2 256	1 274	3 529	724	1 578
Abr	0	319	319	651	84	735	-247	72
Mai	0	284	284	774	543	1 316	680	964
Jun	0	1 322	1 194	1 695	712	2 408	1 545	2 739
Jul	50	676	726	2 127	378	2 506	415	1 141
Ago	219	168	-58	798	295	1 093	655	597
Set	0	90	90	336	125	461	114	204
Out	0	881	881	751	118	869	611	1 492
Nov	0	30	30	743	225	968	467	497
Dez	9	288	-154	237	587	824	-66	-221
02								
Jan	0	24	24	1 853	361	2 214	1 896	1 920
Fev	0	831	831	194	2 795	2 989	1 403	2 235
Mar	0	747	747	230	2 901	2 901	-797	-51
Abr	0	625	625	900	347	1 247	807	1 432
Mai	0	31	31	819	496	1 315	1 005	1 036
Jun	0	272	272	1 066	283	1 349	643	916

1	2	3	4	5	6=4+5	7	8=3+7
Public subscription	Private subscription	Total (net issues)	Public subscription	Private subscription	Total	Net issues	Total
Shares			Gross issues			Net issues	Total
			Bonds ⁽²⁾				

(1) Inclui emissões em mercado interno e externo. / Includes domestic and foreign market issues.

(2) Inclui títulos de participação. / Includes participating bonds.

B.10.2.3 TÍTULOS DE MÉDIO E LONGO PRAZOS ⁽¹⁾
MEDIUM - AND LONG-TERM SECURITIES ⁽¹⁾
Montantes emitidos por instituições financeiras monetárias
Amounts issued by monetary financial institutions

Fonte / Source: Banco de Portugal

 10⁶ euros

	Acções			Obrigações ⁽²⁾				Total
	Subscrição pública	Subscrição particular	Total (emissões líquidas)	Emissões brutas			Emissões líquidas	
				Subscrição pública	Subscrição particular	Total		
1	2	3	4	5	6=4+5	7	8=3+7	
99	0	513	513	1 863	1 902	3 765	1 403	1 917
00	0	6 777	3 286	3 682	2 338	6 020	4 305	7 591
01	720	663	800	2 543	4 497	7 039	3 923	4 722
01								
Jan	0	77	77	104	65	169	82	159
Fev	0	0	0	194	1 617	1 811	1 304	1 304
Mar	715	8	722	258	272	529	126	848
Abr	0	58	58	54	69	123	-271	-213
Mai	0	0	0	182	451	633	289	289
Jun	0	258	191	520	712	1 232	683	875
Jul	0	0	0	544	294	838	749	749
Ago	0	0	-445	98	39	137	62	-383
Set	0	0	0	336	120	456	337	337
Out	0	0	0	20	115	135	94	94
Nov	0	0	0	33	210	243	68	68
Dez	5	263	197	200	532	732	400	597
02								
Jan	0	0	0	1 131	352	1 483	1 289	1 289
Fev	0	679	679	194	63	256	-459	221
Mar	0	0	0	230	346	576	340	340
Abr	0	273	273	148	347	496	154	427
Mai	0	0	0	72	481	553	328	328
Jun	0	0	0	166	238	404	239	239

1	2	3	4	5	6=4+5	7	8=3+7
Public subscription	Private subscription	Total (net issues)	Public subscription	Private subscription	Total	Net issues	Total
Shares			Gross issues			Net issues	Total
			Bonds ⁽²⁾				

(1) Inclui emissões em mercado interno e externo. / Includes domestic and foreign market issues.

(2) Inclui títulos de participação. / Includes participating bonds.

B.10.2.4 TÍTULOS DE MÉDIO E LONGO PRAZOS ⁽¹⁾
Montantes emitidos por outros intermediários financeiros
e auxiliares financeiros

MEDIUM - AND LONG-TERM SECURITIES ⁽¹⁾
Amounts issued by other financial intermediaries
and financial auxiliaries

Fonte / Source: Banco de Portugal

10⁶ euros

	Acções			Obrigações ⁽²⁾				Total 8=3+7
	Subscrição pública 1	Subscrição particular 2	Total (emissões líquidas) 3	Emissões brutas			Emissões líquidas 7	
				Subscrição pública 4	Subscrição particular 5	Total 6=4+5		
99	45	232	278	0	589	589	277	555
00	0	1 158	1 152	0	215	215	-68	1 084
01	0	40	19	37	342	379	-70	-52
01								
Jan	0	0	0	0	10	10	10	10
Fev	0	3	3	0	0	0	-37	-35
Mar	0	1	1	0	7	7	-59	-58
Abr	0	12	12	0	0	0	-10	2
Mai	0	9	9	0	42	42	2	12
Jun	0	0	0	0	0	0	-7	-7
Jul	0	5	5	0	65	65	-8	-3
Ago	0	3	3	0	165	165	14	17
Set	0	0	0	0	5	5	-11	-11
Out	0	7	7	0	0	0	-30	-23
Nov	0	0	0	0	9	9	9	9
Dez	0	0	-21	37	40	77	57	36
02								
Jan	0	0	0	0	5	5	5	5
Fev	0	140	140	0	3	3	-4	136
Mar	0	743	743	0	0	0	-16	727
Abr	0	280	280	0	0	0	0	280
Mai	0	0	0	0	5	5	-1	-1
Jun	0	200	200	0	8	8	-111	89

1	2	3	4	5	6=4+5	7	8=3+7
Public subscription	Private subscription	Total (net issues)	Public subscription	Private subscription	Total	Net issues	Total
Shares			Gross issues			Net issues	Total
			Bonds ⁽²⁾				

(1) Inclui emissões em mercado interno e externo. / Includes domestic and foreign market issues.

(2) Inclui títulos de participação. / Includes participating bonds

B.10.2.5 TÍTULOS DE MÉDIO E LONGO PRAZOS ⁽¹⁾
Montantes emitidos por sociedades não financeiras

MEDIUM - AND LONG-TERM SECURITIES ⁽¹⁾
Amounts issued by non-financial corporations

Fonte / Source: Banco de Portugal

10⁶ euros

	Acções			Obrigações ⁽²⁾				Total 8=3+7
	Subscrição pública 1	Subscrição particular 2	Total (emissões líquidas) 3	Emissões brutas			Emissões líquidas 7	
				Subscrição pública 4	Subscrição particular 5	Total 6=4+5		
99	1 385	5 356	6 631	75	1 438	1 513	273	6 905
00	27	7 139	7 165	0	124	124	-1 025	6 140
01	273	4 512	4 366	0	1 064	1 064	-219	4 147
01								
Jan	0	748	748	0	5	5	-13	735
Fev	0	406	406	0	0	0	-45	361
Mar	0	123	123	0	994	994	956	1 080
Abr	0	249	249	0	15	15	9	258
Mai	0	274	274	0	6	6	-80	194
Jun	0	1 064	1 003	0	0	0	-66	937
Jul	50	671	721	0	19	19	-386	335
Ago	219	109	328	0	0	0	-63	265
Set	0	89	89	0	0	0	-121	-32
Out	0	723	723	0	3	3	-70	653
Nov	0	30	30	0	6	6	-145	-115
Dez	4	24	-330	0	15	15	-195	-525
02								
Jan	0	24	24	0	4	4	-17	7
Fev	0	12	12	0	250	250	245	258
Mar	0	4	4	0	0	0	-17	-13
Abr	0	72	72	0	0	0	-35	37
Mai	0	23	23	0	10	10	-13	10
Jun	0	72	72	12	38	50	12	85

1	2	3	4	5	6=4+5	7	8=3+7
Public subscription	Private subscription	Total (net issues)	Public subscription	Private subscription	Total	Net issues	Total
Shares			Gross issues			Net issues	Total
			Bonds ⁽²⁾				

(1) Inclui emissões em mercado interno e externo. / Includes domestic and foreign market issues.

(2) Inclui títulos de participação. / Includes participating bonds

B.10.2.6 TÍTULOS DE MÉDIO E LONGO PRAZOS⁽¹⁾
Montantes emitidos por não residentes

MEDIUM - AND LONG-TERM SECURITIES⁽¹⁾
Amounts issued by non-residents

Fonte / Source: Banco de Portugal

10⁶ euros

	Acções			Obrigações ⁽²⁾				Total 8=3+7	
	Subscrição pública 1	Subscrição particular 2	Total (emissões líquidas) 3	Emissões brutas			Emissões líquidas 7		
				Subscrição pública 4	Subscrição particular 5	Total 6=4+5			
99	0	0	0	0	0	674	674	-682	-682
00	0	0	0	0	0	224	224	-963	-963
01	0	0	0	0	0	0	0	-1 197	-1 197
01									
Jan	0	0	0	0	0	0	0	0	0
Fev	0	0	0	0	0	0	0	-207	-207
Mar	0	0	0	0	0	0	0	-204	-204
Abr	0	0	0	0	0	0	0	-190	-190
Mai	0	0	0	0	0	0	0	-10	-10
Jun	0	0	0	0	0	0	0	-63	-63
Jul	0	0	0	0	0	0	0	-40	-40
Ago	0	0	0	0	0	0	0	-147	-147
Set	0	0	0	0	0	0	0	-90	-90
Out	0	0	0	0	0	0	0	-30	-30
Nov	0	0	0	0	0	0	0	-50	-50
Dez	0	0	0	0	0	0	0	-167	-167
02									
Jan	0	0	0	0	0	0	0	-10	-10
Fev	0	0	0	0	0	0	0	-67	-67
Mar	0	0	0	0	0	0	0	-329	-329
Abr	0	0	0	0	0	0	0	-50	-50
Mai	0	0	0	0	0	0	0	-55	-55
Jun	0	0	0	0	0	0	0	-341	-341

1	2	3	4	5	6=4+5	7	8=3+7
Public subscription	Private subscription	Total (net issues)	Public subscription	Private subscription	Total	Net issues	Total
Shares			Gross issues			Net issues	Total
			Bonds ⁽²⁾				

(1) Inclui apenas emissões em mercado interno. / Includes only domestic market issues.
(2) Inclui títulos de participação. / Includes participating bonds

B.10.2.7 OBRIGAÇÕES DO TESOURO DE MÉDIO E LONGO PRAZOS⁽¹⁾
Emissões a 3 anos (taxa fixa)

MEDIUM - AND LONG-TERM TREASURY BONDS⁽¹⁾
3 years issues (fixed rate)

Fonte / Source: Banco de Portugal

Montantes / Amounts: 10⁶ euros – Taxas de juro / Interest rates: %

	Maturidade (meses) 1	Taxa de juro de cupão 2	Taxa de juro da procura satisfeita			Montantes	
			Média 3	Mínima 4	Máxima 5	Anunciado 6	Colocado 7
99	0	0
00	0	0
01	38.4	3.63	4.57	4.49	4.64	1 400	1 405
01							
Jan	0	0
Fev	0	0
Mar	0	0
Abr	0	0
Mai	0	0
Jun	38.8	3.63	4.52	4.49	4.53	600	600
Jul	37.9	3.63	4.63	4.60	4.64	800	805
Ago	0	0
Set	0	0
Out	0	0
Nov	0	0
Dez	0	0
02							
Jan	0	0
Fev	0	0
Mar	0	0
Abr	0	0
Mai	0	0
Jun	0	0

1	2	3	4	5	6	7
Maturity (months)	Coupon rate	Average	Lowest	Highest	Announced	Alloted
Allotment rates					Amounts	

(1) Inclui apenas emissões em mercado interno. / Includes only domestic market issues.

B.10.2.8 OBRIGAÇÕES DO TESOIRO DE MÉDIO E LONGO PRAZOS⁽¹⁾
Emissões a 5 anos (taxa fixa)

MEDIUM - AND LONG-TERM TREASURY BONDS⁽¹⁾
5 years issues (fixed rate)

Fonte / Source: Banco de Portugal

Montantes / Amounts: 10⁶ euros – Taxas de juro / Interest rates: %

	Maturidade (meses)	Taxa de juro de cupão	Taxa de juro da procura satisfeita			Montantes		
			Média	Mínima	Máxima	Anunciado	Colocado	
99	61.9	3.63	4.16	3.29	4.83	2 025	2 037	
00	59.9	5.25	5.41	5.40	5.42	500	500	
01	56.6	5.25	4.72	4.68	4.73	500	536	
01	Jan	0	0	
	Fev	0	0	
	Mar	56.6	5.25	4.72	4.68	4.73	500	536
	Abr	0	0	
	Mai	0	0	
	Jun	0	0	
	Jul	0	0	
	Ago	0	0	
	Set	0	0	
	Out	0	0	
	Nov	0	0	
	Dez	0	0	
02	Jan	0	0	
	Fev	0	0	
	Mar	0	0	
	Abr	0	0	
	Mai	64.1	4.88	4.96	4.90	4.96	750	750
	Jun	0	0	

1	2	3	4	5	6	7
Maturity (months)	Coupon rate	Average	Lowest	Highest	Announced	Alloted
Allotment rates					Amounts	

(1) Inclui apenas emissões em mercado interno. / Includes only domestic market issues.

B.10.2.9 OBRIGAÇÕES DO TESOIRO DE MÉDIO E LONGO PRAZOS⁽¹⁾
Emissões a 10 anos (taxa fixa)

MEDIUM- AND LONG-TERM TREASURY BONDS⁽¹⁾
10 years issues (fixed rate)

Fonte / Source: Banco de Portugal

Montantes / Amounts: 10⁶ euros – Taxas de juro / Interest rates: %

	Maturidade (meses)	Taxa de juro de cupão	Taxa de juro da procura satisfeita			Montantes		
			Média	Mínima	Máxima	Anunciado	Colocado	
1	2	3	4	5	6	7		
99	122.2	3.95	4.82	4.05	5.81	3 170	3 186	
00	123.0	5.85	5.66	5.47	5.85	5 000	5 147	
01	121.7	5.15	5.32	5.12	5.44	3 100	3 258	
01	Jan	0	0	
	Fev	0	0	
	Mar	0	0	
	Abr	123.7	5.15	5.20	5.12	5.21	600	600
	Mai	122.7	5.15	5.33	5.33	5.33	600	600
	Jun	121.4	5.15	5.34	5.33	5.35	600	600
	Jul	120.7	5.15	5.44	5.43	5.44	700	751
	Ago	119.8	5.15	5.28	5.26	5.28	600	707
	Set	0	0	
	Out	0	0	
	Nov	0	0	
	Dez	0	0	
02	Jan	0	0	
	Fev	0	0	
	Mar	0	0	
	Abr	123.8	5.00	5.38	5.37	5.38	775	775
	Mai	0	0	
	Jun	121.7	5.00	5.32	5.31	5.33	911	911

1	2	3	4	5	6	7
Maturity (months)	Coupon rate	Average	Lowest	Highest	Announced	Alloted
Allotment rates					Amounts	

(1) Inclui apenas emissões em mercado interno. / Includes only domestic market issues.

B.10.2.10 OBRIGAÇÕES DO TESOIRO DE MÉDIO E LONGO PRAZOS⁽¹⁾
Emissões a outros prazos (taxa fixa)
MEDIUM- AND LONG-TERM TREASURY BONDS⁽¹⁾
Other maturity issues (fixed rate)

Fonte / Source: Banco de Portugal

 Montantes / Amounts: 10⁶ euros – Taxas de juro / Interest rates: %

	Maturidade (meses)	Taxa de juro de cupão	Taxa de juro da procura satisfeita			Montantes	
			Média	Mínima	Máxima	Anunciado	Colocado
	1	2	3	4	5	6	7
99	133.3	4.24	3.92	3.63	4.59	2 250	2 357
00	66.9	5.25	5.37	5.29	5.45	2 000	2 027
01	48.1	5.25	3.90	3.70	4.04	1 367	1 375
01	Jan	0	0
	Fev	0	0
	Mar	0	0
	Abr	0	0
	Mai	0	0
	Jun	0	0
	Jul	0	0
	Ago	0	0
	Set	0	0
	Out	48.7	5.25	4.03	4.00	700	700
	Nov	47.5	5.25	3.77	3.70	667	675
	Dez	0	0
02	Jan	45.6	5.25	4.31	4.28	700	700
	Fev	0	0
	Mar	0	0
	Abr	0	0
	Mai	0	0
	Jun	0	0

	1	2	3	4	5	6	7
	Maturity (months)	Coupon rate	Average	Lowest	Highest	Announced	Alloted
						Allotment rates	
						Amounts	

(1) Inclui apenas emissões em mercado interno. / Includes only domestic market issues.

B.10.2.11 INDEXANTES (continua)*
Taxas em fim de período
REFERENCE RATES (to be continued)*
End-of-period rates

Fonte / Source: coluna / column (1) Instituto de Gestão do Crédito Público; (2) Banco de Portugal; (3) Calculada pelo Banco Central Europeu e publicada pela Reuters;

Em percentagem / Percentage

	Depósitos a prazo (TD3)	Taxa base anual (TBA) ⁽¹⁾	Eonia
	1	2	3
01	Jul	3.0021	4.270
	Ago	3.0239	4.113
	Set	3.0584	3.818
	Out	3.0414	3.382
	Nov	2.9161	3.168
	Dez	2.7088	3.194
02	Jan	2.6853	3.273
	Fev	2.4653	3.344
	Mar	2.3849	3.441
	Abr	2.3627	3.475
	Mai	2.3884	3.544
	Jun	2.4189	3.512
	Jul	2.4501	3.370
02	Jul 1	2.4501	3.505
	2	2.4501	3.500
	3	2.4501	3.492
	4	2.4501	3.485
	5	2.4501	3.479
	8	2.4501	3.473
	9	2.4501	3.468
	10	2.4501	3.463
	11	2.4501	3.458
	12	2.4501	3.452
	15	2.4501	3.445
	16	2.4501	3.439
	17	2.4501	3.433
	18	2.4501	3.426
	19	2.4501	3.421
	22	2.4501	3.416
	23	2.4501	3.409
	24	2.4501	3.403
	25	2.4501	3.397
	26	2.4501	3.391
	29	2.4501	3.384
	30	2.4501	3.377
	31	2.4501	3.370

	Time deposits (TD3)	Taxa base anual (TBA) ⁽¹⁾	Eonia
	1	2	3

B.10.2.11 INDEXANTES (continuação)

Taxas em fim de período

REFERENCE RATES (continued)

End-of-period rates

Fonte / Source: coluna / column (4-18) Reuters

Em percentagem / Percentage

		Euribor															
		1 semana	2 semanas	3 semanas	1 mês	2 meses	3 meses	4 meses	5 meses	6 meses	7 meses	8 meses	9 meses	10 meses	11 meses	12 meses	
		4	5	6	7	8	9	10	11	12	13	14	15	16	17	18	
01	Jul	4.541	.	.	4.514	4.481	4.444	4.398	4.368	4.336	4.308	4.283	4.263	4.241	4.231	4.226	
	Ago	4.316	.	.	4.315	4.290	4.253	4.215	4.166	4.123	4.083	4.050	4.019	4.001	3.985	3.975	
	Set	3.788	.	.	3.727	3.678	3.656	3.616	3.579	3.546	3.532	3.517	3.505	3.500	3.498	3.496	
	Out	3.781	3.756	3.700	3.642	3.591	3.522	3.449	3.394	3.348	3.304	3.269	3.241	3.221	3.209	3.201	
	Nov	3.331	3.330	3.332	3.425	3.390	3.360	3.308	3.266	3.242	3.215	3.206	3.200	3.200	3.209	3.217	
	Dez	3.343	3.342	3.339	3.330	3.316	3.294	3.275	3.262	3.256	3.252	3.255	3.264	3.285	3.306	3.341	
	Jan	3.350	3.350	3.350	3.353	3.360	3.371	3.379	3.396	3.411	3.434	3.463	3.496	3.527	3.576	3.624	
	Fev	3.336	3.336	3.337	3.342	3.355	3.366	3.380	3.396	3.412	3.434	3.466	3.498	3.533	3.572	3.613	
	Mar	3.341	3.346	3.351	3.362	3.403	3.448	3.494	3.540	3.594	3.649	3.703	3.781	3.833	3.890	3.953	
	Abr	3.326	3.326	3.330	3.333	3.361	3.385	3.416	3.451	3.494	3.531	3.577	3.623	3.662	3.707	3.759	
Mai	3.365	3.368	3.374	3.388	3.438	3.485	3.528	3.579	3.637	3.700	3.748	3.799	3.856	3.910	3.963		
Jun	3.368	3.371	3.380	3.392	3.416	3.441	3.464	3.496	3.542	3.573	3.607	3.647	3.683	3.723	3.765		
Jul	3.338	3.340	3.343	3.345	3.363	3.377	3.392	3.412	3.422	3.437	3.453	3.468	3.488	3.514	3.539		
02	Jul	1	3.363	3.367	3.379	3.389	3.413	3.438	3.455	3.476	3.524	3.550	3.579	3.617	3.649	3.686	3.723
		2	3.355	3.359	3.370	3.385	3.413	3.437	3.454	3.481	3.523	3.553	3.579	3.613	3.645	3.684	3.724
		3	3.349	3.355	3.365	3.382	3.410	3.431	3.447	3.473	3.517	3.541	3.570	3.600	3.633	3.668	3.708
		4	3.348	3.355	3.365	3.383	3.411	3.438	3.459	3.489	3.531	3.562	3.592	3.627	3.660	3.699	3.737
		5	3.347	3.354	3.364	3.383	3.410	3.439	3.467	3.494	3.536	3.575	3.605	3.643	3.677	3.716	3.755
		8	3.342	3.350	3.359	3.376	3.409	3.438	3.467	3.496	3.537	3.570	3.602	3.641	3.674	3.714	3.753
		9	3.330	3.337	3.353	3.369	3.406	3.435	3.467	3.497	3.539	3.572	3.607	3.647	3.682	3.720	3.759
		10	3.331	3.335	3.351	3.364	3.400	3.424	3.454	3.485	3.522	3.551	3.582	3.616	3.646	3.681	3.720
		11	3.329	3.334	3.349	3.361	3.391	3.414	3.442	3.472	3.505	3.532	3.566	3.584	3.608	3.639	3.675
		12	3.330	3.334	3.349	3.362	3.390	3.413	3.443	3.469	3.508	3.535	3.565	3.583	3.618	3.651	3.684
		15	3.331	3.335	3.349	3.361	3.391	3.413	3.435	3.462	3.495	3.521	3.539	3.563	3.584	3.609	3.641
		16	3.332	3.344	3.353	3.362	3.388	3.414	3.432	3.455	3.483	3.504	3.521	3.544	3.563	3.587	3.618
		17	3.321	3.334	3.345	3.354	3.383	3.407	3.433	3.456	3.491	3.519	3.544	3.572	3.594	3.624	3.658
		18	3.303	3.325	3.341	3.349	3.382	3.405	3.437	3.465	3.503	3.537	3.565	3.595	3.620	3.652	3.685
		19	3.301	3.321	3.333	3.345	3.380	3.403	3.426	3.449	3.476	3.503	3.525	3.547	3.566	3.591	3.620
		22	3.323	3.329	3.335	3.345	3.375	3.401	3.415	3.435	3.458	3.479	3.496	3.519	3.538	3.560	3.590
		23	3.347	3.345	3.347	3.352	3.379	3.402	3.419	3.440	3.469	3.491	3.511	3.535	3.553	3.581	3.611
		24	3.341	3.342	3.345	3.349	3.370	3.383	3.391	3.402	3.419	3.432	3.445	3.458	3.474	3.493	3.522
		25	3.342	3.341	3.344	3.349	3.367	3.383	3.393	3.404	3.419	3.435	3.450	3.464	3.486	3.510	3.522
		26	3.341	3.341	3.344	3.351	3.367	3.386	3.390	3.400	3.419	3.424	3.435	3.449	3.464	3.486	3.536
		29	3.341	3.341	3.342	3.345	3.361	3.373	3.382	3.391	3.400	3.412	3.424	3.438	3.454	3.475	3.501
	30	3.338	3.340	3.342	3.345	3.363	3.378	3.397	3.418	3.435	3.453	3.473	3.492	3.515	3.538	3.563	
	31	3.338	3.340	3.343	3.345	3.363	3.377	3.392	3.412	3.422	3.437	3.453	3.468	3.488	3.514	3.539	

(1) O cálculo da taxa base anual (TBA) é alterado de acordo com o Decreto-Lei nº 11/99, de 11 de Janeiro. / According to Decree-Law nº 11/99, dated 11 January the calculation of TBA has changed.

B.10.3.1 TAXAS DE RENDIBILIDADE DE OBRIGAÇÕES DO TESOURO
Mercado secundário – Médias simples

YIELD ON TREASURY BONDS
Secondary market – Simple averages

Fonte / Source: Banco de Portugal

Em percentagem / Percentage

	1	Títulos de taxa variável	Títulos de taxa fixa, por prazo residual					7
			2	3	4	5	6	
			De 21 a 27 meses	De 33 a 39 meses	De 44 a 52 meses	De 55 a 65 meses	De 78 a 90 meses	De 108 a 126 meses
01 Jul		4.70	4.32	4.55	4.77	4.85	5.13	5.39
Ago		4.70	4.17	4.34	4.63		4.96	5.23
Set		4.92	4.08	4.24	4.45	4.47	4.85	5.17
Out		5.94	3.62	3.78	4.02	4.37	4.51	4.92
Nov		5.44	3.59	3.70	3.97	4.26	4.40	4.78
Dez		4.31	3.85	4.26	4.40	4.55	4.64	5.00
02 Jan		3.37	3.95	4.31	4.45	4.67	4.95	5.06
Fev		.	3.89	4.31	4.57	4.68	5.02	5.14
Mar		.	4.17	4.55	4.88	4.70	5.18	5.31
Abr		.	4.41	4.59	4.92	4.78	5.23	5.33
Mai		.	4.40	4.99	4.55	4.86	5.26	5.35
Jun		.	4.25	.	4.72	4.67	5.10	5.28
Jul		.	3.92	4.30	.	4.48	5.01	5.18
02 Jul	1	.	4.04	.	.	4.44	5.17	5.25
	2	.	3.93	.	.	4.81	5.17	5.25
	3	.	3.93	.	.	4.62	5.06	5.25
	4	.	3.99	.	.	4.44	4.96	5.25
	5	.	3.93	.	.	4.52	5.17	5.27
	8	.	4.08	.	.	4.42	4.96	5.27
	9	.	4.25	.	.	4.42	5.08	5.27
	10	.	4.13	.	.	4.41	5.18	5.27
	11	.	3.98	.	.	4.60	4.97	5.27
	12	.	4.25	.	.	4.41	5.17	5.27
	15	.	3.90	.	.	4.39	5.33	5.28
	16	.	4.12	4.44	.	4.39	5.33	5.28
	17	.	3.84	4.44	.	4.55	4.90	5.28
	18	.	3.84	4.41	.	4.33	5.31	5.25
	19	.	3.84	4.63	.	4.39	4.93	5.12
	22	.	3.76	4.53	.	4.44	4.94	5.12
	23	.	3.88	4.26	.	4.44	4.94	5.12
	24	.	3.74	4.06	.	4.24	4.68	5.05
	25	.	3.76	4.08	.	4.42	4.82	4.95
	26	.	3.64	4.31	.	4.42	4.90	5.02
	29	.	3.64	4.13	.	5.02	4.69	5.06
	30	.	3.78	4.10	.	4.51	4.72	5.04
	31	.	3.91	4.17	.	4.51	4.81	4.97

	1	2	3	4	5	6	7
	Floating rate bonds	From 21 to 27 months	From 33 to 39 months	From 44 to 52 months	From 55 to 65 months	From 78 to 90 months	From 108 to 126 months
		Fixed rate bonds by residual maturity					

B.10.3.2 ÍNDICES DE COTAÇÕES DE ACÇÕES
Mercado secundário – Fim de período

SHARE PRICE INDICES
Secondary market – End-of-period

Fonte / Source: Euronext Lisboa

	1	PSI 30 04/01/93=1000	2	PSI Geral 05/01/88=1000	Índices sectoriais					9	
					3	4	5	6	7		8
					Alimentação e bebidas	Produtos minerais não metálicos	Construção	Intermediação financeira	Seguros e fundos de pensões	Serviços prestados às empresas	Correios e telecomunicações
01 Jul		3 773.08	2 044.46	3 016.60	1 062.74	2 581.27	3 540.52	.	3 678.36	4 260.50	
Ago		3 503.07	1 907.37	3 442.97	0.00	2 591.30	3 473.12	.	3 316.37	3 659.73	
Set		3 397.24	1 851.45	3 041.47	0.00	2 544.35	3 317.38	.	2 826.90	4 038.50	
Out		3 662.97	1 988.38	3 521.14	0.00	2 527.52	3 455.59	.	3 361.66	4 509.37	
Nov		3 700.18	2 006.88	3 570.88	1 248.13	2 462.03	3 551.64	.	3 487.56	4 449.94	
Dez		3 745.35	2 030.50	4 032.79	1 190.71	2 471.99	3 550.44	.	3 627.01	4 578.77	
02 Jan		3 646.22	1 982.46	4 174.91	1 248.13	2 506.22	3 351.87	.	3 590.12	4 576.23	
Fev		3 558.95	1 939.68	4 110.96	1 247.30	2 576.90	3 338.84	.	3 582.15	4 273.73	
Mar		3 694.22	2 007.56	4 160.70	1 247.30	2 696.40	3 395.82	.	3 711.12	4 448.88	
Abr		3 625.44	1 973.08	3 524.69	1 243.97	2 828.52	3 384.27	.	3 665.19	4 214.89	
Mai		3 513.30	1 924.73	3 386.12	1 295.84	2 950.95	3 268.19	.	3 580.86	4 046.06	
Jun		3 331.25	1 838.02	3 393.23	1 295.84	2 899.55	3 202.64	.	3 404.47	3 762.87	
Jul		3 002.52	1 678.28	3 226.23	1 534.43	2 652.03	2 931.57	.	3 116.71	3 388.39	
02 Jul	1	3 302.41	1 823.26	3 233.34	1 295.84	2 878.64	3 218.02	.	3 355.20	3 666.07	
	2	3 235.53	1 791.28	3 240.44	1 295.84	2 776.16	3 166.44	.	3 323.45	3 579.44	
	3	3 170.95	1 759.92	3 130.30	1 288.05	2 748.06	3 119.88	.	3 291.29	3 426.21	
	4	3 197.66	1 771.95	3 197.81	1 288.05	2 816.93	3 124.87	.	3 320.19	3 469.02	
	5	3 255.59	1 800.48	3 208.47	1 288.05	2 893.01	3 146.25	.	3 358.10	3 603.60	
	8	3 274.54	1 809.40	3 176.49	1 288.05	2 933.10	3 172.85	.	3 372.58	3 621.73	
	9	3 266.70	1 803.31	3 180.04	1 288.05	2 905.49	3 157.58	.	3 347.04	3 644.22	
	10	3 270.65	1 805.09	3 148.06	1 288.05	2 934.66	3 169.27	.	3 337.40	3 637.41	
	11	3 233.83	1 787.98	3 108.98	1 288.05	2 878.49	3 149.12	.	3 317.97	3 571.47	
	12	3 233.83	1 787.98	3 108.98	1 288.05	2 878.49	3 149.12	.	3 317.97	3 571.47	
	15	3 193.96	1 769.58	3 108.98	1 288.05	2 890.89	3 127.43	.	3 308.21	3 497.83	
	16	3 185.78	1 766.56	3 030.81	1 288.05	2 805.63	3 112.67	.	3 343.58	3 507.09	
	17	3 202.16	1 773.43	3 030.81	1 288.05	2 808.82	3 120.51	.	3 322.10	3 577.00	
	18	3 184.26	1 764.87	3 052.13	1 288.05	2 824.98	3 106.24	.	3 308.04	3 557.04	
	19	3 098.37	1 725.23	3 020.15	1 288.05	2 755.42	3 061.06	.	3 274.69	3 413.37	
	22	3 042.71	1 698.60	2 966.85	1 288.05	2 742.70	2 991.59	.	3 260.43	3 378.74	
	23	3 011.05	1 681.06	3 020.15	1 288.05	2 768.45	2 923.50	.	3 210.75	3 378.74	
	24	2 943.22	1 648.91	3 084.11	1 288.05	2 740.14	2 890.21	.	3 143.28	3 293.26	
	25	2 974.12	1 663.56	3 091.21	1 357.21	2 625.62	2 891.24	.	3 186.51	3 351.70	
	26	2 976.80	1 665.91	3 055.68	1 534.43	2 586.21	2 821.82	.	3 169.76	3 356.21	
	29	3 038.45	1 696.56	3 144.51	1 534.43	2 683.35	2 968.55	.	3 206.57	3 427.92	
	30	2 996.84	1 677.15	3 215.57	1 534.43	2 648.94	2 947.20	.	3 157.56	3 352.73	
	31	3 002.52	1 678.28	3 226.23	1 534.43	2 652.03	2 931.57	.	3 116.71	3 388.39	

	1	2	3	4	5	6	7	8	9
	PSI 30 04/01/93=1000	PSI General 05/01/88=1000	Food and beverage	Non-metallic mineral products	Construction	Financial intermediation	Insurance and pension funds	Services lended to enterprises	Postal services and telecommunications
			Index by branch of activity						

C.1.1 BALANÇAS CORRENTE E DE CAPITAL
Principais componentes

CURRENT AND CAPITAL ACCOUNTS
Main items

Fonte / Source: Banco de Portugal

10³ euros

	Balança corrente											Balança de capital	
	Total		Mercadorias ⁽¹⁾		Serviços		Rendimentos		Transferências correntes		Crédito	Débito	
	Crédito	Débito	Crédito	Débito	Crédito	Débito	Crédito	Débito	Crédito	Débito			
1	2	3	4	5	6	7	8	9	10	11	12		
99	41 721 542	50 898 864	23 893 278	36 836 756	8 152 450	6 387 406	3 997 956	5 666 364	5 677 858	2 008 338	2 496 335	172 536	
00	47 637 162	59 474 743	27 349 549	42 456 547	9 230 833	7 151 741	5 215 508	7 718 166	5 841 272	2 148 289	1 854 165	184 380	
01	50 655 788	61 785 700	28 813 682	43 320 832	9 835 389	6 917 157	5 726 025	9 149 485	6 280 692	2 398 225	1 430 368	234 786	
01 Jan	4 193 117	4 910 148	2 404 439	3 451 626	626 324	570 171	510 405	658 228	651 949	230 122	14 400	20 173	
Fev	3 830 079	4 810 274	2 325 084	3 456 701	607 540	527 705	487 480	683 054	409 975	142 813	48 096	10 339	
Mar	4 355 961	5 574 446	2 642 186	3 976 549	709 456	624 188	563 059	784 888	441 260	188 820	48 492	22 284	
Abr	3 973 872	5 146 356	2 334 591	3 492 350	734 468	586 596	514 210	887 433	390 603	179 977	15 846	20 062	
Mai	4 365 219	5 616 641	2 656 362	4 012 272	794 175	603 359	486 048	783 282	428 635	217 728	96 954	18 747	
Jun	4 260 907	5 497 420	2 517 634	3 835 307	820 922	579 051	427 434	873 685	494 917	209 377	97 807	18 159	
Jul	4 927 096	5 291 577	2 788 736	3 844 683	1 037 862	597 739	427 328	634 245	673 169	214 909	266 774	23 741	
Ago	3 919 650	4 643 350	1 755 145	3 157 339	1 164 128	629 667	474 991	661 824	525 385	194 520	102 387	30 326	
Set	3 966 110	5 012 142	2 313 668	3 501 376	840 339	557 893	417 466	763 323	394 638	189 550	104 573	17 220	
Out	4 530 438	5 498 909	2 683 502	3 913 422	899 402	569 479	402 743	797 751	544 791	218 257	207 163	17 298	
Nov	4 187 336	4 982 297	2 466 281	3 617 597	766 775	540 405	462 141	615 417	492 140	208 878	62 993	17 695	
Dez	4 146 003	4 802 141	1 926 054	3 061 610	833 998	530 903	552 722	1 006 354	833 230	203 274	364 852	18 742	
02 Jan	4 170 876	4 896 539	2 413 845	3 339 399	678 328	581 843	516 901	683 618	561 802	291 679	156 728	17 462	
Fev	3 848 636	4 889 102	2 366 516	3 387 785	619 745	558 016	468 218	715 243	394 157	228 059	34 916	16 283	
Mar	4 157 987	5 270 915	2 536 944	3 670 785	707 024	560 984	456 100	815 874	457 918	223 272	78 677	11 883	
Abr	4 518 091	5 564 030	2 719 302	3 777 979	804 807	620 126	577 236	930 496	416 746	235 430	22 816	14 080	
Mai	4 603 775	5 556 399	2 790 865	3 903 616	821 176	574 863	457 904	855 015	533 830	222 906	194 797	29 720	
Jun	4 057 830	5 186 944	2 386 555	3 506 292	825 075	574 195	452 062	886 989	394 139	219 468	309 994	14 031	

	1	2	3	4	5	6	7	8	9	10	11	12
	Credit	Debit	Credit	Debit	Credit	Debit	Credit	Debit	Credit	Debit	Credit	Debit
	Total		Goods ⁽¹⁾		Services		Income		Current transfers		Capital account	
	Current account											

(1) Estimativa mensal fornecida pelo INE ajustada para valores f.o.b. / Monthly figures estimated by INE, adjusted to f.o.b. values.

C.1.2.1 SERVIÇOS - TRANSPORTES

SERVICES - TRANSPORT

Fonte / Source: Banco de Portugal

10³ euros

	Total			Marítimos			Aéreos			Rodoviários			Outros		
	Crédito	Débito	Saldo	Crédito	Débito	Saldo	Crédito	Débito	Saldo	Crédito	Débito	Saldo	Crédito	Débito	Saldo
	1	2	3	4	5	6	7	8	9	10	11	12	13	14	15
99	1 370 885	1 780 018	-409 133	169 238	709 534	-540 296	943 666	616 092	327 574	230 686	386 047	-155 361	27 295	68 345	-41 050
00	1 584 659	2 103 127	-518 468	202 488	813 625	-611 137	1 068 843	746 431	322 413	288 550	444 928	-156 378	24 777	98 144	-73 367
01	1 764 939	2 216 722	-451 783	257 980	849 736	-591 756	1 126 951	789 686	337 266	354 239	457 630	-103 391	25 769	119 671	-93 902
01 Jan	135 791	172 594	-36 804	18 914	67 439	-48 525	85 755	60 745	25 011	30 685	36 950	-6 264	436	7 461	-7 025
Fev	126 157	167 788	-41 631	19 702	65 409	-45 706	77 189	56 986	20 204	27 906	36 395	-8 489	1 359	8 998	-7 639
Mar	129 778	197 178	-67 400	21 238	81 046	-59 808	79 174	62 254	16 920	27 739	43 646	-15 907	1 627	10 232	-8 606
Abr	139 862	181 235	-41 374	22 153	69 748	-47 595	90 437	65 801	24 636	25 378	36 656	-11 278	1 894	9 030	-7 136
Mai	151 068	196 935	-45 867	21 312	76 950	-55 638	99 254	67 669	31 585	28 881	42 226	-13 345	1 620	10 089	-8 469
Jun	150 253	196 000	-45 747	21 666	76 268	-54 602	96 466	69 026	27 440	29 535	40 119	-10 585	2 586	10 587	-8 001
Jul	158 358	198 272	-39 914	19 521	75 191	-55 670	104 450	71 798	32 652	32 485	40 636	-8 151	1 902	10 648	-8 746
Ago	168 600	192 144	-23 544	20 922	63 569	-42 648	116 482	85 580	30 902	28 518	32 686	-4 167	2 677	10 308	-7 631
Set	146 802	196 749	-49 947	19 856	69 533	-49 677	95 360	81 073	14 288	30 102	37 064	-6 962	1 483	9 078	-7 595
Out	154 910	193 686	-38 776	23 851	75 256	-51 405	94 967	65 493	29 474	32 701	42 172	-9 471	3 391	10 764	-7 373
Nov	152 756	170 075	-17 319	26 429	69 996	-43 566	91 765	51 729	40 036	32 325	37 350	-5 025	2 237	11 000	-8 763
Dez	150 606	154 067	-3 461	22 414	59 330	-36 917	95 652	51 534	44 118	27 984	31 730	-3 746	4 557	11 473	-6 917
02 Jan	147 832	172 010	-24 178	32 664	64 299	-31 635	81 062	62 807	18 256	33 790	34 731	-941	3 151	10 173	-9 858
Fev	132 490	172 036	-39 546	19 845	64 469	-44 624	82 388	61 383	21 006	29 822	35 517	-5 695	434	10 667	-10 233
Mar	140 226	181 026	-40 800	24 778	70 765	-45 988	81 925	59 970	21 955	31 482	38 211	-6 729	2 041	12 079	-10 038
Abr	157 916	181 312	-23 396	27 016	73 216	-46 200	91 259	56 893	34 365	38 654	39 808	-1 154	988	11 394	-10 407
Mai	152 162	180 346	-28 184	20 401	74 683	-54 282	92 891	53 839	39 052	36 581	41 333	-4 751	2 289	10 491	-8 202
Jun	159 115	170 990	-11 875	20 597	66 122	-45 524	102 284	57 742	44 542	35 463	36 833	-1 370	770	10 294	-9 524

	1	2	3	4	5	6	7	8	9	10	11	12	13	14	15
	Credit	Debit	Balance	Credit	Debit	Balance	Credit	Debit	Balance	Credit	Debit	Balance	Credit	Debit	Balance
	Total			Sea transport			Air transport			Road transport			Other		

C.1.2.2 SERVIÇOS - TRANSPORTES MARÍTIMOS

SERVICES - SEA TRANSPORT

Fonte / Source: Banco de Portugal

10³ euros

	Fretes			Passagens			Outros		
	Crédito	Débito	Saldo	Crédito	Débito	Saldo	Crédito	Débito	Saldo
	1	2	3	4	5	6	7	8	9
99	97 728	672 399	-574 671	272	1 444	-1 172	71 238	35 691	35 547
00	118 822	771 771	-652 949	148	3 552	-3 404	83 517	38 301	45 217
01	108 288	790 013	-681 725	186	3 233	-3 047	149 505	56 490	93 015
01 Jan	11 801	63 157	-51 356	15	63	-48	7 097	4 218	2 879
Fev	8 609	62 829	-54 220	14	115	-101	11 079	2 465	8 614
Mar	10 784	72 838	-62 054	7	241	-234	10 447	7 967	2 480
Abr	8 491	63 978	-55 487	5	179	-175	13 658	5 591	8 066
Mai	9 965	73 486	-63 521	7	248	-241	11 340	3 217	8 124
Jun	9 210	69 637	-60 427	24	103	-79	12 432	6 528	5 904
Jul	7 484	70 460	-62 976	2	907	-904	12 035	3 824	8 211
Ago	9 003	57 112	-48 109	65	764	-699	11 854	5 694	6 161
Set	8 547	63 766	-55 219	12	319	-308	11 298	5 448	5 850
Out	8 816	71 669	-62 852	11	227	-217	15 024	3 360	11 664
Nov	7 357	65 452	-58 095	15	38	-22	19 056	4 506	14 551
Dez	8 221	55 631	-47 410	8	28	-20	14 185	3 672	10 513
02 Jan	10 049	60 807	-50 758	56	32	23	22 560	3 460	19 100
Fev	7 091	61 732	-54 641	2	30	-28	12 752	2 707	10 045
Mar	8 475	66 799	-58 324	0	26	-25	16 302	3 941	12 362
Abr	8 086	68 942	-60 856	0	46	-46	18 929	4 228	14 701
Mai	7 240	71 361	-64 121	30	88	-59	13 131	3 233	9 898
Jun	6 448	64 032	-57 584	3	12	-9	14 146	2 077	12 069

1	2	3	4	5	6	7	8	9
Credit	Debit	Balance	Credit	Debit	Balance	Credit	Debit	Balance

C.1.2.3 SERVIÇOS - TRANSPORTES AÉREOS

SERVICES - AIR TRANSPORT

Fonte / Source: Banco de Portugal

10³ euros

	Fretes			Passagens			Outros		
	Crédito	Débito	Saldo	Crédito	Débito	Saldo	Crédito	Débito	Saldo
	1	2	3	4	5	6	7	8	9
99	46 448	94 126	-47 678	730 352	458 647	271 705	166 866	63 318	103 547
00	67 071	108 037	-40 966	844 031	563 072	280 959	157 742	75 322	82 420
01	78 609	110 590	-31 981	848 971	533 990	314 981	199 370	145 105	54 266
01 Jan	5 486	8 841	-3 355	67 055	39 161	27 895	13 214	12 743	472
Fev	6 452	8 795	-2 344	54 673	36 445	18 228	16 065	11 745	4 320
Mar	5 690	10 196	-4 507	60 154	42 442	17 711	13 331	9 615	3 715
Abr	5 184	8 956	-3 772	74 373	48 969	25 404	10 879	7 875	3 004
Mai	4 812	10 287	-5 475	78 716	48 217	30 498	15 726	9 164	6 562
Jun	6 920	9 748	-2 828	76 081	49 809	26 272	13 465	9 469	3 996
Jul	9 336	9 863	-528	75 986	50 863	25 124	19 128	11 072	8 056
Ago	10 453	7 995	2 458	82 929	54 355	28 574	23 101	23 231	-130
Set	6 240	8 926	-2 686	62 426	50 329	12 097	26 695	21 818	4 877
Out	6 504	10 033	-3 529	75 534	44 584	30 950	12 930	10 876	2 053
Nov	6 405	9 162	-2 758	70 903	33 872	37 031	14 457	8 695	5 762
Dez	5 130	7 788	-2 658	70 141	34 944	35 196	20 381	8 802	11 580
02 Jan	5 452	8 512	-3 060	54 061	30 061	24 000	21 548	24 233	-2 685
Fev	4 890	8 640	-3 750	57 539	30 460	27 079	19 960	22 283	-2 327
Mar	3 816	9 346	-5 530	59 904	37 400	22 504	18 205	13 224	4 981
Abr	4 702	9 572	-4 870	71 149	36 223	34 926	15 408	11 098	4 309
Mai	5 384	9 955	-4 571	70 008	36 504	33 504	17 498	7 379	10 119
Jun	7 023	8 964	-1 940	69 592	32 847	36 745	25 669	15 931	9 738

1	2	3	4	5	6	7	8	9
Credit	Debit	Balance	Credit	Debit	Balance	Credit	Debit	Balance
Freight			Passenger			Other		

C.1.2.4 SERVIÇOS - TRANSPORTES RODOVIÁRIOS

SERVICES - ROAD TRANSPORTS

Fonte / Source: Banco de Portugal

10³ euros

	Fretes			Passagens			Outros		
	Crédito	Débito	Saldo	Crédito	Débito	Saldo	Crédito	Débito	Saldo
	1	2	3	4	5	6	7	8	9
99	201 726	377 887	-176 160	882	1 559	-677	28 078	6 601	21 476
00	251 181	433 734	-182 553	1 373	898	475	35 996	10 296	25 700
01	293 861	443 986	-150 125	1 254	1 373	-119	59 125	12 271	46 854
01 Jan	26 043	35 494	-9 451	141	10	131	4 501	1 445	3 055
Fev	23 666	35 310	-11 644	7	216	-209	4 233	870	3 364
Mar	23 203	40 935	-17 732	128	65	63	4 408	2 646	1 762
Abr	20 853	35 955	-15 102	52	185	-133	4 472	516	3 957
Mai	23 635	41 299	-17 663	13	5	8	5 233	923	4 311
Jun	24 132	39 136	-15 004	50	6	43	5 353	977	4 376
Jul	26 879	39 598	-12 720	58	308	-250	5 548	729	4 819
Ago	23 123	32 097	-8 974	202	5	197	5 194	583	4 610
Set	25 110	35 836	-10 726	85	13	72	4 907	1 215	3 692
Out	28 017	40 278	-12 260	275	497	-222	4 408	1 397	3 011
Nov	26 726	36 784	-10 058	202	59	143	5 397	507	4 890
Dez	22 473	31 265	-8 791	39	2	37	5 471	463	5 008
02 Jan	28 332	34 173	-5 842	29	14	16	5 429	544	4 885
Fev	24 640	34 693	-10 054	12	8	4	5 171	816	4 355
Mar	26 354	37 541	-11 187	84	23	62	5 043	647	4 396
Abr	32 365	38 745	-6 380	83	106	-23	6 206	958	5 248
Mai	30 432	40 105	-9 673	67	4	63	6 082	1 224	4 859
Jun	29 363	35 986	-6 623	542	66	476	5 559	781	4 778

	1	2	3	4	5	6	7	8	9
	Credit	Debit	Balance	Credit	Debit	Balance	Credit	Debit	Balance
	Freight			Passenger			Other		

C.1.2.5 SERVIÇOS - OUTROS TRANSPORTES

SERVICES - OTHER TRANSPORTS

Fonte / Source: Banco de Portugal

10³ euros

	Fretes			Passagens			Outros		
	Crédito	Débito	Saldo	Crédito	Débito	Saldo	Crédito	Débito	Saldo
	1	2	3	4	5	6	7	8	9
99	17 897	60 608	-42 711	9 015	6 237	2 778	384	1 500	-1 116
00	17 854	92 186	-74 332	6 458	5 424	1 034	465	534	-69
01	19 212	112 088	-92 876	6 064	7 062	-997	493	521	-28
01 Jan	397	7 452	-7 055	34	8	27	5	2	3
Fev	938	8 660	-7 723	421	322	98	0	16	-15
Mar	1 384	9 419	-8 035	219	780	-561	23	33	-10
Abr	1 674	8 561	-6 887	202	429	-227	18	40	-22
Mai	1 251	9 471	-8 220	356	616	-260	13	2	11
Jun	2 084	10 216	-8 132	492	355	137	11	17	-6
Jul	1 231	10 002	-8 771	670	620	51	1	26	-25
Ago	1 833	9 833	-8 000	814	367	446	30	8	22
Set	1 083	8 998	-7 914	362	72	290	38	9	30
Out	2 684	9 748	-7 064	525	885	-360	182	132	51
Nov	1 140	9 805	-8 665	1 079	1 188	-109	18	8	10
Dez	3 513	9 824	-6 311	892	1 421	-529	153	229	-76
02 Jan	246	10 170	-9 924	10	0	10	59	3	56
Fev	98	10 207	-10 109	332	309	23	4	151	-146
Mar	1 876	11 720	-9 844	155	268	-113	11	92	-81
Abr	766	10 970	-10 204	222	424	-203	0	0	0
Mai	1 928	9 767	-7 840	360	633	-273	1	91	-90
Jun	522	9 742	-9 220	193	247	-55	55	305	-249

	1	2	3	4	5	6	7	8	9
	Credit	Debit	Balance	Credit	Debit	Balance	Credit	Debit	Balance
	Freight			Passenger			Other		

C.1.2.6 SERVIÇOS - VIAGENS E TURISMO E SERVIÇOS DE COMUNICAÇÃO

SERVICES - TRAVEL AND COMMUNICATIONS SERVICES

Fonte / Source: Banco de Portugal

10³ euros

	Viagens e turismo			Serviços de comunicação								
	Crédito	Débito	Saldo	Total			Serviços postais e mensagens			Serviços de telecomunicações		
				Crédito	Débito	Saldo	Crédito	Débito	Saldo	Crédito	Débito	Saldo
1	2	3	4	5	6	7	8	9	10	11	12	
99	4 957 901	2 124 129	2 833 772	170 348	125 680	44 667	13 636	18 135	-4 499	156 712	107 545	49 167
00	5 720 324	2 422 399	3 297 926	187 693	170 773	16 920	12 839	18 891	-6 052	174 854	151 882	22 972
01	6 118 796	2 350 222	3 768 575	210 260	198 389	11 871	24 466	32 240	-7 774	185 794	166 148	19 645
01 Jan	352 425	180 409	172 015	14 605	19 997	-5 392	1 709	1 876	-166	12 896	18 121	-5 225
Fev	321 689	164 638	157 051	14 411	11 249	3 162	4 129	1 617	2 512	10 282	9 632	650
Mar	406 016	198 716	207 301	15 490	16 746	-1 256	1 489	4 045	-2 556	14 001	12 701	1 300
Abr	445 549	203 998	241 551	13 286	13 858	-572	2 667	2 910	-243	10 619	10 948	-329
Mai	485 296	191 726	293 570	14 759	14 039	720	1 279	2 626	-1 347	13 480	11 413	2 067
Jun	505 957	196 273	309 684	19 761	14 853	4 908	4 290	5 092	-801	15 470	9 761	5 710
Jul	722 716	215 636	507 080	14 836	14 842	-6	3 997	5 395	-1 399	10 839	9 447	1 393
Ago	836 065	267 986	568 079	21 330	14 834	6 496	1 588	1 951	-363	19 742	12 883	6 859
Set	556 504	196 401	360 104	17 718	16 286	1 433	1 262	1 492	-230	16 457	14 794	1 663
Out	541 152	189 817	351 335	19 225	13 483	5 743	991	1 992	-1 001	18 235	11 491	6 744
Nov	435 400	175 207	260 193	26 588	31 068	-4 480	603	1 856	-1 254	25 985	29 212	-3 226
Dez	510 027	169 415	340 612	18 250	17 135	1 115	463	1 388	-925	17 787	15 747	2 040
02 Jan	354 291	179 165	175 126	21 494	17 204	4 290	512	1 740	-1 227	20 982	15 465	5 517
Fev	332 505	171 743	160 762	17 580	11 133	6 447	5 069	2 424	2 645	12 512	8 710	3 802
Mar	404 319	191 758	212 561	19 148	14 531	4 617	1 143	1 393	-249	18 004	13 138	4 866
Abr	464 161	215 881	248 280	16 720	19 468	-2 748	2 472	3 732	-1 260	14 248	15 735	-1 487
Mai	508 970	189 719	319 251	22 106	14 556	7 549	1 667	2 683	-1 016	20 439	11 873	8 566
Jun	510 091	203 261	306 830	22 073	20 651	1 421	3 708	6 221	-2 513	18 365	14 430	3 934

	1	2	3	4	5	6	7	8	9	10	11	12
	Credit	Debit	Balance	Credit	Debit	Balance	Credit	Debit	Balance	Credit	Debit	Balance
	Travel			Total			Postal and courier services			Telecommunication services		
							Communications services					

C.1.2.7 SERVIÇOS - CONSTRUÇÃO

SERVICES - CONSTRUCTION SERVICES

Fonte / Source: Banco de Portugal

10³ euros

	Total			No exterior			Em Portugal		
	Crédito	Débito	Saldo	Crédito	Débito	Saldo	Crédito	Débito	Saldo
	1	2	3	4	5	6	7	8	9
99	165 308	120 663	44 646	131 783	30 415	101 368	33 526	90 248	-56 722
00	163 600	63 783	99 817	140 519	29 348	111 171	23 081	34 435	-11 354
01	205 598	78 658	126 940	179 335	32 130	147 205	26 263	46 528	-20 265
01 Jan	14 082	5 268	8 814	12 554	2 022	10 532	1 528	3 246	-1 718
Fev	15 423	3 970	11 453	13 329	2 171	11 158	2 094	1 799	295
Mar	18 582	7 476	11 106	15 455	3 060	12 395	3 127	4 417	-1 290
Abr	12 259	5 860	6 399	10 755	1 874	8 882	1 503	3 986	-2 482
Mai	15 653	8 112	7 541	13 685	3 632	10 053	1 968	4 480	-2 512
Jun	16 281	5 618	10 663	13 765	3 004	10 760	2 517	2 614	-97
Jul	13 555	4 190	9 365	11 529	3 165	8 364	2 026	1 025	1 001
Ago	31 513	5 682	25 830	29 639	3 217	26 421	1 874	2 465	-591
Set	11 465	4 497	6 968	9 968	3 021	6 372	2 073	1 476	597
Out	23 283	11 760	11 524	20 988	4 549	16 438	2 295	7 210	-4 915
Nov	16 735	6 001	10 734	14 613	862	13 752	2 122	5 139	-3 018
Dez	16 766	10 224	6 543	13 631	1 553	12 078	3 136	8 670	-5 535
02 Jan	14 988	8 065	6 923	12 650	1 693	10 957	2 339	6 372	-1 430
Fev	20 325	9 077	11 248	18 188	5 510	12 678	2 137	3 567	-4 030
Mar	21 487	10 066	11 421	18 716	3 921	14 795	2 771	6 145	-3 374
Abr	13 509	10 316	3 194	11 589	4 531	7 059	1 920	5 785	-3 865
Mai	15 852	18 524	-2 672	13 860	3 147	10 713	1 992	15 377	-13 385
Jun	15 905	9 525	6 380	12 987	4 390	8 597	2 918	5 135	-2 217

	1	2	3	4	5	6	7	8	9
	Credit	Debit	Balance	Credit	Debit	Balance	Credit	Debit	Balance
	Total			Abroad			In Portugal		

C.1.2.8 SERVIÇOS - SEGUROS

SERVICES - INSURANCE

Fonte / Source: Banco de Portugal

10³ euros

	Seguros								
	Total			De mercadorias			Outros		
	Crédito	Débito	Saldo	Crédito	Débito	Saldo	Crédito	Débito	Saldo
1	2	3	4	5	6	7	8	9	
99	65 133	95 908	-30 775	2 243	29 873	-27 630	62 890	66 035	-3 145
00	64 033	108 261	-44 229	2 543	34 287	-31 744	61 489	73 974	-12 485
01	63 366	103 168	-39 801	1 725	35 098	-33 373	61 642	68 070	-6 428
01									
Jan	8 701	11 294	-2 593	240	2 806	-2 566	8 461	8 488	-27
Fev	6 422	10 584	-4 161	123	2 791	-2 668	6 299	7 792	-1 493
Mar	5 858	7 615	-1 757	144	3 236	-3 092	5 714	4 379	1 334
Abr	6 294	7 634	-1 340	124	2 842	-2 719	6 170	4 792	1 378
Mai	4 822	8 277	-3 455	165	3 265	-3 100	4 658	5 013	-355
Jun	3 762	5 921	-2 159	109	3 094	-2 985	3 654	2 827	827
Jul	6 980	8 711	-1 731	147	3 130	-2 983	6 834	5 581	1 253
Ago	5 671	8 528	-2 858	207	2 537	-2 330	5 464	5 991	-527
Set	4 887	9 359	-4 472	160	2 833	-2 673	4 727	6 526	-1 799
Out	2 521	7 963	-5 441	55	3 184	-3 129	2 466	4 779	-2 313
Nov	3 449	9 897	-6 448	117	2 908	-2 791	3 332	6 989	-3 657
Dez	3 998	7 385	-3 387	134	2 472	-2 337	3 864	4 913	-1 049
02									
Jan	7 020	14 949	-7 929	147	2 701	-2 555	6 873	12 247	-5 374
Fev	5 554	15 173	-9 618	60	2 743	-2 683	5 494	12 430	-6 936
Mar	12 069	13 840	-1 771	113	2 968	-2 855	11 956	10 872	1 084
Abr	7 626	14 254	-6 628	100	3 063	-2 963	7 526	11 191	-3 665
Mai	5 139	9 847	-4 708	26	3 170	-3 145	5 114	6 677	-1 563
Jun	4 818	10 153	-5 334	150	2 845	-2 694	4 668	7 308	-2 640

1	2	3	4	5	6	7	8	9
Credit	Debit	Balance	Credit	Debit	Balance	Credit	Debit	Balance
Total			Freight insurance			Other		
Insurance								

C.1.2.9 SERVIÇOS - FINANCEIROS

SERVICES - FINANCIAL SERVICES

Fonte / Source: Banco de Portugal

10³ euros

	Total			Serviços de intermediação bancária			Outros serviços de intermediação financeira			Serviços auxiliares de intermediação financeira		
	Crédito	Débito	Saldo	Crédito	Débito	Saldo	Crédito	Débito	Saldo	Crédito	Débito	Saldo
	1	2	3	4	5	6	7	8	9	10	11	12
99	242 855	185 898	56 957	26 703	55 643	-28 940	162 891	100 398	62 493	53 261	29 856	23 404
00	261 272	273 863	-12 591	36 342	61 982	-25 640	182 048	133 711	48 337	42 882	78 170	-35 288
01	143 364	176 112	-32 748	27 028	48 137	-21 109	64 892	66 585	-1 694	51 444	61 390	-9 945
01												
Jan	9 025	10 474	-1 449	1 802	1 641	162	3 284	3 623	-340	3 939	5 210	-1 271
Fev	9 910	11 376	-1 466	1 345	2 252	-907	3 685	4 237	-551	4 879	4 888	-8
Mar	7 271	12 428	-5 156	1 714	4 467	-2 753	3 034	4 195	-1 161	2 523	3 766	-1 243
Abr	9 370	18 439	-9 069	1 625	9 464	-7 839	3 286	5 542	-2 255	4 459	3 434	1 026
Mai	9 955	25 997	-16 041	2 219	3 004	-786	4 089	15 496	-11 407	3 648	7 496	-3 848
Jun	22 774	13 505	9 269	2 586	4 502	-1 916	13 534	6 954	6 580	6 654	2 048	4 605
Jul	10 839	13 695	-2 857	2 381	5 844	-3 464	3 946	4 211	-265	4 512	3 641	872
Ago	6 588	16 051	-9 463	1 617	2 317	-700	2 730	7 028	-4 298	2 241	6 706	-4 464
Set	14 412	12 167	2 245	2 867	4 512	-1 645	10 073	3 797	6 275	1 472	3 858	-2 386
Out	14 382	10 862	3 520	2 894	2 835	59	7 625	2 740	4 885	3 862	5 287	-1 425
Nov	9 519	10 657	-1 137	1 187	2 443	-1 256	3 337	2 591	746	4 995	5 623	-628
Dez	19 318	20 461	-1 143	4 791	4 855	-64	6 268	6 171	97	8 259	9 435	-1 176
02												
Jan	11 777	20 112	-8 335	2 791	2 878	-87	3 570	13 500	-9 929	5 416	3 735	1 681
Fev	11 144	14 342	-3 198	1 170	4 219	-3 050	1 594	1 868	-274	8 381	8 255	126
Mar	12 672	15 094	-2 421	1 479	4 542	-3 063	3 041	3 298	-257	8 152	7 254	898
Abr	10 976	10 606	371	2 096	2 131	-36	1 349	3 831	-2 482	7 532	4 644	2 888
Mai	10 744	10 690	55	1 264	2 156	-892	2 420	1 809	611	7 060	6 725	335
Jun	11 251	32 300	-21 049	1 957	3 154	-1 197	3 781	5 197	-1 417	5 514	23 949	-18 435

1	2	3	4	5	6	7	8	9	10	11	12
Credit	Debit	Balance	Credit	Debit	Balance	Credit	Debit	Balance	Credit	Debit	Balance
Total			Bank intermediation services			Other financial intermediation services			Auxiliary financial intermediation services		

C.1.2.10 SERVIÇOS - INFORMAÇÃO E INFORMÁTICA

SERVICES - COMPUTER AND INFORMATION SERVICES

Fonte / Source: Banco de Portugal

10³ euros

	Total			Serviços de informação			Serviços de informática		
	Crédito	Débito	Saldo	Crédito	Débito	Saldo	Crédito	Débito	Saldo
	1	2	3	4	5	6	7	8	9
99	68 937	183 505	-114 568	4 180	12 023	-7 843	64 757	171 483	-106 726
00	82 447	175 550	-93 103	5 713	19 203	-13 490	76 735	156 348	-79 613
01	66 374	168 177	-101 802	1 881	22 098	-20 217	64 493	146 079	-81 585
01									
Jan	3 974	20 987	-17 013	235	2 788	-2 552	3 738	18 199	-14 461
Fev	5 021	15 666	-10 645	48	1 576	-1 529	4 973	14 090	-9 116
Mar	3 882	16 572	-12 690	109	2 014	-1 905	3 772	14 558	-10 785
Abr	3 861	11 889	-8 028	144	2 283	-2 139	3 717	9 606	-5 889
Mai	5 149	16 778	-11 628	210	7 619	-7 409	4 939	9 159	-4 219
Jun	6 074	8 915	-2 841	153	806	-653	5 921	8 109	-2 188
Jul	5 607	18 320	-12 713	123	990	-866	5 484	17 331	-11 847
Ago	5 586	10 724	-5 138	226	963	-737	5 360	9 761	-4 401
Set	5 185	12 497	-7 313	161	828	-666	5 023	11 670	-6 646
Out	8 779	9 579	-800	64	763	-699	8 714	8 816	-102
Nov	6 863	13 166	-6 303	301	753	-452	6 562	12 413	-5 851
Dez	6 395	13 083	-6 688	106	715	-610	6 289	12 368	-6 079
02									
Jan	7 134	24 252	-17 117	181	2 406	-2 226	6 954	21 845	-14 891
Fev	3 640	16 964	-13 325	72	1 129	-1 058	3 568	15 835	-12 267
Mar	7 497	21 544	-14 047	545	1 310	-765	6 952	20 234	-13 282
Abr	5 324	12 376	-7 052	767	2 265	-1 498	4 558	10 111	-5 554
Mai	7 951	21 311	-13 360	300	7 688	-7 388	7 651	13 623	-5 972
Jun	6 723	18 464	-11 741	497	876	-380	6 226	17 588	-11 361

	1	2	3	4	5	6	7	8	9
	Credit	Debit	Balance	Credit	Debit	Balance	Credit	Debit	Balance
	Total			Information services			Computer services		

C.1.2.11 SERVIÇOS - DIREITOS DE UTILIZAÇÃO

SERVICES - ROYALTIES AND LICENSE FEES

Fonte / Source: Banco de Portugal

10³ euros

	Total			Direitos de patente, de marcas, royalties e copyright			Franchising			Outros		
	Crédito	Débito	Saldo	Crédito	Débito	Saldo	Crédito	Débito	Saldo	Crédito	Débito	Saldo
	1	2	3	4	5	6	7	8	9	10	11	12
99	23 435	283 583	-260 148	21 948	257 516	-235 568	73	6 323	-6 250	1 413	19 744	-18 331
00	31 461	298 121	-266 660	30 218	265 599	-235 380	134	6 688	-6 554	1 108	25 834	-24 726
01	28 315	260 962	-232 647	26 150	238 840	-212 690	24	5 198	-5 175	2 142	16 923	-14 782
01												
Jan	1 777	29 491	-27 714	1 622	24 667	-23 044	0	512	-512	155	4 313	-4 157
Fev	2 102	22 561	-20 459	2 007	18 289	-16 282	0	446	-446	95	3 826	-3 731
Mar	2 111	23 334	-21 223	1 977	18 512	-16 535	0	632	-632	134	4 190	-4 056
Abr	1 894	26 316	-24 422	1 774	25 154	-23 379	0	663	-663	120	499	-380
Mai	2 831	30 361	-27 530	2 453	28 432	-25 979	1	1 713	-1 712	377	216	160
Jun	1 764	18 023	-16 259	1 694	17 028	-15 335	0	579	-579	71	416	-345
Jul	2 710	16 839	-14 129	2 599	16 777	-14 178	0	14	-14	111	48	63
Ago	2 109	24 818	-22 710	1 792	24 599	-22 807	0	9	-9	317	210	107
Set	4 028	13 917	-9 889	3 853	12 419	-8 566	0	9	-9	175	1 489	-1 315
Out	2 179	24 274	-22 094	2 004	23 673	-21 669	0	17	-17	175	584	-408
Nov	2 557	17 812	-15 254	2 354	16 725	-14 371	0	552	-552	203	535	-332
Dez	2 253	13 216	-10 963	2 021	12 567	-10 546	23	51	-29	209	598	-389
02												
Jan	1 501	28 894	-27 393	1 492	27 918	-26 425	4	702	-698	5	275	-270
Fev	3 332	35 222	-31 890	3 217	34 375	-31 158	0	598	-598	115	250	-135
Mar	3 083	12 711	-9 627	3 083	11 474	-8 391	0	449	-449	0	788	-787
Abr	2 212	35 423	-33 211	1 937	33 392	-31 454	0	617	-617	275	1 414	-1 140
Mai	2 228	27 122	-24 894	2 079	26 926	-24 846	1	14	-13	148	182	-35
Jun	1 984	24 483	-22 499	1 621	23 343	-21 722	0	644	-643	363	496	-133

	1	2	3	4	5	6	7	8	9	10	11	12
	Credit	Debit	Balance	Credit	Debit	Balance	Credit	Debit	Balance	Credit	Debit	Balance
	Total			Copyright and patent royalties			Franchising			Other		

C.1.2.12 SERVIÇOS - OUTROS SERVIÇOS FORNECIDOS POR EMPRESAS
(continua)

SERVICES - OTHER BUSINESS SERVICES
(to be continued)

Fonte / Source: Banco de Portugal

10³ euros

	Total			Serviços de intermediação comercial			Serviços de aluguer sem tripulação			Serviços agrícolas, mineiros e industriais			Serviços de investigação e desenvolvimento		
	Crédito	Débito	Saldo	Crédito	Débito	Saldo	Crédito	Débito	Saldo	Crédito	Débito	Saldo	Crédito	Débito	Saldo
	1	2	3	4	5	6	7	8	9	10	11	12	13	14	15
99	896 514	1 032 516	-136 002	320 622	243 486	77 136	22 495	98 716	-76 220	37 391	54 673	-17 282	16 618	19 777	-3 160
00	875 148	1 012 742	-137 595	283 789	230 431	53 358	27 145	120 550	-93 405	34 163	42 891	-8 727	14 878	14 698	180
01	950 043	876 349	73 694	257 229	192 388	64 841	27 459	74 839	-47 381	45 166	40 153	5 013	15 968	10 208	5 759
01 Jan	70 546	73 845	-3 299	20 331	12 936	7 395	1 410	6 172	-4 762	2 449	2 524	-75	851	1 435	-584
Fev	89 204	82 359	6 845	45 996	42 432	3 564	999	6 070	-5 071	3 310	4 638	-1 328	1 589	798	791
Mar	97 360	92 997	4 363	45 789	36 205	9 584	3 219	5 057	-1 838	3 642	2 693	949	1 317	1 878	-561
Abr	78 077	78 646	-569	11 203	9 657	1 546	1 297	6 964	-5 667	4 414	3 613	800	1 747	221	1 526
Mai	79 364	60 253	19 111	16 674	11 136	5 538	2 275	5 953	-3 678	2 603	3 419	-817	851	850	2
Jun	66 486	84 545	-18 059	17 326	11 177	6 149	609	6 788	-6 179	4 373	2 795	1 578	967	729	238
Jul	84 261	67 003	17 258	23 761	14 614	9 147	2 710	6 610	-3 900	5 071	3 844	1 227	590	393	196
Ago	70 706	57 384	13 323	20 391	13 318	7 074	3 389	7 075	-3 686	4 835	2 527	2 308	843	310	533
Set	63 544	62 420	1 124	13 425	9 018	4 407	4 205	4 766	-561	3 637	2 667	970	1 364	538	826
Out	97 623	65 468	32 155	14 156	9 328	4 828	1 660	6 765	-5 105	5 294	5 114	180	1 898	588	1 310
Nov	69 071	75 949	-6 878	13 286	10 745	2 541	2 965	6 981	-4 015	2 629	2 989	-360	2 163	1 073	1 090
Dez	83 801	75 480	8 320	14 893	11 824	3 069	2 722	5 640	-2 918	2 910	3 330	-420	1 788	1 397	392
02 Jan	85 472	77 394	8 078	16 468	8 489	7 979	2 580	7 823	-5 243	6 438	2 624	3 815	2 561	1 054	1 507
Fev	73 933	69 118	4 815	14 725	7 944	6 781	2 296	4 814	-2 518	5 995	8 326	-2 331	2 069	1 398	670
Mar	68 548	63 132	5 416	13 668	13 332	337	2 253	3 961	-1 708	4 871	4 712	159	1 593	1 595	-2
Abr	98 530	86 034	12 496	14 478	9 361	5 117	2 502	4 953	-2 451	7 122	3 632	3 489	1 563	656	908
Mai	79 536	59 422	20 114	14 112	10 314	3 799	3 052	7 037	-3 986	4 762	4 316	446	2 759	430	2 328
Jun	69 861	57 788	12 073	9 500	8 136	1 364	1 893	5 941	-4 048	6 006	4 054	1 952	3 055	515	2 540

	1	2	3	4	5	6	7	8	9	10	11	12	13	14	15
	Credit	Debit	Balance	Credit	Debit	Balance	Credit	Debit	Balance	Credit	Debit	Balance	Credit	Debit	Balance
	Total			Merchanting and other trade-related services			Operational leasing			Agricultural, mining and manufacturing services			Research and development services		

C.1.2.12 SERVIÇOS - OUTROS SERVIÇOS FORNECIDOS POR EMPRESAS
(continuação)

SERVICES - OTHER BUSINESS SERVICES
(continued)

Fonte / Source: Banco de Portugal

10³ euros

	Serviços jurídicos, contabilísticos, de consultadoria em gestão e de relações públicas			Serviços de arquitectura, engenharia e consultadoria técnica			Serviços de publicidade, estudos de mercado e de opinião pública			Serviços entre empresas afiliadas			Outros serviços		
	Crédito	Débito	Saldo	Crédito	Débito	Saldo	Crédito	Débito	Saldo	Crédito	Débito	Saldo	Crédito	Débito	Saldo
	16	17	18	19	20	21	22	23	24	25	26	27	28	29	30
99	145 927	168 637	-22 711	112 017	230 691	-118 674	70 097	87 656	-17 559	44 643	59 779	-15 136	126 705	69 102	57 603
00	173 196	203 100	-29 904	105 944	216 221	-110 278	107 586	79 844	-27 742	43 691	55 028	-11 337	84 756	49 979	34 777
01	212 785	226 835	-14 050	126 332	164 128	-37 795	138 406	61 522	76 884	46 827	67 199	-20 372	79 871	39 076	40 795
01 Jan	21 576	21 882	-306	6 578	14 885	-8 307	8 214	5 503	2 710	3 879	5 874	-1 994	5 258	2 635	2 623
Fev	13 897	11 381	2 517	7 098	6 470	628	7 510	5 612	1 898	2 325	3 036	-711	6 479	1 921	4 557
Mar	14 902	17 731	-2 829	8 635	19 162	-10 527	9 120	4 641	4 479	4 141	2 730	1 411	6 596	2 900	3 696
Abr	11 702	34 338	-22 636	29 754	10 333	19 421	8 584	5 379	3 205	2 940	5 285	-2 344	6 437	2 857	3 580
Mai	19 080	18 916	164	19 936	5 808	14 127	6 441	5 571	869	3 736	5 648	-1 912	7 768	2 952	4 816
Jun	19 222	26 088	-6 866	5 230	21 084	-15 854	8 490	7 791	699	3 797	4 309	-512	6 472	3 784	2 688
Jul	16 266	22 153	-5 887	5 074	7 245	-2 171	20 181	5 174	15 006	2 865	3 788	-923	7 746	3 183	4 564
Ago	16 708	14 815	1 893	8 436	7 222	1 215	7 379	2 936	4 443	2 579	6 000	-3 421	6 145	3 181	2 964
Set	15 244	17 573	-2 330	7 965	15 344	-7 379	7 685	4 716	2 968	3 733	4 760	-1 026	6 286	3 038	3 248
Out	22 576	15 142	7 434	9 071	6 165	2 906	32 609	5 811	26 799	3 955	12 021	-8 066	6 404	4 535	1 869
Nov	19 820	15 657	4 163	8 263	23 916	-15 654	7 127	3 742	3 386	5 112	8 269	-3 157	7 706	2 578	5 128
Dez	21 793	11 159	10 633	10 290	26 492	-16 202	15 067	4 646	10 421	7 764	5 481	2 283	6 574	5 511	1 063
02 Jan	19 306	14 544	4 761	11 971	23 308	-11 337	15 047	7 438	7 609	4 444	7 731	-3 287	6 658	4 384	2 274
Fev	15 760	11 776	3 984	16 718	20 697	-3 979	7 457	5 680	1 777	3 397	4 948	-1 552	5 517	3 534	1 983
Mar	15 355	13 375	1 980	10 616	12 938	-2 323	10 157	5 952	4 205	4 579	4 406	173	5 456	2 861	2 595
Abr	24 044	35 569	-11 525	17 016	16 390	626	21 811	4 197	17 614	4 039	6 187	-2 149	5 956	5 089	867
Mai	22 652	9 836	12 816	14 230	12 232	1 998	9 107	5 002	4 104	1 954	4 793	-2 839	6 908	5 462	1 446
Jun	17 894	9 354	8 540	8 760	17 214	-8 454	13 038	3 602	9 436	4 536	3 809	726	5 180	5 163	17

	16	17	18	19	20	21	22	23	24	25	26	27	28	29	30
	Credit	Debit	Balance	Credit	Debit	Balance	Credit	Debit	Balance	Credit	Debit	Balance	Credit	Debit	Balance
	Legal, accounting, management and public relations services			Architectural, engineering and other technical services			Advertising, market research and public opinion polling			Services between affiliated enterprises			Other		

C.1.2.13 SERVIÇOS - DE NATUREZA PESSOAL, CULTURAL E RECREATIVA

SERVICES - PERSONAL, CULTURAL AND RECREATIONAL SERVICES

Fonte / Source: Banco de Portugal

10³ euros

	Total			Serviços audiovisuais			Outros serviços de natureza pessoal, cultural e recreativa			
	Crédito	Débito	Saldo	Crédito	Débito	Saldo	Crédito	Débito	Saldo	
	1	2	3	4	5	6	7	8	9	
99	102 950	212 098	-109 148	14 598	84 810	-70 212	88 352	127 289	-38 936	
00	148 184	258 945	-110 762	21 079	112 789	-91 710	127 105	146 157	-19 052	
01	158 722	285 192	-126 470	21 218	138 276	-117 058	137 503	146 916	-9 412	
01	Jan	8 225	20 770	-12 545	863	10 633	-9 770	7 362	10 136	-2 774
	Fev	9 731	17 625	-7 893	1 730	9 496	-7 767	8 002	8 128	-10 225
	Mar	10 634	33 468	-22 834	1 913	14 722	-12 809	8 721	18 746	-10 025
	Abr	14 913	28 369	-13 456	1 145	16 652	-15 507	13 769	11 717	2 052
	Mai	15 346	24 676	-9 330	2 139	6 794	-4 655	13 207	17 882	-4 674
	Jun	16 413	18 292	-1 879	2 358	7 271	-4 913	14 055	11 021	3 034
	Jul	11 041	26 527	-15 486	1 641	13 048	-11 407	9 400	13 478	-4 079
	Ago	9 517	20 115	-10 598	1 581	10 838	-9 257	7 936	9 277	-1 341
	Set	10 184	20 258	-10 074	1 361	10 444	-9 083	8 823	9 814	-991
	Out	23 808	23 804	4	3 637	10 870	-7 233	20 171	12 934	7 237
	Nov	17 073	19 665	-2 592	1 264	8 083	-6 819	15 810	11 582	4 227
	Dez	11 835	31 623	-19 788	1 586	19 423	-17 837	10 248	12 200	-1 951
02	Jan	12 597	17 583	-4 986	1 618	4 795	-3 177	10 979	12 788	-1 809
	Fev	9 388	24 970	-15 582	566	13 281	-12 715	8 822	11 689	-2 868
	Mar	10 432	24 157	-13 725	2 627	11 728	-9 102	7 805	12 429	-4 623
	Abr	15 320	21 680	-6 360	1 338	8 141	-6 804	13 982	13 538	444
	Mai	9 447	28 663	-19 217	2 302	16 968	-14 666	7 145	11 696	-4 551
	Jun	11 118	12 523	-1 405	2 491	3 223	-732	8 628	9 300	-672

	1	2	3	4	5	6	7	8	9
	Credit	Debit	Balance	Credit	Debit	Balance	Credit	Debit	Balance
	Total			Audio-visual and related services			Other personal cultural and recreational services		

C.1.2.14 SERVIÇOS - OPERAÇÕES GOVERNAMENTAIS (n.i.n.r.)

SERVICES - GOVERNMENT SERVICES (n.i.e.)

Fonte / Source: Banco de Portugal

10³ euros

	Total			Despesas de embaixadas e consulados			Outras operações governamentais			
	Crédito	Débito	Saldo	Crédito	Débito	Saldo	Crédito	Débito	Saldo	
	1	2	3	4	5	6	7	8	9	
99	88 183	243 407	-155 224	44 750	154 132	-109 382	43 433	89 275	-45 842	
00	112 014	264 176	-152 162	81 678	168 895	-87 218	30 337	95 281	-64 944	
01	125 612	203 209	-77 597	98 585	130 346	-31 761	27 027	72 863	-45 836	
01	Jan	7 174	25 042	-17 868	4 682	15 558	-10 876	2 492	9 484	-6 992
	Fev	7 470	19 892	-12 422	6 049	14 626	-8 578	1 421	5 265	-3 844
	Mar	12 475	17 659	-5 184	10 130	10 355	-225	2 344	7 303	-4 959
	Abr	9 103	10 352	-1 249	7 376	6 370	1 006	1 726	3 981	-2 255
	Mai	9 932	26 206	-16 274	7 079	19 419	-12 340	2 853	6 786	-3 934
	Jun	11 396	17 106	-5 710	8 591	10 514	-1 922	2 804	6 592	-3 788
	Jul	6 959	13 703	-6 745	5 240	8 691	-3 451	1 719	5 012	-3 293
	Ago	6 444	11 400	-4 956	4 506	7 277	-2 771	1 938	4 124	-2 186
	Set	5 609	13 343	-7 733	3 992	8 118	-4 126	1 617	5 225	-3 608
	Out	11 539	18 784	-7 245	9 550	11 543	-1 993	1 989	7 241	-5 252
	Nov	26 763	10 908	15 855	23 294	6 367	16 927	3 469	4 541	-1 072
	Dez	10 749	18 815	-8 065	8 095	11 506	-3 411	2 654	7 308	-4 654
02	Jan	14 222	22 214	-7 992	11 904	14 318	-2 413	2 318	7 896	-5 579
	Fev	9 853	18 237	-8 384	7 336	9 337	-2 001	2 516	8 900	-6 384
	Mar	7 542	13 125	-5 583	5 929	8 122	-2 193	1 613	5 003	-3 390
	Abr	12 511	12 776	-265	9 868	7 671	2 197	2 643	5 105	-2 462
	Mai	7 042	14 663	-7 621	4 320	6 522	-2 202	2 722	8 141	-5 419
	Jun	12 135	14 057	-1 922	9 678	8 157	1 521	2 457	5 900	-3 443

	1	2	3	4	5	6	7	8	9
	Credit	Debit	Balance	Credit	Debit	Balance	Credit	Debit	Balance
	Total			Expenditures of embassies and consulates			Other government services		

C.1.3.1 RENDIMENTOS

INCOME

Fonte / Source: Banco de Portugal

10³ euros

	Total			De trabalho			De investimento								
	Crédito	Débito	Saldo	Crédito	Débito	Saldo	Directo			De carteira ⁽¹⁾			De outro investimento ⁽¹⁾		
1							2	3	4	5	6	7	8	9	10
99	3 997 956	5 666 364	-1 668 408	147 082	119 219	27 863	579 962	1 503 632	-923 669	1 548 963	1 735 151	-186 187	1 721 949	2 308 363	-586 414
00	5 215 508	7 718 166	-2 502 658	165 748	138 545	27 203	775 659	1 856 716	-1 081 057	1 822 491	2 285 738	-463 246	2 451 610	3 437 167	-985 558
01	5 726 025	9 149 485	-3 423 460	167 277	162 593	4 684	1 202 951	2 148 571	-945 620	1 778 339	2 213 222	-434 883	2 577 458	4 625 099	-2 047 641
01 Jan	510 405	658 228	-147 824	13 344	15 831	-2 487	97 752	179 292	-81 540	150 397	141 750	8 647	248 912	321 356	-72 444
Fev	487 480	683 054	-195 574	12 349	8 988	3 361	96 144	186 001	-89 857	138 232	142 595	-4 363	240 756	345 471	-104 714
Mar	563 059	784 888	-221 830	15 380	13 248	2 133	129 530	178 262	-48 732	149 481	140 116	9 365	268 667	453 262	-184 595
Abr	514 210	887 433	-373 223	12 422	11 701	721	95 742	192 964	-97 222	199 073	358 313	-159 240	206 973	324 456	-117 483
Mai	486 048	783 282	-297 234	13 528	12 983	544	96 303	170 725	-74 422	167 701	277 640	-109 940	208 517	321 933	-113 416
Jun	427 434	873 685	-446 251	14 162	15 284	-1 122	95 385	183 081	-87 695	151 228	286 363	-135 136	166 659	388 957	-222 298
Jul	427 328	634 245	-206 917	21 720	13 211	8 509	98 166	177 371	-79 205	148 744	149 885	-1 141	158 699	293 779	-135 079
Ago	474 991	661 824	-186 833	18 399	14 565	3 834	105 894	178 608	-72 714	131 458	144 541	-13 083	219 240	324 110	-104 870
Set	417 466	763 323	-345 857	15 638	12 720	2 918	95 349	176 975	-81 626	133 407	138 582	-5 175	173 071	435 045	-261 973
Out	402 743	797 751	-395 008	12 456	14 780	-2 325	100 176	173 343	-73 167	129 528	132 652	-3 124	160 583	476 976	-316 393
Nov	462 141	615 417	-153 276	8 727	14 852	-6 126	95 297	169 279	-73 982	131 399	141 877	-10 478	226 717	289 408	-62 691
Dez	552 722	1 006 354	-453 632	9 154	14 430	-5 276	97 213	182 671	-85 457	147 691	158 906	-11 215	298 664	650 347	-351 684
02 Jan	516 901	683 618	-166 717	12 828	17 684	-4 856	109 898	180 412	-70 514	164 915	161 714	3 200	229 261	323 808	-94 547
Fev	468 218	715 243	-247 025	8 376	13 480	-5 104	111 475	197 253	-85 778	161 640	164 206	-2 566	186 726	340 303	-153 577
Mar	456 100	815 874	-359 774	10 466	11 386	-920	111 498	186 051	-74 553	186 279	176 617	9 662	147 857	441 821	-293 963
Abr	577 236	930 496	-353 259	10 871	12 452	-1 582	112 150	207 600	-95 450	204 564	347 596	-143 033	249 652	362 847	-113 195
Mai	457 904	855 015	-397 110	11 800	11 927	-126	107 909	186 439	-78 530	183 780	255 981	-72 201	154 415	400 668	-246 253
Jun	452 062	886 989	-434 927	8 380	12 887	-4 507	120 887	191 170	-70 283	163 608	258 432	-94 824	159 186	424 500	-265 314

	1	2	3	4	5	6	7	8	9	10	11	12	13	14	15
	Credit	Debit	Balance	Credit	Debit	Balance	Credit	Debit	Balance	Credit	Debit	Balance	Credit	Debit	Balance
	Total			Compensation of employees			Direct			Portfolio Investment			Other		

(1) Na sequência da alteração no tratamento estatístico dos "Activos de reserva", os rendimentos recebidos pelo Banco de Portugal passaram a estar registados, desde Janeiro de 1999, nas componentes "Rendimentos de Investimento de carteira" ou "Rendimentos de Outro investimento", consoante estejam associados a activos externos incluídos, respectivamente, em "Investimento de carteira" ou em "Outro investimento" e "Activos de reserva". / As a result of the new statistical treatment of "Reserve assets", income received by the Banco de Portugal is recorded, since January 1999, under "Portfolio investment income" or "Other investment income", whether derived from external assets classified as, respectively, "Portfolio investment" or "Other investment" and "Reserve assets".

C.1.3.2 RENDIMENTOS DE INVESTIMENTO DIRECTO

DIRECT INVESTMENT INCOME

Fonte / Source: Banco de Portugal

10³ euros

	Total			De títulos de participação no capital						De títulos de dívida		
	Crédito	Débito	Saldo	Dividendos e lucros distribuídos			Lucros reinvestidos			Crédito	Débito	Saldo
4				5	6	7	8	9				
1	2	3	4	5	6	7	8	9	10	11	12	
99	579 962	1 503 632	-923 669	162 646	395 418	-232 772	387 374	988 359	-600 985	29 942	119 854	-89 912
00	775 659	1 856 716	-1 081 057	178 014	998 263	-820 249	541 820	692 817	-150 997	55 825	165 636	-109 812
01	1 202 951	2 148 571	-945 620	280 570	1 054 755	-774 185	820 546	928 177	-107 631	101 836	165 639	-63 803
01 Jan	97 752	179 292	-81 540	12 061	272 312	-260 251	79 617	-106 276	185 893	6 074	13 256	-7 182
Fev	96 144	186 001	-89 857	5 966	13 561	-7 595	85 518	-151 547	-66 029	4 660	20 893	-16 233
Mar	129 530	178 262	-48 732	57 361	37 308	20 053	34 039	127 997	-93 958	38 130	12 957	25 173
Abr	95 742	192 964	-97 222	24 334	47 232	-22 897	67 094	118 182	-51 088	4 314	27 551	-23 237
Mai	96 303	170 725	-74 422	11 603	74 489	-62 886	80 305	90 273	-9 968	4 394	5 963	-1 569
Jun	95 385	183 081	-87 695	55 618	77 967	-22 349	35 927	87 033	-51 105	3 840	18 081	-14 241
Jul	98 166	177 371	-79 205	25 678	45 252	-19 574	66 289	119 811	-53 522	6 198	12 308	-6 109
Ago	105 894	178 608	-72 714	9 206	44 892	-35 686	82 411	120 226	-37 814	14 277	13 490	787
Set	95 349	176 975	-81 626	8 849	165 539	-156 690	82 482	-497	82 979	4 018	11 933	-7 915
Out	100 176	173 343	-73 167	13 005	39 343	-26 337	78 622	126 634	-48 012	8 548	7 365	1 183
Nov	95 297	169 279	-73 982	14 340	51 106	-36 765	77 990	113 801	-35 811	2 967	4 373	-1 406
Dez	97 213	182 671	-85 457	42 548	185 754	-143 206	50 250	-20 553	70 803	4 416	17 470	-13 054
02 Jan	109 898	180 412	-70 514	15 429	32 540	-17 112	89 721	143 403	-53 682	4 749	4 469	279
Fev	111 475	197 253	-85 778	10 678	3 682	6 996	93 493	172 416	-78 923	7 304	21 155	-13 850
Mar	111 498	186 051	-74 553	22 903	163 887	-140 984	81 440	13 984	67 456	7 155	8 179	-1 025
Abr	112 150	207 600	-95 450	107 268	63 677	43 592	-1 692	113 889	-115 581	6 574	30 034	-23 461
Mai	107 909	186 439	-78 530	6 822	169 870	-163 047	97 413	8 224	89 189	3 674	8 345	-4 672
Jun	120 887	191 170	-70 283	52 525	241 014	-188 489	52 477	-62 551	115 028	15 885	12 707	3 179

	1	2	3	4	5	6	7	8	9	10	11	12
	Credit	Debit	Balance	Credit	Debit	Balance	Credit	Debit	Balance	Credit	Debit	Balance
	Total			Dividends and profits distributed			Reinvested earnings			Income on debt		
				Income on equity								

Fonte / Source: Banco de Portugal

10³ euros

	Total			De títulos de participação no capital			De títulos de dívida					
	Crédito	Débito	Saldo	Crédito	Débito	Saldo	Obrigações e outros títulos de dívida de longo prazo			Instrumentos do mercado monetário		
							Crédito	Débito	Saldo	Crédito	Débito	Saldo
1	2	3	4	5	6	7	8	9	10	11	12	
99	1 548 963	1 735 151	-186 187	125 092	181 705	-56 613	1 277 041	1 437 098	-160 057	146 830	116 347	30 483
00	1 822 491	2 285 738	-463 246	137 664	398 851	-261 187	1 339 649	1 761 233	-421 584	345 178	125 654	219 525
01	1 778 339	2 213 222	-434 883	152 361	471 934	-319 574	1 393 824	1 669 482	-275 658	232 154	71 806	160 348
01	Jan	150 397	141 750	8 647	16 031	0	109 707	134 739	-25 031	24 658	7 011	17 647
	Fev	138 232	142 595	-4 363	2 913	0	112 344	135 238	-22 894	22 975	7 357	15 617
	Mar	149 481	140 116	9 365	16 287	0	110 423	133 733	-23 310	22 772	6 383	16 388
	Abr	199 073	358 313	-159 240	55 237	207 234	120 312	145 070	-24 758	23 525	6 009	17 516
	Mai	167 701	277 640	-109 940	23 744	126 545	123 202	145 589	-22 387	20 755	5 506	15 249
	Jun	151 228	286 363	-135 136	7 629	133 876	122 426	147 403	-24 977	21 173	5 084	16 089
	Jul	148 744	149 885	-1 141	8 833	0	8 833	119 844	142 319	-22 475	20 067	7 566
	Ago	131 458	144 541	-13 083	1 336	0	1 336	112 018	139 267	-27 250	18 104	5 273
	Set	133 407	138 582	-5 175	7 723	0	7 723	110 512	133 300	-22 788	15 172	5 282
	Out	129 528	132 652	-3 124	8 126	0	8 126	107 104	127 838	-20 734	14 298	9 484
	Nov	131 399	141 877	-10 478	1 409	0	1 409	115 924	137 509	-21 585	14 066	4 368
	Dez	147 691	158 906	-11 215	3 092	4 278	-1 186	130 009	147 476	-17 467	14 590	7 438
02	Jan	164 915	161 714	3 200	10 755	0	10 755	138 628	155 537	-16 908	15 532	6 178
	Fev	161 640	164 206	-2 566	2 062	0	2 062	141 218	158 925	-17 707	18 360	5 281
	Mar	186 279	176 617	9 662	12 656	0	12 656	152 725	170 347	-17 622	20 898	6 270
	Abr	204 564	347 596	-143 033	39 428	167 460	-128 032	145 509	174 247	-28 737	19 626	5 889
	Mai	183 780	255 981	-72 201	16 601	72 192	-55 591	148 691	178 462	-29 771	18 488	5 327
	Jun	163 608	258 432	-94 824	4 913	80 755	-75 842	140 721	172 372	-31 651	17 975	5 306

1	2	3	4	5	6	7	8	9	10	11	12
Credit	Debit	Balance	Credit	Debit	Balance	Credit	Debit	Balance	Credit	Debit	Balance
Total			Income on equity			Bonds and notes			Money market instruments		
						Income on debt					

(1) Na sequência da alteração no tratamento estatístico dos "Activos de reserva", inclui, desde Janeiro 1999, os rendimentos recebidos pelo Banco de Portugal associados a activos externos registados em "Investimento de carteira". /As result of the new statistical treatment of "Reserve assets", it includes, since January 1999, income received by the Banco de Portugal derived from external assets classified as "Portfolio investment".

C.1.4.1 TRANSFERÊNCIAS CORRENTES

CURRENT TRANSFERS

Fonte / Source: Banco de Portugal

10³ euros

	Total			Públicas						Privadas					
	Total		Crédito	Com a UE		Outras		Total		Remessas de emigrantes/imigrantes		Outras			
	Crédito	Débito		Crédito	Débito	Crédito	Débito	Crédito	Débito	Crédito	Débito	Crédito	Débito		
1	2	3	4	5	6	7	8	9	10	11	12	13	14		
99	5 677 858	2 008 338	1 940 689	1 409 667	1 839 847	1 248 810	100 842	160 858	3 737 169	598 671	3 121 683	133 275	615 486	465 395	
00	5 841 272	2 148 289	1 632 352	1 459 826	1 544 065	1 278 948	88 287	180 878	4 208 920	688 464	3 458 121	188 961	750 799	499 503	
01	6 280 692	2 398 225	1 608 526	1 420 219	1 515 177	1 234 686	93 350	185 533	4 672 166	978 007	3 734 125	395 235	938 040	582 772	
01	Jan	651 949	230 122	308 415	161 421	299 305	153 516	9 110	7 906	343 534	68 701	265 823	15 754	77 711	
	Fev	409 975	142 813	117 265	87 251	99 817	60 304	17 448	26 947	292 709	55 562	226 468	15 091	66 242	
	Mar	441 260	188 820	94 453	125 609	88 920	104 579	5 533	21 030	346 807	63 212	274 022	19 344	72 785	
	Abr	390 603	179 977	47 011	120 749	43 218	106 682	3 793	14 067	343 592	59 228	275 879	14 933	67 713	
	Mai	428 635	217 728	52 971	117 098	47 706	105 472	5 266	11 626	375 663	100 630	303 386	24 692	72 277	
	Jun	494 917	209 377	106 092	128 170	100 581	108 186	5 511	19 983	388 825	81 207	320 099	34 538	68 626	
	Jul	673 169	214 909	77 945	129 764	61 504	109 636	16 440	20 128	595 225	85 145	515 098	40 076	80 126	
	Ago	525 385	194 520	89 941	98 555	81 161	89 942	8 780	8 613	435 444	95 964	345 565	50 856	89 880	
	Set	394 638	189 550	70 812	109 919	63 937	100 333	6 876	9 586	323 826	79 631	254 685	37 203	69 140	
	Out	544 791	218 257	135 969	118 177	132 063	100 695	3 906	17 482	408 822	100 080	318 377	49 115	90 445	
	Nov	492 140	208 878	113 086	118 732	108 080	96 103	5 006	22 628	379 054	90 146	296 312	43 165	82 741	
	Dez	833 230	203 274	394 565	104 775	388 885	99 239	5 680	5 536	438 664	98 499	338 412	50 467	100 253	
02	Jan	561 802	291 679	167 111	184 832	159 531	162 840	7 580	21 992	394 691	106 846	311 284	42 919	83 407	
	Fev	394 157	228 059	106 830	131 684	100 896	108 759	5 934	22 926	287 328	96 375	214 507	40 210	72 821	
	Mar	457 918	223 272	122 248	128 386	115 418	105 822	6 830	22 564	335 670	94 886	269 685	41 147	75 986	
	Abr	416 746	235 430	66 499	129 364	61 356	105 131	5 143	24 233	350 247	106 066	268 417	48 086	81 830	
	Mai	533 830	222 906	212 720	124 516	207 710	106 900	5 010	17 616	321 110	98 389	237 635	46 950	83 475	
	Jun	394 139	219 468	81 000	132 572	73 783	107 480	7 218	25 092	313 139	86 896	241 884	43 992	71 255	

1	2	3	4	5	6	7	8	9	10	11	12	13	14
Credit	Debit	Credit	Debit	Credit	Debit	Credit	Debit	Credit	Debit	Credit	Debit	Credit	Debit
Total		Total		With the EU		Other		Total		Emigrants' remittances		Other	
				Official				Private					

C.1.4.2 TRANSFERÊNCIAS CORRENTES - REMESSAS DE EMIGRANTES

EMIGRANTS' REMITTANCES

Fonte / Source: Banco de Portugal

10³ euros

	Total	OCDE											Resto do Mundo			
		Total	União Europeia						Outros				Total	Brasil	Venezuela	
			Total	Alemanha	Espanha	França	Luxemburgo	Reino Unido	Total	Canadá	EUA	Suiça				
1	2	3	4	5	6	7	8	9	10	11	12	13	14	15		
99	3 121 683	3 004 307	1 920 969	243 355	80 414	1 265 968	61 680	157 730	1 083 338	107 301	395 721	565 811	117 376	16 453	47 522	
00	3 458 121	3 282 062	2 021 978	277 821	56 822	1 335 469	67 226	195 762	1 260 084	145 736	443 456	655 883	176 059	17 779	92 676	
01	3 734 125	3 566 107	2 323 959	324 818	57 892	1 519 652	102 699	232 686	1 242 148	114 614	394 121	721 211	168 019	14 123	95 737	
01	Jan	265 823	249 926	162 958	26 155	3 179	110 734	7 130	10 967	86 967	8 000	26 631	51 675	15 897	1 789	8 752
	Fev	226 468	211 168	139 614	19 863	4 342	93 286	5 781	11 945	71 553	6 728	23 530	40 866	15 300	3 849	6 991
	Mar	274 022	258 491	172 120	25 807	6 214	97 458	10 094	26 159	86 371	8 580	30 436	46 709	15 531	1 141	8 088
	Abr	275 879	259 837	169 602	22 748	2 939	109 826	7 080	19 344	90 235	8 771	32 370	48 379	16 042	1 280	9 720
	Mai	303 386	287 592	172 685	30 714	4 145	103 079	7 132	21 000	114 907	14 140	39 504	59 829	15 794	940	9 831
	Jun	320 099	302 542	181 145	29 721	3 668	112 323	7 290	21 100	121 398	15 380	39 360	65 304	17 556	2 052	10 451
	Jul	515 098	499 541	360 500	37 886	4 682	266 801	18 621	22 385	139 042	13 306	38 500	86 401	15 557	894	9 205
	Ago	345 565	332 386	235 418	25 106	4 571	167 789	10 575	19 060	96 968	8 702	35 717	51 749	13 179	844	6 851
	Set	254 685	242 440	139 863	22 310	2 181	86 261	7 496	16 412	102 577	8 093	27 329	66 393	12 246	349	7 865
	Out	318 377	308 029	192 666	26 576	5 963	122 160	6 740	23 489	115 363	8 886	33 287	72 253	10 347	235	5 530
	Nov	296 312	288 256	182 775	26 902	8 418	113 043	5 943	20 033	105 481	9 015	33 205	61 422	8 056	252	4 825
	Dez	338 412	325 897	214 614	31 030	7 589	136 890	8 817	20 793	111 284	5 013	34 252	70 231	12 514	498	7 627
02	Jan	311 284	295 579	174 689	25 512	11 149	106 888	4 868	19 105	120 890	9 708	45 477	65 034	15 705	728	8 291
	Fev	214 507	206 163	128 796	16 746	5 829	79 624	7 639	14 025	77 367	7 202	31 530	37 917	8 344	772	4 836
	Mar	259 685	242 853	153 539	23 689	5 921	85 665	9 681	23 303	89 314	8 887	32 975	46 430	16 831	8 590	3 299
	Abr	268 417	260 834	163 516	24 422	4 090	106 002	8 810	15 255	97 318	9 245	32 104	55 069	7 583	361	3 181
	Mai	237 635	227 855	133 834	17 599	2 265	85 720	8 055	16 395	94 021	11 423	29 562	51 959	9 779	733	5 769
	Jun	241 884	234 594	135 249	21 446	3 768	79 622	9 449	15 141	99 345	10 708	30 687	56 564	7 289	599	2 318

1	2	3	4	5	6	7	8	9	10	11	12	13	14	15
Total	Total	Total	Germany	Spain	France	Luxembourg	United Kingdom	Total	Canada	USA	Switzerland	Total	Brazil	Venezuela
European Union								Other				Rest of the World		
OECD														

C.1.5 BALANÇA DE CAPITAL

CAPITAL ACCOUNT

Fonte / Source: Banco de Portugal

10³ euros

	Total			Transferências públicas			Transferências privadas			Aquisição / cedência de activos não produzidos não financeiros			
	Crédito	Débito	Saldo	Crédito	Débito	Saldo	Crédito	Débito	Saldo	Crédito	Débito	Saldo	
1	2	3	4	5	6	7	8	9	10	11	12		
99	2 496 335	172 536	2 323 799	2 325 448	8 201	2 317 247	131 336	116 095	15 241	39 550	48 240	-8 690	
00	1 854 165	184 380	1 669 785	1 673 217	24 011	1 649 206	120 915	117 975	2 940	60 033	42 394	17 639	
01	1 430 338	234 786	1 195 551	1 260 204	53 330	1 206 874	138 716	131 057	7 659	31 417	50 400	-18 982	
01	Jan	14 400	20 173	-5 773	1 637	2 850	-1 213	8 553	11 454	-2 902	4 210	5 869	-1 659
	Fev	48 096	10 339	37 757	36 368	934	35 434	8 163	8 481	-318	3 564	923	2 641
	Mar	48 492	22 284	26 208	36 286	8 569	27 717	12 106	12 569	-463	99	1 146	-1 046
	Abr	15 846	20 062	-4 216	4 071	987	3 083	10 960	11 231	-271	815	7 844	-7 029
	Mai	96 954	18 747	78 207	77 165	7 270	69 895	11 995	10 501	1 494	7 795	977	6 818
	Jun	97 807	18 159	79 648	82 229	2 185	80 044	12 479	10 074	2 405	3 099	5 900	-2 800
	Jul	266 774	23 741	243 033	248 863	3 157	245 706	15 171	10 538	4 633	2 740	10 046	-7 306
	Ago	102 387	30 326	72 061	84 289	8 788	75 500	13 072	12 706	365	5 027	8 831	-3 804
	Set	104 573	17 220	87 353	93 921	3 427	90 494	9 054	11 759	-2 705	1 598	2 034	-436
	Out	207 163	17 298	189 865	193 230	2 115	191 115	13 119	12 272	847	814	2 911	-2 098
	Nov	62 993	17 695	45 298	50 114	4 588	45 526	12 412	10 095	2 317	468	3 013	-2 545
	Dez	364 852	18 742	346 110	352 031	8 459	343 572	11 633	9 376	2 257	1 187	907	281
02	Jan	156 728	17 462	139 266	134 005	2 593	131 412	13 730	11 052	2 678	8 993	3 817	5 176
	Fev	34 916	16 283	18 632	27 772	5 431	22 341	6 877	8 930	-2 053	266	1 922	-1 656
	Mar	78 677	11 883	66 794	69 180	848	68 332	9 112	9 635	-524	385	1 400	-1 015
	Abr	22 816	14 080	8 737	12 653	1 823	10 830	9 012	9 832	-821	1 152	2 424	-1 272
	Mai	194 797	29 720	165 077	185 364	18 005	167 359	8 692	11 064	-2 371	741	652	89
	Jun	309 994	14 031	295 964	301 467	1 744	299 723	8 045	9 123	-1 078	483	3 164	-2 681

1	2	3	4	5	6	7	8	9	10	11	12
Credit	Debit	Balance	Credit	Debit	Balance	Credit	Debit	Balance	Credit	Debit	Balance
Total			Official transfers			Private transfers			Acquisition / disposal of non-produced, non-financial assets		

C.1.6 TRANSFERÊNCIAS COM A UNIÃO EUROPEIA⁽¹⁾TRANSFERS WITH THE EUROPEAN UNION⁽¹⁾

Fonte / Source: Banco de Portugal 10³ euros

	Correntes									De capital					Saldo
	Créditos						Débitos			Créditos					
	Reembolsos	FEOGA-Garantia	FEOGA-Orientação	FEDER	FSE	Outros recebimentos	Contribuição financeira	Direitos aduaneiros e direitos niveladores agrícolas	Outros	Fundo de Coesão	FEDER	PEDIP	FEOGA-Orientação	Outros recebimentos	
1	2	3	4	5	6	7	8	9	10	11	12	13	14	15	
99	71 201	653 315	77 096	265 122	609 730	163 384	1 062 682	181 791	4 336	480 478	1 502 357	0	308 384	13 658	2 895 914
00	21 379	652 840	63 350	222 308	508 581	75 608	1 094 840	178 996	5 112	116 467	1 259 744	0	253 400	42 609	1 937 338
01	8 722	874 809	7 945	138 842	443 535	41 323	1 066 366	163 869	4 451	441 598	785 860	0	31 780	58	1 539 787
01	Jan	0	219 886	0	283	70 072	9 064	138 913	14 405	198	0	1 606	0	0	147 395
	Fev	0	91 270	1 364	1 071	4 693	1 419	44 992	14 621	690	24 804	6 071	0	5 455	0 75 843
	Mar	0	82 513	0	2 450	0	3 958	91 722	12 745	112	22 401	13 882	0	0	20 624
	Abr	0	34 239	0	382	8 006	591	91 722	14 231	729	1 841	2 165	0	0	-58 457
	Mai	0	45 319	0	161	1 377	849	91 722	13 675	76	77 164	0	0	0	19 397
	Jun	0	88 750	0	5 146	278	6 407	93 736	14 007	442	53 037	29 160	0	0	74 592
	Jul	0	26 430	0	34 194	471	410	92 135	16 595	906	55 058	193 766	0	0	200 693
	Ago	8 722	49 623	0	6 024	5 375	11 417	73 072	16 803	67	50 109	34 134	0	0	75 463
	Set	0	29 215	4 214	9 800	18 613	2 096	86 515	13 502	316	21 168	55 531	0	16 854	58 57 214
	Out	0	57 206	746	31 717	40 702	1 692	88 807	11 713	175	10 329	179 728	0	2 984	0 224 409
	Nov	0	71 797	0	1 891	32 451	1 941	86 515	9 376	212	39 276	10 717	0	0	0 61 969
	Dez	0	78 563	1 622	45 723	261 497	1 480	86 515	12 196	528	86 411	259 099	0	6 488	0 641 644
02	Jan	6 234	127 192	6 102	18 777	0	1 226	151 130	11 678	32	3 189	106 401	0	24 409	0 130 690
	Fev	0	81 510	0	159	18 174	1 053	96 195	12 507	56	26 858	901	0	0	0 18 896
	Mar	0	94 248	0	11 085	5 354	4 732	97 011	8 811	0	3 955	62 815	0	0	2 409 78 774
	Abr	0	43 469	0	460	15 829	1 598	97 011	7 205	915	9 752	2 607	0	0	-31 416
	Mai	0	35 842	1 338	14 385	143 553	12 592	99 116	7 657	128	97 336	81 516	0	5 353	1 158 286 173
	Jun	0	0	0	47 230	24 151	2 402	97 011	10 125	344	33 822	267 635	0	0	0 267 760

	1	2	3	4	5	6	7	8	9	10	11	12	13	14	Balance
	Reimbursements	EAGGF-Guarantee	EAGGF-Guidance	ERDF	ESF	Other receipts	Financial contribution	Customs and levelling duties	Other	Social cohesion fund	ERDF	PEDIP	EAGGF-Guidance	Other receipts	
	Credits						Debits			Credits					
	Current									Capital					

(1) Inclui rubricas da Balança Corrente e da Balança de Capital. / Includes Current and Capital accounts items.

C.1.7 BALANÇA DE PAGAMENTOS TECNOLÓGICA⁽¹⁾TECHNOLOGICAL BALANCE OF PAYMENTS⁽¹⁾

Fonte / Source: Banco de Portugal 10³ euros

	Total			Direitos de utilização e Propriedade industrial			Serviços de assistência técnica			Serviços de investigação e desenvolvimento			Outros serviços de natureza técnica		
	Crédito	Débito	Saldo	Crédito	Débito	Saldo	Crédito	Débito	Saldo	Crédito	Débito	Saldo	Crédito	Débito	Saldo
	1	2	3	4	5	6	7	8	9	10	11	12	13	14	15
99	291 190	771 384	-480 194	61 566	310 408	-248 842	112 017	230 691	-118 674	16 618	19 777	-3 160	100 989	210 508	-109 519
00	319 558	734 781	-415 224	90 364	314 508	-224 144	105 944	216 221	-110 278	14 878	14 698	180	108 372	189 354	-80 982
01	305 282	648 625	-343 343	57 508	294 345	-236 836	126 332	164 128	-37 795	15 968	10 208	5 759	105 474	179 944	-74 470
01	Jan	19 290	67 754	-48 464	5 832	31 048	-25 217	6 578	14 885	-8 307	851	1 435	-584	6 030	20 386
	Fev	22 240	44 228	-21 988	5 572	19 635	-14 063	7 098	6 470	628	1 589	798	791	7 981	17 325
	Mar	19 010	58 248	-39 238	2 076	20 290	-18 214	8 635	19 162	-10 527	1 317	1 878	-561	6 982	16 918
	Abr	41 853	57 120	-15 266	2 590	33 660	-31 071	29 754	10 333	19 421	1 747	221	1 526	7 762	12 905
	Mai	38 440	50 101	-11 661	10 249	31 121	-20 872	19 936	5 808	14 127	851	850	2	7 404	12 322
	Jun	20 902	56 115	-35 214	4 786	23 464	-18 677	5 230	21 084	-15 854	967	729	238	9 918	10 839
	Jul	20 562	55 123	-34 561	5 339	26 834	-21 495	5 074	7 245	-2 171	590	393	196	9 560	20 651
	Ago	26 126	53 169	-27 043	6 819	33 440	-26 621	8 436	7 222	1 215	843	310	533	10 028	12 198
	Set	22 763	44 313	-21 549	5 451	14 461	-9 010	7 965	15 344	-7 379	1 364	538	826	7 984	13 970
	Out	27 442	45 248	-17 806	2 818	26 586	-23 768	9 071	6 165	2 906	1 898	588	1 310	13 655	11 909
	Nov	22 280	60 530	-38 250	2 822	20 289	-17 467	8 263	23 916	-15 654	2 163	1 073	1 090	9 032	15 252
	Dez	24 374	56 676	-32 302	3 156	13 518	-10 362	10 290	26 492	-16 202	1 788	1 397	392	9 140	15 270
02	Jan	37 707	81 040	-43 333	10 488	32 436	-21 948	11 971	23 308	-11 337	2 561	1 054	1 507	12 688	24 243
	Fev	31 507	82 746	-51 239	3 483	36 894	-33 411	16 718	20 697	-3 979	2 069	1 398	670	9 238	23 757
	Mar	27 280	52 106	-24 827	3 468	13 323	-9 855	10 616	12 938	-2 323	1 593	1 595	-2	11 603	24 250
	Abr	32 743	66 646	-33 903	2 789	36 387	-33 597	17 016	16 390	626	1 563	656	908	11 374	13 213
	Mai	32 018	57 859	-25 841	2 821	27 592	-24 771	14 230	12 232	1 998	2 759	430	2 328	12 208	17 605
	Jun	25 994	66 199	-40 205	2 104	27 125	-25 021	8 760	17 214	-8 454	3 055	515	2 540	12 075	21 345

1	2	3	4	5	6	7	8	9	10	11	12	13	14	15
Credit	Debit	Balance	Credit	Debit	Balance	Credit	Debit	Balance	Credit	Debit	Balance	Credit	Debit	Balance
Total			Royalties and license fees and industrial property			Technical assistance services			Research and development services			Other technical services		

(1) De acordo com a metodologia da OCDE incorpora rubricas da Balança corrente e da Balança de capital. / According to OECD methodologies includes Current and Capital accounts items.

C.2.1 BALANÇÀ FINANCEIRA^(a)

FINANCIAL ACCOUNT^(a)

Principais componentes

Main items

Valores líquidos

Net figures

Fonte / Source: Banco de Portugal

10³ euros

	Total	Investimento directo		Investimento de carteira		Derivados financeiros	Outro investimento		Activos de reserva	
		De Portugal no exterior	Do exterior em Portugal	Activos	Passivos		Activos	Passivos		
										1
99	8 389 191	-2 973 876	1 157 808	-6 081 691	9 489 855	189 128	361 813	6 538 104	-291 949	
00	10 823 341	-8 309 194	6 998 332	-5 040 325	2 962 279	338 391	-11 613 342	25 892 309	-405 109	
01	10 550 040	-8 818 865	6 718 271	-7 174 634	9 423 124	284 312	-5 429 872	16 517 474	-969 770	
01	Jan	1 883 609	-317 689	47 721	-373 595	208 932	75 556	833 444	1 531 803	-122 563
	Fev	1 459 577	-245 999	309 558	-982 569	1 183 609	49 802	-1 733 395	2 862 159	16 412
	Mar	1 540 365	-2 092 045	302 919	-433 720	-176 153	12 604	3 004 927	767 859	153 973
	Abr	624 861	-125 650	348 326	-807 972	284 936	-53 271	2 236 946	-1 265 502	7 049
	Mai	1 223 279	-306 933	260 125	-249 338	861 232	121 530	-3 366 219	3 926 085	-23 204
	Jun	-171 681	-3 502 172	3 089 939	-771 111	745 635	2 590	-1 478 013	1 889 614	-148 162
	Jul	370 878	-399 715	479 299	-312 933	1 724 060	-16 510	-4 038 960	3 214 606	-278 969
	Ago	866 982	-708 607	323 182	596 885	153 955	-53 595	2 737 554	-1 891 582	-290 810
	Sét	891 144	9 101	-93 405	-707 506	1 899 026	-11 172	715 211	-955 690	35 580
	Out	1 167 111	-339 886	599 438	-1 065 302	1 246 334	-59 783	-3 529 332	4 185 323	130 320
	Nov	615 601	-225 898	163 473	-816 346	23 367	100 311	-1 759 840	3 354 742	-224 208
	Dez	78 315	-563 372	887 695	-1 251 126	1 268 191	116 249	947 806	-1 101 942	-225 186
02	Jan	1 106 610	-208 003	721 545	-1 104 757	711 678	65 524	2 054 103	-1 115 517	-17 963
	Fev	758 292	-33 281	254 646	-971 263	671 468	-73 565	-1 590 356	2 614 757	-114 114
	Mar	555 398	18 423	729 184	-1 058 759	-278 867	-15 823	-2 182 100	3 646 645	-303 304
	Abr	1 403 523	-5 397	321 864	615 614	308 177	2 524	-1 260 978	1 480 799	-59 082
	Mai	1 453 555	-150 212	330 272	-1 101 073	804 836	-41 340	-2 369 249	4 157 662	-177 343
	Jun	1 013 713	-300 401	78 048	114 581	1 292 218	-32 817	-2 525 034	2 622 134	-235 016

1	2	3	4	5	6	7	8	9
Total	Portuguese investment abroad	Foreign investment in Portugal	Assets	Liabilities	Financial derivatives	Assets	Liabilities	Reserve assets
	Direct investment		Portfolio investment			Other investment		

C.2.2.1 INVESTIMENTO DIRECTO DE PORTUGAL NO EXTERIOR (continua)

PORTUGUESE DIRECT INVESTMENT ABROAD (to be continued)

Por tipo de operação

By type of operation

Fonte / Source: Banco de Portugal

10³ euros

	Total			No capital de empresas												
	Crédito	Débito	Saldo	Total			Constituição de empresas			Aumento de capital ⁽¹⁾			Aquisição de quotas / acções			
				Crédito	Débito	Saldo	Crédito	Débito	Saldo	Crédito	Débito	Saldo	Crédito	Débito	Saldo	
	1	2	3	4	5	6	7	8	9	10	11	12	13	14	15	
99	7 210 706	10 184 582	-2 973 876	1 653 032	4 071 243	-2 418 211	5 112	127 662	-122 550	42 130	2 709 575	-2 667 445	1 605 791	1 234 006	371 785	
00	5 691 057	14 000 251	-8 309 194	1 243 750	9 413 244	-8 169 494	2 776	168 847	-166 071	41 637	2 331 875	-2 290 238	1 199 336	6 912 521	-5 713 185	
01	3 823 415	12 642 280	-8 818 865	2 660 071	7 892 148	-5 232 077	13 549	805 871	-792 323	567 771	2 016 407	-1 448 636	2 078 751	5 069 869	-2 991 118	
01	Jan	47 927	365 616	-317 689	7	160 129	-160 122	0	287	-287	0	124 520	-124 520	7	35 322	-35 314
	Fev	60 565	306 563	-245 999	136	158 048	-157 912	0	1 134	-1 134	0	7 403	-7 403	136	149 510	-149 374
	Mar	75 134	2 167 179	-2 092 045	0	53 444	-53 444	0	360	-360	0	36 886	-36 886	0	16 199	-16 199
	Abr	1 630 059	1 755 709	-125 650	1 561 908	1 613 424	-51 516	0	770 442	-770 442	0	12 332	-12 332	1 561 908	830 650	731 258
	Mai	46 566	353 499	-306 933	8 712	181 926	-173 214	0	3 424	-3 424	8 580	171 549	-162 969	132	6 953	-6 820
	Jun	277 097	3 779 270	-3 502 172	219 279	3 506 370	-3 287 090	0	752	-752	20 846	147 709	-126 864	198 434	3 357 908	-3 159 474
	Jul	361 218	760 933	-399 715	291 849	611 085	-319 236	0	737	-737	285 032	398 071	-113 039	6 816	212 277	-205 460
	Ago	358 345	1 066 952	-708 607	249 557	886 210	-636 656	0	13 128	-13 128	246 797	639 530	-392 733	2 761	233 553	-230 792
	Sét	484 509	475 407	9 101	261 705	49 860	211 845	0	153	-153	0	9 593	-9 593	261 705	40 114	221 591
	Out	88 385	428 271	-339 886	8 072	198 927	-190 855	0	249	-249	6 085	71 409	-65 325	1 987	127 268	-125 281
	Nov	39 717	265 615	-225 898	14 757	78 111	-63 354	13 509	13 748	-239	10	18 054	-18 044	1 238	46 309	-45 071
	Dez	353 894	917 265	-563 372	44 088	394 614	-350 526	40	1 458	-1 418	422	379 349	-378 927	43 626	13 807	29 819
02	Jan	66 758	274 761	-208 003	2 631	39 492	-36 861	1 118	141	977	0	6 634	-6 634	1 513	32 716	-31 203
	Fev	349 767	383 048	-33 281	301 930	114 822	187 109	0	392	-392	98 000	101 645	-3 645	203 930	12 785	191 146
	Mar	469 385	450 962	18 423	149 200	83 452	65 748	0	538	-538	0	38 096	-38 096	149 200	44 817	104 383
	Abr	192 030	197 427	-5 397	90 996	65 342	25 654	2 719	11 677	-8 958	7 846	20 667	-12 822	80 431	32 997	47 434
	Mai	162 470	312 682	-150 212	67 230	20 034	47 196	0	218	-218	13 086	13 171	-85	54 144	6 645	47 499
	Jun	51 721	352 122	-300 401	3 048	191 902	-188 854	0	14	-14	40	57 013	-56 973	3 008	134 876	-131 868

1	2	3	4	5	6	7	8	9	10	11	12	13	14	15
Credit	Debit	Balance	Credit	Debit	Balance	Credit	Debit	Balance	Credit	Debit	Balance	Credit	Debit	Balance
Total			Total			Establishment of new companies			Equity increases ⁽¹⁾			Total / partial purchase of establishments		
						Equity capital								

C.2.5.2 INVESTIMENTO DE CARTEIRA - PASSIVOS (continua)
Por sector institucional do emitente residente

PORTFOLIO INVESTMENT - LIABILITIES (to be continued)
By institutional sector of the resident issuer

Fonte / Source: Banco de Portugal

10³ euros

	Autoridades monetárias ⁽¹⁾			Administrações públicas ⁽¹⁾			Instituições financeiras monetárias ⁽¹⁾		
	Crédito	Débito	Saldo	Crédito	Débito	Saldo	Crédito	Débito	Saldo
	1	2	3	4	5	6	7	8	9
99	0	0	0	41 354 129	34 118 304	7 235 824	10 517 158	10 167 015	350 143
00	0	0	0	30 335 019	27 672 011	2 663 008	11 837 678	11 617 643	220 035
01	0	0	0	62 585 112	58 189 503	4 395 608	13 681 756	10 705 573	2 976 183
01									
Jan	0	0	0	5 268 587	5 094 055	174 532	1 086 423	1 061 086	25 337
Fev	0	0	0	3 663 376	3 417 922	245 454	1 948 491	1 100 999	847 492
Mar	0	0	0	4 687 122	5 763 739	-1 076 618	930 370	1 073 864	-143 494
Abr	0	0	0	3 986 991	3 807 201	179 790	1 044 201	698 238	345 963
Mai	0	0	0	4 127 556	3 792 992	334 564	1 381 459	819 605	561 854
Jun	0	0	0	4 591 514	4 098 540	492 974	1 013 655	735 905	277 750
Jul	0	0	0	4 951 733	3 806 053	1 145 680	1 338 695	921 848	416 847
Ago	0	0	0	5 895 959	5 746 001	149 958	1 000 226	844 771	155 455
Set	0	0	0	6 784 193	5 452 931	1 331 263	804 446	437 430	367 016
Out	0	0	0	6 491 755	5 923 805	567 950	1 125 625	881 915	243 710
Nov	0	0	0	6 216 632	6 071 967	144 665	758 330	863 366	-105 036
Dez	0	0	0	5 919 694	5 214 297	705 397	1 249 834	1 266 546	-16 712
02									
Jan	0	0	0	4 432 402	4 644 480	-212 078	2 050 488	984 930	1 065 558
Fev	0	0	0	5 463 970	4 998 989	464 981	1 170 521	1 475 667	-305 147
Mar	0	0	0	4 644 894	5 199 515	-554 622	659 255	422 000	237 255
Abr	0	0	0	3 208 613	2 899 124	309 488	917 083	774 660	142 423
Mai	0	0	0	4 398 630	3 913 344	485 286	733 791	651 668	82 123
Jun	0	0	0	3 922 334	3 240 338	681 996	409 546	573 576	-164 030

	1	2	3	4	5	6	7	8	9
	Credit	Debit	Balance	Credit	Debit	Balance	Credit	Debit	Balance
	Monetary authorities ⁽¹⁾			General government ⁽¹⁾			Monetary financial institutions ⁽¹⁾		

C.2.5.2 INVESTIMENTO DE CARTEIRA - PASSIVOS (continuação)
Por sector institucional do emitente residente

PORTFOLIO INVESTMENT - LIABILITIES (continued)
By institutional sector of the resident issuer

Fonte / Source: Banco de Portugal

10³ euros

	Instituições financeiras não monetárias						Sociedades não financeiras e particulares ⁽¹⁾		
	Outros intermediários financeiros e auxiliares financeiros ⁽¹⁾			Sociedades de seguros e fundos de pensões			Crédito	Débito	Saldo
	Crédito	Débito	Saldo	Crédito	Débito	Saldo			
	10	11	12	13	14	15	16	17	18
99	929 424	1 046 081	-116 657	808 676	905 232	-96 555	26 377 053	24 259 954	2 117 099
00	972 394	1 065 871	-93 477	858 569	1 097 080	-238 512	37 891 492	37 480 267	411 225
01	1 773 181	830 093	943 088	244 268	184 510	59 758	35 414 263	34 365 777	1 048 486
01									
Jan	84 462	62 005	22 457	0	0	0	4 544 094	4 557 487	-13 393
Fev	65 183	63 331	1 852	265	51	213	2 906 205	2 817 607	88 598
Mar	57 803	87 719	-29 916	12 132	246	11 885	3 708 193	2 646 204	1 061 989
Abr	71 470	36 944	34 527	23 877	23 408	468	2 447 559	2 723 371	-275 812
Mai	58 955	51 037	7 918	380	425	-44	3 352 565	3 395 626	-43 060
Jun	60 211	72 048	-11 837	201	47	154	2 431 850	2 445 256	-13 406
Jul	43 096	125 977	-82 881	0	0	0	3 203 847	2 959 433	244 413
Ago	83 175	61 446	21 730	237	4	233	1 491 662	1 665 081	-173 419
Set	64 711	71 212	-6 501	5 610	0	5 610	3 157 655	2 956 016	201 639
Out	71 458	59 928	11 530	11	5 379	-5 368	2 662 818	2 234 306	428 512
Nov	43 433	40 657	2 776	99 050	81 388	17 662	2 902 333	2 939 034	-36 701
Dez	1 069 224	97 790	971 435	102 505	73 560	28 945	2 605 482	3 026 566	-420 874
02									
Jan	81 354	60 188	21 166	0	33 794	-33 794	2 436 252	2 565 426	-129 174
Fev	125 609	92 485	33 124	4 793	0	4 793	2 946 635	2 472 918	473 717
Mar	61 074	69 013	-7 939	35 663	254	35 410	2 721 591	2 710 562	11 029
Abr	306 246	259 109	47 137	1 630	35 410	-33 780	2 396 229	2 553 320	-157 091
Mai	434 155	130 613	303 542	96 061	97 469	-1 408	2 667 567	2 732 275	-64 708
Jun	459 503	247 418	212 084	77 913	67 067	10 826	4 084 883	3 533 541	551 341

	10	11	12	13	14	15	16	17	18
	Credit	Debit	Balance	Credit	Debit	Balance	Credit	Debit	Balance
	Other financial intermediaries and financial auxiliaries ⁽¹⁾			Insurance corporations and pension funds			Non-financial corporations and private individuals ⁽¹⁾		
	Non-monetary financial institutions								

(1) Sobre o conteúdo, ver notas no fim da publicação. / For information on coverage see notes at the end of this publication.

C.2.6 DERIVADOS FINANCEIROS
Por sector institucional do investidor residente
Valores líquidos

FINANCIAL DERIVATIVES
By institutional sector of the resident investor
Net figures

Fonte / Source: Banco de Portugal

10³ euros

	Total		Autoridades monetárias ⁽¹⁾		Administrações públicas ⁽¹⁾		Instituições financeiras monetárias ⁽¹⁾		Outros sectores residentes	
	Activos	Passivos	Activos	Passivos	Activos	Passivos	Activos	Passivos	Activos	Passivos
	1	2	3	4	5	6	7	8	9	10
99	2 538 379	-2 349 251	0	0	0	0	2 305 875	-2 065 484	232 504	-283 767
00	3 951 472	-3 613 081	5 131	-3 747	306 408	-109 244	3 389 916	-3 154 794	250 017	-345 296
01	3 446 030	-3 161 718	3 867	-6 083	753 093	-644 308	2 362 502	-2 072 764	326 569	-438 563
01										
Jan	328 527	-252 972	156	-939	22 396	-23 538	301 371	-220 027	4 604	-8 468
Fev	320 396	-270 594	0	-1 116	93 812	-58 784	215 625	-168 196	10 960	-42 498
Mar	388 104	-375 499	861	-1 664	32 272	-86 114	341 415	-272 329	13 555	-15 392
Abr	286 897	-340 168	151	0	56 616	-48 090	204 804	-227 684	25 326	-64 394
Mai	398 121	-276 591	0	0	169 483	-130 718	206 514	-124 075	22 124	-21 798
Jun	297 768	-295 178	0	-135	14 807	-3 791	250 419	-232 516	32 542	-58 736
Jul	196 123	-212 632	540	-333	78 185	-67 010	92 210	-111 172	25 188	-34 116
Ago	172 513	-226 108	449	-755	11 787	-22 411	100 889	-160 197	59 388	-42 745
Set	254 771	-265 943	1 364	-1 031	80 811	-44 421	130 188	-157 552	42 409	-62 939
Out	270 649	-330 432	136	-1	101 600	-102 525	133 737	-191 064	35 176	-36 842
Nov	208 132	-107 821	166	-110	5 164	-7 015	170 162	-71 432	32 639	-29 264
Dez	324 029	-207 779	44	0	86 159	-49 890	215 167	-136 520	22 658	-21 369
02										
Jan	381 453	-315 930	647	-709	116 605	-118 777	232 066	-186 216	32 135	-10 228
Fev	160 304	-233 869	140	-262	20 916	-34 520	115 996	-190 380	23 251	-8 706
Mar	221 749	-237 572	687	0	28 195	-54 837	169 249	-175 194	23 619	-7 541
Abr	241 381	-238 857	472	-147	53 796	-67 130	154 595	-135 971	32 518	-35 610
Mai	181 393	-222 733	290	0	8 125	-7 496	160 397	-200 307	12 581	-14 930
Jun	306 020	-338 838	205	0	21 790	-17 567	265 811	-296 143	18 214	-25 127

	1	2	3	4	5	6	7	8	9	10
	Assets	Liabilities	Assets	Liabilities	Assets	Liabilities	Assets	Liabilities	Assets	Liabilities
	Total		Monetary authorities ⁽¹⁾		General government ⁽¹⁾		Monetary financial institutions ⁽¹⁾		Other resident sectors	

(1) Sobre o conteúdo, ver notas no fim da publicação. / For information on coverage see notes at the end of this publication.

C.2.7.1 OUTRO INVESTIMENTO
Por sector institucional do investidor residente
Valores líquidos

OTHER INVESTMENT
By institutional sector of the resident investor
Net figures

Fonte / Source: Banco de Portugal

10³ euros

	Total		Autoridades monetárias ⁽¹⁾⁽²⁾		Administrações públicas ⁽¹⁾		Instituições financeiras monetárias ⁽¹⁾		Outros sectores residentes	
	Activos	Passivos	Activos	Passivos	Activos	Passivos	Activos	Passivos	Activos	Passivos
	1	2	3	4	5	6	7	8	9	10
99	361 813	6 538 104	-895 314	-228 183	-10 807	-36 732	797 440	6 645 059	470 494	157 960
00	-11 613 342	25 862 309	24 995	4 971 785	-12 738	-195 900	-7 914 378	19 811 253	-3 711 221	1 305 171
01	-5 429 872	16 517 474	28 357	133 553	-45 640	-176 093	-1 272 316	16 085 477	-4 140 273	474 537
01										
Jan	833 444	1 531 803	-396 416	1 573 578	6 591	345 638	587 687	-491 362	635 582	103 949
Fev	-1 733 395	2 862 159	286 717	-1 329 709	-73 910	-274 345	-1 935 310	4 506 264	-10 892	-40 050
Mar	3 004 927	767 859	21 206	-307 481	7 593	41 782	3 533 185	1 430 492	-557 056	-396 934
Abr	2 236 946	-1 265 502	17 011	535 919	2 781	84 026	2 236 517	-2 028 032	-19 363	142 584
Mai	-3 366 219	3 926 085	-55 126	94 002	6 826	-15 604	-3 072 120	3 561 403	-245 799	286 284
Jun	-1 478 013	1 889 614	147 769	807 915	867	-237 504	-1 227 900	1 581 787	-398 748	-262 585
Jul	-4 038 960	3 214 606	16 938	-365 535	-4 956	-170 949	-4 154 151	3 558 779	103 209	192 312
Ago	2 737 554	-1 891 582	-42 263	-477 921	7 498	144 153	2 503 784	-2 069 023	268 535	511 209
Set	715 211	-955 690	-20 924	554 948	1 489	14 096	1 730 281	-1 382 942	-995 635	-141 792
Out	-3 529 332	4 185 323	-300 134	1 198 803	-11 939	-53 516	-1 874 455	3 329 500	-1 342 804	-289 464
Nov	-1 759 840	3 354 742	-158 602	-155 075	9 043	184 132	-189 224	2 811 069	-1 421 057	514 616
Dez	947 806	-1 101 942	512 183	-1 995 890	2 478	-238 001	589 390	1 277 541	-156 245	-145 592
02										
Jan	2 054 103	-1 115 517	-142 831	1 281 136	-3 871	240 407	2 128 505	-2 652 371	72 300	15 311
Fev	-1 590 356	2 614 757	-151 955	307 212	3 039	-214 176	-1 752 252	2 665 141	310 810	-143 420
Mar	-2 182 100	3 646 645	180 497	1 090 095	5 037	3 750	-2 337 166	2 794 603	-30 469	-241 803
Abr	-1 260 978	1 480 799	-404 490	-739 423	-2 521	174 888	-349 987	1 577 959	-503 979	467 375
Mai	-2 369 249	4 157 662	574 303	-464 010	-1 869	-99 712	-2 242 081	4 957 615	-699 602	-236 231
Jun	-2 525 034	2 622 134	94 208	887 227	7 706	-86 064	-2 838 968	1 869 854	212 020	-48 884

	1	2	3	4	5	6	7	8	9	10
	Assets	Liabilities	Assets	Liabilities	Assets	Liabilities	Assets	Liabilities	Assets	Liabilities
	Total		Monetary authorities ⁽¹⁾⁽²⁾		General government ⁽¹⁾		Monetary financial institutions ⁽¹⁾		Other resident sectors	

(1) Sobre o conteúdo, ver notas no fim da publicação. / For information on coverage see notes at the end of this publication.

(2) A partir de Janeiro de 1999, inclui os activos e passivos face a residentes na Área do euro ou denominados em euros, os quais deixaram de ser considerados "Activos de reserva". / Since January 1999, it includes those assets and liabilities on euro area residents or denominated in euros, which can no longer be classified as "Reserve assets".

C.2.7.2 OUTRO INVESTIMENTO
Autoridades monetárias⁽¹⁾⁽²⁾, por tipo de instrumento
Valores líquidos

OTHER INVESTMENT
Monetary authorities⁽¹⁾⁽²⁾, by type of instrument
Net figures

Fonte / Source: Banco de Portugal

10³ euros

	Activos			Passivos		
	Empréstimos / Numerário e depósitos		Outros activos	Empréstimos / Numerário e depósitos		Outros passivos
	De longo prazo	De curto prazo		De longo prazo	De curto prazo	
1	2	3	4	5	6	
99	0	-895 404	90	267 259	-495 225	-217
00	0	25 018	-23	221 945	4 755 062	-5 222
01	0	28 357	0	-400 067	531 146	2 474
01 Jan	0	-396 416	0	0	1 573 578	0
Fev	0	286 717	0	-47 632	-1 282 090	12
Mar	0	21 206	0	0	-307 820	338
Abr	0	17 011	0	-267 189	803 108	0
Mai	0	-55 126	0	-36 410	130 445	-34
Jun	0	147 769	0	0	807 052	863
Jul	0	16 938	0	-10 946	-355 286	697
Ago	0	-42 263	0	0	-477 950	29
Set	0	-20 924	0	0	555 299	-351
Out	0	-300 134	0	-19 079	1 217 882	0
Nov	0	-158 602	0	-18 811	-136 260	-4
Dez	0	512 183	0	0	-1 996 813	923
02 Jan	0	-142 831	0	0	1 281 136	-1
Fev	0	-151 955	0	-19 752	326 955	10
Mar	0	180 497	0	19 408	1 070 688	-2
Abr	0	-404 490	0	0	-739 425	2
Mai	0	574 303	0	0	-464 006	-5
Jun	0	94 208	0	0	886 947	280

1	2	3	4	5	6
Long-term	Short-term	Other assets	Long-term	Short-term	Other liabilities
Loans / Currency and deposits			Loans / Currency and deposits		
Assets			Liabilities		

(1) Sobre o conteúdo, ver notas no fim da publicação. / For information on coverage see notes at the end of this publication.

(2) A partir de Janeiro de 1999, inclui os activos e passivos face a residentes na Área do euro ou denominados em euros, os quais deixaram de ser considerados "Activos de reserva" / Since January 1999, in includes those assets and liabilities on euro area residents or denominated in euros, which can no longer be classified as "Reserve assets".

C.2.7.3 OUTRO INVESTIMENTO
Administrações públicas⁽¹⁾, por tipo de instrumento
Valores líquidos

OTHER INVESTMENT
General government⁽¹⁾, by type of instrument
Net figures

Fonte / Source: Banco de Portugal

10³ euros

	Activos			Passivos				
	Créditos comerciais	Empréstimos / Numerário e depósitos		Outros activos	Créditos comerciais	Empréstimos / Numerário e depósitos		Outros passivos
		De longo prazo	De curto prazo			De longo prazo	De curto prazo	
1	2	3	4	5	6	7	8	
99	0	-5 386	-5 681	260	0	-29 777	-6 955	0
00	0	-1 836	-10 179	-723	0	-142 078	-53 822	0
01	0	6 094	-51 731	-3	0	-198 926	22 842	-10
01 Jan	0	0	6 591	0	0	-1 093	346 736	-5
Fev	0	358	-74 268	0	0	-1 393	-272 952	0
Mar	0	0	7 593	0	0	-1 689	43 471	0
Abr	0	0	2 782	0	0	-608	84 640	-5
Mai	0	1 602	5 224	0	0	-9	-15 595	0
Jun	0	76	790	0	0	-157 480	-80 025	0
Jul	0	0	-4 955	-1	0	-64 439	-106 510	-1
Ago	0	3 478	4 020	0	0	14 108	130 044	0
Set	0	0	1 491	-2	0	13 613	482	0
Out	0	0	-11 939	0	0	10 221	-63 737	0
Nov	0	580	8 463	0	0	20 001	164 130	1
Dez	0	0	2 478	0	0	-30 158	-207 843	0
02 Jan	0	0	-3 871	0	0	-674	241 081	0
Fev	0	1 241	1 798	0	0	-923	-213 253	0
Mar	0	0	5 037	0	0	7 582	-3 832	0
Abr	0	0	-2 521	0	0	-630	175 519	0
Mai	0	642	-2 511	0	0	27 122	-126 833	0
Jun	0	6 280	1 426	0	0	-9 834	-76 230	0

1	2	3	4	5	6	7	8
Trade credits	Long-term	Short-term	Other assets	Trade credits	Long-term	Short-term	Other liabilities
Loans / Currency and deposits				Loans / Currency and deposits			
Assets				Liabilities			

(1) Sobre o conteúdo, ver notas no fim da publicação. / For information on coverage see notes at the end of this publication.

C.2.7.4 OUTRO INVESTIMENTO
Instituições financeiras monetárias⁽¹⁾, por tipo de instrumento
Valores líquidos

OTHER INVESTMENT
Monetary financial institutions⁽¹⁾, by type of instrument
Net figures

Fonte / Source: Banco de Portugal

10³ euros

	Activos			Passivos		
	Empréstimos / Numerário e depósitos		Outros activos	Empréstimos / Numerário e depósitos		Outros passivos
	De longo prazo	De curto prazo		De longo prazo	De curto prazo	
1	2	3	4	5	6	
99	-1 721 189	2 520 216	-1 587	5 483 810	1 161 991	-742
00	-3 116 741	-4 797 533	-104	5 979 134	13 831 941	179
01	-1 169 600	-102 674	-42	10 018 710	6 066 768	0
01 Jan	-845 726	1 433 413	0	1 800 346	-2 291 708	0
Fev	1 547 780	-3 483 089	-1	-133 681	4 639 946	-1
Mar	449 433	3 083 753	-1	205 085	1 225 408	0
Abr	84 082	2 152 418	16	-297 726	-1 730 306	0
Mai	-265 856	-2 806 263	0	1 243 053	2 318 350	0
Jun	-403 808	-824 092	0	3 495 923	-1 914 136	0
Jul	-100 417	-4 053 680	-54	513 207	3 045 572	0
Ago	-411 539	2 915 326	-2	1 551 911	-3 620 934	0
Set	400 173	1 330 108	0	63 855	-1 446 796	0
Out	-1 173 094	-701 360	0	1 383 132	1 946 368	0
Nov	-658 915	469 691	0	1 331 470	1 479 599	0
Dez	208 287	381 102	0	-1 137 864	2 415 405	0
02 Jan	53 372	2 075 132	0	1 425 361	-4 077 732	0
Fev	-130 420	-1 621 831	0	322 392	2 342 749	0
Mar	80 229	-2 417 395	0	595 126	2 199 477	0
Abr	-237 291	-112 696	0	201 822	1 376 136	0
Mai	-784 949	-1 457 132	0	2 026 072	2 931 543	0
Jun	-533 211	-2 306 126	370	1 752 526	117 329	0

1	2	3	4	5	6
Long-term	Short-term	Other assets	Long-term	Short-term	Other liabilities
Loans / Currency and deposits			Loans / Currency and deposits		
Assets			Liabilities		

(1) Sobre o conteúdo, ver notas no fim da publicação. / For information on coverage see notes at the end of this publication.

C.2.7.5 OUTRO INVESTIMENTO
Outros sectores residentes, por tipo de instrumento
Valores líquidos

OTHER INVESTMENT
Other resident sectors, by type of instrument
Net figures

Fonte / Source: Banco de Portugal

10³ euros

	Activos				Passivos			
	Créditos comerciais	Empréstimos / Numerário e depósitos		Outros activos	Créditos comerciais	Empréstimos / Numerário e depósitos		Outros passivos
		De longo prazo	De curto prazo			De longo prazo	De curto prazo	
1	2	3	4	5	6	7	8	
99	-320 845	-7 626	797 168	1 797	615 984	152 662	-615 574	4 887
00	-817 075	-17 543	-2 874 077	-2 526	526 792	574 065	213 248	-8 933
01	-49 756	-1 753	-4 090 143	1 379	-114 416	743 814	-170 716	15 856
01 Jan	240 419	-44	395 279	-72	-154 942	-38 804	296 295	1 400
Fev	84 587	531	-96 937	927	-44 445	6 604	-2 260	51
Mar	-2 271	-3 171	-551 680	65	171 181	36 745	-606 286	1 427
Abr	-153 989	30	134 178	419	83 684	224 697	-172 010	6 213
Mai	-124 740	-641	-120 106	-312	190 048	69 314	-25 782	1 140
Jun	1 587	-56	-400 305	25	-200 938	-46 023	-15 351	-272
Jul	79 325	35	23 354	495	1 439	182 251	3 728	4 893
Ago	101 247	1 016	166 955	-684	83 977	218 208	209 083	-58
Set	57 337	695	-1 053 836	168	31 621	-185 818	12 421	-17
Out	-187 098	41	-1 155 789	41	-73 805	-198 102	-17 930	373
Nov	-132 446	-11	-1 289 051	451	-82 194	605 615	-8 282	-523
Dez	-13 714	-178	-142 207	-147	-120 042	-130 873	104 093	1 230
02 Jan	61 467	40	10 865	-73	-73 982	-24 732	113 832	194
Fev	231 610	8 796	70 146	259	-184 278	45 872	-6 837	1 823
Mar	28 787	2 413	-61 551	-118	-129 807	69 149	-186 506	5 360
Abr	-176 432	46	-327 679	86	176 430	424 606	-135 123	1 462
Mai	35 326	1 662	-736 723	133	-113 131	-117 903	-5 495	299
Jun	50 610	643	160 601	166	-22 781	-251 179	221 499	3 578

1	2	3	4	5	6	7	8
Trade credits	Long-term	Short-term	Other assets	Trade credits	Long-term	Short-term	Other liabilities
	Loans / Currency and deposits				Loans / Currency and deposits		
Assets				Liabilities			

C.2.8 ACTIVOS DE RESERVA⁽¹⁾
Valores líquidos

RESERVE ASSETS
Net figures

Fonte / Source: Banco de Portugal

10³ euros

	Total	Ouro monetário	Direitos de saque especiais	Posição de reserva no FMI	Activos cambiais ⁽²⁾				Outros activos
					Total	Numerário e depósitos	Titulos	Derivados financeiros	
	1	2	3	4	5	6	7	8	9
99	-291 949	143 620	77 142	153 732	-666 443	191 123	-855 317	-2 249	0
00	-405 109	-269	-9 161	61 685	-457 364	-202 876	-263 933	9 445	0
01	-969 770	-164	-12 481	-88 474	-868 651	-318 945	-556 406	6 700	0
01									
Jan	-122 563	0	0	-30 831	-91 732	-25 545	-67 290	1 103	0
Fev	16 412	-100	-3 405	4 608	15 309	-208 449	222 452	1 306	0
Mar	153 973	0	-39	-1 726	155 739	-80 911	236 392	258	0
Abr	7 049	-3	0	23 844	-16 791	-379 339	362 437	110	0
Mai	-23 204	-4	-3 033	-24 082	3 915	308 235	-305 345	1 025	0
Jun	-148 162	-1	-536	-20 310	-127 316	324 528	-453 333	1 490	0
Jul	-278 969	0	0	0	-278 969	-269 003	-11 845	1 879	0
Ago	-290 810	-29	-2 795	1 306	-289 292	-178 274	-108 818	-2 199	0
Set	35 580	0	460	-765	35 885	684 174	-647 841	-448	0
Out	130 320	63	0	18 804	111 452	-242 079	353 088	443	0
Nov	-224 208	-89	-2 421	11 462	-233 160	65 824	-300 535	1 550	0
Dez	-225 186	0	-713	-70 783	-153 691	-318 107	164 232	184	0
02									
Jan	-17 963	-66	0	0	-17 897	-160 810	141 755	1 158	0
Fev	-114 114	0	-1 955	77	-112 236	-35 645	-78 282	1 691	0
Mar	-303 304	-99	0	0	-303 204	-225 974	-78 024	793	0
Abr	-59 082	-102	0	0	-58 980	-151 200	89 205	3 015	0
Mai	-177 343	-46	-1 970	-15 334	-159 993	-118 483	-44 708	3 198	0
Jun	-235 016	-98	-183	-68 324	-166 410	59 529	-225 863	-77	0

	1	2	3	4	5	6	7	8	9
	Total	Monetary gold	Special drawing rights	Reserve position in the IMF	Total	Currency and deposits	Securities	Financial derivatives	Other assets
					Foreign exchange ⁽²⁾				

(1) A partir de Janeiro de 1999 são considerados activos de reserva apenas os activos do Banco de Portugal face a não residentes da área do euro e denominados em moedas de países fora desta área, havendo lugar a uma quebra de série. / From January 1999 onwards, reserve assets include only Banco de Portugal claims on non-euro area residents denominated in non-euro area currencies, thus implying a break in the series.

(2) A partir de Janeiro 1999, inclui apenas os activos sobre não residentes na área do euro em moedas de países fora da área do euro. / From January 1999 onwards, includes only assets on non-euro area residents in non-euro area currencies.

C.3.1 POSIÇÃO DE INVESTIMENTO INTERNACIONAL

INTERNATIONAL INVESTMENT POSITION

Principais componentes

Main items

Fonte / Source: Banco de Portugal

10³ euros

	Total	Investimento directo ⁽¹⁾			Investimento de carteira			Derivados financeiros ⁽³⁾	Outro investimento ⁽⁴⁾			Activos de reserva
		Total	De Portugal no exterior	Do exterior em Portugal	Total	Activos ⁽²⁾	Passivos		Total	Activos	Passivos	
	1	2	3	4	5	6	7	8	9	10	11	12
98 Mar	-18 752 618	-12 629 137	5 645 723	18 274 860	-18 792 285	21 401 228	40 193 513	364 769	-6 784 787	52 302 242	59 087 029	19 088 822
Jun	-21 003 338	-13 271 558	6 726 214	19 997 772	-16 618 292	22 622 189	39 240 481	325 308	-10 221 948	51 008 606	61 230 554	18 783 152
Set	-18 185 705	-13 504 502	7 216 562	20 721 064	-15 105 433	23 415 293	38 520 726	315 044	-8 674 559	55 380 987	64 055 546	18 783 746
Dez	-22 538 995	-12 721 294	8 246 758	20 968 052	-15 808 783	24 416 990	40 225 773	249 996	-12 774 602	58 632 913	71 407 515	18 515 688
99 Mar	-26 828 757	-14 832 244	6 766 440	21 598 684	-8 423 985	33 033 553	41 457 538	250 307	-16 030 891	59 297 241	75 328 132	12 208 057
Jun	-29 728 211	-14 186 763	7 595 386	21 782 149	-9 667 584	34 012 166	43 679 749	394 279	-18 934 093	58 864 877	77 798 971	12 665 951
Set	-33 568 154	-12 656 977	9 545 138	22 202 115	-12 398 865	35 103 398	47 502 263	430 050	-22 303 377	59 562 057	81 865 434	13 361 014
Dez	-35 245 899	-13 127 701	10 283 315	23 411 016	-15 188 637	36 292 123	51 480 760	639 885	-21 604 497	59 124 205	80 728 702	14 035 051
00 Mar	-41 732 222	-12 658 388	14 088 105	26 746 493	-17 722 459	38 247 997	55 970 457	623 964	-26 543 291	64 720 900	91 264 190	14 567 952
Jun	-44 982 472	-13 653 281	14 728 407	28 381 888	-14 424 914	38 432 820	52 857 734	664 248	-32 122 882	65 511 397	97 634 279	14 554 356
Set	-45 174 936	-14 453 085	15 722 562	30 175 647	-12 096 325	40 724 803	52 821 128	723 211	-35 145 356	67 548 478	102 693 834	15 796 618
Dez	-44 327 540	-11 155 816	19 108 975	30 264 791	-13 061 283	42 015 836	55 077 119	574 918	-35 974 463	71 931 718	107 906 180	15 289 103
01 Mar	-48 702 472	-9 157 340	21 764 708	30 922 047	-12 221 071	43 515 007	55 736 078	583 462	-43 605 498	70 656 582	114 262 080	15 697 975
Jun	-46 550 701	-8 905 502	25 699 463	34 604 965	-8 980 622	45 467 462	54 448 085	536 521	-45 802 155	74 101 633	119 903 788	16 601 058
Set	-49 021 883	-8 512 156	26 798 684	35 310 840	-12 638 210	44 060 142	56 698 352	690 454	-45 140 550	73 216 560	118 357 109	16 578 579
Dez	-50 043 353	-8 840 027	28 231 757	37 071 784	-11 766 277	48 258 237	60 024 514	844 863	-47 394 332	78 153 245	125 547 577	17 112 420
02 Mar	-51 693 242	-10 325 043	28 447 987	38 773 030	-9 284 495	51 138 701	60 423 196	682 226	-50 888 344	80 041 660	130 930 003	18 122 413
Jun	-56 422 794	-10 594 104	28 911 724	39 505 828	-11 260 163	49 515 110	60 775 274	589 415	-52 098 079	83 960 168	136 058 246	16 940 137

1	2	3	4	5	6	7	8	9	10	11	12
Total	Total	Portuguese investment abroad	Foreign investment in Portugal	Total	Assets ⁽²⁾	Liabilities	Financial derivatives ⁽³⁾	Total	Assets	Liabilities	Reserve assets
Direct investment ⁽¹⁾				Portfolio investment				Other investment ⁽⁴⁾			

(1) Estimativas trimestrais calculadas pelo Banco de Portugal com base na acumulação de fluxos mensais e nos últimos dados anuais obtidos através dos Inquéritos ao Investimento Directo. / Quarterly estimates by Banco de Portugal based on the available monthly figures on transactions and on the available annual figures obtained from the Direct Investment Surveys.

(2) Estimativas trimestrais calculadas pelo Banco de Portugal com base na acumulação de fluxos mensais e nos últimos dados anuais obtidos através do "Inquérito ao stock de títulos estrangeiros na posse de residentes" / Quarterly estimates by Banco de Portugal based on the available monthly figures on transactions and on the available annual figures obtained from the "Survey on stocks of foreign securities held by residents".

(3) Valores líquidos. / Net figures.

(4) Inclui, em algumas componentes, estimativas trimestrais calculadas pelo Banco de Portugal com base na acumulação de fluxos mensais. / For some items includes estimates by Banco de Portugal based on accumulation of monthly flows.

C.3.2 INVESTIMENTO DIRECTO⁽¹⁾DIRECT INVESTMENT⁽¹⁾

Por tipo de operação

By type of operation

Posições em fim de período

End-of-period positions

Fonte / Source: Banco de Portugal

10³ euros

	Total	De Portugal no exterior				Do exterior em Portugal				
		No capital de empresas e lucros reinvestidos		Outros capitais		No capital de empresas e lucros reinvestidos		Outros capitais		
		Disponibilidades sobre afiliadas	Responsabilidades sobre afiliadas	Disponibilidades sobre afiliadas	Responsabilidades sobre afiliadas	Disponibilidades sobre investidores directos	Responsabilidades face a investidores directos	Disponibilidades sobre investidores directos	Responsabilidades face a investidores directos	
1	2	3	4	5	6	7	8	9	10	
98 Mar	5 645 723	4 814 836	6 191	1 451 758	614 681	18 274 860	114 046	16 720 323	723 428	2 392 011
Jun	6 726 214	5 839 248	11 436	1 890 300	991 898	19 997 772	149 864	17 845 797	834 217	3 136 055
Set	7 216 562	6 278 321	1 238	2 790 824	1 851 345	20 721 064	185 662	18 718 688	861 098	3 049 136
Dez	8 246 758	7 313 568	701	3 886 227	2 952 337	20 968 052	221 461	18 976 686	967 821	3 180 648
99 Mar	6 766 440	7 517 745	701	2 093 164	2 843 768	21 598 684	166 246	19 400 622	863 482	3 227 790
Jun	7 595 386	8 338 123	3 098	2 105 563	2 845 203	21 782 149	111 844	19 263 561	878 293	3 508 725
Set	9 545 138	9 317 800	3 479	2 703 740	2 472 923	22 202 115	56 629	19 136 705	1 101 803	4 223 842
Dez	10 283 315	9 526 175	3 497	3 202 392	2 441 756	23 411 016	1 489	19 806 643	1 642 785	5 248 647
00 Mar	14 088 105	13 405 546	3 511	3 809 270	3 123 200	26 746 493	601	22 971 527	1 654 688	5 430 255
Jun	14 728 407	14 945 310	3 524	3 961 110	4 174 489	28 381 688	601	24 092 998	1 249 758	5 539 049
Set	15 722 562	15 467 115	3 537	4 324 483	4 065 498	30 175 647	601	25 775 358	1 455 220	5 856 110
Dez	19 108 975	18 812 056	3 603	4 299 917	3 999 395	30 264 791	601	26 241 994	2 052 751	6 076 149
01 Mar	21 764 708	19 400 369	3 603	6 370 405	4 002 463	30 922 047	601	26 626 200	2 041 992	6 338 440
Jun	25 699 463	23 112 358	3 603	6 594 076	4 003 368	34 604 965	601	27 188 427	2 088 463	9 505 602
Set	26 798 684	24 099 882	3 603	6 705 982	4 003 576	35 310 840	601	27 697 154	2 431 117	10 045 405
Dez	28 231 757	25 219 021	3 708	7 047 773	4 031 328	37 071 784	644	28 754 691	2 217 520	10 535 257
02 Mar	28 447 987	25 272 942	3 708	7 021 200	3 842 447	38 773 030	644	29 951 759	2 166 595	10 988 510
Jun	28 911 724	25 544 689	3 708	7 156 628	3 785 885	39 505 828	644	30 024 432	2 302 366	11 784 407

1	2	3	4	5	6	7	8	9	10
Total	Claims on affiliated enterprises	Liabilities to affiliated enterprises	Claims on affiliated enterprises	Liabilities to affiliated enterprises	Total	Claims on direct investors	Liabilities to direct investors	Claims on direct investors	Liabilities to direct investors
Portuguese investment abroad					Foreign investment in Portugal				
Equity capital and reinvested earnings			Other capital		Equity capital and reinvested earnings			Other capital	

C.3.4.2 OUTRO INVESTIMENTO
Autoridades monetárias⁽¹⁾⁽²⁾, por tipo de instrumento
Posições em fim de período

OTHER INVESTMENT
Monetary authorities⁽¹⁾⁽²⁾, by type of instrument
End-of-period positions

Fonte / Source: Banco de Portugal

10³ euros

	Activos			Passivos		
	Empréstimos / numerário e depósitos		Outros activos	Empréstimos / numerário e depósitos		Outros passivos
	De curto prazo	De longo prazo		De curto prazo	De longo prazo	
1	2	3	4	5	6	
98 Mar	0	0	0	0	0	0
Jun	0	0	0	0	0	0
Set	0	0	0	0	0	0
Dez	0	0	109 521	2 511 623	0	0
99 Mar	1 355 354	0	109 081	5 933 495	0	0
Jun	1 398 486	0	109 081	4 719 104	0	0
Set	1 273 826	0	109 081	2 954 495	0	0
Dez	1 362 668	0	109 081	2 658 631	60 792	0
00 Mar	1 422 148	0	109 081	7 069 481	227 415	0
Jun	1 432 913	0	109 104	7 303 529	739 899	0
Set	1 614 909	0	109 104	7 042 232	806 672	0
Dez	1 360 364	0	109 104	7 648 652	379 626	0
01 Mar	1 452 727	0	109 104	7 811 404	351 585	0
Jun	1 351 960	0	109 104	9 604 211	50 912	0
Set	1 395 465	0	109 104	9 039 631	37 147	0
Dez	1 343 807	0	109 104	8 262 430	0	0
02 Mar	1 462 069	0	109 104	10 980 795	0	0
Jun	1 183 681	0	109 104	10 145 592	0	0

1	2	3	4	5	6
Short-term	Long-term	Other assets	Short-term	Long-term	Other liabilities
Loans / currency and deposits			Loans / currency and deposits		
Assets			Liabilities		

(1) Sobre o conteúdo ver notas no fim da publicação. / For information on coverage see notes at the end of this publication.

(2) A partir de Janeiro de 1999, inclui os activos e passivos face a residentes na Área do euro ou denominados em euros, os quais deixaram de ser considerados "Activos de reserva". / Since January 1999, it includes those assets and liabilities on euro area residents or denominated in euros, which can no longer be classified as "Reserve assets".

C.3.4.3 OUTRO INVESTIMENTO⁽¹⁾
Administrações públicas⁽²⁾, por tipo de instrumento
Posições em fim de período

OTHER INVESTMENT⁽¹⁾
General government⁽²⁾, by type of instrument
End-of-period positions

Fonte / Source: Banco de Portugal

10³ euros

	Activos				Passivos			
	Créditos comerciais	Empréstimos / numerário e depósitos		Outros activos	Créditos comerciais	Empréstimos / numerário e depósitos		Outros passivos
		De curto prazo	De longo prazo			De curto prazo	De longo prazo	
1	2	3	4	5	6	7	8	
98 Mar	0	4 133	0	28 452	0	0	2 080 180	37
Jun	0	4 402	858	28 162	0	0	1 800 323	37
Set	0	4 623	8 831	27 148	0	0	1 349 571	36
Dez	0	4 153	8 935	27 199	0	0	1 763 018	36
99 Mar	0	14 980	14 956	28 346	0	55 384	2 209 685	37
Jun	0	11 992	14 980	28 990	0	84 339	2 443 320	38
Set	0	20 226	14 320	28 519	0	23 421	2 547 028	37
Dez	0	22 473	15 291	27 878	0	88 807	2 015 009	40
00 Mar	0	27 752	16 449	27 890	0	2 633	2 149 943	42
Jun	0	35 864	16 792	27 927	0	110 203	2 128 754	42
Set	0	30 061	19 067	27 948	0	107 775	2 132 148	46
Dez	0	33 081	18 273	28 601	0	34 985	2 035 137	43
01 Mar	0	93 772	18 659	28 601	0	152 240	2 034 306	40
Jun	0	85 395	17 537	28 602	0	141 261	1 911 387	36
Set	0	83 916	13 143	28 604	0	165 278	1 846 553	33
Dez	0	85 378	12 888	28 604	0	57 827	1 836 556	36
02 Mar	0	85 603	11 741	28 604	0	81 823	1 848 719	36
Jun	0	87 461	4 166	28 604	0	54 279	1 816 079	31

1	2	3	4	5	6	7	8
Trade credits	Short-term	Long-term	Other assets	Trade credits	Short-term	Long-term	Other liabilities
Loans / currency and deposits				Loans / currency and deposits			
Assets				Liabilities			

(1) Inclui, em algumas componentes, estimativas trimestrais calculadas pelo Banco de Portugal com base na acumulação de fluxos mensais. / For some items includes estimates by Banco de Portugal based on accumulation of monthly flows.

(2) Sobre o conteúdo ver notas no fim da publicação. / For information on coverage see notes at the end of this publication.

C.3.4.4 OUTRO INVESTIMENTO⁽¹⁾
Instituições financeiras monetárias⁽²⁾, por tipo de instrumento
Posições em fim de período

OTHER INVESTMENT⁽¹⁾
Monetary financial institutions⁽²⁾, by type of instrument
End-of-period positions

Fonte / Source: Banco de Portugal

10³ euros

	Activos			Passivos			
	Empréstimos / numerário e depósitos		Outros activos	Empréstimos / numerário e depósitos		Outros passivos	
	De curto prazo	De longo prazo		De curto prazo	De longo prazo		
1	2	3	4	5	6		
98	Mar	28 586 236	7 578 546	51 876	37 421 224	4 955 637	18 214
	Jun	26 556 746	7 663 549	53 184	38 342 763	5 485 532	35 750
	Set	31 161 881	7 228 365	69 358	40 964 861	5 488 732	34 787
	Dez	30 606 434	7 367 333	71 244	42 655 852	5 743 886	92 937
99	Mar	29 653 629	7 658 067	74 788	43 409 181	6 164 228	99 327
	Jun	29 100 248	7 574 758	78 208	45 077 652	7 809 623	102 747
	Set	29 887 890	8 684 957	76 902	47 346 868	9 776 051	99 951
	Dez	29 733 792	9 692 970	79 888	45 852 413	11 600 672	105 248
00	Mar	32 337 745	11 431 835	82 504	48 912 973	14 077 505	109 958
	Jun	31 618 820	11 067 121	82 284	51 918 799	16 393 822	109 999
	Set	32 322 610	10 804 098	87 107	56 073 892	16 868 542	118 708
	Dez	35 629 908	12 737 412	83 690	60 435 447	17 814 236	112 684
01	Mar	35 206 716	11 779 802	86 410	64 726 669	19 903 471	117 959
	Jun	37 253 579	12 553 937	88 762	64 092 429	24 563 602	122 269
	Set	36 077 552	12 319 804	84 694	60 941 828	26 314 485	114 560
	Dez	36 329 039	14 072 847	86 586	67 232 324	28 047 872	118 185
02	Mar	38 405 817	14 113 004	87 111	67 811 390	30 440 295	119 245
	Jun	40 825 714	15 087 269	79 707	70 507 805	33 767 699	106 064

1	2	3	4	5	6
Short-term	Long-term	Other assets	Short-term	Long-term	Other liabilities
Loans / currency and deposits			Loans / currency and deposits		
Assets			Liabilities		

(1) Inclui, em algumas componentes, estimativas trimestrais calculadas pelo Banco de Portugal com base na acumulação de fluxos mensais. / For some items includes estimates by Banco de Portugal based on accumulation of monthly flows.

(2) Sobre o conteúdo ver notas no fim da publicação. / For information on coverage see notes at the end of this publication.

C.3.4.5 OUTRO INVESTIMENTO⁽¹⁾
Outros sectores residentes, por tipo de instrumento
Posições em fim de período

OTHER INVESTMENT⁽¹⁾
Other resident sectors, by type of instrument
End-of-period positions

Fonte / Source: Banco de Portugal

10³ euros

	Activos				Passivos				
	Créditos comerciais	Empréstimos / numerário e depósitos		Outros activos	Créditos comerciais	Empréstimos / numerário e depósitos		Outros passivos	
		De curto prazo	De longo prazo			De curto prazo	De longo prazo		
1	2	3	4	5	6	7	8		
98	Mar	5 331 229	10 413 608	47 272	260 889	5 053 532	631 018	8 856 364	70 823
	Jun	5 814 255	10 583 946	46 299	257 204	5 643 192	787 222	9 062 769	72 965
	Set	5 392 486	11 185 733	43 781	258 780	4 996 976	1 137 894	9 996 276	86 412
	Dez	5 567 594	14 575 732	39 920	254 848	5 699 964	1 308 003	11 546 208	85 988
99	Mar	5 158 184	14 926 256	46 029	257 569	5 140 939	1 078 031	11 143 433	94 393
	Jun	5 542 176	14 695 467	52 359	258 133	5 628 429	643 504	11 192 447	97 767
	Set	5 341 263	13 819 556	50 395	255 121	5 317 363	1 324 079	12 380 233	95 907
	Dez	5 888 439	11 877 457	53 421	260 847	6 315 948	646 663	11 286 620	97 859
00	Mar	6 242 823	12 696 857	58 954	266 862	6 534 131	431 581	11 647 947	100 581
	Jun	6 130 961	14 666 096	59 873	263 641	6 462 617	825 363	11 540 829	100 422
	Set	6 649 161	15 544 794	66 595	273 025	6 611 780	940 465	11 893 384	98 190
	Dez	6 750 784	14 839 298	73 884	267 318	6 592 522	899 675	11 860 107	93 067
01	Mar	6 428 049	15 103 914	79 226	269 600	6 564 306	599 120	11 903 667	97 313
	Jun	6 705 192	15 551 975	82 064	273 527	6 637 105	443 930	12 230 590	106 055
	Set	6 467 283	16 293 404	76 456	267 135	6 754 141	655 459	12 379 993	108 002
	Dez	6 800 541	18 935 929	78 384	270 139	6 478 100	742 100	12 661 945	110 204
02	Mar	6 478 641	18 922 005	67 658	270 302	6 090 000	663 563	12 776 182	117 956
	Jun	6 569 141	19 666 205	60 137	258 979	6 130 500	732 890	12 677 932	119 376

1	2	3	4	5	6	7	8
Trade credits	Short-term	Long-term	Other assets	Trade credits	Short-term	Long-term	Other liabilities
Loans / currency and deposits				Loans / currency and deposits			
Assets				Liabilities			

(1) Inclui, em algumas componentes, estimativas trimestrais calculadas pelo Banco de Portugal com base na acumulação de fluxos mensais. / For some items includes estimates by Banco de Portugal based on accumulation of monthly flows.

C.3.5 ACTIVOS DE RESERVA⁽¹⁾
Posições em fim de período

RESERVE ASSETS⁽¹⁾
End-of-period positions

Fonte / Source: Banco de Portugal

10³ euros

	Total	Ouro monetário ⁽²⁾	Direitos de saque especiais	Posição de reserva no FMI	Activos cambiais ⁽³⁾									Outros activos	Por memória: Ouro em milhares de onças troy
					Total	Numerário e depósitos			Títulos				Derivados financeiros		
						Total	Junto de autoridades monetárias ⁽⁴⁾	Junto de instituições financeiras monetárias	Total	Títulos de participação no capital ⁽⁵⁾	Obrigações ⁽⁶⁾	Instru-mentos do mercado monetário ⁽⁷⁾			
1	2	3	4	5	6	7	8	9	10	11	12	13	14	15	
98	Mar	19 088 822	4 560 966	115 577	537 400	13 874 879	6 760 553	.	.	7 114 326	.	.	0	0	16 068
	Jun	18 783 152	4 352 229	120 624	524 236	13 786 064	7 348 831	.	.	6 437 233	.	.	0	0	16 068
	Set	18 783 746	4 084 655	120 635	515 502	14 062 954	7 511 465	.	.	6 551 489	.	.	0	0	16 069
	Dez	18 515 688	4 949 192	129 011	534 732	12 902 752	3 347 641	359 362	2 988 279	9 555 111	0	3 567 817	5 987 295	0	20 089
99	Mar	12 208 057	5 080 176	28 433	483 642	6 615 806	448 861	115 099	333 762	6 166 945	0	3 965 555	2 201 391	0	19 504
	Jun	12 665 951	4 915 433	32 610	494 903	7 223 005	674 253	194 971	479 282	6 548 752	0	4 930 307	1 618 444	0	19 504
	Set	13 361 014	5 554 949	36 251	379 641	7 390 174	1 143 398	395 107	748 291	6 246 776	0	4 320 207	1 926 569	0	19 504
	Dez	14 035 051	5 647 108	43 768	375 301	7 968 874	441 903	56 583	385 320	7 416 077	0	5 028 495	2 387 582	110 893	19 505
00	Mar	14 567 952	5 633 507	48 329	387 816	8 498 299	1 031 434	444 430	587 005	7 301 748	0	5 004 516	2 297 232	165 117	19 506
	Jun	14 554 356	5 902 179	50 941	342 942	8 258 294	609 852	227 872	381 980	7 506 865	0	5 054 055	2 452 810	141 578	19 506
	Set	15 796 618	6 099 908	57 422	343 431	9 295 856	613 297	133 274	480 023	8 435 657	0	5 720 349	2 715 308	246 903	19 506
	Dez	15 289 103	5 715 454	57 706	339 344	9 176 599	748 588	141 727	606 861	8 135 948	0	4 958 022	3 177 926	292 063	19 506
01	Mar	15 697 975	5 735 668	62 305	373 956	9 526 046	1 086 144	634 585	451 559	8 024 056	0	5 499 673	2 524 383	415 845	19 506
	Jun	16 601 058	6 208 494	67 243	402 029	9 923 292	837 591	629 740	207 851	8 719 904	0	5 536 496	3 183 409	365 796	19 506
	Set	16 578 579	6 213 409	67 203	384 065	9 913 902	602 529	128 558	473 971	9 047 098	0	5 137 353	3 909 745	264 274	19 507
	Dez	17 112 420	6 144 376	70 405	426 531	10 471 109	1 094 882	607 585	487 297	9 010 385	0	4 168 859	4 841 527	365 841	19 507
02	Mar	18 122 413	6 775 197	72 595	428 008	10 846 613	1 515 492	850 151	665 342	9 084 901	0	3 433 414	5 651 487	246 219	19 507
	Jun	16 940 137	6 239 565	69 584	480 499	10 150 489	1 641 081	1 185 809	455 272	8 348 389	0	3 604 090	4 744 299	161 020	19 508

1	2	3	4	5	6	7	8	9	10	11	12	13	14	15
Total	Monetary gold ⁽²⁾	Special drawing rights	Reserve position in the IMF	Total	Total	With monetary authorities ⁽⁴⁾	With banks	Total	Equities ⁽⁵⁾	Bonds and notes ⁽⁶⁾	Money market instruments ⁽⁷⁾	Financial derivatives	Other assets	Gold in thousands of troy ounces
					Currency and deposits			Securities						
					Foreign exchange ⁽³⁾									
														Memo items:

(1) A partir de Janeiro de 1999 são considerados activos de reserva apenas os activos do Banco de Portugal face a não residentes da área do euro e denominados em moedas de países fora desta área, havendo lugar a uma quebra de série. / From January 1999 onwards reserve assets include only Banco de Portugal claims on non-euro area residents denominated in non-euro area currencies, thus implying a break in the series.

(2) A preços de mercado. / At market prices.

(3) A partir de Janeiro de 1999 inclui apenas activos sobre não residentes na área do euro em moedas de países fora da área do euro. / From January 1999 onwards, includes only assets on euro area non-residents denominated in non-euro area currencies.

(4) Inclui depósitos junto do Banco Internacional de Pagamentos (BIS) e do Fundo Monetário Internacional (FMI). / Includes deposits with Bank for International Settlements (BIS) and International Monetary Fund (IMF).

(5) Inclui, nomeadamente, acções, unidades de participação em fundos de investimento e outros títulos de participação no capital, como os *Depositary Receipts*. / Includes, namely, shares, stocks, investment trust units and other participation or similar documents such as "Depositary Receipts".

(6) Inclui obrigações e outros títulos de dívida pública ou privada, tais como, certificados de depósito de prazo superior a um ano, títulos de participação e outros títulos de dívida de prazo superior a um ano. / Includes bonds and notes and public or private debt securities, such as negotiable certificates of deposit with maturities of more than one year, participation certificates and other securities with maturities of more than one year.

(7) Inclui, nomeadamente, bilhetes do Tesouro, papel comercial, certificados de depósito de prazo não superior a um ano e outros títulos de prazo não superior a um ano. / Includes, namely, Treasury bills, commercial paper, negotiable certificates of deposit (with original maturities of one year or less) and other securities with maturities of one year or less.

D.1.1.1 TAXAS DE CÂMBIO DE REFERÊNCIA DO EURO (continua) (a)

EURO REFERENCE EXCHANGE RATES (to be continued) (a)

Valores médios

Averages

Fonte / Source: Banco Central Europeu / European Central Bank

	Dólar australiano	Lev da Bulgária	Dólar canadiano	Franco suíço	Libra de Chipre	Coroa checa	Coroa dinamarquesa	Coroa da Estónia	Libra esterlina	Dólar de Hong Kong	
	1	2	3	4	5	6	7	8	9	10	
99	1.6523	.	1.5840	1.6003	0.57884	36.884	7.4355	15.6466	0.65874	.	
00	1.5889	1.9488	1.3706	1.5579	0.57392	35.599	7.4538	15.6466	0.60948	6.7714	
01	1.7319	1.9482	1.3864	1.5105	0.57589	34.068	7.4521	15.6466	0.62187	6.9855	
01	Fev	1.7236	1.9516	1.4027	1.5358	0.57935	34.640	7.4630	15.6466	0.63400	7.1889
	Mar	1.8072	1.9496	1.4167	1.5355	0.57892	34.590	7.4643	15.6466	0.62915	7.0939
	Abr	1.7847	1.9474	1.3903	1.5287	0.57859	34.555	7.4633	15.6466	0.62168	6.9568
	Mai	1.6813	1.9468	1.3473	1.5334	0.57771	34.375	7.4612	15.6466	0.61328	6.8182
	Jun	1.6469	1.9470	1.3016	1.5225	0.57516	33.994	7.4539	15.6466	0.60890	6.6542
	Jul	1.6890	1.9465	1.3153	1.5135	0.57403	33.868	7.4447	15.6466	0.60857	6.7130
	Ago	1.7169	1.9472	1.3857	1.5144	0.57364	34.050	7.4450	15.6466	0.62672	7.0236
	Set	1.8036	1.9467	1.4260	1.4913	0.57326	34.157	7.4413	15.6466	0.62291	7.1063
	Out	1.7955	1.9469	1.4224	1.4793	0.57429	33.549	7.4367	15.6466	0.62393	7.0655
	Nov	1.7172	1.9466	1.4153	1.4663	0.57376	33.291	7.4452	15.6466	0.61838	6.9284
	Dez	1.7348	1.9465	1.4075	1.4749	0.57486	32.532	7.4431	15.6466	0.62012	6.9595
02	Jan	1.7094	1.9527	1.4135	1.4745	0.57604	32.066	7.4329	15.6466	0.61659	6.8886
	Fev	1.6963	1.9485	1.3880	1.4775	0.57617	31.789	7.4299	15.6466	0.61160	6.7857
	Mar	1.6695	1.9494	1.3903	1.4678	0.57510	31.419	7.4324	15.6466	0.61574	6.8308
	Abr	1.6537	1.9499	1.4008	1.4658	0.57613	30.336	7.4341	15.6466	0.61407	6.9091
	Mai	1.6662	1.9522	1.4210	1.4572	0.57853	30.552	7.4356	15.6466	0.62823	7.1521
	Jun	1.6793	1.9488	1.4627	1.4721	0.58007	30.300	7.4330	15.6466	0.64405	7.4523
	Jul	1.7922	1.9476	1.5321	1.4624	0.57720	29.727	7.4301	15.6466	0.63870	7.7389

	1	2	3	4	5	6	7	8	9	10
	Australian dollar	Bulgarian lev	Canadian dollar	Swiss franc	Cyprus pound	Czech koruna	Danish krone	Estonian kroon	Sterling pound	Hong Kong dollar

D.1.1.1 TAXAS DE CÂMBIO DE REFERÊNCIA DO EURO (continuação) (a)

EURO REFERENCE EXCHANGE RATES (continued) (a)

Valores médios

Averages

Fonte / Source: Banco Central Europeu / European Central Bank

	Forint da Hungria	Coroa da Islândia	Iene japonês	Won da Coreia do Sul	Litas da Lituânia	Lats da Letónia	Lira de Malta	Coroa norueguesa	Dólar da Nova Zelândia	Zloty da Polónia	Leu da Roménia
	11	12	13	14	15	16	17	18	19	20	21
99	252.77	.	121.32	8.3104	2.0145	4.2274	.
00	260.04	74.90	99.47	1011.55	3.4736	0.5425	0.3966	8.1129	2.0288	4.0082	21750
01	256.59	87.42	108.68	1154.83	3.5823	0.5601	0.4030	8.0484	2.1300	3.6721	26004
01	Fev	265.69	79.27	107.08	1153.81	3.6871	0.5709	8.2125	2.1184	3.7671	24703
	Mar	266.47	79.72	110.33	1173.40	3.6383	0.5678	8.1600	2.1753	3.6945	24825
	Abr	266.99	83.29	110.36	1183.45	3.5676	0.5615	8.1146	2.1975	3.5904	24870
	Mai	258.29	88.12	106.50	1133.74	3.4970	0.5515	7.9927	2.0723	3.4842	24918
	Jun	247.25	89.36	104.30	1104.12	3.4125	0.5415	7.9360	2.0589	3.3876	24705
	Jul	248.94	87.89	107.21	1120.28	3.4429	0.5462	7.9714	2.1074	3.6171	25273
	Ago	251.02	88.70	109.34	1153.99	3.6017	0.5625	8.0552	2.0895	3.8243	26846
	Set	255.94	91.16	108.20	1178.27	3.6436	0.5646	7.9985	2.1781	3.8468	27556
	Out	255.23	92.84	109.86	1178.62	3.6223	0.5616	7.9970	2.1863	3.7465	27889
	Nov	251.36	95.32	108.68	1137.48	3.5520	0.5549	7.9224	2.1322	3.6348	27797
	Dez	247.31	93.37	113.38	1146.99	3.5687	0.5592	7.9911	2.1456	3.5881	28150
02	Jan	243.84	90.61	117.12	1160.78	3.5320	0.5619	7.9208	2.0826	3.5922	28319
	Fev	243.51	88.13	116.23	1147.18	3.4527	0.5580	7.7853	2.0771	3.6420	28031
	Mar	244.78	87.97	114.75	1157.30	3.4524	0.5566	7.7183	2.0261	3.6229	28684
	Abr	242.26	85.98	115.81	1163.18	3.4528	0.5600	7.6221	1.9995	3.5944	29328
	Mai	243.80	84.26	115.86	1150.08	3.4524	0.5716	7.5207	1.9859	3.7126	30699
	Jun	242.71	85.28	117.80	1160.62	3.4525	0.5842	7.4043	1.9517	3.8502	31908
	Jul	246.72	84.88	117.11	1169.16	3.4528	0.5952	7.4050	2.0646	4.0882	32745

	11	12	13	14	15	16	17	18	19	20	21
	Hungarian forint	Iceland krona	Japanese yen	South Korean won	Lithuanian litas	Latvian lats	Maltese lira	Norwegian krone	New Zealand dollar	Poland zloty	Romanian leu

D.1.1.1 TAXAS DE CÂMBIO DE REFERÊNCIA DO EURO (continuação) ^(a)
EURO REFERENCE EXCHANGE RATES (continued) ^(a)
Valores médios
Averages

Fonte / Source: coluna / column (22-27) Banco Central Europeu / European Central Bank; (28) Até Junho 2000, Banco de Portugal e após Junho 2000, Banco Central Europeu / Until June 2000, Banco de Portugal, afterwards European Central Bank; (29-31) Banco de Portugal

	Coroa sueca	Dólar de Singapura	Tolar da Eslovénia	Coroa da Eslováquia	Lira turca	Dólar dos EUA	Rand da África do Sul	Real do Brasil	Escudo de Cabo Verde	Pataca de Macau	
	22	23	24	25	26	27	28	29	30	31	
99	8.8075	-	194.4732	-	-	1.0658	6.5204	1.9346	110.265	8.5245	
00	8.4452	1.5158	206.6127	43.373	590612	0.9236	6.3890	1.6874	110.265	7.4164	
01	9.2551	1.6039	217.9797	43.300	1102425	0.8956	7.6873	2.1046	110.265	7.1961	
01	Fev	8.9770	1.6067	215.5474	43.710	719242	0.9217	7.2018	1.8462	110.265	7.4069
	Mar	9.1264	1.6114	216.0526	43.707	884732	0.9095	7.1709	1.9006	110.265	7.3067
	Abr	9.1120	1.6165	216.3876	43.457	1088386	0.8920	7.2107	1.9527	110.265	7.1643
	Mai	9.0576	1.5855	217.3480	43.156	996257	0.8742	6.9660	2.0016	110.265	7.0228
	Jun	9.2106	1.5497	217.9232	42.778	1038115	0.8532	6.8718	2.0280	110.265	6.8551
	Jul	9.2637	1.5691	218.8028	42.625	1142682	0.8607	7.0580	2.1209	110.265	6.9144
	Ago	9.3107	1.5855	219.5067	43.119	1265762	0.9005	7.4823	2.2538	110.265	7.2301
	Set	9.6744	1.5929	219.8310	43.545	1351150	0.9111	7.8878	2.4262	110.265	7.3195
	Out	9.5780	1.6397	220.2144	43.594	1459174	0.9059	8.4130	2.4806	110.265	7.2733
	Nov	9.4166	1.6254	220.1049	43.134	1350364	0.8883	8.6467	2.2590	110.265	7.1280
	Dez	9.4359	1.6389	219.4587	43.090	1297972	0.8924	10.3783	2.1169	110.265	7.1743
02	Jan	9.2275	1.6247	219.6918	42.503	1208795	0.8833	10.2535	2.1005	110.265	7.0953
	Fev	9.1828	1.5935	222.7202	42.220	1183500	0.8700	9.9955	2.1077	110.265	6.9871
	Mar	9.0594	1.6016	223.5431	41.951	1192600	0.8758	10.0974	2.0558	110.265	7.0357
	Abr	9.1358	1.6191	224.3736	41.713	1170095	0.8858	9.8103	2.0508	110.265	7.1120
	Mai	9.2208	1.6506	225.2300	43.002	1286227	0.9170	9.2845	2.2677	110.265	7.3588
	Jun	9.1137	1.7029	226.0053	44.325	1468900	0.9554	9.7239	2.5946	110.265	7.6863
	Jul	9.2689	1.7395	226.5774	44.494	1650565	0.9922	10.0140	2.8959	110.265	7.9711

	Swedish krona	Singapore dollar	Slovenian tolar	Slovak koruna	Turkish lira	US dollar	South African rand	Brazilian real	Cape Verde escudo	Macau pataca
	22	23	24	25	26	27	28	29	30	31

D.1.1.2 TAXAS DE CÂMBIO DE REFERÊNCIA DO EURO (continua) ^(a)
EURO REFERENCE EXCHANGE RATES (to be continued) ^(a)
Fim de período
End-of-period

Fonte / Source: coluna / column (1, 3) Banco Central Europeu / European Central Bank; (2, 10) Até Setembro 2000, Banco de Portugal e após Setembro 2000, Banco Central Europeu / Until September 2000, Banco de Portugal, afterwards European Central Bank

	Dólar australiano	Lev da Bulgária	Dólar canadiano	Franco suíço	Libra de Chipre	Coroa checa	Coroa dinamarquesa	Coroa da Estónia	Libra esterlina	Dólar de Hong Kong	
	1	2	3	4	5	6	7	8	9	10	
99	1.5422	1.9558	1.4608	1.6051	0.57667	36.103	7.4433	15.6466	0.62170	7.8090	
00	1.6770	1.9543	1.3965	1.5232	0.57369	35.047	7.4631	15.6466	0.62410	7.2578	
01	1.7280	1.9463	1.4077	1.4829	0.57504	31.962	7.4365	15.6466	0.60850	6.8723	
01	Fev	1.7557	1.9506	1.4151	1.5416	0.57924	34.642	7.4631	15.6466	0.63870	7.2133
	Mar	1.8158	1.9473	1.3904	1.5271	0.57887	34.552	7.4627	15.6466	0.61920	6.8882
	Abr	1.7476	1.9482	1.3700	1.5366	0.57860	34.526	7.4644	15.6466	0.61950	6.9223
	Mai	1.6727	1.9470	1.3146	1.5206	0.57677	34.195	7.4556	15.6466	0.59730	6.6142
	Jun	1.6735	1.9474	1.2927	1.5228	0.57428	33.780	7.4444	15.6466	0.60310	6.6143
	Jul	1.7282	1.9461	1.3389	1.5102	0.57389	33.980	7.4475	15.6466	0.61430	6.8286
	Ago	1.7305	1.9504	1.4143	1.5165	0.57290	34.322	7.4465	15.6466	0.62850	7.1430
	Set	1.8420	1.9475	1.4418	1.4761	0.57435	33.912	7.4367	15.6466	0.62200	7.1217
	Out	1.7942	1.9465	1.4347	1.4682	0.57425	33.620	7.4434	15.6466	0.62130	7.0528
	Nov	1.7073	1.9477	1.4057	1.4724	0.57425	33.097	7.4425	15.6466	0.62380	6.9395
	Dez	1.7280	1.9463	1.4077	1.4829	0.57504	31.962	7.4365	15.6466	0.60850	6.8723
02	Jan	1.6976	1.9513	1.3672	1.4748	0.57647	31.902	7.4282	15.6466	0.61110	6.7363
	Fev	1.6761	1.9480	1.3886	1.4759	0.57534	31.612	7.4317	15.6466	0.61115	6.7470
	Mar	1.6382	1.9504	1.3923	1.4670	0.57557	31.013	7.4336	15.6466	0.61300	6.8044
	Abr	1.6772	1.9513	1.4126	1.4621	0.57847	30.640	7.4340	15.6466	0.61880	7.0255
	Mai	1.6514	1.9521	1.4382	1.4644	0.57897	30.418	7.4323	15.6466	0.64050	7.3216
	Jun	1.7702	1.9517	1.5005	1.4721	0.57974	29.267	7.4292	15.6466	0.64980	7.7805
	Jul	1.7885	1.9470	1.5425	1.4546	0.57458	30.330	7.4291	15.6466	0.62610	7.6306

	Australian dollar	Bulgarian lev	Canadian dollar	Swiss franc	Cyprus pound	Czech koruna	Danish krone	Estonian kroon	Sterling pound	Hong Kong dollar
	1	2	3	4	5	6	7	8	9	10

D.1.1.2 TAXAS DE CÂMBIO DE REFERÊNCIA DO EURO (continuação) ^(a)
EURO REFERENCE EXCHANGE RATES (continued) ^(a)
Fim de período
End-of-period

Fonte / Source: coluna / column (11, 13, 15,16, 18-20) Banco Central Europeu / European Central Bank; (12, 14,17, 21) Até Setembro 2000, Banco de Portugal e após Setembro 2000, Banco Central Europeu / Until September 2000, Banco de Portugal, afterwards European Central Bank

	Forint da Hungria	Coroa da Islândia	Iene japonês	Won da Coreia do Sul	Litas da Lituânia	Lats da Letônia	Lira de Malta	Coroa norueguesa	Dólar da Nova Zelândia	Zloty da Polónia	Leu da Roménia
	11	12	13	14	15	16	17	18	19	20	21
99	254.70	72.86	102.73	1138.01	-	-	0.4152	8.0765	1.9357	4.1587	18334
00	265.00	78.80	106.92	1177.08	3.7229	0.5764	0.4075	8.2335	2.1120	3.8498	24142
01	245.18	91.48	115.33	1161.55	3.5228	0.5563	0.3994	7.9515	2.1215	3.4953	27817
01	Fev	266.22	79.71	108.45	1159.51	3.6999	0.5719	8.2440	2.1415	3.7367	25018
	Mar	266.72	80.84	110.74	1175.54	3.5332	0.5588	8.0570	2.1962	3.6062	24330
	Abr	267.32	85.80	109.67	1171.19	3.5490	0.5591	8.0925	2.1637	3.5254	25060
	Mai	253.75	88.81	101.00	1086.29	3.3927	0.5377	7.9300	2.0628	3.3930	24392
	Jun	243.63	88.92	105.37	1102.82	3.3926	0.5391	7.8865	2.1045	3.3696	24719
	Jul	247.75	87.85	109.30	1136.40	3.5022	0.5520	7.9850	2.1304	3.7103	25927
	Ago	253.75	90.15	108.65	1171.31	3.6634	0.5667	8.0675	2.0775	3.8712	27509
	Set	257.35	92.39	109.02	1190.68	3.6508	0.5654	8.1100	2.2395	3.8598	27876
	Out	255.24	93.92	110.37	1170.94	3.6166	0.5609	7.9985	2.1930	3.7050	28027
	Nov	251.78	95.27	110.06	1128.27	3.5581	0.5569	7.9510	2.1338	3.6255	28050
	Dez	245.18	91.48	115.33	1161.55	3.5228	0.5563	7.9515	2.1215	3.4953	27817
02	Jan	243.32	89.13	114.73	1130.93	3.4538	0.5554	7.8410	2.0720	3.5987	27750
	Fev	245.63	86.97	116.07	1145.22	3.4525	0.5555	7.7120	2.0576	3.6475	28197
	Mar	243.54	87.23	115.51	1153.31	3.4527	0.5548	7.7030	1.9825	3.5902	28751
	Abr	243.15	84.44	115.66	1161.13	3.4526	0.5548	7.5730	2.0163	3.6037	30112
	Mai	242.60	85.77	116.39	1139.96	3.4524	0.5815	7.4780	1.9441	3.7783	31447
	Jun	244.93	86.18	118.20	1188.32	3.4523	0.5989	7.4305	2.0397	4.0598	33408
	Jul	245.20	83.58	117.42	1152.44	3.4522	0.5906	7.4270	2.0788	4.0925	32110

	Hungarian forint	Iceland krona	Japanese yen	South Korea won	Lithuanian litas	Latvian lats	Maltese lira	Norwegian krone	New Zealand dollar	Poland zloty	Romanian leu
	11	12	13	14	15	16	17	18	19	20	21

D.1.1.2 TAXAS DE CÂMBIO DE REFERÊNCIA DO EURO (continuação) ^(a)
EURO REFERENCE EXCHANGE RATES (continued) ^(a)
Fim de período
End-of-period

Fonte / Source: coluna / column (22, 24, 27) Banco Central Europeu / European Central Bank; (23, 25, 26, 28) Até Setembro 2000, Banco de Portugal e após Setembro 2000, Banco Central Europeu / Until September 2000, Banco de Portugal, afterwards European Central Bank; (29-31) Banco de Portugal

	Coroa sueca	Dólar de Singapura	Tolar da Eslovénia	Coroa da Eslováquia	Lira turca	Dólar dos EUA	Rand da África do Sul	Real do Brasil	Escudo de Cabo Verde	Pataca de Macau	
	22	23	24	25	26	27	28	29	30	31	
99	8.5625	1.6732	198.9055	42.402	541270	1.0046	6.1840	1.7957	110.265	8.0433	
00	8.8313	1.6126	213.5401	43.933	624267	0.9305	7.0392	1.8149	110.265	7.4755	
01	9.3012	1.6306	218.8364	42.780	1269500	0.8813	10.4302	2.0464	110.265	7.0785	
01	Fev	9.0588	1.6121	215.3369	43.793	932000	0.9248	7.0978	1.8824	110.265	7.4297
	Mar	9.1570	1.5929	216.2158	43.663	899433	0.8832	7.0656	1.8976	110.265	7.0948
	Abr	9.1135	1.6157	216.5875	43.450	1017000	0.8876	7.1101	1.9545	110.265	7.1300
	Mai	9.1250	1.5346	217.6353	42.939	995000	0.8480	6.7855	1.9854	110.265	6.8126
	Jun	9.2125	1.5451	218.4195	42.265	1067000	0.8480	6.8332	1.9618	110.265	6.8127
	Jul	9.2785	1.5791	219.2314	43.302	1163000	0.8755	7.2334	2.1244	110.265	7.0335
	Ago	9.5345	1.5939	219.5633	43.409	1255000	0.9158	7.6992	2.3179	110.265	7.3573
	Set	9.7321	1.6123	220.0282	43.622	1395000	0.9131	8.2217	2.4375	110.265	7.3354
	Out	9.6122	1.6477	220.1475	43.615	1438000	0.9042	8.5647	2.4549	110.265	7.2644
	Nov	9.4910	1.6298	219.5527	43.401	1319000	0.8898	9.1695	2.2628	110.265	7.1477
	Dez	9.3012	1.6306	218.8364	42.780	1269500	0.8813	10.4302	2.0464	110.265	7.0785
02	Jan	9.1700	1.5842	222.2644	42.451	1142000	0.8637	9.9438	2.0884	110.265	6.9384
	Fev	9.0625	1.5870	223.4338	41.670	1205000	0.8651	9.8682	2.0261	110.265	6.9494
	Mar	9.0304	1.6057	223.7477	41.852	1172000	0.8724	9.9389	2.0275	110.265	7.0085
	Abr	9.2540	1.6318	224.9846	42.161	1209000	0.9008	9.6160	2.1277	110.265	7.2363
	Mai	9.1070	1.6758	225.4898	43.670	1357000	0.9387	9.1903	2.3580	110.265	7.5412
	Jun	9.1015	1.7586	226.5672	43.920	1578000	0.9975	10.3043	2.8159	110.265	8.0139
	Jul	9.2445	1.7254	227.0066	44.300	1660000	0.9783	9.9498	3.2822	110.265	7.8595

	Swedish krona	Singapore dollar	Slovenian tolar	Slovak koruna	Turkish lira	US dollar	South African rand	Brazilian real	Cape Verde escudo	Macau pataca
	22	23	24	25	26	27	28	29	30	31

D.1.2.1 ÍNDICES DE TAXA DE CÂMBIO EFECTIVA - DSE - OURO
Valores médios

EFFECTIVE EXCHANGE RATE INDICES - SDR - GOLD
Averages

Fonte / Source: coluna / column (1) Banco de Pagamentos Internacionais / Bank for International Settlements; (2) Banco de Portugal; (3, 4) FMI / IMF; (5-6) Reuters

	ITCE do euro 1	Índice cambial efectivo para Portugal ^(a) 2	DSE versus Euro ^(b) 3	DSE versus USD ^(b) 4	OZ Ouro versus EUR (London Gold Fix) ^(c) 5	OZ Ouro versus USD (London Gold Fix) ^(c) 6	
99		92.471	81.389	1.28423	1.36719	261.517	278.733
00		82.843	79.369	1.43002	1.31899	302.590	279.168
01		84.319	79.842	1.42241	1.27300	302.855	271.137
01	Fev	85.097	80.048	1.40357	1.29355	284.188	261.941
	Mar	85.277	80.066	1.40759	1.27995	289.289	263.150
	Abr	84.538	79.877	1.42151	1.26765	291.924	260.614
	Mai	83.010	79.552	1.44395	1.26218	311.218	272.206
	Jun	81.915	79.348	1.46552	1.25029	316.860	270.485
	Jul	82.620	79.470	1.45385	1.25102	310.995	267.622
	Ago	84.784	79.968	1.41610	1.27499	302.703	272.522
	Set	84.996	79.978	1.41159	1.28595	310.483	282.949
	Out	85.038	79.976	1.41182	1.27884	312.447	283.191
	Nov	83.882	79.726	1.42784	1.26813	310.920	276.206
	Dez	84.794	79.931	1.41659	1.26281	309.114	275.986
02	Jan	84.797	79.891	1.41829	1.25260	318.694	281.638
	Fev	84.026	79.721	1.43058	1.24464	339.614	295.589
	Mar	83.999	79.705	1.42758	1.25009	335.789	294.204
	Abr	84.401	79.764	1.41899	1.25671	341.555	302.773
	Mai	85.667	80.080	1.39324	1.27714	342.974	314.486
	Jun	87.522	80.478	1.36163	1.30071	335.570	321.357
	Jul	88.380	80.564	1.34094	1.33036	315.818	313.429

	1	2	3	4	5	6
	Euro EERI	Effective exchange rate index for Portugal ^(a)	SDR versus euro ^(b)	SDR versus USD ^(b)	Fine Ounce versus EUR (London Gold Fix) ^(c)	Fine Ounce versus USD (London Gold Fix) ^(c)

D.1.2.2 ÍNDICES DE TAXA DE CÂMBIO EFECTIVA - DSE - OURO
Fim de período

EFFECTIVE EXCHANGE RATE INDICES - SDR - GOLD
End-of-period

Fonte / Source: coluna / column (1) Banco de Pagamentos Internacionais / Bank for International Settlements; (2) Banco de Portugal; (3, 4) FMI / IMF; (5-6) Reuters

	ITCE do euro 1	Índice cambial efectivo para Portugal ^(a) 2	DSE versus Euro ^(b) 3	DSE versus USD ^(b) 4	OZ Ouro versus EUR (London Gold Fix) ^(c) 5	OZ Ouro versus USD (London Gold Fix) ^(c) 6	
99		86.430	80.066	1.36623	1.37251	289.321	290.550
00		84.930	79.900	1.40022	1.30291	292.794	272.650
01		84.380	79.762	1.42474	1.25673	312.394	276.500
01	Fev	85.670	80.197	1.39757	1.29248	288.670	265.850
	Mar	84.210	79.821	1.42737	1.26065	292.647	258.375
	Abr	84.230	79.820	1.42608	1.26579	296.309	263.300
	Mai	80.860	79.044	1.47904	1.25423	314.625	266.800
	Jun	81.740	79.278	1.46892	1.24565	318.917	270.250
	Jul	83.580	79.676	1.43774	1.25874	303.253	265.725
	Ago	85.400	80.097	1.40667	1.28823	299.660	274.175
	Set	85.180	80.002	1.41168	1.28901	319.277	291.975
	Out	84.940	79.943	1.41349	1.27808	310.099	279.850
	Nov	84.330	79.875	1.42288	1.26608	308.760	275.100
	Dez	84.380	79.762	1.42474	1.25673	312.394	276.500
02	Jan	83.560	79.642	1.43805	1.24204	326.974	281.900
	Fev	83.730	79.648	1.43524	1.24163	343.106	296.700
	Mar	83.880	79.666	1.42918	1.24691	346.461	302.200
	Abr	85.000	79.905	1.40731	1.26771	342.285	308.775
	Mai	86.650	80.319	1.37494	1.29066	349.018	326.925
	Jun	89.050	80.731	1.33380	1.33046	321.298	318.775
	Jul	87.600	80.341	1.35182	1.32248	311.651	305.075

	1	2	3	4	5	6
	Euro EERI	Effective exchange rate index for Portugal ^(a)	SDR versus euro ^(b)	SDR versus USD ^(b)	Fine Ounce versus EUR (London Gold Fix) ^(c)	Fine Ounce versus USD (London Gold Fix) ^(c)

D.1.3 TAXAS DE CÂMBIO DO EURO EM RELAÇÃO A OUTRAS MOEDAS (continua)^(a)

Valores de referência - Fim de período

EURO EXCHANGE RATES AGAINST OTHER CURRENCIES (to be continued)^(a)

Reference figures - End-of-period

Fonte / Source: Reuters e Banco de Portugal

	Afegani Afeganistão	Kwanza Angola ^(b)	Rial saudita Arábia Saudita	Dinar argelino Argélia	Peso argentino Argentina	Dinar do Bahrain Bahrain	Dólar das Bermudas Bermudas	Boliviano Bolívia	Pula Botsuana	Peso chileno Chile	Yuan renmimbi China	
	1	2	3	4	5	6	7	8	9	10	11	
99	4771.85	5.6209	3.7675	68.4735	1.0045	0.37873	1.0046	6.0176	4.6542	532.237	8.3176	
00	4419.88	15.5166	3.4902	68.3173	0.9290	0.35081	0.9305	5.9319	4.9906	532.572	7.7021	
01	4186.18	28.0923	3.3052	67.8710	0.8805	0.33227	0.8813	6.0109	6.1672	582.671	7.2942	
01	Fev	4392.80	18.3846	3.4684	68.2872	0.9247	0.34864	0.9248	5.9687	5.0125	529.772	7.6558
	Mar	4195.20	17.2606	3.3124	68.6865	0.8828	0.33297	0.8832	5.7320	4.9660	523.782	7.3109
	Abr	4216.10	17.4344	3.3289	67.1292	0.8870	0.33462	0.8876	5.7854	4.9725	533.093	7.3470
	Mai	4028.00	16.8974	3.1804	67.4872	0.8480	0.31969	0.8480	5.5629	4.7627	517.662	7.0189
	Jun	4028.00	17.4022	3.1804	67.2207	0.8479	0.31970	0.8480	5.5947	4.8045	531.569	7.0186
	Jul	4158.63	18.2967	3.2835	68.3116	0.8752	0.33007	0.8755	5.8302	5.0129	582.689	7.2465
	Ago	4350.05	20.1498	3.4342	68.9964	0.9157	0.34528	0.9158	6.1491	5.2632	606.122	7.5800
	Set	4337.23	22.1790	3.4250	68.8039	0.9130	0.34423	0.9131	6.1575	5.4611	635.837	7.5575
	Out	4294.95	23.8946	3.3910	69.4662	0.9039	0.34090	0.9042	6.1395	5.5988	643.203	7.4839
	Nov	4226.55	24.6809	3.3369	68.4538	0.8876	0.33545	0.8898	6.0773	5.8195	614.540	7.3651
	Dez	4186.18	28.0923	3.3052	67.8710	0.8805	0.33227	0.8813	6.0109	6.1672	582.671	7.2942
02	Jan	4102.58	29.2795	3.2392	67.9001	1.5115	0.32560	0.8637	5.9677	5.8715	586.150	7.1485
	Fev	4109.23	30.7136	3.2445	68.2261	1.5139	0.32615	0.8651	6.0384	5.8374	582.429	7.1600
	Mar	4143.90	32.4429	3.2717	69.2803	2.4878	0.32890	0.8724	6.1325	5.8906	571.902	7.2212
	Abr	4278.80	34.9213	3.3783	71.4738	2.7219	0.33962	0.9008	6.3592	5.7781	582.052	7.4562
	Mai	4458.83	38.4530	3.5203	74.3482	3.3715	0.35389	0.9387	6.6587	5.6668	615.646	7.7692
	Jun	4738.13	42.6371	3.7411	79.6953	3.7997	0.37606	0.9975	7.1421	6.1441	689.647	8.2564
	Jul	4646.93	44.7959	3.6688	77.6623	3.5716	0.36880	0.9783	7.0834	5.9982	685.348	8.0971

	Afghani Afeganistão	Kwanza Angola ^(b)	Saudi Riyal Saudi Arabia	Algerian dinar Argélia	Argentine peso Argentina	Bahraini dinar Bahrain	Bermudian dollar Bermuda	Boliviano Bolívia	Pula Botswana	Chilean peso Chile	Yuan renmimbi China
	1	2	3	4	5	6	7	8	9	10	11

D.1.3 TAXAS DE CÂMBIO DO EURO EM RELAÇÃO A OUTRAS MOEDAS (continua)^(a)

Valores de referência - Fim de período

EURO EXCHANGE RATES AGAINST OTHER CURRENCIES (to be continued)^(a)

Reference figures - End-of-period

Fonte / Source: coluna / column (12-16, 18-22) Reuters e Banco de Portugal; (17) Natexis Banque e Banco de Portugal

	Peso colombiano Colômbia	Franco CFA CFA-XOF ^(c)	Franco CFA CFA-XAF ^(d)	Won da Coreia do Norte Coreia do Norte	Colon da Costa Rica Costa Rica	Peso cubano Cuba ^(e)	Libra egípcia Egipto	Colon de El Salvador El Salvador	Dirham Emir. A. Unidos	Sucre Equador ^(f)	Birr da Etiópia Etiópia
	12	13	14	15	16	17	18	19	20	21	22
99	1883.63	655.957	655.957	2.2101	299.069	1.0000	3.4365	8.8003	3.6897	19941.31	8.0355
00	2080.60	655.957	655.957	2.0471	296.085	1.0000	3.6196	8.1465	3.4177	23262.50	7.6557
01	2007.16	655.957	655.957	1.9389	301.228	1.0000	4.0231	7.7131	3.2369	.	7.4470
01	Fev	2090.51	655.957	655.957	2.0346	297.564	1.0000	3.5905	8.0938	3.3968	7.6296
	Mar	2042.40	655.957	655.957	1.9430	285.662	1.0000	3.4047	7.7298	3.2440	7.3023
	Abr	2076.98	655.957	655.957	1.9527	288.381	1.0000	3.4512	7.7683	3.2602	7.3644
	Mai	1971.60	655.957	655.957	1.8656	277.008	1.0000	3.2966	7.4217	3.1145	7.0520
	Jun	1948.92	655.957	655.957	1.8656	278.458	1.0000	3.3055	7.4217	3.1146	7.0638
	Jul	2008.83	655.957	655.957	1.9261	289.134	1.0000	3.4576	7.6624	3.2156	7.2229
	Ago	2105.42	655.957	655.957	2.0148	304.384	1.0000	3.9034	8.0151	3.3637	7.6900
	Set	2126.61	655.957	655.957	2.0088	305.295	1.0000	3.8919	7.9915	3.3538	7.6865
	Out	2088.70	655.957	655.957	1.9892	304.625	1.0000	3.8539	7.9136	3.3211	7.6242
	Nov	2051.88	655.957	655.957	1.9576	302.132	1.0000	3.7937	7.7875	3.2682	7.4921
	Dez	2007.16	655.957	655.957	1.9389	301.228	1.0000	4.0231	7.7131	3.2369	7.4470
02	Jan	1957.58	655.957	655.957	1.9001	297.726	1.0000	4.0011	7.5591	3.1722	7.2810
	Fev	1995.14	655.957	655.957	1.9032	300.666	1.0000	4.0076	7.5714	3.1776	7.2755
	Mar	1982.97	655.957	655.957	1.9193	305.558	1.0000	4.0370	7.6352	3.2043	7.3369
	Abr	2051.30	655.957	655.957	1.9818	318.370	1.0000	4.1730	7.8838	3.3087	7.5757
	Mai	2178.49	655.957	655.957	2.0651	334.872	1.0000	4.3180	8.2155	3.4478	7.9883
	Jun	2394.00	655.957	655.957	2.1945	358.841	1.0000	4.6484	8.7301	3.6638	8.3291
	Jul	2581.73	655.957	655.957	2.1523	355.152	1.0000	4.5320	8.5621	3.5932	8.1688

	Colombian peso Colômbia	CFA franc CFA-XOF ^(c)	CFA franc CFA-XAF ^(d)	North Korean won North Korea	Costa Rican colon Costa Rica	Cuban peso Cuba ^(e)	Egyptian pound Egipto	El Salvador colon El Salvador	UAE dirham U. Arab Emirates	Sucre Equador ^(f)	Ethiopian birr Etiópia
	12	13	14	15	16	17	18	19	20	21	22

D.1.3 TAXAS DE CÂMBIO DO EURO EM RELAÇÃO A OUTRAS MOEDAS (continua)^(a)
Valores de referência - Fim de período

EURO EXCHANGE RATES AGAINST OTHER CURRENCIES (to be continued)^(a)
Reference figures - End-of-period

Fonte / Source: coluna / column (23-30, 32-33) Reuters e Banco de Portugal; (31) Financial Times e Banco de Portugal

		Peso filipino Filipinas	Cedi Gana	Quetzal Guatemala	Franco da Guiné Guiné	Gourde Haiti	Lempira Honduras	Rupia indiana Índia	Rupia Indonésia	Rial iraniano Irão	Dinar iraquiano Iraque	Novo shekel de Israel Israel
		23	24	25	26	27	28	29	30	31	32	33
99		40.4854	3515.10	7.6968	1386.35	17.5815	14.6873	43.6750	7082.4	1764.70	0.31303	4.1789
00		46.5343	6769.39	7.1462	1749.34	19.5405	14.0506	43.4264	9002.6	1626.05	0.29069	3.7629
01		45.4751	6398.24	7.0592	1694.30	22.5789	14.0039	42.4963	9165.5	1542.28	0.27408	3.8953
01	Fev	44.6216	6487.93	7.0932	1724.75	21.2704	14.0755	43.0448	9118.5	1618.40	0.28891	3.8037
	Mar	43.7626	6275.58	6.7918	1671.46	21.1968	13.4953	41.1792	9200.7	1545.60	0.27591	3.7094
	Abr	45.6226	6333.03	6.8878	1682.00	21.3024	13.6069	41.5707	10296.2	1553.30	0.27729	3.6711
	Mai	42.8240	6296.40	6.5805	1611.20	20.1400	13.0422	39.8560	9434.0	1484.00	0.26492	3.5090
	Jun	44.4564	6062.78	6.6059	1621.80	20.2884	13.0931	39.8899	9658.7	1484.00	0.26492	3.5362
	Jul	46.8393	6259.83	6.8377	1674.39	20.4648	13.5703	41.3061	8317.3	1532.13	0.27351	3.6876
	Ago	46.7058	6470.13	7.2348	1748.81	21.5213	14.2224	43.1708	8116.3	1602.65	0.28481	3.9031
	Set	46.8877	6473.88	7.2865	1738.27	22.5992	14.2535	43.6918	8863.9	1597.93	0.28397	3.9766
	Out	46.9732	6600.66	7.3602	1729.28	22.4920	14.2231	43.3926	9471.5	1582.35	0.28121	3.8682
	Nov	46.2251	6290.89	7.1540	1703.97	22.2895	14.1033	42.6481	9311.8	1557.15	0.27673	3.7674
	Dez	45.4751	6398.24	7.0592	1694.30	22.5789	14.0039	42.4963	9165.5	1542.28	0.27408	3.8953
02	Jan	44.3208	6495.02	6.8837	1662.62	22.6289	13.8365	41.9175	8917.7	1511.48	0.26861	3.9609
	Fev	44.3364	6369.30	6.8689	1663.59	23.3577	13.9281	42.1390	8780.8	1513.93	0.26905	4.0123
	Mar	44.5098	6782.91	6.8309	1677.63	23.7293	14.1242	42.5557	8571.3	1526.70	0.27132	4.1046
	Abr	45.6030	7003.72	7.0172	1732.24	24.2991	14.6470	44.0761	8404.5	17137.94	0.28015	4.4157
	Mai	47.0993	7368.80	7.3688	1851.82	25.4153	15.3384	46.0057	8164.3	7439.20	0.29194	4.6198
	Jun	50.1992	7902.69	7.8703	1964.33	27.4313	16.4288	48.7379	8691.2	7905.19	0.31022	4.7431
	Jul	50.1623	7914.45	7.6307	1915.76	28.2484	16.1420	47.5845	8867.8	7754.98	0.30425	4.5814

	23	24	25	26	27	28	29	30	31	32	33
	Philippine peso Philippines	Cedi Ghana	Quetzal Guatemala	Guinea franc Guinea	Gourde Haiti	Lempira Honduras	Indian rupee India	Rupia Indonesia	Iranian rial Iran	Iraqi dinar Iraq	New Israeli sheqel Israel

D.1.3 TAXAS DE CÂMBIO DO EURO EM RELAÇÃO A OUTRAS MOEDAS (continua)^(a)
Valores de referência - Fim de período

EURO EXCHANGE RATES AGAINST OTHER CURRENCIES (to be continued)^(a)
Reference figures - End-of-period
Fim de período / End-of-period

Fonte / Source: coluna / column (34-37, 39-44) Reuters e Banco de Portugal; (38) Natexis Banque e Banco de Portugal

	Dinar da Jordânia Jordânia	Novo dinar Jugoslávia	Dinar do Koweit Koweit	Libra libanesa Libano	Dólar liberiano Libéria	Dinar líbio Líbia	Ringgit da Malásia Malásia	Kwacha Malawi	Dirham marroquino Marrocos	Rupia das Maurícias Maurícias	Peso mexicano México	
	34	35	36	37	38	39	40	41	42	43	44	
99	0.71327	11.6893	0.30567	1514.43	1.0046	0.46161	3.8175	46.6436	10.1352	25.5319	9.5236	
00	0.68066	12.7013	0.28429	1402.73	0.9305	0.50591	3.5359	74.8122	9.8951	25.8539	8.9212	
01	0.62467	58.5918	0.27065	1334.07	0.8813	0.56720	3.3490	59.0559	10.1641	26.6593	8.0727	
01	Fev	0.65753	59.7174	0.28370	1394.14	0.9248	0.49870	3.5142	74.2152	9.9148	26.1441	8.9576
	Mar	0.62707	58.3285	0.27247	1336.94	0.8832	0.47627	3.3561	69.7772	9.7139	24.9813	8.3727
	Abr	0.63108	59.4203	0.27306	1343.83	0.8876	0.48441	3.3729	69.9429	10.2491	25.2788	8.2147
	Mai	0.60166	59.0710	0.26126	1284.08	0.8480	0.46280	3.2224	64.2614	10.1035	24.4224	7.7923
	Jun	0.60166	59.2794	0.26127	1278.36	0.8480	0.47352	3.2224	62.8156	10.1331	24.7955	7.7193
	Jul	0.62231	59.6885	0.26880	1325.51	0.8755	0.49212	3.3269	62.3225	10.2167	25.7572	8.0021
	Ago	0.64944	59.7407	0.27925	1386.52	0.9158	0.59367	3.4800	59.6827	10.3307	27.0619	8.4510
	Set	0.64899	61.4535	0.27828	1380.61	0.9131	0.59192	3.4698	56.1374	10.3206	27.1373	8.6480
	Out	0.64180	60.8227	0.27631	1366.92	0.9042	0.58615	3.4360	56.5396	10.3081	27.2616	8.3476
	Nov	0.63158	59.1569	0.27237	1346.93	0.8898	0.57268	3.3812	59.6522	10.2234	26.8898	8.2751
	Dez	0.62467	58.5918	0.27065	1334.07	0.8813	0.56720	3.3490	59.0559	10.1641	26.6593	8.0727
02	Jan	0.61236	57.4217	0.26611	1307.43	0.8637	1.13054	3.2821	58.1730	10.2155	26.2263	7.8981
	Fev	0.61336	57.5148	0.26643	1309.98	0.8651	1.13614	3.2874	62.6332	10.1869	26.7927	7.9027
	Mar	0.61853	59.2706	0.26815	1321.03	0.8724	1.15157	3.3152	64.9764	10.1936	26.5166	7.8564
	Abr	0.63867	61.0948	0.27545	1363.81	0.9008	1.19122	3.4231	68.0374	10.2743	27.3393	8.4328
	Mai	0.66460	60.6614	0.28585	1420.84	0.9387	1.20951	3.5671	70.9282	10.4245	28.3487	9.0941
	Jun	0.70324	61.3581	0.30093	1509.72	64.8375	1.26573	3.7905	76.0893	10.5668	29.9250	9.9306
	Jul	0.68970	59.4793	0.29523	1479.92	63.5895	1.19553	3.7175	73.6856	10.4876	29.1631	9.5453

	Jordanian dinar Jordan	New dinar Yugoslavia	Kwaiti dinar Kuwait	Lebanese pound Lebanon	Liberian dollar Liberia	Libyan dinar Libya	Malaysian ringgit Malaysia	Kwacha Malawi	Moroccan dirham Morocco	Mauritius rupee Mauritius	Mexican peso México
	34	35	36	37	38	39	40	42	42	43	44

D.1.3 TAXAS DE CÂMBIO DO EURO EM RELAÇÃO A OUTRAS MOEDAS (continua)^(a)

EURO EXCHANGE RATES AGAINST OTHER CURRENCIES (to be continued)^(a)

Valores de referência - Fim de período

Reference figures - End-of-period

Fonte / Source: coluna / column (45, 47-55) Reuters e Banco de Portugal; (46) Natexis Banque e Banco de Portugal

	Metical Moçambique	Dólar da Namíbia Namíbia	Cordoba oro Nicarágua	Naira Nigéria	Rial de Oman Oman	Balboa Panamá	Rupia paquistanesa Paquistão	Guarani Paraguai	Novo Sol Perú	Rial do Qatar Qatar	Xelim do Quênia Quênia
	45	46	47	48	49	50	51	52	53	54	55
99	13268.8	6.1840	12.3709	99.7568	0.38677	1.0046	52.0383	3365.41	3.5282	3.6575	73.1349
00	15725.5	7.0392	12.0035	102.3550	0.35829	0.9305	54.1086	3298.62	3.2837	3.3863	72.6255
01	20148.0	10.4302	12.1267	104.8747	0.33937	0.8813	52.7899	4084.83	3.0295	3.2075	69.2702
01	Fev	16473.0	7.0978	11.9299	104.5024	0.35603	0.9248	55.8579	3.2610	3.3663	72.2269
	Mar	16532.0	7.0656	11.5699	107.7504	0.33998	0.8832	53.7604	3.1120	3.2144	68.7130
	Abr	17380.5	7.1101	11.7163	101.3639	0.34173	0.8876	54.3655	3.1868	3.2310	68.8068
	Mai	17401.0	6.7855	11.2530	94.9760	0.32648	0.8480	53.6360	3.0723	3.0861	66.1440
	Jun	18373.5	6.8332	11.3038	95.2304	0.32647	0.8480	54.1448	2.9744	3.0873	67.2252
	Jul	18638.5	7.2334	11.7492	98.2311	0.33706	0.8755	55.9445	3.0542	3.1874	69.0770
	Ago	19679.5	7.6992	12.4274	102.8077	0.35265	0.9158	58.5654	3.1893	3.3345	72.2795
	Set	20131.5	8.2217	12.4547	102.4133	0.35153	0.9131	58.5297	3.1803	3.3244	72.2536
	Out	20190.0	8.5647	12.4508	101.4151	0.34819	0.9042	55.4727	3.1127	3.2920	71.4318
	Nov	20028.5	9.1695	12.2170	106.7760	0.34257	0.8898	54.0998	3.0576	3.2393	70.2497
	Dez	20148.0	10.4302	12.1267	104.8747	0.33937	0.8813	52.7899	3.0295	3.2075	69.2702
02	Jan	19758.9	9.9438	11.9536	98.4618	0.33251	0.8637	51.9904	3.0001	3.1447	67.9430
	Fev	19911.5	9.8682	12.0595	101.4762	0.33307	0.8651	51.9925	3.0019	3.1499	67.5211
	Mar	20189.7	9.9389	12.2223	101.3729	0.33586	0.8724	52.3658	3.0045	3.1762	68.0908
	Abr	20729.8	9.6160	12.6923	102.8714	0.34682	0.9008	54.0255	3.0965	3.2799	70.5326
	Mai	21722.8	9.1903	13.3108	109.6402	0.36139	0.9387	56.3924	3.2456	3.4175	73.5753
	Jun	22819.4	10.3043	14.1545	119.3010	0.38402	0.9975	59.8550	3.4844	3.6312	78.5581
	Jul	22880.4	9.9498	13.9603	130.1139	0.37663	0.9783	58.2333	3.4510	3.5616	76.9433

	Metical Mozambique	Namibia dollar Namíbia	Cordoba oro Nicaragua	Naira Nigeria	Rial Oman Oman	Balboa Panama	Pakistan rupee Pakistan	Guarani Paraguay	Nuevo sol Peru	Qatar rial Qatar	Kenyan shilling Kenya
	45	46	47	48	49	50	51	52	53	54	55

D.1.3 TAXAS DE CÂMBIO DO EURO EM RELAÇÃO A OUTRAS MOEDAS (continua)^(a)

EURO EXCHANGE RATES AGAINST OTHER CURRENCIES (to be continued)^(a)

Valores de referência - Fim de período

Reference figures - End-of-period

Fonte / Source: coluna / column (56-57, 59-62; 64-66) Reuters e Banco de Portugal; (58) Banco Central de S. Tomé e Príncipe e Banco de Portugal; (63) Natexis Banque e Banco de Portugal

	Peso dominicano Rep. Dominicana	Rublo russo Fed. Russa	Dobra S. Tomé e Príncipe	Leona Serra Leoa	Libra síria Síria	Xelim da Somália Somália	Rupia do Sri Lanka Sri Lanka	Lilangeni Suazilândia	Dinar sudanês Sudão	Baht Tailândia	Novo dólar de Taipé Taipé
	56	57	58	59	60	61	62	63	64	65	66
99	16.0736	27.6014	7364.97	2052.40	45.2070	2566.91	71.8289	6.1840	257.178	37.7478	31.4942
00	14.9997	26.6170	7931.57	1822.15	43.0356	2437.91	76.9524	7.0392	240.720	40.3046	30.7996
01	14.5415	26.8752	8081.93	1985.17	40.7601	2309.01	81.9609	10.4302	227.992	38.9799	30.8014
01	Fev	14.7043	26.5168	7925.51	1546.91	42.7720	2422.98	7.0978	239.246	39.8219	29.9404
	Mar	13.9546	25.4238	7763.53	1477.33	40.8480	2313.98	7.0656	228.484	39.7440	29.0043
	Abr	14.3791	25.6845	7872.26	1484.69	41.0515	2325.51	7.1101	229.622	40.5234	29.1932
	Mai	13.7376	24.7396	7635.17	1418.45	39.2200	2221.76	7.78676	219.378	38.4653	28.7472
	Jun	13.7376	24.7184	7652.30	1418.45	39.2200	2221.76	7.8500	219.378	38.3890	29.1966
	Jul	14.2707	25.6994	7820.53	1722.15	40.4919	2293.81	78.8388	7.2334	226.492	30.4149
	Ago	15.0191	26.9474	8047.87	1801.42	42.3558	2387.40	82.3075	7.6992	236.917	31.6226
	Set	14.9748	26.8963	7950.49	1796.11	42.2309	2392.32	82.2247	8.2217	236.219	31.5111
	Out	14.8289	26.8792	8064.26	1778.61	41.8193	2369.00	82.9604	8.5647	233.917	31.1949
	Nov	14.5927	26.6406	7928.79	1750.28	41.1533	2331.28	82.8849	9.1695	230.191	30.6269
	Dez	14.5415	26.8752	8081.93	1985.17	40.7601	2309.01	81.9609	10.4302	227.992	30.8014
02	Jan	14.1647	26.5450	7971.34	1945.48	39.9461	2262.89	80.7905	9.9438	223.439	30.1993
	Fev	14.2742	26.8328	7780.01	1808.66	40.0109	2266.56	80.9734	9.8682	223.801	30.3304
	Mar	15.1798	27.1491	7939.86	1823.93	40.3485	2285.69	83.4014	9.9389	225.690	30.4991
	Abr	15.7640	28.1205	8019.57	1954.74	41.6620	2360.10	86.5218	9.6160	233.037	31.2307
	Mai	16.0518	29.4142	8249.62	2036.98	43.4149	2459.39	90.2560	9.1903	242.842	31.9158
	Jun	17.1570	31.4412	8702.02	2164.58	46.1344	2613.45	95.9096	10.3043	258.053	33.3265
	Jul	16.8268	30.8480	9127.41	1971.23	45.2464	2563.15	93.9951	9.9498	253.086	32.8317

	Dominican peso Dominican Rep.	Russian ruble Russian Federation	Dobra Sao Tome and Príncipe	Leone Sierra Leone	Syrian pound Syrian Arab Republic	Somali shilling Somalia	Sri Lanka rupee Sri Lanka	Lilangeni Swaziland	Sudanese dinar Sudan	Baht Thailand	New Taiwan dollar Taiwan
	56	57	58	59	60	61	62	63	64	65	66

D.1.3 TAXAS DE CÂMBIO DO EURO EM RELAÇÃO A OUTRAS MOEDAS^(a)

EURO EXCHANGE RATES AGAINST OTHER CURRENCIES^(a)

Valores de referência - Fim de período

Reference figures - End-of-period

Fonte / Source: coluna / column (67-72; 74-75) Reuters e Banco de Portugal; (73) Financial Times e Banco de Portugal

	Xelim da Tanzânia Rep. Tanzânia 67	Dólar de Trinidad Tobago 68	Dinar da Tunísia Tunísia 69	Xelim do Uganda Uganda 70	Peso Uruguaio Uruguai 71	Bolívar Venezuela 72	Franco congolês Rep.Dem.Congo ^(a) 73	Kwacha Zâmbia 74	Dólar do Zimbábue Zimbábue 75
99	800.666	6.2723	1.2667	1511.92	11.6835	651.734	4.5335	2817.90	38.1230
00	748.587	5.8063	1.2907	1651.64	11.6359	650.652	44.4750	4187.25	51.2706
01	808.152	5.3891	1.2903	1507.02	12.2941	679.042	291.8250	3423.85	48.8681
01	Fev 760.186	5.7708	1.2855	1597.59	11.6664	651.064	45.5650	3324.66	50.8917
	Mar 759.552	5.5112	1.2726	1576.51	11.3120	624.648	46.5200	2676.10	48.6025
	Abr 789.964	5.5031	1.2714	1606.56	11.5122	631.971	45.0850	2804.82	48.8535
	Mai 755.568	5.2406	1.2678	1522.16	11.1173	605.900	43.0700	2951.04	47.1064
	Jun 753.872	5.2067	1.2733	1471.28	11.5667	609.288	298.8200	3146.08	46.9792
	Jul 781.822	5.3318	1.2834	1527.75	11.7755	636.051	254.7600	3230.60	48.6340
	Ago 817.809	5.5772	1.3046	1602.65	12.2442	675.517	277.6500	3328.93	50.8269
	Set 815.398	5.5334	1.3037	1620.75	12.5003	677.981	291.7950	3355.64	50.6314
	Out 817.397	5.5066	1.3063	1571.05	12.7492	672.047	291.8250	3408.83	50.1379
	Nov 816.836	5.4456	1.2935	1548.25	12.3237	664.325	291.8250	3559.20	49.3394
	Dez 808.152	5.3891	1.2903	1507.02	12.2941	679.042	291.8250	3423.85	48.8681
02	Jan 808.423	5.2858	1.2921	1493.34	12.4373	661.162	291.8250	3679.36	47.7842
	Fev 835.687	5.2858	1.2921	1531.23	12.7602	891.594	291.8250	3849.70	47.9698
	Mar 855.388	5.3391	1.3052	1552.00	13.6094	803.044	291.8250	3869.09	48.3746
	Abr 871.974	5.5129	1.3202	1634.95	14.7686	757.131	291.8250	3648.24	49.9494
	Mai 896.459	5.7355	1.3477	1710.31	15.5871	1075.281	291.8250	4153.75	52.0509
	Jun 936.653	6.0718	1.3701	1807.47	18.6802	1337.149	334.3220	4523.66	55.2864
	Jul 934.277	5.9549	1.3519	1775.61	24.0906	1306.520	345.0740	4402.35	54.2467

67	68	69	70	71	72	73	74	77
Tanzanian shilling UR Tanzania	Trinidad and Tobago Dollar Trinidad and Tobago	Tunisian dinar Tunisia	Uganda shilling Uganda	Uruguayan peso Uruguay	Bolívar Venezuela	Franco congolais Congo Dem. Rep. ^(a)	Kwacha Zambia	Zimbabwe dollar Zimbabwe

D.2.1 TRANSAÇÕES NO MERCADO DE CÂMBIOS ^(a)
Global - Valores diários médios ^(b)

EXCHANGE MARKET TURNOVER ^(a)
Global - Daily average ^(b)

Fonte / Source: Banco de Portugal

10⁶ dólares

	Spot			Outright forwards			Foreign exchange swaps			Currency swaps ^(d)			Opções OTC ^(d)		
	Empresas financeiras 1	Clientes não financeiros 2	Total 3=1+2	Empresas financeiras 4	Clientes não financeiros 5	Total 6=4+5	Empresas financeiras 7	Clientes não financeiros 8	Total 9=7+8	Empresas financeiras 10	Clientes não financeiros 11	Total 12=10+11	Empresas financeiras 13	Clientes não financeiros 14	Total 15=13+14
93	Jan	1038	173	1211	26	17	43	419	1	420	0	0	0	0	0
	Abr	1062	139	1201	37	21	58	284	1	285	0	0	0	0	0
	Jul	994	140	1134	42	9	51	419	1	420	0	0	0	0	0
	Out	940	126	1066	61	9	70	405	0	405	0	0	0	0	0
94	Jan	935	128	1063	37	14	51	363	0	363	0	0	0	0	0
	Abr	1017	151	1168	58	26	84	371	2	373	0	0	0	0	0
	Jul	1014	170	1184	48	36	84	667	13	680	0	0	0	0	0
	Out	1149	214	1363	73	56	129	565	6	571	2	0	2	0	0
95	Jan	1171	207	1378	30	101	131	887	17	904	0	0	0	0	0
	Abr	1078	301	1379	37	89	126	852	26	878	3	0	3	8	11
	Out	1078	417	1495	37	71	108	1054	19	1073	1	0	1	13	20
96	Abr	1034	432	1466	76	108	184	1046	20	1066	0	0	0	20	2
	Out	1295	395	1690	211	108	319	1214	26	1240	1	0	1	32	6
97	Abr	1607	351	1957	105	118	223	1273	31	1304	10	2	13	7	1
	Out	1314	385	1699	73	174	247	2515	35	2550	1	0	1	6	6
98	Abr	1276	558	1834	122	214	336	2112	116	2228	0	1	1	18	19
	Out	1729	541	2271	175	271	446	3255	81	3337	0	0	0	14	2
99	Abr	979	172	1151	71	183	254	682	11	693	0	0	0	2	1
	Out	864	190	1054	111	134	245	867	14	881	0	0	0	2	4
00	Abr	641	283	924	94	91	185	845	23	868	0	0	0	31	28
	Out	627	224	851	59	75	134	443	18	461	22	0	22	62	27
01	Abr	653	264	917	62	42	104	593	94	687	0	0	0	8	4

	1	2	3=1+2	4	5	6=4+5	7	8	9=7+8	10	11	12=10+11	13	14	15=13+14
	Financial enterprises	Non-financial customers	Total	Financial enterprises	Non-financial customers	Total	Financial enterprises	Non-financial customers	Total	Financial enterprises	Non-financial customers	Total	Financial enterprises	Non-financial customers	Total
	Spot			Outright forwards			Foreign exchange swaps			Currency swaps ^(d)			OTC Options ^(d)		

D.2.2 TRANSAÇÕES NO MERCADO DE CÂMBIOS ^(a)
Euro contra outras moedas - Valores diários médios ^(b)

EXCHANGE MARKET TURNOVER ^(a)
Euro against other currencies - Daily average ^(b)

Fonte / Source: Banco de Portugal

10⁶ dólares

	Spot			Outright forwards			Foreign exchange swaps			Currency swaps ^(d)			Opções OTC ^(d)		
	Empresas financeiras 1	Clientes não financeiros 2	Total 3=1+2	Empresas financeiras 4	Clientes não financeiros 5	Total 6=4+5	Empresas financeiras 7	Clientes não financeiros 8	Total 9=7+8	Empresas financeiras 10	Clientes não financeiros 11	Total 12=10+11	Empresas financeiras 13	Clientes não financeiros 14	Total 15=13+14
99	Abr	134	88	222	21	77	98	23	10	33	0	0	0	0	1
	Out	225	75	300	34	41	75	12	9	21	0	0	0	0	0
00	Abr	209	97	306	30	35	65	15	21	36	0	0	0	1	0
	Out	158	66	224	7	6	13	4	7	11	0	0	0	0	0
01	Abr	241	103	344	22	8	30	27	38	65	0	0	0	5	0

	1	2	3=1+2	4	5	6=4+5	7	8	9=7+8	10	11	12=10+11	13	14	15=13+14
	Financial enterprises	Non-financial customers	Total	Financial enterprises	Non-financial customers	Total	Financial enterprises	Non-financial customers	Total	Financial enterprises	Non-financial customers	Total	Financial enterprises	Non-financial customers	Total
	Spot			Outright forwards			Foreign exchange swaps			Currency swaps ^(d)			OTC Options ^(d)		

D.2.3 TRANSAÇÕES NO MERCADO DE CÂMBIOS ^(a)
Euro contra o dólar - Valores diários médios ^(b)

EXCHANGE MARKET TURNOVER ^(a)
Euro against US dollar - Daily average ^(b)

Fonte / Source: Banco de Portugal

10⁶ dólares

	Spot			Outright forwards			Foreign exchange swaps			Currency swaps ^(c)			Opções OTC ^(d)			
	Empresas financeiras	Cientes não financeiros	Total	Empresas financeiras	Cientes não financeiros	Total	Empresas financeiras	Cientes não financeiros	Total	Empresas financeiras	Cientes não financeiros	Total	Empresas financeiras	Cientes não financeiros	Total	
	1	2	3=1+2	4	5	6=4+5	7	8	9=7+8	10	11	12=10+11	13	14	15=13+14	
99	Abr	628	76	704	43	70	113	497	0	497	0	0	0	1	1	2
	Out	543	109	652	74	91	165	692	4	696	0	0	0	3	1	4
00	Abr	352	181	533	61	55	116	648	1	649	0	0	0	30	27	57
	Out	361	153	514	49	67	116	374	11	385	11	0	11	62	27	89
01	Abr	273	141	414	30	29	59	491	56	547	0	0	0	0	2	2

1	2	3=1+2	4	5	6=4+5	7	8	9=7+8	10	11	12=10+11	13	14	15=13+14
Financial enterprises	Non-financial customers	Total	Financial enterprises	Non-financial customers	Total	Financial enterprises	Non-financial customers	Total	Financial enterprises	Non-financial customers	Total	Financial enterprises	Non-financial customers	Total
Spot			Outright forwards			Foreign exchange swaps			Currency swaps ^(c)			OTC Options ^(d)		

D.2.4 TRANSAÇÕES NO MERCADO DE CÂMBIOS ^(a)
Euro contra a libra esterlina - Valores diários médios ^(b)

EXCHANGE MARKET TURNOVER ^(a)
Euro against sterling pound - Daily average ^(b)

Fonte / Source: Banco de Portugal

10⁶ dólares

	Spot			Outright forwards			Foreign exchange swaps			Currency swaps ^(c)			Opções OTC ^(d)			
	Empresas financeiras	Cientes não financeiros	Total	Empresas financeiras	Cientes não financeiros	Total	Empresas financeiras	Cientes não financeiros	Total	Empresas financeiras	Cientes não financeiros	Total	Empresas financeiras	Cientes não financeiros	Total	
	1	2	3=1+2	4	5	6=4+5	7	8	9=7+8	10	11	12=10+11	13	14	15=13+14	
99	Abr	83	54	137	18	67	85	14	7	21	0	0	0	0	0	0
	Out	72	36	108	21	17	38	8	7	15	0	0	0	0	0	0
00	Abr	79	40	119	17	16	33	9	17	26	0	0	0	1	0	1
	Out	56	24	80	1	2	3	4	5	9	0	0	0	0	0	0
01	Abr	60	51	111	2	3	5	16	34	50	0	0	0	0	0	0

1	2	3=1+2	4	5	6=4+5	7	8	9=7+8	10	11	12=10+11	13	14	15=13+14
Financial enterprises	Non-financial customers	Total	Financial enterprises	Non-financial customers	Total	Financial enterprises	Non-financial customers	Total	Financial enterprises	Non-financial customers	Total	Financial enterprises	Non-financial customers	Total
Spot			Outright forwards			Foreign exchange swaps			Currency swaps ^(c)			OTC Options ^(d)		

D.2.5 POSIÇÕES EM ABERTO DE DERIVADOS CAMBIAIS ^(a)
OUTSTANDING AMOUNTS OF FOREIGN EXCHANGE RATE DERIVATIVES ^(a)
Global - Fim de período
Global - End-of-period

Fonte / Source: Banco de Portugal

 10⁶ dólares

	Outright forwards e Foreign exchange swaps			Currency swaps ^(b)			Opções OTC ^(c)			Total ^(d)			
	Empresas financeiras	Cientes não financeiros	Total	Empresas financeiras	Cientes não financeiros	Total	Empresas financeiras	Cientes não financeiros	Total	Empresas financeiras	Cientes não financeiros	Total	
	1	2	3=1+2	4	5	6=4+5	7	8	9=7+8	10	11	12=10+11	
95	Mar	13285	6724	20009	2331	1264	3595	1463	1888	3351	17079	9876	26955
	Set	13660	3327	16987	2415	1439	3854	1163	861	2024	17238	5627	22865
96	Mar	16538	3118	19656	2374	1133	3507	893	1182	2075	19805	5423	25238
	Set	16059	3386	19445	3021	2226	5247	1649	636	2285	20729	6248	26977
97	Mar	13113	3533	16645	2647	783	3430	1598	237	1835	17358	4553	21911
	Set	14894	3362	18256	4138	1267	5405	616	465	1081	19648	5094	24742
98	Mar	13500	5058	18558	3045	2004	5049	1073	656	1729	17618	7718	25336
	Set	16543	7068	23611	3059	1255	4315	1012	241	1254	20614	8565	29180
99	Mar	7517	7386	14903	2046	966	3012	1146	488	1634	10709	8840	19549
	Set	7730	6343	14073	2918	2155	5073	802	80	882	11450	8578	20028
00	Mar	7448	5909	13357	4011	1672	5683	1148	764	1912	12607	8345	20952
	Set	8632	4236	12868	4416	1371	5787	785	271	1056	13833	5878	19711
01	Mar	8806	4821	13627	4109	1387	5496	332	105	437	13247	6313	19560

	1	2	3=1+2	4	5	6=4+5	7	8	9=7+8	10	11	12=10+11
	Financial enterprise	Non-financial customers	Total	Financial enterprises	Non-financial customers	Total	Financial enterprises	Non-financial customers	Total	Financial enterprises	Non-financial customers	Total
	Outright forwards and Foreign exchange swaps			Currency swaps ^(b)			OTC options ^(c)			Total ^(d)		

D.2.6 POSIÇÕES EM ABERTO DE DERIVADOS CAMBIAIS ^(a)
OUTSTANDING AMOUNTS OF FOREIGN EXCHANGE RATE DERIVATIVES ^(a)
Euro contra outras moedas - Fim de período
Euro against other currencies - End-of-period

Fonte / Source: Banco de Portugal

 10⁶ dólares

	Outright forwards e Foreign exchange swaps			Currency swaps ^(b)			Opções OTC ^(c)			Total ^(d)			
	Empresas financeiras	Cientes não financeiros	Total	Empresas financeiras	Cientes não financeiros	Total	Empresas financeiras	Cientes não financeiros	Total	Empresas financeiras	Cientes não financeiros	Total	
	1	2	3=1+2	4	5	6=4+5	7	8	9=7+8	10	11	12=10+11	
99	Mar	6825	7039	13864	1994	965	2959	959	484	1443	9778	8488	18266
	Set	1363	2751	4114	191	1084	1275	339	27	366	1893	3862	5755
00	Mar	1221	2417	3638	97	937	1034	271	56	327	1589	3410	4999
	Set	1817	1913	3730	533	864	1397	51	27	78	2401	2804	5205
01	Mar	2338	2025	4363	497	829	1326	156	12	168	2991	2866	5857

	1	2	3=1+2	4	5	6=4+5	7	8	9=7+8	10	11	12=10+11
	Financial enterprises	Non-financial customers	Total	Financial enterprises	Non-financial customers	Total	Financial enterprises	Non-financial customers	Total	Financial enterprises	Non-financial customers	Total
	Outright forwards and Foreign exchange swaps			Currency swaps ^(b)			OTC options ^(c)			Total ^(d)		

D.2.7 POSIÇÕES EM ABERTO DE DERIVADOS CAMBIAIS ^(a)
OUTSTANDING AMOUNTS OF FOREIGN EXCHANGE RATE DERIVATIVES ^(a)
Euro contra o dólar - Fim de período
Euro against US dollar - End-of-period

Fonte / Source: Banco de Portugal

 10⁶ dólares

	Outright forwards e Foreign exchange swaps			Currency swaps ^(b)			Opções OTC ^(c)			Total ^(d)			
	Empresas financeiras	Clientes não financeiros	Total	Empresas financeiras	Clientes não financeiros	Total	Empresas financeiras	Clientes não financeiros	Total	Empresas financeiras	Clientes não financeiros	Total	
	1	2	3=1+2	4	5	6=4+5	7	8	9=7+8	10	11	12=10+11	
99	Mar	5769	3305	9074	1658	891	2549	422	272	694	7849	4468	12317
	Set	5502	3374	8876	2681	1071	3752	342	53	395	8525	4498	13023
00	Mar	5418	3226	8644	3750	735	4485	1183	369	1552	10351	4330	14681
	Set	5946	2219	8165	3727	507	4234	525	398	923	10198	3124	13322
01	Mar	5266	2696	7962	3583	553	4136	164	72	236	9013	3321	12334

	1	2	3=1+2	4	5	6=4+5	7	8	9=7+8	10	11	12=10+11
	Financial enterprises	Non-financial customers	Total	Financial enterprises	Non-financial customers	Total	Financial enterprises	Non-financial customers	Total	Financial enterprises	Non-financial customers	Total
	Outright forwards and Foreign exchange swaps			Currency swaps ^(b)			OTC options ^(c)			Total ^(d)		

D.2.8 POSIÇÕES EM ABERTO DE DERIVADOS CAMBIAIS ^(a)
OUTSTANDING AMOUNTS OF FOREIGN EXCHANGE RATE DERIVATIVES ^(a)
Euro contra a libra esterlina - Fim de período
Euro against sterling pound - End-of-period

Fonte / Source: Banco de Portugal

 10⁶ dólares

	Outright forwards e Foreign exchange swaps			Currency swaps ^(b)			Opções OTC ^(c)			Total ^(d)			
	Empresas financeiras	Clientes não financeiros	Total	Empresas financeiras	Clientes não financeiros	Total	Empresas financeiras	Clientes não financeiros	Total	Empresas financeiras	Clientes não financeiros	Total	
	1	2	3=1+2	4	5	6=4+5	7	8	9=7+8	10	11	12=10+11	
99	Mar	866	959	1825	24	19	43	300	67	367	1190	1045	2235
	Set	995	1027	2022	27	16	43	211	21	232	1233	1064	2297
00	Mar	601	885	1486	24	15	39	208	19	227	833	919	1752
	Set	961	628	1589	455	13	468	24	11	35	1440	652	2092
01	Mar	1765	521	2286	442	12	454	1	6	7	2208	539	2747

	1	2	3=1+2	4	5	6=4+5	7	8	9=7+8	10	11	12=10+11
	Financial enterprises	Non-financial customers	Total	Financial enterprises	Non-financial customers	Total	Financial enterprises	Non-financial customers	Total	Financial enterprises	Non-financial customers	Total
	Outright forwards and Foreign exchange swaps			Currency swaps ^(b)			OTC options ^(c)			Total ^(d)		

D.2.9 TRANSAÇÕES DE DERIVADOS DE TAXA DE JURO DE UMA SÓ MOEDA ^(a)

Global - Valores diários médios

TURNOVER OF SINGLE CURRENCY INTEREST RATE DERIVATIVES ^(a)

Global - Daily average

Fonte / Source: Banco de Portugal

10⁶ dólares

	Forward rate agreements			Swaps			Opções OTC ^(c)			Futuros			Opções transaccionadas em bolsa		
	Empresas financeiras	Clientes não financeiros	Total	Empresas financeiras	Clientes não financeiros	Total	Empresas financeiras	Clientes não financeiros	Total	Bolsa nacional	Bolsa estrangeira	Total	Bolsa nacional	Bolsa estrangeira	Total
	1	2	3=1+2	4	5	6=4+5	7	8	9=7+8	10	11	12=10+11	13	14	15=13+14
95	Abr	53	2	55	5	0	5	0	0	0	0	2	0	1	1
	Out	117	5	122	29	1	30	0	0	0	12	12	0	5	5
96	Abr	259	1	260	31	0	31	0	0	0	5	5	0	1	1
	Out	380	4	384	51	13	64	0	0	314	80	394	0	1	1
97	Abr	1331	0	1331	170	0	170	0	0	560	189	750	0	2	2
	Out	893	8	902	243	2	244	3	0	348	310	659	0	0	0
98	Abr	798	3	801	157	0	157	37	3	334	885	1219	0	1	1
	Out	1052	2	1054	187	19	206	0	0	484	441	925	0	0	0
99	Abr	344	1	345	182	4	186	2	0	68	563	631	0	0	0
	Out	310	37	347	235	42	277	3	1	0	727	727	0	0	0
00	Abr	222	4	226	151	5	156	0	0	0	1157	1157	0	0	0
	Out	28	4	32	135	5	140	0	0	0	574	574	0	0	0
01	Abr	38	0	38	278	11	289	0	0	0	409	409	0	23	23

	1	2	3=1+2	4	5	6=4+5	7	8	9=7+8	10	11	12=10+11	13	14	15=13+14
	Financial enterprises	Non-financial customers	Total	Financial enterprises	Non-financial customers	Total	Financial enterprises	Non-financial customers	Total	Portuguese stock exchange	Foreign stock exchange	Total	Portuguese stock exchange	Foreign stock exchange	Total
	Forward rate agreements			Swaps			OTC options ^(c)			Futures			Exchange traded options		
	Spot			Outright Forward			Swap								

D.2.10 TRANSAÇÕES DE DERIVADOS DE TAXA DE JURO DE UMA SÓ MOEDA ^(a)

Euro - Valores diários médios ^(b)

TURNOVER OF SINGLE CURRENCY INTEREST RATE DERIVATIVES ^(a)

Euro - Daily average ^(b)

Fonte / Source: Banco de Portugal

10⁶ dólares

	Forward rate agreements			Swaps			Opções OTC ^(c)			Futuros			Opções transaccionadas em bolsa		
	Empresas financeiras	Clientes não financeiros	Total	Empresas financeiras	Clientes não financeiros	Total	Empresas financeiras	Clientes não financeiros	Total	Bolsa nacional	Bolsa estrangeira	Total	Bolsa nacional	Bolsa estrangeira	Total
	1	2	3=1+2	4	5	6=4+5	7	8	9=7+8	10	11	12=10+11	13	14	15=13+14
99	Abr	226	1	227	115	3	118	2	0	68	358	426	0	0	0
	Out	303	32	335	205	26	231	3	1	0	541	541	0	0	0
00	Abr	203	4	207	144	5	149	0	0	0	401	401	0	0	0
	Out	24	4	28	122	5	127	0	0	0	116	116	0	0	0
01	Abr	15	0	15	273	11	284	0	0	0	249	249	0	23	23

	1	2	3=1+2	4	5	6=4+5	7	8	9=7+8	10	11	12=10+11	13	14	15=13+14
	Financial enterprises	Non-financial customers	Total	Financial enterprises	Non-financial customers	Total	Financial enterprises	Non-financial customers	Total	Portuguese stock exchange	Foreign stock exchange	Total	Portuguese stock exchange	Foreign stock exchange	Total
	Forward rate agreements			Swaps			OTC options ^(c)			Futures			Exchange traded options		

D.2.11 POSIÇÕES EM ABERTO DE DERIVADOS DE TAXA DE JURO DE UMA SÓ MOEDA ^(a)

OUTSTANDING AMOUNTS OF SINGLE CURRENCY INTEREST RATE DERIVATIVES ^(a)

Global - Fim de período

Global - End-of-period

Fonte / Source: Banco de Portugal

10⁶ dólares

	Forward rate agreements			Swaps			Opções OTC ^(b)			Futuros			Opções transaccionadas em bolsa			
	Empresas financeiras	Cientes não financeiros	Total	Empresas financeiras	Cientes não financeiros	Total	Empresas financeiras	Cientes não financeiros	Total	Bolsa nacional	Bolsa estrangeira	Total	Bolsa nacional	Bolsa estrangeira	Total	
	1	2	3=1+2	4	5	6=4+5	7	8	9=7+8	10	11	12=10+11	13	14	15=13+14	
95	Mar	2604	103	2707	4584	261	4845	0	0	0	0	11	11	0	0	0
	Set	7427	164	7591	7031	916	7947	0	430	430	0	7	7	0	10	10
96	Mar	17562	147	17709	9355	938	10293	203	283	486	0	4	4	0	0	0
	Set	23985	61	24046	12723	1560	14282	200	277	477	706	233	939	0	23	23
97	Mar	63102	271	63373	18503	969	19472	566	442	1008	3259	1388	4647	0	7	7
	Set	80634	595	81229	32534	1275	33809	957	707	1664	1673	2042	3715	0	0	0
98	Mar	83634	1077	84711	42889	1884	44773	2611	829	3440	2470	7845	10315	0	0	0
	Set	59032	9387	68420	55286	2119	57405	3308	1633	4941	7669	9788	17457	0	120	120
99	Mar	58647	7802	66449	58475	3949	62424	1412	289	1701	844	9254	10098	0	0	0
	Set	44954	1516	46470	74839	4106	78945	2281	1230	3511	252	5977	6229	0	0	0
00	Mar	24210	5578	29788	76879	3680	80559	1585	1071	2656	0	4766	4766	0	0	0
	Set	14499	405	14904	70421	2909	73330	937	850	1787	126	11054	11180	0	0	0
01	Mar	6432	821	7253	68491	3683	72174	508	860	1368	454	9317	9771	0	12167	12167

	1	2	3=1+2	4	5	6=4+5	7	8	9=7+8	10	11	12=10+11	13	14	15=13+14
	Financial enterprises	Non-financial customers	Total	Financial enterprises	Non-financial customers	Total	Financial enterprises	Non-financial customers	Total	Portuguese stock exchange	Foreign stock exchange	Total	Portuguese stock exchange	Foreign stock exchange	Total
	Forward rate agreements			Swaps			OTC options ^(b)			Futures			Exchange traded options		

D.2.12 POSIÇÕES EM ABERTO DE DERIVADOS DE TAXA DE JURO DE UMA SÓ MOEDA ^(a)

OUTSTANDING AMOUNTS OF SINGLE CURRENCY INTEREST RATE DERIVATIVES ^(a)

Euro - Fim de período

Euro - End-of-period

Fonte / Source: Banco de Portugal

10⁶ dólares

	Forward rate agreements			Swaps			Opções OTC ^(b)			Futuros			Opções transaccionadas em bolsa			
	Empresas financeiras	Cientes não financeiros	Total	Empresas financeiras	Cientes não financeiros	Total	Empresas financeiras	Cientes não financeiros	Total	Bolsa nacional	Bolsa estrangeira	Total	Bolsa nacional	Bolsa estrangeira	Total	
	1	2	3=1+2	4	5	6=4+5	7	8	9=7+8	10	11	12=10+11	13	14	15=13+14	
99	Mar	42489	6188	48677	44764	3260	48024	1024	289	1313	844	5213	6057	0	0	0
	Set	29092	1515	30607	56895	2494	59389	2131	1163	3294	252	3702	3954	0	0	0
00	Mar	9469	5577	15046	57572	3109	60681	1518	1004	2522	0	785	785	0	0	0
	Set	6213	405	6618	53229	2093	55322	870	783	1653	92	8008	8100	0	0	0
01	Mar	5732	37	5769	52874	3449	56323	441	793	1234	454	6289	6743	0	1510	1510

	1	2	3=1+2	4	5	6=4+5	7	8	9=7+8	10	11	12=10+11	13	14	15=13+14
	Financial enterprises	Non-financial customers	Total	Financial enterprises	Non-financial customers	Total	Financial enterprises	Non-financial customers	Total	Portuguese stock exchange	Foreign stock exchange	Total	Portuguese stock exchange	Foreign stock exchange	Total
	Forward rate agreements			Swaps			OTC options ^(b)			Futures			Exchange traded options		

E.1 FINANCIAMENTO DO ESTADO⁽¹⁾ (continua)
Fluxos acumulados desde o início do ano

STATE FINANCING⁽¹⁾ (to be continued)
Cumulative flows since the beginning of the year

Fonte / Source: Banco de Portugal

10⁶ euros

	Crédito líquido de residentes ⁽²⁾									Total
	Instituições financeiras monetárias (IFM) ⁽²⁾				Outros sectores				Total	
	Banco de Portugal	Outras IFM ⁽³⁾⁽⁴⁾	Total	do qual: Títulos ⁽³⁾⁽⁴⁾	Títulos de curto prazo	Títulos de médio e longo prazo ⁽³⁾	Certificados de aforro	Total		
1	2	3=1+2	4	5	6	7	8=5+6+7	9=3+8		
98	-412	-3 984	-4 397	-4 611	-673	2 728	-420	1 635	-2 762	
99	185	-4 344	-4 159	-4 007	-606	345	37	-224	-4 383	
00	1 979	-2 257	-279	-390	382	-738	626	271	-8	
01	Jan	11	1 483	1 494	272	-165	-909	122	-952	542
	Fev	11	2 369	2 380	70	-41	-185	165	-61	2 319
	Mar	11	2 376	2 387	95	92	460	188	740	3 127
	Abr	6	2 519	2 525	-175	138	1 039	223	1 399	3 924
	Mai	10	2 345	2 355	-223	118	1 523	234	1 876	4 231
	Jun	11	2 297	2 308	294	89	2 049	230	2 368	4 676
	Jul	11	2 085	2 096	-601	44	3 066	271	3 380	5 476
	Ago	9	1 076	1 086	-362	50	3 484	327	3 860	4 946
	Set	11	1 291	1 302	-585	-100	3 706	374	3 980	5 282
	Out	11	1 556	1 567	-637	-80	4 389	386	4 695	6 262
	Nov	11	2 246	2 257	-358	-31	4 814	374	5 157	7 414
	Dez	4	1 200	1 205	-438	181	4 853	404	5 438	6 643
02	Jan	7	519	526	43	49	-159	-4	-114	412
	Fev	7	-147	-140	-283	44	597	20	661	521
	Mar	7	1	8	-979	88	1 245	35	1 368	1 376
	Abr	7	385	392	-615	95	1 333	86	1 514	1 907
	Mai	7	-52	-45	-668	116	1 331	73	1 520	1 475
	Jun	7	-350	-343	-1 117	180	1 610	71	1 861	1 518

	1	2	3=1+2	4	5	6	7	8=5+6+7	9=3+8
	Banco de Portugal	Other MFI ⁽³⁾⁽⁴⁾	Total	Securities ⁽³⁾⁽⁴⁾	Short-term securities	Medium and long-term securities ⁽³⁾	Savings certificates	Total	Total
	Monetary financial institutions (MFI) ⁽²⁾			Other sectors					
	Residents net credit ⁽²⁾								

E.1 FINANCIAMENTO DO ESTADO⁽¹⁾ (continuação)
Fluxos acumulados desde o início do ano

STATE FINANCING⁽¹⁾ (continued)
Cumulative flows since the beginning of the year

Fonte / Source: Banco de Portugal

10⁶ euros

	Crédito líquido de não residentes ⁽²⁾							Total
	Títulos			Empréstimos e depósitos ⁽³⁾			Total	
	Curto prazo	Médio e longo prazos	Total	Total	dos quais: Responsabilidades líquidas do Tesouro face ao exterior	Total		
10	11	12=10+11	13	14	15=12+13	16=9+15		
98	-274	4 867	4 593	60	51	4 653	1 891	
99	586	6 650	7 236	70	-3	7 306	2 923	
00	-128	2 791	2 663	-200	-63	2 463	2 455	
01	Jan	-430	605	175	352	353	1 069	
	Fev	-468	114	-354	63	65	2 027	
	Mar	-468	-652	-1 120	113	116	2 119	
	Abr	-378	-746	-1 124	199	203	2 999	
	Mai	-470	-744	-1 213	182	193	3 200	
	Jun	-148	-786	-933	-52	114	3 690	
	Jul	733	-811	-78	-228	2	5 170	
	Ago	158	-767	-610	-91	136	4 244	
	Set	930	-771	159	-91	138	5 351	
	Out	658	-751	-93	-170	63	5 998	
	Nov	662	-812	-149	24	231	7 288	
	Dez	1 765	-937	828	-221	25	7 249	
02	Jan	-962	750	-212	241	237	441	
	Fev	-1 769	2 022	253	29	29	803	
	Mar	-1 592	1 290	-302	27	24	1 101	
	Abr	-1 569	1 577	8	169	167	2 084	
	Mai	-1 870	2 363	493	28	38	1 997	
	Jun	-2 232	3 407	1 175	-47	-37	2 646	

	10	11	12=10+11	15	14	15=12+13	16=9+15
	Short-term	Medium and long-term	Total	Total	Treasury net foreign liabilities	Total	Total
	Securities			Loans and deposits ⁽³⁾		Total	Total
	Non-residents net credit ⁽²⁾						

(1) Inclui as aplicações em títulos, excepto as transacções em acções e outras participações emitidas por residentes. / Includes acquisitions of securities, excluding transactions in shares and other equity issued by residents.

(2) Crédito líquido de depósitos e de aplicações em títulos (vide nota 1). / Credit minus deposits and acquisitions of securities (see note 1).

(3) Consideram-se as assunções pelo Estado de passivos de outros subsectores das Administrações Públicas (aumento do financiamento do Estado com correspondência em redução do financiamento desses subsectores). / Includes State assumptions of debt from other Government subsectors (an increase in the State financing versus a decrease in the other subsectors financing).

(4) Inclui, até 1999, o ajustamento de bilhetes do Tesouro. / Includes, up to 1999, Treasury bills adjustment.

E.2 FINANCIAMENTO DOS SERVIÇOS E FUNDOS AUTÓNOMOS⁽¹⁾
AUTONOMOUS SERVICES AND FUNDS FINANCING⁽¹⁾
Fluxos acumulados desde o início do ano
Cumulative flows since the beginning of the year

Fonte / Source: Banco de Portugal

 10⁶ euros

	Crédito líquido de residentes ⁽²⁾								Crédito líquido de não residentes ⁽²⁾			Total	
	Instituições financeiras monetárias (IFM)				Outros sectores				Total	Títulos	Empréstimos e depósitos		Total
	Banco de Portugal	Outras IFM	Total	do qual:	Títulos de curto prazo	Títulos de médio e longo prazos	Total						
				Títulos									
1	2	3=1+2	4	5	6	7=5+6	8=3+7	9	10	11=9+10	12=8+11		
98	-105	-338	-443	-12	62	-720	-658	-1 100	-9	-2	-11	-1 111	
99	145	-1 351	-1 207	8	0	-399	-399	-1 605	-216	-11	-227	-1 832	
00	0	793	792	-8	-382	-65	-447	346	-462	-2	-464	-119	
01	Jan	0	0	0	0	0	0	0	0	0	0	0	
	Fev	0	-659	-658	0	41	189	230	-428	-61	-59	-120	
	Mar	0	98	98	0	-92	207	115	213	-58	-59	-117	
	Abr	0	11	12	0	-138	220	83	94	-83	-59	-142	
	Mai	0	38	38	0	-118	195	77	115	-98	-51	-148	
	Jun	0	-53	-52	0	-89	155	66	14	-149	-51	-200	
	Jul	0	-331	-332	0	-44	147	103	-228	-410	-51	-461	
	Ago	0	723	723	0	-50	-4	-53	670	-437	-50	-488	
	Set	0	119	120	0	100	-38	62	182	-469	-50	-519	
	Out	0	273	273	0	80	-69	11	284	-622	-36	-658	
	Nov	0	145	145	0	31	-107	-76	69	-641	-36	-677	
	Dez	0	714	714	0	-181	-190	-372	342	-702	-30	-732	
02	Jan	0	161	161	0	-49	0	-49	112	-27	-4	-31	
	Fev	0	-28	-28	0	-44	0	-44	-72	-45	-4	-49	
	Mar	-1	63	62	0	-88	0	-88	-26	-30	-2	-32	
	Abr	0	-180	-180	0	-95	0	-95	-275	-8	-2	-9	
	Mai	0	26	26	0	-116	0	-116	-90	-8	3	-96	
	Jun	0	-214	-214	1	-180	0	-180	-395	0	3	-392	

	1	2	3=1+2	4	5	6	7=5+6	8=3+7	9	10	11=9+10	12=8+11
	Banco de Portugal	Other MFI	Total	Securities	Short-term securities	Medium and long-term securities	Total	Total	Securities	Loans and deposits	Total	Total
	Monetary financial institutions (MFI)				Other sectors				Residents net credit ⁽²⁾			
									Non-residents net credit ⁽²⁾			

(1) Inclui as aplicações em títulos. / Includes acquisitions of securities.

(2) Crédito líquido de depósitos e de aplicações em títulos. / Credit minus deposits and acquisitions of securities.

E.3 FINANCIAMENTO DA ADMINISTRAÇÃO REGIONAL E LOCAL⁽¹⁾
REGIONAL AND LOCAL GOVERNMENT FINANCING⁽¹⁾
Fluxos acumulados desde o início do ano
Cumulative flows since the beginning of the year

Fonte / Source: Banco de Portugal

 10⁶ euros

	Crédito líquido de residentes ⁽²⁾								Crédito líquido de não residentes ⁽²⁾			Total	
	Instituições financeiras monetárias (IFM)				Outros sectores				Total	Títulos	Empréstimos e depósitos ⁽³⁾		Total
	Banco de Portugal	Outras IFM ⁽³⁾	Total	do qual:	Títulos de curto prazo	Títulos de médio e longo prazos ⁽³⁾	Total						
				Títulos ⁽³⁾									
1	2	3=1+2	4	5	6	7=5+6	8=3+7	9	10	11=9+10	12=8+11		
98	-31	-44	-75	-78	0	-321	-321	-396	-5	-76	-81	-477	
99	-33	207	174	-51	0	-171	-171	3	0	-107	-81	-104	
00	-145	271	126	-191	0	184	184	310	1	-6	-5	305	
01	Jan	0	102	102	-5	0	5	108	0	0	0	108	
	Fev	0	189	189	1	0	-1	188	0	0	0	188	
	Mar	0	270	270	4	0	-4	266	0	0	0	266	
	Abr	0	240	240	-2	0	2	243	0	0	0	242	
	Mai	0	178	178	-7	0	48	227	0	0	0	227	
	Jun	0	232	232	4	0	30	262	0	-2	-2	260	
	Jul	0	322	322	-10	0	46	368	0	-3	-3	365	
	Ago	0	232	232	1	0	38	270	91	12	103	373	
	Set	0	274	274	-35	0	63	337	91	27	118	455	
	Out	0	144	144	-34	0	66	210	91	27	118	328	
	Nov	0	282	282	-34	0	11	293	91	26	117	410	
	Dez	0	588	588	-34	0	11	598	81	30	111	709	
02	Jan	0	-51	-51	0	0	0	-51	4	0	4	-47	
	Fev	0	4	4	0	0	0	4	5	0	5	9	
	Mar	0	45	45	-5	0	5	50	7	9	16	66	
	Abr	0	101	101	-6	0	6	107	0	9	9	116	
	Mai	0	-42	-42	-6	0	4	-38	7	44	51	12	
	Jun	0	90	90	-7	0	2	91	-6	42	36	127	

	1	2	3=1+2	4	5	6	7=5+6	8=3+7	9	10	11=9+10	12=8+11
	Banco de Portugal	Other MFI ⁽³⁾	Total	Securities ⁽³⁾	Short-term securities	Medium- and long-term securities ⁽³⁾	Total	Total	Securities	Loans and deposits ⁽³⁾	Total	Total
	Monetary financial institutions (MFI)				Other sectors				Residents net credit ⁽²⁾			
									Non-residents net credit ⁽²⁾			

(1) Inclui aplicações em títulos excepto as transacções em acções e outras participações emitidas por residentes. / Includes acquisitions of securities, excluding transactions in shares and other equity issued by residents.

(2) Crédito líquido de depósitos e de aplicações em títulos. / Credit minus deposits and acquisitions of securities.

(3) Consideram-se as assunções de passivos deste subsector pelo Estado (redução do financiamento da Administração Regional e Local com correspondência em aumento do financiamento do Estado) / Includes debt assumptions of this subsector by the State (a decrease in the Regional and Local Government financing versus an increase in the State financing).

E.4 FINANCIAMENTO DA SEGURANÇA SOCIAL⁽¹⁾
Fluxos acumulados desde o início do ano

SOCIAL SECURITY FINANCING⁽¹⁾
Cumulative flows since the beginning of the year

Fonte / Source: Banco de Portugal

10⁶ euros

	Crédito líquido de residentes ⁽²⁾							Crédito líquido de não residentes ⁽²⁾			Total	
	Instituições financeiras monetárias (IFM)			Outros sectores				Total	Títulos	Empréstimos e depósitos		Total
	Banco de Portugal	Outras IFM	Total	do qual: Títulos	Títulos de curto prazo	Títulos de médio e longo prazos	Total					
1	2	3=1+2	4	5	6	7=5+6	8=3+7	9	10	11=9+10	12=8+11	
98	0	-211	-211	0	59	-58	2	-209	0	0	0	-209
99	0	805	805	0	0	-500	-500	305	0	0	0	305
00	0	-217	-217	0	0	58	58	-159	6	0	6	-153
01	Jan	-883	-883	0	0	-21	-21	-904	-1	0	-1	-905
	Fev	-1 086	-1 086	0	0	-22	-22	-1 107	-1	0	-1	-1 108
	Mar	-1 197	-1 197	0	0	400	400	-796	-1	0	-1	-797
	Abr	-1 277	-1 277	0	0	403	403	-874	-1	0	-1	-875
	Mai	-1 251	-1 251	0	0	395	395	-856	-120	0	-120	-977
	Jun	-775	-775	0	0	401	401	-374	-543	0	-543	-917
	Jul	-357	-357	0	0	404	404	47	-542	0	-542	-495
	Ago	-646	-646	0	0	395	395	-251	-244	0	-244	-494
	Sét	-908	-908	0	0	391	391	-516	-273	0	-273	-789
	Out	-636	-636	0	0	393	393	-243	-575	0	-575	-818
	Nov	-633	-633	0	0	393	393	-241	-226	0	-226	-466
	Dez	-69	-69	0	0	283	283	214	-58	0	-58	156
02	Jan	-870	-870	0	0	-8	-8	-878	-10	0	-10	-888
	Fev	-711	-711	0	0	-191	-191	-902	-192	0	-192	-1 094
	Mar	-396	-396	0	0	-112	-112	-508	-269	0	-270	-777
	Abr	-273	-273	0	0	-135	-135	-408	-149	0	-150	-557
	Mai	-510	-510	0	0	-133	-133	-643	-193	0	-194	-837
	Jun	-489	-489	0	0	-236	-236	-725	-216	0	-216	-941

1	2	3=1+2	4	5	6	7=5+6	8=3+7	9	10	11=9+10	12=8+11				
Banco de Portugal	Other MFI	Total	Securities	Short-term securities	Medium- and long-term securities	Total	Total	Securities	Loans and deposits	Total	Total				
Monetary financial institutions (MFI)				Other sectors				Residents net credit ⁽²⁾				Non-residents net credit ⁽²⁾			
			of which:												

(1) Inclui as aplicações em títulos. / Includes acquisitions of securities

(2) Crédito líquido de depósitos e de aplicações em títulos. / Credit minus deposits and acquisitions of securities.

E.5 RECEITAS DO ESTADO
Valores acumulados

STATE REVENUE
Cumulative figures

Fonte / Source: Direcção-Geral do Orçamento

10⁶ euros

	Receitas correntes									Receitas de capital	Recursos próprios comunitários	Reposições não abatidas	Receitas totais	
	Impostos directos	dos quais:		Impostos indirectos	dos quais:		Outras	das quais:	Total					
		IRS	IRC		IVA	Imposto sobre produtos petrolíferos								Rendimentos de propriedade
1	2	3	4	5	6	7	8	9=1+4+7	10	11	12	13=9+10+11+12		
98	9 316	5 606	3 629	12 728	7 095	2 477	1 668	834	23 712	3 016	198	250	27 177	
99	10 032	5 994	3 942	13 865	7 906	2 484	1 291	479	25 187	2 328	205	306	28 026	
00	11 316	6 740	4 470	14 373	8 673	2 114	1 253	427	26 943	3 216	204	478	30 840	
01	Jan	848	726	115	1 221	696	169	79	15	2 148	7	16	3	2 175
	Fev	1 539	1 322	206	2 796	1 839	334	148	25	4 483	29	32	253	4 796
	Mar	2 315	1 960	339	3 824	2 410	492	235	29	6 374	40	48	260	6 722
	Abr	2 957	2 537	403	4 817	2 936	665	302	31	8 076	56	62	258	8 452
	Mai	4 830	3 191	1 600	6 193	3 828	839	476	144	11 498	62	79	270	11 909
	Jun	5 641	3 796	1 776	7 303	4 428	1 028	624	211	13 569	73	98	277	14 017
	Jul	6 847	4 074	2 703	8 523	5 072	1 223	989	297	16 359	284	115	186	16 945
	Ago	6 984	4 195	2 718	10 049	6 096	1 401	1 062	297	18 096	341	131	227	18 794
	Sét	8 249	4 967	3 211	11 264	6 833	1 597	1 153	320	20 666	353	143	227	21 388
	Out	9 011	5 635	3 303	12 238	7 347	1 768	1 256	360	22 505	364	154	272	23 295
	Nov	9 770	6 372	3 324	13 755	8 376	1 960	1 307	375	24 833	403	167	279	25 682
	Dez	11 424	7 243	4 104	15 032	9 151	2 147	1 675	373	28 132	785	180	235	29 332
02	Jan	880	781	92	1 247	704	177	75	10	2 202	8	13	8	2 231
	Fev	1 583	1 393	179	2 893	1 915	368	138	15	4 614	74	26	195	4 908
	Mar	2 337	2 035	289	3 938	2 447	573	220	16	6 495	87	37	197	6 816
	Abr	3 074	2 696	362	5 089	3 073	802	302	31	8 465	305	50	200	9 020
	Mai	5 091	3 388	1 664	6 588	4 006	1 049	411	74	12 090	311	65	201	12 666
	Jun	5 756	3 913	1 775	7 847	4 669	1 287	628	218	14 231	324	77	202	14 833

1	2	3	4	5	6	7	8	9=1+4+7	10	11	12	13=9+10+11+12
Direct taxes	Personal income tax	Corporate income	Indirect taxes	Value added tax	Tax oil products	Other	Property income	Total	Capital revenue	European Union funds	Refunds not deducted from payments	Total revenue
of which:			of which:			of which:						
Current revenue												

E.6 DESPESAS DO ESTADO⁽¹⁾
Valores acumulados

STATE EXPENDITURE⁽¹⁾
Cumulative figures

Fonte / Source: Direcção-Geral do Orçamento

10⁶ euros

	Despesas correntes							Despesas de capital							Despesas totais
	Pessoal	Bens e serviços	Juros e outros encargos	Subsídios	Transfe-rências correntes	Outras despesas correntes	Total	Aquisição de bens de capital	Transfe-rências de capital	Activos financeiros	Passivos financeiros	Outras despesas de capital	Total		
	1	2	3	4	5	6	7=1+...+6	8	9	10	11	12	13=8+...+12	14=7+13	
98	8 503	1 034	2 924	573	9 905	207	23 147	698	5 070	82	13 150	24	19 024	42 170	
99	9 169	1 133	2 949	647	11 098	230	25 227	698	4 062	68	9 711	27	14 567	39 794	
00	9 979	1 213	3 526	617	12 229	250	27 814	531	4 892	87	7 782	23	13 315	41 129	
01	Jan	873	37	727	31	1 024	11	2 702	5	167	0	1 238	6	1 417	4 120
	Fev	1 623	108	727	54	2 229	25	4 766	8	380	5	1 787	8	2 188	6 953
	Mar	2 383	235	1 240	94	3 270	50	7 271	48	541	11	4 850	10	5 460	12 731
	Abr	3 176	308	1 526	127	4 426	66	9 629	76	905	16	5 721	10	6 728	16 357
	Mai	3 970	384	2 005	169	5 473	91	12 091	113	1 073	19	6 431	12	7 648	19 739
	Jun	5 241	463	2 419	207	6 608	108	15 045	169	1 331	25	7 313	14	8 851	23 896
	Jul	6 268	555	2 775	230	7 677	133	17 639	202	1 559	31	7 801	15	9 608	27 247
	Ago	7 072	619	3 071	296	8 715	150	19 923	252	1 753	38	7 926	16	9 985	29 908
	Set	7 881	680	3 461	311	9 727	162	22 220	287	1 885	64	8 051	17	10 305	32 525
	Out	8 681	748	3 715	343	10 789	184	24 460	329	2 220	75	8 051	19	10 693	35 153
	Nov	10 036	856	3 681	374	11 825	205	26 975	374	2 420	76	8 150	21	11 041	38 017
	Dez	10 760	1 121	3 765	616	12 955	235	29 453	625	3 318	81	11 134	23	15 182	44 635
02	Jan	919	35	220	18	1 140	13	2 345	5	249	4	1 033	6	1 296	3 641
	Fev	1 695	87	789	43	2 412	32	5 058	24	565	14	1 710	8	2 320	7 377
	Mar	2 670	187	1 002	72	3 599	55	7 585	58	1 008	20	4 401	9	5 497	13 082
	Abr	3 482	277	1 292	99	4 839	71	10 060	120	1 277	25	5 010	11	6 442	16 502
	Mai	4 308	364	1 701	194	5 966	85	12 616	148	1 469	29	6 056	11	7 713	20 329
	Jun	5 797	496	2 436	230	7 298	114	16 370	178	1 719	34	6 811	14	8 756	25 126

1	2	3	4	5	6	7=1+...+6	8	9	10	11	12	13=8+...+12	14=7+13
Personnel	Goods and services	Interest	Subsidies	Current transfers	Other current expenditures	Total	Purchase of capital goods	Capital transfers	Financial assets	Financial liabilities	Other capital expenditures	Total	Total expenditure
Current expenditure							Capital expenditure						

(1) Despesas do Estado segundo a classificação económica. Os valores intra-anuais referem-se a despesas autorizadas. / State expenditures according to the economic classification. Intra-annual figures refer to authorized expenditures.

E.7 RECEITAS E DESPESAS DO ESTADO
Valores Acumulados

STATE REVENUE AND EXPENDITURE
Cumulative figures

Fonte / Source: Direcção-Geral do Orçamento

10⁶ euros

	Receitas totais	Despesas autorizadas totais	Saldo	Amortizações	Saldo líquido de amortizações	
	1	2	3=1-2	4	5=3+4	
98		27 177	42 170	-14 994	13 150	-1 844
99		28 026	39 794	-11 768	9 711	-2 057
00		30 840	41 129	-10 289	7 782	-2 507
01	Jan	2 175	4 120	-1 945	1 238	-707
	Fev	4 796	6 953	-2 157	1 787	-370
	Mar	6 722	12 731	-6 009	4 850	-1 159
	Abr	8 452	16 357	-7 906	5 721	-2 185
	Mai	11 909	19 739	-7 830	6 431	-1 399
	Jun	14 017	23 896	-9 880	7 313	-2 567
	Jul	16 945	27 247	-10 302	7 801	-2 501
	Ago	18 794	29 908	-11 114	7 926	-3 188
	Set	21 388	32 525	-11 137	8 051	-3 086
	Out	23 295	35 153	-11 858	8 051	-3 807
	Nov	25 682	38 017	-12 335	8 150	-4 185
	Dez	29 332	44 635	-15 303	11 134	-4 168
02	Jan	2 231	3 641	-1 410	1 033	-377
	Fev	4 908	7 377	-2 469	1 710	-759
	Mar	6 816	13 082	-6 266	4 401	-1 865
	Abr	9 020	16 502	-7 482	5 010	-2 473
	Mai	12 666	20 329	-7 662	6 056	-1 607
	Jun	14 833	25 126	-10 293	6 811	-3 482

1	2	3=1-2	4	5=3+4
Total revenue	Total expenditure	Balance	Repayments	Balance net of repayments

E.8 RECEITAS E DESPESAS DA SEGURANÇA SOCIAL
SOCIAL SECURITY REVENUE AND EXPENDITURE
Cumulative figures
Valores acumulados

Fonte / Source: Instituto de Gestão Financeira da Segurança Social

 10⁶ euros

	Continente						Regiões autónomas			Continente e regiões autónomas		
	Receitas totais	das quais:		das quais:		Saldo	Receitas totais	Despesas totais	Saldo	Receitas totais	Despesas totais	Saldo
		Contribuições	Despesas totais	Subsídios de desemprego	Pensões de velhice							
1	2	3	4	5	6=1-3	7	8	9=7-8	10=1+7	11	12=10-11	
97	9 593	6 628	9 409	643	3 646	184	218	168	50	9 811	9 577	234
98	10 537	7 164	10 400	636	3 918	137	235	198	37	10 772	10 598	175
99	11 246	7 775	11 334	691	4 267	-88	258	210	47	11 503	11 544	-41
00												
Jul	6 904	4 808	6 440	462	2 651	464	161	116	44	7 065	6 556	509
Ago	7 952	5 590	7 279	523	2 993	674	185	133	52	8 137	7 412	725
Set	8 932	6 293	8 205	584	3 336	727	208	149	59	9 140	8 354	786
Out	9 874	6 958	9 254	651	3 680	620	232	165	67	10 106	9 419	687
Nov	10 811	7 624	10 236	716	4 028	575	254	187	66	11 065	10 424	641
Dez	12 237	8 486	12 098	778	4 760	139	285	209	76	12 521	12 307	215
01												
Jan	1 146	897	846	69	365	300	30	14	16	1 177	860	317
Fev	2 116	1 582	1 820	138	735	297	53	30	22	2 169	1 850	319
Mar	3 089	2 273	2 762	208	1 107	327	76	47	29	3 165	2 809	356
Abr	4 075	2 966	3 721	277	1 479	354	98	63	35	4 173	3 784	389
Mai	5 094	3 681	4 626	348	1 852	468	121	79	42	5 215	4 705	510
Jun	6 205	4 433	5 570	418	2 226	635	146	99	47	6 351	5 669	682
Jul	7 303	5 263	7 106	488	2 983	197	171	117	55	7 475	7 223	252
Ago	8 446	6 124	8 273	555	3 371	173	196	134	61	8 642	8 408	234
Set	9 475	6 883	9 320	627	3 758	156	221	152	68	9 696	9 472	224
Out	10 493	7 617	10 258	700	4 143	236	245	170	75	10 738	10 428	311
Nov	11 504	8 337	11 480	775	4 536	24	268	194	75	11 773	11 674	99
Dez	13 277	9 281	13 311	844	5 353	-34	296	215	82	13 573	13 525	48

1	2	3	4	5	6=1-3	7	8	9=7-8	10=1+7	11=3+8	12=10-11
Total revenue	Contributions	Total expenditure	Unemployment benefits	Old-age pensions	Balance	Total revenue	Total expenditure	Balance	Total revenue	Total expenditure	Balance
	of which:		of which:								
Mainland						Autonomous regions			Mainland and autonomous regions		

E.9 DÍVIDA DIRECTA DO ESTADO (continua)
DIRECT STATE DEBT (to be continued)

Fonte / Source: Instituto de Gestão do Crédito Público e Banco de Portugal

 10⁶ euros

	Dívida em moedas de países da área do euro												
	Curto prazo	Títulos			Médio e longo prazos	dos quais			Total	Certificados de aforro	dos quais:		Total
		dos quais:		Obrigações do Tesouro (taxa fixa)		Obrigações do Tesouro (rendimento variável)	Com vencimento no prazo de 1 ano	Capitalização acumulada			Outros empréstimos		
		CEDIC	Papel comercial										
1	2	3	4	5	6	7	8=1+3	9	10	11	12=8+9+11		
98	1 941	0	0	39 638	28 493	8 501	5 710	41 579	12 010	4 329	1 867	55 456	
99	560	0	560	43 294	36 749	6 240	4 820	43 854	12 496	4 482	1 983	58 333	
00	710	385	325	46 018	39 948	6 013	3 691	46 729	13 672	4 752	1 873	62 274	
01													
Jan	221	221	0	45 987	39 948	5 982	3 676	46 207	13 853	4 786	1 868	61 929	
Fev	345	345	0	46 018	39 982	5 982	3 673	46 363	13 953	4 817	1 868	62 184	
Mar	481	481	0	45 924	40 700	5 181	3 948	46 405	14 032	4 846	1 867	62 304	
Abr	526	526	0	46 207	40 991	5 181	3 642	46 734	14 127	4 880	1 867	62 828	
Mai	507	507	0	46 654	41 441	5 181	3 470	47 161	14 193	4 905	1 865	63 218	
Jun	476	476	0	47 679	42 475	5 178	3 543	48 155	14 242	4 932	1 738	64 136	
Jul	732	432	300	47 823	44 008	3 797	3 387	48 555	14 341	4 963	1 689	64 585	
Ago	438	438	0	48 527	44 712	3 797	3 387	48 966	14 451	4 991	1 688	65 104	
Set	538	288	250	48 526	44 711	3 797	3 387	49 064	14 551	5 022	1 686	65 302	
Out	558	308	250	49 143	45 378	3 747	3 405	49 701	14 621	5 050	1 680	66 002	
Nov	608	358	250	49 851	46 027	3 807	3 405	50 459	14 661	5 075	1 670	66 790	
Dez	1 398	573	825	49 703	45 914	3 770	3 290	51 100	14 743	5 104	1 705	67 549	
02													
Jan	1 195	620	575	50 391	46 614	3 760	3 279	51 586	14 794	5 130	1 711	68 092	
Fev	890	615	275	52 098	48 981	3 100	2 971	52 988	14 860	5 148	1 707	69 556	
Mar	1 040	660	380	51 943	48 897	3 028	1 055	52 983	14 922	5 171	1 710	69 614	
Abr	1 147	667	480	52 712	49 666	3 028	3 634	53 859	15 020	5 190	1 746	70 624	
Mai	788	688	100	53 462	50 416	3 028	3 634	54 250	15 055	5 209	1 739	71 043	
Jun	751	751	0	54 344	51 298	3 028	4 836	55 095	15 097	5 229	1 736	71 928	

1	2	3	4	5	6	7	8	9	10	11	12=8+9+11
Short-term	CEDIC	Commercial paper	Medium- and long-term	Treasury bonds (fixed rate)	Treasury bonds (indexed rate)	With redemption within 1 year	Total	Savings certificates	Accrued interests	Other loans	Total
	of which:			of which:					of which:		
Securities						Debt in euro area currencies					

Fonte / Source: Direcção-Geral do Tesouro, Instituto de Gestão do Crédito Público e Banco de Portugal

10⁶ euros

	Dívida em moedas de países fora da área do euro						Total	Por memória:	
	Títulos			Outros empréstimos	Total	Total		Depósitos do Estado	
	Curto prazo	Médio e longo prazos	dos quais:						
			Com vencimento no prazo de um ano						
13	14	15	16	17=13+14+16	18=12+17	19			
98	0	2 724	194	234	2 958	58 413	3 612		
99	304	4 060	663	282	4 646	62 979	3 804		
00	161	3 496	171	251	3 909	66 183	3 702		
01	Jan	54	3 486	264	240	3 780	65 709	2 470	
	Fev	0	3 490	263	239	3 730	65 913	1 377	
	Mar	0	3 585	898	246	3 831	66 135	1 397	
	Abr	90	3 517	839	244	3 851	66 679	1 052	
	Mai	0	3 715	907	247	3 962	67 180	1 144	
	Jun	325	3 671	874	209	4 205	68 341	1 688	
	Jul	886	3 554	843	185	4 625	69 210	992	
	Ago	574	3 450	843	177	4 201	69 305	2 240	
	Set	1 106	3 456	841	176	4 738	70 040	1 798	
	Out	841	3 467	832	177	4 485	70 487	1 477	
	Nov	854	3 410	741	157	4 422	71 212	1 064	
	Dez	1 401	3 383	694	143	4 927	72 476	2 114	
02	Jan	714	3 346	610	146	4 206	72 297	1 611	
	Fev	214	3 333	603	145	3 691	73 247	1 950	
	Mar	281	2 710	0	142	3 133	72 747	1 062	
	Abr	194	2 636	0	137	2 967	73 591	1 041	
	Mai	266	2 537	0	125	2 928	73 971	1 425	
	Jun	0	2 405	0	112	2 517	74 445	1 266	

13	14	15	16	17=13+14+16	18=12+17	19
Short-term	Medium- and long-term	With redemption within one year	Other loans	Total	Total	State deposits
Securities						
Debt in non-euro area currencies						Memo items:

F.1.1 ÍNDICES DE PRODUÇÃO INDUSTRIAL^(a)
Continente, corrigido dos dias úteis,
base 1995=100, nova série

INDUSTRIAL PRODUCTION INDICES^(a)
Mainland, adjusted for working days,
1995=100, new series

Fonte / Source: Instituto Nacional de Estatística

	Total geral (100.00 %)	Indústria extractiva (2.33 %)	Produção e distribuição de electricidade, gás e água (11.65 %)	Indústria transformadora (86.02 %)	Bens de consumo (35.36 %)	Bens de consumo duradouro (11.42 %)	Bens de consumo não duradouro (88.58 %)	Bens intermédios (39.56%)	Bens de investimento (11.60%)	Energia (13.48%)
	1	2	3	4	5	6	7	8	9	10
98	114.2	105.2	124.3	113.1	108.2	108.2	108.2	113.5	126.1	122.0
99	117.6	102.3	144.4	114.4	107.7	109.8	107.4	118.1	121.4	138.9
00	118.1	103.8	145.6	114.8	106.3	107.7	106.1	123.8	112.1	137.9
01	Jan 114.9	96.1	172.2	107.6	95.0	91.8	95.4	118.1	112.5	159.7
	Fev 123.1	111.2	163.4	117.9	105.0	102.6	105.3	128.9	122.0	154.0
	Mar 122.8	106.3	161.3	118.0	102.8	108.4	102.0	132.2	117.2	152.2
	Abr 124.3	116.5	152.5	120.7	105.0	107.0	104.7	135.3	121.6	145.2
	Mai 124.3	123.1	151.3	120.7	106.2	112.6	105.4	134.3	121.4	144.9
	Jun 127.1	123.2	151.0	124.0	109.0	106.1	109.3	138.1	126.0	143.5
	Jul 125.1	124.2	152.4	121.4	111.2	111.2	111.2	134.4	116.2	142.1
	Ago 92.6	86.7	132.4	87.4	85.3	63.9	88.1	94.7	67.4	127.3
	Set 128.5	123.3	153.2	125.3	109.2	106.9	109.5	142.2	122.3	144.3
	Out 126.3	124.9	153.0	122.8	107.1	106.2	107.2	139.8	116.5	145.6
	Nov 129.1	130.1	164.8	124.3	107.9	113.3	107.3	143.0	116.3	155.0
	Dez 113.9	96.9	180.2	105.4	93.1	107.9	91.2	116.7	103.8	168.9
02	Jan 116.3	108.2	180.6	107.9	91.7	91.5	91.7	124.8	102.8	167.9
	Fev 123.8	119.4	165.5	118.2	103.3	100.9	103.6	134.7	113.3	154.4
	Mar 126.0	116.8	161.9	121.4	105.1	112.2	104.2	137.8	118.4	152.8
	Abr 125.1	118.4	156.9	121.0	100.5	99.0	100.7	141.0	117.4	149.6
	Mai 124.9	124.0	149.6	121.5	103.4	106.0	103.0	139.3	119.1	143.7
	Jun 126.2	114.9	157.7	122.2	103.2	102.1	103.3	141.7	115.5	150.3

1	2	3	4	5	6	7	8	9	10
Overall	Mining and quarrying	Production and distribution of electricity, gas and water	Manufacturing	Consumption goods	Durable consumption goods	Non-durable consumption goods	Intermediate goods	Investment goods	Energy

F.1.2 ÍNDICES DE VOLUME DE NEGÓCIOS NA INDÚSTRIA^(a)
base 1995=100

INDUSTRIAL TURNOVER INDICES^(a)
1995=100

Fonte / Source: Instituto Nacional de Estatística

	Total geral (100.00 %)	Indústria extractiva (1.37 %)	Produção e distribuição de electricidade, gás e água (10.91 %)	Indústria transformadora (87.72 %)	Bens de consumo (31.55 %)	Bens de consumo duradouro (11.33 %)	Bens de consumo não duradouro (88.67 %)	Bens intermédios (38.75 %)	Bens de investimento (10.99 %)	Energia (18.72%)
	1	2	3	4	5	6	7	8	9	10
98	118.7	102.3	113.1	119.3	113.5	121.8	112.4	116.9	158.0	108.2
99	119.0	104.0	120.2	119.1	112.3	132.8	109.7	116.4	155.2	114.7
00	128.8	113.5	130.3	128.9	115.8	139.8	112.7	128.7	151.7	137.6
01	Jan 124.0	107.3	137.6	122.6	107.1	128.4	104.4	128.0	135.1	137.9
	Fev 118.7	107.8	128.5	117.7	106.6	125.1	104.3	120.1	136.6	126.0
	Mar 137.9	119.3	139.5	138.0	123.0	147.8	119.9	140.2	170.7	139.1
	Abr 123.5	126.8	129.4	122.7	108.8	127.8	106.4	125.0	140.6	135.1
	Mai 139.1	148.2	138.1	139.0	119.6	148.1	116.0	143.5	167.4	146.0
	Jun 141.7	142.9	159.2	139.5	127.6	139.3	126.1	140.2	163.4	156.0
	Jul 142.6	133.2	145.0	142.5	135.4	155.0	132.9	140.9	162.2	146.9
	Ago 108.7	104.1	134.4	105.6	114.9	95.7	117.3	96.4	81.0	140.1
	Set 134.3	130.5	142.3	133.4	129.4	152.4	126.5	129.2	158.8	138.8
	Out 141.1	139.6	142.4	141.0	131.6	153.5	128.8	141.5	162.6	143.9
	Nov 134.1	139.0	143.5	132.8	118.8	151.4	114.6	137.4	163.4	135.6
	Dez 124.4	120.4	157.9	120.3	114.7	170.6	107.5	113.0	135.3	157.7
02	Jan 123.6	122.1	153.2	119.9	107.4	121.0	105.7	126.4	126.6	143.3
	Fev 118.6	120.0	160.1	113.4	103.7	118.5	101.9	119.4	123.0	139.1
	Mar 131.2	126.3	148.7	129.1	113.5	131.6	111.2	131.4	164.6	140.9
	Abr 130.7	130.9	161.4	126.9	108.4	127.0	106.0	133.8	136.2	158.6
	Mai 134.9	142.7	134.9	134.8	114.7	147.7	110.5	139.8	163.5	142.1
	Jun 130.8	130.5	161.3	127.0	114.2	130.2	112.2	132.9	139.4	149.3

1	2	3	4	5	6	7	8	9	10
Overall	Mining and quarrying	Production and distribution of electricity, gas and water	Manufacturing	Consumption goods	Durable consumption goods	Non-durable consumption goods	Intermediate goods	Investment goods	Energy

F.1.3 INQUÉRITO DE CONJUNTURA À INDÚSTRIA TRANSFORMADORA^(a)

Total, saldos de respostas extremas
Valores não corrigidos de sazonalidade

MANUFACTURING SURVEY^(a)

Total, percentage balances
Not seasonally adjusted

Fonte / Source: Instituto Nacional de Estatística

	Produção actual	Procura global	Procura interna	Procura externa	Produção prevista	Stocks de produtos acabados	Preços de venda previstos	
	1	2	3	4	5	6	7	
99	0	-12	-13	-14	5	5	5	
00	5	-4	-9	-3	11	1	13	
01	-2	-16	-17	-17	3	6	5	
01	Fev	1	-13	-14	-13	12	6	8
	Mar	0	-14	-13	-14	9	11	7
	Abr	2	-14	-16	-12	9	7	5
	Mai	-3	-17	-17	-17	4	9	6
	Jun	-1	-15	-18	-13	-4	4	4
	Jul	-2	-16	-20	-25	0	5	1
	Ago	-7	-14	-15	-23	1	7	1
	Set	-1	-18	-21	-21	2	9	0
	Out	-6	-21	-22	-14	-1	8	-1
	Nov	-5	-20	-18	-22	-1	6	-1
	Dez	-8	-15	-17	-20	-4	4	8
02	Jan	-7	-19	-19	-25	1	8	-4
	Fev	-10	-23	-23	-28	3	8	4
	Mar	7	-19	-21	-28	10	12	8
	Abr	2	-17	-22	-17	8	17	8
	Mai	-3	-20	-23	-9	-1	11	10
	Jun	1	-16	-21	-15	-1	12	7
	Jul	-8	-24	-25	-11	-8	11	1

1	2	3	4	5	6	7
Production trend	Order books	Domestic order books	Export order books	Production expectations	Stocks of finished products	Selling-price expectations

F.1.4 INQUÉRITO DE CONJUNTURA À INDÚSTRIA TRANSFORMADORA^(a)

Bens de consumo, saldos de respostas extremas
Valores não corrigidos de sazonalidade

MANUFACTURING SURVEY^(a)

Consumption, percentage balances
Not seasonally adjusted

Fonte / Source: Instituto Nacional de Estatística

	Produção actual	Procura global	Procura interna	Procura externa	Produção prevista	Stocks de produtos acabados	Preços de venda previstos	
	1	2	3	4	5	6	7	
99	2	-11	-12	-17	9	5	6	
00	6	-7	-10	-12	13	3	11	
01	1	-14	-15	-18	6	5	9	
01	Fev	6	-8	-10	-6	17	5	13
	Mar	7	-10	-7	-11	13	11	12
	Abr	7	-10	-12	-15	13	4	12
	Mai	2	-12	-13	-19	5	4	12
	Jun	12	-8	-15	-13	8	-1	9
	Jul	3	-14	-18	-22	-2	1	5
	Ago	-9	-14	-12	-28	-4	4	3
	Set	-2	-19	-24	-18	4	-2	3
	Out	-8	-23	-23	-17	3	13	1
	Nov	-6	-21	-20	-23	2	12	3
	Dez	-12	-19	-22	-30	-8	8	13
02	Jan	-15	-26	-26	-35	-5	10	2
	Fev	-10	-25	-24	-30	11	6	6
	Mar	0	-17	-20	-26	10	13	8
	Abr	-2	-27	-31	-35	8	20	3
	Mai	-6	-32	-34	-32	3	11	-1
	Jun	2	-19	-28	-16	4	15	3
	Jul	-5	-24	-28	-25	-2	7	-4

1	2	3	4	5	6	7
Production trend	Order books	Domestic order books	Export order books	Production expectations	Stocks of finished products	Selling-price expectations

F.1.5 INQUÉRITO DE CONJUNTURA À INDÚSTRIA TRANSFORMADORA^(a)

Bens intermédios, saldos de respostas extremas
Valores não corrigidos de sazonalidade

MANUFACTURING SURVEY^(a)

Intermediate goods, percentage balances
Not seasonally adjusted

Fonte / Source: Instituto Nacional de Estatística

	Produção actual	Procura global	Procura interna	Procura externa	Produção prevista	Stocks de produtos acabados	Preços de venda previstos
	1	2	3	4	5	6	7
99		-2	-14	-13	-18	2	6
00		5	0	-5	2	11	1
01		-4	-18	-17	-24	1	10
01	Fev	1	-16	-16	-23	11	9
	Mar	-3	-21	-15	-23	6	15
	Abr	-1	-17	-17	-14	6	10
	Mai	-7	-22	-18	-23	3	16
	Jun	-14	-20	-20	-19	-13	9
	Jul	-5	-20	-23	-38	0	13
	Ago	-6	-20	-20	-29	5	12
	Set	0	-21	-19	-31	2	20
	Out	-5	-20	-20	-20	-6	6
	Nov	-2	-18	-16	-30	-7	4
	Dez	-4	-13	-15	-18	-3	3
02	Jan	-6	-21	-17	-30	1	7
	Fev	-4	-15	-17	-13	6	13
	Mar	9	-16	-13	-17	12	15
	Abr	1	-12	-17	-6	10	16
	Mai	2	-12	-17	10	-5	15
	Jun	-3	-16	-19	-18	-6	10
	Jul	-10	-22	-23	-1	-12	11

1	2	3	4	5	6	7
Production trend	Order books	Domestic order books	Export order books	Production expectations	Stocks of finished products	Selling-price expectations

F.1.6 INQUÉRITO DE CONJUNTURA À INDÚSTRIA TRANSFORMADORA^(a)

Fabricação de automóveis, saldos de respostas extremas
Valores não corrigidos de sazonalidade

MANUFACTURING SURVEY^(a)

Vehicles manufacturing, percentage balances
Not seasonally adjusted

Fonte / Source: Instituto Nacional de Estatística

	Produção actual	Procura global	Procura interna	Procura externa	Produção prevista	Stocks de produtos acabados	Preços de venda previstos
	1	2	3	4	5	6	7
99		-1	-1	-9	3	-4	1
00		-2	-7	-12	6	-3	0
01		-13	-13	-15	3	-4	1
01	Fev	-18	-17	-19	3	-2	-4
	Mar	-19	-17	-20	3	-3	0
	Abr	-21	-18	-7	3	2	0
	Mai	-16	-17	-20	3	-16	0
	Jun	-15	-15	-19	3	-19	0
	Jul	-10	-10	-18	2	7	-1
	Ago	-1	3	-1	6	2	1
	Set	-10	-18	-18	-3	-10	-1
	Out	-9	-14	-18	10	7	-1
	Nov	-17	-18	-18	-3	0	-1
	Dez	-1	-2	-1	0	-1	-1
02	Jan	16	20	-1	16	16	0
	Fev	-32	-57	-58	-79	-50	0
	Mar	23	-58	-58	-79	1	0
	Abr	24	-1	-1	0	0	0
	Mai	-1	-2	-2	0	0	-1
	Jun	15	-2	-2	0	11	-1
	Jul	-19	-20	-20	0	-1	17

1	2	3	4	5	6	7
Production trend	Order books	Domestic order books	Export order books	Production expectations	Stocks of finished products	Selling-price expectations

F.1.7 INQUÉRITO DE CONJUNTURA À INDÚSTRIA TRANSFORMADORA^(a)

Outros bens de equipamento, saldos de respostas extremas
Valores não corrigidos de sazonalidade

MANUFACTURING SURVEY^(a)

Other equipment goods, percentage balances
Not seasonally adjusted

Fonte / Source: Instituto Nacional de Estatística

	Produção actual	Procura global	Procura interna	Procura externa	Produção prevista	Stocks de produtos acabados	Preços de venda previstos	
	1	2	3	4	5	6	7	
99		1	-14	-13	1	15	2	-4
00		7	-7	-21	1	16	0	12
01		4	-14	-26	-10	10	2	12
01	Fev	-5	-15	-19	-19	2	11	14
	Mar	8	-2	-21	-5	15	8	15
	Abr	30	-16	-39	-17	24	5	24
	Mai	10	-11	-31	4	35	-4	12
	Jun	16	-17	-23	-14	15	0	1
	Jul	7	-6	-22	-11	6	-3	6
	Ago	0	-5	-18	-8	4	-6	14
	Set	3	-7	-22	-5	3	8	9
	Out	-10	-19	-30	-11	-5	-2	7
	Nov	5	-21	-30	-7	5	-3	-4
	Dez	-24	-29	-15	-27	3	-10	8
02	Jan	-2	-9	-7	0	4	8	21
	Fev	-17	-15	-15	-2	-2	-2	-4
	Mar	8	1	-20	-2	9	-5	17
	Abr	0	-15	-16	-4	15	14	-2
	Mai	-21	-19	-22	-12	-2	-4	18
	Jun	-14	-23	-21	-10	-14	23	14
	Jul	5	-30	-24	-9	-16	22	17

1	2	3	4	5	6	7
Production trend	Order books	Domestic order books	Export order books	Production expectations	Stocks of finished products	Selling-price expectations

F.1.8 CAPACIDADE PRODUTIVA NA INDÚSTRIA TRANSFORMADORA

Grau de utilização total e por tipo de bens
Valores não corrigidos de sazonalidade

RATE OF CAPACITY UTILIZATION IN MANUFACTURING

Breakdown by type of goods
Not seasonally adjusted

Fonte / Source: Instituto Nacional de Estatística, *Inquérito Mensal de Conjuntura à Indústria Transformadora*

	Total	Por tipo de bens				
		Consumo	Intermédios	Fabricação de automóveis	Outros bens de equipamento	
	1	2	3	4	5	
97	I	80	77	80	95	84
	II	80	79	81	80	82
	III	82	81	83	82	86
	IV	81	78	82	84	85
98	I	83	80	84	85	85
	II	81	78	83	82	90
	III	81	80	82	79	89
	IV	82	80	83	82	85
99	I	80	79	80	81	85
	II	81	78	82	82	89
	III	81	80	81	80	90
	IV	82	78	85	80	88
00	I	80	79	81	78	89
	II	82	81	84	75	89
	III	81	80	79	90	89
	IV	83	80	84	90	90
01	I	81	78	81	97	88
	II	82	80	82	92	90
	III	79	78	78	90	87
	IV	78	74	79	89	87
02	I	79	79	78	94	72
	II	80	74	82	91	87

1	2	3	4	5
Total	Consumption	Intermediate	Vehicles manufacturing	Other equipment goods
By type of goods				

Fonte / Source: coluna/column (1) Cimpor e Secil; (2) Siderurgia Nacional; (3) AECOPS; (4) ANEOP

	Vendas de materiais		Carteira de encomendas (meses)	Obras públicas adjudicadas (10 ³ euros)	
	Cimento (média 1990=100)	Aço (média 1990=100)			
	1	2	3	4	
99		142.4	179.6	11	2 557 497.25
00		147.0	180.4	10	4 139 814.53
01		147.1	166.5	11	4 367 662.18
01	Fev	131.0	136.1	11	298 743.00
	Mar	142.0	194.3	11	441 944.38
	Abr	145.6	144.1	11	265 140.30
	Mai	165.5	220.6	11	370 971.00
	Jun	148.1	.	12	331 242.00
	Jul	160.0	.	12	283 675.00
	Ago	152.7	.	11	262 761.42
	Set	146.4	.	12	433 242.08
	Out	160.7	.	11	342 722.00
	Nov	158.9	.	10	619 131.00
	Dez	123.5	.	11	342 739.00
02	Jan	146.4	.	11	482 308.00
	Fev	141.1	.	11	363 672.00
	Mar	136.8	.	14	686 068.00
	Abr	154.2	.	13	407 473.00
	Mai	155.1	.	12	272 446.00
	Jun	136.6	.	12	260 437.00
	Jul	.	.	11	402 642.00

	1 (average 1990=100) Cement	2 (average 1990=100) Steel	3 (months) Order books	4 (10 ³ euros) Government contracts
	Sales of materials			

F.1.10 LICENÇAS DE CONSTRUÇÃO E OBRAS CONCLUÍDAS^(a)PERMITS ISSUED AND BUILDING COMPLETIONS^(a)

Fonte / Source: Instituto Nacional de Estatística

	Licenças de construção				Obras concluídas					
	Total	Novas	Habitação		Número	Novas	Número	Habitação		
			Total	Novas				Número	Novas	Fogos
	1	2	3	4	5	6	7	8	9	
97	I	12 117	9 587	9 477	7 684	9 700	7 723	7 434	6 075	14 766
	II	14 378	11 424	11 350	9 163	10 482	8 329	8 149	6 659	16 742
	III	14 221	11 378	11 364	9 240	12 123	9 557	9 626	7 755	18 759
	IV	13 699	11 025	10 885	9 021	12 018	9 453	9 376	7 575	18 332
98	I	13 930	11 243	11 103	9 172	12 372	9 982	9 873	8 154	20 766
	II	15 021	12 152	12 146	10 013	12 571	10 072	10 027	8 230	20 774
	III	15 311	12 346	12 445	10 251	15 397	12 411	12 470	10 237	24 037
	IV	15 306	12 693	12 451	10 592	12 274	12 028	10 010	8 230	24 192
99	I	15 092	12 445	12 214	10 389	13 708	11 247	11 154	9 346	24 176
	II	16 179	13 291	13 232	11 155	13 503	11 045	10 960	9 164	24 862
	III	15 968	13 137	13 280	11 199	14 961	12 226	12 309	10 285	26 835
	IV	15 690	13 131	13 069	11 248	14 972	12 269	12 138	10 205	29 475
00	I	15 623	13 098	13 001	11 174	14 724	12 202	12 136	10 281	28 016
	II	15 237	12 572	12 691	10 745	13 766	11 480	11 351	9 656	27 764
	III	15 046	12 314	12 457	10 487	13 976	11 640	11 733	10 037	26 182
	IV	14 673	12 201	11 962	10 261	13 690	11 281	11 337	9 674	26 441
01	I	13 072	10 856	10 777	9 251	13 140	11 009	10 987	9 464	26 036
	II	16 081	13 307	13 285	11 279	13 306	11 052	11 162	9 501	25 411
	III	14 649	12 103	11 976	10 094	14 174	11 872	11 889	10 179	25 787
	IV	14 592	12 151	11 958	10 196	13 931	11 553	11 520	9 806	27 722
02	I	13 735	10 883	11 001	9 237	10 366	8 884	8 929	7 810	21 524
	II	15 341	12 013	12 379	10 259

	1 Total	2 New	3 Total	4 New	5 Number	6 Number New	7 Number	8 Number	9 Dwellings New
	Permits issued				Building completions				
	Residential				Total		Residential		

F.1.11 INQUÉRITO DE CONJUNTURA À CONSTRUÇÃO E OBRAS PÚBLICAS^(a) (continua)
Saldos de respostas extremas, novas séries
Valores não corrigidos de sazonalidade

CONSTRUCTION AND PUBLIC WORKS SURVEY^(a) (to be continued)
Percentage balances, new series
Not seasonally adjusted

Fonte / Source: Instituto Nacional de Estatística

	Apreciação da actividade				Carteira de encomendas				
	Total	Habitação	Edifícios não residenciais	Obras públicas	Total	Habitação	Edifícios não residenciais	Obras públicas	
	1	2	3	4	5	6	7	8	
99	-2	-1	-1	3	-7	-30	-14	-34	-38
00	-1	-8	-8	-5	8	-32	-28	-39	-28
01	-1	-11	-11	-4	8	-24	-29	-37	-11
01									
Fev	-6	-13	-13	-12	3	-28	-27	-36	-23
Mar	-11	-19	-19	-7	-9	-29	-27	-41	-20
Abr	2	-1	-1	-16	21	-22	-21	-43	-5
Mai	-2	-19	-19	1	9	-23	-27	-38	-8
Jun	12	0	0	6	23	-24	-31	-45	-3
Jul	11	-5	-5	0	29	-27	-33	-44	-9
Ago	3	-7	-7	-9	20	-26	-36	-55	3
Set	0	-21	-21	-4	15	-25	-28	-44	-9
Out	-1	-8	-8	-2	4	-29	-32	-43	-16
Nov	-8	-17	-17	-2	-7	-11	-29	-5	-7
Dez	-4	-7	-7	0	-4	-13	-25	-3	-17
02									
Jan	-5	-14	-14	0	-5	-38	-45	-40	-31
Fev	-19	-20	-20	-30	-9	-39	-37	-47	-34
Mar	-16	-7	-7	-31	-10	-40	-46	-44	-33
Abr	-14	-7	-7	-15	-17	-44	-46	-46	-40
Mai	-7	-9	-9	-8	-4	-42	-53	-33	-41
Jun	-17	-15	-15	-8	-24	-51	-59	-55	-41
Jul	-15	-19	-19	-7	-20	-43	-55	-35	-41

	1	2	3	4	5	6	7	8
	Total	Residencial buildings	Non-residential buildings	Public woks	Total	Residencial buildings	Non-residential buildings	Public woks
	Activity appraisal				Order books			

F.1.11 INQUÉRITO DE CONJUNTURA À CONSTRUÇÃO E OBRAS PÚBLICAS^(a) (continuação)
Saldos de respostas extremas, novas séries
Valores não corrigidos de sazonalidade

CONSTRUCTION AND PUBLIC WORKS SURVEY^(a) (continued)
Percentage balances, new series
Not seasonally adjusted

Fonte / Source: Instituto Nacional de Estatística

	Perspectivas de emprego				Perspectivas de preços			
	Total	Habitação	Edifícios não residenciais	Obras públicas	Total	Habitação	Edifícios não residentes	Obras públicas
	1	2	3	4	5	6	7	8
99	-8	-1	-12	-10	-9	0	-10	-14
00	-1	-8	-4	8	2	4	1	3
01	1	-6	-3	7	1	3	-2	2
01								
Fev	0	-6	3	2	2	4	3	-1
Mar	1	-11	0	10	-2	0	-6	1
Abr	8	-2	-1	20	8	13	5	7
Mai	7	-2	1	18	-3	1	-12	0
Jun	7	-4	3	15	-1	-3	-4	2
Jul	3	-13	-15	27	0	6	-10	4
Ago	-2	-6	-4	1	5	7	4	5
Set	-3	-10	-6	5	-1	-2	1	-2
Out	-3	-8	-2	-1	2	4	4	-1
Nov	-5	-6	-7	-3	-3	-1	-9	-1
Dez	-9	-4	-1	-19	-5	-3	-10	-3
02								
Jan	-2	-2	-2	-4	5	5	3	5
Fev	-10	-10	-7	-13	-5	-1	-8	-6
Mar	-12	-15	-9	-11	-7	0	-7	-10
Abr	-13	-12	-7	-20	-6	2	-8	-11
Mai	-18	-18	-4	-27	-7	2	-6	-14
Jun	-30	-33	-22	-35	-12	-9	-9	-17
Jul	-19	-18	-24	-15	-15	-5	-18	-20

	1	2	3	4	5	6	7	8
	Total	Residencial buildings	Non-residential buildings	Public woks	Total	Residencial buildings	Non-residential buildings	Public woks
	Employment expectations				Price expectations			

Fonte / Source: Associação do Comércio Automóvel de Portugal

	Vendas de viaturas			Matrículas de viaturas		
	Passageiros (incluindo todo-o-terreno)	Comerciais		Passageiros	Comerciais	
		Ligeiras (excluindo todo-o-terreno)	Pesadas		Ligeiras	Pesadas
1	2	3	4	5	6	
99	297 670	102 285	7 723	352 575	98 902	14 622
00	289 945	120 585	8 351	341 546	116 990	14 991
01	255 215	98 679	7 572	303 054	92 782	13 668
01						
Fev	19 048	5 314	592	25 871	6 068	1 122
Mar	25 608	7 211	938	29 342	7 092	1 445
Abr	20 001	6 750	650	23 161	6 294	1 097
Mai	27 799	9 549	765	29 810	8 088	1 450
Jun	27 778	8 181	718	34 524	8 315	1 285
Jul	26 917	9 036	585	28 348	7 496	1 096
Ago	16 066	6 495	353	22 232	6 987	792
Set	15 463	7 222	689	19 769	6 977	1 105
Out	17 820	9 906	530	19 145	8 236	994
Nov	17 690	9 639	513	24 321	9 741	1 121
Dez	17 709	11 591	372	20 921	10 067	791
02						
Jan	18 960	10 235	716	21 837	8 371	1 226
Fev	19 830	7 234	490	23 616	7 075	979
Mar	23 477	6 638	490	29 565	7 213	956
Abr	18 902	6 750	471	22 945	6 421	1 031
Mai	26 094	6 867	446	29 474	6 581	912
Jun	24 012	5 813	438	27 237	5 335	798
Jul	25 461	6 248	436	.	.	.

1	2	3	4	5	6
Passenger (including 4x4)	Under 3.5 ton (excluding 4x4)	Above 3.5 ton	Passengers	Under 3.5 ton	Above 3.5
Commercial			Commercial		
Sales of vehicles			Registrations		

F.1.17 INDICADORES DE CONFIANÇA
Saldos de respostas extremas
Valores corrigidos de sazonalidade

CONFIDENCE INDICATORS
Percentage balances
Seasonally adjusted

Fonte / Source: Comissão Europeia

	Indicador de sentimento económico (índice)	Indicador de confiança dos consumidores	Indicador de confiança na indústria	Indicador de confiança na construção	Indicador de confiança no comércio a retalho
1	2	3	4	5	
99	101.4	-14	-4	-12	2
00	101.7	-18	2	-10	-4
01	100.4	-24	-6	-6	-11
01					
Fev	101.2	-22	-2	-4	-6
Mar	100.8	-20	-5	-7	-9
Abr	100.8	-20	-5	-4	-11
Mai	100.6	-22	-6	-2	-8
Jun	100.5	-24	-5	-3	-10
Jul	100.4	-26	-5	-4	-12
Ago	100.3	-24	-7	-6	-13
Set	100.2	-26	-7	-4	-12
Out	99.7	-27	-11	-5	-13
Nov	99.6	-30	-9	-6	-15
Dez	99.8	-26	-8	-16	-11
02					
Jan	99.2	-28	-11	-19	-14
Fev	99.3	-28	-10	-17	-16
Mar	99.8	-24	-8	-19	-14
Abr	99.6	-24	-10	-21	-10
Mai	98.8	-33	-11	-27	-14
Jun	98.5	-37	-9	-37	-17
Jul	98.1	-36	-13	-37	-18

1	2	3	4	5
(index)				
Economic sentiment indicator	Consumer confidence indicator	Industrial confidence indicator	Construction confidence indicator	Retail confidence indicator

F.2.3 EMPREGO POR SITUAÇÃO NA PROFISSÃO^(a)
Nova série a partir do primeiro trimestre de 1998
Continente até 1997 / Portugal a partir de 1998

EMPLOYMENT BY CONTRACTUAL RELATIONSHIP^(a)
Break at the outset of 1998
Mainland Portugal until 1997 / Portugal from 1998 onwards

Fonte / Source: Instituto Nacional de Estatística, *Inquérito ao Emprego*

Milhares / Thousands

	Trabalho por conta própria			Trabalho por conta de outrem			Trabalho não remunerado para pessoa de família	Outros casos
	Total	Com pessoal ao serviço	Sem pessoal ao serviço	Total	do qual:			
	1	2	3	4	Contrato permanente ^(b)	Contrato não permanente ^(c)	7	8
96 IV	1 148.1	265.3	882.8	3 029.5	2 621.5	394.4	67.6	3.7
97 I	1 164.0	264.7	899.3	3 035.8	2 616.9	409.3	67.9	3.8
II	1 182.0	267.5	914.5	3 084.8	2 648.9	427.6	64.7	3.7
III	1 202.7	261.1	941.6	3 082.4	2 618.1	453.7	70.1	2.9
IV	1 214.4	257.6	956.8	3 077.8	2 611.4	452.4	68.7	1.7
98 I	1 220.5	302.1	918.4	3 333.9	2 777.2	552.9	107.7	25.7
II	1 222.8	293.2	929.6	3 391.3	2 800.0	591.2	106.8	43.2
III	1 206.1	280.7	925.4	3 393.5	2 781.0	612.4	103.9	40.0
IV	1 191.5	282.8	908.7	3 426.3	2 811.9	614.4	98.7	43.2
99 I	1 186.9	287.9	899.0	3 470.2	2 836.8	633.5	98.8	41.6
II	1 197.3	289.4	907.9	3 494.2	2 838.8	655.4	94.4	41.2
III	1 188.7	288.6	900.1	3 508.3	2 819.4	688.8	99.1	44.0
IV	1 159.3	287.1	872.2	3 516.6	2 830.4	686.2	113.5	46.7
00 I	1 139.6	285.5	854.1	3 560.8	2 853.3	707.4	116.3	59.0
II	1 143.4	297.4	846.0	3 578.4	2 847.1	731.3	109.9	65.9
III	1 140.2	286.9	853.3	3 600.9	2 852.8	748.2	113.8	73.6
IV	1 121.2	282.9	838.3	3 601.8	2 861.6	740.3	124.2	85.0
01 I	1 125.1	284.7	840.4	3 639.2	2 926.4	712.8	105.4	93.2
II	1 231.3	305.6	925.7	3 624.6	2 887.6	737.0	112.7	15.1
III	1 233.7	307.7	926.0	3 652.2	2 876.5	775.8	98.7	18.4
IV	1 228.2	314.0	914.2	3 665.2	2 880.5	784.8	93.3	20.1
02 I	1 227.8	312.6	915.2	3 675.3	2 874.5	800.7	95.3	21.3

	1	2	3	4	5	6	7	8
	Total	With employees	Without employees	Total	Permanent contract ^(b)	Fixed term ^(c)	Unpaid family worker	Other cases
	Self-employed			Employee		of which:		

F.2.4 EMPREGO POR NÚMERO DE HORAS SEMANAIS TRABALHADAS
Nova série a partir do primeiro trimestre de 1998
Continente até 1997 / Portugal a partir de 1998

EMPLOYMENT BY WEEKLY LABOUR TIME
Break at the outset of 1998
Mainland Portugal until 1997 / Portugal from 1998 onwards

Fonte / Source: Instituto Nacional de Estatística, *Inquérito ao Emprego*

Milhares / Thousands

	Total	1-5 horas	6-10 horas	11-20 horas	21-25 horas	26-30 horas	31-35 horas	36-40 horas	41-45 horas	46-50 horas	>50 horas
	1	2	3	4	5	6	7	8	9	10	11
96 IV	4 248.9	14.1	59.4	196.6	128.1	140.7	431.1	1 302.2	1 101.4	391.0	484.2
97 I	4 271.5	15.7	62.6	204.1	131.3	145.6	428.9	1 425.4	999.0	380.9	478.0
II	4 335.0	19.0	67.9	211.8	130.6	149.3	427.7	1 539.7	937.5	386.3	465.2
III	4 358.2	22.5	68.5	214.1	127.9	153.5	418.5	1 594.3	894.2	386.6	478.1
IV	4 362.6	18.7	72.9	220.4	132.6	152.4	412.9	1 666.5	837.5	376.9	471.9
98 I	4 687.8	33.6	87.3	238.4	115.6	138.6	430.5	2 176.3	600.7	377.4	476.2
II	4 764.2	26.8	70.3	233.5	129.3	162.4	421.2	2 315.3	566.2	378.5	450.2
III	4 743.6	23.1	66.6	226.6	94.9	176.5	416.9	2 418.0	513.7	380.8	416.2
IV	4 759.7	23.4	73.2	235.4	102.3	176.7	432.0	2 504.6	463.4	377.2	358.5
99 I	4 797.5	21.1	71.8	231.5	118.9	165.8	428.8	2 558.5	450.3	373.9	362.4
II	4 827.1	20.6	61.3	238.5	116.5	179.0	446.2	2 554.1	459.9	368.0	367.8
III	4 840.1	21.6	63.4	212.9	128.0	178.7	437.7	2 621.2	431.3	390.4	344.2
IV	4 836.0	22.2	72.0	226.9	135.5	166.6	471.9	2 611.7	432.6	378.0	303.9
00 I	4 875.6	19.3	66.5	235.4	127.2	172.5	520.3	2 602.4	416.8	370.9	326.8
II	4 897.6	16.4	63.7	229.2	130.6	173.8	544.7	2 604.8	435.9	353.7	324.1
III	4 928.5	19.5	62.7	221.0	131.6	183.0	530.7	2 661.2	414.9	342.1	333.5
IV	4 932.4	18.7	72.7	213.8	126.9	183.8	541.6	2 718.0	381.0	345.1	297.3
01 I	4 962.9	21.5	75.6	235.7	128.1	177.2	585.5	2 666.9	409.3	341.1	307.9
II	4 983.8	17.2	77.5	239.7	113.9	190.0	607.4	2 651.8	404.8	354.1	310.6
III	5 002.9	16.4	72.8	223.1	118.3	175.4	615.0	2 723.0	405.4	340.3	288.1
IV	5 006.9	23.1	67.5	222.2	118.3	182.3	621.0	2 733.2	392.5	320.3	300.1
02 I	5 019.6	24.2	79.9	229.8	121.3	170.6	614.0	2 703.6	395.1	347.4	300.7

	1	2	3	4	5	6	7	8	9	10	11
	Total	1-5 hours	6-10 hours	11-20 hours	21-25 hours	26-30 hours	31-35 hours	36-40 hours	41-45 hours	46-50 hours	>50 hours

F.2.5 DESEMPREGO POR DURAÇÃO DA PROCURA DE EMPREGO^(a)

Nova série a partir do primeiro trimestre de 1998
Continente até 1997 / Portugal a partir de 1998

UNEMPLOYMENT BY JOB SEEKING TIME^(a)

Break at the outset of 1998
Mainland Portugal until 1997 / Portugal from 1998 onwards

Fonte / Source: Instituto Nacional de Estatística, *Inquérito ao Emprego*

Milhares / Thousands

	Total	Menos de 1 mês	1-3 meses	4-6 meses	7-12 meses	13-18 meses	19-24 meses	25 meses e mais
	1	2	3	4	5	6	7	8
96 IV	330.2	5.5	76.0	40.2	68.3	38.2	31.2	70.8
97 I	336.5	1.9	71.5	48.5	64.9	39.1	36.6	73.9
II	299.9	2.1	53.6	44.6	63.1	34.4	29.1	72.9
III	310.8	4.3	70.3	41.1	61.9	34.3	27.5	71.4
IV	305.2	4.5	72.1	43.7	58.0	34.0	26.4	66.5
98 I	291.8	20.0	58.7	43.5	39.0	36.5	15.3	79.0
II	227.9	11.8	42.4	33.0	37.1	29.0	10.3	64.2
III	232.3	20.7	47.6	26.2	40.1	21.4	18.1	58.3
IV	239.6	14.5	64.7	27.2	42.7	18.8	20.0	51.7
99 I	237.9	23.7	53.2	38.9	35.1	28.1	13.4	45.4
II	228.2	18.1	36.3	40.9	41.8	30.5	13.2	47.5
III	212.9	21.4	44.6	24.9	43.2	17.1	16.7	45.0
IV	207.4	20.4	49.7	25.6	35.2	18.1	17.2	41.4
00 I	224.8	18.6	49.3	34.5	28.0	33.2	8.5	52.7
II	191.8	11.9	37.9	30.0	31.0	22.2	9.9	49.0
III	207.0	19.6	42.5	25.1	38.2	19.5	15.9	46.2
IV	194.9	19.1	39.9	25.6	29.7	22.8	13.6	44.1
01 I	217.3	17.5	52.4	28.9	32.7	25.2	9.7	51.0
II	203.6	13.3	47.1	32.6	34.9	26.5	9.0	40.2
III	209.0	23.4	47.5	25.1	33.6	24.0	14.8	40.5
IV	216.2	22.7	56.2	21.8	31.9	24.8	17.2	36.5
02 I	232.0	21.9	61.2	36.6	21.6	33.8	13.3	39.3

	Total	Less than 1 month	1-3 months	4-6 months	7-12 months	13-18 months	19-24 months	25 months or more
	1	2	3	4	5	6	7	8

F.2.6 SITUAÇÃO NO MERCADO DE TRABALHO

LABOUR MARKET

Fonte / Source: Ministério para a Qualificação e o Emprego, Instituto do Emprego e Formação Profissional

	Pedidos de emprego relativos a desempregados no final do período			Pedidos de emprego relativos a desempregados ao longo do período	Oferta de emprego por satisfazer no final do período	Oferta ao longo do período	Colocações efectuadas ao longo do período
	Total	Primeiro emprego	Novo emprego				
	1	2	3	4	5	6	7
98	384 058	47 317	336 741	406 314	10 648	110 310	60 344
99	341 274	37 783	303 491	409 484	11 160	125 351	70 414
00	326 037	34 042	291 995	404 585	10 806	129 748	71 454
01 Jan	338 843	34 651	304 192	40 974	11 293	9 376	5 180
Fev	342 265	34 503	307 762	27 336	12 777	7 644	4 177
Mar	338 732	33 947	304 785	34 549	14 287	11 091	5 568
Abr	327 721	29 343	298 378	29 331	14 380	9 811	5 560
Mai	318 961	26 767	292 194	31 889	13 630	10 268	6 210
Jun	314 776	26 643	288 133	28 086	12 535	9 961	5 742
Jul	312 555	27 020	285 535	33 428	12 169	9 110	5 397
Ago	310 174	27 468	282 706	29 182	12 129	8 621	5 122
Set	317 644	29 890	287 754	43 096	12 652	10 270	6 364
Out	323 305	30 590	292 715	46 406	11 603	9 510	6 096
Nov	326 946	29 559	297 387	41 967	10 481	8 445	5 690
Dez	324 288	27 220	297 068	30 484	8 707	5 705	3 933
02 Jan	337 587	27 380	310 207	48 819	9 652	9 604	5 220
Fev	339 097	26 742	312 355	35 235	9 808	8 697	5 013
Mar	339 622	26 097	313 525	34 934	10 105	9 034	5 399
Abr	334 714	24 872	309 842	36 301	10 495	10 771	6 348
Mai	326 620	23 018	303 602	34 920	9 969	9 882	6 418
Jun	322 729	22 044	300 685	31 428	10 091	8 253	5 266

	Total	First job	New job	Applications for employment by the unemployed along the period	Stock of vacancies at the end of period	New vacancies	Placements
	Applications for employment by the unemployed at the end-of-period						

Fonte / Source: Instituto de Gestão Financeira e da Segurança Social

	Número de pensionistas da Segurança Social			Montante de pensões da Segurança Social (10 ³ euros)			Beneficiários de subsídio de desemprego	Novos candidatos a subsídio de desemprego
	Velhice	Invalidez	Sobrevivência	Velhice	Invalidez	Sobrevivência		
	1	2	3	4	5	6	7	8
98	1 449 844	394 459	560 635	326 465.87	93 841.42	71 624.17	165 027	12 301
99	1 458 815	400 110	582 176	355 575.00	102 295.89	78 171.37	167 730	11 151
00	1 490 805	385 830	595 018	266 259.14	73 715.91	57 761.30	.	.
00 Mar	1 478 992	393 811	589 490	329 517.77	93 163.45	71 205.20	.	.
Abr	1 478 474	392 074	592 300	331 566.79	93 069.11	72 840.87	.	.
Mai	1 479 009	390 092	593 650	328 463.25	92 154.07	71 554.03	.	.
Jun	1 481 118	389 779	595 454	333 583.29	94 254.80	72 736.17	.	.
Jul	1 485 421	389 085	597 764
Ago	1 490 157	388 176	599 472
Set	1 505 446	375 452	594 728	342 581.09	92 091.78	73 490.82	.	.
Out	1 508 990	374 263	597 004	343 731.07	89 648.56	73 820.47	.	.
Nov	1 513 074	373 260	598 602
Dez	1 518 689	373 337	602 277
01 Jan	1 515 602	366 889	600 512
Fev	1 517 473	366 037	602 755
Mar	1 518 659	364 838	601 302
Abr	1 521 038	363 571	603 823
Mai	1 524 311	362 533	606 115
Jun	1 529 092	362 521	608 811
Jul	1 534 976	360 205	610 630
Ago	1 539 508	359 471	612 629

	Social security pensioners			Social security pension expenditure (10 ³ euros)			Recipients of unemployment benefits	New applicants for unemployment benefits
	Old age	Disability	Survivors	Old age	Disability	Survivors		
	1	2	3	4	5	6	7	8

F.2.8 SALÁRIOS: CONTRATAÇÃO COLECTIVA^(a)
Trabalhadores abrangidos e remunerações médias implícitasWAGES: COLLECTIVE AGREEMENTS^(a)
Number of workers and implicit average wage growth

Fonte / Source: Ministério para a Qualificação e o Emprego e Banco de Portugal

	Total, sem administrações públicas		Sector público empresarial				Sector privado		Sectores de actividade									
	Trab.	Taxa	Não financeiro		Financeiro		Trab.	Taxa	Agricultura		Indústria		Electricidade, gás e água		Construção		Serviços	
			Trab.	Taxa	Trab.	Taxa			Trab.	Taxa	Trab.	Taxa	Trab.	Taxa	Trab.	Taxa	Trab.	Taxa
1	2	3	4	5	6	7	8	9	10	11	12	13	14	15	16	17	18	
99	1 342 531	3.3	380	3.0	-	-	1 342 151	3.3	26 592	3.1	438 841	3.5	-	-	190 920	3.1	686 178	3.3
00	1 400 011	3.5	13 103	3.0	-	-	1 386 908	3.5	11 577	4.0	521 262	3.9	-	-	206 134	3.1	661 038	3.4
01	1 515 782	3.9	2 081	4.0	-	-	1 511 620	3.9	18 800	2.8	465 393	3.9	1 125	2.5	211 807	3.9	818 657	4.0
01 Fev	18 960	4.0	4 110	4.0	-	-	14 850	4.0	-	-	-	-	-	-	-	-	18 960	4.0
Mar	88 463	4.0	-	-	-	-	88 463	4.0	-	-	244	4.0	-	-	485	4.2	87 734	4.0
Abr	67 427	3.7	-	-	-	-	67 427	3.7	61	4.9	57 168	3.7	-	-	-	-	10 198	4.0
Mai	14 482	4.1	-	-	-	-	14 482	4.1	609	5.2	10 992	4.1	-	-	-	-	2 881	3.8
Jun	29 867	4.6	-	-	-	-	29 867	4.6	95	5.9	11 326	5.0	-	-	-	-	18 446	4.3
Jul	5 838	4.0	-	-	-	-	5 838	4.0	-	-	3 859	4.1	-	-	-	-	1 979	4.0
Ago	106 883	4.1	-	-	-	-	106 883	4.1	164	4.5	15 168	4.5	-	-	-	-	91 551	4.0
Set	3 867	4.2	-	-	-	-	3 867	4.2	-	-	2 469	3.5	-	-	-	-	1 398	5.4
Out	47 980	4.0	-	-	-	-	47 980	4.0	-	-	9 791	4.0	-	-	-	-	38 189	4.0
Nov	1 062	4.0	-	-	-	-	1 062	4.0	-	-	1 062	4.0	-	-	-	-	-	-
Dez	-	-	-	-	-	-	-	-	-	-	-	-	-	-	-	-	-	-
02 Jan	784 611	3.6	-	-	-	-	784 611	3.6	11 919	4.2	204 249	3.6	-	-	211 322	3.6	357 121	3.7
Fev	143 418	3.8	-	-	-	-	143 418	3.8	992	3.6	124 970	3.8	-	-	-	-	17 456	3.5
Mar	4 022	3.6	-	-	-	-	4 022	3.6	-	-	-	-	-	-	-	-	4 022	3.6
Abr	10 161	4.0	-	-	-	-	10 161	4.0	-	-	275	3.5	-	-	-	-	9 886	4.0
Mai	15 781	4.1	-	-	-	-	15 781	4.1	-	-	15 781	4.1	-	-	-	-	-	-
Jun	19 695	3.2	-	-	-	-	19 695	3.2	-	-	-	-	-	-	-	-	19 695	3.2
Jul	3 553	3.8	-	-	-	-	3 553	3.8	1 309	3.6	1 157	3.6	-	-	-	-	1 087	4.3

1	2	3	4	5	6	7	8	9	10	11	12	13	14	15	16	17	18
Workers	Rate	Workers	Rate	Workers	Rate	Workers	Rate	Workers	Rate	Workers	Rate	Workers	Rate	Workers	Rate	Workers	Rate
Total, excluding general government		Non-financial		Financial		Private sector		Agriculture		Industry		Electricity, gas and water		Construction		Services	
Public enterprises						Breakdown by branch of activity											

NOTAS / NOTES

A. PRINCIPAIS INDICADORES / MAIN INDICATORS

A.3.2

- (a) Os títulos seleccionados, para os quais se calculam “*yields to maturity*”, são os que, em cada momento, são considerados como de referência para o prazo dos dez anos pelos intervenientes no mercado. As taxas de rendibilidade para Portugal e para os EUA são calculadas, para cada um dos países, a partir de uma única obrigação (emitida pelos respectivos Tesouros nacionais). / The selected securities for which yields to maturity are calculated are those that, at any time, are considered to be a reference for the 10-year maturity by market participants. The yields for Portugal and for the United States are calculated for each country on the basis of one single bond (issued by the respective national Treasury).

A.3.8

- (a) Para uma definição pormenorizada dos agregados monetários da área do euro, aconselha-se a consulta do artigo publicado no Boletim Mensal do BCE de Fevereiro de 1999, “Agregados monetários da área do euro e o seu papel na estratégia de política monetária do Eurosistema”. / For a detailed definition of euro area monetary aggregate, see the article entitled “Euro area monetary aggregates and their role in the Eurosystem’s monetary policy strategy”, published in the February 1999 issue of the ECB Monthly Bulletin.
- (b) Relativamente à forma de cálculo das contribuições nacionais para os agregados monetários, vide notas relativas ao quadro B.0.2./ With respect to the calculation method of national contributions to monetary aggregates, see notes to Table B.0.2.

A.3.14

Este quadro constitui um **balanço consolidado das outras instituições financeiras monetárias (OIFM) residentes**. O conceito estatístico de instituição financeira monetária (IFM) é aplicado de forma harmonizada em todos os países da União Europeia. O sector das OIFM é constituído pelas IFM excluindo os bancos centrais nacionais. Assim, em Portugal, o sector das OIFM não inclui o Banco de Portugal, sendo constituído por todos os outros bancos (incluindo a Caixa Geral de Depósitos), caixas económicas, caixas de crédito agrícola mútuo e fundos do mercado monetário. Note-se que as restantes instituições de crédito (sociedades de investimento, sociedades de locação financeira, sociedades de *factoring* e sociedades financeiras para aquisições a crédito) encontram-se classificadas do ponto de vista estatístico como outros intermediários financeiros (um subgrupo estatístico das instituições financeiras não monetárias (IFNM)), não sendo, desta forma, abrangidas pelo conceito de OIFM. / This table is a **consolidated balance sheet of resident other monetary financial institutions (OMFIs)**. The statistical concept of monetary financial institution (MFI) has been harmonised across all European Union countries. The OMFI sector consists of MFIs excluding national central banks. Therefore, in Portugal, the OMFI sector does not include the Banco de Portugal and consists of all other banks (including the Caixa Geral de Depósitos), savings banks, mutual agricultural credit banks and money market funds. It should be noted that the other credit institutions (investment companies, financial leasing companies, factoring companies and credit-purchase financing companies), from a statistical perspective, are classified as other financial intermediaries (a statistical subgroup of non-monetary financial institutions (NMFIs)) and therefore are not covered by the OMFI concept.

A.3.15

Este quadro apresenta o **balanço agregado do sistema bancário - actividade consolidada** calculado por agregação simples: (i) dos balanços dos grupos financeiros, em base consolidada, que incluem no perímetro de

consolidação pelo menos uma OIFM com actividade predominante em Portugal e (ii) dos balanços das OIFM, em base individual, que não são objecto de consolidação em Portugal. Não se incluem os fundos do mercado monetário. A informação utilizada tem por base um reporte numa óptica contabilística, consistente com o Plano de Contas para o Sistema Bancário e com as peças contabilísticas divulgadas publicamente pelas instituições. / This table presents the **aggregated balance sheet of the banking system – consolidated activity** calculated by simple aggregation: (i) of balance sheets, on a consolidated basis, of the financial groups that include in the consolidation perimeter at least one OMFI the principal activity of which is carried on in Portugal, and (ii) balance sheets, on an individual basis, of the OMFIs that are not consolidated in Portugal. It does not include money market funds. The information used is based on an accounting report, in line with the System of Accounts for the Banking System and with the accounting data disseminated by the institutions.

A.3.16

Este quadro apresenta o **balanço agregado do sistema bancário - actividade consolidada** calculado por agregação simples: (i) dos balanços dos grupos financeiros, em base consolidada, que incluem no perímetro de consolidação pelo menos uma OIFM com actividade predominante em Portugal e (ii) dos balanços das OIFM, em base individual, que não são objecto de consolidação em Portugal. Não se incluem (i) as instituições com sede e/ou actividade predominante no *off-shore* da Madeira, a qual se desenvolve essencialmente com não residentes e tem uma correspondência reduzida com as condições económicas domésticas; (ii) os fundos de mercado monetário. / This table presents the **aggregated balance sheet of the banking system – consolidated activity** calculated by simple aggregation: (i) of balance sheets, on a consolidated basis, of the financial groups that include in the consolidation perimeter at least one OMFI the principal activity of which is carried on in Portugal, and (ii) of balance sheets, on an individual basis, of the OMFIs that are not consolidated in Portugal. Excluding (i) banks having their head office and/or carrying on their activities chiefly in Madeira *off-shore*, which is essentially with non-residents and with a low correspondence to domestic economic conditions; (ii) and the money market funds.

A.4.1 a A.4.5

De acordo com a metodologia seguida nas Estatísticas da Balança de Pagamentos deve ter-se em consideração a seguinte sectorização institucional :

Autoridades monetárias - inclui o Banco de Portugal e o Tesouro, até Dezembro de 1998. A partir de Janeiro 1999 inclui, apenas, o Banco de Portugal. Esta alteração surge na sequência do estipulado no Tratado da Comunidade Europeia, cujos artigos 105(2) e 116(3) conferem ao Eurosistema, composto pelo Banco Central Europeu e pelos bancos centrais nacionais da zona do euro, o direito exclusivo de detenção e gestão das reservas oficiais dos Estados membros desde o início da fase III da UEM.

Administrações públicas - a partir de Janeiro 1999 inclui o Tesouro. Instituições financeiras monetárias - exclui o Banco de Portugal;

Outros intermediários financeiros e auxiliares financeiros - inclui, nomeadamente, Sociedades de Investimento, Sociedades financeiras de corretagem, Sociedades gestoras de património e Sociedades de desenvolvimento regional;

Particulares - inclui as famílias e as instituições sem fim lucrativo ao serviço das famílias.

According to the Balance of Payments methodologies the following institutional sectors coverage should be considered:

Monetary authorities - up to December 1998, includes the Banco de Portugal and the Treasury. From January 1999 onwards, includes only the Banco de Portugal. In accordance with the institutional arrangements in the Treatise establishing the European Community, namely its articles 105(2) and

116(3), only the Eurosystem, composed of the ECB and the national central banks participating in the single currency, has the exclusive right to hold and manage the official foreign reserves of the Member States from the beginning of Stage Three of EMU.

General government - from January 1999 onwards includes the Treasury.

Monetary financial institutions - does not include the Banco de Portugal;

Other financial intermediaries and financial auxiliaries - includes, namely, Dealers, Wealth managing companies and Regional Development companies;

Private individuals - includes households and non-profit institutions serving households.

- (a) Na Balança Financeira um sinal negativo (positivo) corresponde a um aumento líquido (diminuição líquida) de activos ou a uma diminuição líquida (aumento líquido) de passivos. / A minus (plus) sign means a net increase (net decrease) on the assets and a net decrease (net increase) on the liabilities.

B. ESTATÍSTICAS MONETÁRIAS E FINANCEIRAS / MONETARY AND FINANCIAL STATISTICS

Emissão monetária

Até Dezembro de 2001, o valor de emissão monetária divulgada no Balanço do Banco de Portugal corresponde à responsabilidade pela emissão de notas e moedas denominadas em escudos. A partir de Janeiro de 2002, com a entrada em circulação do euro, a emissão monetária divulgada, passa a relevar as seguintes responsabilidades:

- Notas e moedas denominadas em escudos, ainda não recolhidas.
- Moedas denominadas em euros colocadas pelo Banco de Portugal, cujo volume anual de emissão se encontra sujeito a aprovação prévia do Banco Central Europeu (BCE).
- Responsabilidade legalmente atribuída pela emissão de notas denominadas em euros, cuja forma de determinação é em seguida referida.

Método de determinação da responsabilidade pela emissão de notas denominadas em euros

Mensalmente, o total de notas em circulação é afectado aos bancos centrais pertencentes ao Eurosistema, de acordo com a seguinte tabela de repartição, que consta da decisão do Banco Central Europeu (BCE) de 6 de Dezembro de 2001 relativa à emissão de notas de euro (BCE/2001/15):

Membros do Eurosistema*	%
Banco Central Europeu**	8.0000%
National Bank van België / Banque Nationale de Belgique	3.2550%
Deutsche Bundesbank	27.8215%
Bank of Greece	2.3360%
Banco de España	10.1020%
Banque de France	19.1210%
Central Bank of Ireland	0.9650%
Banca d'Italia	16.9190%
Banque Centrale du Luxembourg	0.1695%
De Nederlandsche Bank	4.8595%
Oesterreichische Nationalbank	2.6800%
Banco de Portugal	2.1845%
Suomen Pankki	1.5870%

* As percentagens atribuídas aos Bancos Centrais Nacionais (BCN) correspondem à afectação de 92% do total de notas emitidas, de acordo com a participação no capital social do BCE.

** As tarefas de colocação em circulação e retirada de circulação de todas as notas de euros encontram-se confiadas aos BCN.

A contrapartida deste ajustamento, isto é, a diferença entre o valor de notas legalmente emitidas e o montante de notas efectivamente colocado, dá origem a uma posição Intra-Eurosistema, que para efeitos de reporte

estatístico, é reflectida, em termos líquidos, em activos ou passivos diversos, consoante o respectivo sinal.

Notes and coins

Up to December 2001, the value of notes and coins shown in the Balance Sheet of the Banco de Portugal corresponds to the liabilities in respect of the issue of banknotes and coins denominated in escudos. From January 2002 onwards, with the introduction of the euro banknotes and coins, the notes and coins item includes the following liabilities:

- Notes and coins denominated in escudos, not yet withdrawn from circulation.

- Euro-denominated coins put into circulation by Banco de Portugal, whose annual volume of issue must be previously approved by the European Central Bank (ECB).

- Legal liability in respect of the issue of euro-denominated banknotes, which is determined as follows.

Calculation method of liabilities in respect of the issue of euro-denominated banknotes

On a monthly basis, the total value of banknotes in circulation is assigned to central banks participating in the Eurosystem, according to the banknotes allocation key mentioned in the Decision of the European Central Bank of 6 December 2001 on the issue of euro banknotes (ECB/2001/15):

Members of the Eurosystem*	%
European Central Bank**	8.0000%
National Bank van België / Banque Nationale de Belgique	3.2550%
Deutsche Bundesbank	27.8215%
Bank of Greece	2.3360%
Banco de España	10.1020%
Banque de France	19.1210%
Central Bank of Ireland	0.9650%
Banca d'Italia	16.9190%
Banque Centrale du Luxembourg	0.1695%
De Nederlandsche Bank	4.8595%
Oesterreichische Nationalbank	2.6800%
Banco de Portugal	2.1845%
Suomen Pankki	1.5870%

* National central bank's percentage shares correspond to the assignment of 92% of the total value of banknotes issued, in accordance with the key for subscription of the ECB's capital.

** NCBs are entrusted with putting into and withdrawing from circulation all euro banknotes.

The counterpart to this adjustment, i.e. the difference between the value of legally issued banknotes and the amount of banknotes actually placed, gives rise to an intra-Eurosystem position, which, for statistical reporting purposes, is reflected, in net terms, in remaining assets or liabilities, according to the respective sign.

B.0.1 e B.0.3

- (a) Para uma definição pormenorizada dos agregados monetários da área do euro, aconselha-se a consulta do artigo publicado no Boletim Mensal do BCE de Fevereiro de 1999, "Agregados monetários da área do euro e o seu papel na estratégia de política monetária do Eurosistema". / For a detailed definition of euro area monetary aggregate, see the article entitled "Euro area monetary aggregates and their role in the Eurosystem's monetary policy strategy", published in the February 1999 issue of the ECB Monthly Bulletin.

B.0.2 e B.0.4

- (a) As contribuições nacionais, tal como o nome indica, reflectem o contributo do sector monetário residente (Banco de Portugal e Outras

IFM residentes) para os agregados da área do euro, não podendo ser interpretados como correspondendo a valores autónomos nacionais. O respectivo cálculo, efectuado de acordo com um método harmonizado ao nível da área do euro, caracteriza-se por garantir que a agregação das contribuições nacionais e da contribuição do Banco Central Europeu, é idêntica ao valor obtido para o conjunto da área euro. Em termos práticos, este método de cálculo corresponde a consolidar / anular as posições face ao sector monetário residente, em Portugal e nos outros países da área euro, no balanço agregado do sector monetário residente (nacional). Em seguida, a título ilustrativo, apresenta-se o conteúdo das diversas componentes das contribuições nacionais para os agregados monetários:

Contribuição nacional para a circulação monetária: corresponde à emissão monetária do Banco de Portugal deduzida de notas e moedas denominadas em euros ou em moedas nacionais dos países da área euro na posse do sector monetário residente. A partir de Janeiro de 2002 com a entrada em circulação do euro, a contribuição nacional para a moeda em circulação passa a incluir a responsabilidade legalmente atribuída pela emissão de notas denominadas em euros (vide conceito de “emissão monetária”) que corresponde a uma percentagem fixa do total de notas denominadas em euros em circulação.

Contribuição nacional para as componentes relativas a depósitos e equiparados (Passivos à vista; *Outros depósitos e equiparados até dois anos (excepto passivos à vista, depósitos com pré aviso e acordos de recompra); Depósitos com pré-aviso até 3 meses, Acordos de recompra*): Corresponde às responsabilidades de sector monetário residente face ao sector não monetário (excluindo administração central) residente na área do euro.

Contribuição nacional para as componentes que representam responsabilidades pela emissão de títulos (“*Unidades de participação de FMM e Títulos do mercado monetário*” e “*Títulos de dívida até dois anos*”): corresponde à responsabilidade do sector monetário residente pela emissão de títulos, deduzida dos montantes na posse de residentes em países fora da área do euro e dos títulos de natureza idêntica emitidos por IFM residentes em países da área do euro em carteira do sector monetário residente (nacional).

National contributions, as the name suggests, reflect the contribution of the resident monetary sector (Banco de Portugal and other resident MFIs) to the euro area aggregates, and cannot be interpreted as corresponding to national autonomous amounts. Their calculation, which is harmonized across the euro area, ensures that the aggregation of the national contributions and the contribution of the European Central Bank, is identical to the amount calculated for the euro area as a whole. In practical terms, this calculation method corresponds to the consolidation / netting out of the positions vis-à-vis the resident monetary sector, in Portugal and in the other euro area countries, in the aggregated balance sheet of the (national) resident monetary sector. For explanatory purposes, the content of the various components of national contributions to monetary aggregates is presented below:

National contribution to currency in circulation: corresponds to the issue of currency by Banco the Portugal minus banknotes and coins denominated in euro or in the national currencies of euro area countries held by the resident monetary sector. From January 2002 onwards, with the introduction of the euro banknotes and coins, national contribution to the currency in circulation includes legal liabilities in respect of the issue of euro-denominated banknotes (see the “notes and coins” concept), which corresponds to a fixed percentage of euro-denominated banknotes in circulation.

National contribution to deposits and deposit-like instruments components (Overnight deposits; *Other deposits and deposit-like instruments up to two years (except overnight deposits, deposits redeemable at notice and repurchase agreements); Deposits redeemable at notice up to 3 months, Repurchase agreements*): corresponds to the resident monetary sector liabilities vis-à-vis the euro

area resident non-monetary sector (excluding central government).

National contribution to components representing liabilities in respect of securities issued (“*Money market fund shares/units and Money market paper*” and “*Debt securities up two years*”): corresponds to the resident monetary sector liability in respect of securities issued, minus amounts held by non-euro area residents and securities of a similar nature issued by euro area MFIs held by the (national) resident monetary sector.

B.8.2.1.1

- (a) Inclui informação dos Intermediários Financeiros supervisionados pelo Banco de Portugal, ou seja, exclui nomeadamente as Sociedades Gestoras de Participações Sociais que controlam as Empresas de Seguros. / Includes data on Financial Intermediaries supervised by the Banco de Portugal, namely it does not include Financial Holding Companies that control Insurance Companies

B.8.2.1.2

- (a) Inclui informação dos Auxiliares Financeiros supervisionados pelo Banco de Portugal, ou seja, exclui nomeadamente os Auxiliares de Seguros e as Sociedades e as Sociedades Gestoras de Fundos de Pensões. / Includes data on Financial Auxiliaries supervised by the Banco de Portugal, namely it does not include Insurance Financial Auxiliaries and Pension Fund Managing Companies.

B.8.2.2.1 a B.8.2.3.3

- (a) Inclui informação dos Outros Intermediários Financeiros e Auxiliares Financeiros supervisionados pelo Banco de Portugal, ou seja, exclui nomeadamente as Sociedades Gestoras de Participações Sociais que controlam as Empresas de Seguros, os Auxiliares de Seguros e as Sociedades Gestoras de Fundos de Pensões. / Includes data on Other Financial Intermediaries and Financial Auxiliaries supervised by the Banco de Portugal, namely it does not include Financial Holding Companies that control Insurance Companies, Insurance Financial Auxiliaries and Pension Fund Managing Companies.

B.8.3.5

- (a) Inclui informação das Sociedades Gestoras de Participações Sociais do Sector Financeiro supervisionados pelo Banco de Portugal, isto é, exclui as Sociedades Gestoras Participações Sociais que controlam empresas de Seguros. / Includes data on Financial Holding Companies supervised by the Banco de Portugal, so it excludes Financial Holding Companies that control Insurance Companies.

B.9.1.1, B.9.1.2, B.9.1.3

- (a) A informação relativa aos montantes e à taxa média ponderada pelos montantes não toma em consideração operações de montante igual ou superior a 1 milhão de euros. / Data on turnovers and weighted average rates only takes into account operations above one million euros.
- (b) As séries estatísticas que constam destes quadros têm periodicidades diária e mensal (calendário). / The figures in these tables are calculated on a daily and monthly (according to the calendar) basis.

C. ESTATÍSTICAS DA BALANÇA DE PAGAMENTOS / BALANCE OF PAYMENTS STATISTICS

De acordo com a metodologia seguida nas Estatísticas da Balança de Pagamentos deve ter-se em consideração a seguinte sectorização institucional:

Autoridades monetárias - inclui o Banco de Portugal e o Tesouro, até Dezembro de 1998. A partir de Janeiro 1999 inclui, apenas, o Banco de Portugal. Esta alteração surge na sequência do estipulado no Tratado da Comunidade Europeia, cujos artigos 105(2) e 116(3) conferem ao Eurosistema, composto pelo Banco Central Europeu e pelos bancos centrais nacionais da zona do euro, o direito exclusivo de detenção e gestão das reservas oficiais dos Estados membros desde o início da fase III da UEM.

Administrações públicas - a partir de Janeiro 1999 inclui o Tesouro; Instituições financeiras monetárias - exclui o Banco de Portugal;

Outros intermediários financeiros e auxiliares financeiros - inclui, nomeadamente, Sociedades de Investimento, Sociedades financeiras de corretagem, Sociedades gestoras de património e Sociedades de desenvolvimento regional;

Particulares - inclui as famílias e as instituições sem fim lucrativo ao serviço das famílias.

According to the Balance of Payments methodologies the following institutional sectors coverage should be considered:

Monetary authorities - up to December 1998, includes the Banco de Portugal and the Treasury. From January 1999 onwards, includes only the Banco de Portugal. In accordance with the institutional arrangements in the Treaty establishing the European Community, namely its articles 105(2) and 116(3), only the Eurosystem, composed of the ECB and the national central banks participating in the single currency, has the exclusive right to hold and manage the official foreign reserves of the Member States from the beginning of Stage Three of EMU.

General government - from January 1999 onwards includes the Treasury.

Monetary financial institutions - does not include the Banco de Portugal;

Other financial intermediaries and financial auxiliaries - includes, namely, Dealers, Wealth managing companies and Regional Development companies;

Private individuals - includes households and non-profit institutions serving households.

C.2.1

- (a) Na balança financeira um sinal negativo (positivo) corresponde a um aumento líquido (diminuição líquida) de activos ou a uma diminuição líquida (aumento líquido) de passivos. / A minus (plus) sign means a net increase (net decrease) on the assets and a net decrease (net increase) on the liabilities.

D. ESTATÍSTICAS CAMBIAIS / EXCHANGE RATE STATISTICS

D.1.1.1

- (a) Foram introduzidas nestes quadros, a partir de Outubro de 2000, as cotações médias mensais do euro em relação ao rand da África do Sul, won da Coreia do Sul, dólar de Hong Kong, coroa da Islândia, lev da Bulgária, coroa da Eslováquia, lira de Malta, leu da Roménia, lira turca, dólar de Singapura, lats da Letónia e litas da Lituânia, calculadas a partir das cotações de referência diárias do BCE. / From October 2000 onwards these tables include the euro average exchange rate against the South African rand, South Korean won, Hong Kong dollar, Iceland krona, Bulgarian lev, Slovak koruna, Maltese lira, Romania leu, Turkish lira, Singapore dollar, Latvian lats and Lithuanian litas, calculated from the daily reference exchange rates of the ECB.

D.1.1.2

- (a) As cotações mensais de fim de período do euro em relação ao rand da África do Sul, won da Coreia do Sul, dólar de Hong Kong, coroa da Islândia, lev da Bulgária, coroa da Eslováquia, lira de Malta, leu da Roménia, lira turca e dólar de Singapura são, a partir de Outubro de 2000, obtidas a partir das cotações diárias da responsabilidade do BCE. Entre Janeiro de 1999 e Outubro de 2000, a cotação de fim de período destas divisas em relação ao euro era divulgada pelo Banco de Portugal nos quadros D.1.4 (Taxas de Câmbio do euro em relação a outras moedas). / The end-of-period monthly euro exchange rates against the South African rand, South Korean won, Hong Kong dollar, Iceland krona, Bulgarian lev, Slovak koruna, Maltese lira, Romania leu, Turkish lira and Singapore dollar from October 2000 onwards are obtained from daily average exchange rates of the ECB's responsibility. Between January 1999 and October 2000, the end-of-period exchange rate of these currencies against the euro was disclosed by the Banco de Portugal in Tables D.1.4 (Euro exchange rates against other currencies).

D.1.2.1 e D.1.2.2

- (a) A designação "Índice Cambial Efectivo para Portugal" substitui a anteriormente utilizada de "Índice de Taxa de Câmbio Efectiva do Es-

cudo" (ITCE), permanecendo a metodologia de cálculo inalterada. A metodologia utilizada encontra-se descrita em "Índice de Taxa de Câmbio Efectiva do Escudo: estudo dos ponderadores do comércio externo e apresentação de nova metodologia", *Boletim Trimestral* do Banco de Portugal, Junho de 1994. / The designation "Effective Exchange Rate Index for Portugal" replaces the former designation "Escudo Effective Exchange Rate Index" (EERI), but the underlying calculation methodology remains unchanged. The methodology is described in "Escudo Effective Exchange Rate Index: external trade weighting analysis and presentation of a new methodology", *Quarterly Bulletin* of the Banco de Portugal, June 1994.

- (b) DSE - Direito de Saque Especial / SDR - Special Drawing Right.
(c) Média dos *fixings* AM e PM de Londres. / Average of the London AM and PM *fixings*.

D.1.3

- (a) O cálculo destas séries tem subjacente as cotações do dólar face a cada moeda (preços médios recolhidos no último dia útil do mês, cerca das 13.30h) e a taxa de referência do euro face ao dólar (fonte: BCE, último dia útil do mês). / The calculation of these series is based on the US dollar exchange rate vis-à-vis each currency (average prices on the last working day of the month, at 1:30 PM) and the euro reference rate vis-à-vis the US dollar (source: ECB, last working day of the month).
- (b) Em 1 de Dezembro de 1999, introdução do Kwana (AOA), equivalendo a 1 000 000 do anterior Kwana reajustado (AOR) / On 1 December, 1999, issue of Kwana (AOA) equivalent to 1 000 000 of the previous Readjusted Kwana (AOR).
- (c) Franco da Comunidade Financeira Africana (Franco CFA - BEACO) – Autoridade responsável: Banque Centrale des États de l'Afrique de l'Ouest - cotação para: Benim, Costa do Marfim, Burkina-Faso, Senegal, Niger, Togo, Mali e Guiné-Bissau. No caso da Guiné-Bissau, o franco apenas foi introduzido como moeda oficial em 2 de Maio de 1997, em substituição do Peso da Guiné-Bissau. / African Financial Community Franc (CFA Franc BEACO) – Responsible authority: Banque Centrale des États de l'Afrique de l'Ouest - quotation for: Benin, Côte d'Ivoire, Burkina-Faso, Senegal, Niger, Togo, Mali and Guinea-Bissau. In Guinea-Bissau, the franc was only introduced as the official currency on 2 May 1997, replacing the Guinea-Bissau Peso.
- (d) Franco da Comunidade Financeira Africana (Franco CFA - BEAC) – Autoridade responsável: Banque Centrale des États de l'Afrique Centrale - cotação para: Camarões, República Centro-Africana, Congo, Gabão, Chade e Guiné Equatorial. / African Financial Community Franc (Franco CFA - BEAC) – Responsible authority: Banque Centrale des États de l'Afrique Centrale - quotation for: Cameroon, Central African Republic, Congo, Gabon, Chade and Equatorial Guinea.
- (e) Sistema de câmbios múltiplos. Paridade fixa face ao dólar dos Estados Unidos. A partir de 1 de Julho de 1999, paridade fixa face ao euro para as transacções com a União Europeia. / Multiple exchange rates system. Fixed parity against the US Dollar. Since 1 July 1999, fixed parity against the euro for transactions with the European Union.
- (f) A partir de Janeiro de 2001 deu-se a adopção do dólar dos Estados Unidos em substituição do sucre. / The sucre was substituted by the US dollar since January 2001.
- (g) No final de Março de 1999, o Franco Congolês passou a ser cotado como moeda da República Democrática do Congo, em substituição do anterior Novo Zaire. Foi estabelecida a paridade entre as duas moedas de 1:100000. / At the end of March 1999, the Franc Congolais started to be quoted as the currency of Congo Democratic Republic, replacing the previous New Zaire. A parity of 1:100000 was established between the two currencies.

D.2.1, D.2.2, D.2.3, D.2.4

- (a) Valor bruto dos montantes nominais ou nominais das transacções contratadas durante o mês a que se refere o inquérito, corrigidos da duplicação resultante das transacções efectuadas no mercado interbancário doméstico. A partir de Abril de 1995 o inquérito à Actividade

dos Mercados de Câmbios alargou o seu âmbito, abrangendo informação mais detalhada sobre o mercado de derivados e tendo a sua periodicidade passado de trimestral a semestral. Os derivados cambiais transaccionados em bolsa (opções e futuros) não surgem discriminados nos quadros, embora sejam cobertos pelo inquérito, devido ao seu volume ser no geral inexistente. Nos inquéritos realizados até Janeiro de 1995 (inclusive), as sucursais financeiras nas zonas *off-shore* da Madeira e Açores foram consideradas entidades não residentes, não tendo sido directamente inquiridas. A partir de Abril de 1995 estas sucursais *off-shore* passaram a ser consideradas entidades financeiras residentes e todas as operações que efectuam no âmbito do inquérito são reportadas conjuntamente com as da respectiva sede. / Gross nominal or notional principal amounts of transactions concluded during the survey month, net of local inter-dealer double-counting. As from April 1995 the survey of Foreign Exchange Market Activity was significantly expanded to include a comprehensive coverage on derivatives market and its frequency was changed from quarterly to semi-annual. Because of the residual share recorded by foreign exchange-traded derivatives (options and futures), they are not separately disclosed, although they are covered by the survey. In the surveys undertaken until January 1995 (inclusive), the off-shore branches at Madeira and Azores were considered as non-resident entities. For that reason they were not taking part in the survey. As from April 1995 these entities have been considered as resident and all their transactions are jointly reported with those of their head offices.

- (b) Valores convertidos em unidades de US-dólares, à taxa de câmbio diária indicativa do Banco de Portugal do dia da contratação da transacção, e divididos pelo número de dias do mês em que os mercados cambial e de derivados portugueses tenham estado abertos. / Values converted into US dollars using the Banco de Portugal indicative exchange rate prevailing on the date of the trade and divided by the number of days in the month on which the Portuguese foreign exchange and derivatives markets were open.
- (c) Incluem os *cross-currency interest rate swaps*. / Include the cross-currency interest rate swaps.
- (d) Transaccionadas em balcão / Over-the-counter.

D.2.5, D.2.6, D.2.7, D.2.8

- (a) Valores , nominais ou nocionais, dos montantes em carteira, corrigidos da duplicação resultante das posições detidas no mercado interbancário doméstico. Os dados relativos às posições só começaram a ser recolhidos a partir de Abril de 1995, quando o inquérito trimestral à Actividade dos Mercados de Câmbios alargou o seu âmbito, abrangendo informação mais detalhada sobre o mercado de derivados e tendo a sua periodicidade passado de trimestral a semestral. Os derivados cambiais transaccionados em bolsa (opções e futuros) não surgem discriminados nos quadros, embora sejam cobertos pelo inquérito, devido ao seu volume ser no geral inexistente. As sucursais financeiras nas zonas *off-shore* da Madeira e Açores são consideradas entidades financeiras residentes e todas as operações que efectuam no âmbito do inquérito são reportadas conjuntamente com as da respectiva sede. / Gross nominal or notional amounts outstanding net of local inter-dealer double-counting. Data on amounts outstanding only started to be collected as from April 1995, when the survey of Foreign Exchange Market Activity was significantly expanded to include a comprehensive coverage on derivatives market and its frequency was changed from quarterly to semi-annual. Because of the residual share recorded by foreign exchange-traded derivatives (options and futures), they are not separately disclosed, although they are covered by the survey. The off-shore branches at Madeira and Azores are considered as resident and all their transactions are jointly reported with those of their head offices.
- (b) Incluem os *cross-currency interest rate swaps*. / Include the cross-currency interest rate swaps.

- (c) Transaccionadas em balcão / Over-the-counter
- (d) Inclui outros produtos derivados cambiais, nomeadamente, os transaccionados em bolsa (opções e futuros). / Include other foreign exchange derivatives instruments, namely, the exchange-traded derivatives (options and futures).

D.2.9, D.2.10

- (a) Valor bruto dos montantes nominais ou nocionais das transacções contratadas durante o mês a que se refere o inquérito, corrigidos da duplicação resultante das transacções efectuadas no mercado interbancário doméstico. Os dados relativos às transacções de derivados de taxa de juro só começaram a ser recolhidos a partir de Abril de 1995, quando o inquérito trimestral à Actividade dos Mercados de Câmbios alargou o seu âmbito, abrangendo informação mais detalhada sobre o mercado de derivados e tendo a sua periodicidade passado de trimestral a semestral. As sucursais financeiras nas zonas *off-shore* da Madeira e Açores são consideradas entidades financeiras residentes e todas as operações que efectuam no âmbito do inquérito são reportadas conjuntamente com as da respectiva sede. / Gross nominal or notional principal amounts of transactions concluded during the survey month, net of local inter-dealer double-counting. Data on single-currency interest rate derivatives only started to be collected as from April 1995, when the survey of Foreign Exchange Market Activity was significantly expanded to include a comprehensive coverage on derivatives market and its frequency was changed from quarterly to semi-annual. The off-shore branches at Madeira and Azores are considered as resident and all their transactions are jointly reported with those of their head offices.
- (b) Valores convertidos em unidades de US-dólares, à taxa de câmbio diária indicativa do Banco de Portugal do dia da contratação da transacção, e divididos pelo número de dias do mês em que os mercados cambial e de derivados portugueses tenham estado abertos. / Values converted into US dollars using the Banco de Portugal indicative exchange rate prevailing on the date of the trade and divided by the number of days in the month on which the Portuguese foreign exchange and derivatives markets were open.
- (c) Transaccionadas em balcão / Over-the-counter.

D.2.11, D.2.12

- (a) Valores brutos, nominais ou nocionais, dos montantes em carteira, corrigidos da duplicação resultante das posições detidas no mercado interbancário doméstico. Os dados relativos às posições só começaram a ser recolhidos a partir de Abril de 1995, quando o inquérito trimestral à Actividade dos Mercados de Câmbios alargou o seu âmbito, abrangendo informação mais detalhada sobre o mercado de derivados e tendo a sua periodicidade passado de trimestral a semestral. As sucursais financeiras nas zonas *off-shore* da Madeira e Açores são consideradas entidades financeiras residentes e todas as operações que efectuam no âmbito do inquérito são reportadas conjuntamente com as da respectiva sede. / Gross nominal or notional amounts outstanding net of local inter-dealer double-counting. Data on amounts outstanding only started to be collected as from April 1995, when the survey of Foreign Exchange Market Activity was significantly expanded to include a comprehensive coverage on derivatives market and its frequency was changed from quarterly to semi-annual. The off-shore branches at Madeira and Azores are considered as resident and all their transactions are jointly reported with those of their head offices.
- (b) Transaccionadas em balcão / Over-the-counter

E. FINANÇAS PÚBLICAS

- (a) Despesas do Estado segundo a classificação económica. Os valores intra-anuais referem-se a despesas autorizadas. / State expenditures according to the economic classification. Intra-annual figures refer to authorized expenditures.

F. ESTATÍSTICAS GERAIS / GENERAL STATISTICS

F.1.1

- (a) Entre parêntesis, os pesos de cada sector. / Sectoral weights presented in brackets.

F.1.2

- (a) Entre parêntesis, os pesos de cada sector. / Sectoral weights presented in brackets.

F.1.3, F.1.4, F.1.5, F.1.6, F.1.7

- (a) Os saldos de respostas extremas correspondem à diferença entre as percentagens de resposta positiva e negativa. / Percentage balance is the difference between positive and negative answers.

F.1.10

- (a) (1, 3, 5, 7) Inclui construções novas, ampliações, transformações e restaurações de edifícios. / Includes new buildings, additions and alterations to existing buildings.

F.1.11

- (a) Os saldos de respostas extremas correspondem à diferença entre as percentagens de resposta positiva e negativa. / Percentage balance is the difference between positive and negative answers.

F.1.12

- (a) (1-3) Emissão. / Power emission. (6) Consumo total, referido a emissão (inclui emissão total, trocas com o estrangeiro, recepção de auto-produtores, abatidos do consumo em bombagem hidro-eléctrica). / Total consumption, emission related (including total power emission, power imports and exports, power surplus from energy self-sufficient plants fed into the national grid, deducted from consumption for hydro-electric pumping).

F.1.13

- (a) Os saldos de respostas extremas correspondem à diferença entre as percentagens de resposta positiva e negativa. / Percentage balance is the difference between positive and negative answers.

F.1.14

- (a) CAE Rev2 - Sectores 10+20+30+40+50+60. Contrariamente ao índice anterior (base:1990) não foi incluído o importante sector do "Comércio de Automóveis e Combustíveis". Também não foi considerado o sector 5270 "Reparação de bens pessoais e domésticos" por ser muito disperso e pouco significativo (peso=0.47). / CEA Rev.2 - Sectors 10+20+30+40+50+60. Conversely to the former index (basis: 1990), "Sales of vehicles and fuel" has not been included, nor has sector 5270 "Repair of personal and household goods" for being rather scattered and negligible (weight=0.47).

F.1.15

- (a) Os dados apresentados correspondem à versão mais recente disponível, encontrando-se em diferentes estádios de revisão (1ª versão, revistos e definitivos). / Data in the table correspond to the most recent version available, so that different revision states can be found (first version, revised and definitive data).

F.2.1, F.2.2, F.2.3

- (a) A população activa e o desemprego são tomados em sentido restrito: apenas são considerados como desempregados os indivíduos que fizeram diligências concretas para procurar emprego no período de quatro semanas anteriores ao inquérito. / Labour force and unemployment considered in narrow sense: only individuals who sought work actively in the four weeks before survey are included in the labour force as unemployed.

F.2.3

- (b) No novo inquérito, resulta da agregação dos contratos colectivos e contratos individuais sem termo. / In the new survey, the item "Permanent contract" results from the aggregation of collective contracts and individual contracts without fixed term.
- (c) No novo inquérito, resulta da agregação dos contratos com termo, dos contratos de prestação de serviços, do trabalho sazonal sem contrato escrito e do trabalho pontual ou ocasional. / In the new survey, the item "Fixed term" results from the aggregation of fixed term contracts, contracts for services supplied, seasonal work without written contract, and temporary or occasional work.

F.2.5.

- (a) O desemprego é tomado em sentido restrito: apenas são considerados como desempregados os indivíduos que fizeram diligências concretas para procurar emprego no período de quatro semanas anteriores ao inquérito. / Unemployment considered in narrow sense: only individuals who sought work actively in the four weeks before survey are included in the labour force as unemployed.

F.2.7.

- (a) Despesas (4) com pensões de velhice, incluindo suplementos e complementos. / Old age pension expenditure, including related items; Despesas (5) com pensões de invalidez (incluindo suplementos e complementos) e com pensões por incapacidade permanente (doenças profissionais). / Disability pension expenditure, including related items; Despesas (6) com pensões de sobrevivência, incluindo suplementos e complementos. / Survivors pension expenditure, including related items; Número (7) de beneficiários da Segurança Social com subsídios de desemprego processados no período em análise (não inclui subsídio social de desemprego). / Recipients of unemployment benefits, with benefits processed during the period, excluding Social unemployment benefits; Número (8) de requerimentos para subsídio de desemprego entrados no período em análise. / Number of applications for unemployment benefits processed during the period.

F.2.8

- (a) As taxas apresentadas para cada mês correspondem às variações intertabelas anualizadas ponderadas pelo número de trabalhadores abrangidos. As taxas apresentadas para cada ano correspondem à média das taxas mensais, ponderada pelo número de trabalhadores abrangidos. / Rates provided for each month are based on the annual increase of the wage settlements weighted by the number of workers covered. Rates provided for each year are based on monthly data, weighted by the number of workers covered each month.

DESAGREGAÇÃO SECTORIAL UTILIZADA NAS ESTATÍSTICAS MONETÁRIAS E FINANCEIRAS

SECTOR RESIDENTE						
Sociedades financeiras	Instituições financeiras monetárias (IFM)	Banco de Portugal			Sector monetário	
		Outras instituições financeiras monetárias	Bancos Caixas económicas Caixas de crédito agrícola mútuo Fundos do mercado monetário			
	Instituições financeiras não monetárias (IFNM)	Outros intermediários financeiros	Fundos de investimento, excepto fundos do mercado monetário Sociedades de capital de risco Sociedades de factoring Sociedades financeiras de corretagem Sociedades financeiras para aquisições a crédito Sociedades gestoras de participações sociais (do sector financeiro) Sociedades de locação financeira Intermediários financeiros - outros			
			Auxiliares financeiros	Agências de câmbios Sociedades corretoras Sociedades gestoras de fundos de investimento Sociedades gestoras de patrimónios Auxiliares financeiros - outros		
				Sociedades de seguros e fundos de pensões		
Administrações públicas	Administração central	Estado Fundos e serviços autónomos		Sector não monetário		
	Administração regional	Açores Madeira				
		Administração local	Continente Açores Madeira			
	Fundos de segurança social					
Sociedades não financeiras	Sociedades não financeiras públicas Sociedades não financeiras privadas					
Particulares	Famílias Instituições sem fim lucrativo ao serviço das famílias					
	Emigrantes					
SECTOR NÃO RESIDENTE						
Desagregação idêntica à do sector residente, com as necessárias alterações, das quais se destacam:						
* O sector das Outras IFM apresenta uma desagregação adicional entre "sede e sucursais da própria instituição" e "outras";						
* O sector das Outras IFM para países fora da União Europeia é apenas constituído por bancos;						
* Inclui organismos internacionais.						

Corresponde ao sector neutro em termos de detenção de moeda.

**NOMENCLATURA DE INSTRUMENTOS FINANCEIROS E OUTRAS RUBRICAS
NAS ESTATÍSTICAS MONETÁRIAS E FINANCEIRAS**

ACTIVO			
Ouro monetário			
Direitos de saque especiais			
Activos face ao Fundo Monetário Internacional			
Notas e moedas			
Créditos e equiparados	Depósitos	Depósitos transferíveis	
		Outros depósitos	Depósitos com pré-aviso Depósitos a prazo Certificados de depósito
	Empréstimos	Desconto	
		Empréstimos (excepto desconto) e outras disponibilidades	Empréstimos no mercado monetário interbancário Empréstimos subordinados Outros empréstimos Outras disponibilidades
		Créditos de cobrança duvidosa	
	Títulos excepto acções		Títulos do mercado monetário Bilhetes do Tesouro Papel comercial Obrigações (excepto obrigações subordinadas) Obrigações subordinadas Títulos de participação Outros títulos de dívida Derivados financeiros
Acções e outras participações		Acções Unidades de participação Outras participações	
Activos diversos		Cheques Imóveis, imobiliário e material Adiantamentos Outras contas a receber Custos por natureza Contas diversas	

**NOMENCLATURA DE INSTRUMENTOS FINANCEIROS E OUTRAS RUBRICAS
NAS ESTATÍSTICAS MONETÁRIAS E FINANCEIRAS**

PASSIVO				
Contrapartida dos direitos de saque especiais				
Emissão monetária				
Depósitos e equiparados	Depósitos	Depósitos transferíveis		
		Depósitos com pré-aviso		
	Equiparados a depósitos	Depósitos a prazo		
		Conta emigrante		
		Depósitos de poupança habitação		
Depósitos de poupança reformado				
Outros depósitos de poupança				
Certificados de depósito				
Acordos de recompra				
		Empréstimos	Créditos	Desconto
				Empréstimos no mercado monetário interbancário
		Empréstimos subordinados		
		Outros empréstimos		
Outras responsabilidades				
Títulos excepto capital		Títulos do mercado monetário		
		Papel comercial		
		Obrigações (excepto obrigações subordinadas)		
		Obrigações subordinadas		
		Títulos de participação		
		Outros títulos de dívida		
		Derivados financeiros		
Unidades de participação de fundos do mercado monetário				
Capital e reservas		Acções		
		Outras participações		
		Resultados		
		Fundos de reserva		
		Provisões para créditos de cobrança duvidosa		
		Provisões para riscos diversos		
Passivos diversos		Depósitos obrigatórios		
		Adiantamentos		
		Outras contas a pagar		
		Proveitos por natureza		
		Contas diversas		

GLOSSÁRIO

AC	Administração Central
AECOPS	Associação de Empresas de Construção e Obras Públicas
ANEOP	Associação Nacional de Empreiteiros de Obras Públicas
BCE	Banco Central Europeu
BT	Bilhetes do Tesouro
BVL	Bolsa de Valores de Lisboa
CAE	Classificação das Actividades Económicas
CEDIC	Certificados Especiais de Dívida de curto prazo
CIMPOR	Cimpor, Cimentos de Portugal, S.A.
CLIP	Crédito em Sistema de Leilão ao Investimento Público
DSE	Direito de Saque Especial
FECOM	Fundo Europeu de Cooperação Monetária
FEDER	Fundo Europeu para o Desenvolvimento Regional
FEOGA	Fundo Europeu de Orientação e Garantia Agrícola
FMI	Fundo Monetário Internacional
f.o.b.	free on board
FSE	Fundo Social Europeu
IME	Instituto Monetário Europeu
INE	Instituto Nacional de Estatística
IPC	Índice de Preços no Consumidor
IRC	Imposto sobre o Rendimento das Pessoas Colectivas
IRS	Imposto sobre o Rendimento das Pessoas Singulares
ITCE	Índice da Taxa de Câmbio Efectiva do Escudo
IVA	Imposto sobre o Valor Acrescentado
M(i,j)	Taxa de crescimento da média móvel de ordem i com desfasamento j Exemplo para uma série mensal: -M(1,1): mês corrente/mês anterior -M(1,12): mês corrente/mês homólogo -M(12,12): 12 meses/12meses homólogos
MTC	Mecanismo de Taxas de Câmbio
n.i.n.r.	não incluído noutra rubrica
OCDE	Organização para a Cooperação e Desenvolvimento Europeu
PALOP	Países Africanos de Língua Oficial Portuguesa
PEDIP	Programa Específico para o Desenvolvimento da Indústria Portuguesa
PETROGAL	Petróleos de Portugal, Petrogal, S.A.
SME	Sistema Monetário Europeu
UE	União Europeia

Sinais convencionais utilizados nos quadros

“-”	não aplicável
“. “	não disponível
“ 0 “	nulo ou irrelevante
“ p “	provisório

GLOSSARY

AECOPS	Associação de Empresas de Construção e Obras Públicas
ANEOP	Associação Nacional de Empreiteiros de Obras Públicas
ECB	European Central Bank
BVL	Bolsa de Valores de Lisboa (Lisbon Stock Exchange)
CEA	Classification of Economic Activities
CIMPOR	Cimpor, Cimentos de Portugal, S.A.
CG	Central Government
CLIP	Auctioned Credit for Public Investment
CPI	Consumer Price Index
EAGGF	European Agricultural Guidance and Guarantee Fund
EERI	Effective Exchange Rate Index
EMCF	European Monetary Cooperation Fund
EMI	European Monetary Institute
EMS	European Monetary System
ERDF	European Regional Development Fund
ERM	Exchange Rate Mechanism
ESF	European Social Fund
EU	European Union
f.o.b.	free on board
GG	General Government
IMF	International Monetary Fund
INE	Instituto Nacional de Estatística
M(i,j)	Moving average growth rate (i months) with lag j Example for a monthly series: -M(1,1): month-on-month -M(1,12): year-on-year -M(12,12): 12 months moving average
n.i.e.	not included elsewhere
OECD	Organisation for Economic Cooperation and Development
PALOP	Portuguese Speaking African Countries
PETROGAL	Petróleos de Portugal, Petrogal, S.A.
PEDIP	Specific Programme for the Development of Portuguese Industry
SDR	Special Drawing Right
TB	Treasury Bills

Conventions used in the tables

“-”	not applicable
“. “	not available
“ 0 “	nil or negligible
“ p “	provisional

Suplementos ao Boletim Estatístico

- 1/98 Informação estatística sobre instituições financeiras não monetárias, Dezembro de 1998. /
Statistical information on non-monetary financial institutions, December 1998.
- 2/98 Investimento directo do exterior em Portugal: estatísticas de fluxos e *stocks* para o ano de 1996 e estimativas de *stocks* para 1997, Dezembro de 1998. /
Foreign direct investment in Portugal: flows and stocks statistics for 1996 and stocks estimates for 1997, December 1998.
- 1/99 Nova apresentação das estatísticas da balança de pagamentos, Fevereiro/Março de 1999. /
New presentation of the balance of payments statistics, February/March 1999.
- 2/99 Informação estatística sobre fundos de investimento mobiliário (FIM), Dezembro de 1999. /
Statistical information on mutual funds, December 1999.
- 1/00 Investimento directo de Portugal no exterior, Dezembro 2000. /
Portuguese direct investment abroad (available only in portuguese), December 2000.
- 1/01 “Balanço estatístico” e “Balanço contabilístico” das outras instituições financeiras monetárias, Agosto 2001. /
“Statistical balance sheet” and “Accounting balance sheet” of other monetary financial institutions, August 2001.