BOLETIM ESTATÍSTICO

Abril 2002

Disponível em www.bportugal.pt - Publicações e Estatísticas

Banco de Portugal

Special Data Dissemination Standard

Em Abril de 1996 o Fundo Monetário Internacional (FMI) criou o 'Special Data Dissemination Standard' (SDDS) visando reforçar a transparência, integridade, actualidade e qualidade da informação estatística. No âmbito do SDDS é disponibilizada informação sobre: dados macroeconómicos; política de divulgação ao público; política de revisões; metodologias subjacentes à preparação da informação estatística.

Portugal aderiu ao SDDS em Outubro de 1998, podendo ser consultada a informação relativa a Portugal no 'Dissemination Standard Bulletin Board' (DSBB) do FMI, acessível na Internet - http://dsbb.imf.

Em articulação com o calendário de divulgação estabelecido no SDDS, igualmente disponível no referido endereço da Internet, o Banco de Portugal publica, em primeira mão, na Internet – www.bportugal.pt as relevantes estatísticas sobre Contas da Administração Central - Financiamento, Contas do Sector Bancário e do Banco de Portugal, Taxas de Juro e Reservas Internacionais.

A informação estatística abrangida pelo SDDS, relativa a Portugal, é compilada pelo Ministério das Finanças, pelo Instituto Nacional de Estatística, pela Euronext Lisboa e pelo Banco de Portugal.

In April 1996, the International Monetary Fund (IMF) created the "Special Data Dissemination Standard" (SDDS) with the intention of improving the dissemination of reliable, comprehensive and timely economic, financial and socio-demographic data. The standard provides information on the data categories and the practices concerning the access by the public, the integrity and the quality of the Statistics.

Portugal has been represented on the IMF 'Dissemination Standard Bulletin Board' (DSBB) since October 1998. Metadata on Portuguese economic and financial categories are available at http://dsbb.imf.org.

According to the SDDS advance release calendar, also available on the referred IMF website, the Banco de Portugal publishes firstly on its website – www.bportugal.pt, the relevant data concerning Central Government Accounts - Financing, Accounts of the Banking System and of the Central Bank, Interest Rates and International Reserves.

The statistical data, for Portugal, are compiled by Ministério das Finanças, Instituto Nacional de Estatística, Euronext Lisboa and Banco de Portugal.

Alterações no capítulo B.10 - Estatísticas Monetárias e Financeiras - Mercados de Títulos / Changes in chapter B.10 - Monetary and Financial Statistics - Securities Market

Os quadros B.10.2.1 a B.10.2.5 relativos a emissões de títulos de médio e longo prazos passaram a incluir, a partir do presente Boletim, emissões de obrigações por entidades residentes em mercados externos. Até ao momento, a informação contida nos referidos quadros dizia respeito, apenas, a emissões em mercado interno.

As from the present Bulletin tables B.10.2.1 to B. 10.2.5 concerning Medium and Long-Term Securities issues include bonds issued by residents in external markets. Previously only domestic market issues were considered.

ÍNDICE

A. Principais indicadores
B. Estatísticas monetárias e financeiras
B.0 Agregados monetários e principais contrapartidas
B.1 Síntese monetária
B.2 Balanço do Banco de Portugal
B.3 Balanço das outras instituições financeiras monetárias
B.4 Detalhes dos activos das outras instituições financeiras monetárias face a residentes
B.5 Detalhes dos passivos das outras instituições financeiras monetárias face a residentes
B.6 Detalhes dos activos e dos passivos das outras instituições financeiras monetárias face a não residentes
B.7 Taxas de juro e rendibilidade dos bancos
B.8 Informação sobre instituições financeiras não monetárias
B.9 Mercado monetário interbancário
B.10 Mercados de títulos
C. Estatísticas da balança de pagamentos
C.1 Balanças corrente e de capital
C.2 Balança financeira
C.3 Posição de investimento internacional
D. Estatísticas cambiais
D.1 Taxas de câmbio
D.2 Transacções no mercado de câmbios
E. Estatísticas das finanças públicas
F. Estatísticas gerais

A. PRINCIPAIS INDICADORES

A.1 INFLAÇÃO
A.1.1 Índice harmonizado de preços no consumidor e índice de preços no consumidor - Taxas de variação 5
A.1.2 Índice harmonizado de preços no consumidor por agregados -Taxas de variação. 6
A.1.3 Índice de preços no consumidor por classes -Taxas de variação 7
A.1.4 Índice harmonizado de preços no consumidor - Taxas de variação 8

A.2 ESTATÍSTICAS CAMBIAIS
A.2.1 Taxas de conversão irrevogáveis para o euro 11
A.2.2 Taxas de câmbio de referência do euro e índices cambiais . . 12
A.2.3 Taxas de câmbio de referência do euro vis-à-vis outras moedas da UE e MTC II. 13

A.3 ESTATÍSTICAS MONETÁRIAS E FINANCEIRAS
A.3.1 Taxas de juro directoras do BCE 17
A.3.2 Taxas de juro de curto prazo e taxas de rendibilidade de longo prazo 18
A.3.3 Taxas de juro das operações activas dos bancos - Operações de 91 a 180 dias com sociedades não financeiras privadas 18
A.3.4 Taxas de juro das operações passivas dos bancos - Depósitos a prazo de 31 a 90 dias e de 181 dias a 1 ano. . . . 19
A.3.5 Índice de cotações de acções 20
A.3.6 Síntese monetária - Saldos em fim de mês 21
A.3.7 Contrapartida da variação dos passivos até 2 anos face ao sector não monetário excepto administração central - Variações de saldos em fim de mês 21
A.3.8 Agregados monetários da área do euro e contribuição nacional - Taxas de variação anual com base no índice 22
A.3.9 Agregados de crédito interno – Taxas de variação 23
A.3.10 Crédito interno a sociedades não financeiras por ramo de actividade - Taxas de variação homóloga calculadas com base em saldos em fim de mês 24

CONTENTS

A. Main indicators
B. Monetary and financial statistics
B.0 Monetary aggregates and main counterparts
B.1 Monetary survey
B.2 Balance sheet of the Banco de Portugal
B.3 Balance sheet of monetary financial institutions
B.4 Details of the assets of other monetary financial institutions vis-à-vis residents
B.5 Details of the liabilities of other monetary financial institutions vis-à-vis residents
B.6 Details of the assets and liabilities of other monetary financial institutions vis-à-vis non-residents
B.7 Banks interest rates and profitability
B.8 Information on non-monetary financial institutions
B.9 Interbank money market
B.10 Securities markets
C. Balance of payments statistics
C.1 Current and capital accounts
C.2 Financial accounts
C.3 International investment position
D. Exchange rate statistics
D.1 Exchange rates
D.2 Exchange market turnover
E. Public finance statistics
F. General statistics

A. MAIN INDICATORS

A.1 INFLATION
A.1.1 Harmonized index of consumer prices and consumer price index - Rates of change 5
A.1.2 Harmonized index of consumer price by aggregates - Rates of change 6
A.1.3 Consumer price index by items - Rates of change 7
A.1.4 Harmonised index of consumer prices - Rates of change . . 8

A.2 EXCHANGE RATE STATISTICS
A.2.1 Irrevocable conversion rates for the euro 11
A.2.2 Euro reference exchange rates and rate index. 12
A.2.3 Euro reference exchange rates vis-à-vis other EU currencies and ERM II 13

A.3 MONETARY AND FINANCIAL STATISTICS
A.3.1 Key ECB interest rates 17
A.3.2 Short-term interest rates and long-term yields 18
A.3.3 Bank lending rates - From 91 to 180 days operations with non-official private corporations 18
A.3.4 Bank deposit rates - Time deposits from 31 to 90 days and from 181 days to 1 year 19
A.3.5 Share price index 20
A.3.6 Monetary survey - End-of-month figures. 21
A.3.7 Counterparts to changes in liabilities up to 2 years vis-à-vis non-monetary sector except central government - Changes in the end-of-month figures 21
A.3.8 Monetary aggregates of the euro area and national contribution - Annual change rates on the basis of the index 22
A.3.9 Domestic credit aggregates – Rates of change 23
A.3.10 Domestic credit to non-financial corporations by branch of activity - Year-on-year rate of change computed from end-of-month figures. 24

A.3.11 Crédito interno a particulares por finalidade - Taxas de crescimento homólogo calculadas com base em saldos em fim de mês 25
A.3.12 Balanço do Banco de Portugal - Saldos em fim de mês 26
A.3.13 Balanço agregado das outras instituições financeiras monetárias - Saldos em fim de mês. 27
A.3.14 Balanço consolidado das outras instituições financeiras monetárias (residentes) - Saldos em fim de mês. 28
A.3.15 Balanço agregado do sistema bancário - Actividade consolidada - Saldos em fim de mês 29

A.4 ESTATÍSTICAS DA BALANÇA DE PAGAMENTOS

A.4.1 Balança de pagamentos - Principais componentes
Valores anuais 33
Em euros 34
A.4.2 Principais componentes da balança de pagamentos - Com os países da área do euro 35
A.4.3 Principais componentes da balança de pagamentos - Com os países da União Europeia 36
A.4.4 Balança corrente e de capital - Principais componentes 37
A.4.5 Balança financeira - Principais componentes 38
A.4.6 Posição de investimento internacional - Principais componentes 39
A.4.7 Balanças corrente e de capital e balança financeira - Valores líquidos do trimestre terminado em cada mês 40
A.4.8 Balanças corrente e de capital - Principais componentes - Valores líquidos do terminado trimestre em cada mês 40
A.4.9 Balança financeira - Principais componentes - Valores líquidos do trimestre terminado em cada mês 40

A.5 ESTATÍSTICAS DAS FINANÇAS PÚBLICAS

A.5.1 Financiamento das administrações públicas - Fluxos acumulados desde o início do ano. 43

B. ESTATÍSTICAS MONETÁRIAS E FINANCEIRAS

B.0 AGREGADOS MONETÁRIOS E PRINCIPAIS CONTRAPARTIDAS

B.0.1 Agregados monetários da área do euro. 49
B.0.2 Contribuição nacional para os agregados monetários da área do euro. 49
B.0.3 Principais contrapartidas do M3 da área do euro 50
B.0.4 Contribuição nacional para as principais contrapartidas do M3 da área do euro 50

B.1 SÍNTESE MONETÁRIA

B.1.1 Balanço consolidado das instituições financeiras monetárias . 53
B.1.2 Agregados de crédito interno 53
B.1.3 Passivos até 2 anos face ao sector residente não monetário (excepto administração central) 54
B.1.4 Por memória: empréstimos cedidos por outras IFM em operações de titularização 54

B.2 BALANÇO DO BANCO DE PORTUGAL

B.2.1 Balanço do Banco de Portugal 57
B.2.2.1 Activos do Banco de Portugal face a residentes 57
B.2.2.2 Passivos do Banco de Portugal face a residentes. 58
B.2.3.1 Activos do Banco de Portugal face a não residentes - Por instrumento financeiro e prazo. 58
B.2.3.2 Passivos do Banco de Portugal face a não residentes - Por instrumento financeiro e prazo. 59
B.2.4 Activos e passivos do Banco de Portugal face a não residentes - Por países da área do euro e fora da área do euro 59

B.3 BALANÇO DAS OUTRAS INSTITUIÇÕES FINANCEIRAS MONETÁRIAS

B.3.1 Activos e passivos das outras instituições financeiras monetárias face a instituições financeiras monetárias. 63

A.3.11 Domestic credit to private individuals by purpose - Year-on-year growth rates computed from end-of-month figures 25
A.3.12 Balance sheet of the Banco de Portugal - End-of-month figures 26
A.3.13 Other monetary financial institutions aggregated balance sheet - End-of-period figures 27
A.3.14 Other (resident) monetary financial institutions consolidated balance sheet - End-of-period figures. 28
A.3.15 Aggregated balance sheet of the banking system - Consolidated activity - End-of-period figures 29

A.4 BALANCE OF PAYMENTS STATISTICS

Balance of payments - Main items
Annual figures 33
In euros 34
A.4.2 Balance of payments main items - Vis-à-vis euro area countries . . . . . .
A.4.3 Balance of payments main items - Vis-à-vis European Union countries 36
A.4.4 Current and capital account - Main items. 37
A.4.5 Financial account - Main items 38
A.4.6 International investment position 39
A.4.7 Curent and capital accounts and financial account - Net values of the quarter ended in each month 40
A.4.8 Current and capital accounts - Main items - Net values of the quarter ended in each month 40
A.4.9 Financial account - Main items - Net values of the quarter ended in each month 40

A.5 PUBLIC FINANCE STATISTICS

A.5.1 General government financing - Cumulative flows since the beginning of the year 43

B. MONETARY AND FINANCIAL STATISTICS

B.0 MONETARY AGGREGATES AND MAIN COUNTERPARTS

B.0.1 Euro area monetary aggregates 49
B.0.2 National contribution for the euro area monetary aggregates . 49
B.0.3 Main counterparts of euro area M3. 50
B.0.4 National contribution for the main counterparts of euro area M3 50

B.1 MONETARY SURVEY

B.1.1 Monetary financial institutions' consolidated balance sheet . 53
B.1.2 Domestic credit aggregates 53
B.1.3 Liabilities up to 2 years vis-à-vis non-monetary resident sector (except central government) 54
B.1.4 Memo items: loans sold by other MFI through securitisation. . 54

B.2 BALANCE SHEET OF THE BANCO DE PORTUGAL

B.2.1 Balance sheet of the Banco de Portugal. 57
B.2.2.1 Assets of the Banco de Portugal vis-à-vis residents. 57
B.2.2.2 Liabilities of the Banco de Portugal vis-à-vis residents. 58
B.2.3.1 Assets of the Banco de Portugal vis-à-vis non-residents - By financial instrument and maturity 58
B.2.3.2 Liabilities of the Banco de Portugal vis-à-vis non-residents - By financial instrument and maturity 59
B.2.4 Assets and liabilities of the Banco de Portugal vis-à-vis non-residents - By euro area and non-euro area countries . 59

B.3 BALANCE SHEET OF OTHER MONETARY FINANCIAL INSTITUTIONS

B.3.1 Assets and liabilities of other monetary financial institutions vis-à-vis monetary financial institutions. 63

B.3.2.1 Activos e passivos das outras instituições financeiras monetárias face a outros intermediários financeiros e auxiliares financeiros 63
B.3.2.2 Activos e passivos das outras instituições financeiras monetárias face a sociedades de seguros e fundos de pensões 64
B.3.3.1 Activos e passivos das outras instituições financeiras monetárias face à administração central 64
B.3.3.2 Activos das outras instituições financeiras monetárias face às administrações públicas excepto admininstração central 65
B.3.3.3 Passivos das outras instituições financeiras monetárias face às administrações públicas excepto administração central . . 65
B.3.4 Activos e passivos das outras instituições financeiras monetárias face a sociedades não financeiras 66
B.3.5 Activos e passivos das outras instituições financeiras monetárias face a particulares 66
B.3.6 Activos e passivos das outras instituições financeiras monetárias face a emigrantes 67
B.3.7.1 Activos das outras instituições financeiras monetárias face a não residentes 67
B.3.7.2 Passivos das outras instituições financeiras monetárias face a não residentes 68
B.3.8 Activos e passivos das outras instituições financeiras monetárias - Sector não especificado 68

B.4 DETALHES DOS ACTIVOS DAS OUTRAS INSTITUIÇÕES FINANCEIRAS MONETÁRIAS FACE A RESIDENTES

B.4.1.1 Empréstimos de outras instituições financeiras monetárias às instituições financeiras não monetárias - Por prazo 71
B.4.1.2 Empréstimos de outras instituições financeiras monetárias às administrações públicas excepto administração central - Por prazo 71
B.4.1.3 Empréstimos de outras instituições financeiras monetárias às sociedades não financeiras - Por prazo 72
B.4.1.4 Empréstimos de outras instituições financeiras monetárias a particulares - Por finalidade e prazo 72
B.4.2.1 Empréstimos de outras instituições financeiras monetárias a sociedades não financeiras - Por ramo de actividade 73
B.4.2.2 Empréstimos de outras instituições financeiras monetárias a sociedades não financeiras da indústria transformadora - Por ramo de actividade 74
B.4.2.3 Papel comercial em carteira de outras instituições financeiras monetárias, emitido por sociedades não financeiras - Por ramo de actividade 75
B.4.3 Activos em moeda estrangeira de outras instituições financeiras monetárias face ao sector não monetário - Por sector institucional 75
B.4.4 Empréstimos de outras instituições financeiras monetárias a sociedades não financeiras e particulares - Por distrito / região autónoma 76

B.5 DETALHES DOS PASSIVOS DE OUTRAS INSTITUIÇÕES FINANCEIRAS MONETÁRIAS FACE A RESIDENTES

B.5.1.1 Depósitos e equiparados de outros intermediários financeiros e auxiliares financeiros em outras instituições financeiras monetárias 79
B.5.1.2 Depósitos e equiparados de sociedades de seguros e fundos de pensões em outras instituições financeiras monetárias . . . 79
B.5.1.3 Depósitos e equiparados da administração central em outras instituições financeiras monetárias 80
B.5.1.4 Depósitos e equiparados das administrações públicas excepto administração central em outras instituições financeiras monetárias 80
B.5.1.5 Depósitos e equiparados de sociedades não financeiras em outras instituições financeiras monetárias 81
B.5.1.6 Depósitos e equiparados de particulares em outras instituições financeiras monetárias 81
B.5.1.7 Depósitos e equiparados de emigrantes em outras instituições financeiras monetárias 82
B.5.2 Depósitos e equiparados em moeda estrangeira do sector não monetário em outras instituições financeiras monetárias - Por sector institucional 82

B.3.2.1 Assets and liabilities of other monetary financial institutions vis-à-vis other financial intermediaries and financial auxiliaries 63
B.3.2.2 Assets and liabilities of other monetary financial institutions vis-à-vis insurance corporations and pension funds 64
B.3.3.1 Assets and liabilities of other monetary financial institutions vis-à-vis central government 64
B.3.3.2 Assets of other monetary financial institutions vis-à-vis general government except central government 65
B.3.3.3 Liabilities of other monetary financial institutions vis-à-vis general government except central government. 65
B.3.4 Assets and liabilities of other monetary financial institutions vis-à-vis non-financial corporations. 66
B.3.5 Assets and liabilities of other monetary financial institutions vis-à-vis private individuals 66
B.3.6 Assets and liabilities of other monetary financial institutions vis-à-vis emigrants 67
B.3.7.1 Assets of other monetary financial institutions vis-à -vis non-residents 67
B.3.7.2 Liabilities of other monetary financial institutions vis-à-vis non-residents 68
B.3.8 Assets and liabilities of other monetary financial institutions - Non-specified sector 68

B.4 DETAILS OF THE ASSETS OF OTHER MONETARY FINANCIAL INSTITUTIONS VIS-À-VIS RESIDENTS

B.4.1.1 Loans of other monetary financial institutions to non-monetary financial institutions - By maturity 71
B.4.1.2 Loans of other monetary financial institutions to general government except central government - By maturity 71
B.4.1.3 Loans of other monetary financial institutions to non-financial corporations - By maturity. 72
B.4.1.4 Loans of other monetary financial institutions to private individuals - By purpose and maturity 72
B.4.2.1 Loans of other monetary financial institutions to non-financial corporations - By branch of activity 73
B.4.2.2 Loans of other monetary financial institutions to non-financial corporations of the manufacturing industry - By branch of activity 74
B.4.2.3 Commercial paper issued by non-financial corporations held in the portfolio of other monetary financial institutions - By branch of activity 75
B.4.3 Assets denominated in foreign currency of other monetary financial institutions vis-à-vis non-monetary sector - By institutional sector 75
B.4.4 Loans of other monetary financial institutions to non-financial corporations and to private individuals - By administrative region. 76

B.5 DETAILS OF THE LIABILITIES OF OTHER MONETARY FINANCIAL INSTITUTIONS (MFI) VIS-À-VIS RESIDENTS

B.5.1.1 Deposits and deposit-like instruments of other financial intermediaries and financial auxiliaries with other monetary financial institutions. 79
B.5.1.2 Deposits and deposit-like instruments of insurance corporations and pension funds with other monetary financial institutions. 79
B.5.1.3 Deposits and deposit-like instruments of central government with other monetary financial institutions 80
B.5.1.4 Deposits and deposit-like instruments of general government except central government with other monetary financial institutions. 80
B.5.1.5 Deposits and deposit-like instruments of non-financial corporations with other monetary financial institutions 81
B.5.1.6 Deposits and deposit-like instruments of private individuals with other monetary financial institutions 81
B.5.1.7 Deposits and deposit-like instruments of emigrants with other monetary financial institutions 82
B.5.2 Foreign currency deposits and deposit-like instruments of non-monetary sector with other monetary and financial institutions - By institutional sector 82

B.5.3.1 Depósitos e equiparados de instituições financeiras não monetárias, sociedades não financeiras e particulares em outras IFM - Por distrito / região autónoma 83

B.5.3.2 Depósitos e equiparados de emigrantes em outras instituições financeiras monetárias - Por distrito / região autónoma 83

B.6 DETALHES DOS ACTIVOS E PASSIVOS DE OUTRAS INSTITUIÇÕES FINANCEIRAS MONETÁRIAS FACE A NÃO RESIDENTES

B.6.1.1 Activos das outras instituições financeiras monetárias face a instituições financeiras monetárias não residentes - Por instrumento financeiro e prazo 87

B.6.1.2 Passivos das outras instituições financeiras monetárias face a instituições financeiras monetárias não residentes - Por instrumento financeiro e prazo 87

B.6.1.3 Activos das outras instituições financeiras monetárias face ao sector não monetário não residente - Por instrumento financeiro e prazo 88

B.6.1.4 Passivos das outras instituições financeiras monetárias face ao sector não monetário não residente - Por instrumento financeiro e prazo 88

B.6.2 Activos e passivos das outras instituições financeiras monetárias face a não residentes - Por moeda 89

B.6.3.1 Activos das outras instituições financeiras monetárias face a instituições financeiras monetárias não residentes - Por país . 89

B.6.3.2 Passivos das outras instituições financeiras monetárias face a instituições financeiras monetárias não residentes - Por país 90

B.6.3.3 Activos das outras instituições financeiras monetárias face ao sector não monetário não residente - Por país 90

B.6.3.4 Passivos das outras instituições financeiras monetárias face ao sector não monetário não residente - Por país 91

B.7 TAXAS DE JURO E RENDIBILIDADE DOS BANCOS

B.7.1 Taxas de juro das operações activas dos bancos 95

B.7.2 Taxas de juro das operações passivas e de bilhetes do Tesouro cedidos sem recurso pelos bancos ao sector residente não monetário (excepto administrações públicas) . . 95

B.7.3.1 Custos por natureza de outras instituições financeiras monetárias 96

B.7.3.2 Proveitos por natureza de outras instituições financeiras monetárias 97

B.8 INFORMAÇÃO SOBRE INSTITUIÇÕES FINANCEIRAS NÃO MONETÁRIAS

B.8.1.1 Balanço dos fundos de investimento mobiliário - Valores líquidos por tipo de fundo 101

B.8.1.2.1 Composição da carteira de aplicações dos fundos de investimento mobiliário - Montantes aplicados por sector institucional 101

B.8.1.2.2 Composição da carteira de aplicações dos fundos de investimento mobiliário - Montantes aplicados por instrumento financeiro e sector 102

B.8.1.2.3 Composição da carteira de aplicações dos fundos de investimento mobiliário - Montantes aplicados por instrumento financeiro, prazo original e moeda 102

B.8.1.2.4 Composição da carteira de aplicações dos fundos de investimento mobiliário - Montantes aplicados por país emitente 103

B.8.2.1.1 Balanço dos outros intermediários financeiros (excepto fundos de investimento) 103

B.8.2.1.2 Balanço dos auxiliares financeiros 104

B.8.2.2.1 Activos de outros intermediários financeiros (excepto fundos de investimento) e auxiliares financeiros sob a forma de depósitos e outras aplicações similares em instituições financeiras 104

B.8.2.2.2 Títulos em carteira de outros intermediários financeiros (excepto fundos de investimento) e auxiliares financeiros . . . 105

B.5.3.1 Deposits and deposit-like instruments of non-monetary financial institutions, non-financial corporations and private individuals with other MFI - By administrative region 83

B.5.3.2 Deposits and deposit-like instruments of emigrants with other monetary and financial institutions - By administrative region 83

B.6 DETAILS OF THE ASSETS AND LIABILITIES OF OTHER MONETARY FINANCIAL INSTITUTIONS VIS-À-VIS NON-RESIDENTS

B.6.1.1 Assets of other monetary financial institutions vis-à-vis non-resident monetary financial institutions - By financial instrument and maturity 87

B.6.1.2 Liabilities of other monetary financial institutions vis-à-vis non-resident monetary financial institutions - By financial instrument and maturity 87

B.6.1.3 Assets of other monetary financial institutions vis-à-vis non-resident non-monetary sector - By financial instruments and maturity 88

B.6.1.4 Liabilities of other monetary financial institutions vis-à-vis non-resident non-monetary sector - By financial instrument and maturity 88

B6.2 Assets and liabilities of other monetary financial institutions vis-à-vis non-residents - By currency 89

B.6.3.1 Assets of other monetary financial institutions vis-à-vis non-resident monetary financial institutions - By country . . . 89

B.6.3.2 Liabilities of other monetary financial institutions vis-à-vis non-resident monetary financial institutions - By country . . . 90

B.6.3.3 Assets of other monetary financial institutions vis-à-vis non-resident non-monetary sector - By country 90

B.6.3.4 Liabilities of other monetary financial institutions vis-à-vis non-resident non-monetary sector - By country 91

B.7 BANK'S INTEREST RATES AND PROFITABILITY

B.7.1 Bank's lending rates 95

B.7.2 Bank's deposit rates and rates on Treasury bills sold outright by banks to the resident non-monetary sector (except general government) 95

B.7.3.1 Other monetary financial institutions' operating costs 96

B.7.3.2 Other monetary financial institutions' operating income 97

B.8 INFORMATION ON NON-MONETARY FINANCIAL INSTITUTIONS

B.8.1.1 Balance sheet of mutual funds - Net values broken down by type of funds 101

B.8.1.2.1 Composition of the investments portfolio of mutual funds - Amounts invested broken down by institutional sector 101

B.8.1.2.2 Composition of the investment portfolio of mutual funds - Amounts invested broken down by financial instrument and sector 102

B.8.1.2.3 Composition of the investment portfolio of mutual funds - Amounts invested broken down by financial instrument, original maturity and currency 102

B.8.1.2.4 Composition of the investment portfolio of mutual funds - Amounts invested broken down by issuing country 103

B.8.2.1.1 Balance sheet of other financial intermediaries (excluding mutual funds 103

B.8.2.1.2 Balance sheet of financial auxiliaries 104

B.8.2.2.1 Deposits and other similar investments of other financial intermediaries (excluding mutual funds) and financial auxiliaries in financial institutions 104

B.8.2.2.2 Securities of other financial intermediaries (excluding mutual funds) and financial auxiliaries 105

B.8.2.2.3	Créditos concedidos por outros intermediários financeiros (excepto fundos de investimento) e auxiliares financeiros	105
B.8.2.2.4	Activos diversos de outros intermediários financeiros (excepto fundos de investimento) e auxiliares financeiros	106
B.8.2.2.5	Passivos de outros intermediários financeiros (excepto fundos de investimento) e auxiliares financeiros sob a forma de empréstimos e outros recursos similares	106
B.8.2.2.6	Capital e reservas de outros intermediários financeiros (excepto fundos de investimento) e auxiliares financeiros	107
B.8.2.2.7	Passivos diversos de outros intermediários financeiros (excepto fundos de investimento) e auxiliares financeiros	107
B.8.2.3.1	Desenvolvimento de resultados de outros intermediários financeiros (excepto fundos de investimento) e auxiliares financeiros – Custos	108
B.8.2.3.2	Desenvolvimento de resultados de outros intermediários financeiros (excepto fundos de investimento) e auxiliares financeiros– Proveitos	109
B.8.2.3.3	Desenvolvimento de resultados de outros intermediários financeiros (excepto fundos de investimento) e auxiliares financeiros – Resultado de exploração	110
B.8.3.1	Sociedades de capital de risco	110
B.8.3.2	Sociedades de factoring	111
B.8.3.3	Sociedades financeiras de corretagem	111
B.8.3.4	Sociedades financeiras para aquisições a crédito	112
B.8.3.5	Sociedades gestoras de participações sociais do sector financeiro	112
B.8.3.6	Sociedades de locação financeira	113
B.8.3.7	Intermediários financeiros - Outros	113
B.8.3.8	Agências de câmbios	114
B.8.3.9	Sociedades corretoras	114
B.8.3.10	Sociedades gestoras de fundos de investimento	115
B.8.3.11	Sociedades gestoras de patrimónios	115
B.8.3.12	Auxiliares financeiros - Outros	116

B.9 MERCADO MONETÁRIO INTERBANCÁRIO

B.9.1.1	Mercado monetário interbancário - Operações sem garantia com data valor do próprio dia	119
B.9.1.2	Mercado monetário interbancário - Operações sem garantia com data valor diferida de 1 dia	119
B.9.1.3	Mercado monetário interbancário - Operações sem garantia com data valor diferida de 2 dia	120

B.10 MERCADOS DE TÍTULOS

B.10.1.1	Títulos de curto prazo - Papel comercial - Taxas de juro e montantes emitidos por entidades residentes em euros - Por prazos seleccionados	123
B.10.1.2	Títulos de curto prazo - Papel comercial - Por sector emitente	123
B.10.1.3	Títulos de curto prazo - Papel comercial - Por ramo de acitividade da sociedade não financeira emitente	124
B.10.1.4	Títulos de curto prazo - Papel comercial - Por ramo de actividade da indústria transformadora	124
B.10.1.5	Títulos de curto prazo - Papel comercial - Por sector detentor	125
B.10.2.1	Títulos de médio e longo prazos - Montantes emitidos por sector institucional, líquidos de amortizações	125
B.10.2.2	Títulos de médio e longo prazos - Montantes emitidos	126
B.10.2.3	Títulos de médio e longo prazos - Montantes emitidos por instituições financeiras monetárias	126
B.10.2.4	Títulos de médio e longo prazos - Montantes emitidos por outros intermediários financeiros e auxiliares financeiros	127
B.10.2.5	Títulos de médio e longo prazos - Montantes emitidos por sociedades não financeiras	127
B.10.2.6	Títulos de médio e longo prazos - Montantes emitidos por não residentes	128
B.10.2.7	Obrigações do Tesouro de médio e longo prazos - Emissões a 3 anos (taxa fixa)	128
B.10.2.8	Obrigações do Tesouro de médio e longo prazos - Emissões a 5 anos (taxa fixa)	129
B.10.2.9	Obrigações do Tesouro de médio e longo prazos - Emissões a 10 anos (taxa fixa)	129
B.10.2.10	Obrigações do Tesouro de médio e longo prazos - Emissões a outros prazos (taxa fixa)	130

B.8.2.2.3	Loans and advances granted by other financial intermediaries (excluding mutual funds) and financial auxiliaries	105
B.8.2.2.4	Other assets of other financial intermediaries (excluding mutual funds) and financial auxiliaries	106
B.8.2.2.5	Loans and other similar resources of other financial intermediaries (excluding mutual funds) and financial auxiliaries	106
B.8.2.2.6	Capital and reserves of other financial intermediaries (excluding mutual funds) and financial auxiliaries	107
B.8.2.2.7	Other liabilities ofother financial intermediaries (excluding mutual funds) and financial auxiliaries	107
B.8.2.3.1	Profit and loss account of other financial intermediaries (excluding mutual funds) and financial auxiliaries – Costs and losses	108
B.8.2.3.2	Profit and loss account of other financial intermediaries (excluding mutual funds) and financial auxiliaries – Income and gains	109
B.8.2.3.3	Profit and loss account of other financial intermediaries (excluding mutual funds) and financial auxiliaries – Operating profit / loss	110
B.8.3.1	Risk capital companies	110
B.8.3.2	Factoring companies	111
B.8.3.3	Dealers	111
B.8.3.4	Credit-purchase financing companies	112
B.8.3.5	Financial holding companies	112
B.8.3.6	Financial leasing companies	113
B.8.3.7	Financial intermediaries - Other	113
B.8.3.8	Exchange offices	114
B.8.3.9	Brokers	114
B.8.3.10	Investment fund managing companies	115
B.8.3.11	Wealth managing companies	115
B.8.3.12	Financial auxiliaries - Other	116

B.9 INTERBANK MONEY MARKET

B.9.1.1	Interbank money market - Non-collaterised operations with value date of the same day	119
B.9.1.2	Interbank money market - Non-collaterised operations with value date deferred one day	119
B.9.1.3	Interbank money market - Non-collaterised operations with value date deferred two day	120

B.10 SECURITIES MARKET

B.10.1.1	Short-term securities - Commercial paper - Interest rates and amounts issued by residents in euros - By selected maturities	123
B.10.1.2	Short-term securities - Commercial paper - By issuing sector	123
B.10.1.3	Short-term securities - Commercial paper - By branch of activity of issuing non-financial corporation	124
B.10.1.4	Short-term securities - Commercial paper - By branch of activity of manufacturing industry	124
B.10.1.5	Short-term securities - Commercial paper - By holding sector	125
B.10.2.1	Medium-and long-term securities - Amounts issued by institutional sector, net of repayments	125
B.10.2.2	Medium-and long-term securities - Amounts issued	126
B.10.2.3	Medium-and long-term securities - Amounts issued by monetary financial institutions	126
B.10.2.4	Medium-and long-term securities - Amounts issued by other financial intermediaries and financial auxiliaries	127
B.10.2.5	Medium-and long-term securities - Amounts issued by non-financial corporations	127
B.10.2.6	Medium-and long-term securities - Amounts issued by non-residents	128
B.10.2.7	Medium-and long-term Treasury bonds - 3 years issues (fixed rate)	128
B.10.2.8	Medium-and long-term Treasury bonds - 5 years issues (fixed rate)	129
B.10.2.9	Medium-and long-term Treasury bonds - 10 years issues (fixed rate)	129
B.10.2.10	Medium-and long-term Treasury bonds - Other maturity issues (fixed rate)	130

B.10.2.11 Indexantes 130
B.10.3.1 Taxas de rendibilidade de obrigações do Tesouro – Mercado secundário 132
B.10.3.2 Índices de cotações de acções - Mercado secundário 132

C. ESTATÍSTICAS DA BALANÇA DE PAGAMENTOS

C.1 BALANÇAS CORRENTE E DE CAPITAL

C.1.1 Balanças corrente e de capital - Principais componentes 135
C.1.2.1 Serviços - Transportes 135
C.1.2.2 Serviços - Transportes marítimos 136
C.1.2.3 Serviços - Transportes aéreos 136
C.1.2.4 Serviços - Transportes rodoviários 137
C.1.2.5 Serviços - Outros transportes 137
C.1.2.6 Serviços - Viagens e turismo e serviços de comunicação 138
C.1.2.7 Serviços - Construção 138
C.1.2.8 Serviços - Seguros 139
C.1.2.9 Serviços - Financeiros 139
C.1.2.10 Serviços - Informação e informática 140
C.1.2.11 Serviços - Direitos de utilização 140
C.1.2.12 Serviços - Outros serviços fornecidos por empresas 141
C.1.2.13 Serviços - De natureza pessoal, cultural e recreativa 142
C.1.2.14 Serviços - Operações governamentais (n.i.n.r.) 142
C.1.3.1 Rendimentos 143
C.1.3.2 Rendimentos de investimento directo 143
C.1.3.3 Rendimentos de investimento de carteira 144
C.1.4.1 Transferências correntes 144
C.1.4.2 Transferências correntes - Remessas de emigrantes 145
C.1.5 Balança de capital 145
C.1.6 Transferências com a União Europeia 146
C.1.7 Balança de pagamentos tecnológica 146

C.2 BALANÇA FINANCEIRA

C.2.1 Balança financeira - Principais componentes 149
C.2.2.1 Investimento directo de Portugal no exterior - Por tipo de operação 149
C.2.2.2 Investimento directo de Portugal no exterior - Por sector de actividade da empresa residente 150
C.2.2.3 Investimento directo de Portugal no exterior - Por zona económica de destino 151
C.2.2.4 Investimento directo de Portugal no exterior - Em países da área do euro 152
C.2.2.5 Investimento directo de Portugal no exterior - Em países fora da área do euro 152
C.2.3.1 Investimento directo do exterior em Portugal - Por tipo de operação 153
C.2.3.2 Investimento directo do exterior em Portugal - Por sector de actividade da empresa residente 154
C.2.3.3 Investimento directo do exterior em Portugal - Por zona económica de origem 155
C.2.3.4 Investimento directo do exterior em Portugal - Com origem em países da área do euro 155
C.2.3.5 Investimento directo do exterior em Portugal - Com origem em países fora da área do euro 156
C.2.4.1 Investimento de carteira - Activos - Por tipo de instrumento . . 156
C.2.4.2 Investimento de carteira - Activos - Por sector institucional do investidor residente 157
C.2.4.3 Investimento de carteira - Activos - Por zona económica da entidade emitente não residente 158
C.2.4.4 Investimento de carteira - Activos - Em países da área do euro 159
C.2.4.5 Investimento de carteira - Activos - Em países fora da área do euro 159
C.2.5.1 Investimento de carteira - Passivos - Por tipo de instrumento . 160
C.2.5.2 Investimento de carteira - Passivos - Por sector institucional do emitente residente 161
C.2.5.3 Investimento de carteira - Passivos - Investimento em títulos emitidos pelas administrações públicas 162
C.2.5.4 Investimento de carteira - Passivos - Por zona económica de origem 162
C.2.5.5 Investimento de carteira - Passivos - Com origem em países da área do euro 163

B.10.2.11 Reference rates 130
B.10.3.1 Yield on Treasury bonds - Secondary market 132
B.10.3.2 Share price indices – Secondary market 132

C. BALANCE OF PAYMENTS STATISTICS

C.1 CURRENT AND CAPITAL ACCOUNTS

C.1.1 Current and capital accounts - Main items 135
C.1.2.1 Services - Transport 135
C.1.2.2 Services - Sea transport 136
C.1.2.3 Services - Air transport 136
C.1.2.4 Services - Road transport 137
C.1.2.5 Services - Other transports 137
C.1.2.6 Services - Travel and communications services 138
C.1.2.7 Services - Construction services 138
C.1.2.8 Services - Insurance 139
C.1.2.9 Services - Financial services 139
C.1.2.10 Services - Computer and information services 140
C.1.2.11 Services - Royalties and license fees 140
C.1.2.12 Services - Other business services 141
C.1.2.13 Services - Personal, cultural and recreational services 142
C.1.2.14 Services - Government services (n.i.e.) 142
C.1.3.1 Income 143
C.1.3.2 Direct investment income 143
C.1.3.3 Portfolio investment income 144
C.1.4.1 Current transfers 144
C.1.4.2 Emigrants' remittances 145
C.1.5 Capital account 145
C.1.6 Transfers with the European Union 146
C.1.6 Technological balance of payments 146

C.2 FINANCIAL ACCOUNT

C.2.1 Financial account - Main items 149
C.2.2.1 Portuguese direct investment abroad - By type of operation . . 149
C.2.2.2 Portuguese direct investment abroad - By economic activity of the resident company 150
C.2.2.3 Portuguese direct investment abroad - By economic region of destination 151
C.2.2.4 Portuguese direct investment abroad - In euro area countries 152
C.2.2.5 Portuguese direct investment abroad - In non-euro area countries 152
C.2.3.1 Foreign direct investment in Portugal - By type of operation . . 153
C.2.3.2 Foreign direct investment in Portugal - By economic activity of the resident company 154
C.2.3.3 Foreign direct investment in Portugal - By economic region of origin 155
C.2.3.4 Foreign direct investment in Portugal - From euro area countries 155
C.2.3.5 Foreign direct investment in Porttugal - From non-euro area countries 156
C.2.4.1 Portfolio investment - Assets - By type of instrument 156
C.2.4.2 Portfolio investment - Assets - By institutional sector of the resident investor 157
C.2.4.3 Portfolio investment - Assets - By economic region of the non-resident issuing entity 158
C.2.4.4 Portfolio investment - Assets - In euro area countries 159
C.2.4.5 Portfolio investment - Assets - In non-euro area countries . . 159
C.2.5.1 Portfolio investment - Liabilities - By type of instrument 160
C.2.5.2 Portfolio investment - Liabilities - By institutional sector of the resident issuer 161
C.2.5.3 Portfolio investment - Liabilities - Investment in securities issued by general government 162
C.2.5.4 Portfolio investment - Liabilities - By economic region of origin 162
C.2.5.5 Portfolio investment - Liabilities - From euro area countries . 163

C.2.5.6 Investimento de carteira - Passivos - Com origem em países fora da área do euro. 163
C.2.6 Derivados financeiros - Por sector institucional do investidor residente 164
C.2.7.1 Outro investimento - Por sector institucional do investidor residente 164
C.2.7.2 Outro investimento - Autoridades monetárias, por tipo de instrumento 165
C.2.7.3 Outro investimento - Administrações públicas, por tipo de instrumento 165
C.2.7.4 Outro investimento - Instituições financeiras monetárias, por tipo de instrumento. 166
C.2.7.5 Outro investimento - Outros sectores residentes, por tipo de instrumento 166
C.2.8 Activos de reserva 167

C.3 POSIÇÕES EM FIM DE PERÍODO

C.3.1 Posição de investimento internacional. 171
C.3.2 Investimento directo - Por tipo de operação 171
C.3.3.1 Investimento de carteira - Activos - Por tipo de instrumento e por sector institucional do investidor residente 172
C.3.3.2 Investimento de carteira - Passivos - Por tipo de instrumento e por sector institucional do emitente residente. 172
C.3.3.3 Investimento de carteira - Passivos - Por zona económica e país de origem 173
C.3.4.1 Outro investimento - Por sector institucional do investidor residente 173
C.3.4..2 Outro investimento - Autoridades monetárias, por tipo de instrumento 174
C.3.4.3 Outro investimento - Administrações públicas, por tipo de instrumento 174
C.3.4.4 Outro investimento - Instituições financeiras monetárias, por tipo de instrumento. 175
C.3.4.5 Outro investimento - Outros sectores residentes, por tipo de instrumento 175
C.3.5 Activos de reserva 176

D. ESTATÍSTICAS CAMBIAIS

D.1 TAXAS DE CÂMBIO

D.1.1.1 Taxas de câmbio de referência do euro - Valores médios . . . 181
D.1.1.2 Taxas de câmbio de referência do euro - Fim de período . . . 182
D.1.2.1 Índices de taxa de câmbio efectiva - DSE-Ouro - Valores médios 184
D.1.2.2 Índices de taxa de câmbio efectiva - DSE-Ouro - Fim de período 184
D.1.3 Taxas de câmbio do euro em relação a outras moedas - Valores de referência - Fim de período 185

D.2 ACTIVIDADE NOS MERCADOS DE CÂMBIOS E DE PRODUTOS DERIVADOS

D.2.1 Transacções no mercado de câmbios - Global 191
D.2.2 Transacções no mercado de câmbios - Euro contra outras moedas 191
D.2.3 Transacções no mercado de câmbios - Euro contra o dólar . . 192
D.2.4 Transacções no mercado de câmbios - Euro contra a libra esterlina 192
D.2.5 Posições em aberto de derivados cambiais - Global. 193
D.2.6 Posições em aberto de derivados cambiais - Euro contra outras moedas 193
D.2.7 Posições em aberto de derivados cambiais - Euro contra o dólar 194
D.2.8 Posições em aberto de derivados cambiais - Euro contra a libra esterlina 194
D.2.9 Transacções de derivados de taxa de juro de uma só moeda - Global. 195
D.2.10 Transacções de derivados de taxa de juro de uma só moeda - Euro 225
D.2.11 Posições em aberto de derivados de taxa de juro de uma só moeda - Global. 196

C.2.5.6 Portfolio investment - Liabilities - From non-euro area countries 163
C.2.6 Financial derivatives - By institutional sector of the resident investor 164
C.2.7.1 Other investment - By institutional sector of the resident investor 164
C.2.7.2 Other investment - Monetary authorities, by type of instrument 165
C.2.7.3 Other investment - General government, by type of instrument 165
C.2.7.4 Other investment - Monetary financial institutions, by type of instrument 166
C.2.7.5 Other investment - Other resident sectors, by type of instrument 166
C.2.8 Reserve assets 167

C.3 END-OF-PERIOD POSITIONS

C.3.1 International investment position 171
C.3.2 Direct investment - By type of operation 171
C.3.3.1 Portfolio investment - Assets - By type of instrument and institutional sector of the resident investor 172
C.3.3.2 Portfolio investment - Liabilities - By type of instrument and institutional sector of the resident issuer. 172
C.3.3.3 Portfolio investment - Liabilities - By economic area and country of origin 173
C.3.4.1 Other investment - By institutional sector of the resident investor 173
C.3.4.2 Other investment - Monetary authorities, by type of instrument 174
C.3.4.3 Other investment - General government, by type of instrument 174
C.3.4.4 Other investment - Monetary financial institutions, by type of instrument 175
C.3.4.5 Other investment - Other resident sectors, by type of instrument 175
C.3.5 Reserve assets 176

D. EXCHANGE RATE STATISTICS

D.1 EXCHANGE RATES

D.1.1.1 Euro reference exchange rates - Averages 181
D.1.1.2 Euro reference exchange rates - End-of-period 182
D.1.2.1 Effective exchange rate indices - SDR - Gold - Average . . . 184
D.1.2.2 Effective exchange rate indices - SDR-Gold - End-of-period 184
D.1.3 Euro exchange rates against other currencies - Reference figures - End-of-period 185

D.2 FOREIGN EXCHANGE AND DERIVATIVES MARKET ACTIVITY

D.2.1 Exchange market turnover - Global 191
D.2.2 Exchange market turnover - Euro against other currencies . 191
D.2.3 Exchange market turnover - Euro against US Dollar 192
D.2.4 Exchange market turnover - Euro against sterling pound. . . 192
D.2.5 Outstanding amounts of foreign exchange rate derivatives - Global 193
D.2.6 Outstanding amounts of foreign exchange rate derivatives - euro against other currencies 193
D.2.7 Outstanding amounts of foreign exchange rate derivatives - Euro against US dollar 194
D.2.8 Outstanding amounts of foreign exchange rate derivatives - Escudo against sterling pound 194
D.2.9 Turnover of single currency interest rates derivatives - Global 195
D.2.10 Turnover of single currency interest rates derivatives - Euro 195
D.2.11 Outstanding amounts of single currency interest rate derivatives – Global 196

D.2.12 Posições em aberto de derivados de taxa de juro de uma só moeda - Euro . . . 196

E. ESTATÍSTICAS DAS FINANÇAS PÚBLICAS

E.1 Financiamento do Estado . . . 199
E.2 Financiamento dos fundos e serviços autónomos . . . 200
E.3 Financiamento da administração regional e local . . . 200
E.4 Financiamento da segurança social . . . 201
E.5 Receitas do Estado . . . 201
E.6 Despesas do Estado . . . 202
E.7 Receitas e despesas do Estado . . . 202
E.8 Receitas e despesas da segurança social . . . 203
E.9 Dívida directa do Estado . . . 203

F. ESTATÍSTICAS GERAIS

F.1.1 Índices de produção industrial – Continente . . . 207
F.1.2 Índices de volume de negócios na indústria . . . 207
F.1.3 Inquérito de conjuntura à indústria transformadora - Total . . . 208
F.1.4 Inquérito de conjuntura à indústria transformadora - Bens de consumo . . . 208
F.1.5 Inquérito de conjuntura à indústria transformadora - Bens intermédios . . . 209
F.1.6 Inquérito de conjuntura à indústria transformadora - Fabricação de automóveis . . . 210
F.1.7 Inquérito de conjuntura à indústria transformadora - Outros bens de equipamento . . . 210
F.1.8 Capacidade produtiva na indústria transformadora - Grau de utilização total e por tipo de bens . . . 210
F.1.9 Construção e obras públicas . . . 211
F.1.10 Licenças de construção e obras concluídas . . . 211
F.1.11 Inquérito de conjuntura à construção e obras públicas . . . 212
F.1.12 Energia . . . 213
F.1.13 Inquérito de conjuntura ao comércio . . . 213
F.1.14 Índices de volume de negócios no comércio a retalho . . . 214
F.1.15 Turismo: dormidas na hotelaria - Por país de residência habitual . . . 214
F.1.16 Viaturas . . . 215
F.1.17 Indicadores de confiança . . . 215
F.2.1 População e emprego . . . 216
F.2.2 Emprego por ramo de actividade . . . 216
F.2.3 Emprego por situação na profissão . . . 217
F.2.4 Emprego por número de horas semanais trabalhadas . . . 217
F.2.5 Desemprego por duração da procura de emprego . . . 218
F.2.6 Situação do mercado de trabalho . . . 218
F.2.7 Segurança Social . . . 219
F.2.8 Salários: Contratação colectiva - Trabalhadores abrangidos e remunerações médias implícitas . . . 219

NOTAS . . . 221

DESAGREGAÇÃO SECTORIAL UTILIZADA NAS ESTATÍSTICAS MONETÁRIAS E FINANCEIRAS . . . 227

NOMENCLATURA DE INSTRUMENTOS FINANCEIROS E OUTRAS RUBRICAS NAS ESTATÍSTICAS MONETÁRIAS E FINANCEIRAS . . . 229

GLOSSÁRIO E SINAIS CONVENCIONAIS UTILIZADOS . . . 233

SUPLEMENTOS AO BOLETIM ESTATÍSTICO . . . 234

D.2.12 Outstanding amounts of single currency interest rate derivatives – Euro . . . 196

E. PUBLIC FINANCE STATISTICS

E.1 State financing . . . 199
E.2 Autonomous funds and services financing . . . 200
E.3 Regional and local government financing . . . 200
E.4 Social security financing . . . 201
E.5 State revenue . . . 201
E.6 State expenditure . . . 202
E.7 State revenue and expenditure . . . 202
E.8 Social security revenue expenditure . . . 203
E.9 Direct state debt . . . 203

F. GENERAL STATISTICS

F.1.1 Industrial production indices – Mainland . . . 207
F.1.2 Industrial turnover indices . . . 207
F.1.3 Manufacturing survey - Total . . . 208
F.1.4 Manufacturing survey - Consumption . . . 208
F.1.5 Manufacturing survey - Intermediate goods . . . 209
F.1.6 Manufacturing survey – Vehicles manufacturing . . . 209
F.1.7 Manufacturing survey – Other equipment goods . . . 210
F.1.8 Rate of capacity utilization in manufacturing – Breakdown by type of goods . . . 210
F.1.9 Construction and public works . . . 211
F.1.10 Permits issued and building completions . . . 211
F.1.11 Construction and public works survey . . . 212
F.1.12 Energy . . . 213
F.1.13 Trade survey . . . 213
F.1.14 Retail trade index . . . 214
F.1.15 Tourism: bednights - By country of main residence . . . 214
F.1.16 Vehicles . . . 215
F.1.17 Confidence indicators . . . 215
F.2.1 Population and employment . . . 216
F.2.2 Employment by branch of activity . . . 216
F.2.3 Employment by contractual relationship . . . 217
F.2.4 Employment by weekly labour time . . . 217
F.2.5 Unemployment by job seeking time . . . 218
F.2.6 Labour market . . . 218
F.2.7 Social security . . . 219
F.2.8 Wages: Collective agreements - Number of workers and implicit average wage growth . . . 219

NOTES . . . 221

SECTORAL BREAKDOWN IN MONETARY AND FINANCIAL STATISTICS 227

FINANCIAL INSTRUMENTS AND OTHER ITEMS IN MONETARY AND FINANCIAL STATISTICS . . . 229

GLOSSARY AND CONVENTIONS USED . . . 233

SUPPLEMENTS TO THE STATISTICAL BULLETIN . . . 234

A.1.1 ÍNDICE HARMONIZADO DE PREÇOS NO CONSUMIDOR E ÍNDICE DE PREÇOS NO CONSUMIDOR

HARMONIZED INDEX OF CONSUMER PRICES AND CONSUMER PRICE INDEX

Fonte/Source: linha / row (1-4) Instituto Nacional de Estatística e EUROSTAT; (5-8) Instituto Nacional de Estatística

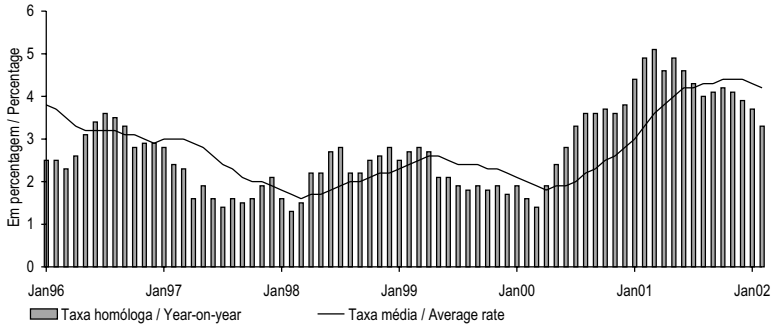

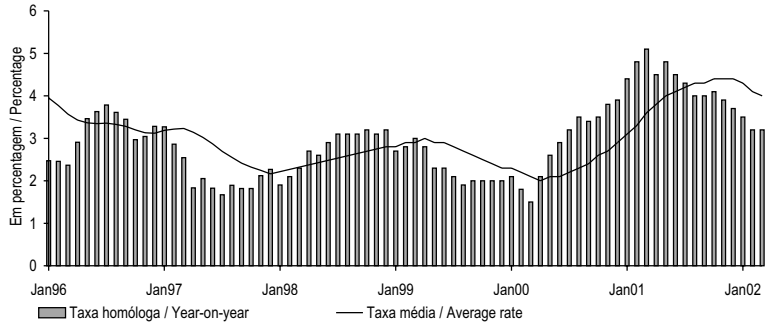

		MAR 01	ABR 01	MAI 01	JUN 01	JUL 01	AGO 01	SET 01	OUT 01	NOV 01	DEZ 01	JAN 02	FEV 02	MAR 02		
		1	2	3	4	5	6	7	8	9	10	11	12	13		
	IHPC														HICP	
1	Índice global	112.7	113.4	114.4	114.7	114.9	114.7	114.7	115.1	115.8	116.0	116.1	115.9	116.4	Overall Index	1
2	Mês corrente/mês anterior M(1,1)	0.4	0.6	0.9	0.3	0.2	-0.2	0.0	0.3	0.6	0.2	0.1	-0.2	.	Month-on-month M(1,1)	2
3	Mês corrente/mês homólogo M(1,12)	5.1	4.6	4.9	4.6	4.3	4.0	4.1	4.2	4.1	3.9	3.7	3.3	.	Year-on-year M(1,12)	3
4	12 meses/12 meses homólogos M(12,12)	3.6	3.8	4.0	4.2	4.2	4.3	4.3	4.4	4.4	4.4	4.3	4.2	.	12 months moving average M(12,12)	4
	IPC nacional (base 1997=100)														Nacional CPI (basis 1997=100)	
5	Índice global	111.5	112.1	113.1	113.4	113.5	113.3	113.2	113.7	114.4	114.6	114.8	114.6	115.1	Overall Index	5
6	Mês corrente/mês anterior M(1,1)	0.5	0.5	0.9	0.3	0.1	-0.2	-0.1	0.4	0.6	0.2	0.2	-0.2	0.4	Month-on-month M(1,1)	6
7	Mês corrente/mês homólogo M(1,12)	5.1	4.5	4.8	4.5	4.3	4.0	4.0	4.1	3.9	3.7	3.5	3.2	3.2	Year-on-year M(1,12)	7
8	12 meses/12 meses homólogos M(12,12)	3.6	3.8	4.0	4.1	4.2	4.3	4.3	4.4	4.4	4.4	4.3	4.1	4.0	12 months moving average M(12,12)	8

A.1.2 ÍNDICE HARMONIZADO DE PREÇOS NO CONSUMIDOR POR AGREGADOS
Base 1996=100
Taxa de variação (em percentagem)

HARMONIZED INDEX OF CONSUMER PRICES BY AGGREGATES
1996=100
Rates of change (in percentage)

Fonte/Source: Instituto Nacional de Estatística e EUROSTAT

		Peso no total/ Weight on the total (%)	FEV 01 1	MAR 01 2	ABR 01 3	MAI 01 4	JUN 01 5	JUL 01 6	AGO 01 7	SET 01 8	OUT 01 9	NOV 01 10	DEZ 01 11	JAN 02 12	FEV 02 13		
	Bens	65.1														Goods	
1	Índice		109.3	109.8	110.5	111.8	112.1	112.1	111.6	111.5	111.8	112.8	113.1	112.7	112.0	Index	1
2	Mês corrente/mês anterior M(1,1)		-0.2	0.4	0.7	1.1	0.3	0.0	-0.4	-0.1	0.3	0.9	0.3	-0.3	-0.7	Month-on-month M(1,1)	2
3	Mês corrente/mês homólogo M(1,12)		4.8	5.2	4.3	4.8	4.5	4.2	3.8	4.0	3.8	3.6	3.3	2.9	2.4	Year-on-year M(1,12)	3
4	12 meses/12 meses homólogos M(12,12)		2.8	3.2	3.5	3.7	3.9	4.0	4.1	4.2	4.2	4.3	4.2	4.1	3.9	12 months moving average M(12,12)	4
	Alimentares	24.8														Food	
5	Índice		114.0	115.1	115.2	116.7	117.1	117.5	117.3	116.5	115.8	116.1	116.6	117.9	117.7	Index	5
6	Mês corrente/mês anterior M(1,1)		1.0	1.0	0.1	1.3	0.4	0.3	-0.2	-0.7	-0.5	0.2	0.4	1.2	-0.2	Month-on-month M(1,1)	6
7	Mês corrente/mês homólogo M(1,12)		6.1	7.3	6.6	8.1	7.3	6.8	5.6	5.6	5.1	4.8	4.3	4.4	3.2	Year-on-year M(1,12)	7
8	12 meses/12 meses homólogos M(12,12)		2.8	3.4	4.0	4.6	5.1	5.5	5.6	5.9	6.0	6.1	6.1	6.0	5.7	12 months moving average M(12,12)	8
	Não processados	12.7														Unprocessed	
9	Índice		121.9	124.1	123.8	125.7	126.4	126.9	126.3	124.4	123.1	123.3	124.0	125.9	125.0	Index	9
10	Mês corrente/mês anterior M(1,1)		1.7	1.7	-0.2	1.5	0.6	0.4	-0.5	-1.5	-1.1	0.2	0.5	1.5	-0.7	Month-on-month M(1,1)	10
11	Mês corrente/mês homólogo M(1,12)		9.5	12.0	10.1	12.7	11.2	10.0	7.7	7.8	6.9	6.1	4.6	5.0	2.5	Year-on-year M(1,12)	11
12	12 meses/12 meses homólogos M(12,12)		4.0	5.1	6.1	7.1	7.9	8.4	8.6	9.0	9.1	9.1	8.9	8.6	8.0	12 months moving average M(12,12)	12
	Processados	12.1														Processed	
13	Índice		106.2	106.3	106.7	107.7	108.0	108.3	108.4	108.6	108.6	108.9	109.2	110.1	110.4	Index	13
14	Mês corrente/mês anterior M(1,1)		0.2	0.1	0.4	1.0	0.3	0.2	0.1	0.2	0.1	0.3	0.3	0.8	0.3	Month-on-month M(1,1)	14
15	Mês corrente/mês homólogo M(1,12)		2.5	2.5	2.8	3.3	3.2	3.4	3.3	3.3	3.3	3.5	3.9	3.8	3.9	Year-on-year M(1,12)	15
16	12 meses/12 meses homólogos M(12,12)		1.5	1.7	1.8	2.0	2.2	2.3	2.5	2.6	2.8	2.9	3.1	3.2	3.3	12 months moving average M(12,12)	16
	Industriais	40.3														Industrial	
17	Índice		106.5	106.6	107.7	108.8	109.0	108.8	108.2	108.4	109.3	110.8	111.0	109.6	108.6	Index	17
18	Mês corrente/mês anterior M(1,1)		-1.0	0.1	1.0	1.0	0.2	-0.2	-0.6	0.2	0.8	1.3	0.2	-1.3	-0.9	Month-on-month M(1,1)	18
19	Mês corrente/mês homólogo M(1,12)		4.0	3.9	2.9	2.8	2.8	2.6	2.7	2.9	3.0	2.8	2.8	1.9	1.9	Year-on-year M(1,12)	19
20	12 meses/12 meses homólogos M(12,12)		2.9	3.1	3.1	3.1	3.2	3.2	3.2	3.2	3.1	3.1	3.1	2.9	2.7	12 months moving average M(12,12)	20
	Energéticos	7.9														Energy	
21	Índice		114.6	114.7	114.6	114.3	114.2	114.1	114.1	114.1	114.3	114.4	114.3	112.0	111.9	Index	21
22	Mês corrente/mês anterior M(1,1)		0.2	0.0	-0.1	-0.2	-0.1	-0.1	0.0	0.0	0.1	0.1	0.0	-2.0	-0.1	Month-on-month M(1,1)	22
23	Mês corrente/mês homólogo M(1,12)		11.0	10.8	4.9	4.4	3.9	3.6	3.3	3.3	3.3	2.6	2.0	-2.1	-2.4	Year-on-year M(1,12)	23
24	12 meses/12 meses homólogos M(12,12)		7.8	8.5	8.4	8.1	7.8	7.5	7.1	6.7	6.3	5.8	5.2	4.2	3.1	12 months moving average M(12,12)	24
	Não energéticos	32.4														Non-energy	
25	Índice		104.6	104.7	106.1	107.6	107.8	107.6	106.8	107.2	108.2	110.0	110.3	109.1	107.9	Index	25
26	Mês corrente/mês anterior M(1,1)		-1.3	0.1	1.3	1.3	0.3	-0.2	-0.8	0.3	1.0	1.6	0.3	-1.1	-1.1	Month-on-month M(1,1)	26
27	Mês corrente/mês homólogo M(1,12)		2.2	2.2	2.3	2.4	2.5	2.4	2.6	2.8	2.9	2.9	3.0	3.0	3.1	Year-on-year M(1,12)	27
28	12 meses/12 meses homólogos M(12,12)		1.7	1.7	1.8	1.9	2.0	2.1	2.2	2.3	2.3	2.4	2.5	2.6	2.7	12 months moving average M(12,12)	28
	Serviços	34.9														Services	
29	Índice		119.2	119.7	120.4	121.1	121.3	122.0	122.3	122.5	123.1	123.1	123.0	124.1	125.0	Index	29
30	Mês corrente/mês anterior M(1,1)		0.8	0.4	0.6	0.6	0.2	0.5	0.2	0.2	0.4	0.0	-0.1	0.9	0.7	Month-on-month M(1,1)	30
31	Mês corrente/mês homólogo M(1,12)		4.8	4.9	5.1	4.9	4.7	4.5	4.4	4.4	4.8	5.0	4.9	5.0	4.9	Year-on-year M(1,12)	31
32	12 meses/12 meses homólogos M(12,12)		4.2	4.4	4.5	4.6	4.6	4.6	4.6	4.6	4.6	4.7	4.7	4.8	4.8	12 months moving average M(12,12)	32

A.1.3 ÍNDICE DE PREÇOS NO CONSUMIDOR POR CLASSES
Nacional, base 1997=100
Taxas de variação (em percentagem)

CONSUMER PRICE INDEX BY ITEMS
National, 1997=100
Rates of change (in percentage)

Fonte / Source: Instituto Nacional de Estatística

		Peso no total / Weight on the total (%)	MAR 01 (1)	ABR 01 (2)	MAI 01 (3)	JUN 01 (4)	JUL 01 (5)	AGO 01 (6)	SET 01 (7)	OUT 01 (8)	NOV 01 (9)	DEZ 01 (10)	JAN 02 (11)	FEV 02 (12)	MAR 02 (13)		
	Produtos alimentares e bebidas não alcoólicas	22.7														Food and non-alcoholic beverages	
1	Índice		114.5	114.4	115.6	116.2	116.6	116.4	115.4	114.7	115.0	115.6	117.0	116.6	116.8	Index	1
2	Mês corrente/mês anterior M(1,1)		1.1	-0.1	1.0	0.5	0.3	-0.2	-0.9	-0.6	0.3	0.5	1.2	-0.3	0.2	Month-on-month M(1,1)	2
3	Mês corrente/mês homólogo M(1,12)		8.2	7.2	8.5	7.7	7.3	5.8	5.9	5.3	5.0	4.4	4.5	3.0	2.0	Year-on-year M(1,12)	3
4	12 meses/12 meses homólogos M(12,12)		3.8	4.4	5.1	5.5	5.9	6.1	6.3	6.5	6.5	6.5	6.4	6.0	5.5	12 months moving average M(12,12)	4
	Bebidas alcoólicas e tabaco	3.2														Alcoholic beverages and tobacco	
5	Índice		114.5	115.4	118.3	118.4	118.3	118.3	118.4	118.4	118.1	118.0	119.1	119.3	119.4	Index	5
6	Mês corrente/mês anterior M(1,1)		0.0	0.8	2.5	0.1	-0.1	0.0	0.1	0.0	-0.3	-0.1	0.9	0.2	0.1	Month-on-month M(1,1)	6
7	Mês corrente/mês homólogo M(1,12)		1.3	2.2	4.8	4.6	4.3	4.0	4.0	3.8	3.6	3.6	4.2	4.2	4.3	Year-on-year M(1,12)	7
8	12 meses/12 meses homólogos M(12,12)		0.9	1.0	1.4	1.7	2.1	2.3	2.6	2.8	3.0	3.2	3.5	3.7	4.0	12 months moving average M(12,12)	8
	Vestuário e calçado	7.2														Clothing and footwear	
9	Índice		93.5	98.9	104.3	104.6	102.8	98.3	98.8	102.9	110.2	110.7	103.6	96.2	96.3	Index	9
10	Mês corrente/mês anterior M(1,1)		-0.4	5.8	5.5	0.3	-1.7	-4.4	0.5	4.1	7.1	0.5	-6.4	-7.1	0.1	Month-on-month M(1,1)	10
11	Mês corrente/mês homólogo M(1,12)		1.1	1.0	1.0	1.2	0.5	0.8	1.4	2.3	2.4	2.3	2.3	2.4	3.0	Year-on-year M(1,12)	11
12	12 meses/12 meses homólogos M(12,12)		1.3	1.4	1.4	1.4	1.3	1.4	1.4	1.4	1.4	1.5	1.5	1.6	1.7	12 months moving average M(12,12)	12
	Habitação, água, electricidade, gás e outros combustíveis	10.1														Housing, water, electricity, gas and other fuels	
13	Índice		111.3	111.5	111.7	111.8	111.7	111.8	111.8	112.2	112.3	112.3	113.4	113.7	113.9	Index	13
14	Mês corrente/mês anterior M(1,1)		0.3	0.2	0.2	0.1	-0.1	0.1	0.0	0.4	0.1	0.0	1.0	0.3	0.2	Month-on-month M(1,1)	14
15	Mês corrente/mês homólogo M(1,12)		5.0	4.8	4.5	3.9	3.6	3.4	3.3	3.4	2.8	2.4	2.3	2.4	2.3	Year-on-year M(1,12)	15
16	12 meses/12 meses homólogos M(12,12)		4.2	4.4	4.5	4.5	4.5	4.4	4.3	4.3	4.1	3.9	3.7	3.5	3.3	12 months moving average M(12,12)	16
	Acessórios, equipamento doméstico e manutenção corrente da habitação	8.1														Furnishings, household equipment routine and maintenance house	
17	Índice		109.2	109.4	109.7	109.8	110.1	110.1	110.2	110.3	110.7	111.0	112.1	112.2	112.4	Index	17
18	Mês corrente/mês anterior M(1,1)		0.3	0.2	0.3	0.1	0.3	0.0	0.1	0.1	0.4	0.3	1.0	0.1	0.2	Month-on-month M(1,1)	18
19	Mês corrente/mês homólogo M(1,12)		3.0	3.0	3.2	3.2	3.4	3.5	3.4	3.4	3.4	3.4	3.2	3.0	2.9	Year-on-year M(1,12)	19
20	12 meses/12 meses homólogos M(12,12)		2.2	2.3	2.5	2.6	2.7	2.9	3.0	3.1	3.1	3.2	3.2	3.2	3.2	12 months moving average M(12,12)	20
	Saúde	6.0														Health	
21	Índice		115.5	115.8	116.2	116.5	116.7	117.0	117.1	117.3	117.7	117.9	118.9	120.0	120.9	Index	21
22	Mês corrente/mês anterior M(1,1)		0.6	0.3	0.3	0.3	0.2	0.3	0.1	0.2	0.3	0.2	0.8	0.9	0.8	Month-on-month M(1,1)	22
23	Mês corrente/mês homólogo M(1,12)		3.5	3.6	3.6	3.6	3.6	3.7	3.8	3.8	4.0	4.2	4.5	4.5	4.7	Year-on-year M(1,12)	23
24	12 meses/12 meses homólogos M(12,12)		3.0	3.1	3.1	3.2	3.2	3.3	3.4	3.4	3.5	3.6	3.8	3.9	4.0	12 months moving average M(12,12)	24
	Transportes	21.2														Transport	
25	Índice		114.9	115.3	115.5	115.7	116.0	116.5	116.7	117.0	117.2	117.5	117.1	117.9	119.0	Index	25
26	Mês corrente/mês anterior M(1,1)		0.4	0.3	0.2	0.2	0.3	0.4	0.2	0.3	0.2	0.3	-0.3	0.7	0.9	Month-on-month M(1,1)	26
27	Mês corrente/mês homólogo M(1,12)		6.5	4.6	4.3	4.2	4.0	4.3	4.3	4.4	4.4	4.5	3.2	3.1	3.6	Year-on-year M(1,12)	27
28	12 meses/12 meses homólogos M(12,12)		5.6	5.6	5.5	5.4	5.3	5.2	5.1	5.0	4.9	4.8	4.6	4.3	4.1	12 months moving average M(12,12)	28
	Comunicações	2.5														Communications	
29	Índice		86.1	86.1	86.0	86.0	86.0	86.0	85.9	85.9	85.8	86.0	86.0	85.9	85.9	Index	29
30	Mês corrente/mês anterior M(1,1)		0.0	0.0	-0.1	0.0	0.0	0.0	-0.1	0.0	-0.1	0.2	0.0	-0.1	0.0	Month-on-month M(1,1)	30
31	Mês corrente/mês homólogo M(1,12)		-2.6	-2.6	-2.6	-2.6	-2.4	-2.4	-2.4	-1.9	-2.1	-1.8	-1.8	-0.2	-0.2	Year-on-year M(1,12)	31
32	12 meses/12 meses homólogos M(12,12)		-3.9	-3.7	-3.5	-3.3	-3.2	-3.1	-2.9	-2.7	-2.5	-2.2	-2.3	-2.1	-1.9	12 months moving average M(12,12)	32
	Lazer, recreação e cultura	4.2														Recreation and culture	
33	Índice		102.7	103.1	103.3	103.4	103.7	104.2	104.2	103.9	103.6	103.8	104.4	104.6	105.0	Index	33
34	Mês corrente/mês anterior M(1,1)		0.1	0.4	0.2	0.1	0.3	0.5	0.0	-0.3	-0.3	0.2	0.6	0.2	0.4	Month-on-month M(1,1)	34
35	Mês corrente/mês homólogo M(1,12)		2.7	2.9	2.7	2.5	2.1	2.3	2.3	1.3	1.3	1.6	1.9	1.9	2.2	Year-on-year M(1,12)	35
36	12 meses/12 meses homólogos M(12,12)		1.6	1.8	2.0	2.2	2.3	2.4	2.5	2.4	2.3	2.2	2.2	2.1	2.1	12 months moving average M(12,12)	36
	Educação	1.6														Education	
37	Índice		135.6	135.6	135.6	135.6	135.6	135.7	136.0	141.9	143.0	143.4	143.8	143.9	143.9	Index	37
38	Mês corrente/mês anterior M(1,1)		0.0	0.0	0.0	0.0	0.0	0.1	0.2	4.3	0.8	0.3	0.3	0.1	0.0	Month-on-month M(1,1)	38
39	Mês corrente/mês homólogo M(1,12)		5.0	5.0	5.0	5.0	5.0	4.9	4.9	5.7	5.8	6.0	6.1	6.1	6.1	Year-on-year M(1,12)	39
40	12 meses/12 meses homólogos M(12,12)		5.0	5.0	5.0	5.0	4.9	4.9	4.9	5.0	5.1	5.2	5.3	5.4	5.5	12 months moving average M(12,12)	40
	Hóteis, cafés e restaurantes	9.2														Hotels, cafes and restaurants	
41	Índice		113.4	113.9	114.2	114.7	115.2	115.2	115.6	116.6	117.0	116.4	117.7	118.3	119.2	Index	41
42	Mês corrente/mês anterior M(1,1)		0.0	0.4	0.3	0.4	0.4	0.0	0.3	0.9	0.3	-0.5	1.1	0.5	0.8	Month-on-month M(1,1)	42
43	Mês corrente/mês homólogo M(1,12)		4.3	4.3	4.0	3.9	4.0	4.1	4.0	4.7	4.8	4.4	4.6	4.3	5.1	Year-on-year M(1,12)	43
44	12 meses/12 meses homólogos M(12,12)		3.9	4.0	4.0	4.0	3.9	4.0	4.0	4.1	4.2	4.2	4.3	4.3	4.3	12 months moving average M(12,12)	44
	Bens e serviços diversos	4.0														Miscellaneous goods and services	
45	Índice		116.8	117.3	118.1	118.3	118.5	118.8	119.3	119.7	120.1	120.3	121.0	122.6	123.2	Index	45
46	Mês corrente/mês anterior M(1,1)		0.5	0.4	0.7	0.2	0.2	0.3	0.4	0.3	0.3	0.2	0.6	1.3	0.5	Month-on-month M(1,1)	46
47	Mês corrente/mês homólogo M(1,12)		5.2	5.5	5.9	5.9	5.5	5.7	5.8	5.6	5.2	5.2	5.1	5.5	5.5	Year-on-year M(1,12)	47
48	12 meses/12 meses homólogos M(12,12)		4.6	4.8	4.9	5.1	5.2	5.3	5.4	5.5	5.5	5.5	5.5	5.5	5.5	12 months moving average M(12,12)	48

A.1.4 ÍNDICE HARMONIZADO DE PREÇOS NO CONSUMIDOR
Taxas de variação (em percentagem)

HARMONISED INDEX OF CONSUMER PRICES
Rates of change (in percentage)

Fonte/Source: EUROSTAT

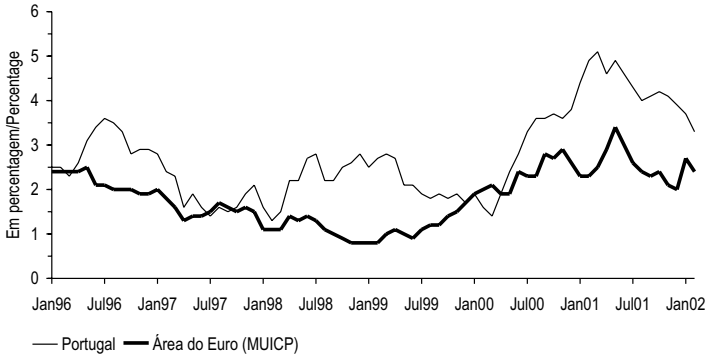

			FEV 01	MAR 01	ABR 01	MAI 01	JUN 01	JUL 01	AGO 01	SET 01	OUT 01	NOV 01	DEZ 01	JAN 02	FEV 02			
			1	2	3	4	5	6	7	8	9	10	11	12	13			
1	Área do euro (MUICP)	M(1,12)	2.3	2.5	2.9	3.4	3.0	2.6	2.4	2.3	2.4	2.1	2.0	2.7	2.4	M(1,12)	Euro area (MUICP)	1
2		M(12,12)	2.4	2.4	2.5	2.6	2.7	2.7	2.7	2.7	2.6	2.6	2.5	2.6	2.6	M(12,12)		2
3	UE	M(1,12)	2.1	2.2	2.6	3.1	2.8	2.5	2.4	2.2	2.2	1.8	1.9	2.5	2.3	M(1,12)	EU	3
4		M(12,12)	2.1	2.1	2.2	2.3	2.4	2.4	2.5	2.4	2.4	2.4	2.3	2.4	2.4	M(12,12)		4
5	Bélgica	M(1,12)	2.5	2.2	2.9	3.1	3.0	2.7	2.5	1.9	1.9	1.8	2.0	2.6	2.5	M(1,12)	Belgium	5
6		M(12,12)	2.9	2.9	2.9	3.0	3.0	3.1	3.0	2.8	2.7	2.5	2.4	2.4	2.4	M(12,12)		6
7	Dinamarca	M(1,12)	2.3	2.2	2.6	2.8	2.2	2.3	2.5	2.1	2.0	1.7	2.1	2.5	2.4	M(1,12)	Denmark	7
8		M(12,12)	2.6	2.6	2.6	2.6	2.5	2.5	2.5	2.4	2.4	2.3	2.3	2.3	2.3	M(12,12)		8
9	Alemanha	M(1,12)	2.5	2.5	2.9	3.6	3.1	2.6	2.6	2.1	2.0	1.5	1.5	2.3	1.8	M(1,12)	Germany	9
10		M(12,12)	2.1	2.2	2.3	2.5	2.5	2.6	2.7	2.6	2.6	2.5	2.4	2.4	2.3	M(12,12)		10
11	Grécia	M(1,12)	3.5	3.2	3.7	3.9	4.5	4.2	4.0	4.0	3.2	2.9	3.5	4.8	3.8	M(1,12)	Greece	11
12		M(12,12)	3.0	3.1	3.2	3.3	3.5	3.6	3.7	3.8	3.8	3.7	3.7	3.8	3.8	M(12,12)		12
13	Espanha	M(1,12)	3.1	3.4	4.0	4.2	4.1	2.7	2.4	2.6	3.1	3.0	3.0	3.1	3.2	M(1,12)	Spain	13
14		M(12,12)	3.5	3.6	3.6	3.7	3.8	3.7	3.6	3.5	3.4	3.3	3.2	3.2	3.2	M(12,12)		14
15	França	M(1,12)	1.4	1.4	2.0	2.5	2.2	2.2	2.0	1.6	1.8	1.3	1.4	2.4	2.3	M(1,12)	France	15
16		M(12,12)	1.8	1.8	1.8	1.9	1.9	2.0	2.0	1.9	1.9	1.8	1.8	1.9	1.9	M(12,12)		16
17	Irlanda	M(1,12)	3.9	4.1	4.3	4.1	4.3	4.0	3.7	3.8	3.8	3.4	4.4	5.2	4.9	M(1,12)	Ireland	17
18		M(12,12)	5.2	5.1	5.0	4.9	4.8	4.7	4.5	4.4	4.2	4.0	4.0	4.1	4.2	M(12,12)		18
19	Itália	M(1,12)	1.5	2.1	2.9	2.9	2.9	2.4	2.0	2.1	2.4	2.2	2.2	2.4	2.7	M(1,12)	Italy	19
20		M(12,12)	2.5	2.5	2.5	2.6	2.6	2.6	2.5	2.5	2.4	2.4	2.3	2.3	2.4	M(12,12)		20
21	Luxemburgo	M(1,12)	2.9	3.0	2.7	3.8	2.7	2.4	2.5	1.9	1.7	1.4	0.9	2.1	2.2	M(1,12)	Luxembourg	21
22		M(12,12)	3.8	3.8	3.7	3.8	3.6	3.5	3.4	3.2	2.9	2.7	2.4	2.3	2.3	M(12,12)		22
23	Países Baixos	M(1,12)	5.0	5.0	5.5	5.4	5.1	5.3	5.2	5.3	5.0	4.8	5.1	4.9	4.5	M(1,12)	Netherlands	23
24		M(12,12)	2.9	3.2	3.5	3.8	4.0	4.2	4.4	4.6	4.8	4.9	5.1	5.1	5.1	M(12,12)		24
25	Áustria	M(1,12)	1.8	1.9	2.6	2.9	2.6	2.8	2.4	2.4	2.3	1.9	1.8	2.0	1.7	M(1,12)	Austria	25
26		M(12,12)	2.0	2.0	2.1	2.2	2.2	2.3	2.3	2.3	2.3	2.3	2.3	2.3	2.3	M(12,12)		26
27	Portugal	M(1,12)	4.9	5.1	4.6	4.9	4.6	4.3	4.0	4.1	4.2	4.1	3.9	3.7	3.3	M(1,12)	Portugal	27
28		M(12,12)	3.3	3.6	3.8	4.0	4.2	4.2	4.3	4.3	4.4	4.4	4.4	4.3	4.2	M(12,12)		28
29	Finlândia	M(1,12)	2.7	2.5	2.8	3.3	3.0	2.6	2.7	2.6	2.4	2.1	2.3	2.9	2.5	M(1,12)	Finland	29
30		M(12,12)	3.0	2.9	3.0	3.0	3.0	3.0	3.0	2.9	2.8	2.7	2.7	2.7	2.6	M(12,12)		30
31	Suécia	M(1,12)	1.5	1.7	3.0	3.1	3.0	2.9	3.0	3.3	2.9	2.9	3.2	2.9	2.7	M(1,12)	Sweden	31
32		M(12,12)	1.4	1.4	1.6	1.7	1.9	2.0	2.1	2.3	2.4	2.5	2.7	2.8	2.9	M(12,12)		32
33	Reino Unido	M(1,12)	0.8	1.0	1.1	1.7	1.7	1.4	1.8	1.3	1.2	0.8	1.0	1.6	1.5	M(1,12)	United Kingdom	33
34		M(12,12)	0.8	0.8	0.9	1.0	1.0	1.1	1.2	1.2	1.2	1.2	1.2	1.3	1.4	M(12,12)		34

A.2.1 TAXAS DE CONVERSÃO IRREVOGÁVEIS PARA O EURO — IRREVOCABLE CONVERSION RATES FOR THE EURO

Fonte / Source: Banco Central Europeu / European Central Bank

x unidades de moeda por 1 euro / x currency units per 1 euro

	Moeda	Sigla	Valor
1	Franco belga / Belgian franc	BEF	40.3399
2	Marco alemão / Deutsche mark	DEM	1.95583
3	Dracma grega / Greek drachma(1)	GRD	340.750
4	Peseta espanhola / Spanish peseta	ESP	166.386
5	Franco francês / French franc	FRF	6.55957
6	Libra irlandesa / Irish pound	IEP	0.787564
7	Lira italiana / Italian lira	ITL	1936.27
8	Franco luxemburguês / Luxembourg franc	LUF	40.3399
9	Florim holandês / Dutch guilder	NLG	2.20371
10	Xelim austríaco / Austrian shilling	ATS	13.7603
11	Escudo português / Portuguese escudo	PTE	200.482
12	Markka finlandesa / Finnish markka	FIM	5.94573

1 Currency	2 Code	3 Value

As taxas de conversão irrevogáveis para o euro foram adoptadas no dia 31 de Dezembro de 1998 pelo Conselho da UE, sob proposta da Comissão das Comunidades Europeias e após consulta do Banco Central Europeu, tendo entrado em vigor às 0:00 horas do dia 1 de Janeiro de 1999 (hora local). Nos termos do enquadramento legal aplicável à utilização do euro, a taxa de conversão irrevogável do euro para cada uma das moedas participantes será a única taxa a utilizar, quer para a conversão entre o euro e a unidade de moeda nacional, quer para a conversão entre as unidades de moeda nacionais. As taxas irrevogáveis de conversão para o euro não podem ser arredondadas e não é permitido o cálculo de taxas de conversão inversas.

(1) Em vigor desde 1 de Janeiro de 2001.

The irrevocable conversion rates for the euro were adopted on 31 December 1998 by the EU Council, upon a proposal from the Commission of the European Communities and after consultation of the European Central Bank for effect at 0.00 on 1 January 1999 (local time). In compliance with the legal framework for the use of the euro, the irrevocable conversion rate for the euro for each participating currency is the only rate to be used for conversion either way between the euro and the national currency unit and also for conversions between national currency units. The irrevocable conversion rates for the euro cannot be rounded and the computation of inverse conversion rates is not permitted.

(1) As from 1 January 2001.

A.2.2 TAXAS DE CÂMBIO DE REFERÊNCIA DO EURO E ÍNDICES CAMBIAIS — EURO REFERENCE EXCHANGE RATES

Valores médios — **Averages**

Fonte / Source: coluna / column (1-2) Banco Central Europeu / European Central Bank; (3) Banco de Pagamentos Internacionais / Bank for International Settlements

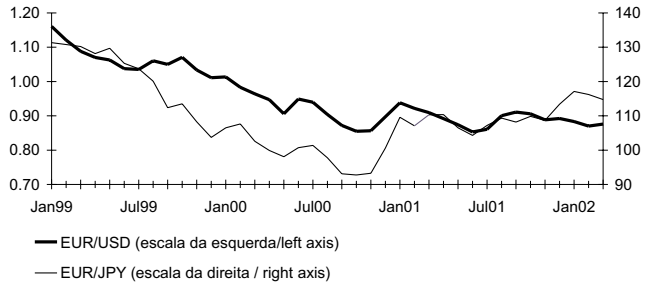

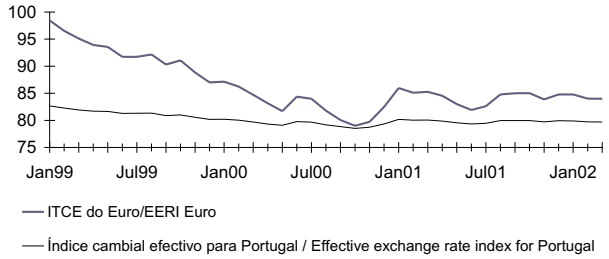

		Dólar EUA * 1	Iene japonês * 2	ITCE euro * 3	Índice cambial efectivo para Portugal [b] 4
99		1.0658	121.32	92.471	81.389
00		0.9236	99.47	82.843	79.369
01		0.8956	108.68	84.319	79.842
00	Out	0.8552	92.75	79.006	78.530
	Nov	0.8564	93.26	79.718	78.742
	Dez	0.8973	100.61	82.470	79.349
01	Jan	0.9383	109.57	85.959	80.178
	Fev	0.9217	107.08	85.097	80.048
	Mar	0.9095	110.33	85.277	80.066
	Abr	0.8920	110.36	84.538	79.877
	Mai	0.8742	106.50	83.010	79.552
	Jun	0.8532	104.30	81.915	79.348
	Jul	0.8607	107.21	82.620	79.470
	Ago	0.9005	109.34	84.784	79.968
	Set	0.9111	108.20	84.996	79.978
	Out	0.9059	109.86	85.038	79.976
	Nov	0.8883	108.68	83.882	79.726
	Dez	0.8924	113.38	84.794	79.931
02	Jan	0.8833	117.12	84.797	79.891
	Fev	0.8700	116.23	84.026	79.721
	Mar	0.8758	114.75	83.999	79.705

	1 US dollar *	2 Japanese yen *	3 EERI euro *	4 Effective exchange rate index for Portugal [b]

* Série representada nos gráficos / Series represented in the graphs.

A.2.3 TAXAS DE CÂMBIO DE REFERÊNCIA DO EURO VIS-À-VIS OUTRAS MOEDAS DA UE E MTC II
Valores médios

EURO REFERENCE EXCHANGE RATES VIS-À-VIS OTHER EU CURRENCIES AND ERM II
Averages

Fonte / Source: coluna / column (1-4) Banco Central Europeu / European Central Bank; (5-6) Banco de Portugal

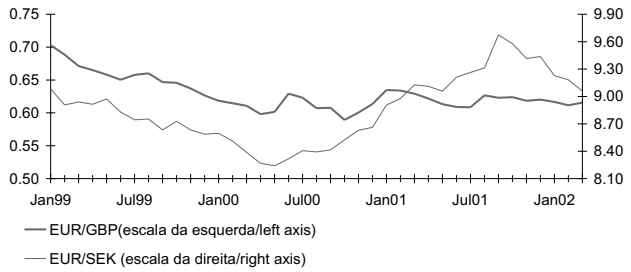

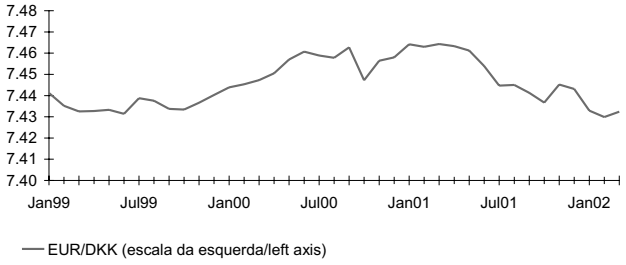

		Taxas de câmbio de referência do euro *			Desvios em relação às taxas centrais do euro [(a)]
		Libra esterlina 1	Coroa sueca 2	Coroa dinamarquesa 3	Coroa dinamarquesa [(1)] 4
99		0.65874	8.8075	7.4355	-0.33
00		0.60948	8.4452	7.4538	-0.09
01		0.62187	9.2551	7.4521	-0.11
00	Out	0.58933	8.5245	7.4472	-0.18
	Nov	0.60039	8.6289	7.4564	-0.05
	Dez	0.61342	8.6622	7.4580	-0.03
01	Jan	0.63480	8.9055	7.4642	0.05
	Fev	0.63400	8.9770	7.4630	0.04
	Mar	0.62915	9.1264	7.4643	0.05
	Abr	0.62168	9.1120	7.4633	0.04
	Mai	0.61328	9.0576	7.4612	0.01
	Jun	0.60890	9.2106	7.4539	-0.09
	Jul	0.60857	9.2637	7.4447	-0.21
	Ago	0.62672	9.3107	7.4450	-0.21
	Set	0.62291	9.6744	7.4413	-0.26
	Out	0.62393	9.5780	7.4367	-0.32
	Nov	0.61838	9.4166	7.4452	-0.20
	Dez	0.62012	9.4359	7.4431	-0.23
02	Jan	0.61659	9.2275	7.4329	-0.37
	Fev	0.61160	9.1828	7.4299	-0.41
	Mar	0.61574	9.0594	7.4324	-0.38

	1 Pound sterling	2 Swedish krona	3 Danish krone	4 Danish krone [(1)]
	Euro reference exchange rates *			Deviations from euro central rates [(a)*]

(1) Um sinal negativo significa que a moeda está apreciada em relação à taxa central. / A minus sign means that the currency is overvalued against the central rate.

* Série representada nos gráficos / Series represented in the graphs.

A.3.1 TAXAS DE JURO DIRECTORAS DO BCE — KEY ECB INTEREST RATES

Fonte / Source: Banco Central Europeu / European Central Bank

Níveis em percentagem por ano; variações em pontos percentuais / Levels in percentages per annum; changes in percentage points

Com efeitos a partir de [1]	Facilidade permanente de depósito		Operações principais de refinanciamento			Facilidade permanente de cedência de liquidez	
			Leilões de taxa fixa	Leilões de taxa variável			
			Taxa fixa	Taxa mínima de proposta	Variação		
	Nível	Variação	Nível	Nível		Nível	Variação
	1	2	3	4	5	6	7
99 Jan 1	2.00	.	3.00	.	.	4.50	.
Jan 4 [2]	2.75	0.75	3.00	.	.	3.25	-1.25
Jan 22	2.00	-0.75	3.00	.	.	4.50	1.25
Abr 9	1.50	-0.50	2.50	.	-0.50	3.50	-1.00
Nov 5	2.00	0.50	3.00	.	0.50	4.00	0.50
00 Fev 4	2.25	0.25	3.25	.	0.25	4.25	0.25
Mar 17	2.50	0.25	3.50	.	0.25	4.50	0.25
Abr 28	2.75	0.25	3.75	.	0.25	4.75	0.25
Jun 9	3.25	0.50	4.25	.	0.50	5.25	0.50
Jun 28 [3]	3.25	.	.	4.25	.	5.25	.
Set 1	3.50	0.25	.	4.50	0.25	5.50	0.25
Out 6	3.75	0.25	.	4.75	0.25	5.75	0.25
01 Mai 11	3.50	-0.25	.	4.50	-0.25	5.50	-0.25
Ago 31	3.25	-0.25	.	4.25	-0.25	5.25	-0.25
Set 18	2.75	-0.50	.	3.75	-0.50	4.75	-0.50
Nov 9	2.25	-0.50	.	3.25	-0.50	4.25	-0.50

Date with effect from [1]	1 Level	2 Change	3 Level	4 Level	5 Change	6 Level	7 Change
	Deposit facility		Fixed rate	Minimum bid rate		Marginal lending facility	
			Fixed rate tenders	Variable rate tenders			
			Main refinancing operations				

(1) A data refere-se às facilidades permanentes de depósito e de cedência de liquidez. Salvo indicação em contrário, as alterações na taxa das operações principais de refinanciamento têm efeito a partir da primeira operação após a data indicada. / The date refers to the deposit and marginal lending facilities. For main refinancing operations, unless otherwise indicated, changes in the rate are effective from the first operation following the date indicated.

(2) Em 22 de Dezembro de 1998, o BCE anunciou que, como medida excepcional, entre 4 e 21 de Janeiro de 1999, seria aplicado um corredor estreito de 50 pontos base entre a taxa de juro da facilidade permanente de cedência de liquidez e a taxa de juro da facilidade permanente de depósito, com o objectivo de facilitar a transição para o novo sistema pelos participantes no mercado. / On 22 December 1998 the ECB announced that, as an exceptional measure between 4 and 21 January 1999, a narrow corridor of 50 basis points would be applied between the interest rates for the marginal lending facility and the deposit facility, aimed at facilitating the transition to the new regime by market participants.

(3) Em 8 de Junho de 2000, o BCE anunciou que, a partir da operação a ser liquidada em 28 de Junho de 2000, as operações principais de refinanciamento do Eurosistema seriam realizadas sob a forma de leilões de taxa variável. A taxa mínima de proposta refere-se à taxa de juro mínima à qual as contrapartes deverão colocar as suas propostas. / On 8 June 2000 the ECB announced that, starting from the operation to be settled on 28 June 2000, the main refinancing operations of the Eurosystem would be conducted as variable rate tenders. The minimum bid rate refers to the minimum interest rate at which counterparties may place their bids.

A.3.2 TAXAS DE JURO DE CURTO PRAZO E TAXAS DE RENDIBILIDADE DE LONGO PRAZO

SHORT-TERM INTEREST RATES AND LONG-TERM YIELDS

Fonte / Source: linha / row (1) - European Banking Federation; (2) - British Bankers' Association; (4-6) Reuters (obrigações do Tesouro consideradas de referência / benchmark government bonds).

TAXAS DE JURO DE CURTO PRAZO (3 MESES)

SHORT-TERM INTEREST RATES (3 MONTHS)

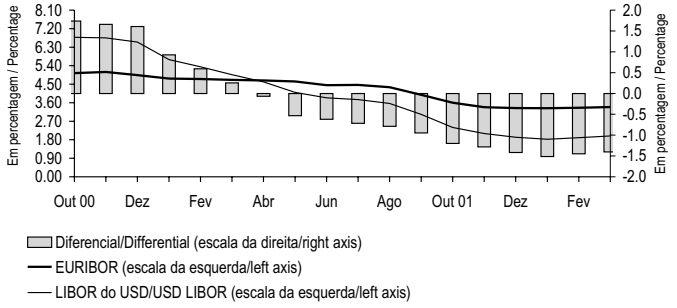

TAXAS DE RENDIBILIDADE DE LONGO PRAZO (10 ANOS) [a]

LONG-TERM YIELDS (10 YEARS) [a]

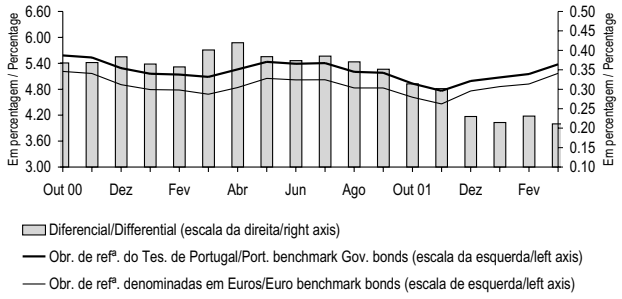

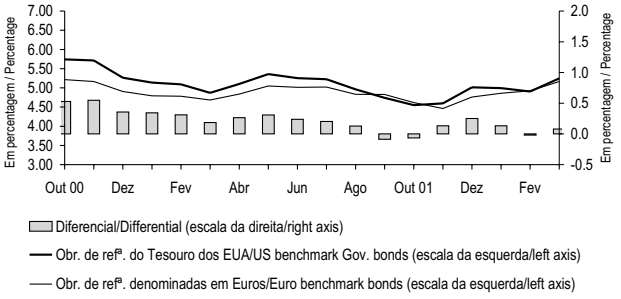

Valores médios / Average

		MAR 01 1	ABR 01 2	MAI 01 3	JUN 01 4	JUL 01 5	AGO 01 6	SET 01 7	OUT 01 8	NOV 01 9	DEZ 01 10	JAN 02 11	FEV 02 12	MAR 02 13		
1	Euribor *	4.709	4.682	4.637	4.454	4.467	4.354	3.983	3.600	3.386	3.342	3.334	3.353	3.390	Euribor *	1
2	Libor do USD *	4.964	4.614	4.104	3.834	3.751	3.566	3.035	2.400	2.103	1.924	1.821	1.903	1.988	USD Libor *	2
3	Diferencial *	0.255	-0.068	-0.533	-0.619	-0.716	-0.787	-0.948	-1.200	-1.283	-1.418	-1.513	-1.449	-1.403	Differential *	3
4	Taxas de rendibilidade de longo prazo para Portugal *	5.085	5.259	5.434	5.389	5.405	5.202	5.180	4.931	4.763	4.991	5.075	5.153	5.378	Portuguese long-term yields *	4
5	Taxas de rendibilidade de longo prazo para os EUA *	4.869	5.103	5.359	5.254	5.223	4.960	4.742	4.552	4.594	5.013	4.992	4.904	5.247	US long-term yields*	5
6	Taxas de rendibilidade de longo prazo do euro *	4.684	4.839	5.050	5.015	5.020	4.832	4.829	4.617	4.462	4.761	4.861	4.923	5.167	Euro long-term yields *	6
7	Diferencial entre as taxas de rendibilidade de longo prazo de Portugal e do euro *	0.401	0.420	0.384	0.374	0.385	0.370	0.351	0.314	0.301	0.230	0.214	0.231	0.211	Differential between Portuguese and euro long-term yields *	7
8	Diferencial entre as taxas de rendibilidade de longo prazo dos EUA e do euro *	0.185	0.264	0.308	0.239	0.204	0.128	-0.087	-0.065	0.133	0.252	0.132	-0.018	0.080	Differential between US and euro long-term yields *	8

* Série representada no gráfico. / Series represented in the graph.

A.3.3 TAXAS DE JURO DAS OPERAÇÕES ACTIVAS DOS BANCOS
Operações de 91 a 180 dias com sociedades não financeiras privadas*

BANK LENDING RATES
From 91 to 180 days operations with non-financial private corporations*

Fonte / Source: Banco de Portugal

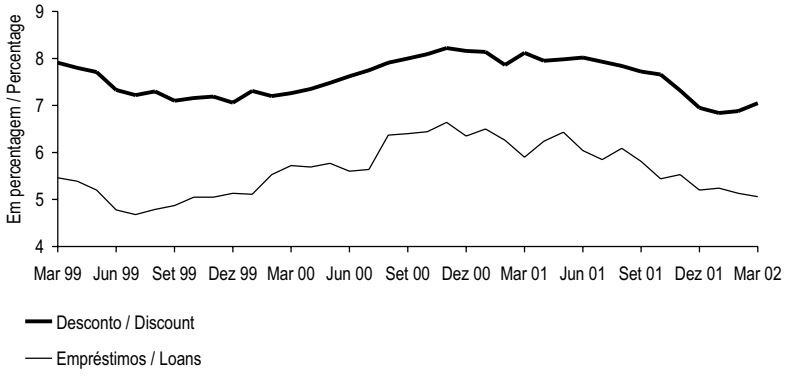

*Séries no quadro B.7.1. / Series in the table B.7.1.

A.3.4 TAXAS DE JURO DAS OPERAÇÕES PASSIVAS DOS BANCOS
Depósitos a prazo de 31 a 90 dias e de 181 dias a 1 ano*

BANK DEPOSIT RATES
Time deposits from 31 to 90 days and from 181 days to 1 year *

Fonte / Source: Banco de Portugal

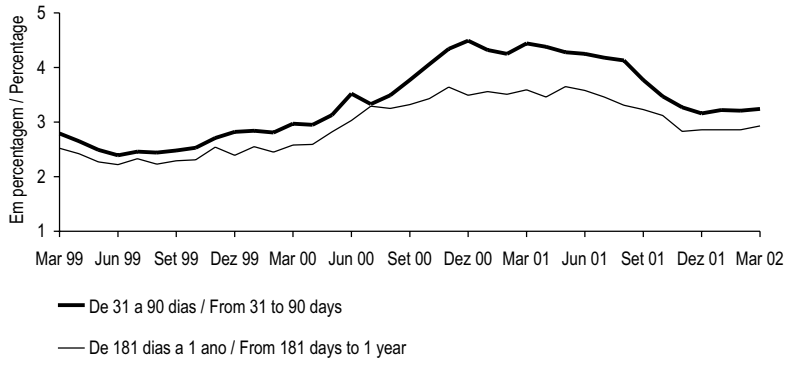

*Séries no quadro B.7.2. / Series in the table B.7.2.

A.3.5 ÍNDICE DE COTAÇÕES DE ACÇÕES

PSI Geral - Base: 05/01/88=1000

Fonte / Source: Euronext Lisboa

SHARE PRICE INDEX

PSI General - Basis: 05/01/88=1000

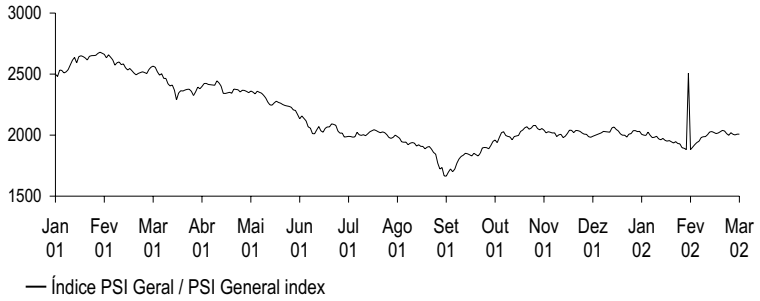

	PSI Geral				
	Índice Fim de período 1	FEV 02	Índice* 2	MAR 02	Índice* 3
96 Dez	1 163.54	01	1 990.82	01	1 950.35
97 Dez	1 922.72	04	1 969.39	04	1 980.25
98 Dez	2 427.33	05	1 961.71	05	1 987.14
99 Dez	2 732.36	06	1 973.26	06	1 987.97
00 Dez	2 507.90	07	1 957.29	07	2 003.30
		08	1 950.54	08	2 025.91
01 Mar	2 376.64	11	1 955.28	11	2 029.34
Abr	2 377.62	12	.	12	2 022.03
Mai	2 250.80	13	1 935.27	13	2 013.15
Jun	2 067.39	14	1 946.95	14	2 017.35
Jul	2 044.46	15	1 931.53	15	2 027.81
Ago	1 907.37	18	1 928.87	18	2 038.88
Set	1 851.45	19	1 896.34	19	2 034.31
Out	1 988.38	20	1 892.51	20	2 012.46
Nov	2 006.88	21	1 881.52	21	1 998.36
Dez	2 030.50	22	2 507.67	22	2 020.30
02 Jan	1 982.46	25	1 881.22	25	2 006.67
Fev	1 939.68	26	1 901.93	26	2 001.35
Mar	2 007.56	27	1 922.34	27	2 008.62
		28	1 939.68	28	2 007.56

	1 Index End-of-period	FEB 02	2 Index*	MAR 02	3 Index*
	PSI General				

* Série representada no gráfico. / Series represented in the graph.

A.3.6 SÍNTESE MONETÁRIA
Saldos em fim de mês

MONETARY SURVEY
End-of-month figures

Fonte / Source: Banco de Portugal

10^6 euros

		DEZ 01	JAN 02	FEV 02		
1	ACTIVO	164 808	165 805	164 795	ASSETS	1
2	Activos líquidos sobre o exterior(1)	-19 368	-19 405	-20 279	Net foreign assets(1)	2
3	Face a outros países da área do euro	-9 558	-8 242	-7 823	Vis-à-vis other euro area countries	3
4	Face a países fora da área do euro	-9 809	-11 163	-12 457	Vis-à-vis non-euro area countries	4
5	Crédito interno	184 175	185 210	185 074	Domestic credit	5
6	Administrações públicas(2)	4 802	5 486	4 658	General government (GG)(2)	6
7	Sector residente não monetário (exc.adm. públicas)	179 373	179 724	180 416	Non-monetary sector (exc. GG)	7
8	PASSIVO	164 808	165 805	164 794	LIABILITIES	8
9	Circulação monetária(3)	4 450	5 063	4 700	Currency(3)	9
10	Depósitos e equiparados até 2 anos das adm.públicas (exc. adm.central)	2 050	2 967	2 780	General govern. (exc.CG) deposits and deposit-like instr. up to 2 years	10
11	Passivos à vista	1 573	2 791	2 434	Overnight deposits	11
12	Outros depósitos e equiparados até 2 anos	477	176	346	Other deposits and deposit-like instruments up to 2 years	12
13	Depósitos e equip. até 2 anos do sector não monetário (exc. adm.públicas)	113 548	110 743	109 744	Non-monetary sector (exc.GG) deposits and deposit-like instr.up to 2 years	13
14	Passivos à vista (excepto depósitos de poupança à vista)	45 033	43 207	42 718	Overnight deposits (except sight savings deposits)	14
15	Outros depósitos e equip. até 2 anos (inclui dep.de poupança à vista)	68 515	67 536	67 025	Other deposits and deposit-like instr. up to 2 years (inc.sight sav. deposits)	15
16	Depósitos e equip. a mais de 2 anos do sector não monetário (exc.ad.central)	3 378	3 364	3 390	Non-monetary sector (exc.CG) dep. and deposit-like instr.over 2 years	16
17	Títulos excepto capital	22 491	23 617	23 240	Securities other than capital	17
18	Até 2 anos	2 862	2 681	2 575	Up to 2 years	18
19	A mais de 2 anos	19 629	20 936	20 665	Over 2 years	19
20	Unidades de participação de fundos do mercado monetário	166	187	187	Money market funds shares / units	20
21	Capital e reservas(4)	28 392	29 438	30 249	Capital and reserves(4)	21
22	Outros passivos (líquidos)	-9 666	-9 574	-9 495	Other liabilities (net)	22

(1) Exclui passivos sob a forma de títulos. / Excludes liabilities for securities issued.
(2) Líquido dos passivos face à administração central. / Net of central government liabilities.
(3) Circulação monetária é igual à emissão monetária (sobre o conceito, ver notas no fim da publicação) deduzida de notas e moedas na posse de outras IFM. / Currency is equal to notes and coins (for information on this concept, see notes at the end of this publication) excluding those held by other MFI.
(4) A partir de Dezembro de 1999, a noção de capital e reservas para fins estatísticos inclui provisões para créditos de cobrança duvidosa./ From December 1999 onwards, the capital and reserves definition for statistical purposes includes provisions for non-performing loans.

A.3.7 CONTRAPARTIDA DA VARIAÇÃO DOS PASSIVOS ATÉ 2 ANOS FACE AO SECTOR NÃO MONETÁRIO EXCEPTO ADMINISTRAÇÃO CENTRAL (AC)(1)(2)
Variações de saldos em fim de mês

COUNTERPARTS TO CHANGES IN LIABILITIES UP TO 2 YEARS VIS-À-VIS NON-MONETARY SECTOR EXCEPT CENTRAL GOVERNMENT (CG)(1)
Changes in end-of-month figures

Fonte / Source: Banco de Portugal

10^6 euros

		Variação dos passivos até 2 anos face ao sector não monetário (excepto AC)	Contrapartida interna				Contrapartida externa				
			Crédito às administrações públicas(3)	Crédito ao sector não monetário (excepto administrações públicas)	Outras	Total	Banco de Portugal	Outras instituições financeiras monetárias	Total		
		1=5+8	2	3	4	5=2+3+4	6	7	8=6+7		
	Variações de 12 meses									12 month changes	
1	Dez 00	7 501	601	31 031	-7 993	23 639	-3 997	-12 141	-16 138	Dec 00	1
2	%	6.8	0.5	28.1	-7.2	21.4	-3.6	-11.0	-14.6	%	2
3	Dez 01	4 873	2 728	19 270	-3 927	18 072	480	-13 678	-13 198	Dec 01	3
4	%	4.1	2.3	16.3	-3.3	15.3	0.4	-11.6	-11.2	%	4
5	Jan 02	5 469	2 459	18 164	-3 371	17 253	908	-12 693	-11 784	Jan 02	5
6	%	4.7	2.1	15.7	-2.9	14.9	0.8	-10.9	-10.2	%	6
7	Fev 02	2 802	733	17 524	-3 726	14 531	-564	-11 165	-11 729	Feb 02	7
8	%	2.4	0.6	15.0	-3.2	12.4	-0.5	-9.5	-10.0	%	8
	Variações mensais									1 month changes	
9	Dez 01	3 476	-223	1 170	2 149	3 096	1 662	-1 281	381	Dec 01	9
10	00	2 722	-903	1 505	1 502	2 103	862	-243	619	00	10
11	Jan 02	-1 521	686	328	-2 167	-1 153	-1 124	756	-368	Jan 02	11
12	01	-2 116	955	1 433	-2 722	-335	-1 552	-229	-1 782	01	12
13	Fev 02	-1 644	-838	746	-378	-470	-205	-968	-1 173	Feb 02	13
14	01	1 023	888	1 386	-23	2 252	1 267	-2 496	-1 228	01	14
	Variação acumulada desde o início do ano									Cumulative changes since the beginning of the year	
15	Fev 02	-3 164	-153	1 074	-2 545	-1 624	-1 329	-211	-1 541	Feb 02	15
16	01	-1 093	1 843	2 819	-2 745	1 917	-285	-2 725	-3 010	01	16

	1=5+8	2	3	4	5=2+3+4	6	7	8=6+7	
	Changes in liabilities up to 2 years vis-à-vis non-monetary sector (exc.CG)	Credit to the general government (GG)(3)	Credit to the non-monetary sector (exc.GG)	Other	Total	Banco de Portugal	Other monetary financial institutions	Total	
		Domestic counterpart				External counterpart			

(1) As percentagens correspondem a contrapartidas em percentagem dos passivos até 2 anos face ao sector não monetário (excepto administração central) no início do período. / The percentages are counterparts in percentage of liabilities up to 2 years vis-à-vis non-monetary sector (except central government) in the beginning of the period.
(2) Circulação monetária é igual à emissão monetária (sobre o conceito, ver notas no fim da publicação) deduzida de notas e moedas na posse de outras IFM. / Currency is equal to notes and coins (for information on this concept, see notes at the end of this publication) excluding those held by other MFI.
(3) Líquido dos passivos face à administração central. / Net of liabilities vis-à-vis central government.

A.3.8 AGREGADOS MONETÁRIOS DA ÁREA DO EURO E CONTRIBUIÇÃO NACIONAL[(a)]

Taxas de variação anual com base no índice

Fonte / Source: Banco Central Europeu / European Central Bank

MONETARY AGGREGATES OF THE EURO AREA AND NATIONAL CONTRIBUTION[(a)]

Annual change rates on the basis of the index

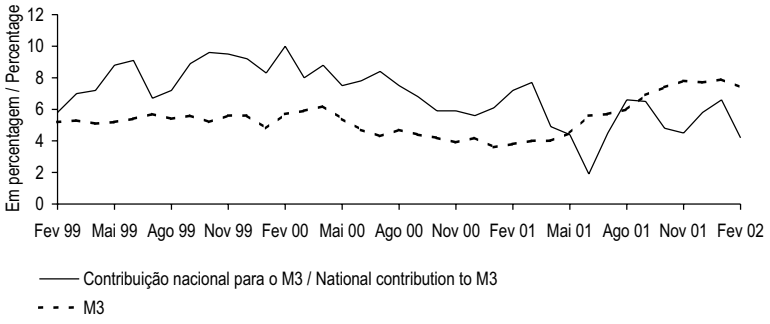

			Peso relativo da contrib. nac./ Relative weight of nat. contrib. Fev 02	FEV 01	MAR 01	ABR 01	MAI 01	JUN 01	JUL 01	AGO 01	SET 01	OUT 01	NOV 01	DEZ 01	JAN 02	FEV 02			
			1	2	3	4	5	6	7	8	9	10	11	12	13	14			
1	M1	Área euro		2.1	2.0	1.6	3.2	4.3	3.3	3.2	5.5	5.0	5.5	4.9	6.7	6.1	Euro area	M1	1
2		Contribuição nacional	2.3	1.7	0.4	0.8	3.4	-1.4	1.1	5.0	7.1	6.9	7.0	6.7	15.4	12.8	National contributions		2
3	M2	Área euro		2.9	3.3	3.2	3.6	4.4	4.3	4.3	5.2	5.4	5.8	6.0	6.6	6.2	Euro area	M2	3
4		Contribuição nacional	2.7	6.7	7.0	4.3	3.5	1.8	4.2	5.8	5.9	4.0	4.0	5.7	6.6	4.2	National contributions		4
5	M3	Área euro*		3.8	4.0	4.0	4.5	5.6	5.7	6.0	6.9	7.4	7.8	7.7	7.9	7.4	Euro area*	M3	5
6		Contribuição nacional*	2.3	7.2	7.7	4.9	4.4	1.9	4.5	6.6	6.5	4.8	4.5	5.8	6.6	4.2	National contributions*		6

* Série representada no gráfico. / Series represented in the graph.

A.3.9 AGREGADOS DE CRÉDITO INTERNO
Taxas de variação

Fonte / Source: Banco de Portugal

DOMESTIC CREDIT AGGREGATES
Rates of change

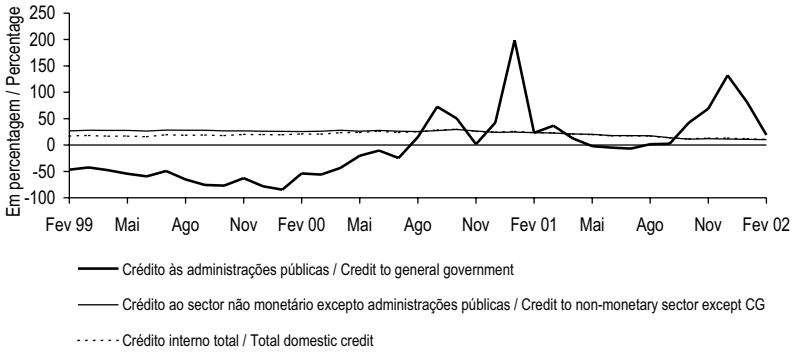

		FEV 01	MAR 01	ABR 01	MAI 01	JUN 01	JUL 01	AGO 01	SET 01	OUT 01	NOV 01	DEZ 01	JAN 02	FEV 02			
		1	2	3	4	5	6	7	8	9	10	11	12	13			
1 Crédito às administrações públicas(1)	M(1,12)*	23.3	36.6	12.7	-2.0	-4.8	-6.7	1.5	2.6	42.6	68.9	132.0	81.3	19.0	M(1,12)*	Credit to general	1
2	M(13,12)	-14.2	-5.7	3.9	11.0	13.5	14.3	18.5	17.3	16.3	18.2	24.7	27.9	23.6	M(13,12)	government(1)	2
3 Crédito líquido à administração	M(1,12)	65.3	87.9	11.3	-17.2	-22.7	-31.8	-20.0	-24.9	109.2	273.2	n.a.	346.9	10.5	M(1,12)	Net credit to central government	3
4 central	M(13,12)	-38.0	-22.7	-2.4	15.9	23.1	25.8	40.4	34.1	26.5	29.0	n.a.	52.9	33.8	M(13,12)		4
5 Crédito às administrações públicas	M(1,12)	9.1	12.3	13.8	13.5	13.6	14.5	17.6	18.5	22.2	21.5	28.6	26.3	23.4	M(1,12)	Credit to general government	5
6 excepto administração central	M(13,12)	7.8	7.8	8.0	8.3	8.6	9.1	9.8	10.8	12.0	13.4	15.2	16.7	18.2	M(13,12)	except central government	6
7 Crédito ao sector não monetário	M(1,12)*	23.6	22.9	21.0	20.4	17.9	17.9	17.4	13.9	11.2	11.9	11.6	10.8	10.3	M(1,12)*	Credit to non-monetary sector	7
8 excepto administrações públicas	M(13,12)	26.2	26.0	25.5	24.9	24.2	23.4	22.7	21.8	20.5	19.1	18.0	17.0	15.9	M(13,12)	except general government	8
9 Crédito a instituições financeiras	M(1,12)	37.9	38.6	38.4	45.3	15.4	21.6	24.7	1.6	-0.5	2.0	9.7	5.5	6.2	M(1,12)	Credit to non-monetary financial	9
10 não monetárias	M(13,12)	43.3	44.3	45.0	45.8	44.0	40.6	38.3	34.2	28.9	24.2	21.2	19.3	16.8	M(13,12)	institutions	10
11 Crédito a sociedades não	M(1,12)	24.3	23.6	18.6	17.3	20.0	18.2	17.2	17.4	12.9	14.1	13.3	12.8	10.7	M(1,12)	Credit to non-financial	11
12 financeiras	M(13,12)	26.2	25.9	25.4	24.3	23.6	23.0	22.3	21.6	20.6	19.5	18.6	17.7	16.7	M(13,12)	corporations	12
13 Crédito a particulares(2)	M(1,12)	19.0	17.9	18.6	16.9	16.5	16.3	15.5	14.7	13.8	13.1	10.3	10.5	11.2	M(1,12)	Credit to private individuals(2)	13
14	M(13,12)	21.7	21.1	20.5	19.9	19.4	19.1	18.7	18.3	17.8	17.2	16.3	15.5	14.8	M(13,12)		14
15 Crédito interno total	M(1,12)*	23.6	23.3	20.7	19.7	17.2	17.1	17.0	13.6	11.8	12.9	13.1	12.1	10.5	M(1,12)*	Total domestic credit	15
16	M(13,12)	24.8	24.9	24.9	24.5	23.9	23.2	22.6	21.7	20.4	19.1	18.1	17.2	16.1	M(13,12)		16

(1) Líquido dos passivos face à administração central. / Net of liabilites vis-à-vis central government.
(2) Inclui crédito a emigrantes. / Includes credit to emigrants.
n.a. Taxa não publicada uma vez que compara posições de sinal contrário./ Non publishable rate since it is comparing a positive value with a negative one.
* Série representada no gráfico. / Series represented in the graph.
.

A.3.10 CRÉDITO INTERNO A SOCIEDADES NÃO FINANCEIRAS POR RAMO DE ACTIVIDADE[1]

Taxas de variação homóloga (M(1,12)) calculadas com base em saldos em fim de mês

Fonte / Source: Banco de Portugal

DOMESTIC CREDIT TO NON-FINANCIAL CORPORATIONS BY BRANCH OF ACTIVITY[1]

Year-on-year rate of change (M(1,12)) computed from end-of-month figures

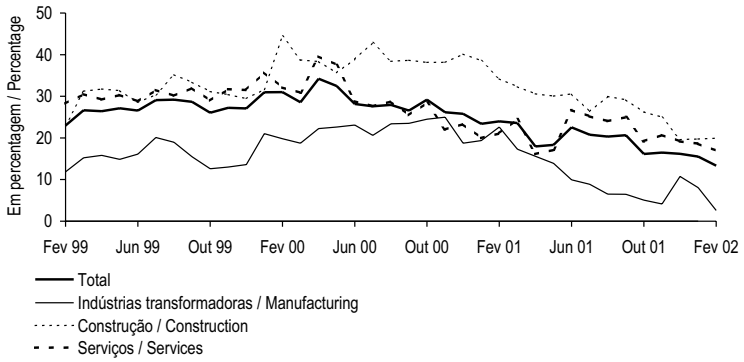

	Peso no total/ Weight on the total FEV 02 1	FEV 01 2	MAR 01 3	ABR 01 4	MAI 01 5	JUN 01 6	JUL 01 7	AGO 01 8	SET 01 9	OUT 01 10	NOV 01 11	DEZ 01 12	JAN 02 13	FEV 02 14		
1 Total *	100.0	24.0	23.6	18.0	18.3	22.6	20.8	20.3	20.6	16.2	16.5	16.2	15.5	13.3	Total *	1
2 Agricultura, produção animal, caça, silvicultura e pesca	1.2	2.2	-0.8	4.4	-0.7	4.4	2.7	4.3	0.8	3.1	2.8	8.2	6.7	4.4	Agriculture, hunting, forestry, and fishing	2
3 Indústrias extractivas	0.9	9.9	5.7	1.5	-2.7	0.3	10.5	10.7	12.6	22.2	18.4	26.5	24.7	26.2	Mining and quarrying	3
4 Indústrias transformadoras *	19.1	22.6	17.3	15.6	13.9	9.9	8.9	6.5	6.5	5.1	4.1	10.8	8.1	2.6	Manufacturing *	4
5 Produção e distribuição de electricidade, gás e água	3.2	40.7	20.0	11.3	22.5	10.6	6.8	8.5	5.9	-8.3	-8.5	-11.3	-6.7	-9.3	Production and distribution of electricity, gas and water	5
6 Construção *	19.9	34.2	32.3	30.6	30.0	30.6	26.4	30.0	29.1	26.2	25.0	19.6	19.7	19.9	Construction *	6
7 Serviços *	55.7	21.1	24.5	16.1	17.1	26.7	25.2	24.0	25.0	19.2	20.7	19.2	18.6	16.9	Services *	7

(1) Crédito não titulado mais papel comercial. / Credit excluding securities plus commercial paper.

* Série representada no gráfico. / Series represented in the graph.

A.3.11 CRÉDITO INTERNO A PARTICULARES POR FINALIDADE[1]

Taxas de variação homóloga (M(1,12)) calculadas com base em saldos em fim de mês

Fonte / Source: Banco de Portugal.

DOMESTIC CREDIT TO PRIVATE INDIVIDUALS BY PURPOSE[1]

Year-on-year growth rates (M(1,12)) computed from end-of-month figures

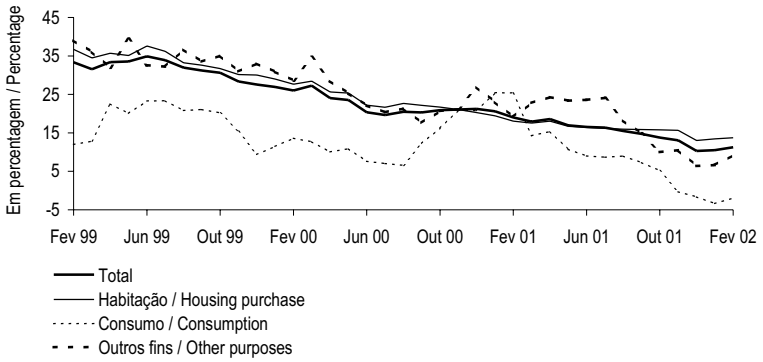

	Peso no total/ Weight on the total FEV 02	FEV 01	MAR 01	ABR 01	MAI 01	JUN 01	JUL 01	AGO 01	SET 01	OUT 01	NOV 01	DEZ 01	JAN 02	FEV 02		
	1	2	3	4	5	6	7	8	9	10	11	12	13	14		
1 Total *	100.0	19.0	17.9	18.6	16.9	16.5	16.4	15.5	14.7	13.8	13.1	10.3	10.5	11.2	Total *	1
2 Habitação *	76.2	18.1	17.5	18.1	16.7	16.4	16.2	15.9	15.9	15.8	15.7	13.0	13.4	13.7	Housing *	2
3 Consumo[2] *	10.4	25.4	14.3	15.4	10.7	9.0	8.7	9.0	7.3	5.2	-0.3	-1.7	-3.4	-2.0	Consumption[2]*	3
4 Outros fins *	13.4	19.2	22.8	24.3	23.4	23.6	24.1	18.2	14.9	10.0	10.5	6.4	6.6	9.2	Other purposes *	4

(1) Inclui apenas crédito não titulado concedido por outras instituições financeiras monetárias. Inclui crédito a emigrantes. / Only includes credit, except securities, of other monetary financial institutions. Includes credit to emigrants.
(2) O crédito ao consumo está incluído no crédito para outros fins até Setembro de 1998. / Consumer credit is included in credit to other purposes up to September 1998.

* Série representada no gráfico. / Series represented in the graph.

A.3.12 BALANÇO DO BANCO DE PORTUGAL
Saldos em fim de mês

BALANCE SHEET OF THE BANCO DE PORTUGAL
End-of-month figures

Fonte / Source: Banco de Portugal

10^6 euros

FEV 02	Residentes					Residentes em outros países da área do euro					Residentes em países fora da área do euro	Sector não especificado	
	IFM	Sector não monetário				IFM	Sector não monetário						
		Administrações públicas (AP)			Sector não monetário (exc. AP)		Administrações públicas (AP)			Sector não monetário (exc. AP)			
		Adm. central (AC)	Adm. púb. (exc. AC)	Total			Adm. central (AC)	Adm. púb. (exc. AC)	Total				
	1	2	3	4	5	6	7	8	9	10	11	12	
1 ACTIVO													ASSETS 1
2 Numerário	.....	.....	.....	.....	.....	.....	.....	.....	.....	.....	.....	0	Notes and coins 2
3 Créditos e equiparados	1 359	0	0	0	113	1 348	0	0	0	0	1 569	.....	Credits and credit-like instruments 3
4 Títulos excepto acções	0	0	0	0	74	127	3 980	0	3 980	126	10 910	.....	Securities other than shares 4
5 Até 1 ano	0	.	.	.	.	127	.	.	.	.	.	.....	Up to 1 year 5
6 De 1 a 2 anos	0	.	.	.	.	0	.	.	.	.	.	.....	From 1 to 2 years 6
7 A mais de 2 anos	0	.	.	.	.	0	.	.	.	.	.	.....	Over 2 years 7
8 Títulos do mercado monetário	.	.....	.....	.....	.....	0	.....	.....	.....	.....	0	.....	Money market paper 8
9 Un. de participação de FMM	0	.....	.....	.....	.....	0	.....	.....	.....	.....	0	.....	Money market funds shares / units 9
10 Acções e outras participações	.	.....	.....	.....	38	96	.....	.....	.....	0	13	.....	Shares and other equity 10
11 Activos diversos (1)	.....	.....	.....	.....	.....	.....	.....	.....	.....	.....	.....	5 942	Remaining assets (1) 11
12 Ouro monetário (2)	.....	.....	.....	.....	.....	.....	.....	.....	.....	.....	.....	6 680	Monetary gold (2) 12
13 Direitos de saque especiais (DSE)	.....	.....	.....	.....	.....	.....	.....	.....	.....	.....	.....	73	Special drawing rights (SDR) 13
14 Activos face ao FMI (3)	.....	.....	.....	.....	.....	.....	.....	.....	.....	.....	.....	446	Assets vis-à-vis IMF (3) 14
15 Por memória: Activos face ao BCE	.....	.....	.....	.....	.....	1 058	.....	.....	.....	.....	.....	.....	Memo items: Assets vis-à-vis ECB 15
16 PASSIVO													LIABILITIES 16
17 Emissão monetária (4)	.....	.....	.....	.....	.....	.....	.....	.....	.....	.....	.....	6 710	Notes and coins (4) 17
18 Depósitos e equiparados	3 152	0	0	0	2	6 437	0	0	0	0	3 489	.....	Deposits and deposit-like instruments 18
19 Passivos à vista	3 152	0	0	0	2	5 698	0	0	0	0	.	.....	Overnight deposits 19
20 Depósitos com pré-aviso	0	0	0	0	0	0	0	0	0	0	.	.....	Notice deposits 20
21 Até 3 meses	0	0	0	0	0	0	0	0	0	0	.	.....	Up to 3 months 21
22 Superior a 3 meses	0	0	0	0	0	0	0	0	0	0	.	.....	Over 3 months 22
23 Acordos de recompra	0	0	0	0	0	739	0	0	0	0	.	.....	Repurchase agreements 23
24 Outros depósitos e equiparados	0	0	0	0	0	0	0	0	0	0	.	.....	Other dep. and dep.- like instruments 24
25 Até 1 ano	0	0	0	0	0	0	0	0	0	0	.	.....	Up to 1year 25
26 De 1 a 2 anos	0	0	0	0	0	0	0	0	0	0	.	.....	From 1 to 2 years 26
27 A mais de 2 anos	0	0	0	0	0	0	0	0	0	0	.	.....	Over 2 years 27
28 Títulos excepto capital	.....	.....	.....	.....	.....	.....	.....	.....	.....	.....	.....	2 939	Securities other than capital 28
29 Até 1 ano	.....	.....	.....	.....	.....	.....	.....	.....	.....	.....	.....	0	Up to 1 year 29
30 De 1 a 2 anos	.....	.....	.....	.....	.....	.....	.....	.....	.....	.....	.....	0	From 1 to 2 years 30
31 A mais de 2 anos	.....	.....	.....	.....	.....	.....	.....	.....	.....	.....	.....	2 939	Over 2 years 31
32 Títulos do mercado monetário	.....	.....	.....	.....	.....	.....	.....	.....	.....	.....	.....	.	Money market paper 32
33 Capital e reservas	.....	.....	.....	.....	.....	.....	.....	.....	.....	.....	.....	5 964	Capital and reserves 33
34 Passivos diversos (1)	.....	.....	.....	.....	.....	.....	.....	.....	.....	.....	.....	4 125	Remaining liabilities (1) 34
35 Contrapartida dos DSE	.....	.....	.....	.....	.....	.....	.....	.....	.....	.....	.....	76	SDR counterpart 35
36 Por memória: Passivos face ao BCE	.....	.....	.....	.....	.....	5 698	.....	.....	.....	.....	.....	.....	Memo items: Liabilities vis-à-vis ECB 36

	1	2	3	4	5	6	7	8	9	10	11	12	
	MFI	Central gov. (CG)	General gov. (exc. CG)	Total	Non-Monetary sector (exc. GG)	MFI	Central gov. (CG)	General gov. (exc. CG)	Total	Non-Monetary sector (exc. GG)	Non-euro area residents	Non-specified sector	FEV 02
		General government (GG)					General government						
		Non-monetary sector					Non-monetary sector						
	Residents					Other euro area residents							

(1) A partir de Janeiro de 2002, inclui a contrapartida da discrepância entre o montante de notas denominadas em euros legalmente emitidas e o montante efectivamente colocado em circulação (ver notas no fim da publicação, sobre o conceito de "emissão monetária"). / Since January 2002 it includes the counterpart of the adjustment between the value of euro banknotes legally issued and the value of the euro banknotes put into circulation (see notes at the end of this publication for information on the concept of "notes and coins").
(2) Inclui o ouro afecto a *swaps* (IME e outros). / Includes gold swaps (with EMI and other)
(3) Inclui posição de reserva e outros activos. / Includes reserve position and other assets.
(4) Inclui as responsabilidades por "emissão monetária"(sobre o conceito, ver notas no fim da publicação). / Includes liabilities for "notes and coins"(for information of this concept,see notes at the end of this publication).

A.3.13 BALANÇO AGREGADO DAS OUTRAS INSTITUIÇÕES FINANCEIRAS MONETÁRIAS

OTHER MONETARY FINANCIAL INSTITUTIONS AGGREGATED BALANCE SHEET

Saldos em fim de mês / **End-of-period figures**

Fonte / Source: Banco de Portugal

10^6 euros

FEV 02	Residentes					Residentes em outros países da área do euro					Residentes em países fora da área do euro	Sector não especificado	
	IFM	Sector não monetário				IFM	Sector não monetário						
		Administrações públicas (AP)			Sector não monetário (exc. AP)		Administrações públicas (AP)			Sector não monetário (exc. AP)			
		Adm. central (AC)	Adm. públicas (exc. AC)	Total			Adm. central (AC)	Adm. públicas (exc. AC)	Total				
	1	2	3	4	5	6	7	8	9	10	11	12	
1 ACTIVO													ASSETS 1
2 Numerário	.....	.....	.....	.....	.....	.....	.....	.....	.....	.....	.....	2 155	Notes and coins 2
3 do qual: euro (1)	.....	.....	.....	.....	.....	.....	.....	.....	.....	.....	.....	2 074	of which: euro (1) 3
4 Créditos e equiparados	24 190	.	.	3 125	160 249	24 600	.	.	68	3 331	22 150	.....	Credits and credit-like instruments 4
5 dos quais: euro (1)	21 115	.	.	3 125	157 843	17 018	.	.	15	2 703	9 999	.....	of which: euro (1) 5
6 Títulos excepto acções	6 122	.	.	5 497	6 514	542	.	.	1 342	888	3 472	.....	Securities other than shares 6
7 Euro (1)	6 056	.	.	5 428	6 505	521	.	.	1 314	860	2 486	.....	Euro (1) 7
8 Até 1 ano	11	.	.	.	.	25	.	.	.	.	.	.....	Up to 1 year 8
9 De 1 a 2 anos	36	.	.	.	.	11	.	.	.	.	.	.....	From 1 to 2 years 9
10 A mais de 2 anos	6 009	.	.	.	.	486	.	.	.	.	.	.....	Over 2 years 10
11 Outras moedas	66	.	.	69	9	22	.	.	28	29	987	.....	Other currencies 11
12 Até 1 ano	0	.	.	.	.	0	.	.	.	.	.	.....	Up to 1 year 12
13 De 1 a 2 anos	0	.	.	.	.	3	.	.	.	.	.	.....	From 1 to 2 years 13
14 A mais de 2 anos	66	.	.	.	.	19	.	.	.	.	.	.....	Over 2 years 14
15 Títulos do mercado monetário	.	.....	.....	.....	.....	0	.....	.....	.....	.....	0	.....	Money market paper 15
16 Euro (1)	.	.....	.....	.....	.....	0	.....	.....	.....	.....	0	.....	Euro (1) 16
17 Outras moedas	.	.....	.....	.....	.....	0	.....	.....	.....	.....	0	.....	Other currencies 17
18 Un. de participação de FMM	0	.....	.....	.....	.....	0	.....	.....	.....	.....	0	.....	Money market funds shares / units 18
19 Acções e outras participações	1 977	.....	.....	.....	13 428	974	.....	.....	.....	837	1 999	.....	Shares and other equity 19
20 Activos diversos	.....	.....	.....	.....	.....	.....	.....	.....	.....	.....	.....	52 712	Remaining assets 20
21 PASSIVO													LIABILITIES 21
22 Depósitos e equiparados	22 398	3 964	2 780	6 744	113 132	30 239	21	0	22	9 448	56 285	.....	Deposits and deposit-like instruments 22
23 Euro (1)	19 145	3 963	2 780	6 744	109 991	25 176	21	0	22	8 384	40 370	.....	Euro (1) 23
24 Passivos à vista(2)	.	.	2 434	.	42 176	.	.	0	.	451	.	.....	Overnight deposits(2) 24
25 Depósitos com pré-aviso(3)	.	.	0	.	4	.	.	0	.	0	.	.....	Notice deposits(3) 25
26 Até 3 meses	.	.	0	.	4	.	.	0	.	0	.	.....	Up to 3 months 26
27 Superior a 3 meses	.	.	0	.	0	.	.	0	.	0	.	.....	Over 3 months 27
28 Acordos de recompra	.	.	0	.	489	.	.	0	.	0	.	.....	Repurchase agreements 28
29 Outros depósitos e equiparados	.	.	347	.	67 321	.	.	0	.	7 933	.	.....	Other dep. and dep.-like instruments 29
30 Até 1 ano	.	.	340	.	58 952	.	.	0	.	7 503	.	.....	Up to 1year 30
31 De 1 a 2 anos	.	.	6	.	4 983	.	.	0	.	212	.	.....	From 1 to 2 years 31
32 A mais de 2 anos	.	.	0	.	3 386	.	.	0	.	217	.	.....	Over 2 years 32
33 Outras moedas	3 253	1	0	1	3 141	5 063	0	0	0	1 064	15 915	.....	Other currencies 33
34 Passivos à vista(2)	.	.	0	.	541	.	.	0	.	12	.	.....	Overnight deposits(2) 34
35 Depósitos com pré-aviso(3)	.	.	0	.	0	.	.	0	.	0	.	.....	Notice deposits(3) 35
36 Até 3 meses	.	.	0	.	0	.	.	0	.	0	.	.....	Up to 3 months 36
37 Superior a 3 meses	.	.	0	.	0	.	.	0	.	0	.	.....	Over 3 months 37
38 Acordos de recompra	.	.	0	.	0	.	.	0	.	0	.	.....	Repurchase agreements 38
39 Outros depósitos e equiparados	.	.	0	.	2 600	.	.	0	.	1 053	.	.....	Other dep. and dep-like instruments 39
40 Até 1 ano	.	.	0	.	2 518	.	.	0	.	1 038	.	.....	Up to 1 year 40
41 De 1 a 2 anos	.	.	0	.	79	.	.	0	.	12	.	.....	From 1 to 2 years 41
42 A mais de 2 anos	.	.	0	.	4	.	.	0	.	3	.	.....	Over 2 years 42
43 Títulos excepto capital	.....	.....	.....	.....	.....	.....	.....	.....	.....	.....	.....	26 422	Securities other than capital 43
44 Euro (1)	.....	.....	.....	.....	.....	.....	.....	.....	.....	.....	.....	21 469	Euro (1) 44
45 Até 1 ano	.....	.....	.....	.....	.....	.....	.....	.....	.....	.....	.....	131	Up to 1 year 45
46 De 1 a 2 anos	.....	.....	.....	.....	.....	.....	.....	.....	.....	.....	.....	427	From 1 to 2 years 46
47 A mais de 2 anos	.....	.....	.....	.....	.....	.....	.....	.....	.....	.....	.....	20 911	Over 2 years 47
48 Outras moedas	.....	.....	.....	.....	.....	.....	.....	.....	.....	.....	.....	4 953	Other currencies 48
49 Até 1 ano	.....	.....	.....	.....	.....	.....	.....	.....	.....	.....	.....	866	Up to 1 year 49
50 De 1 a 2 anos	.....	.....	.....	.....	.....	.....	.....	.....	.....	.....	.....	1 198	From 1 to 2 years 50
51 A mais de 2 anos	.....	.....	.....	.....	.....	.....	.....	.....	.....	.....	.....	2 890	Over 2 years 51
52 Títulos do mercado monetário	.....	.....	.....	.....	.....	.....	.....	.....	.....	.....	.....	.	Money market paper 52
53 Euro (1)	.....	.....	.....	.....	.....	.....	.....	.....	.....	.....	.....	.	Euro (1) 53
54 Outras moedas	.....	.....	.....	.....	.....	.....	.....	.....	.....	.....	.....	.	Other currencies 54
55 Unidades de participação de FMM	.....	.....	.....	.....	.....	.....	.....	.....	.....	.....	.....	187	Money market funds shares / units 55
56 Capital e reservas	.....	.....	.....	.....	.....	.....	.....	.....	.....	.....	.....	26 262	Capital and reserves 56
57 Passivos diversos	.....	.....	.....	.....	.....	.....	.....	.....	.....	.....	.....	45 034	Remaining liabilities 57

	1	2	3	4	5	6	7	8	9	10	11	12	
	MFI	Central gov. (CG)	General gov. (exc.CG)	Total	Non-monetary sector (exc. GG)	MFI	Central gov.	General gov. (exc.CG)	Total	Non-monetary sector (exc. GG)	Non-euro area residents	Non-specified sector	FEB 02
		General government (GG)					General government						
		Non-monetary sector					Non-monetary sector						
	Residents					Other euro area residents							

(1) Inclui saldos nas denominações nacionais do euro. / Includes balances expressed in the national denominations of the euro.
(2) Excepto depósitos de poupança à vista. / Excluding sight savings deposits.
(3) Inclui depósitos de poupança à vista. / Includes sight savings deposits.

A.3.14 BALANÇO CONSOLIDADO DAS OUTRAS INSTITUIÇÕES FINANCEIRAS MONETÁRIAS (RESIDENTES) [1]

Saldos em fim de mês

OTHER (RESIDENT) MONETARY FINANCIAL INSTITUTIONS CONSOLIDATED BALANCE SHEET [1]

End-of-period figures

Fonte / Source: Banco de Portugal

10^6 euros

		DEZ 98	DEZ 99	DEZ 00	MAR 01	JUN 01	SET 01	DEZ 01		
		1	2	3	4	5	6	7		
	ACTIVO								ASSETS	
1	Activos face ao Banco de Portugal [2]	8 508	9 891	8 466	7 948	6 953	7 014	9 033	Assets vis-à-vis Banco de Portugal [2]	1
2	Activos sobre o exterior	46 975	48 170	56 851	55 376	58 440	57 223	60 251	Assets vis-à-vis non-residents	2
3	Créditos e equiparados	37 998	39 424	48 362	46 979	49 799	48 391	50 394	Credits and credit-like instruments	3
4	Face a OIFM	34 681	32 735	39 843	39 804	42 392	41 008	41 599	Vis-à-vis other MFI	4
5	OIFM excepto sede e sucursais da própria instituição	29 037	27 687	35 564	32 738	34 880	33 344	34 115	Other MFI excluding departments abroad	5
6	Sede e sucursais da própria instituição	5 644	5 049	4 279	7 066	7 513	7 665	7 484	Departments abroad	6
7	Face a outros sectores	3 317	6 688	8 519	7 175	7 407	7 383	8 795	Vis-à-vis other sectors	7
8	Títulos	8 977	8 747	8 490	8 397	8 641	8 832	9 857	Securities	8
9	de OIFM	3 453	3 370	3 049	3 001	3 354	3 353	3 503	issued by other MFI	9
10	de outros sectores	5 524	5 377	5 440	5 396	5 286	5 479	6 354	issued by other sectors	10
11	Activos sobre o sector não monetário residente	114 870	137 733	169 059	176 393	182 206	185 407	188 231	Assets vis-à-vis the non-monetary resident sector	11
12	Empréstimos	90 989	116 631	144 892	151 292	157 182	161 682	162 479	Loans	12
13	Títulos	23 881	21 102	24 167	25 100	25 024	23 725	25 752	Securities	13
14	Activos diversos [3]	11 141	13 759	12 137	11 760	12 157	13 297	15 657	Remaining assets [3]	14
15	Total do activo (1+2+11+14)	181 494	209 553	246 513	251 476	259 756	262 942	273 172	Total assets (1+2+11+14)	15
	PASSIVO								LIABILITIES	
16	Passivos face ao Banco de Portugal	1 231	2 582	3 299	2 433	2 865	2 226	2 235	Liabilities vis-à-vis Banco de Portugal	16
17	Depósitos e equiparados do exterior	48 785	57 808	78 625	85 019	89 057	87 636	95 670	Dep. and deposits-like instruments vis-à-vis non-residents	17
18	de OIFM	42 058	49 890	69 349	71 465	76 588	75 756	84 406	Vis-à-vis other MFI	18
19	OIFM excepto sede e sucursais da própria instituição	33 249	39 710	53 482	49 543	49 807	46 548	51 861	Other MFI excluding department abroad	19
20	Sede e sucursais da própria instituição	8 808	10 179	15 866	21 923	26 780	29 208	32 545	Departements abroad	20
21	de outros sectores	6 727	7 918	9 276	13 554	12 469	11 880	11 264	Vis-à-vis other sectores	21
22	Depósitos e equiparados do sector não monetário residente	100 705	112 269	120 093	116 934	116 186	119 962	123 245	Dep.ad dep-like instruments vis-à-vis non-monetary resident sector	22
23	Títulos excepto capital	10 448	12 993	17 254	19 115	21 306	22 000	22 473	Securities other than capital	23
24	Passivos diversos [3]	6 338	5 934	5 347	5 988	6 714	7 298	5 345	Remaining liabilities [3]	24
25	Capital e reservas [4] [5]	13 988	17 967	21 895	21 986	23 626	23 820	24 204	Capital and reserves [4] [5]	25
26	do qual: provisões para crédito de cobrança duvidosa [4] [6]	.	2 286	2 253	2 206	2 204	2 268	2 423	of which: provisions for non-performing loans [4] [6]	26
27	Total do passivo (16+17+22+23+24+25)	181 494	209 553	246 513	251 476	259 756	262 942	273 172	Total liabilities (16+17+22+23+24+25)	27
	Por memória:								Memo items:	
28	Activos líquidos face ao Banco de Portugal (1-16)	7 277	7 309	5 167	5 514	4 088	4 789	6 798	Net assets vis-à-vis Banco de Portugal (1-16)	28
29	Activos líquidos sobre o exterior (2-17)	-1 810	-9 637	-21 773	-29 643	-30 618	-30 413	-35 418	Net foreign assets (2-17)	29
30	dos quais: créditos e depósitos (3-17)	-10 787	-18 384	-30 263	-38 040	-39 258	-39 245	-45 275	of which: credits and deposits (3-17)	30
31	Face a OIFM (4-18)	-7 377	-17 155	-29 506	-31 661	-34 196	-34 748	-42 807	Vis-à-vis other MFI (4-18)	31
32	OIFM excepto sede e sucursais da própria instituição(5-19)	-4 212	-12 024	-17 918	-16 804	-14 928	-13 204	-17 746	Other MFI excluding departments abroad (5-19)	32
33	Sede e sucursais da própria instituição (6-20)	-3 165	-5 131	-11 588	-14 857	-19 268	-21 544	-25 061	Departments abroad (6-20)	33
34	Face a outros sectores (7-21)	-3 410	-1 230	-757	-6 379	-5 063	-4 498	-2 468	Vis-à-vis other sectors (7-21)	34

(1) Sobre metodologias e conceitos ver Suplemento 1/01 ao Boletim Estatístico de Agosto 2001. / For information on methodologies and concepts please see Supplement to the Statistical Bulletin 1/01 of August 2001.
(2) A partir de Janeiro de 2002 inclui, também , as notas e moedas denominadas em euros na posse de Outras IFM. / Since January 2002 also includes notes and coins denominated in euro held by the other MFI.
(3) As contas diversas são consideradas em termos líquidos e afectas aos "Activos diversos" / "Passivos diversos" conforme o seu saldo. / The other accounts are considered in net terms and included under "Remaining assets " / "Remaining liabilities" according to its sign.
(4) A partir de Dezembro de 1999, a noção de capital e reservas para fins estatísticos inclui provisões específicas para crédito de cobrança duvidosa e crédito vencido. Anteriormente as referidas provisões estavam incluídas nos "passivos diversos". / From December 1999 onwards, the capital and reserves for statistical purposes includes specific provisions for non-performing loans and overdue loans. These provisions were previously included under "remaining liabilities".
(5) Inclui os proveitos por natureza, líquidos de custos por natureza que, em termos do Boletim Estatístico, se encontram em contas diversas. / Includes operating incomes, net from operating costs, which are considered under remaining items in the remainder of the Statistical Bulletin.
(6) O conceito estatístico de provisões para créditos de cobrança duvidosa inclui também as provisões para crédito vencido. / The provisions for non-performing loans for statistical purposes includes provisions for overdue loans.

A.3.15 BALANÇO AGREGADO DO SISTEMA BANCÁRIO - ACTIVIDADE CONSOLIDADA [1]

Saldos em fim de mês

AGGREGATED BALANCE SHEET OF THE BANKING SYSTEM - CONSOLIDATED ACTIVITY [1]

End-of-period figures

Fonte / Source: Banco de Portugal

10^6 euros

		DEZ 98	DEZ 99	DEZ 00	MAR 01	JUN 01	SET 01	DEZ 01		
		1	2	3	4	5	6	7		
	ACTIVO								ASSETS	
1	Caixa e activos face a bancos centrais	8 867	10 860	9 670	8 801	7 962	7 969	10 112	Cash and assets in central banks	1
2	dos quais: caixa e activos face ao Banco de Portugal	8 608	10 058	8 620	7 960	6 967	7 102	9 039	of which: cash and assets in the Banco de Portugal	2
3	Aplicações em outras instituições de crédito	38 042	33 550	36 081	44 330	43 145	42 232	44 012	Credits to other credit institutions	3
4	País	.	.	10 953	10 551	10 277	10 268	12 764	In the country	4
5	Estrangeiro	.	.	25 128	33 779	32 868	31 964	31 248	Abroad	5
6	Crédito sobre clientes (líquido de provisões [2])	104 367	134 048	161 864	166 245	173 581	177 603	183 223	Credit to customers (net of provisions [2])	6
7	Títulos e imobilizações financeiras (líquidos de provisões)	33 815	32 309	37 258	38 489	37 642	34 626	36 445	Securities and financial fixed assets (net of provisions)	7
8	Imobilizado não financeiro e outros activos	14 015	18 159	15 592	15 665	16 646	16 774	17 611	Non-financial fixed assets and other assets	8
9	Total do activo	199 106	228 925	260 465	273 529	278 977	279 204	291 404	Total assets	9
	PASSIVO E CAPITAIS PRÓPRIOS								LIABILITIES AND EQUITY CAPITAL	
10	Recursos de bancos centrais	1 690	3 158	3 462	2 704	3 061	2 420	2 766	Resources from central banks	10
11	dos quais: do Banco de Portugal	1 468	2 658	3 300	2 441	2 818	2 225	2 258	of which: of the Banco de Portugal	11
12	Recursos de outras instituições de crédito	42 692	45 569	52 194	58 716	55 982	51 969	57 532	Resources from other credit institutions	12
13	País	.	.	10 024	9 145	8 513	9 005	11 099	In the country	13
14	Estrangeiro	.	.	42 171	49 571	47 469	42 964	46 433	Abroad	14
15	Recursos de clientes	116 730	128 815	140 427	141 640	142 016	144 949	150 887	Resources from customers	15
16	Responsabilidades representadas por títulos	11 246	18 245	28 978	33 677	38 610	39 743	40 936	Liabilities represented by securities	16
17	Passivos subordinados	5 680	6 303	7 174	7 637	8 982	9 676	9 858	Subordinated debt	17
18	Provisões [3]	1 874	2 292	3 152	3 239	3 459	3 509	3 396	Provisions [3]	18
19	Outros passivos	7 112	10 286	9 791	10 008	11 125	11 391	9 775	Other liabilities	19
20	Capitais próprios	12 082	14 258	15 287	15 910	15 742	15 548	16 253	Equity capital	20
21	Total do passivo e capitais próprios	199 106	228 925	260 465	273 529	278 977	279 204	291 404	Total liabilities and equity capital	21
	Por memória:								Memo items:	
22	Caixa e activos(líquidos) face ao Banco de Portugal (2-11)	7 140	7 400	5 320	5 518	4 149	4 876	6 781	Cash and assets (net) in the Banco de Portugal (2-11)	22
23	Aplicações em outras instit. de crédito líquidas de recursos (3-12)	-4 650	-12 019	-16 114	-14 386	-12 836	-9 737	-13 520	Credits to other credit institutions net of resources (3-12)	23
24	País (4-13)	.	.	929	1 406	1 765	1 263	1 665	In the country (4-13)	24
25	Estrangeiro (5-14)	.	.	-17 043	-15 792	-14 601	-11 000	-15 185	Abroad (5-14)	25

(1) Sobre metodologias e conceitos ver Suplemento 1/01 ao Boletim Estatístico de Agosto 2001. / For information on methodologies and concepts please see Supplement to the Statistical Bulletin 1/01 of August 2001.
(2) Provisões específicas para crédito vencido, de cobrança duvidosa e de risco país. / Specific provisions for overdue loans, doubtful loans and country risk.
(3) Exclui as provisões específicas para crédito vencido, de cobrança duvidosa e de risco país. / Excludes specific provisions for overdue loans, doubtful loans and country risk.

A.4.1 BALANÇA DE PAGAMENTOS
Principais componentes - Valores líquidos anuais

BALANCE OF PAYMENTS
Main items - Annual net figures

Fonte / Source: Banco de Portugal

10^3 euros

		1996	1997	1998	1999	2000	2001		
		1	2	3	4	5	6		
1	Balança corrente	-3 395.3	-5 314.3	-6 979.0	-9 177.3	-11 837.6	-11 210.4	Current account	1
2	Mercadorias[1]	-7 110.4	-8 623.9	-10 909.4	-12 943.5	-15 107.0	-14 507.1	Goods[1]	2
3	Serviços	1 088.8	1 279.6	1 725.7	1 765.0	2 079.1	2 918.2	Services	3
4	Rendimentos	-775.5	-1 285.0	-1 465.8	-1 668.4	-2 502.7	-3 503.9	Income	4
5	Transferências correntes	3 401.8	3 315.0	3 670.5	3 669.5	3 693.0	3 882.5	Current transfers	5
6	Balança de capital	1 724.0	2 445.9	2 248.2	2 323.8	1 669.8	1 195.6	Capital account	6
7	Balança financeira[a]	3 060.7	4 041.8	4 915.4	8 389.2	11 323.3	11 742.2	Financial account[a]	7
8	Investimento directo[2]	540.9	482.8	-631.2	-1 816.1	-1 310.9	-2 020.2	Direct investment[2]	8
9	de Portugal no exterior	-604.1	-1 682.9	-3 455.8	-2 973.9	-8 309.2	-5 659.9	Portuguese investment abroad	9
10	do exterior em Portugal	1 145.0	2 165.7	2 824.7	1 157.8	6 998.3	3 639.8	Foreign investment in Portugal	10
11	Investimento de carteira	-1 228.8	523.3	-583.7	3 408.2	-2 078.0	960.3	Portfolio investment	11
12	Activos	-4 414.8	-6 633.0	-5 452.2	-6 081.7	-5 040.3	-7 174.6	Assets	12
13	Títulos de participação no capital	-732.6	-626.0	-869.5	-1 920.4	-1 156.8	-1 949.2	Equity securities	13
14	Obrigações [3]	-3 731.9	-7 150.7	-4 327.5	-3 315.4	-4 495.0	-5 432.8	Bonds and notes[3]	14
15	Instrumentos do mercado monetário	49.8	1 143.7	-255.2	-846.0	611.4	207.4	Money market instruments	15
16	Passivos	3 186.0	7 156.2	4 868.4	9 489.9	2 962.3	8 134.9	Liabilities	16
17	Títulos de participação no capital	1 470.6	2 246.1	1 951.2	706.3	492.1	462.7	Equity securities	17
18	Obrigações [3]	2 034.8	3 843.3	3 774.5	6 701.7	2 145.0	5 523.8	Bonds and notes[3]	18
19	Instrumentos do mercado monetário	-319.4	1 066.8	-857.3	2 081.9	325.1	2 148.3	Money market instruments	19
20	Derivados financeiros	-22.8	-19.8	115.2	189.1	338.4	284.3	Financial derivatives	20
21	Outro investimento	4 336.2	4 153.2	6 493.6	6 899.9	14 779.0	13 487.6	Other investment	21
22	Activos	-1 473.3	-6 352.2	-6 365.2	361.8	-11 113.3	-3 029.9	Assets	22
23	Autoridades monetárias[4]	-4.0	0.8	-85.9	-895.3	25.0	28.4	Monetary authorities[4]	23
24	Administrações públicas[4]	-7.8	9.5	-0.2	-10.8	-12.7	-45.6	General government[4]	24
25	Instituições financeiras monetárias[4]	-821.1	-5 110.7	-3 450.3	797.4	-7 914.4	-1 272.3	Monetary financial institutions[4]	25
26	de longo prazo	-1 467.9	-3 265.6	-264.3	-1 721.2	-3 116.8	-1 169.6	long-term	26
27	de curto prazo	646.8	-1 845.1	-3 186.0	2 518.7	-4 797.5	-102.7	short-term	27
28	Outros sectores residentes	-640.3	-1 251.8	-2 828.8	470.5	-3 211.2	-1 740.3	Other resident sectors	28
29	Passivos	5 809.5	10 505.4	12 858.9	6 538.1	25 892.3	16 517.5	Liabilities	29
30	Autoridades monetárias	133.6	1 441.8	756.8	-228.2	4 971.8	133.6	Monetary authorities	30
31	Administrações públicas	-292.1	90.7	-70.4	-36.7	-195.9	-176.1	General government	31
32	Instituições financeiras monetárias	5 386.8	8 182.3	11 041.3	6 645.1	19 811.3	16 085.5	Monetary financial institutions	32
33	de longo prazo	1 700.3	2 042.5	1 523.1	5 483.9	5 979.3	10 018.7	long-term	33
34	de curto prazo	3 686.5	6 139.9	9 518.2	1 161.2	13 831.9	6 066.8	short-term	34
35	Outros sectores residentes	581.1	790.6	1 131.1	158.0	1 305.2	474.5	Other resident sectors	35
36	Activos de reserva[5]	-564.8	-1 097.6	-478.5	-291.9	-405.1	-969.8	Reserve assets[5]	36
37	Erros e omissões	-1 389.5	-1 173.4	-184.6	-1 535.7	-1 155.5	-1 727.4	Errors and omissions	37

(1) Com base em informação do INE ajustada para valores f.o.b. / Based on data from INE, adjusted to f.o.b. values.
(2) Inclui investimento imobiliário. / Includes real estate investment .
(3) Inclui outros títulos da dívida de longo prazo. / Includes long-term debt securities.
(4) Sobre o conteúdo, ver notas no fim da publicação. / For information on coverage see notes at the end of this publication.
(5) A partir de Janeiro de 1999 são considerados activos de reserva apenas os activos do Banco de Portugal face a não residentes da área do euro e denominados em moedas de países fora desta área, havendo lugar a uma quebra de série. / From January 1999 onwards reserve assets include only Banco de Portugal claims on non-euro area residents denominated in non-euro area currencies, thus implying a break in the series.

A.4.1 BALANÇA DE PAGAMENTOS
Principais componentes

BALANCE OF PAYMENTS
Main items

Fonte / Source: Banco de Portugal

10^3 euros

		2001p		2002p			
		FEV	JAN - FEV	FEV	JAN - FEV		
		Saldo	Saldo	Saldo	Saldo		
		1	2	3	4		
1	Balança corrente	-986 898.2	-1 710 632.1	-1 084 069.7	-1 920 326.3	Current account	1
2	Mercadorias[1]	-1 131 617.7	-2 178 804.1	-1 111 519.2	-2 183 293.3	Goods[1]	2
3	Serviços	79 835.0	135 987.6	107 164.5	253 577.0	Services	3
4	Rendimentos	-202 277.5	-356 804.5	-251 046.4	-418 008.4	Income	4
5	Transferências correntes	267 162.0	688 988.9	171 331.3	427 398.5	Current transfers	5
6	Balança de capital	37 757.2	31 983.8	18 585.7	157 146.4	Capital account	6
7	Balança financeira[a]	1 197 891.7	2 489 213.9	977 353.8	1 988 915.2	Financial account[a]	7
8	Investimento directo[2]	70 263.2	-193 001.1	236 405.4	756 077.5	Direct investment[2]	8
9	de Portugal no exterior	-239 295.3	-550 280.9	-6 821.8	-194 980.2	Portuguese investment abroad	9
10	do exterior em Portugal	309 558.5	357 279.8	243 227.2	951 057.7	Foreign investment in Portugal	10
11	Investimento de carteira	-67 349.4	-831 002.6	-44 754.4	-357 404.5	Portfolio investment	11
12	Activos	-982 569.3	-1 356 164.7	-958 831.1	-2 039 944.6	Assets	12
13	Títulos de participação no capital	-69 315.0	-384 759.6	-225 365.3	-274 333.6	Equity securities	13
14	Obrigações [3]	-575 923.2	-1 246 236.3	-903 281.0	-1 713 795.0	Bonds and notes[3]	14
15	Instrumentos do mercado monetário	-337 331.2	274 831.2	169 815.3	-51 816.1	Money market instruments	15
16	Passivos	915 219.9	525 162.1	914 076.6	1 682 540.2	Liabilities	16
17	Títulos de participação no capital	104 449.1	77 954.7	128 620.0	251 625.3	Equity securities	17
18	Obrigações [3]	708 812.8	866 832.5	1 362 170.6	3 414 859.8	Bonds and notes[3]	18
19	Instrumentos do mercado monetário	101 958.0	-419 625.1	-576 713.9	-1 983 945.0	Money market instruments	19
20	Derivados financeiros	49 801.8	125 357.3	-73 564.7	-8 041.0	Financial derivatives	20
21	Outro investimento	1 128 764.2	3 494 011.3	973 382.0	1 730 360.4	Other investment	21
22	Activos	-1 733 395.0	-899 950.8	-1 652 980.5	148 489.5	Assets	22
23	Autoridades monetárias[4]	286 717.3	-109 698.7	-151 954.5	-294 785.2	Monetary authorities[4]	23
24	Administrações públicas[4]	-73 910.5	-67 319.9	3 039.3	-831.6	General government[4]	24
25	Instituições financeiras monetárias[4]	-1 935 310.1	-1 347 622.9	-1 752 251.6	376 253.3	Monetary financial institutions[4]	25
26	de longo prazo	1 547 779.3	702 053.7	-130 420.4	-77 048.0	long-term	26
27	de curto prazo	-3 483 089.4	-2 049 676.5	-1 621 831.2	453 301.3	short-term	27
28	Outros sectores residentes	-10 891.7	624 690.6	248 186.3	67 853.0	Other resident sectors	28
29	Passivos	2 862 159.2	4 393 962.1	2 626 362.5	1 581 870.9	Liabilities	29
30	Autoridades monetárias	-1 329 709.3	243 868.6	307 212.5	1 588 348.4	Monetary authorities	30
31	Administrações públicas	-274 345.2	71 293.0	-214 176.1	26 243.4	General government	31
32	Instituições financeiras monetárias	4 506 264.0	4 014 901.9	2 665 140.7	12 770.0	Monetary financial institutions	32
33	de longo prazo	-133 681.8	1 666 664.0	322 392.0	1 747 753.4	long-term	33
34	de curto prazo	4 639 945.9	2 348 237.8	2 342 748.8	-1 734 983.4	short-term	34
35	Outros sectores residentes	-40 050.4	63 898.7	-131 814.6	-45 490.9	Other resident sectors	35
36	Activos de reserva[5]	16 411.9	-106 150.9	-114 114.5	-132 077.3	Reserve assets[5]	36
37	Erros e omissões	-248 750.7	-810 565.6	88 130.3	-225 735.3	Errors and omissions	37

	1	2	3	4	
	Balance	Balance	Balance	Balance	
	FEB	JAN - FEB	FEB	JAN - FEB	
	2001p		2002p		

(1) Com base em estimativa mensal fornecida pelo INE ajustada para valores f.o.b. / Based on monthly figures estimated by INE, adjusted to f.o.b. values.
(2) Inclui investimento imobiliário. / Includes real estate investment .
(3) Inclui outros títulos da dívida de longo prazo. / Includes long-term debt securities.
(4) Sobre o conteúdo, ver notas no fim da publicação. / For information on coverage see notes at the end of this publication.
(5) A partir de Janeiro de 1999 são considerados activos de reserva apenas os activos do Banco de Portugal face a não residentes da área do euro e denominados em moedas de países fora desta área, havendo lugar a uma quebra de série. / From January 1999 onwards reserve assets include only Banco de Porugal claims on euro non-area residents denominated in non-euro area currencies, thus implying a break in the series.

A.4.2 PRINCIPAIS COMPONENTES DA BALANÇA DE PAGAMENTOS
Com os países da área do euro

BALANCE OF PAYMENTS MAIN ITEMS
Vis-à-vis euro area countries

Fonte / Source: Banco de Portugal

10^3 euros

		2001p		2002p			
		FEV	JAN - FEV	FEV	JAN - FEV		
		Saldo	Saldo	Saldo	Saldo		
		1	2	3	4		
1	Balança corrente	-733 037.9	-1 434 554.8	-741 290.2	-1 366 882.5	Current account	1
2	Mercadorias[1]	-755 378.9	-1 502 417.6	-724 624.8	-1 460 814.4	Goods[1]	2
3	Serviços	11 458.3	9 108.0	16 263.5	30 655.9	Services	3
4	Rendimentos	-136 758.1	-260 690.9	-153 466.9	-211 202.4	Income	4
5	Transferências correntes	147 640.8	319 445.6	120 538.1	274 478.5	Current transfers	5
6	Balança de capital	2 027.1	2 095.5	-2 623.7	1 934.3	Capital account	6
7	Balança financeira[2][a]					Financial account[2][a]	7
8	Investimento directo[3]	215 289.9	-60 891.0	308 616.5	625 335.6	Direct investment[3]	8
9	de Portugal no exterior	-56 062.3	-289 416.8	50 866.0	-97 243.1	Portuguese investment abroad	9
10	do exterior em Portugal	271 352.2	228 525.8	257 750.6	722 578.7	Foreign investment in Portugal	10
11	Investimento de carteira	-551 163.5	-18 303.9	-897 357.9	-530 458.1	Portfolio investment	11
12	Activos	-123 156.2	231 022.6	-2 090 046.9	-2 349 013.2	Assets	12
13	Titulos de participação no capital	-7 845.1	-72 209.6	-147 611.4	-166 487.6	Equity securities	13
14	Obrigações [4]	-517 562.3	-1 000 934.9	-836 049.5	-1 082 913.5	Bonds and notes[4]	14
15	Instrumentos do mercado monetário	402 251.3	1 304 167.1	-1 106 386.0	-1 099 612.1	Money market instruments	15
16	Passivos	-428 007.4	-249 326.6	1 192 689.0	1 818 555.1	Liabilities	16
17	Títulos de participação no capital	178 799.4	101 871.9	-77 405.5	-106 158.8	Equity securities	17
18	Obrigações [4]	-593 670.7	-357 321.6	1 285 528.8	1 953 090.6	Bonds and notes[4]	18
19	Instrumentos do mercado monetário	-13 136.1	6 123.2	-15 434.4	-28 376.7	Money market instruments	19

	1	2	3	4	
	Balance	Balance	Balance	Balance	
	FEB	JAN - FEB	FEB	JAN - FEB	
	2001p		2002p		

(1) Com base em estimativa mensal fornecida pelo INE ajustada para valores f.o.b. / Based on monthly figures estimated by INE, adjusted to f.o.b. values.
(2) As principais componentes da balança financeira não são exaustivas, razão pela qual não se apresenta o saldo global. / The financial account does not include an exaustive coverage of the main items therefore an overall balance is not published.
(3) Inclui investimento imobiliário. / Includes real estate investment.
(4) Inclui outros títulos da dívida de longo prazo. / Includes long-term debt securities.

A.4.3 PRINCIPAIS COMPONENTES DA BALANÇA DE PAGAMENTOS
Com os países da União Europeia

BALANCE OF PAYMENTS MAIN ITEMS
Vis-à-vis European Union countries

Fonte / Source: Banco de Portugal

10^3 euros

		2001p		2002p			
		FEV	JAN - FEV	FEV	JAN - FEV		
		Saldo	Saldo	Saldo	Saldo		
		1	2	3	4		
1	Balança corrente	-622 385.2	-1 123 779.6	-728 794.4	-1 317 251.3	Current account	1
2	Mercadorias[1]	-670 817.1	-1 365 073.2	-670 653.7	-1 352 649.6	Goods[1]	2
3	Serviços	60 251.5	93 034.3	59 930.0	123 364.7	Services	3
4	Rendimentos	-213 127.1	-383 425.2	-243 064.5	-385 435.4	Income	4
5	Transferências correntes	201 307.5	531 684.6	124 993.7	297 469.0	Current transfers	5
6	Balança de capital	39 211.5	41 157.1	25 360.7	164 377.0	Capital account	6
7	Balança financeira[2][a]					Financial account[2][a]	7
8	Investimento directo[3]	232 956.5	-29 619.0	300 597.4	644 092.5	Direct investment[3]	8
9	de Portugal no exterior	-53 789.9	-283 212.1	51 400.7	-93 975.7	Portuguese investment abroad	9
10	do exterior em Portugal	286 746.3	253 593.2	249 196.6	738 068.2	Foreign investment in Portugal	10
11	Investimento de carteira	500 741.9	153 581.8	-1 491 971.4	-1 188 003.9	Portfolio investment	11
12	Activos	15 934.1	213 481.0	-2 197 143.5	-2 395 851.6	Assets	12
13	Titulos de participação no capital	-4 036.0	-136 062.0	-192 270.4	-235 959.2	Equity securities	13
14	Obrigações[4]	-498 656.5	-1 074 224.5	-898 477.1	-1 098 998.9	Bonds and notes[4]	14
15	Instrumentos do mercado monetário	518 626.6	1 423 767.4	-1 106 396.0	-1 060 893.5	Money market instruments	15
16	Passivos	484 807.8	-59 899.1	705 172.1	1 207 847.7	Liabilities	16
17	Títulos de participação no capital	104 667.8	-29 491.9	-34 569.5	-30 825.6	Equity securities	17
18	Obrigações[4]	300 911.9	452 233.3	1 273 694.9	3 140 297.3	Bonds and notes[4]	18
19	Instrumentos do mercado monetário	79 228.1	-482 640.5	-533 953.2	-1 901 623.9	Money market instruments	19

	1	2	3	4	
	Balance	Balance	Balance	Balance	
	FEB	JAN - FEB	FEB	JAN - FEB	
	2001p		2002p		

(1) Com base em estimativa mensal fornecida pelo INE ajustada para valores f.o.b. / Based on monthly figures estimated by INE, adjusted to f.o.b. values.
(2) As principais componentes da balança financeira não são exaustivas, razão pela qual não se apresenta o saldo global. / The financial account does not include an exaustive coverage of the main items therefore an overall balance is not published.
(3) Inclui investimento imobiliário. / Includes real estate investment.
(4) Inclui outros títulos da dívida de longo prazo. / Includes long-term debt securities.

A.4.4 BALANÇAS CORRENTE E DE CAPITAL
Principais componentes

CURRENT AND CAPITAL ACCOUNTS
Main items

Fonte / Source: Banco de Portugal

10^6 euros

		2001[p]						2002[p]							
		FEV			JAN - FEV			FEV			JAN - FEV				
		Crédito	Débito	Saldo	Crédito	Débito	Saldo	Crédito	Débito	Saldo	Crédito	Débito	Saldo		
		1	2	3=1-2	4	5	6=4-5	7	8	9=7-8	10	11	12=10-11		
1	Balança corrente	3 823.4	4 810.3	-986.9	8 009.8	9 720.4	-1 710.6	3 737.5	4 821.5	-1 084.1	7 804.3	9 724.6	-1 920.3	Current account	1
2	Bens, serviços e rendimentos	3 413.4	4 667.5	-1 254.1	6 947.9	9 347.5	-2 399.6	3 338.8	4 594.2	-1 255.4	6 856.4	9 204.2	-2 347.7	Goods, services and income	2
3	Bens e serviços	2 932.6	3 984.4	-1 051.8	5 963.4	8 006.2	-2 042.8	2 885.2	3 889.6	-1 004.4	5 902.9	7 832.7	-1 929.7	Goods and services	3
4	Mercadorias[1]	2 325.1	3 456.7	-1 131.6	4 729.5	6 908.3	-2 178.8	2 264.4	3 375.9	-1 111.5	4 598.1	6 781.4	-2 183.3	Goods[1]	4
5	Serviços	607.5	527.7	79.8	1 233.9	1 097.9	136.0	620.9	513.7	107.2	1 304.8	1 051.2	253.6	Services	5
6	Transportes	126.2	167.8	-41.6	261.9	340.4	-78.4	131.4	153.2	-21.7	278.6	306.9	-28.3	Transport	6
7	Transportes marítimos	19.7	65.4	-45.7	38.6	132.8	-94.2	19.7	63.5	-43.8	51.0	127.7	-76.7	Sea transport	7
8	Transportes aéreos	77.2	57.0	20.2	162.9	117.7	45.2	80.2	43.4	36.8	162.0	87.2	74.8	Air transport	8
9	Outros transportes	29.3	45.4	-16.1	60.4	89.8	-29.4	31.6	46.3	-14.7	65.6	92.0	-26.4	Other transport	9
10	Viagens e turismo	321.7	164.6	157.1	674.1	345.0	329.1	344.6	166.1	178.5	717.3	338.5	378.8	Travel	10
11	Serviços de comunicação	14.4	11.2	3.2	29.0	31.2	-2.2	15.7	10.1	5.6	28.3	22.7	5.5	Communications services	11
12	Serviços de construção	15.4	4.0	11.5	29.5	9.2	20.3	16.4	4.7	11.8	30.2	12.1	18.1	Constrution services	12
13	Seguros	6.4	10.6	-4.2	15.1	21.9	-6.8	5.2	14.9	-9.6	11.8	27.1	-15.3	Insurance services	13
14	Serviços financeiros	9.9	11.4	-1.5	18.9	21.8	-2.9	11.2	14.0	-2.8	23.1	33.9	-10.7	Financial services	14
15	Serviço de informação e informática	5.0	15.7	-10.6	9.0	36.7	-27.7	3.6	16.2	-12.6	10.7	35.9	-25.2	Computer and information services	15
16	Direitos de utilização	2.1	22.6	-20.5	3.9	52.1	-48.2	3.3	26.1	-22.8	4.8	54.3	-49.5	Royalties and license fees	16
17	Outros serviços fornec.por empresas	89.2	82.4	6.8	159.7	156.2	3.5	69.8	65.1	4.8	149.9	138.3	11.6	Other business services	17
18	Comércio triangular e outros serviços de intermediação comercial	46.0	42.4	3.6	66.3	55.4	11.0	13.6	7.5	6.2	27.3	16.0	11.3	Merchanting and other trade-related services	18
19	Serviços de aluguer sem tripulação	1.0	6.1	-5.1	2.4	12.2	-9.8	2.4	4.3	-1.8	4.5	11.8	-7.3	Operational leasing	19
20	Serviços diversos técnico-profissionais	42.2	33.9	8.4	91.0	88.6	2.4	53.7	53.3	0.4	118.1	110.4	7.6	Miscellaneous business, profes. and technical services	20
21	Serviços de natureza pessoal, cultural e recreativa	9.7	17.6	-7.9	18.0	38.4	-20.4	9.8	25.1	-15.4	22.3	42.3	-20.0	Personal, cultural and recreational services	21
22	Operações governamentais (n.i.n.r.)	7.5	19.9	-12.4	14.6	44.9	-30.3	9.8	18.2	-8.5	27.8	39.2	-11.4	Government services (n.i.e.)	22
23	Rendimentos	480.8	683.1	-202.3	984.5	1 341.3	-356.8	453.5	704.6	-251.0	953.5	1 371.5	-418.0	Income	23
24	Rendimentos de trabalho	12.3	9.0	3.4	25.7	24.8	0.9	8.3	11.2	-3.0	21.0	26.7	-5.6	Compensation of employees	24
25	Rendimentos de investimento	468.4	674.1	-205.6	958.8	1 316.5	-357.7	445.3	693.4	-248.1	932.5	1 344.8	-412.4	Investment income	25
26	Rendimentos de investimento directo	89.4	186.0	-96.6	180.5	365.3	-184.8	97.4	196.9	-99.5	190.9	377.3	-186.5	Direct investment income	26
27	Rend. de partic.no cap. de empresas	84.8	165.1	-80.3	169.8	331.1	-161.4	92.4	176.1	-83.7	181.3	352.0	-170.7	Income on equity	27
28	dos quais: lucros reinvestidos	78.8	151.5	-72.7	151.7	45.3	106.5	81.7	172.4	-90.7	163.0	337.1	-174.1	of which: reinvested earnings	28
29	Rendimentos de empréstimos	4.7	20.9	-16.2	10.7	34.1	-23.4	5.0	20.8	-15.8	9.5	25.3	-15.8	Income on debt	29
30	Rendimentos de invest.de carteira	138.2	142.6	-4.4	288.6	284.3	4.3	162.4	164.1	-1.6	328.5	322.6	5.9	Portfolio investment income	30
31	Rendimentos de tít.partic.no capital	2.9	0.0	2.9	18.9	0.0	18.9	3.1	0.0	3.1	19.0	0.0	19.0	Income on equity	31
32	Rendimentos de títulos de dívida	135.3	142.6	-7.3	269.7	284.3	-14.7	159.3	164.1	-4.8	309.4	322.6	-13.1	Income on debt	32
33	de obrigações[2]	112.3	135.2	-22.9	222.1	270.0	-47.9	140.3	160.2	-19.9	274.7	310.6	-35.9	Bonds and notes[2]	33
34	de instrumentos do merc.monetário	23.0	7.4	15.6	47.6	14.4	33.3	19.0	3.8	15.2	34.8	12.0	22.7	Money market instruments	34
35	Rendimentos de outro investimento	240.8	345.5	-104.7	489.7	666.8	-177.2	185.4	332.4	-147.0	413.1	644.9	-231.8	Other investment income	35
36	Transferências correntes	410.0	142.8	267.2	1 061.9	372.9	689.0	398.7	227.4	171.3	947.8	520.4	427.4	Current transfers	36
37	Transferências públicas	117.3	87.3	30.0	425.7	248.7	177.0	106.7	131.7	-25.0	273.6	317.5	-43.9	Official transfers	37
38	das quais: com a UE	99.8	60.3	39.5	399.1	213.8	185.3	100.9	108.8	-7.9	260.4	271.6	-11.2	of which: vis-à-vis EU	38
39	Transferências privadas	292.7	55.6	237.1	636.2	124.3	512.0	292.0	95.7	196.3	674.2	202.9	471.3	Private transfers	39
40	das quais: remessas de emigrantes	226.5	15.1	211.4	492.3	30.8	461.4	219.1	40.6	178.4	513.9	86.8	427.1	of which: emigrants' remittances	40
41	Balança de capital	48.1	10.3	37.8	62.5	30.5	32.0	34.9	16.3	18.6	188.1	31.0	157.1	Capital account	41
42	da qual: transferências de capital com a UE	36.3	0.0	36.3	37.9	0.0	37.9	27.8	0.0	27.8	161.8	0.0	161.8	of which: capital transfers vis-à-vis EU	42

	1	2	3=1-2	4	5	6=4-5	7	8	9=7-8	10	11	12=10-11
	Credit	Debit	Balance	Credit	Debit	Balance	Credit	Debit	Balance	Credit	Debit	Balance
	FEB			JAN - FEB			FEB			JAN - FEB		
	2001[p]						2002[p]					

(1) Com base em estimativa mensal fornecida pelo INE ajustada para valores f.o.b. / Based on monthly figures estimated by INE, adjusted to f.o.b. values.
(2) Inclui outros títulos da dívida de longo prazo. / Includes long-term debt securities.

A.4.5 BALANÇA FINANCEIRA
Principais componentes

FINANCIAL ACCOUNT
Main items

Fonte / Source: Banco de Portugal

10^6 euros

		2001p						2002p							
		FEV			JAN - FEV			FEV			JAN - FEV				
		Crédito 1	Débito 2	Saldo 3=1-2	Crédito 4	Débito 5	Saldo 6=4-5	Crédito 7	Débito 8	Saldo 9=7-8	Crédito 10	Débito 11	Saldo 12=10-11		
1	Balança financeira[a]	47 892.6	46 694.7	1 197.9	103 940.7	101 451.5	2 489.2	50 254.7	49 277.4	977.4	108 545.3	106 556.4	1 988.9	Financial account[a]	1
2	Investimento directo[1]	1 712.8	1 642.5	70.3	3 641.0	3 834.0	-193.0	1 650.7	1 414.3	236.4	3 635.1	2 879.0	756.1	Direct investment [1]	2
3	de Portugal no exterior	59.1	298.4	-239.3	105.6	655.9	-550.3	353.3	360.1	-6.8	416.3	611.3	-195.0	Portuguese investment abroad	3
4	do exterior em Portugal	1 653.6	1 344.1	309.6	3 535.4	3 178.1	357.3	1 297.4	1 054.2	243.2	3 218.8	2 267.8	951.1	Foreign investment in Portugal	4
5	Investimento de carteira	9 047.6	9 115.0	-67.3	19 891.7	20 722.7	-831.0	14 131.9	14 176.6	-44.8	29 848.4	30 205.8	-357.4	Portfolio investment	5
6	Activos	2 869.8	3 852.3	-982.6	7 259.0	8 615.1	-1 356.2	6 735.3	7 694.1	-958.8	13 512.4	15 552.4	-2 039.9	Assets	6
7	Títulos de participação no capital	621.0	690.3	-69.3	1 474.6	1 859.4	-384.8	500.8	726.2	-225.4	1 442.9	1 717.2	-274.3	Equity securities	7
8	Autoridades monetárias[2]	0.0	0.0	0.0	0.0	0.0	0.0	0.0	0.0	0.0	0.0	0.0	0.0	Monetary authorities[2]	8
9	Administrações públicas[2]	4.7	5.3	-0.6	10.9	11.3	-0.4	3.1	4.7	-1.6	3.2	6.6	-3.4	General government[2]	9
10	Instituições financeiras monetárias[2]	111.0	74.6	36.4	152.9	171.0	-18.0	5.8	90.7	-84.9	205.7	306.6	-100.9	Monetary financial institutions[2]	10
11	Outros sectores residentes	505.3	610.4	-105.1	1 310.8	1 677.1	-366.3	491.9	630.8	-138.9	1 234.0	1 404.0	-170.1	Other resident sectors	11
12	Obrigações[3]	1 304.7	1 880.6	-575.9	3 339.8	4 586.0	-1 246.2	4 237.5	5 140.8	-903.3	9 167.6	10 881.4	-1 713.8	Bonds and notes[3]	12
13	Autoridades monetárias	212.1	140.2	71.9	362.5	380.8	-18.3	663.4	734.1	-70.7	1 566.8	1 435.8	131.1	Monetary authorities	13
14	Administrações públicas	26.2	72.7	-46.6	63.3	125.3	-62.0	14.6	190.8	-176.2	132.0	340.6	-208.6	General government	14
15	Instituições financeiras monetárias	305.1	433.1	-128.0	1 157.0	1 122.8	34.2	421.7	401.3	20.4	1 019.8	1 273.7	-253.9	Monetary financial institutions	15
16	Outros sectores residentes	761.3	1 234.6	-473.3	1 757.1	2 957.2	-1 200.1	3 137.8	3 814.6	-676.8	6 448.9	7 831.3	-1 382.4	Other resident sectors	16
17	Instrumentos do mercado monetário	944.1	1 281.4	-337.3	2 444.5	2 169.7	274.8	1 997.0	1 827.1	169.8	2 901.9	2 953.7	-51.8	Money market instruments	17
18	Autoridades monetárias	904.1	1 219.1	-315.0	2 358.2	2 091.0	267.1	1 975.1	1 732.8	242.3	2 692.0	2 701.0	-9.0	Monetary authorities	18
19	Administrações públicas	0.7	0.7	0.0	0.7	0.7	0.0	21.2	40.4	-19.2	73.2	90.9	-17.7	General government	19
20	Instituições financeiras monetárias	22.9	16.1	6.8	51.2	20.1	31.0	0.1	0.0	0.1	60.0	1.5	58.5	Monetary financial institutions	20
21	Outros sectores residentes	16.3	45.4	-29.1	34.5	57.8	-23.3	0.6	54.0	-53.3	76.7	160.3	-83.6	Other resident sectors	21
22	Passivos	6 177.9	5 262.7	915.2	12 632.8	12 107.6	525.2	7 396.6	6 482.5	914.1	16 336.0	14 653.5	1 682.5	Liabilities	22
23	Títulos de participação no capital	3 334.7	3 230.3	104.4	8 364.1	8 286.2	78.0	2 826.5	2 697.8	128.6	5 652.7	5 401.1	251.6	Equity securities	23
24	Instituições financeiras monetárias	394.4	392.2	2.2	815.0	841.1	-26.1	626.9	448.9	178.0	1 038.0	904.1	134.0	Monetary financial institutions	24
25	Outros sectores residentes	394.4	2 838.1	102.3	7 549.1	7 445.0	104.1	2 199.6	2 248.9	-49.4	4 614.7	4 497.0	117.7	Other resident sectors	25
26	Obrigações[3]	2 214.9	1 506.1	708.8	3 341.2	2 474.4	866.8	3 783.1	2 420.9	1 362.2	9 506.1	6 091.3	3 414.9	Bonds and notes[3]	26
27	Autoridades monetárias	0.0	0.0	0.0	0.0	0.0	0.0	0.0	0.0	0.0	0.0	0.0	0.0	Monetary authorities	27
28	Administrações públicas	1 257.7	1 242.9	14.8	1 996.4	1 975.7	20.7	3 215.2	1 720.4	1 494.8	7 560.7	5 330.7	2 229.9	General government	28
29	Instituições financeiras monetárias	925.9	220.3	705.7	1 293.8	443.3	850.5	314.3	697.8	-383.6	1 687.2	753.8	933.5	Monetary financial institutions	29
30	Outros sectores residentes	31.3	42.9	-11.7	51.0	55.4	-4.4	253.6	2.7	251.0	258.2	6.8	251.4	Other resident sectors	30
31	Instrumentos do mercado monetário	628.2	526.3	102.0	927.5	1 347.1	-419.6	787.1	1 363.8	-576.7	1 177.2	3 161.1	-1 983.9	Money market instruments	31
32	Autoridades monetárias	0.0	0.0	0.0	0.0	0.0	0.0	0.0	0.0	0.0	0.0	0.0	0.0	Monetary authorities	32
33	Administrações públicas	0.0	37.8	-37.8	1.2	469.3	-468.1	0.0	791.6	-791.6	0.0	1 734.7	-1 734.7	General government	33
34	Instituições financeiras monetárias	628.2	488.5	139.7	926.1	877.7	48.5	220.1	313.1	-93.0	514.3	778.4	-264.0	Monetary financial institutions	34
35	Outros sectores residentes	0.0	0.0	0.0	0.1	0.1	0.0	567.0	259.1	307.9	662.9	648.1	14.8	Other resident sectors	35
36	Derivados financeiros	320.4	270.6	49.8	648.9	523.6	125.4	160.3	233.9	-73.6	541.8	549.8	-8.0	Financial derivatives	36
37	Autoridades monetárias	0.0	1.1	-1.1	0.2	2.1	-1.9	0.1	0.3	-0.1	0.8	1.0	-0.2	Monetary authorities	37
38	Administrações públicas	93.8	58.8	35.0	116.2	82.3	33.9	20.9	34.5	-13.6	137.5	153.3	-15.8	General government	38
39	Instituições financeiras monetárias	215.6	168.2	47.4	517.0	388.2	128.8	116.0	190.4	-74.4	348.1	376.6	-28.5	Monetary financial institutions	39
40	Outros sectores residentes	11.0	42.5	-31.5	15.6	51.0	-35.4	23.3	8.7	14.5	55.4	18.9	36.5	Other resident sectors	40
41	Outro investimento	33 165.6	32 036.9	1 128.8	72 262.3	68 768.3	3 494.0	31 507.2	30 533.8	973.4	66 930.3	65 199.9	1 730.4	Other investment	41
42	Activos	17 363.9	19 097.3	-1 733.4	35 846.3	36 746.3	-900.0	14 600.9	16 253.8	-1 653.0	33 400.5	33 252.0	148.5	Assets	42
43	Autoridades monetárias	3 081.8	2 795.1	286.7	6 416.7	6 526.4	-109.7	1 303.9	1 455.9	-152.0	2 964.7	3 259.5	-294.8	Monetary authorities	43
44	Administrações públicas	1 014.8	1 088.7	-73.9	1 025.4	1 092.7	-67.3	3 360.8	3 357.7	3.0	3 965.8	3 966.7	-0.8	General government	44
45	Instituições financeiras monetárias	8 743.7	10 679.0	-1 935.3	17 108.8	18 456.4	-1 347.6	4 925.7	6 678.0	-1 752.3	16 388.7	16 012.4	376.3	Monetary financial institutions	45
46	Outros sectores residentes	4 523.5	4 534.4	-10.9	11 295.5	10 670.8	624.7	5 010.4	4 762.3	248.2	10 081.3	10 013.4	67.9	Other resident sectors	46
47	Passivos	15 801.8	12 939.6	2 862.2	36 416.0	32 022.0	4 394.0	16 906.3	14 279.9	2 626.4	33 529.8	31 947.9	1 581.9	Liabilities	47
48	Autoridades monetárias	4 368.5	5 698.2	-1 329.7	12 589.8	12 346.0	243.9	6 209.1	5 901.8	307.2	13 416.1	11 827.7	1 588.3	Monetary authorities	48
49	Administrações públicas	0.0	274.3	-274.3	346.7	275.4	71.3	23.9	238.0	-214.2	285.4	259.2	26.2	General government	49
50	Instituições financeiras monetárias	11 192.6	6 686.4	4 506.3	22 451.0	18 436.1	4 014.9	10 414.4	7 749.3	2 665.1	19 160.9	19 148.1	12.8	Monetary financial institutions	50
51	Outros sectores residentes	240.6	280.7	-40.1	1 028.4	964.5	63.9	259.0	390.8	-131.8	667.4	712.9	-45.5	Other resident sectors	51
52	Activos de reserva[4]	3 646.2	3 629.8	16.4	7 496.7	7 602.8	-106.2	2 804.6	2 918.7	-114.1	7 589.7	7 721.8	-132.1	Reserve assets[4]	52
53	Ouro monetário	0.0	0.1	-0.1	0.0	0.1	-0.1	0.0	0.0	0.0	0.0	0.1	-0.1	Monetary gold	53
54	Direitos de saque especiais	0.2	3.6	-3.4	0.2	3.6	-3.4	0.0	2.0	-2.0	0.0	2.0	-2.0	Special drawing rights	54
55	Posição de reserva no FMI	82.8	78.2	4.6	152.3	178.5	-26.2	1.6	1.5	0.1	1.6	1.5	0.1	Reserve position in the IMF	55
56	Activos cambiais[5]	3 563.1	3 547.8	15.3	7 344.2	7 420.6	-76.4	2 803.0	2 915.2	-112.2	7 588.1	7 718.2	-130.1	Foreign exchange[5]	56
57	Numerário e depósitos	2 486.6	2 695.1	-208.4	5 330.3	5 564.3	-234.0	1 953.8	1 989.5	-35.6	4 789.7	4 986.2	-196.5	Currency and deposits	57
58	Títulos	1 075.2	852.8	222.5	2 011.5	1 856.3	155.2	847.4	925.7	-78.3	2 795.5	2 732.0	63.5	Securities	58
59	Derivados financeiros	1.3	0.0	1.3	2.4	0.0	2.4	1.7	0.0	1.7	2.8	0.0	2.8	Financial derivatives	59
60	Outros activos	0.0	0.0	0.0	0.0	0.0	0.0	0.0	0.0	0.0	0.0	0.0	0.0	Other assets	60

	1 Credit	2 Debit	3=1-2 Balance	4 Credit	5 Debit	6=4-5 Balance	7 Credit	8 Debit	9=7-8 Balance	10 Credit	11 Debit	12=10-11 Balance	
	FEB			JAN - FEB			FEB			JAN - FEB			
	2001p						2002p						

(1) Inclui investimento imobiliário. / Includes real estate investment.
(2) Sobre o conteúdo, ver notas no fim da publicação. / For information on coverage see notes at the end of this publication.
(3) Inclui outros títulos da dívida de longo prazo. / Includes long-term debt securities.
(4) A partir de Janeiro de 1999 são considerados activos de reserva apenas os activos do Banco de Portugal face a não residentes da área do euro e denominados em moedas de países fora desta área, havendo lugar a uma quebra de série . / From January 1999 onwards reserve assets include only Banco de Portugal claims on non-euro area residents denominated in non-euro area currencies, thus implying a break in the series .
(5) A partir de Janeiro de 1999, inclui apenas activos sobre não residentes na área do euro em moedas de países fora da área do euro. / From January 1999 onwards, includes only assets on non-euro area residents denominated in non-euro area currencies.

A.4.6 POSIÇÃO DE INVESTIMENTO INTERNACIONAL
Principais componentes

INTERNATIONAL INVESTMENT POSITION
Main items

Fonte / Source: Banco de Portugal

10^6 euros

		2000	2001						
		Posições em fim de período	Transacções	Variações de preços (*)	Variações cambiais (*)	Outros ajustamentos (*)	Posições em fim de período		
		1	2	3	4	5	6		
1	Posição de investimento internacional, saldo em 31 de Dezembro	-46 104.8	-11 742.2				-53 109.8	International investment position, December 31, net position in	1
2	Activos	148 420.6	16 549.9				166 463.8	Assets	2
3	Investimento directo de Portugal no exterior (1)	19 109.0	5 659.9				25 070.7	Portuguese direct investment abroad (1)	3
4	No capital de empresas e lucros reinvestidos	18 808.5	2 950.8				22 054.3	Equity capital and reinvested earnings	4
5	Outros capitais	300.5	2 709.1				3 016.4	Other capital	5
6	Investimento de carteira	42 015.8	7 174.6				48 258.2	Portfolio investment	6
7	Títulos de participação no capital	8 153.6	1 949.2				8 806.6	Equity securities	7
8	Autoridades monetárias (2)	0.0	0.0				0.0	Monetary authorities (2)	8
9	Administrações públicas (2)	142.8	278.0				407.3	General government (2)	9
10	Instituições financeiras monetárias (2)	1 548.1	27.5				1 432.9	Monetary financial institutions (2)	10
11	Outros sectores residentes	6 462.8	1 643.8				6 966.4	Other resident sectors	11
12	Obrigações (3)	28 347.5	5 430.0				33 958.8	Bonds and notes (3)	12
13	Autoridades monetárias	2 403.0	-400.9				1 995.8	Monetary authorities	13
14	Administrações públicas	547.2	437.7				987.3	General government	14
15	Instituições financeiras monetárias	4 991.0	1 022.2				6 057.0	Monetary financial institutions	15
16	Outros sectores residentes	20 406.4	4 370.9				24 918.7	Other resident sectors	16
17	Instrumentos do mercado monetário	5 514.7	-204.6				5 492.8	Money market instruments	17
18	Autoridades monetárias	4 218.5	-56.6				4 193.5	Monetary authorities	18
19	Administrações públicas	0.0	55.0				54.8	General government	19
20	Instituições financeiras monetárias	99.8	-24.3				94.7	Monetary financial institutions	20
21	Outros sectores residentes	1 196.3	-178.7				1 149.8	Other resident sectors	21
22	Derivados financeiros (4)	574.9	-284.3				769.2	Financial derivatives (4)	22
23	Autoridades monetárias	0.0	2.2				-2.1	Monetary authorities	23
24	Administrações públicas	353.0	-108.8				353.0	General government	24
25	Instituições financeiras monetárias	221.0	-289.7				416.0	Monetary financial institutions	25
26	Outros sectores residentes	0.9	112.0				2.3	Other resident sectors	26
27	Outro investimento	71 431.7	3 029.9				75 253.2	Other investment	27
28	Autoridades monetárias	1 469.5	-28.4				1 452.9	Monetary authorities	28
29	Administrações públicas	80.0	45.6				126.9	General government	29
30	Instituições financeiras monetárias	48 451.0	1 272.3				50 488.5	Monetary financial institutions	30
31	Outros sectores residentes	21 431.3	1 740.3				23 185.0	Other resident sectors	31
32	Activos de reserva	15 289.1	969.8				17 112.4	Reserve assets	32
33	Ouro monetário	5 715.5	0.2				6 144.4	Monetary gold	33
34	Direitos de saque especiais	57.7	12.5				70.4	Special drawing rights	34
35	Posição de reserva no FMI	339.3	88.5				426.5	Reserve position in the IMF	35
36	Activos cambiais	9 176.6	868.7				10 471.1	Foreign exchange	36
37	Outros activos	0.0	0.0				0.0	Other assets	37
38	Passivos	194 525.4	28 292.1				219 573.6	Liabilities	38
39	Investimento directo do exterior em Portugal (1)	30 264.8	3 639.8				33 993.3	Foreign direct investment in Portugal (1)	39
40	No capital de empresas e lucros reinvestidos	26 241.4	2 433.0				28 754.0	Equity capital and reinvested earnings	40
41	Outros capitais	4 023.4	1 206.8				5 239.2	Other capital	41
42	Investimento de carteira	56 354.4	8 134.9				60 032.7	Portfolio investment	42
43	Títulos de participação no capital	19 782.0	462.7				15 389.9	Equity securities	43
44	Instituições financeiras monetárias	4 286.5	173.9				3 407.3	Monetary financial institutions	44
45	Outros sectores residentes	15 495.5	288.8				11 982.5	Other resident sectors	45
46	Obrigações (3)	34 491.5	5 523.8				40 357.2	Bonds and notes (3)	46
47	Autoridades monetárias	0.0	0.0				0.0	Monetary authorities	47
48	Administrações públicas	29 887.4	1 342.0				31 483.4	General government	48
49	Instituições financeiras monetárias	3 588.7	3 178.9				6 851.2	Monetary financial institutions	49
50	Outros sectores residentes	1 015.4	1 002.9				2 022.6	Other resident sectors	50
51	Instrumentos do mercado monetário	2 080.9	2 148.3				4 285.6	Money market instruments	51
52	Autoridades monetárias	0.0	0.0				0.0	Monetary authorities	52
53	Administrações públicas	461.1	1 765.4				2 220.5	General government	53
54	Instituições financeiras monetárias	1 520.5	-376.6				1 200.7	Monetary financial institutions	54
55	Outros sectores residentes	99.4	759.6				864.5	Other resident sectors	55
56	Outro investimento	107 906.2	16 517.5				125 547.6	Other investment	56
57	Autoridades monetárias	8 028.3	133.6				8 262.4	Monetary authorities	57
58	Administrações públicas	2 070.2	-176.1				1 894.4	General government	58
59	Instituições financeiras monetárias	78 362.4	16 085.5				95 398.4	Monetary financial institutions	59
60	Outros sectores residentes	19 445.4	474.5				19 992.3	Other resident sectors	60

	1	2	3	4	5	6	
	End-of-period positions	Transactions	Price changes (*)	Exchange rate changes (*)	Other adjustments (*)	End-of-period positions	
	2000	2001					

(*) Informação a disponibilizar oportunamente. / Data to be released in a next issue.
(1) Inclui o investimento imobiliário. / Includes real estate investment.
(2) Sobre o conteúdo, ver notas no fim da publicação. / For information on coverage see notes at the end of this publication.
(3) Inclui outros títulos da dívida de longo prazo. / Includes other long-term debt securities.
(4) Valores líquidos. / Net figures.

A.4.7 BALANÇAS CORRENTE E DE CAPITAL E BALANÇA FINANCEIRA

Valores líquidos do trimestre terminado em cada mês

CURRENT AND CAPITAL ACCOUNTS AND FINANCIAL ACCOUNT

Net values of the quarter ended in each month

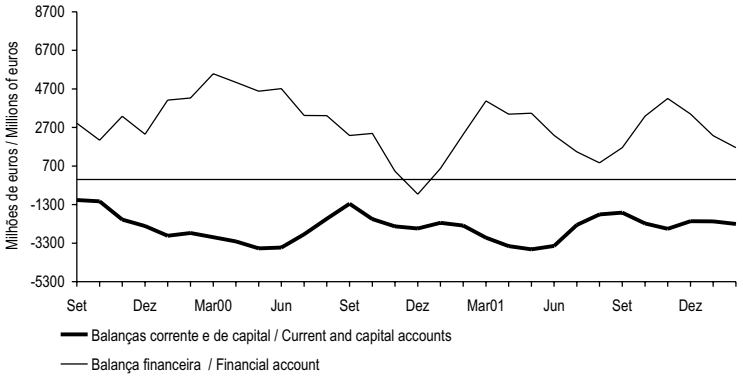

A.4.8 BALANÇAS CORRENTE E DE CAPITAL

Principais componentes

Valores líquidos do trimestre terminado em cada mês

CURRENT AND CAPITAL ACCOUNTS

Main items

Net values of the quarter ended in each month

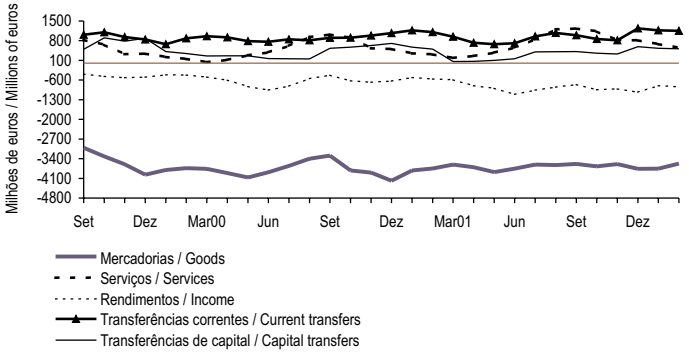

A.4.9 BALANÇA FINANCEIRA

Principais componentes

Valores líquidos do trimestre terminado em cada mês

FINANCIAL ACCOUNT

Main items

Net values of the quarter ended in each month

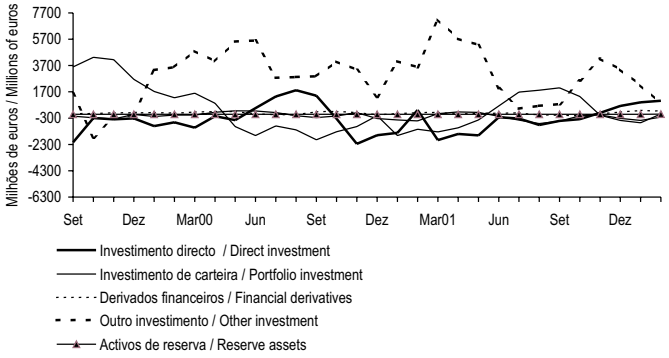

A.5.1 FINANCIAMENTO DAS ADMINISTRAÇÕES PÚBLICAS (*) (1) (continua)

GENERAL GOVERNMENT FINANCING (*) (1) (to be continued)

Fluxos acumulados desde o início do ano

Cumulative flows since the beginning of the year

Fonte / Source: Ministério das Finanças e Banco de Portugal

10^6 euros

		Crédito líquido de residentes(2)								
		Instituições financeiras monetárias (IFM)				Outros sectores				Total
		Banco de Portugal	Outras IFM(3)	Total	do qual: Títulos(3)	Títulos de curto prazo	Títulos de médio e longo prazos	Certificados de aforro	Total	
		1	2	3=1+2	4	5	6	7	8=5+6+7	9=3+8
97		14	-4 788	-4 774	-4 476	-620	612	24	16	-4 758
98		-548	-4 577	-5 125	-4 701	-551	1 629	-420	658	-4 467
99		297	-4 683	-4 386	-4 051	-606	-726	37	-1 294	-5 680
00	Set	2 057	-1 111	946	196	0	-1 164	538	-626	321
	Out	1 958	-1 739	219	90	0	-2 902	580	-2 322	-2 103
	Nov	1 943	-1 889	54	-111	0	-2 001	614	-1 388	-1 333
	Dez	1 834	-1 411	423	-589	0	-562	626	65	487
01	Jan	11	113	125	267	0	-127	122	-5	120
	Fev	12	813	825	71	0	74	165	240	1 065
	Mar	12	1 547	1 559	99	0	1 367	188	1 555	3 113
	Abr	6	1 494	1 500	-177	0	1 627	223	1 849	3 349
	Mai	11	1 310	1 321	-230	0	1 794	234	2 028	3 349
	Jun	12	1 702	1 713	298	0	1 777	230	2 007	3 720
	Jul	11	1 718	1 729	-611	0	2 763	271	3 034	4 763
	Ago	10	1 385	1 395	-361	0	2 539	327	2 866	4 261
	Set	12	776	787	-620	0	2 573	374	2 947	3 735
	Out	12	1 337	1 348	-671	0	2 672	386	3 058	4 406
	Nov	12	2 039	2 051	-392	0	2 713	374	3 087	5 137
	Dez	5	2 433	2 438	-472	0	2 769	404	3 173	5 610
02	Jan	7	-241	-234	43	0	-171	-4	-175	-409
	Fev	7	-882	-875	-283	0	286	20	307	-569

	1	2	3=1+2	4	5	6	7	8=5+6+7	9=3+8
	Banco de Portugal	Other MFI(3)	Total	Securities(3) of which:	Short-term securities	Medium- and long-term securities	Savings certificates	Total	Total
	Monetary financial institutions (MFI)				Other				
	Residents net credit(2)								

A.5.1 FINANCIAMENTO DAS ADMINISTRAÇÕES PÚBLICAS (*) (1) (continuação)

GENERAL GOVERNMENT FINANCING (*) (1) (continued)

Fluxos acumulados desde o início do ano

Cumulative flows since the beginning of the year

Fonte / Source: Ministério das Finanças e Banco de Portugal.

10^6 euros

		Crédito líquido de não residentes(2)						Total
		Títulos			Empréstimos e depósitos		Total	
		Curto prazo	Médio e longo prazos	Total	Total	dos quais: Responsabilidades líquidas do Tesouro face ao exterior		
		10	11	12=10+11	13	14	15=12+13	16=9+15
97		130	3 916	4 047	54	-48	4 100	-657
98		-274	4 853	4 579	-19	51	4 560	93
99		586	6 433	7 020	-48	-3	6 972	1 291
00	Set	-472	2 546	2 074	-105	14	1 969	2 289
	Out	-506	4 181	3 675	-144	-24	3 531	1 428
	Nov	-384	3 636	3 252	-155	-27	3 097	1 764
	Dez	-128	2 335	2 207	-208	-63	1 999	2 486
01	Jan	-430	-9	-440	352	353	-88	32
	Fev	-468	-42	-510	4	65	-506	559
	Mar	-468	-1 014	-1 482	53	116	-1 428	1 685
	Abr	-378	-876	-1 255	140	203	-1 114	2 235
	Mai	-470	-681	-1 150	131	193	-1 019	2 330
	Jun	-148	-300	-448	-105	114	-553	3 167
	Jul	733	-543	190	-281	2	-91	4 672
	Ago	158	138	295	-130	136	166	4 426
	Set	930	279	1 209	-114	138	1 095	4 830
	Out	658	791	1 449	-179	63	1 270	5 676
	Nov	662	1 003	1 665	14	231	1 679	6 816
	Dez	1 765	629	2 394	-222	25	2 172	7 783
02	Jan	-943	696	-247	237	237	-10	-419
	Fev	-1 735	2 036	301	25	33	326	-242

	10	11	12=10+11	13	14	15=12+13	16=9+15
	Short-term	Medium- and -long term	Total	Total	Treasury net foreign liabilities of which:	Total	Total
	Securities			Loans and deposits			
	Non-residents net credit(2)						

(*) A discriminação do financiamento das Administrações Públicas por subsectores encontra-se no capítulo E deste Boletim. / The breakdown of the General Government financing by subsector is available on chapter E.
(1) Inclui as aplicações em títulos, com excepção das transacções efectuadas pelo Estado e pela Administração Regional e Local em acções e outras participações emitidas por residentes. / Includes acquisitions of securities, excluding transactions performed by the State and the Regional and Local Government in shares and other equity issued by residents.
(2) Crédito líquido de depósitos e de aplicações em títulos (vide nota 1). / Credit minus deposits and acquisitions of securities (see note 1).
(3) Inclui, até 1999, o ajustamento de bilhetes do Tesouro. / Includes, up to 1999, Treasury bills adjustment.

A.5.1 FINANCIAMENTO DAS ADMINISTRAÇÕES PÚBLICAS (1)
Fluxos acumulados desde o início do ano

GENERAL GOVERNMENT FINANCING (1)
Cumulative flows since the beginning of the year

Fonte / Source: Ministério das Finanças e Banco de Portugal

10^6 euros

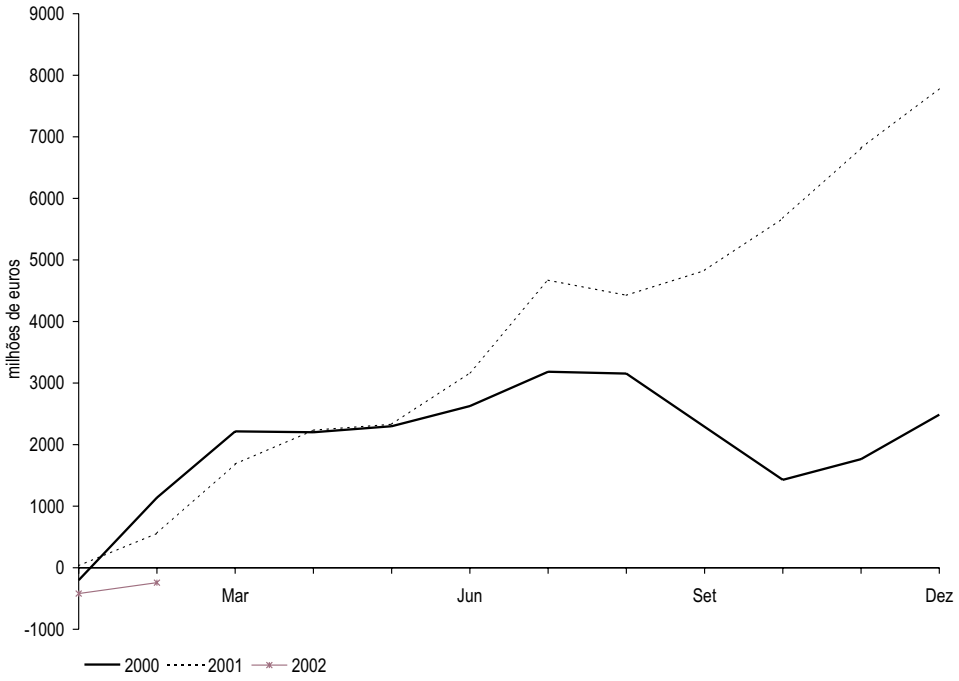

B.0.1 AGREGADOS MONETÁRIOS DA ÁREA DO EURO[a]

Saldos em fim de mês

EURO AREA MONETARY AGGREGATES[a]

End-of-month figures

Fonte / Source: Banco Central Europeu / European Central Bank

10^6 euros

		M3									
		M2									
		M1									
		Circulação monetária	Passivos à vista	Total	Outros depósitos e equiparados até 2 anos (1)	Depósitos com pré-aviso até 3 meses	Total	Acordos de recompra	Unidades de participação de FMM e títulos do mercado monetário	Títulos excepto capital até 2 anos	Total
		1	2	3=1+2	4	5	6=3+4+5	7	8	9	10=6+..+.9
97	Dez	320 613	1 304 239	1 624 852	898 212	1 162 420	3 685 484	205 385	303 911	70 810	4 265 590
98	Dez	323 437	1 457 895	1 781 332	896 616	1 238 777	3 916 725	176 525	299 483	71 121	4 463 854
99	Dez	349 972	1 614 515	1 964 487	882 619	1 287 732	4 134 838	143 897	369 728	52 779	4 701 242
00	Set	339 010	1 654 418	1 993 428	961 547	1 220 304	4 175 279	171 423	407 052	32 354	4 786 108
	Out	336 796	1 656 802	1 993 598	973 085	1 211 054	4 177 737	170 607	408 808	36 483	4 793 635
	Nov	336 903	1 675 212	2 012 115	986 331	1 201 973	4 200 419	173 545	403 323	43 177	4 820 464
	Dez	347 605	1 728 675	2 076 280	991 757	1 221 034	4 289 071	174 925	384 340	50 606	4 898 942
01	Jan	335 268	1 692 686	2 027 954	1 042 141	1 274 986	4 345 081	213 841	399 960	51 151	5 010 033
	Fev	334 275	1 692 886	2 027 161	1 054 603	1 269 619	4 351 383	215 758	411 961	54 685	5 033 787
	Mar	335 530	1 703 115	2 038 645	1 070 668	1 269 708	4 379 021	225 943	417 001	55 229	5 077 194
	Abr	335 412	1 735 835	2 071 247	1 072 038	1 273 341	4 416 626	224 886	422 731	58 525	5 122 768
	Mai	332 109	1 759 099	2 091 208	1 072 875	1 273 124	4 437 207	237 348	426 497	58 293	5 159 345
	Jun	332 242	1 798 258	2 130 500	1 070 310	1 282 897	4 483 707	224 540	430 227	63 375	5 201 849
	Jul	327 281	1 780 183	2 107 464	1 077 175	1 287 135	4 471 774	226 427	437 456	60 384	5 196 041
	Ago	318 477	1 747 418	2 065 895	1 092 701	1 292 823	4 451 419	233 855	445 726	65 235	5 196 235
	Set	308 870	1 815 052	2 123 922	1 075 177	1 299 613	4 498 712	228 230	453 638	66 362	5 246 942
	Out	294 721	1 816 067	2 110 788	1 078 855	1 311 481	4 501 124	236 932	471 959	64 163	5 274 178
	Nov	279 004	1 864 620	2 143 624	1 081 042	1 326 379	4 551 045	229 513	481 674	65 479	5 327 711
	Dez	239 697	1 963 834	2 203 531	1 094 466	1 367 758	4 665 755	220 021	475 906	62 962	5 424 644
02	Jan	245 225	1 918 154	2 163 379	1 088 152	1 386 070	4 637 601	220 169	504 213	49 802	5 411 785
	Fev	239 287	1 913 904	2 153 191	1 083 079	1 392 585	4 628 855	224 704	507 957	51 714	5 413 230

		M3									
		M2									
		M1									
		Currency in circulation	Overnight deposits	Total	Other deposits and deposits like instruments up to 2 years (1)	Deposits redeemable at notice up to 3 months	Total	Repurchase agreements	Money market fund shares/units and money market paper	Securities other than capital up to 2 years	Total
		1	2	3=1+2	4	5	6=3+4+5	7	8	9	10=6+...+9

(1) Excepto passivos à vista, depósitos com pré-aviso e acordos de recompra. / Except overnight deposits, deposits redeemable at notice and repurchase agreements.

B.0.2 CONTRIBUIÇÃO NACIONAL PARA OS AGREGADOS MONETÁRIOS DA ÁREA DO EURO[a]

Saldos em fim de mês

NATIONAL CONTRIBUTION FOR THE EURO AREA MONETARY AGGREGATES[a]

End-of-month figures

Fonte / Source: Banco de Portugal, Banco Central Europeu / Banco de Portugal, European Central Bank

10^6 euros

		M3									
		M2									
		M1									
		Circulação monetária	Passivos à vista	Total	Outros depósitos e equiparados até 2 anos (1)	Depósitos com pré-aviso até 3 meses	Total	Acordos de recompra	Unidades de participação de FMM e títulos do mercado monetário	Títulos excepto capital até 2 anos	Total
		1	2	3=1+2	4	5	6=3+4+5	7	8	9	10=6+..+.9
97	Dez	3 753	28 852	32 605	63 335	33	95 973	1 746	0	-155	97 565
98	Dez	4 475	33 682	38 157	64 054	4	102 214	1 082	0	20	103 316
99	Dez	5 506	39 925	45 431	67 080	5	112 516	130	0	383	113 029
00	Set	5 029	40 738	45 767	71 444	7	117 217	447	104	-88	117 680
	Out	4 983	39 595	44 578	73 394	7	117 978	25	105	3	118 112
	Nov	5 045	40 615	45 660	72 821	7	118 488	27	109	333	118 956
	Dez	5 203	42 530	47 733	70 999	21	118 752	461	115	475	119 803
01	Jan	4 987	39 325	44 312	73 943	23	118 278	464	115	331	119 188
	Fev	4 966	39 453	44 419	76 180	24	120 623	463	124	440	121 650
	Mar	5 021	38 931	43 952	78 270	29	122 251	475	127	498	123 351
	Abr	5 013	39 736	44 749	75 636	3	120 388	537	133	366	121 424
	Mai	4 930	40 922	45 852	74 967	3	120 821	586	131	483	122 022
	Jun	5 027	41 158	46 185	73 863	3	120 050	508	147	56	120 762
	Jul	5 292	43 230	48 522	74 982	3	123 507	575	155	162	124 399
	Ago	5 154	42 459	47 613	75 930	3	123 546	579	153	161	124 439
	Set	4 979	44 277	49 256	74 893	3	124 152	583	147	403	125 285
	Out	4 824	42 985	47 809	74 722	3	122 534	578	150	295	123 557
	Nov	4 718	1 342	6 060	74 183	3	80 246	509	158	342	81 255
	Dez	4 245	46 949	51 194	74 553	4	125 751	449	165	339	126 705
02	Jan	4 942	46 356	51 298	74 985	5	126 287	474	186	354	127 301
	Fev	4 638	45 626	50 264	75 643	4	125 911	489	186	340	126 926

		M3									
		M2									
		M1									
		Currency in circulation	Overnight deposits	Total	Other deposits and deposits like instruments up to 2 years (1)	Deposits redeemable at notice up to 3 months	Total	Repurchase agreements	Money market fund shares/units and money market paper	Securities other than capital up to 2 years	Total
		1	2	3=1+2	4	5	6=3+4+5	7	8	9	10=6+...+9

(1) Excepto passivos à vista, depósitos com pré-aviso e acordos de recompra. / Except overnight deposits, deposits redeemable at notice and repurchase agreements.

B.0.3 PRINCIPAIS CONTRAPARTIDAS DO M3 DA ÁREA DO EURO[a]

Saldos em fim de mês

MAIN COUNTERPARTS OF EURO AREA M3[a]

End-of-month figures

Fonte / Source: Banco Central Europeu / European Central Bank

10^6 euros

		Responsabilidades não monetárias de IFMs					Crédito ao sector não monetário			Disponibilidades líquidas face ao Resto do Mundo
		Outros depósitos e equiparados a mais de 2 anos [1]	Depósitos com pré-aviso a mais de 3 meses	Títulos excepto capital a mais de 2 anos	Capital e reservas	Total	Administrações públicas	Sector não monetário (excepto AP)	Total	
		1	2	3	4	5=1+...+4	6	7	8=6+7	9
97	Dez	1 004 145	219 779	1 232 234	700 249	3 156 407	2 010 088	5 135 774	7 145 861	512 970
98	Dez	1 032 955	214 788	1 312 127	681 385	3 241 255	2 040 639	5 656 556	7 697 195	388 450
99	Dez	1 160 856	112 236	1 445 937	807 802	3 526 831	2 057 793	6 214 319	8 272 112	200 064
00	Set	1 167 467	120 453	1 529 885	926 291	3 744 096	1 946 448	6 750 489	8 696 937	92 843
	Out	1 168 390	121 270	1 548 615	932 837	3 771 112	1 935 498	6 799 720	8 735 218	77 789
	Nov	1 162 561	122 879	1 537 154	920 740	3 743 334	1 939 244	6 836 218	8 775 462	68 088
	Dez	1 168 231	125 370	1 525 224	894 548	3 713 373	1 925 303	6 877 575	8 802 878	77 123
01	Jan	1 170 203	126 803	1 555 343	908 986	3 761 335	2 003 687	6 998 429	9 002 116	17 374
	Fev	1 169 198	126 925	1 564 160	911 340	3 771 623	2 006 018	7 035 535	9 041 553	8 371
	Mar	1 172 467	126 440	1 576 865	927 055	3 802 827	2 017 723	7 127 676	9 145 399	-25 952
	Abr	1 169 708	124 574	1 577 754	928 058	3 800 094	2 015 727	7 192 998	9 208 725	-62 410
	Mai	1 170 499	123 166	1 584 506	940 047	3 818 218	2 030 610	7 219 997	9 250 607	-80 015
	Jun	1 170 774	122 049	1 593 179	965 983	3 851 985	2 041 806	7 244 982	9 286 788	-40 525
	Jul	1 165 150	120 683	1 592 530	955 282	3 833 645	2 034 145	7 258 948	9 293 093	-26 329
	Ago	1 161 909	119 457	1 585 091	959 981	3 826 438	2 021 510	7 235 621	9 257 131	948
	Set	1 162 716	118 553	1 603 662	970 614	3 855 545	2 025 014	7 281 596	9 306 610	53 390
	Out	1 162 632	116 889	1 615 572	981 359	3 876 452	2 013 964	7 322 843	9 336 807	78 092
	Nov	1 161 458	115 753	1 605 408	982 873	3 865 492	2 033 455	7 378 599	9 412 054	98 654
	Dez	1 168 041	115 847	1 612 551	995 922	3 892 361	2 024 416	7 428 580	9 452 996	88 042
02	Jan	1 171 410	112 266	1 632 576	1 007 383	3 923 635	2 048 905	7 448 913	9 497 818	79 360
	Fev	1 173 849	111 246	1 638 222	1 008 648	3 931 965	2 049 419	7 468 229	9 517 648	68 038

	1	2	3	4	5=1+...+4	6	7	8=6+7	9
	Other deposits and deposits like instruments over 2 years [1]	Deposits redeemable at notice over 3 months	Securities other than capital over 2 years	Capital and reserves	Total	General government	Non-monetary sector (except GG)	Total	Net external assets
	MFIs' non-monetary liabilities					Credit to the non-monetary sector			

(1) Excepto passivos à vista, depósitos com pré-aviso e acordos de recompra. / Except overnight deposits, deposits redeemable at notice and repurchase agreements.

B.0.4 CONTRIBUIÇÃO NACIONAL PARA AS PRINCIPAIS CONTRAPARTIDAS DO M3 DA ÁREA DO EURO[a]

Saldos em fim de mês

NATIONAL CONTRIBUTION FOR THE MAIN COUNTERPARTS OF EURO AREA M3[a]

End-of-month figures

Fonte / Source: Banco de Portugal, Banco Central Europeu / Banco de Portugal, European Central Bank

10^6 euros

		Responsabilidades não monetárias de IFMs					Crédito ao sector não monetário			Disponibilidades líquidas face ao Resto do Mundo
		Outros depósitos e equiparados a mais de 2 anos [1]	Depósitos com pré-aviso a mais de 3 meses	Títulos excepto capital a mais de 2 anos	Capital e reservas	Total	Administrações públicas	Sector não monetário (excepto AP)	Total	
		1	2	3	4	5=1+...+4	6	7	8=6+7	9
97	Dez	830	0	10 518	13 298	24 646	21 890	84 993	106 884	10 221
98	Dez	2 164	7	9 664	15 071	26 906	17 262	105 505	122 767	8 176
99	Dez	4 028	7	10 972	19 850	34 857	13 012	133 974	146 986	6 770
00	Set	4 773	0	13 444	25 993	44 211	14 332	161 709	176 041	-4 921
	Out	5 013	0	13 597	26 430	45 040	14 522	165 529	180 052	-3 960
	Nov	4 856	0	14 011	26 096	44 964	14 268	166 858	181 125	-4 885
	Dez	3 836	0	14 350	25 351	43 536	14 124	168 820	182 944	-6 653
01	Jan	3 527	0	14 686	25 880	44 093	14 430	169 940	184 369	-4 812
	Fev	3 552	0	16 028	25 510	45 091	13 985	171 123	185 109	-7 114
	Mar	3 626	0	16 189	25 474	45 289	14 268	173 450	187 718	-6 436
	Abr	3 617	0	16 185	25 968	45 769	13 563	174 645	188 207	-7 485
	Mai	3 596	0	16 102	26 353	46 051	13 356	176 074	189 430	-9 192
	Jun	3 538	0	17 732	26 900	48 171	13 592	178 682	192 274	-8 338
	Jul	3 464	0	17 825	26 114	47 403	12 526	179 501	192 026	-8 378
	Ago	3 383	0	18 129	25 726	47 239	12 582	180 408	192 989	-8 686
	Set	3 548	0	18 513	26 316	48 376	12 770	182 560	195 330	-7 086
	Out	3 681	0	18 642	26 449	48 773	12 610	182 577	195 188	-8 481
	Nov	3 547	0	18 691	26 407	48 644	12 751	183 495	196 245	-8 321
	Dez	3 573	0	19 215	27 505	50 292	13 053	184 492	197 545	-9 809
02	Jan	3 549	0	20 417	28 570	52 535	12 592	185 029	197 622	-11 163
	Fev	3 610	0	20 161	29 179	52 950	14 012	185 598	199 610	-12 457

	1	2	3	4	5=1+...+4	6	7	8=6+7	9
	Other deposits and deposits like instruments over 2 years [1]	Deposits redeemable at notice over 3 months	Securities other than capital over 2 years	Capital and reserves	Total	General government	Non-monetary sector (except GG)	Total	Net external assets
	MFIs' non-monetary liabilities					Credit to the non-monetary sector			

(1) Excepto passivos à vista, depósitos com pré-aviso e acordos de recompra. / Except overnight deposits, deposits redeemable at notice and repurchase agreements.

B.1.1 BALANÇO CONSOLIDADO DAS INSTITUIÇÕES FINANCEIRAS MONETÁRIAS

Saldos em fim de mês

MONETARY FINANCIAL INSTITUTIONS' CONSOLIDATED BALANCE SHEET

End-of-month figures

Fonte / Source: Banco de Portugal

10^6 euros

		Activo					Passivo									
		Activos líquidos sobre o exterior[1]			Crédito às administrações públicas	Crédito interno (excepto adm. públicas)	Circulação monetária[2]	Depósitos e equiparados					Títulos excepto capital	Unidades de participação de fundos do mercado monetário	Capital e reservas[4]	Diversos (líquidos)
		Banco de Portugal	Outras instituições financeiras monetárias	Total				Instituições financeiras não monetárias	Administração central (AC)	Administrações públicas (excepto AC)	Soc. não financeiras e particulares[3]	Total				
		1	2	3=1+2	4	5	6	7	8	9	10	11=7+...+10	12	13	14	15
97	Dez	17 149	5 236	22 385	17 083	82 168	3 817	5 700	5 660	1 799	82 980	96 139	10 941	.	13 981	-3 243
98	Dez	16 770	-1 810	14 960	12 522	102 736	4 562	7 623	5 908	2 269	87 227	103 027	10 769	.	15 905	-4 045
99	Dez	18 623	-9 637	8 985	8 764	129 577	5 620	9 661	7 310	1 561	95 974	114 507	13 319	.	20 827	-6 947
00	Set	16 095	-21 643	-5 548	9 029	155 686	5 117	10 334	5 142	3 048	99 019	117 543	15 801	104	26 610	-6 007
	Out	16 226	-21 599	-5 373	8 953	159 639	5 081	9 661	5 832	3 009	100 129	118 632	16 046	105	27 026	-3 671
	Nov	14 831	-21 686	-6 855	8 883	159 573	5 131	9 053	5 909	3 027	100 655	118 645	17 053	109	26 728	-6 065
	Dez	14 985	-21 773	-6 788	8 496	160 783	5 392	9 843	6 427	1 755	102 100	120 125	17 476	115	25 920	-6 537
01	Jan	13 297	-21 985	-8 687	8 785	162 195	5 065	9 456	5 759	2 587	99 777	117 579	17 527	115	26 422	-4 415
	Fev	14 599	-24 488	-9 889	8 643	163 541	5 047	8 849	4 731	2 773	101 183	117 535	18 910	124	26 054	-5 374
	Mar	15 296	-29 643	-14 346	8 699	167 915	5 102	8 938	3 967	2 859	101 174	116 937	19 325	127	26 110	-5 334
	Abr	14 721	-30 384	-15 663	8 586	169 892	5 103	8 307	3 758	3 013	101 589	116 667	19 467	133	26 620	-5 174
	Mai	15 264	-30 885	-15 621	8 502	171 086	5 031	8 304	3 791	3 076	101 673	116 843	20 223	131	27 008	-5 269
	Jun	14 525	-30 617	-16 092	9 007	173 421	5 127	7 803	4 405	2 574	101 407	116 188	21 520	147	27 612	-4 259
	Jul	14 676	-29 648	-14 972	8 190	174 532	5 446	8 844	3 989	2 157	102 847	117 837	21 646	155	26 976	-4 311
	Ago	15 194	-30 502	-15 308	8 517	175 397	5 369	9 011	4 188	2 619	102 480	118 298	21 926	153	26 534	-3 673
	Set	15 030	-30 412	-15 382	8 324	177 305	5 100	9 746	4 336	2 886	103 000	119 967	22 214	147	27 180	-4 362
	Out	14 005	-32 059	-18 054	8 294	177 589	4 919	10 126	3 843	2 788	101 661	118 417	22 179	151	27 400	-5 237
	Nov	14 359	-34 109	-19 751	8 612	178 561	4 802	9 592	3 589	2 657	102 879	118 717	22 172	158	27 317	-5 745
	Dez	16 050	-35 418	-19 368	9 082	179 373	4 450	10 360	4 279	2 050	106 565	123 254	22 491	166	28 392	-9 666
02	Jan	15 265	-34 670	-19 405	8 916	179 724	5 063	10 336	3 431	2 967	103 771	120 505	23 617	187	29 438	-9 574
	Fev	15 365	-35 645	-20 279	8 622	180 416	4 700	10 117	3 964	2 780	103 016	119 878	23 240	187	30 249	-9 495

	1	2	3=1+2	4	5	6	7	8	9	10	11=7+...+10	12	13	14	15
	Banco de Portugal	Other monetary financial institutions	Total	Credit to the general government (GG)	Domestic credit (except GG)	Currency[2]	Non-monetary financial institutions	Central government (CG)	General government (except CG)	Non-financial corp. and private individuals[3]	Total	Securities other than capital	Money market funds shares / units	Capital and reserves[4]	Other (net)
	Net foreign assets[1]						Deposits and deposit-like instruments								
	Assets					Liabilities									

(1) Exclui passivos sob a forma de títulos. / Excludes liabilities for securities issued.
(2) Circulação monetária é igual à emissão monetária(sobre o conceito, ver notas no fim da publicação) deduzida de notas e moedas na posse das Outras IFM. / Currency is equal to notes and coins (for more information on this concept, see notes at the end of this publication) excluding those held by other MFI.
(3) Inclui emigrantes. / Includes emigrants.
(4) A partir de Dezembro de 1999, a noção de capital e reservas para fins estatísticos inclui provisões para créditos de cobrança duvidosa. / From December 1999 onwards, the capital and reserves definition for statistical purposes includes provisions for non-performing loans.

B.1.2 AGREGADOS DE CRÉDITO INTERNO

Saldos em fim de mês

DOMESTIC CREDIT AGGREGATES

End-of-month figures

Fonte / Source: Banco de Portugal

10^6 euros

		Crédito líquido à administração central (AC)	Crédito ao sector não monetário (excepto administração central)								Crédito interno	do qual:
			Sector não financeiro (excepto AC)				Instituições financeiras não monetárias			Total		Outras moedas
			Administrações públicas (excepto AC)	Sociedades não financeiras[1]	Particulares[1] [2]	Total	Outros intermediários financeiros e auxiliares financeiros	Sociedades de seguros e fundos de pensões	Total			
		1	2	3	4	5=2+3+4	6	7	8=6+7	9=5+8	10=1+9	11
97	Dez	9 679	1 744	37 093	33 942	72 779	10 350	783	11 132	83 911	93 591	3 014
98	Dez	4 588	2 027	45 539	44 591	92 157	12 089	517	12 606	104 764	109 351	3 532
99	Dez	-854	2 308	56 500	56 859	115 667	15 575	642	16 217	131 885	131 030	3 337
00	Set	1 425	2 462	67 185	64 853	134 500	22 726	922	23 648	158 148	159 573	3 867
	Out	731	2 390	69 725	66 156	138 270	22 847	911	23 758	162 029	162 760	4 097
	Nov	561	2 414	69 433	67 030	138 876	22 480	631	23 111	161 987	162 547	3 421
	Dez	-399	2 469	70 667	68 921	142 057	20 450	744	21 194	163 251	162 852	2 999
01	Jan	519	2 508	71 483	68 917	142 907	20 893	902	21 795	164 703	165 222	2 824
	Fev	1 325	2 588	72 904	69 135	144 626	20 720	783	21 503	166 129	167 454	2 837
	Mar	2 093	2 639	74 960	69 999	147 598	22 422	535	22 957	170 555	172 648	2 831
	Abr	2 139	2 690	75 410	70 970	149 070	23 037	475	23 512	172 582	174 721	2 839
	Mai	2 013	2 699	75 664	71 396	149 758	23 514	512	24 027	173 785	175 798	3 010
	Jun	1 892	2 710	77 366	72 282	152 358	23 268	505	23 773	176 131	178 023	2 971
	Jul	1 406	2 795	77 255	73 281	153 331	23 571	425	23 996	177 327	178 733	3 366
	Ago	1 468	2 861	77 584	73 879	154 324	23 485	449	23 934	178 258	179 726	3 297
	Set	1 070	2 918	78 876	74 405	156 198	23 538	487	24 024	180 223	181 293	3 319
	Out	1 530	2 921	78 703	75 255	156 879	23 038	594	23 632	180 511	182 041	3 310
	Nov	2 092	2 932	79 209	75 788	157 929	23 100	464	23 564	181 493	183 585	3 256
	Dez	1 627	3 175	80 098	76 022	159 295	22 748	505	23 253	182 548	184 175	3 207
02	Jan	2 318	3 167	80 601	76 139	159 908	22 468	516	22 984	182 892	185 210	3 276
	Fev	1 464	3 194	80 683	76 905	160 782	22 379	449	22 828	183 610	185 074	3 147

	1	2	3	4	5=2+3+4	6	7	8=6+7	9=5+8	10=1+9	11
	Net credit to the central government (CG)	General government (except CG)	Non-financial corporations[1]	Private individuals[1] [2]	Total	Other financial intermediaries and financial auxiliaries	Insurance corporations and pension funds	Total	Total	Domestic credit	Other currencies
		Non-financial sector (except CG)				Non-monetary financial institutions					
		Credit to the non-monetary sector (except central government)									of which:

(1) Até Setembro de 1997 os valores intra-trimestrais são estimados. / Up to September 1997 the intra-quarterly figures are estimated.
(2) Inclui crédito a emigrantes. / Includes credit to emigrants.

B.1.3 PASSIVOS ATÉ 2 ANOS FACE AO SECTOR RESIDENTE NÃO MONETÁRIO (EXCEPTO ADMINISTRAÇÃO CENTRAL - AC)

Saldos em fim de mês

LIABILITIES UP TO 2 YEARS VIS-À-VIS NON-MONETARY RESIDENT SECTOR (EXCEPT CENTRAL GOVERNMENT - CG)

End-of-month figures

Fonte / Source: Banco de Portugal

10^6 euros

		Instrumento financeiro								Sector institucional					Moeda		Total
		Circulação monetária[1]	Depósitos transferíveis	Outros passivos à vista	Depósitos com pré-aviso, a prazo e de poupança[2]	Acordos de recompra	Equip. a depósitos (excepto acordos de recompra)	Títulos excepto capital	Unidades de participação de fundos do mercado monetário	Instituições financeiras não monetárias	Administrações públicas (excepto AC)	Soc. não financeiras e particulares	Emigrantes	Sector não especificado	Euro [3]	Outras moedas	
		1	2	3	4	5	6	7	8	9	10	11	12	13	14	15	16=1+...+8=9+ +...+13=14+15
97	Dez	3 817	28 252	438	58 578	1 743	842	2	.	5 655	1 799	68 050	14 349	3 819	92 346	1 326	93 672
98	Dez	4 562	32 760	624	59 622	1 082	1 028	354	.	6 343	2 229	72 862	13 682	4 916	98 030	2 003	100 033
99	Dez	5 620	38 412	1 273	62 517	130	975	1 540	.	8 358	1 521	81 023	12 405	7 160	107 472	2 995	110 467
00	Set	5 117	39 471	915	65 427	439	1 502	1 801	104	9 035	3 028	83 144	12 547	7 022	110 397	4 379	114 775
	Out	5 081	38 341	851	67 102	25	1 840	1 901	105	8 371	2 989	84 367	12 433	7 087	110 696	4 552	115 247
	Nov	5 131	39 092	954	66 290	27	1 785	2 460	109	7 769	3 007	84 939	12 433	7 700	111 143	4 703	115 847
	Dez	5 392	41 431	708	66 531	461	997	2 505	115	8 565	1 735	87 635	12 194	8 012	113 894	4 246	118 140
01	Jan	5 065	38 198	724	67 617	464	1 542	2 262	115	8 179	2 567	85 528	12 270	7 442	110 961	5 026	115 986
	Fev	5 047	38 300	647	68 645	463	1 503	2 301	124	7 580	2 753	87 053	12 173	7 472	111 963	5 068	117 031
	Mar	5 102	38 116	499	69 115	475	1 446	2 624	127	7 668	2 839	86 827	12 318	7 853	112 131	5 373	117 505
	Abr	5 103	38 615	647	68 346	463	1 529	2 756	133	7 026	2 993	86 697	12 885	7 992	111 945	5 647	117 592
	Mai	5 031	39 895	639	67 135	512	1 591	3 475	131	7 037	3 056	86 698	12 982	8 637	112 010	6 399	118 409
	Jun	5 127	39 987	638	66 464	508	958	3 219	147	6 540	2 554	86 319	13 141	8 494	111 109	5 938	117 048
	Jul	5 446	41 893	1 014	66 138	575	1 072	3 283	155	7 583	2 137	87 986	12 986	8 885	113 761	5 816	119 577
	Ago	5 369	41 693	438	67 357	579	964	3 228	153	7 749	2 599	88 016	12 667	8 750	114 126	5 655	119 781
	Set	5 100	43 432	519	67 119	583	729	3 103	147	8 317	2 886	88 699	12 480	8 349	115 172	5 558	120 730
	Out	4 919	42 151	465	67 037	578	898	3 000	151	8 686	2 788	87 208	12 447	8 070	113 684	5 514	119 198
	Nov	4 802	43 535	476	66 401	509	860	2 960	158	8 147	2 657	88 581	12 396	7 920	114 245	5 456	119 701
	Dez	4 450	46 026	580	67 570	449	973	2 862	166	8 901	2 050	92 393	12 254	7 478	117 735	5 340	123 075
02	Jan	5 063	45 329	670	66 377	474	861	2 681	187	8 882	2 967	89 513	12 347	7 930	116 375	5 265	121 640
	Fev	4 700	44 496	656	66 064	489	818	2 575	187	8 666	2 780	88 874	12 203	7 462	114 785	5 201	119 985

	1	2	3	4	5	6	7	8	9	10	11	12	13	14	15	16=1+...+8=9+ +...+13=14+15
	Currency[1]	Transferable deposits	Other overnight deposits	Notice, time and savings deposits[2]	Repurchase agreements	Deposit-like instrum. (exc. repurch. agreements)	Securities other than capital	Money market funds shares / units	Non-monetary financial institutions	General government (exc. CG)	Non-financial corporations and private individuals	Emigrants	Non-specified sector	Euro[3]	Other currencies	Total
	Financial instrument								Institutional sector					Currency		

(1) Circulação monetária é igual à emissão monetária (sobre o conceito, ver notas no fim da publicação) deduzida de notas e moedas na posse das Outras IFM. / Currency is equal to notes and coins (for more information on this concept, see notes at the end of this publication) excluding those held by other MFI.
(2) Excepto depósitos com pré-aviso superior a 3 meses. / Excluding over 3-month notice deposits.
(3) Inclui saldos nas denominações nacionais do euro. / Includes balances expressed in the national denominations of the euro.

B.1.4 POR MEMÓRIA: EMPRÉSTIMOS CEDIDOS POR OUTRAS IFM EM OPERAÇÕES DE TITULARIZAÇÃO [1]

Saldos em fim de mês [2]

MEMO ITEMS: LOANS SOLD BY OTHER MFI THROUGH SECURITISATION [1]

End-of-month figures [2]

Fonte / Source: Banco de Portugal

10^6 euros

		Sector residente									Sector não residente	Total
		Sector não financeiro					Instituições financeiras não monetárias			Total		
		Administrações Públicas	Sociedades não financeiras	Particulares [3]	do qual: Para aquisição de habitação	Total	Outros intermediários financeiros e auxiliares financeiros	Sociedades de seguros e fundos de pensões	Total			
		1	2	3	4	5=1+2+3	6	7	8=6+7	9=5+8	10	11=9+10
97	Dez	0	20	301	0	321	0	3	3	324	0	324
98	Dez	0	13	404	0	417	0	0	0	417	0	417
99	Dez	0	64	1 036	0	1 099	0	0	0	1 099	0	1 099
00	Set	0	67	1 110	0	1 177	0	0	0	1 177	0	1 177
	Out	0	67	1 098	0	1 165	0	0	0	1 165	0	1 165
	Nov	0	67	1 087	0	1 154	0	0	0	1 154	0	1 154
	Dez	0	66	1 076	0	1 142	0	0	0	1 142	0	1 142
01	Jan	0	66	1 062	0	1 128	0	0	0	1 128	0	1 128
	Fev	0	66	1 048	0	1 113	0	0	0	1 113	0	1 113
	Mar	0	65	1 034	0	1 099	0	0	0	1 099	0	1 099
	Abr	0	65	1 020	0	1 085	0	0	0	1 085	0	1 085
	Mai	0	65	1 006	0	1 071	0	0	0	1 071	0	1 071
	Jun	0	66	991	0	1 057	0	0	0	1 057	0	1 057
	Jul	0	65	971	0	1 037	0	0	0	1 037	0	1 037
	Ago	0	65	952	0	1 017	0	0	0	1 017	0	1 017
	Set	0	65	931	0	996	0	0	0	996	0	996
	Out	0	64	898	0	962	0	0	0	962	0	962
	Nov	0	64	1 219	0	1 283	0	0	0	1 283	0	1 283
	Dez	0	63	2 172	997	2 235	0	0	0	2 235	0	2 235
02	Jan	0	63	2 147	992	2 210	0	0	0	2 210	0	2 210
	Fev	0	62	2 125	987	2 188	0	0	0	2 188	0	2 188

	1	2	3	4	5=1+2+3	6	7	8=6+7	9=5+8	10	11=9+10
	General government	Non-financial corporations	Private individuals [3]	Housing of which:	Total	Other financial intermediaries and financial auxiliaries	Insurance corporations and pension funds	Total	Total	Non-resident sector	Total
	Non-financial sector					Non-monetary financial institutions					
	Resident sector										

(1) Informação desagregada de acordo com as características originais do crédito. / The data is brokendown according to its original features.
(2) Valores registados em contas extrapatrimoniais. / Values recorded in off-balance sheet accounts.
(3) Inclui emigrantes. / Includes emigrants.

B.2.1 BALANÇO DO BANCO DE PORTUGAL
Saldos em fim do mês

BALANCE SHEET OF THE BANCO DE PORTUGAL
End-of-month figures

Fonte / Source: Banco de Portugal

10^6 euros

		Activos				Passivos				
								Sector não especificado		
		Residentes	Não residentes	Imóveis, mobiliário e material	Total	Residentes[1]	Não residentes	Capital e reservas	Outros passivos (líquidos)[2]	Total
		1	2	3	4=1+2+3	5	6	7	8	9=5+...+8
97	Dez	1 599	20 264	91	21 954	15 219	3 115	3 391	230	21 954
98	Dez	1 619	19 250	87	20 956	15 686	2 480	2 870	-80	20 956
99	Dez	3 189	29 321	92	32 602	18 076	10 698	3 854	-26	32 602
00	Out	2 754	26 178	85	29 018	13 663	9 952	5 275	128	29 018
	Nov	3 440	23 890	84	27 414	13 327	9 058	4 925	104	27 414
	Dez	3 519	23 088	85	26 692	14 226	8 103	4 566	-202	26 692
01	Jan	3 419	22 982	84	26 485	12 530	9 685	4 507	-236	26 485
	Fev	3 815	22 972	84	26 871	14 244	8 373	4 481	-227	26 871
	Mar	2 655	23 535	84	26 274	13 389	8 239	4 693	-47	26 274
	Abr	1 624	23 477	83	25 184	11 798	8 756	4 625	5	25 184
	Mai	2 608	24 290	82	26 981	12 800	9 027	5 170	-16	26 981
	Jun	3 088	24 258	84	27 430	12 443	9 733	5 218	36	27 431
	Jul	2 745	23 915	86	26 746	12 652	9 239	4 792	63	26 746
	Ago	2 082	23 781	85	25 948	12 752	8 587	4 498	111	25 948
	Set	2 448	24 182	85	26 715	12 480	9 152	4 847	236	26 715
	Out	2 948	24 394	88	27 430	12 043	10 389	5 011	-13	27 430
	Nov	1 955	24 654	88	26 697	11 474	10 296	4 999	-73	26 697
	Dez	2 459	24 389	86	26 935	13 675	8 338	5 211	-290	26 935
02	Jan	2 273	24 968	86	27 327	13 615	9 703	5 768	-1759	27 327
	Fev	1 585	25 368	85	27 038	12 804	10 003	5 964	-1732	27 038
	Mar	2 328	25 548	85	27 961	12 704	11 057	5 954	-1753	27 961

	1	2	3	4=1+2+3	5	6	7	8	9=5+...+8
	Residents	Non-residents	Fixed assets	Total	Residents[1]	Non-residents	Capital and reserves	Other liabilities (net)[2]	Total
							Non-specified sector		
	Assets				Liabilities				

(1) Inclui as responsabilidades por "emissão monetária"(sobre o conceito, ver notas no fim da publicação)./ Includes libilities for "notes and coins" (for information on this concept, see notes at the end of this publication).
(2) A partir de Janeiro de 2002, inclui contrapartida da discrepância entre o montante de notas denominadas em euros legalmente emitidas e o montante efectivamente colocado em circulação (ver notas no fim da publicação, sobre o conceito de "emissão monetária")./ Since January 2002 it includes the counterpart of the adjustment between the value of euro banknotes legally issued and the value of the euro banknotes put into circulation (see notes at the end of this publication for information on the concept of "notes and coins").

B.2.2.1 ACTIVOS DO BANCO DE PORTUGAL FACE A RESIDENTES
Saldos em fim do mês

ASSETS OF THE BANCO DE PORTUGAL VIS-À-VIS RESIDENTS
End-of-month figures

Fonte / Source: Banco de Portugal

10^6 euros

		Sociedades financeiras								
		do qual:								
		Cedência de liquidez	Outras instituições financeiras monetárias	Outros intermediários financeiros e auxiliares financeiros	Sociedades de seguros e fundos de pensões	Total	Administração central	Administrações públicas excepto administração central	Sector não financeiro excepto administrações públicas	Total
		1	2	3	4	5=2+3+4	6	7	8	9=5+...+8
97	Dez	561	563	36	1	600	625	208	165	1 599
98	Dez	1 229	1 231	36	1	1 268	0	177	174	1 619
99	Dez	2 388	2 582	36	1	2 619	246	145	180	3 189
00	Out	2 340	2 419	36	1	2 456	18	99	182	2 754
	Nov	3 044	3 121	36	1	3 159	0	99	183	3 440
	Dez	3 257	3 299	36	1	3 337	0	0	183	3 519
01	Jan	3 145	3 199	36	1	3 236	0	0	183	3 419
	Fev	3 514	3 594	36	1	3 632	0	0	184	3 815
	Mar	2 386	2 433	36	1	2 471	0	0	185	2 655
	Abr	1 400	1 402	36	1	1 439	0	0	185	1 624
	Mai	2 306	2 386	36	1	2 423	0	0	185	2 608
	Jun	2 786	2 865	36	1	2 902	0	0	186	3 088
	Jul	2 461	2 525	36	1	2 563	0	0	182	2 745
	Ago	1 801	1 861	36	1	1 898	0	0	184	2 082
	Set	2 157	2 226	36	1	2 263	0	0	185	2 448
	Out	2 634	2 726	36	1	2 763	0	0	186	2 948
	Nov	1 681	1 731	36	1	1 768	0	0	186	1 955
	Dez	2 169	2 235	36	1	2 272	0	0	187	2 459
02	Jan	1 981	2 048	36	1	2 085	0	0	188	2 273
	Fev	1 270	1 359	36	1	1 397	0	0	188	1 585
	Mar	2 100	2 102	36	1	2 140	0	0	188	2 328

	1	2	3	4	5=2+3+4	6	7	8	9=5+...+8
	Provision of liquidity	Other monetary financial institutions	Other financial intermediaries and financial auxiliaries	Insurance corporations and pension funds	Total	Central government	General government except central government	Non-financial sector except general government	Total
	of which:								
	Financial corporations								

B.2.2.2 PASSIVOS DO BANCO DE PORTUGAL FACE A RESIDENTES — LIABILITIES OF THE BANCO DE PORTUGAL VIS-À-VIS RESIDENTES

Saldos em fim de mês — **End-of-month figures**

Fonte / Source: Banco de Portugal — 10^6 euros

		Emissão monetária[1]	Passivos por absorção de liquidez: dos quais: Títulos de depósito	Passivos por absorção de liquidez: Outras instituições financeiras monetárias	Passivos por absorção de liquidez: Outros interme-diários financeiros e auxiliares financeiros	Passivos por absorção de liquidez: Sociedades de seguros e fundos de pensões	Passivos por absorção de liquidez: Total	Outros passivos: Outras instituições financeiras monetárias	Outros passivos: Outros interme-diários financeiros e auxiliares financeiros	Outros passivos: Sociedades de seguros e fundos de pensões	Outros passivos: Total	Administração central	Administra-ções públicas excepto administra-ção central	Total
		1	2	3	4	5	6=3+4+5	7	8	9	10=7+8+9	11	12	13=1+6+10+11+12
97	Dez	4 609	5 986	5 869	254	0	6 123	2 049	9	0	2 059	2 428	0	15 219
98	Dez	5 376	5 304	6 362	295	0	6 657	1 331	2	0	1 333	2 320	0	15 686
99	Dez	7 248	4 574	4 247	327	0	4 574	4 016	2	0	4 018	2 236	0	18 076
00	Out	6 083	4 574	4 230	344	0	4 574	2 999	2	0	3 001	4	0	13 663
	Nov	6 116	3 784	3 447	336	0	3 784	3 425	2	0	3 427	1	0	13 327
	Dez	6 532	3 784	3 447	336	0	3 784	3 879	3	17	3 899	12	0	14 226
01	Jan	5 970	3 784	3 447	336	0	3 784	2 773	3	0	2 776	0	0	12 530
	Fev	5 995	3 784	3 447	336	0	3 784	4 461	4	0	4 465	0	0	14 244
	Mar	5 998	3 784	3 447	336	0	3 784	3 604	3	0	3 607	0	0	13 389
	Abr	6 042	3 784	3 423	361	0	3 784	1 964	4	0	1 967	6	0	11 798
	Mai	5 954	3 784	3 423	361	0	3 784	3 059	3	0	3 062	1	0	12 800
	Jun	6 029	3 784	3 423	361	0	3 784	2 629	2	0	2 630	0	0	12 443
	Jul	6 430	3 784	3 423	361	0	3 784	2 433	4	0	2 437	1	0	12 652
	Ago	6 328	3 784	3 423	361	0	3 784	2 636	3	0	2 639	2	0	12 752
	Set	6 047	3 784	3 423	361	0	3 784	2 645	5	0	2 650	0	0	12 480
	Out	5 892	3 784	3 423	361	0	3 784	2 365	3	0	2 368	0	0	12 043
	Nov	5 776	2 939	2 757	183	0	2 939	2 757	2	0	2 759	0	0	11 474
	Dez	5 918	2 939	3 150	183	0	3 333	4 415	2	0	4 417	7	0	13 675
02	Jan	7 522	2 939	2 757	183	0	2 939	3 153	1	0	3 154	0	0	13 615
	Fev	6 710	2 939	2 757	183	0	2 939	3 152	2	0	3 154	0	0	12 804
	Mar	6 616	2 939	2 757	183	0	2 939	3 146	1	0	3 147	1	0	12 704

	1	2	3	4	5	6=3+4+5	7	8	9	10=7+8+9	11	12	13=1+6+10+11+12
	Notes and coins[1]	Central bank securities of which:	Other monetary financial institutions	Other financial interme-diaries and financial auxiliaries	Insurance corporations and pension funds	Total	Other monetary financial institutions	Other financial interme-diaries and financial auxiliaries	Insurance corporations and pension funds	Total	Central government	General government except central government	Total
		Absorption of liquidity liabilities					Other liabilities						

(1) Sobre o conceito, ver notas no fim da publicação./ For information on this concept, see notes at the end of this publication.

B.2.3.1 ACTIVOS DO BANCO DE PORTUGAL FACE A NÃO RESIDENTES — ASSETS OF THE BANCO DE PORTUGAL VIS-À-VIS NON-RESIDENTS

Por instrumento financeiro e prazo - Saldos em fim de mês — **By financial instrument and maturity - End-of-month figures**

Fonte / Source: Banco de Portugal — 10^6 euros

		Numerário	Ouro monetário[1]	Direitos de saque especiais	Activos face ao FMI	Créditos e equiparados: Até 1 ano	Créditos e equiparados: A mais de 1 ano	Créditos e equiparados: Total	Títulos excepto acções: Até 1 ano	Títulos excepto acções: A mais de 1 ano	Títulos excepto acções: Total	Acções e outras participações	Total
		1	2	3	4	5	6	7=5+6	8	9	10=8+9	11	12=1+....+4+7+ +10+11
97	Dez	0	5 932	98	398	5 475	0	5 475	2 610	5 737	8 347	14	20 264
98	Dez	0	5 561	115	545	1 084	0	1 084	5 695	6 237	11 932	13	19 250
99	Dez	0	5 647	44	393	9 677	16	9 693	6 070	7 364	13 435	109	29 321
00	Out	0	6 121	59	356	4 263	0	4 263	7 323	7 947	15 270	109	26 178
	Nov	0	6 002	61	344	2 142	0	2 142	7 011	8 221	15 232	109	23 890
	Dez	0	5 715	58	357	2 091	0	2 091	7 396	7 361	14 757	109	23 088
01	Jan	0	5 581	58	388	2 510	0	2 510	6 967	7 369	14 336	109	22 982
	Fev	0	5 608	61	383	2 444	0	2 444	7 241	7 125	14 366	109	22 972
	Mar	0	5 736	62	392	2 521	0	2 521	6 903	7 812	14 715	109	23 535
	Abr	0	5 774	62	368	2 868	0	2 868	7 233	7 062	14 295	109	23 477
	Mai	0	6 114	65	391	2 646	0	2 646	7 422	7 543	14 965	109	24 290
	Jun	0	6 208	67	419	2 172	0	2 172	7 681	7 600	15 282	109	24 258
	Jul	0	5 913	67	419	2 414	0	2 414	7 811	7 180	14 992	109	23 915
	Ago	0	5 853	70	418	2 613	0	2 613	7 761	6 956	14 717	109	23 781
	Set	0	6 213	67	401	1 981	0	1 981	8 028	7 382	15 410	109	24 182
	Out	0	6 060	67	382	2 523	0	2 523	8 179	7 073	15 252	109	24 394
	Nov	0	6 044	70	370	2 622	0	2 622	8 826	6 613	15 439	109	24 654
	Dez	0	6 144	70	443	2 422	0	2 422	9 035	6 165	15 200	109	24 389
02	Jan	0	6 367	71	448	2 719	0	2 719	9 996	5 257	15 254	109	24 968
	Fev	0	6 680	73	446	2 917	0	2 917	9 988	5 155	15 143	109	25 368
	Mar	0	6 775	73	445	2 961	0	2 961	10 102	5 084	15 186	109	25 548

	1	2	3	4	5	6	7=5+6	8	9	10=8+9	11	12=1+....+4+7+ +10+11
	Notes and coins	Monetary gold[1]	Special drawing rights	Assets vis-à-vis IMF	Up to 1 year	Over 1 year	Total	Up to 1 year	Over 1 year	Total	Shares and other equity	Total
					Credits and credit-like instruments			Securities other than shares				

(1) Inclui o ouro afecto a *swaps* (IME e outros). / Includes gold swaps (with EMI and other).

B.2.3.2 PASSIVOS DO BANCO DE PORTUGAL FACE A NÃO RESIDENTES

Por instrumento financeiro e prazo - Saldos em fim de mês

LIABILITIES OF THE BANCO DE PORTUGAL VIS-À-VIS NON-RESIDENTS

By financial instrument and maturity - End-of-month figures

Fonte / Source: Banco de Portugal

10^6 euros

		Contrapartida dos direitos de saque especiais	Depósitos e equiparados				Total
			À vista	Até 1 ano	A mais de 1 ano	Total	
		1	2	3	4	5=2+3+4	6=1+5
97	Dez	66	6	3 043	0	3 049	3 115
98	Dez	64	5	2 411	0	2 416	2 480
99	Dez	73	7 246	3 154	225	10 625	10 698
00	Out	81	5 739	3 271	861	9 871	9 952
	Nov	79	5 047	3 526	407	8 979	9 058
	Dez	75	4 323	3 325	380	8 028	8 103
01	Jan	75	5 913	3 317	380	9 610	9 685
	Fev	75	4 642	3 321	336	8 298	8 373
	Mar	76	4 348	3 463	352	8 163	8 239
	Abr	76	4 942	3 653	85	8 680	8 756
	Mai	76	4 973	3 926	51	8 950	9 027
	Jun	78	5 831	3 773	51	9 655	9 733
	Jul	78	5 392	3 729	39	9 160	9 239
	Ago	79	4 703	3 768	37	8 508	8 587
	Set	75	5 350	3 690	37	9 077	9 152
	Out	75	6 264	4 012	38	10 313	10 389
	Nov	75	5 944	4 276	0	10 221	10 296
	Dez	76	4 414	3 849	0	8 262	8 338
02	Jan	77	5 516	4 110	0	9 626	9 703
	Fev	76	5 713	4 213	0	9 926	10 003
	Mar	76	6 742	4 239	0	10 981	11 057

	1	2	3	4	5=2+3+4	6=1+5
	Counterpart of special drawing rights	Sight	Up to 1 year	Over 1 year	Total	Total
		Deposits and deposit-like instruments				

B.2.4 ACTIVOS E PASSIVOS DO BANCO DE PORTUGAL FACE A NÃO RESIDENTES

Por países da área do euro e fora da área do euro - Saldos em fim de mês

ASSETS AND LIABILITIES OF THE BANCO DE PORTUGAL VIS-À-VIS NON-RESIDENTS

By euro area and non-euro area countries - End-of-month figures

Fonte / Source: Banco de Portugal

10^6 euros

		Activos							Passivos						
		Instituições financeiras monetárias			Sector não monetário			Total	Instituições financeiras monetárias			Sector não monetário			Total
		Países da área do euro	Países fora da área do euro	Total	Países da área do euro	Países fora da área do euro	Total		Países da área do euro	Países fora da área do euro	Total	Países da área do euro	Países fora da área do euro	Total	
		1	2	3=1+2	4	5	6=4+5	7=3+6	8	9	10=8+9	11	12	13=11+12	14=10+13
97	Dez	1 358	2 119	3 477	3 802	12 986	16 787	20 264	195	1 663	1 858	0	1 257	1 257	3 115
98	Dez	571	241	812	3 999	14 439	18 438	19 250	203	2 209	2 412	0	67	67	2 480
99	Dez	9 435	473	9 908	3 167	16 246	19 413	29 321	6 942	3 669	10 611	0	88	88	10 698
00	Out	3 786	654	4 440	5 571	16 167	21 738	26 178	4 872	4 980	9 852	0	100	100	9 952
	Nov	1 992	666	2 658	5 633	15 599	21 232	23 890	5 527	3 441	8 968	0	90	90	9 058
	Dez	1 777	831	2 608	5 579	14 901	20 480	23 088	4 766	3 247	8 013	0	90	90	8 103
01	Jan	1 844	1 002	2 847	4 817	15 319	20 135	22 982	6 354	3 241	9 595	0	90	90	9 685
	Fev	1 739	753	2 492	4 456	16 024	20 480	22 972	5 088	3 201	8 289	0	84	84	8 373
	Mar	1 789	575	2 364	4 787	16 384	21 171	23 535	4 803	3 343	8 147	0	93	93	8 239
	Abr	1 773	512	2 285	4 215	16 977	21 192	23 477	5 395	3 271	8 665	0	90	90	8 756
	Mai	1 833	372	2 205	4 061	18 024	22 085	24 290	5 462	3 473	8 935	0	91	91	9 027
	Jun	1 860	368	2 228	3 678	18 353	22 030	24 258	6 300	3 340	9 640	0	93	93	9 733
	Jul	1 842	501	2 343	3 446	18 126	21 572	23 915	5 885	3 260	9 145	0	93	93	9 239
	Ago	1 853	657	2 510	3 586	17 685	21 271	23 781	5 221	3 271	8 493	0	94	94	8 587
	Set	1 681	574	2 255	3 694	18 234	21 927	24 182	5 877	3 193	9 069	0	82	82	9 152
	Out	1 685	816	2 501	3 573	18 320	21 893	24 394	6 801	3 498	10 298	0	90	90	10 389
	Nov	1 758	928	2 686	3 174	18 794	21 968	24 654	6 512	3 693	10 205	0	91	91	10 296
	Dez	1 436	835	2 271	3 163	18 955	22 118	24 389	4 989	3 258	8 247	0	91	91	8 338
02	Jan	1 617	1 099	2 716	2 767	19 485	22 252	24 968	6 177	3 434	9 611	0	92	92	9 703
	Fev	1 571	1 343	2 914	4 106	18 348	22 454	25 368	6 437	3 474	9 911	0	92	92	10 003
	Mar	1 587	1 311	2 898	4 085	18 566	22 651	25 548	7 432	3 532	10 964	0	93	93	11 057

	1	2	3=1+2	4	5	6=4+5	7=3+6	8	9	10=8+9	11	12	13=11+12	14=10+13
	Euro area countries	Non-euro area countries	Total	Euro area countries	Non-euro area countries	Total	Total	Euro area countries	Non-euro area countries	Total	Euro area countries	Non-euro area countries	Total	Total
	Monetary financial institutions			Non-monetary sector				Monetary financial institutions			Non-monetary sector			
	Assets							Liabilities						

B.3.1 ACTIVOS E PASSIVOS DAS OUTRAS INSTITUIÇÕES FINANCEIRAS MONETÁRIAS FACE A INSTITUIÇÕES FINANCEIRAS MONETÁRIAS

Saldos em fim de mês

ASSETS AND LIABILITIES OF OTHER MONETARY FINANCIAL INSTITUTIONS VIS-À-VIS MONETARY FINANCIAL INSTITUTIONS

End-of-month figures

Fonte / Source: Banco de Portugal

10^6 euros

		Activos						Passivos			Por memória:
		Numerário [1]	Créditos e equiparados	Títulos excepto acções	Unidades de participação de fundos do mercado monetário	Acções e outras participações	Total	Depósitos	Equiparados a depósitos	Total	Cheques
		1	2	3	4	5	6=1+...+5	7	8	9=7+8	10
97	Dez	792	24 459	8 254	.	2 534	36 039	9 009	13 964	22 973	2 650
98	Dez	814	26 051	9 684	.	2 951	39 500	10 164	15 786	25 950	2 523
99	Dez	1 628	36 452	8 165	.	3 239	49 484	12 947	22 071	35 018	2 786
00	Set	1 015	29 861	9 111	0	1 790	41 777	11 534	17 552	29 086	2 167
	Out	1 003	30 847	9 005	0	1 801	42 656	13 210	17 056	30 266	2 088
	Nov	985	31 549	8 260	0	1 850	42 644	13 739	17 507	31 246	2 527
	Dez	1 140	25 601	8 282	0	1 558	36 580	12 210	12 811	25 021	3 599
01	Jan	905	21 207	8 224	0	1 592	31 928	8 539	13 094	21 633	1 903
	Fev	949	23 246	8 193	0	1 664	34 052	9 264	13 116	22 380	1 913
	Mar	896	22 153	8 284	0	1 683	33 016	9 531	11 451	20 982	2 486
	Abr	939	21 266	8 075	0	1 735	32 016	9 831	10 874	20 705	2 018
	Mai	923	21 805	8 056	0	1 819	32 603	9 468	11 663	21 131	2 027
	Jun	902	22 142	7 151	0	1 610	31 805	9 737	12 642	22 378	2 083
	Jul	984	21 528	7 681	0	1 608	31 801	9 427	12 194	21 620	2 285
	Ago	959	21 512	7 286	0	1 167	30 923	9 674	11 062	20 736	1 680
	Set	947	20 739	7 198	0	1 138	30 022	9 706	10 615	20 320	1 946
	Out	973	20 186	7 224	0	1 138	29 521	9 363	11 184	20 547	2 626
	Nov	974	22 209	6 426	0	1 165	30 775	9 900	11 283	21 183	1 797
	Dez	1 468	24 003	6 181	0	1 252	32 903	9 377	12 052	21 429	3 909
02	Jan	2 459	23 685	6 319	0	1 967	34 431	10 182	12 398	22 580	2 008
	Fev	2 010	24 190	6 122	0	1 977	34 299	10 292	12 106	22 398	2 038

	1	2	3	4	5	6=1+...+5	7	8	9=7+8	10
	Notes and coins [1]	Credits and credit-like instruments	Securities other than shares	Money market funds shares / units	Shares and other equity	Total	Deposits	Deposit-like instruments	Total	Cheques
	Assets						Liabilities			Memo items:

(1) Inclui notas e moedas denominadas em euros na posse de Outras IFM. / Includes notes and coins denominated in euros held by Other MFI.

B.3.2.1 ACTIVOS E PASSIVOS DAS OUTRAS INSTITUIÇÕES FINANCEIRAS MONETÁRIAS FACE A OUTROS INTERMEDIÁRIOS FINANCEIROS E AUXILIARES FINANCEIROS

Saldos em fim de mês

ASSETS AND LIABILITIES OF OTHER MONETARY FINANCIAL INSTITUTIONS VIS-À-VIS OTHER FINANCIAL INTERMEDIARIES AND FINANCIAL AUXILIARIES

End-of-month figures

Fonte / Source: Banco de Portugal

10^6 euros

		Activos					Passivos					
		Empréstimos e outras disponibilidades	Créditos de cobrança duvidosa	Títulos excepto acções	Acções e outras participações	Total	Depósitos transferíveis	Depósitos com pré-aviso e a prazo	Certificados de depósito	Acordos de recompra	Empréstimos	Total
		1	2	3	4	5=1+...+4	6	7	8	9	10	11=6+...+10
97	Dez	4 282	32	1 514	4 485	10 313	1 890	774	428	556	82	3 730
98	Dez	5 675	13	1 978	4 387	12 053	2 348	1 165	303	376	1 338	5 530
99	Dez	8 222	11	2 138	5 168	15 539	3 049	2 267	193	3	1 400	6 912
00	Set	11 560	5	1 816	9 309	22 690	3 640	1 790	117	0	1 426	6 972
	Out	11 687	4	1 904	9 215	22 810	2 972	1 977	131	0	1 407	6 486
	Nov	11 675	5	2 000	8 764	22 443	2 596	1 881	177	0	1 463	6 117
	Dez	12 273	5	2 115	6 022	20 414	2 668	1 591	54	0	1 471	5 784
01	Jan	12 813	6	2 051	5 987	20 857	2 596	1 507	89	0	1 401	5 593
	Fev	12 027	7	2 039	6 611	20 684	2 441	1 403	80	0	1 479	5 403
	Mar	13 649	6	1 936	6 795	22 386	2 846	1 442	63	0	1 370	5 721
	Abr	13 584	5	1 958	7 454	23 001	2 499	1 151	78	0	1 458	5 186
	Mai	14 025	5	1 942	7 505	23 478	2 820	970	30	0	1 428	5 249
	Jun	14 055	5	1 925	7 246	23 231	3 117	973	45	0	1 456	5 590
	Jul	14 359	5	1 974	7 196	23 535	3 494	908	64	0	1 715	6 181
	Ago	14 343	5	1 909	7 191	23 448	3 077	1 403	63	0	1 394	5 936
	Set	14 189	5	1 944	7 363	23 501	3 703	1 462	32	0	1 426	6 623
	Out	14 337	14	1 939	6 711	23 002	3 233	1 967	33	0	1 335	6 568
	Nov	12 565	5	2 011	8 483	23 064	3 396	1 795	23	0	1 370	6 585
	Dez	11 611	6	1 986	9 109	22 712	2 619	1 850	120	0	1 380	5 969
02	Jan	11 285	6	2 073	9 068	22 431	3 209	1 496	271	5	1 547	6 529
	Fev	11 171	8	2 045	9 119	22 342	3 520	1 555	74	5	1 513	6 667

	1	2	3	4	5=1+...+4	6	7	8	9	10	11=6+...+10
	Loans and other assets	Non-performing loans	Securities other than shares	Shares and other equity	Total	Transferable deposits	Notice and time deposits	Certificates of deposit	Repurchase agreements	Loans	Total
	Assets					Liabilities					

B.3.2.2 ACTIVOS E PASSIVOS DAS OUTRAS INSTITUIÇÕES FINANCEIRAS MONETÁRIAS FACE A SOCIEDADES DE SEGUROS E FUNDOS DE PENSÕES

Saldos em fim de mês

ASSETS AND LIABILITIES OF OTHER MONETARY FINANCIAL INSTITUTIONS VIS-À-VIS INSURANCE CORPORATIONS AND PENSION FUNDS

End-of-month figures

Fonte / Source: Banco de Portugal

10^6 euros

		Activos					Passivos					
		Empréstimos e outras disponibilidades 1	Créditos de cobrança duvidosa 2	Títulos excepto acções 3	Acções e outras participações 4	Total 5=1+...+4	Depósitos transferíveis 6	Depósitos com pré-aviso e a prazo 7	Certificados de depósito 8	Acordos de recompra 9	Empréstimos 10	Total 11=6+...+10
97	Dez	511	0	1	269	782	557	1 088	32	283	0	1 961
98	Dez	246	1	2	266	516	712	1 065	232	81	0	2 091
99	Dez	344	1	5	291	641	1 131	1 417	197	1	1	2 747
00	Set	346	0	10	565	921	1 064	1 590	290	415	0	3 359
	Out	142	0	202	566	911	1 139	1 643	389	1	0	3 172
	Nov	220	0	19	391	630	1 073	1 507	352	1	0	2 935
	Dez	212	0	140	391	743	1 742	1 742	123	432	0	4 039
01	Jan	276	0	234	391	901	1 507	1 656	260	436	0	3 860
	Fev	166	0	224	391	782	1 235	1 612	159	436	0	3 442
	Mar	130	0	4	400	534	1 142	1 427	200	447	0	3 215
	Abr	147	0	57	271	475	1 008	1 431	244	435	0	3 118
	Mai	135	0	102	274	511	1 904	468	196	484	1	3 053
	Jun	218	0	12	274	504	1 027	543	154	486	0	2 211
	Jul	127	0	22	275	424	1 200	538	366	554	2	2 659
	Ago	129	0	46	273	449	1 631	675	208	557	0	3 071
	Set	136	0	63	287	486	1 618	827	111	561	0	3 118
	Out	245	0	49	298	593	2 127	661	197	570	0	3 556
	Nov	126	0	38	298	463	1 773	583	149	500	0	3 006
	Dez	200	0	6	298	504	2 266	1 365	317	441	0	4 389
02	Jan	156	0	62	298	515	2 440	737	158	460	10	3 805
	Fev	121	0	43	285	448	2 045	655	282	463	4	3 449

	1 Loans and other assets	2 Non-performing loans	3 Securities other than shares	4 Shares and other equity	5=1+...+4 Total	6 Transferable deposits	7 Notice and time deposits	8 Certificates of deposit	9 Repurchase agreements	10 Loans	11=6+...+10 Total
	Assets					Liabilities					

B.3.3.1 ACTIVOS E PASSIVOS DAS OUTRAS INSTITUIÇÕES FINANCEIRAS MONETÁRIAS FACE À ADMINISTRAÇÃO CENTRAL

Saldos em fim de mês

ASSETS AND LIABILITIES OF OTHER MONETARY FINANCIAL INSTITUTIONS VIS-À-VIS CENTRAL GOVERNMENT

End-of-month figures

Fonte / Source: Banco de Portugal

10^6 euros

		Activos					Passivos						
						do qual:							do qual:
		Empréstimos e outras disponibilidades 1	Créditos de cobrança duvidosa 2	Títulos excepto acções 3	Total 4=1+2+3	Estado 5	Depósitos transferíveis 6	Depósitos com pré-aviso e a prazo[1] 7	Certificados de depósito 8	Acordos de recompra 9	Outras responsabilidades 10	Total 11=6+...+10	Estado 12
97	Dez	219	9	14 486	14 714	14 538	2 397	519	137	36	141	3 232	1 453
98	Dez	244	16	10 235	10 495	10 285	2 618	881	8	2	78	3 588	1 437
99	Dez	282	15	5 914	6 210	5 996	3 881	1 031	28	58	77	5 075	1 569
00	Set	153	14	6 383	6 550	6 495	3 335	1 670	53	0	74	5 132	2 012
	Out	155	14	6 376	6 546	6 489	3 438	2 062	255	0	74	5 828	2 812
	Nov	254	14	6 201	6 470	6 283	4 052	1 735	52	0	69	5 908	2 868
	Dez	310	14	5 704	6 028	5 803	3 093	3 085	166	0	71	6 415	3 691
01	Jan	276	14	5 988	6 278	6 077	4 514	1 017	157	0	71	5 759	2 470
	Fev	265	15	5 776	6 056	5 861	3 594	1 035	28	0	73	4 730	1 377
	Mar	240	14	5 805	6 060	5 891	2 624	1 228	42	0	72	3 967	1 397
	Abr	361	6	5 529	5 896	5 678	2 523	1 118	40	0	71	3 752	1 046
	Mai	297	8	5 499	5 804	5 619	2 694	710	39	0	348	3 790	1 143
	Jun	258	7	6 033	6 297	6 133	3 346	984	4	0	71	4 405	1 688
	Jul	245	7	5 143	5 395	5 230	3 272	645	0	0	71	3 988	992
	Ago	250	6	5 400	5 656	5 484	3 462	655	0	0	69	4 186	2 238
	Set	232	8	5 166	5 406	5 248	3 719	544	0	0	73	4 336	1 798
	Out	212	6	5 154	5 372	5 233	2 898	675	147	0	122	3 843	1 477
	Nov	241	6	5 433	5 680	5 511	2 620	582	77	0	309	3 589	1 064
	Dez	528	6	5 373	5 906	5 527	3 207	896	4	0	166	4 272	2 107
02	Jan	322	7	5 420	5 749	5 555	2 830	442	0	0	158	3 430	1 611
	Fev	327	7	5 095	5 428	5 227	2 296	1 524	7	0	137	3 964	1 950

	1 Loans and other assets	2 Non-performing loans	3 Securities other than shares	4=1+2+3 Total	5 State of which:	6 Transferable deposits	7 Notice and time deposits[1]	8 Certificates of deposit	9 Repurchase agreements	10 Other liabilities	11=6+...+10 Total	12 State of which:
	Assets					Liabilities						

(1) Inclui certificados de depósito até Agosto de 1997. / Up to August 1997 includes certificates of deposit.

B.3.3.2 ACTIVOS DAS OUTRAS INSTITUIÇÕES FINANCEIRAS MONETÁRIAS FACE ÀS ADMINISTRAÇÕES PÚBLICAS EXCEPTO ADMINISTRAÇÃO CENTRAL

Saldos em fim de mês

ASSETS OF OTHER MONETARY FINANCIAL INSTITUTIONS VIS-À-VIS GENERAL GOVERNMENT EXCEPT CENTRAL GOVERNMENT

End-of-month figures

Fonte / Source: Banco de Portugal

10^6 euros

		Instrumento financeiro			Sector institucional						Total
					Administração regional		Administração local			Fundos de segurança social	
		Empréstimos e outras disponibilidades	Créditos de cobrança duvidosa	Títulos	Açores	Madeira	Continente	Açores	Madeira		
		1	2	3	4	5	6	7	8	9	10=1+2+3=4+...+9
97	Dez	999	10	527	147	372	968	29	15	4	1 535
98	Dez	1 258	8	583	171	389	1 231	40	13	6	1 850
99	Dez	1 581	7	575	199	402	1 431	45	11	76	2 164
00	Set	1 718	8	531	127	434	1 609	49	24	14	2 257
	Out	1 747	8	536	134	429	1 646	52	16	14	2 291
	Nov	1 780	7	528	145	409	1 671	56	16	18	2 315
	Dez	1 913	8	548	202	422	1 721	59	15	51	2 469
01	Jan	1 976	2	531	200	407	1 791	60	25	25	2 508
	Fev	2 039	2	547	218	434	1 811	61	25	38	2 588
	Mar	2 092	2	545	223	436	1 844	60	19	57	2 640
	Abr	2 143	2	545	225	411	1 872	61	18	103	2 690
	Mai	2 175	2	522	226	390	1 884	63	24	112	2 699
	Jun	2 190	3	517	229	389	1 902	67	24	98	2 710
	Jul	2 296	2	498	228	385	1 970	71	27	115	2 795
	Ago	2 368	2	491	194	376	2 026	73	36	156	2 861
	Set	2 450	2	466	171	385	2 093	75	29	166	2 918
	Out	2 493	2	426	132	367	2 145	77	31	170	2 921
	Nov	2 504	2	426	132	387	2 151	81	24	157	2 932
	Dez	2 766	2	407	115	440	2 296	85	35	205	3 176
02	Jan	2 763	2	403	110	413	2 322	84	35	205	3 167
	Fev	2 789	3	403	108	427	2 346	83	34	195	3 194

	1	2	3	4	5	6	7	8	9	10=1+2+3=4+...+9
	Loans and other assets	Non-performing loans	Securities	Azores	Madeira	Mainland	Azores	Madeira	Social security funds	Total
				Regional government		Local government				
	Financial instrument			Institutional sector						

B.3.3.3 PASSIVOS DAS OUTRAS INSTITUIÇÕES FINANCEIRAS MONETÁRIAS FACE ÀS ADMINISTRAÇÕES PÚBLICAS EXCEPTO ADMINISTRAÇÃO CENTRAL

Saldos em fim de mês

LIABILITIES OF OTHER MONETARY FINANCIAL INSTITUTIONS VIS-À-VIS GENERAL GOVERNMENT EXCEPT CENTRAL GOVERNMENT

End-of-month figures

Fonte / Source: Banco de Portugal

10^6 euros

		Instrumento financeiro					Sector institucional						Total
							Administração regional		Administração local			Fundos de segurança social	
		Depósitos transferíveis	Depósitos com pré-aviso e a prazo[1]	Certificados de depósito	Acordos de recompra	Outras responsabili-dades	Açores	Madeira	Continente	Açores	Madeira		
		1	2	3	4	5	6	7	8	9	10	11	12=1+...+5= =6+...+11
97	Dez	795	773	30	201	0	47	35	452	7	13	1 246	1 799
98	Dez	1 177	834	152	106	0	96	48	639	14	14	1 458	2 269
99	Dez	1 082	380	99	0	0	115	35	657	14	18	723	1 561
00	Set	1 384	1 281	383	0	0	93	19	549	13	19	2 355	3 048
	Out	1 364	1 086	559	0	0	80	30	707	19	21	2 151	3 009
	Nov	1 514	1 052	461	0	0	98	35	677	16	14	2 187	3 027
	Dez	1 204	502	48	0	0	83	93	636	16	12	915	1 755
01	Jan	1 409	681	497	0	0	90	71	619	18	15	1 773	2 587
	Fev	1 266	887	620	0	0	93	40	621	17	13	1 988	2 773
	Mar	1 257	1 081	520	0	0	91	31	595	15	10	2 119	2 859
	Abr	1 453	1 016	544	0	0	92	30	618	20	10	2 244	3 013
	Mai	1 482	959	620	0	15	92	31	692	19	15	2 227	3 076
	Jun	1 534	871	168	0	0	87	34	684	16	14	1 737	2 574
	Jul	1 522	604	31	0	0	79	24	693	14	11	1 337	2 157
	Ago	1 564	985	69	0	0	149	43	731	17	12	1 667	2 619
	Set	2 048	829	3	0	6	118	30	772	16	12	1 938	2 886
	Out	1 942	826	9	0	12	129	32	925	16	15	1 670	2 788
	Nov	2 103	508	23	0	23	139	29	801	18	16	1 655	2 657
	Dez	1 531	473	4	0	42	91	89	694	19	19	1 138	2 050
02	Jan	2 788	174	2	0	3	120	28	772	26	13	2 008	2 967
	Fev	2 430	345	2	0	4	128	42	735	24	13	1 839	2 781

	1	2	3	4	5	6	7	8	9	10	11	12=1+...+5= =6+...+11
	Transferable deposits	Notice and time deposits[1]	Certificates of deposit	Repurchase agreements	Other liabilities	Azores	Madeira	Mainland	Azores	Madeira	Social security funds	Total
						Regional government		Local government				
	Financial instrument					Institutional sector						

(1) Inclui certificados de depósito até Agosto de 1997. / Up to August 1997 includes certificates of deposit.

B.3.4 ACTIVOS E PASSIVOS DAS OUTRAS INSTITUIÇÕES FINANCEIRAS MONETÁRIAS FACE A SOCIEDADES NÃO FINANCEIRAS

Saldos em fim de mês

ASSETS AND LIABILITIES OF OTHER MONETARY FINANCIAL INSTITUTIONS VIS-À-VIS NON-FINANCIAL CORPORATIONS

End-of-month figures

Fonte / Source: Banco de Portugal

10^6 euros

		Activos						Passivos						Por memória:
		Desconto	Empréstimos (excepto desconto) e outras disponibilidades[1]	Créditos de cobrança duvidosa	Títulos excepto acções	Acções e outras participações	Total	Depósitos transferíveis	Depósitos com pré-aviso e a prazo	Certificados de depósito	Acordos de recompra	Outras responsabilidades	Total	Fluxo mensal de créditos abatidos ao activo
		1	2	3	4	5	6=1+...+5	7	8	9	10	11	12=7+...+11	13
97	Dez	2 976	26 741	2 048	3 797	1 459	37 021	8 993	3 466	201	402	233	13 295	59
98	Dez	3 055	34 133	1 848	4 443	1 987	45 466	9 825	4 163	167	332	526	15 012	18
99	Dez	3 117	44 703	1 595	4 644	2 366	56 426	11 183	5 439	234	102	1 151	18 108	44
00	Set	3 081	53 888	1 547	5 006	3 590	67 112	10 569	5 685	320	0	356	16 929	44
	Out	3 063	55 512	1 585	5 472	4 019	69 651	10 484	6 893	366	0	346	18 089	44
	Nov	3 135	55 753	1 578	5 454	3 438	69 359	10 978	5 773	357	2	425	17 536	37
	Dez	3 317	56 511	1 517	5 543	3 705	70 592	12 727	5 538	336	0	312	18 913	26
01	Jan	3 301	57 096	1 606	5 660	3 746	71 408	10 397	5 660	291	0	346	16 693	3
	Fev	3 116	58 117	1 784	5 943	3 870	72 829	10 867	6 486	273	0	266	17 891	19
	Mar	3 145	60 375	1 749	5 787	3 828	74 884	10 736	6 403	249	0	298	17 686	60
	Abr	3 033	60 892	1 750	5 523	4 137	75 334	10 977	6 157	276	0	342	17 753	75
	Mai	3 036	61 706	1 682	5 471	3 692	75 588	11 141	6 362	316	0	430	18 249	27
	Jun	3 028	63 488	1 756	5 315	3 702	77 290	11 221	5 742	227	0	293	17 484	25
	Jul	3 086	63 729	1 745	4 873	3 749	77 182	11 157	5 707	265	0	337	17 466	14
	Ago	3 101	64 285	1 739	4 554	3 832	77 511	10 832	6 012	284	0	274	17 402	14
	Set	3 038	65 555	1 774	4 698	3 737	78 802	11 607	6 001	247	0	349	18 204	8
	Out	3 029	65 626	1 742	4 418	3 814	78 629	11 258	5 658	343	0	358	17 616	13
	Nov	3 127	66 037	1 773	4 380	3 819	79 135	11 124	5 645	286	0	417	17 472	4
	Dez	3 232	66 509	1 710	4 635	3 939	80 023	13 745	5 331	238	0	382	19 696	70
02	Jan	3 116	66 839	1 830	4 753	3 989	80 527	11 558	5 565	151	0	276	17 550	22
	Fev	3 062	67 223	1 872	4 427	4 025	80 608	11 235	5 372	214	0	332	17 152	28

	1	2	3	4	5	6=1+...+5	7	8	9	10	11	12=7+...+11	13
	Discount	Loans (except discount) and other assets[1]	Non-performing loans	Securities other than shares	Shares and other equity	Total	Transferable deposits	Notice and time deposits	Certificates of deposit	Repurchase agreements	Other liabilities	Total	Monthly write-off loans
	Assets						Liabilities						Memo items:

(1) Inclui desconto e créditos de cobrança duvidosa até Agosto de 1997. / Up to August 1997 includes discount and non-performing loans.

B.3.5 ACTIVOS E PASSIVOS DAS OUTRAS INSTITUIÇÕES FINANCEIRAS MONETÁRIAS FACE A PARTICULARES

Saldos em fim de mês

ASSETS AND LIABILITIES OF OTHER MONETARY FINANCIAL INSTITUTIONS VIS-À-VIS PRIVATE INDIVIDUALS

End-of-month figures

Fonte / Source: Banco de Portugal

10^6 euros

		Activos					Passivos									Por memória:
		Desconto	Empréstimos (excepto desconto) e outras disponibilidades[1]	Créditos de cobrança duvidosa	Títulos	Total	Depósitos transferíveis	Depósitos com pré-aviso e a prazo	Depósitos de poupança habitação	Depósitos de poupança reformado	Outros depósitos de poupança	Certificados de depósito	Acordos de recompra	Outras responsabilidades	Total	Fluxo mensal de créditos abatidos ao activo
		1	2	3	4	5=1+...+4	6	7	8	9	10	11	12	13	14=6+...+13	15
97	Dez	641	31 532	1 069	2	33 244	15 224	26 206	1 489	7 436	4 350	109	299	179	55 292	2
98	Dez	581	42 131	1 118	0	43 830	17 687	25 945	1 673	8 199	4 517	110	184	127	58 441	24
99	Dez	631	54 168	1 152	0	55 952	20 836	27 792	1 925	8 682	5 610	161	22	130	65 157	14
00	Set	631	61 969	1 232	0	63 831	21 659	30 374	1 807	8 696	5 888	345	22	272	69 063	2
	Out	636	63 201	1 246	0	65 083	21 240	30 803	1 806	8 687	5 967	364	22	223	69 112	2
	Nov	637	64 044	1 264	0	65 945	21 787	31 363	1 837	8 668	5 926	358	22	233	70 196	2
	Dez	678	65 889	1 249	0	67 817	21 870	31 397	2 121	8 660	5 901	350	27	190	70 515	25
01	Jan	687	65 800	1 266	2	67 755	21 135	32 034	2 078	8 673	5 883	373	26	179	70 382	3
	Fev	662	65 992	1 306	0	67 961	21 314	32 220	2 058	8 677	5 889	341	26	161	70 686	14
	Mar	689	66 735	1 277	0	68 701	20 958	32 522	2 018	8 666	6 002	358	27	135	70 685	14
	Abr	647	67 608	1 312	0	69 567	21 328	32 160	1 998	8 656	5 799	311	27	156	70 434	1
	Mai	639	68 085	1 311	0	70 034	21 132	31 977	1 974	8 641	5 725	330	27	137	69 942	7
	Jun	627	68 942	1 333	0	70 902	21 650	31 775	1 953	8 617	5 811	299	20	172	70 296	8
	Jul	551	69 983	1 341	0	71 876	23 034	31 977	1 952	8 627	5 857	279	20	178	71 925	3
	Ago	569	70 518	1 361	0	72 448	23 072	32 045	1 958	8 646	5 904	264	20	109	72 018	5
	Set	547	70 987	1 430	0	72 963	23 073	31 949	1 958	8 671	5 961	240	20	72	71 945	4
	Out	540	71 796	1 491	0	73 827	22 150	31 922	1 967	8 728	6 118	237	8	87	71 218	2
	Nov	545	72 284	1 515	0	74 343	23 797	31 943	1 951	8 628	6 064	220	9	56	72 669	3
	Dez	559	72 605	1 464	0	74 628	24 319	32 258	2 266	8 818	6 326	202	8	73	74 271	14
02	Jan	542	72 652	1 550	0	74 744	23 902	31 923	2 313	8 909	6 222	213	9	42	73 532	3
	Fev	543	73 334	1 605	0	75 483	23 857	31 696	2 297	8 940	6 276	165	21	54	73 306	3

	1	2	3	4	5=1+...+4	6	7	8	9	10	11	12	13	14=6+...+13	15
	Discount	Loans (except deposits) and other assets[1]	Non-performing loans	Securities	Total	Transferable deposits	Notice and time deposits	Housing savings deposits	Pensioners' savings deposits	Other savings deposits	Certificates of deposit	Repurchase agreements	Other liabilities	Total	Monthly write-off loans

(1) Inclui desconto e créditos de cobrança duvidosa até Agosto de 1997. / Up to August 1997 includes discount and non-performing loans.

B.3.6 ACTIVOS E PASSIVOS DAS OUTRAS INSTITUIÇÕES FINANCEIRAS MONETÁRIAS FACE A EMIGRANTES

Saldos em fim de mês

ASSETS AND LIABILITIES OF OTHER MONETARY FINANCIAL INSTITUTIONS VIS-À-VIS EMIGRANTS

End-of-month figures

Fonte / Source: Banco de Portugal

10^6 euros

		Activos			Passivos					
		Empréstimos e outras disponibilidades	Créditos de cobrança duvidosa	Total	Depósitos transferíveis	Depósitos com pré-aviso e a prazo	Conta emigrante	Outros depósitos de poupança[1]	Equiparados a depósitos	Total
		1	2	3=1+2	4	5	6	7	8	9=4+...+8
97	Dez	591	13	605	785	5 973	7 349	256	30	14 393
98	Dez	645	15	660	1 008	6 534	5 848	365	17	13 773
99	Dez	787	14	801	1 129	5 921	5 332	311	15	12 708
00	Set	900	14	914	1 153	6 502	4 822	309	240	13 026
	Out	951	14	965	1 142	6 597	4 818	148	222	12 927
	Nov	962	14	976	1 141	6 693	4 760	128	202	12 924
	Dez	983	14	996	1 201	6 573	4 684	99	114	12 672
01	Jan	1 040	14	1 054	1 151	6 647	4 645	140	118	12 701
	Fev	1 051	14	1 066	1 175	6 652	4 606	112	61	12 605
	Mar	1 176	14	1 189	1 174	6 883	4 597	103	45	12 802
	Abr	1 279	15	1 294	1 347	7 285	4 583	127	61	13 401
	Mai	1 237	15	1 252	1 414	7 264	4 543	230	30	13 482
	Jun	1 256	15	1 272	1 435	7 410	4 577	125	80	13 626
	Jul	1 281	15	1 296	1 482	7 153	4 486	188	146	13 456
	Ago	1 305	15	1 320	1 515	6 872	4 409	229	35	13 060
	Set	1 314	16	1 330	1 378	6 841	4 359	232	40	12 850
	Out	1 300	16	1 316	1 439	6 801	4 402	158	27	12 826
	Nov	1 317	15	1 333	1 340	6 768	4 367	218	44	12 738
	Dez	1 265	16	1 281	1 544	6 373	4 380	217	83	12 598
02	Jan	1 263	18	1 281	1 431	6 498	4 375	239	145	12 689
	Fev	1 290	19	1 309	1 408	6 450	4 349	241	111	12 559

	1	2	3=1+2	4	5	6	7	8	9=4+...+8
	Loans and other assets	Non-performing loans	Total	Transferable deposits	Notice and time deposits	Emigrants' accounts	Other savings deposits[1]	Deposit-like instruments	Total
	Assets			Liabilities					

(1) Inclui a conta poupança emigrante. / Includes emigrants' savings deposits.

B.3.7.1 ACTIVOS DAS OUTRAS INSTITUIÇÕES FINANCEIRAS MONETÁRIAS FACE A NÃO RESIDENTES

Saldos em fim de mês

ASSETS OF OTHER MONETARY FINANCIAL INSTITUTIONS VIS-À-VIS NON-RESIDENTS

End-of-month figures

Fonte / Source: Banco de Portugal

10^6euros

		Instrumento financeiro								Sector institucional[1]							
										Instituições financeiras monetárias							
											Outras IFM						
		Numerário[2]	Depósitos transferíveis	Outros depósitos	Empréstimos e outras disponibilidades	Créditos de cobrança duvidosa	Títulos do mercado monetário[3]	Títulos excepto acções[4]	Acções e outras participações	Bancos centrais[2]	Sede e sucursais da própria instituição	Outras	Instituições financeiras não monetárias	Administrações públicas	Sociedades não financeiras	Particulares[5]	Total
		1	2	3	4	5	6	7	8	9	10	11	12	13	14	15	16=1+...+8= =9+...+15
97	Dez	120	903	20 964	13 291	127	.	5 951	2 595	549	4 870	31 097	3 065	1 884	1 950	537	43 951
98	Dez	154	1 021	21 195	15 456	172	0	6 303	2 674	475	5 907	32 227	2 844	1 771	3 318	434	46 975
99	Dez	203	1 516	19 632	17 878	195	0	6 147	2 600	574	5 389	30 716	4 195	1 872	5 003	422	48 170
00	Set	148	1 262	18 794	23 156	183	0	5 136	3 013	593	3 857	34 097	4 886	1 114	6 733	411	51 690
	Out	172	985	19 926	23 806	190	0	5 202	2 984	611	3 854	35 188	4 933	985	7 152	541	53 264
	Nov	144	1 140	21 086	25 580	192	0	5 018	3 029	571	4 715	36 902	6 137	891	6 552	422	56 190
	Dez	285	883	24 447	22 568	179	0	5 032	3 458	657	4 618	38 274	6 843	1 254	4 792	413	56 851
01	Jan	130	1 154	24 347	21 963	177	0	4 833	3 526	509	5 652	36 272	6 340	1 324	5 594	441	56 130
	Fev	132	2 565	24 938	21 948	177	0	4 946	3 485	584	6 029	37 766	6 172	1 414	5 696	529	58 190
	Mar	128	3 358	21 354	21 953	186	0	4 839	3 558	595	7 451	35 354	4 126	1 185	5 787	878	55 376
	Abr	152	3 208	20 531	20 589	189	0	5 171	2 689	530	6 442	34 333	3 277	1 209	6 147	592	52 530
	Mai	161	3 310	21 669	23 282	201	0	5 337	2 714	555	6 182	38 402	3 242	1 146	6 510	638	56 674
	Jun	168	3 150	22 084	24 197	199	0	5 622	3 019	588	8 000	37 747	3 115	1 472	6 547	971	58 440
	Jul	252	3 305	22 984	26 616	191	0	5 659	3 252	673	8 270	41 214	3 207	1 338	6 817	740	62 259
	Ago	318	870	24 711	23 988	180	0	4 996	3 384	702	8 249	37 789	3 300	710	6 921	777	58 448
	Set	193	743	22 576	24 701	178	0	5 374	3 459	586	8 068	36 293	3 310	971	7 144	850	57 223
	Out	164	794	22 715	26 559	179	0	5 206	3 446	556	7 648	38 489	3 360	974	7 228	808	59 063
	Nov	133	927	22 987	26 633	184	0	5 778	3 463	538	7 646	37 762	5 381	1 108	6 797	873	60 105
	Dez	302	1 996	20 674	27 239	183	0	6 040	3 817	687	7 909	37 192	5 648	1 244	6 658	913	60 251
02	Jan	221	1 032	18 906	28 218	187	0	6 278	3 847	613	7 176	36 106	5 715	1 392	6 772	914	58 689
	Fev	145	1 128	19 508	29 343	171	0	6 245	3 810	509	9 081	35 986	5 147	1 560	7 054	1 012	60 349

	1	2	3	4	5	6	7	8	9	10	11	12	13	14	15	16=1+...+8= =9+...+15
	Notes and coins[2]	Transferable deposits	Other deposits	Loans and other assets	Non-performing loans	Money market paper[3]	Securities other than shares[4]	Shares and other equity	Central banks[2]	Departments abroad	Other	Non-monetary financial institutions	General government	Non-financial corporations	Private individuals[5]	Total
										Other MFI						
									Monetary financial institutions							
	Financial instrument								Institutional sector[1]							

(1) Valores estimados até Agosto de 1997. / Estimated figures up to August 1997.
(2) Não inclui notas e moedas denominadas em euros na posse das Outras IFM que são consideradas uma disponibilidade face ao Banco de Portugal./ Does not include, notes and coins denominated in euros held by Other MFI, which are viewed as an asset vis-à-vis the Banco de Portugal.
(3) Inclui unidades de participação de fundos do mercado monetário. / Includes money market funds shares/units.
(4) Inclui acções e outras participações até Agosto de 1997. / Up to August 1997 includes shares and other equity.
(5) Não inclui emigrantes. / Excludes emigrants.

B.3.7.2 PASSIVOS DAS OUTRAS INSTITUIÇÕES FINANCEIRAS MONETÁRIAS FACE A NÃO RESIDENTES[1]

LIABILITIES OF OTHER MONETARY FINANCIAL INSTITUTIONS VIS-À-VIS NON-RESIDENTS[1]

Saldos em fim de mês / **End-of-month figures**

Fonte / Source: Banco de Portugal — 10^6 euros

		Instrumento financeiro					Sector institucional[2]							Total
							Instituições financeiras monetárias							
								Outras IFM						
		Depósitos transferíveis	Outros depósitos	Certificados de depósito	Acordos de recompra	Empréstimos	Bancos centrais	Sede e sucursais da própria instituição	Outras	Instituições financeiras não monetárias	Administrações públicas	Sociedades não financeiras	Particulares[3]	
		1	2	3	4	5	6	7	8	9	10	11	12	13=1+...+5= =6+...+12
97	Dez	2 279	28 747	345	537	6 807	28	7 935	23 653	1 183	1	2 703	3 214	38 716
98	Dez	4 226	34 307	218	284	9 750	24	8 808	33 249	1 288	5	1 997	3 414	48 785
99	Dez	3 960	43 095	423	377	9 953	108	10 179	39 710	2 119	3	1 973	3 716	57 808
00	Set	8 158	49 181	29	342	15 624	202	10 454	51 088	3 177	1	4 535	3 878	73 334
	Out	6 700	52 333	29	304	15 496	55	11 347	52 075	3 335	3	4 278	3 770	74 863
	Nov	6 838	56 100	29	272	14 637	43	11 694	54 591	3 437	3	4 379	3 729	77 877
	Dez	6 037	55 606	29	239	16 714	41	15 866	53 482	2 294	17	2 702	4 221	78 625
01	Jan	5 473	55 497	26	450	16 669	37	17 983	49 409	2 295	6	4 592	3 793	78 115
	Fev	6 814	57 818	26	380	17 641	47	18 257	52 219	2 325	22	5 619	4 189	82 679
	Mar	7 673	59 839	1	393	17 114	38	21 923	49 543	2 233	34	6 111	5 137	85 020
	Abr	8 069	56 401	26	491	17 926	49	22 153	49 197	2 333	5	4 338	4 839	82 914
	Mai	8 440	62 474	26	433	16 185	48	24 053	51 251	2 403	19	5 196	4 590	87 559
	Jun	7 180	63 583	1	501	17 793	76	26 780	49 807	2 336	18	4 671	5 368	89 057
	Jul	8 277	65 732	1	526	17 372	38	26 851	50 963	2 275	4	6 209	5 567	91 907
	Ago	6 037	65 936	1	461	16 516	43	26 728	48 996	2 592	4	5 704	4 883	88 950
	Set	6 129	63 650	1	376	17 481	34	29 208	46 548	2 237	4	5 028	4 577	87 636
	Out	7 394	61 335	15	482	21 897	44	28 849	50 203	2 716	4	4 681	4 626	91 123
	Nov	6 658	64 184	16	644	22 713	45	30 005	51 856	2 687	4	4 275	5 343	94 215
	Dez	8 029	61 410	2	812	25 418	118	32 545	51 861	2 572	22	3 461	5 090	95 670
02	Jan	4 319	61 275	10	796	26 959	225	32 235	48 319	2 430	23	4 770	5 357	93 359
	Fev	5 705	64 345	7	730	25 207	231	33 731	47 996	2 270	22	5 714	6 029	95 994

	1	2	3	4	5	6	7	8	9	10	11	12	13=1+...+5= =6+...+12
	Transferable deposits	Other deposits	Certificates of deposit	Repurchase agreements	Loans	Central banks	Departments abroad	Other	Non-monetary financial institutions	General government	Non-financial corporations	Private individuals[3]	Total
							Other MFI						
						Monetary financial institutions							
	Financial instrument					Institutional sector[2]							

(1) Exclui passivos sob a forma de títulos. / Excludes liabilities for securities issued.
(2) Valores estimados até Agosto de 1997. / Estimated figures up to August 1997.
(3) Não inclui emigrantes. / Excludes emigrants.

B.3.8 ACTIVOS E PASSIVOS DAS OUTRAS INSTITUIÇÕES FINANCEIRAS MONETÁRIAS - SECTOR NÃO ESPECIFICADO

ASSETS AND LIABILITIES OF OTHER MONETARY FINANCIAL INSTITUTIONS - NON-SPECIFIED SECTOR

Saldos em fim de mês / **End-of-month figures**

Fonte / Source: Banco de Portugal — 10^6 euros

		Activos	Passivos					
		Imóveis, mobiliário e material	Títulos excepto capital e obrigações subordinadas	Obrigações subordinadas	Unidades de participação de fundos do mercado monetário	Capital e reservas[1]	Outros passivos (líquidos)	Total
		1	2	3	4	5	6	7=2+...+6
97	Dez	3 267	9 890	3 182	.	13 124	-114	26 082
98	Dez	3 461	10 588	3 208	.	15 986	-416	29 366
99	Dez	3 391	13 204	3 706	.	20 212	-3 439	33 683
00	Set	3 344	16 498	3 840	104	23 414	-2 720	41 136
	Out	3 352	16 631	3 847	105	23 552	-361	43 774
	Nov	3 351	17 680	3 849	109	23 653	-2 733	42 558
	Dez	3 242	17 834	4 141	115	22 912	-3 008	41 993
01	Jan	3 366	17 848	4 120	115	23 507	-729	44 860
	Fev	3 326	18 703	4 616	124	23 237	-1 737	44 943
	Mar	3 315	19 208	4 617	127	23 100	-1 888	45 164
	Abr	3 319	19 108	4 650	133	23 730	-1 777	45 844
	Mai	3 175	19 840	4 656	131	23 656	-1 996	46 287
	Jun	3 160	19 557	5 330	147	24 005	-1 051	47 989
	Jul	3 225	20 004	5 540	155	23 792	-1 063	48 428
	Ago	3 086	19 890	5 539	153	23 202	-612	48 172
	Set	3 546	19 957	5 671	147	23 471	-967	48 280
	Out	3 569	19 956	5 663	151	23 527	-1 567	47 730
	Nov	3 571	20 066	5 593	158	23 484	-2 013	47 287
	Dez	3 621	20 046	5 686	166	24 433	-5 669	44 663
02	Jan	3 338	21 320	5 676	187	25 638	-4 390	48 431
	Fev	3 257	21 146	5 276	187	26 262	-4 421	48 450

	1	2	3	4	5	6	7=2+...+6
	Fixed assets	Securities other than capital and subordinated bonds	Subordinated bonds	Money market funds shares / units	Capital and reserves[1]	Other liabilities (net)	Total
	Assets	Liabilities					

(1) A partir de Dezembro de 1999, a noção de capital e reservas para fins estatísticos inclui provisões para créditos de cobrança duvidosa. / From December 1999 onwards, the capital and reserves definition for statistical purposes includes provisions for non-performing loans.

B.4.1.1 EMPRÉSTIMOS DE OUTRAS INSTITUIÇÕES FINANCEIRAS MONETÁRIAS ÀS INSTITUIÇÕES FINANCEIRAS NÃO MONETÁRIAS [1]

Por prazo - Saldos em fim de mês

LOANS OF OTHER MONETARY FINANCIAL INSTITUTIONS TO NON-MONETARY FINANCIAL INSTITUTIONS [1]

By maturity - End-of-month figures

Fonte / Source: Banco de Portugal

10^6 euros

		Outros intermediários e auxiliares financeiros				Sociedades de seguros e fundos de pensões				Total			
		Até 1 ano	De 1 a 5 anos	A mais de 5 anos	Total	Até 1 ano	De 1 a 5 anos	A mais de 5 anos	Total	Até 1 ano	De 1 a 5 anos	A mais de 5 anos	Total
		1	2	3	4=1+2+3	5	6	7	8=5+6+7	9=1+5	10=2+6	11=3+7	12=4+8=9+10+11
97	Dez	3 088	712	514	4 314	366	67	78	512	3 454	780	592	4 826
98	Dez	3 762	962	964	5 688	71	104	72	248	3 833	1 067	1 037	5 936
99	Dez	4 988	1 150	2 095	8 233	176	98	72	346	5 164	1 248	2 166	8 578
00	Set	7 748	1 653	2 165	11 565	295	31	20	346	8 043	1 683	2 185	11 911
	Out	8 101	1 607	1 984	11 692	92	31	20	142	8 193	1 638	2 004	11 834
	Nov	8 076	1 623	1 981	11 680	169	31	20	220	8 245	1 654	2 001	11 900
	Dez	8 736	1 727	1 815	12 277	162	31	20	212	8 898	1 757	1 835	12 490
01	Jan	9 140	1 864	1 815	12 819	195	61	20	276	9 335	1 925	1 835	13 095
	Fev	8 267	1 960	1 807	12 034	116	31	20	167	8 383	1 991	1 827	12 201
	Mar	10 167	1 939	1 548	13 655	79	31	20	130	10 246	1 970	1 568	13 785
	Abr	10 174	1 829	1 586	13 589	96	31	20	147	10 270	1 860	1 606	13 736
	Mai	10 517	1 863	1 649	14 030	85	31	20	135	10 602	1 894	1 669	14 165
	Jun	10 681	1 829	1 551	14 061	168	31	20	218	10 849	1 859	1 571	14 279
	Jul	10 880	1 931	1 553	14 364	76	31	20	127	10 957	1 962	1 573	14 492
	Ago	10 852	2 050	1 446	14 348	78	31	20	129	10 930	2 081	1 466	14 477
	Set	10 615	2 030	1 549	14 194	86	31	20	136	10 701	2 061	1 568	14 330
	Out	10 698	2 217	1 437	14 351	195	31	19	245	10 893	2 248	1 456	14 597
	Nov	9 034	2 082	1 454	12 570	76	31	19	126	9 110	2 113	1 473	12 696
	Dez	7 790	2 367	1 460	11 617	150	31	19	200	7 940	2 398	1 479	11 817
02	Jan	7 545	2 293	1 453	11 290	106	31	19	156	7 651	2 323	1 472	11 446
	Fev	7 372	2 330	1 477	11 179	72	31	19	121	7 444	2 361	1 496	11 300
		1	2	3	4=1+2+3	5	6	7	8=5+6+7	9=1+5	10=2+6	11=3+7	12=4+8=9+10+11
		Up to 1 year	From 1 to 5 years	Over 5 years	Total	Up to 1 year	From 1 to 5 years	Over 5 years	Total	Up to 1 year	From 1 to 5 years	Over 5 years	Total
		Other financial intermediaries and financial auxiliaries				Insurance corporations and pension funds				Total			

(1) Não inclui crédito titulado. / Excludes securities.

B.4.1.2 EMPRÉSTIMOS DE OUTRAS INSTITUIÇÕES FINANCEIRAS MONETÁRIAS ÀS ADMINISTRAÇÕES PÚBLICAS EXCEPTO ADMINISTRAÇÃO CENTRAL [1]

Por prazo - Saldos em fim de mês

LOANS OF OTHER MONETARY FINANCIAL INSTITUTIONS TO GENERAL GOVERNMENT EXCEPT CENTRAL GOVERNMENT [1]

By maturity - End-of-month figures

Fonte / Source: Banco de Portugal

10^6 euros

		Total				Do qual:							
						Administração regional				Administração local			
		Até 1 ano	De 1 a 5 anos	A mais de 5 anos	Total	Até 1 ano	De 1 a 5 anos	A mais de 5 anos	Total	Até 1 ano	De 1 a 5 anos	A mais de 5 anos	Total
		1	2	3	4=1+2+3	5	6	7	8=5+6+7	9	10	11	12=9+10+11
97	Dez	33	84	892	1 009	9	4	4	17	23	81	884	988
98	Dez	67	138	1 062	1 267	15	2	6	23	50	136	1 052	1 238
99	Dez	141	212	1 236	1 588	16	51	18	84	53	161	1 214	1 428
00	Set	136	165	1 425	1 726	48	22	19	89	78	142	1 403	1 624
	Out	120	168	1 467	1 755	44	23	19	85	66	145	1 445	1 655
	Nov	102	179	1 505	1 787	23	34	18	76	65	145	1 484	1 693
	Dez	153	206	1 562	1 921	44	63	18	125	62	143	1 540	1 745
01	Jan	113	227	1 637	1 977	44	63	19	126	47	164	1 615	1 826
	Fev	177	213	1 651	2 041	73	63	19	155	69	149	1 629	1 847
	Mar	198	215	1 680	2 094	80	64	19	163	64	151	1 658	1 873
	Abr	222	202	1 721	2 145	57	65	18	140	66	137	1 699	1 902
	Mai	215	203	1 758	2 176	36	65	28	128	71	138	1 727	1 936
	Jun	220	202	1 770	2 193	52	66	17	135	74	136	1 750	1 960
	Jul	245	204	1 848	2 297	54	67	28	148	80	137	1 817	2 034
	Ago	295	174	1 901	2 370	53	32	27	113	90	141	1 870	2 101
	Set	304	176	1 972	2 452	64	33	27	124	79	142	1 942	2 163
	Out	289	163	2 043	2 495	43	34	29	106	82	129	2 008	2 220
	Nov	308	160	2 037	2 506	65	34	28	127	92	126	2 004	2 222
	Dez	379	166	2 223	2 768	116	32	33	181	64	133	2 184	2 382
02	Jan	388	140	2 237	2 765	124	9	21	154	65	131	2 211	2 406
	Fev	384	138	2 269	2 791	123	9	34	167	72	129	2 229	2 430
		1	2	3	4=1+2+3	5	6	7	8=5+6+7	9	10	11	12=9+10+11
		Up to 1 year	From 1 to 5 years	Over 5 years	Total	Up to 1 year	From 1 to 5 years	Over 5 years	Total	Up to 1 year	From 1 to 5 years	Over 5 years	Total
						Regional Government				Local Government			
		Total				Of which:							

(1) Não inclui crédito titulado. / Excludes securities.

B.4.1.3 EMPRÉSTIMOS DE OUTRAS INSTITUIÇÕES FINANCEIRAS MONETÁRIAS ÀS SOCIEDADES NÃO FINANCEIRAS [1]

Por prazo - Saldos em fim de mês

LOANS OF OTHER MONETARY FINANCIAL INSTITUTIONS TO NON-FINANCIAL CORPORATIONS [1]

By maturity - End-of-month figures

Fonte / Source: Banco de Portugal

10^6 euros

	Até 1 ano	De 1 a 5 anos	A mais de 5 anos	Total	Do qual: Cobrança duvidosa
	1	2	3	4=1+2+3	5
97 Dez	19 358	6 819	5 588	31 765	2 048
98 Dez	23 761	8 249	7 026	39 036	1 848
99 Dez	29 409	9 926	10 080	49 415	1 595
00 Set	30 781	15 586	12 148	58 515	1 546
Out	31 995	15 935	12 230	60 160	1 585
Nov	32 444	15 792	12 230	60 467	1 578
Dez	32 730	16 261	12 354	61 345	1 517
01 Jan	32 067	16 910	13 025	62 002	1 605
Fev	32 763	17 188	13 064	63 016	1 784
Mar	34 956	17 445	12 868	65 269	1 748
Abr	34 998	17 583	13 094	65 674	1 749
Mai	35 403	17 832	13 189	66 425	1 682
Jun	36 185	18 331	13 756	68 272	1 755
Jul	36 556	18 603	13 401	68 560	1 745
Ago	36 367	18 951	13 807	69 125	1 739
Set	36 847	19 111	14 409	70 367	1 774
Out	36 732	19 007	14 658	70 396	1 742
Nov	37 079	19 171	14 686	70 936	1 773
Dez	36 543	19 733	15 174	71 450	1 710
02 Jan	36 603	20 150	15 031	71 784	1 830
Fev	36 672	20 236	15 249	72 157	1 872

	1 Up to 1 year	2 From 1 to 5 years	3 Over 5 years	4=1+2+3 Total	5 Non-performing loans of which:

(1) Não inclui crédito titulado. / Excludes securities.

B.4.1.4 EMPRÉSTIMOS DE OUTRAS INSTITUIÇÕES FINANCEIRAS MONETÁRIAS A PARTICULARES [1] [2] (continua)

Por finalidade e prazo - Saldos em fim de mês

LOANS OF OTHER MONETARY FINANCIAL INSTITUTIONS TO PRIVATE INDIVIDUALS [1] [2] (to be continued)

By purpose and maturity - End-of-month figures

Fonte / Source: Banco de Portugal

10^6 euros

	Habitação					Consumo [3]				
	Até 1 ano	De 1 a 5 anos	A mais de 5 anos	Total	do qual: Cobrança duvidosa	Até 1 ano	De 1 a 5 anos	A mais de 5 anos	Total	do qual: Cobrança duvidosa
	1	2	3	4=1+2+3	5	6	7	8	9=6+7+8	10
97 Dez	170	499	23 418	24 087	335	2 328	2 042	643	5 013	233
98 Dez	235	642	31 556	32 433	381	2 391	3 057	743	6 191	271
99 Dez	431	785	40 963	42 180	449	2 414	2 992	1 364	6 770	248
00 Set	634	1 012	47 003	48 648	517	2 222	3 509	1 620	7 351	271
Out	642	1 014	47 668	49 323	529	2 258	3 655	1 761	7 675	289
Nov	634	1 030	48 250	49 914	544	2 287	3 779	1 808	7 873	300
Dez	437	1 189	49 108	50 735	544	2 370	3 848	1 959	8 177	298
01 Jan	404	1 127	49 558	51 088	538	2 310	3 875	1 996	8 181	323
Fev	400	1 119	49 968	51 487	542	2 236	3 949	1 936	8 120	344
Mar	408	863	50 939	52 210	542	1 345	3 910	2 290	7 545	319
Abr	390	869	51 801	53 060	560	1 413	3 940	2 371	7 724	284
Mai	390	873	52 279	53 543	568	1 277	3 823	2 447	7 548	282
Jun	420	885	52 950	54 255	582	1 305	3 816	2 504	7 625	300
Jul	388	891	53 709	54 988	576	1 233	3 903	2 577	7 714	302
Ago	457	893	54 377	55 728	601	1 215	3 869	2 646	7 729	306
Set	462	899	55 000	56 361	650	1 288	3 818	2 782	7 887	319
Out	484	908	55 725	57 117	675	1 281	3 782	3 009	8 072	352
Nov	395	926	56 411	57 732	673	1 301	3 825	2 723	7 849	361
Dez	396	931	56 006	57 333	663	1 508	3 762	2 772	8 042	318
02 Jan	397	952	56 601	57 950	703	1 246	3 710	2 950	7 905	343
Fev	387	958	57 203	58 548	725	1 266	3 713	2 982	7 961	357

	1 Up to 1 year	2 From 1 to 5 years	3 Over 5 years	4=1+2+3 Total	5 Non-performing loans of which:	6 Up to 1 year	7 From 1 to 5 years	8 Over 5 years	9=6+7+8 Total	10 Non-performing loans of which:
	Housing					Consumption[3]				

B.4.1.4 EMPRÉSTIMOS DE OUTRAS INSTITUIÇÕES FINANCEIRAS MONETÁRIAS A PARTICULARES[1] [2] (continuação)

Por finalidade e prazo - Saldos em fim de mês

LOANS OF OTHER MONETARY FINANCIAL INSTITUTIONS TO PRIVATE INDIVIDUALS[1] [2] (continued)

By purpose and maturity - End-of-month figures

Fonte / Source: Banco de Portugal

10^6 euros

		Outros fins[3]					Total				
		Até 1 ano	De 1 a 5 anos	A mais de 5 anos	Total	do qual: Cobrança duvidosa	Até 1 ano	De 1 a 5 anos	A mais de 5 anos	Total	do qual: Cobrança duvidosa
		11	12	13	14=11+12+13	15	16	17	18	19=16+17+18=4+9+14	20=5+10+15
97	Dez	2 242	1 572	933	4 747	515	4 740	4 113	24 994	33 847	1 082
98	Dez	2 850	1 893	1 124	5 866	482	5 476	5 591	33 423	44 490	1 133
99	Dez	3 523	2 563	1 717	7 803	468	6 369	6 340	44 044	56 753	1 166
00	Set	3 571	2 990	2 185	8 746	458	6 426	7 510	50 808	64 745	1 245
	Out	3 819	3 052	2 179	9 050	442	6 720	7 720	51 608	66 048	1 260
	Nov	3 832	3 114	2 187	9 134	435	6 754	7 922	52 245	66 921	1 278
	Dez	4 643	3 001	2 257	9 901	422	7 450	8 038	53 324	68 813	1 263
01	Jan	4 392	2 923	2 222	9 538	418	7 106	7 925	53 776	68 807	1 280
	Fev	4 338	2 848	2 233	9 419	434	6 974	7 916	54 137	69 027	1 320
	Mar	4 884	2 896	2 354	10 134	429	6 638	7 669	55 583	69 890	1 291
	Abr	4 884	2 812	2 381	10 077	483	6 687	7 621	56 554	70 861	1 327
	Mai	4 877	2 892	2 427	10 196	476	6 545	7 588	57 154	71 287	1 326
	Jun	4 884	2 927	2 483	10 293	466	6 608	7 628	57 937	72 173	1 348
	Jul	4 903	2 979	2 587	10 469	478	6 525	7 773	58 873	73 171	1 356
	Ago	4 764	2 955	2 591	10 311	469	6 436	7 717	59 615	73 768	1 376
	Set	4 668	2 875	2 502	10 045	476	6 418	7 591	60 284	74 294	1 445
	Out	4 676	2 792	2 487	9 955	479	6 441	7 482	61 220	75 143	1 506
	Nov	4 723	2 844	2 528	10 095	495	6 419	7 596	61 661	75 676	1 530
	Dez	5 066	2 832	2 636	10 534	500	6 971	7 525	61 414	75 909	1 480
02	Jan	4 699	2 821	2 649	10 170	522	6 342	7 483	62 201	76 025	1 568
	Fev	4 652	2 888	2 743	10 283	542	6 305	7 559	62 928	76 792	1 625

	11	12	13	14=11+12+13	15	16	17	18	19=16+17+18=4+9+14	20=5+10+15
	Up to 1 year	1 to 5 years	Over 5 years	Total	Non-performing loans of which:	Up to 1 year	1 to 5 years	Over 5 years	Total	Non-performing loans of which:
	Other purposes[3]					Total				

(1) Não inclui crédito titulado. / Excludes securities.
(2) Inclui crédito a emigrantes. / Includes credit to emigrants.
(3) Os empréstimos ao consumo estão incluídos nos outros fins até Setembro de 1997. / Up to September 1997 consumer credit is included in credit to other purposes.

B.4.2.1 EMPRÉSTIMOS DE OUTRAS INSTITUIÇÕES FINANCEIRAS MONETÁRIAS A SOCIEDADES NÃO FINANCEIRAS[1] (continua)

Por ramo de actividade - Saldos em fim de mês

LOANS OF OTHER MONETARY FINANCIAL INSTITUTIONS TO NON-FINANCIAL CORPORATIONS[1] (to be continued)

By branch of activity - End-of-month figures

Fonte / Source: Banco de Portugal

10^6 euros

		Agricultura, produção animal, caça e silvicultura		Pesca		Indústrias extractivas		Indústrias transformadoras		Produção e distribuição de electricidade, gás e água		Construção	
		Total	do qual: Cobrança duvidosa	Total	do qual: Cobrança duvidosa	Total	do qual: Cobrança duvidosa	Total	do qual: Cobrança duvidosa	Total	do qual: Cobrança duvidosa	Total	do qual: Cobrança duvidosa
		1	2	3	4	5	6	7	8	9	10	11	12
97	Dez	558	62	87	8	345	21	8 011	801	956	2	4 942	382
98	Dez	585	67	91	8	356	18	9 252	735	1 182	1	6 588	269
99	Dez	746	62	96	19	489	14	10 519	647	1 666	3	8 667	224
00	Set	784	60	89	16	496	13	12 088	581	2 066	1	11 070	226
	Out	790	60	88	17	512	15	12 261	578	2 252	1	11 288	230
	Nov	795	59	88	17	514	15	12 464	576	2 296	1	11 620	230
	Dez	797	57	90	16	519	13	12 056	552	2 341	3	12 126	212
01	Jan	760	62	87	17	547	14	12 421	592	2 277	7	12 174	225
	Fev	763	62	88	18	544	15	12 568	684	2 289	1	12 297	246
	Mar	734	62	92	19	533	15	12 464	645	1 911	1	12 407	250
	Abr	798	66	92	17	525	15	12 815	642	1 890	1	12 530	253
	Mai	807	63	91	16	546	15	12 871	614	2 022	6	12 760	255
	Jun	825	66	96	16	559	14	12 931	634	2 047	4	13 279	284
	Jul	808	64	99	16	553	14	12 992	633	2 044	2	13 458	265
	Ago	815	64	97	15	572	13	12 958	637	2 021	3	13 913	275
	Set	783	56	97	15	560	14	13 088	642	2 083	4	14 208	274
	Out	810	61	96	14	626	14	13 132	665	2 130	1	14 196	264
	Nov	809	59	98	14	604	13	13 208	659	2 152	2	14 488	275
	Dez	860	57	100	13	645	13	13 260	622	2 082	2	14 507	256
02	Jan	813	64	92	13	674	19	13 350	675	2 103	2	14 576	277
	Fev	795	63	94	14	676	17	13 366	671	2 100	8	14 736	289

	1	2	3=1+2	4	5	6	7=5+6	8	9	10	11=9+10	12
	Total	Non-performing loans of which:	Total	Non-performing loans of which:	Total	Non-performing loans of which:	Total	Non-performing loans of which:	Total	Non-performing loans of which:	Total	Non-performing loans of which:
	Agriculture, hunting and forestry		Fishing		Mining and quarrying		Manufacturing		Production and distribution of electricity, gas and water		Construction	

(1) Não inclui crédito titulado. / Excludes securities.

B.4.2.1 EMPRÉSTIMOS DE OUTRAS INSTITUIÇÕES FINANCEIRAS MONETÁRIAS A SOCIEDADES NÃO FINANCEIRAS[1] (continuação)

LOANS OF OTHER MONETARY FINANCIAL INSTITUTIONS TO NON-FINANCIAL CORPORATIONS[1] (continued)

Por ramo de actividade - Saldos em fim de mês

By branch of activity - End-of-month figures

Fonte / Source: Banco de Portugal

10^6 euros

		Comércio por grosso e a retalho, reparação de veículos automóveis, motociclos e de bens de uso pessoal e doméstico[2]		Alojamento e restauração (restaurantes e similares)[2]		Transportes, armazenagem e comunicações		Actividades imobiliárias, alugueres e serviços prestados às empresas [3]		Educação, saúde e outras actividades de serviços colectivos, sociais e pessoais [3]		Total	
		Total	do qual: Cobrança duvidosa	Total	do qual: Cobrança duvidosa	Total	do qual: Cobrança duvidosa	Total	do qual: Cobrança duvidosa	Total	do qual: Cobrança duvidosa	Total	do qual: Cobrança duvidosa
		13	14	15	16	17	18	19	20	21	22	23	24
97	Dez	8 327	469	781	51	1 005	40	5 158	153	1 593	60	31 765	2 048
98	Dez	10 079	455	812	43	1 371	37	6 577	136	2 145	79	39 036	1 848
99	Dez	11 287	409	919	33	2 050	34	9 895	98	3 082	55	49 417	1 595
00	Set	12 558	390	1 142	38	2 828	31	12 282	108	3 112	81	58 515	1 546
	Out	12 806	392	1 160	40	3 061	30	12 853	129	3 089	93	60 160	1 585
	Nov	12 628	394	1 193	39	3 090	30	12 754	120	3 025	98	60 466	1 578
	Dez	12 478	376	1 213	37	3 241	30	13 344	134	3 139	87	61 345	1 517
01	Jan	12 670	388	1 256	44	3 016	32	13 663	128	3 131	96	62 002	1 605
	Fev	12 660	438	1 283	41	3 138	35	14 218	137	3 166	106	63 016	1 784
	Mar	13 050	429	1 306	42	3 241	34	16 191	147	3 341	103	65 269	1 748
	Abr	13 071	427	1 318	42	3 095	35	16 120	143	3 420	106	65 674	1 749
	Mai	13 320	398	1 325	41	3 140	32	16 097	138	3 445	103	66 425	1 682
	Jun	13 191	417	1 364	42	3 364	36	16 939	133	3 677	110	68 272	1 756
	Jul	13 003	426	1 367	42	3 327	35	17 295	144	3 614	105	68 561	1 745
	Ago	12 925	442	1 357	38	3 334	33	17 527	122	3 606	98	69 125	1 739
	Set	12 855	439	1 368	39	3 325	36	18 384	147	3 616	108	70 367	1 773
	Out	12 907	401	1 394	40	3 524	36	18 244	129	3 337	116	70 397	1 742
	Nov	12 879	428	1 404	38	3 656	33	18 211	121	3 427	130	70 936	1 773
	Dez	12 718	430	1 488	36	3 596	32	18 637	117	3 556	132	71 450	1 710
02	Jan	12 798	429	1 514	39	3 611	33	18 846	142	3 408	137	71 784	1 830
	Fev	12 957	451	1 550	39	3 608	33	18 879	141	3 396	146	72 157	1 872

	13	14	15	16	17	18	19	20	21	22	23	24
	Total	Non-performing loans of which:	Total	Non-performing loans of which:	Total	Non-performing loans of which:	Total	Non-performing loans of which:	Total	Non-performing loans of which:	Total	Non-performing loans of which:
	Wholesale and retail trade, repair of motor vehicles, motorcycles and personal and household goods [2]		Hotels and catering (restaurants and other) [2]		Transport, storage and communications		Real estate, rental and supply of services to companies [3]		Education, health and other community, social and personal service sctivities [3]		Total	

(1) Não inclui crédito titulado. / Excludes securities.
(2) Alojamento e restauração está incluído no comércio por grosso ... até Junho de 1997. / Up to June 1997 hotels and catering is included in wholesale and retail trade...
(3) Educação, saúde ... está incluída em actividades imobiliárias, alugueres e serviços prestados às empresas, até Junho de 1997. / Up to June 1997 education, health ... is included in real estate, rental and supply of services to companies.

B.4.2.2 EMPRÉSTIMOS DE OUTRAS INSTITUIÇÕES FINANCEIRAS MONETÁRIAS A SOCIEDADES NÃO FINANCEIRAS DA INDÚSTRIA TRANSFORMADORA[1] [2]

LOANS OF OTHER MONETARY FINANCIAL INSTITUTIONS TO NON-FINANCIAL CORPORATIONS OF THE MANUFACTURING INDUSTRY[1] [2]

Por ramo de actividade - Saldos em fim de mês

By branch of activity - End-of-month figures

Fonte / Source: Banco de Portugal

10^6 euros

		Indústrias alimentares, das bebidas e do tabaco	Indústria têxtil	Indústria do couro e de produtos do couro	Indústrias da madeira e da cortiça e suas obras	Indústrias de pasta, de papel e cartão e seus artigos: edição e impressão	Fabricação de coque, produtos petrolíferos refinados e combustível nuclear	Fabricação de produtos químicos e de fibras sintéticas ou artificiais	Fabricação de artigos de borracha e de matérias plásticas	Fabricação de outros produtos minerais não metálicos	Indústrias metalúrgicas de base e de produtos metálicos	Fabricação de máquinas e de equipamentos não especificados	Fabricação de equipamento eléctrico e de óptica	Fabricação de material de transporte	Indústrias transformadoras, não especificadas	Total
		1	2	3	4	5	6	7	8	9	10	11	12	13	14	15=1+...+14
97	Dez	1 536	1 547	363	793	446	157	381	182	559	579	405	361	323	379	8 011
98	Dez	1 775	1 771	406	867	593	115	504	213	618	730	401	429	374	456	9 252
99	Dez	2 036	1 857	406	975	678	218	576	304	786	867	424	434	430	528	10 519
00	Set	2 142	2 081	436	1 046	909	100	691	343	1 272	984	437	487	528	629	12 088
	Out	2 201	2 078	428	1 060	892	134	696	371	1 274	985	466	552	518	604	12 261
	Nov	2 284	2 132	435	1 054	826	157	703	368	1 319	976	464	577	550	619	12 464
	Dez	2 214	2 071	439	1 034	746	153	621	346	1 323	972	471	502	513	649	12 056
01	Jan	2 273	2 148	439	1 100	748	132	650	358	1 426	973	478	533	542	620	12 421
	Fev	2 298	2 127	449	1 121	734	158	663	365	1 437	998	484	535	546	653	12 568
	Mar	2 475	2 066	467	1 114	728	116	676	370	1 321	1 007	481	486	552	605	12 464
	Abr	2 498	2 093	462	1 173	908	122	698	371	1 332	1 009	485	468	582	613	12 815
	Mai	2 472	2 132	468	1 150	943	127	701	392	1 336	1 014	496	477	548	616	12 871
	Jun	2 489	2 162	479	1 120	820	160	730	402	1 331	1 052	511	491	560	625	12 931
	Jul	2 489	2 143	479	1 159	820	122	753	391	1 368	1 074	520	500	559	615	12 992
	Ago	2 451	2 140	465	1 183	862	75	752	392	1 379	1 077	514	483	574	612	12 958
	Set	2 439	2 156	459	1 266	859	97	756	402	1 350	1 093	531	486	579	615	13 088
	Out	2 503	2 192	450	1 193	795	122	776	417	1 377	1 083	561	480	568	615	13 132
	Nov	2 563	2 182	463	1 145	787	121	761	421	1 381	1 108	565	496	588	626	13 208
	Dez	2 525	2 219	446	1 157	826	137	733	424	1 421	1 113	584	488	569	618	13 260
02	Jan	2 659	2 216	456	1 181	708	192	695	437	1 451	1 113	576	489	569	609	13 350
	Fev	2 681	2 203	459	1 179	698	178	697	439	1 466	1 112	595	467	583	611	13 366

	1	2	3	4	5	6	7	8	9	10	11	12	13	14	15=1+...+14
	Food, beverages and tobacco	Textiles	Manufacture of leather and leather products	Wood and cork industries and articles thereof	Polp, paper, and paperboard industries and articles thereof; publishing and printing	Manufacture of coke, refined oil products and nuclear fuel	Manufacture of chemical and man-made fibres	Manufacture of rubber articles and plastic materials	Manufacture of other non-metalic mineral products	Base metal industries and manufacture of metal products	Manufacture of machinery and equipment, non elsewhere classified	Manufacture of electrical and optical equipment	Manufacture of transport material	Manufacturing industries, non elsewhere classified	Total

(1) Não inclui crédito titulado. / Excludes securities.
(2) Até Junho de 1997 a coluna (3) está incluída na coluna (2), as colunas (6) e (8) estão incluídas na coluna (7) e a parte "Indústria de produtos metálicos" da coluna (10) e as colunas (12) e (13) estão incluídas na coluna (11). / Up to June 1997 column (3) is included in column (2), columns (6) and (8) are included in column (7) and the "Manufacture of metal products" in column (10) and columns (12) and (13) are included in column (11).

B.4.2.3 PAPEL COMERCIAL EM CARTEIRA DE OUTRAS INSTITUIÇÕES FINANCEIRAS MONETÁRIAS, EMITIDO POR SOCIEDADES NÃO FINANCEIRAS[1]

COMMERCIAL PAPER ISSUED BY NON-FINANCIAL CORPORATIONS HELD IN THE PORTFOLIO OF OTHER MONETARY FINANCIAL INSTITUTIONS[1]

Por ramo de actividade - Saldos em fim de mês

By branch of activity - End-of-month figures

Fonte / Source: Banco de Portugal

10^6 euros

		Agricultura, produção animal, caça e silvicultura	Pesca	Indústrias extractivas	Indústrias transforma-doras	Produção e distribuição de electricidade, gás e água	Construção	Comércio por grosso e a retalho; rep.de veículos automóveis, motociclos e de bens de uso pessoal e doméstico	Alojamento e restauração (restaurantes e similares)	Transportes, armazenagem e comunicações	Actividades imobiliárias, alugueres e serviços prestados às empresas	Educação, saúde e outras actividades de serviços colectivos, sociais e pessoais	Total
		1	2	3	4	5	6	7	8	9	10	11	12=1+...+11
97	Dez	0	0	0	370	107	79	127	9	123	195	61	1 071
98	Dez	1	0	10	307	54	155	149	7	50	152	39	924
99	Dez	1	0	5	355	65	58	206	5	284	292	95	1 367
00	Set	1	0	6	929	147	36	190	2	117	598	92	2 119
	Out	1	0	6	971	343	61	195	4	250	663	90	2 585
	Nov	1	0	6	981	343	84	192	5	325	558	88	2 583
	Dez	1	0	4	854	326	99	190	5	294	596	171	2 541
01	Jan	1	0	9	955	343	103	197	5	240	585	169	2 606
	Fev	1	0	6	1 330	343	89	198	5	144	591	174	2 881
	Mar	1	0	1	1 317	343	98	206	5	105	493	155	2 723
	Abr	1	0	2	1 183	230	100	194	5	111	550	82	2 458
	Mai	1	0	2	1 075	272	131	182	5	146	964	68	2 846
	Jun	1	0	5	933	256	108	111	3	93	1 182	72	2 765
	Jul	1	0	9	844	270	116	166	4	135	1 093	33	2 673
	Ago	1	0	9	789	265	125	174	3	99	1 071	41	2 578
	Set	1	0	7	771	260	134	173	2	220	1 154	62	2 784
	Out	1	0	7	769	251	131	140	2	202	960	28	2 490
	Nov	1	0	11	794	262	142	163	5	194	911	11	2 495
	Dez	1	0	16	1 039	284	111	130	5	143	998	53	2 780
02	Jan	0	0	19	1 104	340	124	126	4	141	950	43	2 851
	Fev	0	0	19	893	289	115	114	4	88	960	50	2 533

	1	2	3	4	5	6	7	8	9	10	11	12=1+...+11
	Agriculture, hunting and forestry	Fishing	Mining and quarrying	Manufacturing	Production and distribution of electricity, gas and water	Construction	Wholesale and retail trade; repair of motor vehicles, motorcycles and personal and household goods	Hotels and catering (restaurants and other)	Transport, storage and commu-nications	Real estate, rental and supply of services to companies	Education, health and other community, social and personal service activities	Total

(1) Séries estimadas até Agosto de 1997. / Estimated series up to August 1997.

B.4.3 ACTIVOS EM MOEDA ESTRANGEIRA[1] DE OUTRAS INSTITUIÇÕES FINANCEIRAS MONETÁRIAS FACE AO SECTOR NÃO MONETÁRIO

ASSETS DENOMINATED IN FOREIGN CURRENCY[1] OF OTHER MONETARY FINANCIAL INSTITUTIONS VIS-À-VIS NON-MONETARY SECTOR

Por sector institucional - Saldos em fim de mês

By institutional sector - End-of-month figures

Fonte / Source: Banco de Portugal

10^6 euros

		Sector institucional						Total
		Instituições financeiras não monetárias	Administrações públicas	Sociedades não financeiras			Particulares[2]	
				Empréstimos	Títulos excepto acções	Total		
		1	2	3	4	5=3+4	6	7=1+2+5+6
97	Dez	284	198	3 320	36	3 356	274	4 113
98	Dez	861	259	3 940	70	4 009	264	5 393
99	Dez	387	62	3 370	4	3 374	263	4 087
00	Set	321	71	3 791	23	3 813	263	4 469
	Out	317	74	4 026	23	4 049	257	4 697
	Nov	275	72	3 329	18	3 347	242	3 937
	Dez	295	68	2 880	18	2 897	229	3 490
01	Jan	200	69	2 792	17	2 810	227	3 306
	Fev	222	69	2 786	17	2 803	230	3 324
	Mar	266	68	2 839	22	2 861	229	3 424
	Abr	252	74	2 858	22	2 880	218	3 424
	Mai	281	71	2 990	21	3 011	222	3 585
	Jun	261	71	2 957	21	2 977	226	3 535
	Jul	757	69	2 859	10	2 868	233	3 927
	Ago	759	66	2 789	9	2 798	230	3 852
	Set	876	66	2 691	11	2 701	227	3 870
	Out	870	66	2 258	13	2 271	210	3 418
	Nov	883	67	2 169	13	2 182	198	3 330
	Dez	916	68	2 081	13	2 094	189	3 266
02	Jan	957	69	2 084	9	2 093	187	3 306
	Fev	803	69	2 112	9	2 121	183	3 176

	1	2	3	4	5=3+4	6	7=1+2+5+6
	Non-monetary financial institutions	General government	Credits	Securities other than shares	Total	Private individuals[2]	Total
			Non-financial corporations				
	Institutional sector						

(1) Até Janeiro de 2002 corresponde a moedas que não escudos e euros, a partir desta data, reflecte os saldos denominados em moedas que não euros./ Up to January 2002 corresponds to currencies other than escudos or euros, afterwards reflects balance denominated in currencies other than euros.
(2) Inclui emigrantes. / Includes emigrants.

B.4.4 EMPRÉSTIMOS DE OUTRAS INSTITUIÇÕES FINANCEIRAS MONETÁRIAS A SOCIEDADES NÃO FINANCEIRAS E PARTICULARES [1] [2]

LOANS OF OTHER MONETARY FINANCIAL INSTITUTIONS TO NON-FINANCIAL CORPORATIONS AND TO PRIVATE INDIVIDUALS [1] [2]

Por distrito / região autónoma - Saldos em fim de ano

By administrative region - End-of-year figures

Fonte / Source: Banco de Portugal

10^6 euros

		Aveiro 1	Beja 2	Braga 3	Bragança 4	Castelo Branco 5	Coimbra 6	Évora 7	Faro 8	Guarda 9	Leiria 10	Lisboa 11	Portalegre 12
97	Dez	2 811	435	2 931	331	601	1 507	655	1 701	414	1 932	29 847	386
98	Dez	3 722	609	3 933	409	776	2 092	847	2 116	511	2 573	36 804	499
99	Dez	4 684	726	5 389	492	951	2 553	975	2 594	600	3 139	47 754	608
00	Dez	5 863	840	5 797	619	1 310	3 140	1 205	3 195	770	3 899	58 319	745
01	Dez	6 956	997	7 146	683	1 445	3 719	1 413	3 901	895	4 573	62 125	801

		Porto	Santarém	Setúbal	Viana do Castelo	Vila Real	Viseu	Açores	do qual / of which: *Off-shore*	Madeira	do qual / of which: *Off-shore*	Total
97	Dez	11 763	1 714	4 305	610	627	1 025	836	1	1 181	158	65 612
98	Dez	15 625	2 173	5 463	731	778	1 326	1 039	12	1 499	305	83 526
99	Dez	19 652	2 577	6 878	938	916	1 668	1 175	13	1 899	427	106 168
00	Dez	24 650	3 103	7 895	1 199	1 128	2 020	1 543	2	2 917	384	130 157
01	Dez	29 208	3 778	9 031	1 367	1 262	2 406	1 798	1	3 855	665	147 360

(1) Não inclui crédito titulado. / Excludes securities.
(2) Inclui emigrantes. / Includes emigrants.

B.5.1.1 DEPÓSITOS E EQUIPARADOS DE OUTROS INTERMEDIÁRIOS FINANCEIROS E AUXILIARES FINANCEIROS EM OUTRAS INSTITUIÇÕES FINANCEIRAS MONETÁRIAS

Saldos em fim de mês

DEPOSITS AND DEPOSIT-LIKE INSTRUMENTS OF OTHER FINANCIAL INTERMEDIARIES AND FINANCIAL AUXILIARIES WITH OTHER MONETARY FINANCIAL INSTITUTIONS

End-of-month figures

Fonte / Source: Banco de Portugal

10^6 euros

		Depósitos transferíveis	Depósitos com pré-aviso	Depósitos a prazo e equiparados a depósitos								Total
				À vista	Até 30 dias	De 31 a 90 dias	De 91 a 180 dias	De 181 dias a 1 ano	De 1 a 2 anos	A mais de 2 anos	Total	
		1	2	3	4	5	6	7	8	9	10=3+...+9	11=1+2+10
97	Dez	1 890	0	32	624	437	221	327	157	43	1 840	3 730
98	Dez	2 348	0	15	980	430	229	124	115	1 290	3 182	5 530
99	Dez	3 049	0	128	713	442	555	574	152	1 300	3 863	6 912
00	Set	3 640	0	134	611	549	162	572	14	1 291	3 332	6 972
	Out	2 972	0	152	848	533	167	520	14	1 280	3 515	6 486
	Nov	2 596	0	195	924	470	169	473	14	1 277	3 521	6 117
	Dez	2 668	0	184	678	417	112	439	6	1 280	3 116	5 784
01	Jan	2 596	0	141	640	426	96	413	6	1 275	2 997	5 593
	Fev	2 441	0	232	722	311	116	302	5	1 276	2 962	5 403
	Mar	2 846	0	120	659	368	144	300	4	1 279	2 874	5 721
	Abr	2 499	0	194	658	261	146	142	4	1 281	2 687	5 186
	Mai	2 820	0	167	356	324	124	182	1	1 276	2 428	5 249
	Jun	3 117	0	199	359	357	159	128	1	1 271	2 474	5 590
	Jul	3 494	0	458	194	420	205	139	1	1 270	2 686	6 181
	Ago	3 077	0	122	679	421	202	165	1	1 270	2 860	5 936
	Set	3 703	0	166	691	319	144	153	9	1 438	2 920	6 623
	Out	3 233	0	65	1 156	335	185	151	6	1 438	3 335	6 568
	Nov	3 396	0	107	913	301	220	204	1	1 443	3 189	6 585
	Dez	2 619	0	97	844	483	197	239	35	1 457	3 351	5 969
02	Jan	3 209	0	277	601	433	249	309	0	1 451	3 320	6 529
	Fev	3 520	0	243	493	367	248	320	25	1 450	3 147	6 667

	1	2	3	4	5	6	7	8	9	10=3+...+9	11=1+2+10
	Transferable deposits	Notice deposits	Sight	Up to 30 days	From 31 to 90 days	From 91 to 180 days	From 181 days to 1 year	From 1 to 2 years	Over 2 years	Total	Total
			Time deposits and deposit-like instruments								

B.5.1.2 DEPÓSITOS E EQUIPARADOS DE SOCIEDADES DE SEGUROS E FUNDOS DE PENSÕES EM OUTRAS INSTITUIÇÕES FINANCEIRAS MONETÁRIAS

Saldos em fim de mês

DEPOSITS AND DEPOSIT-LIKE INSTRUMENTS OF INSURANCE CORPORATIONS AND PENSION FUNDS WITH OTHER MONETARY FINANCIAL INSTITUTIONS

End-of-month figures

Fonte / Source: Banco de Portugal

10^6 euros

		Depósitos transferíveis	Depósitos com pré-aviso	Depósitos a prazo e equiparados a depósitos								Total
				À vista	Até 30 dias	De 31 a 90 dias	De 91 a 180 dias	De 181 dias a 1 ano	De 1 a 2 anos	A mais de 2 anos	Total	
		1	2	3	4	5	6	7	8	9	10=3+...+9	11=1+2+10
97	Dez	557	1	0	765	221	195	220	0	2	1 402	1 961
98	Dez	712	0	0	489	232	58	596	1	2	1 378	2 091
99	Dez	1 131	0	0	1 014	284	111	181	4	22	1 616	2 747
00	Set	1 064	0	0	901	272	1 083	21	0	20	2 295	3 359
	Out	1 139	0	0	528	384	1 082	21	0	20	2 033	3 172
	Nov	1 073	0	0	809	1 004	8	21	0	19	1 861	2 935
	Dez	1 742	0	0	1 027	587	656	19	0	10	2 298	4 039
01	Jan	1 507	0	0	1 128	528	623	61	0	13	2 353	3 860
	Fev	1 235	0	0	1 025	486	631	61	0	4	2 207	3 442
	Mar	1 142	0	0	809	1 185	19	57	0	3	2 073	3 215
	Abr	1 008	0	0	755	1 266	21	57	0	11	2 110	3 118
	Mai	1 904	0	1	817	252	20	56	0	3	1 149	3 053
	Jun	1 027	0	0	870	216	39	56	0	3	1 184	2 211
	Jul	1 200	0	2	933	441	50	31	0	3	1 460	2 659
	Ago	1 631	0	0	1 007	326	70	34	0	3	1 440	3 071
	Set	1 618	0	0	1 256	137	74	30	0	3	1 500	3 118
	Out	2 127	0	0	1 102	172	121	30	0	3	1 428	3 556
	Nov	1 773	0	0	858	257	84	30	0	3	1 233	3 006
	Dez	2 266	0	0	1 603	402	83	32	0	3	2 123	4 389
02	Jan	2 440	0	10	1 072	264	4	12	0	3	1 365	3 805
	Fev	2 045	0	4	1 009	375	4	12	0	0	1 404	3 449

	1	2	3	4	5	6	7	8	9	10=3+...+9	11=1+2+10
	Transferable deposits	Notice deposits	Sight	Up to 30 days	From 31 to 90 days	From 91 to 180 days	From 181 days to 1 year	From 1 to 2 years	Over 2 years	Total	Total
			Time deposits and deposit-like instruments								

B.5.1.3 DEPÓSITOS E EQUIPARADOS DA ADMINISTRAÇÃO CENTRAL EM OUTRAS INSTITUIÇÕES FINANCEIRAS MONETÁRIAS

Saldos em fim de mês

DEPOSITS AND DEPOSIT-LIKE INSTRUMENTS OF CENTRAL GOVERNMENT WITH OTHER MONETARY FINANCIAL INSTITUTIONS

End-of-month figures

Fonte / Source: Banco de Portugal

10^6 euros

		Depósitos transferíveis	Depósitos com pré-aviso	Depósitos a prazo e equiparados a depósitos					Total
				À vista	Até 1 ano	De 1 a 2 anos	A mais de 2 anos	Total	
		1	2	3	4	5	6	7=3+...+6	8=1+2+7
97	Dez	2 397	0	2	700	2	131	834	3 232
98	Dez	2 618	0	29	883	7	51	970	3 588
99	Dez	3 881	0	25	1 045	47	76	1 194	5 075
00	Set	3 335	0	18	1 702	1	77	1 797	5 132
	Out	3 438	0	17	2 296	1	77	2 391	5 828
	Nov	4 052	0	17	1 767	1	72	1 857	5 908
	Dez	3 093	0	18	3 231	1	72	3 322	6 415
01	Jan	4 514	0	17	1 154	1	72	1 245	5 759
	Fev	3 594	0	19	1 043	1	72	1 136	4 730
	Mar	2 624	0	19	1 251	1	72	1 343	3 967
	Abr	2 523	0	17	1 138	1	72	1 229	3 752
	Mai	2 694	0	294	727	3	72	1 096	3 790
	Jun	3 346	0	17	992	3	47	1 059	4 405
	Jul	3 272	0	16	652	3	45	716	3 988
	Ago	3 462	0	15	662	3	45	725	4 186
	Set	3 719	0	18	550	3	45	617	4 336
	Out	2 898	0	68	828	3	45	945	3 843
	Nov	2 620	0	259	666	3	40	969	3 589
	Dez	3 207	0	117	903	6	40	1 066	4 272
02	Jan	2 830	0	108	451	1	41	600	3 430
	Fev	2 296	0	87	1 539	1	41	1 668	3 964

	1	2	3	4	5	6	7=3+...+6	8=1+2+7
	Transferable deposits	Notice deposits	Sight	Up to 1 year	From 1 to 2 years	Over 2 years	Total	Total
			Time deposits and deposit-like instruments					

B.5.1.4 DEPÓSITOS E EQUIPARADOS DAS ADMINISTRAÇÕES PÚBLICAS EXCEPTO ADMINISTRAÇÃO CENTRAL EM OUTRAS INSTITUIÇÕES FINANCEIRAS MONETÁRIAS

Saldos em fim de mês

DEPOSITS AND DEPOSIT-LIKE INSTRUMENTS OF GENERAL GOVERNMENT EXCEPT CENTRAL GOVERNMENT WITH OTHER MONETARY FINANCIAL INSTITUTIONS

End-of-month figures

Fonte / Source: Banco de Portugal

10^6 euros

		Depósitos transferíveis	Depósitos com pré-aviso	Depósitos a prazo e equiparados a depósitos					Total
				À vista	Até 1 ano	De 1 a 2 anos	A mais de 2 anos	Total	
		1	2	3	4	5	6	7=3+...+6	8=1+2+7
97	Dez	795	0	0	1 002	2	0	1 004	1 799
98	Dez	1 177	0	0	1 050	2	40	1 093	2 269
99	Dez	1 082	0	0	435	5	40	480	1 561
00	Set	1 384	0	0	1 640	4	20	1 664	3 048
	Out	1 364	0	0	1 621	4	20	1 645	3 009
	Nov	1 514	0	0	1 489	4	20	1 513	3 027
	Dez	1 204	0	0	526	4	20	550	1 755
01	Jan	1 409	0	0	1 153	4	20	1 178	2 587
	Fev	1 266	0	0	1 484	4	20	1 507	2 773
	Mar	1 257	0	0	1 578	4	20	1 601	2 859
	Abr	1 453	0	0	1 537	4	20	1 561	3 013
	Mai	1 482	0	15	1 555	3	20	1 594	3 076
	Jun	1 534	0	0	1 016	4	20	1 039	2 574
	Jul	1 522	0	0	612	3	20	635	2 157
	Ago	1 564	0	0	1 031	3	20	1 055	2 619
	Set	2 048	0	6	826	6	0	838	2 886
	Out	1 942	0	12	828	6	0	846	2 788
	Nov	2 103	0	23	525	6	0	555	2 657
	Dez	1 531	0	42	472	5	0	518	2 050
02	Jan	2 788	0	3	170	5	0	179	2 967
	Fev	2 430	0	4	340	6	0	350	2 781

	1	2	3	4	5	6	7=3+...+6	8=1+2+7
	Transferable deposits	Notice deposits	Sight	Up to 1 year	From 1 to 2 years	Over 2 years	Total	Total
			Time deposits and deposit-like instruments					

B.5.1.5 DEPÓSITOS E EQUIPARADOS DE SOCIEDADES NÃO FINANCEIRAS EM OUTRAS INSTITUIÇÕES FINANCEIRAS MONETÁRIAS

DEPOSITS AND DEPOSIT-LIKE INSTRUMENTS OF NON-FINANCIAL CORPORATIONS WITH OTHER MONETARY FINANCIAL INSTITUTIONS

Saldos em fim de mês

End-of-month figures

Fonte / Source: Banco de Portugal

10^6 euros

		Depósitos transferíveis	Depósitos com pré-aviso	Depósitos a prazo e equiparados a depósitos								Total
				À vista	Até 30 dias	De 31 a 90 dias	De 91 a 180 dias	De 181dias a 1ano	De 1 a 2 anos	A mais de 2 anos	Total	
		1	2	3	4	5	6	7	8	9	10=3+...+9	11=1+2+10
97	Dez	8 993	28	209	1 610	1 164	508	640	125	20	4 275	13 295
98	Dez	9 825	1	478	1 948	1 167	532	977	71	14	5 186	15 012
99	Dez	11 183	1	1 041	1 266	1 227	679	1 007	302	1 403	6 925	18 108
00	Set	10 569	0	307	1 423	1 230	577	1 008	238	1 578	6 361	16 929
	Out	10 484	0	294	2 607	1 374	570	961	238	1 562	7 606	18 089
	Nov	10 978	0	363	1 677	1 304	581	948	123	1 561	6 557	17 536
	Dez	12 727	0	260	2 210	1 434	598	992	119	574	6 187	18 913
01	Jan	10 397	0	303	1 799	2 132	608	1 024	104	327	6 297	16 693
	Fev	10 867	0	220	2 931	1 868	610	982	102	312	7 025	17 891
	Mar	10 736	0	219	3 003	1 484	614	1 209	106	315	6 950	17 686
	Abr	10 977	0	259	2 301	1 937	670	1 176	118	315	6 776	17 753
	Mai	11 141	0	306	2 261	2 136	718	1 256	116	315	7 108	18 249
	Jun	11 221	0	206	1 991	1 591	726	1 322	113	314	6 263	17 484
	Jul	11 157	0	246	2 088	1 679	695	1 199	93	309	6 309	17 466
	Ago	10 832	0	187	2 723	1 316	752	1 193	94	305	6 571	17 402
	Set	11 607	0	250	2 597	1 386	803	1 167	85	309	6 597	18 204
	Out	11 258	0	287	2 179	1 546	777	1 041	80	448	6 358	17 616
	Nov	11 124	0	259	2 247	1 499	762	1 047	82	452	6 347	17 472
	Dez	13 745	0	293	1 913	1 218	978	1 004	94	451	5 951	19 696
02	Jan	11 558	0	200	1 924	1 369	960	997	90	451	5 992	17 550
	Fev	11 235	0	246	2 162	1 058	1 022	898	85	445	5 917	17 152

	1	2	3	4	5	6	7	8	9	10=3+...+9	11=1+2+10
	Transferable deposits	Notice deposits	Sight	Up to 31 days	From 31 to 90 days	From 91 to 180 days	From 181 days to 1 year	From 1 to 2 years	Over 2 years	Total	Total
			Time deposits and deposit-like instruments								

B.5.1.6 DEPÓSITOS E EQUIPARADOS DE PARTICULARES EM OUTRAS INSTITUIÇÕES FINANCEIRAS MONETÁRIAS

DEPOSITS AND DEPOSIT-LIKE INSTRUMENTS OF PRIVATE INDIVIDUALS WITH OTHER MONETARY FINANCIAL INSTITUTIONS

Saldos em fim de mês

End-of-month figures

Fonte / Source: Banco de Portugal

10^6 euros

		Depósitos transferíveis	Depósitos com pré-aviso	Depósitos a prazo de poupança e equiparados a depósitos								Total
				À vista	Até 30 dias	De 31 a 90 dias	De 91 a 180 dias	De 181 dias a 1 ano	De 1 a 2 anos	A mais de 2 anos	Total	
		1	2	3	4	5	6	7	8	9	10=3+...+9	11=1+2+10
97	Dez	15 224	0	173	2 252	4 789	3 811	24 923	3 603	518	40 068	55 292
98	Dez	17 687	6	121	2 869	4 139	3 591	25 906	3 551	571	40 748	58 441
99	Dez	20 836	6	100	3 465	3 725	4 385	27 993	3 815	833	44 315	65 157
00	Set	21 659	0	247	3 720	3 744	4 819	29 873	3 730	1 272	47 405	69 063
	Out	21 240	0	198	3 577	3 622	4 487	31 035	3 681	1 273	47 873	69 112
	Nov	21 787	0	208	3 496	3 727	4 659	31 434	3 652	1 232	48 408	70 196
	Dez	21 870	0	178	3 420	3 856	4 548	31 675	3 749	1 220	48 645	70 515
01	Jan	21 135	0	194	3 392	4 068	4 399	32 227	3 748	1 220	49 247	70 382
	Fev	21 314	0	168	3 493	4 317	4 320	32 132	3 729	1 212	49 372	70 686
	Mar	20 958	0	153	3 672	4 294	4 723	31 897	3 759	1 230	49 727	70 685
	Abr	21 328	0	144	3 608	3 915	4 866	31 759	3 638	1 175	49 106	70 434
	Mai	21 132	0	134	3 386	3 692	4 966	31 848	3 606	1 178	48 811	69 942
	Jun	21 650	0	165	3 483	3 716	5 070	31 510	3 555	1 147	48 646	70 296
	Jul	23 034	0	172	3 484	3 772	5 072	31 716	3 580	1 095	48 891	71 925
	Ago	23 072	0	103	3 458	3 777	5 171	31 730	3 608	1 099	48 946	72 018
	Set	23 073	0	66	3 427	3 556	4 915	32 442	3 324	1 142	48 872	71 945
	Out	22 150	0	81	3 674	3 645	5 230	31 847	3 411	1 178	49 068	71 218
	Nov	23 797	0	49	3 432	3 708	5 433	31 925	3 218	1 108	48 872	72 669
	Dez	24 319	0	74	3 348	4 350	5 139	32 334	3 585	1 123	49 952	74 271
02	Jan	23 902	0	43	3 485	4 483	4 764	32 204	3 534	1 118	49 630	73 532
	Fev	23 857	0	56	3 439	4 557	4 499	32 289	3 471	1 138	49 449	73 306

	1	2	3	4	5	6	7	8	9	10=3+...+9	11=1+2+10
	Transferable deposits	Notice deposits	Sight	Up to 30 days	From 31 to 90 days	From 91 to 180 days	From 181 days to 1 year	From 1 to 2 years	Over 2 years	Total	Total
			Time and savings deposits and deposit-like instruments								

B.5.1.7 DEPÓSITOS E EQUIPARADOS DE EMIGRANTES EM OUTRAS INSTITUIÇÕES FINANCEIRAS MONETÁRIAS

Saldos em fim de mês

DEPOSITS AND DEPOSIT-LIKE INSTRUMENTS OF EMIGRANTS WITH OTHER MONETARY FINANCIAL INSTITUTIONS

End-of-month figures

Fonte / Source: Banco de Portugal

10^6 euros

		Depósitos transferíveis	Depósitos com pré-aviso	Depósitos a prazo de poupança e equiparados a depósitos								Total
				À vista	Até 30 dias	De 31 a 90 dias	De 91 a 180 dias	De 181 dias a 1 ano	De 1 a 2 anos	A mais de 2 anos	Total	
		1	2	3	4	5	6	7	8	9	10=3+...+9	11=1+2+10
97	Dez	785	0	28	213	465	583	8 366	3 910	43	13 608	14 393
98	Dez	1 008	0	14	283	569	795	7 667	3 346	91	12 765	13 773
99	Dez	1 129	0	8	201	494	665	7 052	2 856	304	11 579	12 708
00	Set	1 153	0	233	179	505	730	7 572	2 176	479	11 873	13 026
	Out	1 142	0	215	178	502	705	7 539	2 151	494	11 785	12 927
	Nov	1 141	0	195	177	498	721	7 567	2 135	491	11 783	12 924
	Dez	1 201	0	107	164	510	710	7 420	2 081	478	11 470	12 672
01	Jan	1 151	0	108	172	529	727	7 507	2 076	431	11 550	12 701
	Fev	1 175	0	51	224	546	696	7 467	2 014	432	11 430	12 605
	Mar	1 174	0	36	218	602	745	7 526	2 018	483	11 627	12 802
	Abr	1 347	0	52	248	597	799	7 776	2 067	517	12 054	13 401
	Mai	1 414	0	19	205	616	809	7 873	2 046	500	12 067	13 482
	Jun	1 435	0	71	212	606	803	7 993	2 022	485	12 191	13 626
	Jul	1 482	0	139	223	574	798	7 795	1 974	470	11 974	13 456
	Ago	1 515	0	28	253	617	844	7 557	1 853	392	11 544	13 060
	Set	1 378	0	33	248	596	783	7 504	1 939	370	11 472	12 850
	Out	1 439	0	22	232	832	844	7 433	1 645	379	11 388	12 826
	Nov	1 340	0	40	350	839	885	7 297	1 644	342	11 398	12 738
	Dez	1 544	0	79	319	793	767	7 231	1 521	344	11 054	12 598
02	Jan	1 431	0	141	359	861	838	7 205	1 512	342	11 258	12 689
	Fev	1 408	0	107	355	852	819	7 165	1 498	355	11 150	12 559

	1	2	3	4	5	6	7	8	9	10=3+...+9	11=1+2+10
	Transferable deposits	Notice deposits	Sight	Up to 30 days	From 31 to 90 days	From 91 to 180 days	From 181 days to 1 year	From 1 to 2 years	Over 2 years	Total	Total
			Time and savings deposits and deposit-like instruments								

.

B.5.2 DEPÓSITOS E EQUIPARADOS EM MOEDA ESTRANGEIRA[(1)] DO SECTOR NÃO MONETÁRIO EM OUTRAS INSTITUIÇÕES FINANCEIRAS MONETÁRIAS

Por sector institucional - Saldos em fim de mês

FOREIGN CURRENCY[(1)] DEPOSITS AND DEPOSIT-LIKE INSTRUMENTS OF NON-MONETARY SECTOR WITH OTHER MONETARY FINANCIAL INSTITUTIONS

By institutional sector - End-of-month figures

Fonte / Source: Banco de Portugal

10^6 euros

		Sector institucional							Total
		Instituições financeiras não monetárias	Administrações públicas	Sociedades não financeiras			Particulares	Emigrantes	
				Depósitos	Equiparados a depósitos	Total			
		1	2	3	4	5=3+4	6	7	8=1+2+5+6
97	Dez	130	55	710	45	754	490	850	2 280
98	Dez	204	307	1 081	122	1 203	463	1 091	3 269
99	Dez	268	6	1 989	27	2 017	566	1 257	4 113
00	Set	238	2	2 064	18	2 082	700	1 637	4 658
	Out	231	2	2 176	14	2 190	604	1 713	4 739
	Nov	165	2	1 966	71	2 038	575	1 668	4 448
	Dez	96	1	904	10	915	539	1 591	3 142
01	Jan	142	2	1 371	7	1 378	554	1 600	3 677
	Fev	152	2	1 353	11	1 364	560	1 635	3 714
	Mar	164	2	1 480	12	1 492	614	1 743	4 015
	Abr	143	2	1 481	14	1 495	607	1 870	4 118
	Mai	139	1	1 522	11	1 534	576	1 972	4 223
	Jun	159	1	1 087	19	1 106	595	1 960	3 821
	Jul	160	1	1 057	12	1 070	569	1 860	3 660
	Ago	161	1	1 105	14	1 119	609	1 862	3 752
	Set	159	1	1 105	14	1 119	600	1 961	3 840
	Out	168	1	675	14	688	648	1 881	3 386
	Nov	142	1	655	12	667	560	1 879	3 249
	Dez	95	1	638	11	650	571	1 826	3 143
02	Jan	124	1	647	7	653	550	1 826	3 155
	Fev	108	1	685	11	696	559	1 788	3 152

	1	2	3	4	5=3+4	6	7	8=1+2+5+6+7
	Non-monetary financial institutions	General government	Deposits	Deposit-like instruments	Total	Private individuals	Emigrants	Total
			Non-financial corporations					
	Institutional sector							

(1) Até Janeiro de 2002 corresponde a moedas que não escudos e euros, a partir desta data, reflecte os saldos denominados em moedas que não euros./ Up to January 2002 corresponds to currencies other than escudos or euros, afterwards reflects balances denominated in currencies other than euros.

B.5.3.1 DEPÓSITOS E EQUIPARADOS DE INSTITUIÇÕES FINANCEIRAS NÃO MONETÁRIAS, SOCIEDADES NÃO FINANCEIRAS E PARTICULARES EM OUTRAS IFM

Por distrito / região autónoma - Saldos em fim de ano

DEPOSITS AND DEPOSIT-LIKE INSTRUMENTS OF NON-MONETARY FINANCIAL INSTITUTIONS, NON-FINANCIAL CORPORATIONS AND PRIVATE INDIVIDUALS WITH OTHER MFI

By administrative region - End-of-year figures

Fonte / Source: Banco de Portugal

10^6 euros

		Aveiro	Beja	Braga	Bragança	Castelo Branco	Coimbra	Évora	Faro	Guarda	Leiria	Lisboa	Portalegre
		1	2	3	4	5	6	7	8	9	10	11	12
97	Dez	3 792	696	3 954	779	1 148	2 326	926	2 557	1 086	2 518	29 304	675
98	Dez	4 125	839	4 258	834	1 225	2 663	1 045	2 738	1 135	2 900	31 282	740
99	Dez	4 665	907	4 765	916	1 368	2 970	1 122	3 046	1 260	3 198	36 211	796
00	Dez	4 887	966	5 144	998	1 688	3 142	1 272	3 428	1 449	3 473	39 296	920
01	Dez	5 088	1 041	5 417	1 055	1 577	3 212	1 357	3 644	1 433	3 702	41 039	928

		Porto	Santarém	Setúbal	Viana do Castelo	Vila Real	Viseu	Açores	do qual / of which: *Off-shore*	Madeira	do qual / of which: *Off-shore*	Total
		13	14	15	16	17	18	19	20	21	22	23=1+...+19+21
97	Dez	11 274	2 269	3 613	1 413	1 099	1 861	1 105	52	1 884	608	74 278
98	Dez	11 869	2 487	3 908	1 482	1 166	2 036	995	10	3 349	1 989	81 075
99	Dez	13 227	2 721	4 448	1 647	1 313	2 222	1 205	7	4 917	3 440	92 925
00	Dez	14 075	2 960	4 859	1 871	1 508	2 429	1 326	3	3 561	1 915	99 252
01	Dez	15 055	3 090	4 876	1 845	1 561	2 535	1 495	0	4 377	2 311	104 325

B.5.3.2 DEPÓSITOS E EQUIPARADOS DE EMIGRANTES EM OUTRAS INSTITUIÇÕES FINANCEIRAS MONETÁRIAS

Por distrito / região autónoma - Saldos em fim de ano

DEPOSITS AND DEPOSIT-LIKE INSTRUMENTS OF EMIGRANTS WITH OTHER MONETARY FINANCIAL INSTITUTIONS

By administrative region - End-of-year figures

Fonte / Source: Banco de Portugal

10^6 euros

		Aveiro	Beja	Braga	Bragança	Castelo Branco	Coimbra	Évora	Faro	Guarda	Leiria	Lisboa	Portalegre
		1	2	3	4	5	6	7	8	9	10	11	12
97	Dez	878	115	909	356	377	474	55	376	662	702	901	44
98	Dez	715	105	838	308	333	428	47	349	615	639	955	39
99	Dez	695	99	785	294	319	420	46	332	574	636	880	42
00	Dez	625	93	658	255	277	372	43	294	497	557	882	40
01	Dez	656	111	710	281	302	398	54	323	523	613	856	43

		Porto	Santarém	Setúbal	Viana do Castelo	Vila Real	Viseu	Açores	do qual / of which: *Off-shore*	Madeira	do qual / of which: *Off-shore*	Total
		13	14	15	16	17	18	19	20	21	22	23=1+...+19+21
97	Dez	845	368	225	868	774	859	732	596	3 872	3 278	14 393
98	Dez	693	356	215	807	680	764	1 162	1 065	3 724	3 340	13 773
99	Dez	655	328	209	746	638	746	802	701	3 463	3 093	12 708
00	Dez	641	284	190	647	530	630	873	767	4 286	3 996	12 671
01	Dez	720	331	230	665	567	655	632	510	3 930	3 622	12 598

B.6.1.1 ACTIVOS DAS OUTRAS INSTITUIÇÕES FINANCEIRAS MONETÁRIAS FACE A INSTITUIÇÕES FINANCEIRAS MONETÁRIAS NÃO RESIDENTES[1]

ASSETS OF OTHER MONETARY FINANCIAL INSTITUTIONS VIS-À-VIS NON-RESIDENT MONETARY FINANCIAL INSTITUTIONS[1]

Por instrumento financeiro e prazo - Saldos em fim de mês

By financial instrument and maturity - End-of-month figures

Fonte / Source: Banco de Portugal

10^6 euros

			Créditos e equiparados				Títulos excepto acções					Por memória:	
		Numerário	Até 1 ano	A mais de 1 ano	Total	Títulos do mercado monetário[3]	Até 1 ano	A mais de 1 ano	Total[2]	Acções e outras participações	Total	Empréstimos e outras disponibili-dades	Créditos de cobrança duvidosa
		1	2	3	4=2+3	5	6	7	8=6+7	9	10=1+4+5+8+9	11	12
97	Dez	120	26 391	6 862	33 253	.	343	1 379	1 722	1 419	36 515	11 288	98
98	Dez	154	28 565	6 424	34 988	0	144	1 926	2 070	1 395	38 608	12 613	159
99	Dez	203	26 043	7 060	33 103	0	74	1 695	1 770	1 603	36 679	11 780	176
00	Set	148	27 773	7 333	35 106	0	70	1 507	1 576	1 717	38 547	14 883	168
	Out	172	28 850	7 359	36 210	0	70	1 476	1 546	1 725	39 653	15 125	174
	Nov	144	31 010	7 779	38 788	0	53	1 512	1 565	1 691	42 188	16 387	175
	Dez	285	31 750	8 461	40 211	0	104	1 477	1 582	1 472	43 550	14 719	162
01	Jan	130	29 925	9 545	39 470	0	85	1 297	1 382	1 450	42 432	13 807	163
	Fev	132	32 252	9 153	41 405	0	80	1 296	1 376	1 467	44 379	13 739	164
	Mar	128	31 519	8 746	40 265	0	80	1 344	1 424	1 584	43 400	15 381	171
	Abr	152	29 473	8 652	38 125	0	103	1 336	1 440	1 587	41 305	14 216	170
	Mai	161	32 858	8 935	41 794	0	70	1 473	1 542	1 641	45 138	16 636	178
	Jun	168	33 533	9 255	42 788	0	41	1 415	1 456	1 922	46 334	17 375	179
	Jul	252	37 072	9 462	46 535	0	57	1 352	1 409	1 962	50 157	20 072	173
	Ago	318	33 423	9 683	43 106	0	53	1 348	1 400	1 915	46 740	17 359	166
	Set	193	32 157	9 210	41 368	0	70	1 355	1 425	1 963	44 948	17 883	166
	Out	164	32 771	10 373	43 144	0	33	1 256	1 288	2 098	46 694	19 468	168
	Nov	133	32 595	9 805	42 400	0	39	1 328	1 367	2 046	45 946	18 315	170
	Dez	302	32 351	9 622	41 972	0	100	1 122	1 223	2 291	45 789	19 130	171
02	Jan	221	29 170	10 875	40 045	0	41	1 293	1 334	2 296	43 896	19 932	176
	Fev	145	30 738	10 837	41 575	0	31	1 261	1 292	2 564	45 577	20 790	150

	1	2	3	4=2+3	5	6	7	8=6+7	9	10=1+4+5+8+9	11	12
	Notes and coins	Up to 1 year	Over 1 year	Total	Money market paper[3]	Up to 1 year	Over 1 year	Total[2]	Shares and other equity	Total	Loans and other assets	Non-performing loans
		Credits and credit-like instruments				Securities other than shares					Memo items:	

(1) Valores estimados até Agosto de 1997. / Estimated figures up to August 1997.
(2) Inclui acções e outras participações até Agosto de 1997. / Up to August 1997 includes shares and other equity.
(3) Inclui unidades de participação de fundos do mercado monetário. / Includes money market funds shares/units.

B.6.1.2 PASSIVOS DAS OUTRAS INSTITUIÇÕES FINANCEIRAS MONETÁRIAS FACE A INSTITUIÇÕES FINANCEIRAS MONETÁRIAS NÃO RESIDENTES[1] [2]

LIABILITIES OF OTHER MONETARY FINANCIAL INSTITUTIONS VIS-À-VIS NON-RESIDENT MONETARY FINANCIAL INSTITUTIONS[1] [2]

Por instrumento financeiro e prazo - Saldos em fim de mês

By financial instrument and maturity - End-of-month figures

Fonte / Source: Banco de Portugal

10^6 euros

			Depósitos				Equiparados a depósitos				Por memória:	
		À vista	Até 1 ano	A mais de 1 ano	Total	Até 1 ano	A mais de 1 ano	Total	Total	Certificados de depósito	Acordos de recompra	Créditos
		1	2	3	4=1+2+3	5	6	7=5+6	8=4+7	9	10	11
97	Dez	2 195	19 744	2 624	24 563	6 237	816	7 053	31 616	345	533	6 144
98	Dez	3 608	25 777	3 449	32 833	8 412	837	9 249	42 082	218	280	8 658
99	Dez	3 188	30 078	7 583	40 850	7 422	1 726	9 148	49 998	423	349	8 153
00	Set	5 869	31 339	10 769	47 976	10 088	3 679	13 767	61 743	25	244	13 207
	Out	4 664	34 594	10 417	49 674	10 101	3 701	13 802	63 476	25	273	13 206
	Nov	4 885	36 681	11 815	53 381	9 179	3 769	12 947	66 328	25	205	12 496
	Dez	5 059	38 200	11 169	54 428	10 936	4 026	14 962	69 390	25	157	14 638
01	Jan	4 261	35 614	12 511	52 386	10 543	4 501	15 043	67 429	25	394	14 484
	Fev	5 258	36 109	13 157	54 524	11 668	4 331	15 999	70 523	25	308	15 540
	Mar	6 640	36 222	13 135	55 997	10 908	4 598	15 506	71 503	0	354	15 019
	Abr	6 961	35 051	13 001	55 013	11 767	4 618	16 385	71 398	25	401	15 831
	Mai	7 120	39 296	14 348	60 764	9 817	4 772	14 589	75 352	25	342	13 500
	Jun	6 122	36 912	17 362	60 396	11 096	5 172	16 268	76 664	0	448	15 606
	Jul	7 109	37 149	17 722	61 980	10 656	5 217	15 873	77 853	0	462	14 667
	Ago	5 086	36 943	18 862	60 890	9 457	5 420	14 877	75 768	0	388	14 290
	Set	5 200	35 908	18 731	59 839	10 071	5 880	15 951	75 789	0	302	15 567
	Out	6 372	33 441	18 645	58 457	13 177	7 461	20 638	79 096	14	429	19 959
	Nov	5 657	34 586	20 053	60 297	14 098	7 511	21 609	81 906	14	601	20 894
	Dez	6 850	34 383	18 675	59 908	16 745	7 872	24 616	84 525	0	780	23 728
02	Jan	3 607	32 759	18 445	54 811	16 399	9 568	25 967	80 779	0	762	24 411
	Fev	4 400	34 254	18 866	57 520	14 900	9 538	24 438	81 958	0	698	23 379

	1	2	3	4=1+2+3	5	6	7=5+6	8=4+7	9	10	11
	Sight	Up to 1 year	Over 1 year	Total	Up to 1 year	Over 1 year	Total	Total	Certificates of deposit	Repurchase agreements	Credits
	Deposits				Deposit-like instruments				Memo items:		

(1) Valores estimados até Agosto de 1997. / Estimated figures up to August 1997.
(2) Não inclui títulos emitidos. / Excludes securities issued.

B.6.1.3 ACTIVOS DAS OUTRAS INSTITUIÇÕES FINANCEIRAS MONETÁRIAS FACE AO SECTOR NÃO MONETÁRIO NÃO RESIDENTE[1]

Por instrumento financeiro e prazo - Saldos em fim de mês

ASSETS OF OTHER MONETARY FINANCIAL INSTITUTIONS VIS-À-VIS NON-RESIDENT NON-MONETARY SECTOR[1]

By financial instrument and maturity - End-of-month figures

Fonte / Source: Banco de Portugal

10^6 euros

		Empréstimos			Títulos excepto acções			Acções e outras participações	Total	Por memória:
		Até 1 ano	A mais de 1 ano	Total	Até 1 ano	A mais de 1 ano	Total[2]			Créditos de cobrança duvidosa
		1	2	3=1+2	4	5	6=4+5	7	8=3+6+7	9
97	Dez	1 560	472	2 032	548	3 681	4 229	1 175	7 436	29
98	Dez	1 906	949	2 856	922	3 311	4 233	1 278	8 367	13
99	Dez	3 483	2 634	6 117	738	3 639	4 377	997	11 491	19
00	Set	4 716	3 573	8 289	580	2 979	3 559	1 296	13 144	16
	Out	5 132	3 565	8 697	587	3 069	3 656	1 258	13 612	17
	Nov	4 629	4 581	9 210	307	3 146	3 453	1 339	14 002	16
	Dez	3 589	4 277	7 866	136	3 314	3 450	1 986	13 302	17
01	Jan	4 131	4 039	8 170	101	3 351	3 451	2 077	13 698	14
	Fev	5 327	2 896	8 223	113	3 457	3 570	2 018	13 811	13
	Mar	3 551	3 036	6 587	114	3 302	3 415	1 974	11 976	14
	Abr	3 364	3 028	6 392	102	3 629	3 731	1 102	11 225	18
	Mai	3 428	3 240	6 668	102	3 693	3 795	1 073	11 536	22
	Jun	3 542	3 300	6 842	34	4 132	4 166	1 097	12 105	20
	Jul	3 531	3 030	6 561	164	4 086	4 250	1 291	12 102	18
	Ago	3 618	3 025	6 643	171	3 425	3 596	1 469	11 708	14
	Set	3 719	3 111	6 830	194	3 755	3 949	1 496	12 275	12
	Out	3 948	3 156	7 103	249	3 668	3 917	1 349	12 369	12
	Nov	3 875	4 456	8 331	287	4 124	4 411	1 418	14 160	13
	Dez	3 667	4 453	8 120	417	4 400	4 818	1 526	14 463	11
02	Jan	5 060	3 237	8 297	391	4 553	4 944	1 551	14 793	11
	Fev	5 168	3 406	8 573	422	4 531	4 953	1 246	14 772	21

	1	2	3=1+2	4	5	6=4+5	7	8=3+6+7	9
	Up to 1 year	Over 1 year	Total	Up to 1 year	Over 1 year	Total[2]	Shares and other equity	Total	Non-performing loans
	Loans			Securities other than shares					Memo items:

(1) Valores estimados até Agosto de 1997. / Estimated figures up to August 1997.
(2) Inclui acções e outras participações até Agosto de 1997. / Up to August 1997 includes shares and other equity.

B.6.1.4 PASSIVOS DAS OUTRAS INSTITUIÇÕES FINANCEIRAS MONETÁRIAS FACE AO SECTOR NÃO MONETÁRIO NÃO RESIDENTE[1] [2]

Por instrumento financeiro e prazo - Saldos em fim de mês

LIABILITIES OF OTHER MONETARY FINANCIAL INSTITUTIONS VIS-À-VIS NON-RESIDENT NON-MONETARY SECTOR[1] [2]

By financial instrument and maturity - End-of-month figures

Fonte / Source: Banco de Portugal

10^6 euros

		Depósitos				Equiparados a depósitos			Total	Por memória:
		À vista	Até 1 ano	A mais de 1 ano	Total	Até 1 ano	A mais de 1 ano	Total		Créditos
		1	2	3	4=1+2+3	5	6	7=5+6	8=4+7	9
97	Dez	551	5 566	346	6 463	60	577	637	7 100	520
98	Dez	627	4 541	531	5 700	30	974	1 004	6 703	966
99	Dez	786	4 639	780	6 206	46	1 559	1 604	7 810	1 470
00	Set	2 291	6 347	725	9 363	485	1 743	2 228	11 591	1 711
	Out	2 169	6 198	992	9 359	268	1 760	2 028	11 387	1 732
	Nov	2 256	6 428	873	9 557	188	1 803	1 991	11 548	1 660
	Dez	1 067	5 318	830	7 215	183	1 837	2 020	9 234	1 687
01	Jan	1 221	6 529	835	8 584	289	1 813	2 102	10 686	1 684
	Fev	1 561	7 722	825	10 108	821	1 227	2 047	12 155	1 672
	Mar	1 188	9 362	964	11 515	748	1 253	2 001	13 516	1 722
	Abr	1 136	7 532	790	9 458	830	1 227	2 058	11 515	1 740
	Mai	1 339	8 054	758	10 151	801	1 255	2 056	12 207	1 733
	Jun	1 092	8 450	824	10 367	773	1 253	2 026	12 394	1 725
	Jul	1 255	9 995	778	12 029	794	1 232	2 026	14 055	1 637
	Ago	1 009	9 345	729	11 083	828	1 272	2 100	13 183	1 754
	Set	943	8 229	768	9 940	924	983	1 907	11 847	1 597
	Out	1 026	8 552	694	10 271	769	987	1 756	12 027	1 469
	Nov	1 005	8 898	642	10 545	772	992	1 764	12 309	1 470
	Dez	1 206	7 642	683	9 531	750	865	1 615	11 145	1 349
02	Jan	1 027	9 148	608	10 783	804	994	1 798	12 580	1 477
	Fev	1 452	10 274	805	12 531	787	718	1 505	14 036	1 206

	1	2	3	4=1+2+3	5	6	7=5+6	8=4+7	9
	Sight	Up to 1 year	Over 1 year	Total	Up to 1 year	Over 1 year	Total	Total	Credits
	Deposits				Deposit-like instruments				Memo items:

(1) Valores estimados até Agosto de 1997. / Estimated figures up to August 1997.
(2) Não inclui títulos emitidos. / Excludes securities issued.

B.6.2 ACTIVOS E PASSIVOS DAS OUTRAS INSTITUIÇÕES FINANCEIRAS MONETÁRIAS FACE A NÃO RESIDENTES[1]

Por moeda - Saldos em fim de trimestre

ASSETS AND LIABILITIES OF OTHER MONETARY FINANCIAL INSTITUTIONS VIS-À-VIS NON-RESIDENTS[1]

By currency - End-of-quarter figures

Fonte / Source: Banco de Portugal

10^6 euros

		Activos							Passivos						
		Instituições financeiras monetárias			Sector não monetário			Total	Instituições financeiras monetárias			Sector não monetário			Total
		Euro [2][3]	Outras moedas	Total	Euro [2]	Outras moedas	Total		Euro [2]	Outras moedas	Total	Euro [2]	Outras moedas	Total	
		1	2	3=1+2	4	5	6=4+5	7=3+6	8	9	10=8+9	11	12	13=11+12	14=10+13
97	Dez	22 392	14 124	36 515	5 441	1 995	7 436	43 951	19 728	11 888	31 616	5 662	1 438	7 100	38 715
98	Mar	22 462	14 775	37 237	5 178	2 723	7 901	45 138	21 774	12 864	34 638	6 731	1 428	8 159	42 796
	Jun	20 574	14 611	35 185	5 185	2 563	7 748	42 933	22 266	14 224	36 489	6 224	1 512	7 736	44 225
	Set	24 517	14 439	38 956	5 428	2 778	8 206	47 162	24 654	14 860	39 514	5 535	1 770	7 305	46 819
	Dez	24 418	14 190	38 608	5 518	2 849	8 367	46 975	27 187	14 895	42 082	5 113	1 590	6 703	48 785
99	Mar	23 671	13 172	36 843	6 067	4 037	10 104	46 947	28 605	13 217	41 821	5 547	2 609	8 156	49 978
	Jun	21 364	14 233	35 597	6 004	4 224	10 227	45 825	30 227	13 811	44 038	6 068	3 205	9 273	53 310
	Set	22 938	14 419	37 357	6 376	3 632	10 008	47 365	35 184	13 108	48 291	6 226	3 027	9 253	57 544
	Dez	22 124	14 555	36 679	7 389	4 102	11 491	48 170	34 851	15 146	49 998	5 402	2 407	7 810	57 807
00	Mar	26 025	14 575	40 600	7 154	4 428	11 581	52 182	38 043	15 045	53 089	6 842	3 427	10 269	63 357
	Jun	23 970	14 425	38 395	7 568	4 342	11 910	50 305	41 306	15 820	57 125	7 612	3 942	11 554	68 680
	Set	24 141	14 405	38 546	8 419	4 725	13 144	51 690	43 316	18 427	61 743	8 298	3 292	11 590	73 333
	Dez	27 768	15 781	43 549	10 232	3 069	13 302	56 851	50 822	18 568	69 390	6 738	2 496	9 234	78 624
01	Mar	25 742	17 658	43 400	8 740	3 236	11 976	55 376	51 955	19 549	71 503	9 429	4 087	13 515	85 019
	Jun	27 938	18 395	46 334	8 352	3 753	12 106	58 440	56 582	20 082	76 664	8 351	4 042	12 393	89 056
	Set	28 141	16 806	44 948	9 000	3 275	12 275	57 223	58 373	17 417	75 789	8 914	2 932	11 846	87 635
	Dez	28 815	16 973	45 788	10 937	3 526	14 463	60 251	65 331	19 193	84 524	8 834	2 311	11 145	95 669

	1	2	3=1+2	4	5	6=4+5	7=3+6	8	9	10=8+9	11	12	13=11+12	14=10+13
	Euro [2][3]	Other currencies	Total	Euro [2]	Other currencies	Total	Total	Euro [2]	Other currencies	Total	Euro [2]	Other currencies	Total	Total
	Monetary financial institutions			Non-monetary sector				Monetary financial institutions			Non-monetary sector			
	Assets							Liabilities						

(1) Não inclui passivos por títulos emitidos. / Excludes liabilities for securities issued.
(2) Inclui saldos nas denominações nacionais do euro. / Including balances expressed in the national denomination of the euro.
(3) Não inclui notas e moedas denominadas em euros na posse das Outras IFM que são consideradas uma disponibilidade face ao Banco de Portugal. / Does not include, notes and coins denominated in euros held by Other MFI, which are viewed as an asset vis-à-vis the Banco de Portugal.

B.6.3.1 ACTIVOS DAS OUTRAS INSTITUIÇÕES FINANCEIRAS MONETÁRIAS FACE A INSTITUIÇÕES FINANCEIRAS MONETÁRIAS NÃO RESIDENTES

Por país - Saldos em fim de trimestre

ASSETS OF OTHER MONETARY FINANCIAL INSTITUTIONS VIS-À-VIS NON-RESIDENT MONETARY FINANCIAL INSTITUTIONS

By country - End-of-quarter figures

Fonte / Source: Banco de Portugal

10^6 euros

						Por memória:							
		Outros países da área do euro[1]	Outros países da União Europeia	Países fora da União Europeia	Total	Alemanha	Espanha	França	Itália	Luxemburgo	Reino Unido	Brasil	EUA
		1	2	3	4=1+2+3	5	6	7	8	9	10	11	12
97	Dez	18 937	4 348	13 230	36 515	1 056	4 722	2 470	7 650	1 075	4 187	594	2 388
98	Mar	19 143	3 479	14 614	37 237	2 220	4 062	2 059	7 711	1 124	3 161	942	2 176
	Jun	17 700	3 335	14 151	35 185	1 656	3 783	1 911	7 425	1 227	3 131	967	2 118
	Set	19 011	2 898	17 046	38 956	3 992	3 761	2 586	6 479	891	2 642	958	1 557
	Dez	19 281	2 772	16 555	38 608	3 772	5 061	2 888	5 369	970	2 612	866	2 210
99	Mar	19 464	2 910	14 469	36 843	3 505	3 987	4 196	5 144	958	2 699	841	1 244
	Jun	17 624	2 797	15 176	35 597	3 176	3 428	3 346	4 706	1 099	2 626	750	1 474
	Set	18 507	2 968	15 881	37 357	3 147	3 441	3 466	5 460	1 001	2 707	849	1 359
	Dez	17 666	3 362	15 651	36 679	2 982	3 385	2 900	5 645	1 014	3 231	907	1 783
00	Mar	18 532	4 796	17 272	40 600	3 004	4 229	2 893	6 086	637	4 691	931	2 812
	Jun	18 532	3 089	16 774	38 395	4 568	4 146	2 810	5 184	272	2 910	613	2 870
	Set	16 403	2 891	19 252	38 546	3 815	3 604	2 598	4 954	319	2 812	601	2 738
	Dez	16 841	4 261	22 448	43 549	2 437	4 185	2 692	5 913	298	4 154	420	1 846
01	Mar	21 656	5 140	16 604	43 400	3 711	4 965	3 248	6 464	923	5 043	403	1 738
	Jun	22 036	5 896	18 402	46 334	3 502	4 986	3 161	7 310	1 410	5 799	435	1 794
	Set	21 907	5 750	17 291	44 948	3 573	4 404	3 171	7 679	1 207	5 610	449	1 534
	Dez	23 838	4 851	17 099	45 788	4 793	4 938	3 137	8 052	1 073	4 560	658	1 592

	1	2	3	4=1+2+3	5	6	7	8	9	10	11	12
	Euro area [1]	Other European Union countries	Non-European Union countries	Total	Germany	Spain	France	Italy	Luxembourg	United Kingdom	Brazil	USA
					Memo items:							

(1) Não inclui notas e moedas denominadas em euros na posse das Outras IFM que são consideradas uma disponibilidade face ao Banco de Portugal. / Does not include, notes and coins denominated in euros held by Other MFI, which are viewed as an asset vis-à-vis the Banco de Portugal.

B.6.3.2 PASSIVOS DAS OUTRAS INSTITUIÇÕES FINANCEIRAS MONETÁRIAS FACE A INSTITUIÇÕES FINANCEIRAS MONETÁRIAS NÃO RESIDENTES[1]

LIABILITIES OF OTHER MONETARY FINANCIAL INSTITUTIONS VIS-À-VIS NON-RESIDENT MONETARY FINANCIAL INSTITUTIONS[1]

Por país - Saldos em fim de trimestre

By country - End-of-quarter figures

Fonte / Source: Banco de Portugal

10^6 euros

		Outros países da área do euro	Outros países da União Europeia	Países fora da União Europeia	Total	Por memória: Alemanha	Espanha	França	Itália	Luxemburgo	Reino Unido	Brasil	EUA
		1	2	3	4=1+2+3	5	6	7	8	9	10	11	12
97	Dez	11 237	3 746	16 633	31 616	984	2 797	3 178	562	972	3 634	6	2 641
98	Mar	12 140	4 964	17 534	34 638	1 069	3 675	2 770	596	1 175	4 828	180	2 421
	Jun	14 134	5 765	16 591	36 489	1 126	3 303	2 717	714	2 619	5 634	47	3 346
	Set	16 569	4 959	17 986	39 514	2 309	3 760	4 225	889	2 339	4 646	134	3 235
	Dez	16 585	6 934	18 562	42 082	2 301	3 817	4 447	879	1 850	6 481	55	1 767
99	Mar	19 129	6 484	16 209	41 821	2 737	3 503	6 415	983	2 078	5 593	9	2 615
	Jun	19 197	7 891	16 949	44 038	2 975	3 265	5 380	1 748	2 033	7 400	91	3 343
	Set	22 553	7 244	18 495	48 291	3 755	3 660	4 932	3 154	2 196	7 026	53	3 287
	Dez	22 557	7 372	20 069	49 998	4 322	3 741	5 073	3 139	2 241	7 120	66	2 898
00	Mar	21 638	5 360	26 091	53 089	3 568	4 114	5 507	3 132	2 133	4 970	96	2 751
	Jun	24 383	5 527	27 215	57 125	4 583	4 409	6 126	3 758	2 147	5 181	26	2 831
	Set	23 914	5 694	32 136	61 743	3 964	4 474	6 697	3 096	2 077	5 338	3	4 222
	Dez	23 555	9 676	36 159	69 390	3 889	6 073	6 395	950	2 242	9 429	2	3 106
01	Mar	29 271	10 725	31 508	71 503	4 721	7 065	8 754	1 122	2 969	10 209	64	2 155
	Jun	28 062	11 264	37 337	76 664	4 918	6 235	8 099	1 149	2 553	10 885	50	2 964
	Set	28 055	9 312	38 422	75 789	5 358	6 021	8 656	859	2 607	9 155	3	2 200
	Dez	32 359	12 910	39 255	84 524	8 525	7 393	8 413	844	2 843	12 673	57	3 596

	1 Euro area	2 Other European Union countries	3 Non-European Union countries	4=1+2+3 Total	5 Germany	6 Spain	7 France	8 Italy	9 Luxembourg	10 United Kingdom	11 Brazil	12 USA
					Memo items:							

(1) Não inclui passivos por títulos emitidos. / Excludes liabilities for securities issued.

B.6.3.3 ACTIVOS DAS OUTRAS INSTITUIÇÕES FINANCEIRAS MONETÁRIAS FACE AO SECTOR NÃO MONETÁRIO NÃO RESIDENTE

ASSETS OF OTHER MONETARY FINANCIAL INSTITUTIONS VIS-À-VIS NON-RESIDENT NON-MONETARY SECTOR

Por país - Saldos em fim de trimestre

By country - End-of-quarter figures

Fonte / Source: Banco de Portugal

10^6 euros

		Outros países da área do euro	Outros países da União Europeia	Países fora da União Europeia	Total	Por memória: Alemanha	Espanha	França	Itália	Luxemburgo	Reino Unido	Brasil	EUA
		1	2	3	4=1+2+3	5	6	7	8	9	10	11	12
97	Dez	3 868	1 002	2 566	7 436	341	766	123	428	1 619	888	394	559
98	Mar	3 711	1 103	3 086	7 901	312	695	153	292	1 430	1 002	449	863
	Jun	3 609	997	3 142	7 748	249	629	108	303	1 279	901	480	773
	Set	3 602	763	3 841	8 206	246	608	105	223	1 204	664	498	1 028
	Dez	3 719	1 064	3 584	8 367	359	932	115	177	1 002	949	411	910
99	Mar	4 336	837	4 930	10 104	527	1 342	134	269	726	726	484	1 068
	Jun	4 247	785	5 196	10 227	382	1 280	116	350	842	667	576	1 115
	Set	4 706	609	4 694	10 008	713	1 674	143	255	655	477	501	1 230
	Dez	5 852	477	5 162	11 491	1 030	2 402	135	154	772	368	667	1 249
00	Mar	5 274	572	5 735	11 581	-43	2 425	142	155	729	470	651	1 440
	Jun	5 287	824	5 800	11 910	-54	2 044	156	95	857	709	627	1 058
	Set	6 663	787	5 694	13 144	113	2 279	226	278	771	704	610	836
	Dez	8 601	772	3 929	13 302	139	2 360	321	215	769	668	416	800
01	Mar	6 317	576	5 083	11 976	243	2 503	253	298	746	491	471	887
	Jun	6 169	1 382	4 554	12 106	1 021	2 356	279	54	727	1 283	465	657
	Set	6 008	1 114	5 153	12 275	223	2 187	332	182	591	1 053	451	520
	Dez	5 927	2 697	5 839	14 463	439	2 726	251	-118	569	2 656	517	587

	1 Euro area	2 Other European Union countries	3 Non-European Union countries	4=1+2+3 Total	5 Germany	6 Spain	7 France	8 Italy	9 Luxembourg	10 United Kingdom	11 Brazil	12 USA
					Memo items:							

B.6.3.4 PASSIVOS DAS OUTRAS INSTITUIÇÕES FINANCEIRAS MONETÁRIAS FACE AO SECTOR NÃO MONETÁRIO NÃO RESIDENTE[1]

Por país - Saldos em fim de trimestre

LIABILITIES OF OTHER MONETARY FINANCIAL INSTITUTIONS VIS-À-VIS NON-RESIDENT NON-MONETARY SECTOR[1]

By country - End-of-quarter figures

Fonte / Source: Banco de Portugal

10^6 euros

		Outros países da área do euro	Outros países da União Europeia	Países fora da União Europeia	Total	Por memória:							
						Alemanha	Espanha	França	Itália	Luxemburgo	Reino Unido	Brasil	EUA
		1	2	3	4=1+2+3	5	6	7	8	9	10	11	12
97	Dez	4 320	421	2 359	7 100	1 969	1 007	887	70	259	415	245	416
98	Mar	5 479	425	2 254	8 159	3 323	747	896	85	299	421	211	310
	Jun	5 417	302	2 017	7 736	2 781	922	1 014	162	422	296	210	324
	Set	4 941	327	2 037	7 305	2 670	784	945	161	292	323	255	411
	Dez	3 884	290	2 529	6 703	2 089	664	848	29	155	284	196	480
99	Mar	5 138	224	2 795	8 156	2 938	657	924	65	375	214	209	507
	Jun	5 402	411	3 460	9 273	3 150	664	1 011	135	372	400	217	692
	Set	5 734	300	3 219	9 253	3 148	756	1 119	124	353	290	203	628
	Dez	4 087	271	3 452	7 810	1 914	699	1 107	20	232	261	198	586
00	Mar	5 911	390	3 968	10 269	3 701	694	890	25	87	368	252	677
	Jun	6 026	411	5 117	11 554	3 434	838	904	15	54	380	255	680
	Set	5 008	395	6 187	11 590	2 838	908	807	16	92	386	259	551
	Dez	4 171	292	4 771	9 234	2 285	915	610	17	194	284	257	422
01	Mar	8 385	522	4 608	13 515	6 520	969	538	16	207	511	371	449
	Jun	7 135	599	4 659	12 393	5 319	811	601	17	238	590	271	598
	Set	7 655	466	3 725	11 846	5 804	917	556	26	233	450	272	489
	Dez	6 575	572	3 998	11 145	4 378	1 376	515	11	162	562	241	487

	1	2	3	4=1+2+3	5	6	7	8	9	10	11	12
	Euro area	Other European Union countries	Non-European Union countries	Total	Germany	Spain	France	Italy	Luxembourg	United Kingdom	Brazil	USA
					Memo items:							

(1) Não inclui passivos por títulos emitidos. / Excludes liabilities for securities issued.

B.7.1 TAXAS DE JURO DAS OPERAÇÕES ACTIVAS DOS BANCOS
Média ponderada

BANKS' LENDING RATES
Weighted average

Fonte / Source: Banco de Portugal

Em percentagem / Percentage

		Operações de 91 a 180 dias				Operações de 181 dias a 1 ano				Operações de 2 a 5 anos		Operações a mais de 5 anos	
		Desconto		Empréstimos		Desconto		Empréstimos		Empréstimos		Empréstimos	
		Sociedades não financeiras privadas	Particulares e emigrantes	Sociedades não financeiras privadas	Particulares e emigrantes	Sociedades não financeiras privadas	Particulares e emigrantes	Sociedades não financeiras privadas	Particulares e emigrantes	Sociedades não financeiras privadas	Particulares e emigrantes	Sociedades não financeiras privadas	Particulares e emigrantes
		1	2	3	4	5	6	7	8	9	10	11	12
97	Dez	10.7	12.8	8.4	11.4	9.4	11.9	8.0	10.2	7.9	13.5	8.3	8.0
98	Dez	8.3	10.2	6.0	7.6	6.7	7.9	5.6	7.8	5.8	9.0	5.9	5.7
99	Dez	7.1	9.4	5.1	6.7	6.1	7.8	4.8	6.9	5.2	9.5	4.7	5.0
00	Out	8.1	9.6	6.4	8.8	7.7	9.1	6.1	8.0	6.1	9.1	6.5	6.7
	Nov	8.2	9.9	6.6	8.0	7.5	9.0	6.1	8.1	6.1	9.7	6.3	6.8
	Dez	8.2	9.9	6.4	8.4	7.3	8.8	6.3	8.4	6.2	10.0	6.3	6.9
01	Jan	8.1	10.1	6.5	8.5	7.2	8.9	6.8	8.5	6.1	11.4	6.4	6.8
	Fev	7.9	9.8	6.3	8.9	7.1	8.3	5.9	8.7	6.5	10.9	6.1	6.5
	Mar	8.1	10.1	5.9	8.9	7.5	8.5	6.3	7.8	6.1	10.7	6.5	6.6
	Abr	8.0	9.8	6.2	8.6	7.2	8.7	6.2	7.7	6.0	11.2	5.9	6.4
	Mai	8.0	9.8	6.4	8.5	7.2	8.5	6.0	7.5	6.0	10.7	6.0	6.3
	Jun	8.0	9.7	6.0	8.6	7.2	8.5	5.9	7.3	5.8	10.9	5.6	6.2
	Jul	7.9	9.6	5.9	8.4	7.3	8.2	6.2	7.5	5.7	9.9	6.0	6.0
	Ago	7.8	10.0	6.1	8.6	7.0	8.4	6.0	7.2	5.5	10.9	5.7	6.0
	Set	7.7	9.7	5.8	8.7	6.8	8.3	6.1	6.9	5.6	10.4	5.2	5.9
	Out	7.7	9.4	5.4	8.7	6.4	8.7	5.7	6.9	5.4	10.2	5.1	5.6
	Nov	7.3	9.1	5.5	8.2	6.5	7.6	5.7	6.8	5.2	9.6	5.2	5.3
	Dez	7.0	8.5	5.2	8.0	6.2	7.2	5.0	6.7	5.1	9.8	4.7	5.0
02	Jan	6.8	8.6	5.2	7.7	6.2	8.2	5.2	6.7	5.1	10.1	4.6	5.1
	Fev	6.9	8.8	5.1	7.8	6.2	7.9	5.0	6.7	5.0	10.0	4.8	5.1
	Mar	7.1	8.9	5.1	8.0	6.0	7.9	5.1	6.5	5.1	10.1	5.2	5.1

	1	2	3	4	5	6	7	8	9	10	11	12
	Non-financial private corporations	Private individuals and emigrants	Non-financial private corporations	Private individuals and emigrants	Non-financial private corporations	Private individuals and emigrants	Non-financial private corporations	Private individuals and emigrants	Non-financial private corporations	Private individuals and emigrants	Non-financial private corporations	Private individuals and emigrants
	Discount		Loans		Discount		Loans		Loans		Loans	
	From 91 to 180 days operations				From 181 days to 1 year operations				From 2 to 5 years operations		Over 5 years operations	

B.7.2 TAXAS DE JURO DAS OPERAÇÕES PASSIVAS DOS BANCOS COM O SECTOR RESIDENTE NÃO MONETÁRIO EXCEPTO ADMINISTRAÇÕES PÚBLICAS
Média ponderada

BANKS' DEPOSIT RATES AND RATES TO THE RESIDENT NON-MONETARY SECTOR EXCEPT GENERAL GOVERNMENT
Weighted average

Fonte / Source: Banco de Portugal

Em percentagem / Percentage

					Operações de 181 dias a 1 ano			Operações a mais de 1 ano		
		Depósitos a prazo até 30 dias	Depósitos a prazo de 31 a 90 dias	Depósitos a prazo de 91 a 180 dias	Depósitos a prazo	Depósitos de poupança reformado	Depósitos a prazo e de poupança de emigrantes	Depósitos a prazo	Depósitos de poupança habitação	Depósitos a prazo e de poupança de emigrantes
		1	2	3	4	5	6	7	8	9
97	Dez	4.7	4.6	4.6	4.1	4.1	4.1	4.1	4.1	3.8
98	Dez	3.2	3.2	3.3	2.8	2.9	2.8	2.8	3.0	2.5
99	Dez	2.9	2.8	2.8	2.4	2.3	2.2	2.6	2.4	2.5
00	Out	4.4	4.1	3.9	3.4	3.1	3.2	3.9	3.1	3.2
	Nov	4.5	4.3	4.2	3.6	3.1	3.3	4.4	3.4	3.4
	Dez	4.7	4.5	4.4	3.5	3.1	3.3	4.4	3.4	3.6
01	Jan	4.7	4.3	4.3	3.6	3.2	3.3	4.2	3.5	3.6
	Fev	4.7	4.3	4.3	3.5	3.3	3.3	4.0	3.5	3.3
	Mar	4.7	4.4	4.2	3.6	3.3	3.3	4.1	3.5	3.5
	Abr	4.6	4.4	4.1	3.5	3.2	3.2	4.0	3.5	3.2
	Mai	4.5	4.3	4.1	3.7	3.3	3.2	3.9	3.4	3.0
	Jun	4.4	4.3	4.1	3.6	3.2	3.2	3.8	3.3	3.1
	Jul	4.4	4.2	4.1	3.5	3.2	3.3	3.8	3.3	3.3
	Ago	4.3	4.1	4.1	3.3	3.3	3.3	3.6	3.3	3.4
	Set	4.0	3.8	3.8	3.2	3.2	3.2	3.4	3.2	3.1
	Out	3.7	3.5	3.5	3.1	3.0	2.9	3.3	3.2	2.9
	Nov	3.4	3.3	3.4	2.8	2.9	2.7	2.9	3.0	2.5
	Dez	3.3	3.2	3.3	2.9	2.7	2.6	3.0	2.9	2.6
02	Jan	3.2	3.2	3.3	2.9	2.7	2.5	3.2	2.7	2.7
	Fev	3.2	3.2	3.2	2.9	2.7	2.5	3.2	2.8	2.6
	Mar	3.2	3.2	3.3	2.9	2.7	2.4	3.2	2.8	2.6

	1	2	3	4	5	6	7	8	9
	Time deposits up to 30 days operations	Time deposits from 31 to 90 days	Time deposits from 91 to 180 days	Time deposits	Pensioners' savings deposits	Emigrants' time and savings deposits	Time deposits	Housing savings deposits	Emigrants' time and savings deposits
				From 181 days to 1 year operations			Over 1 year operations		

B.7.3.1 CUSTOS POR NATUREZA DE OUTRAS INSTITUIÇÕES FINANCEIRAS MONETÁRIAS (continua)

Valores acumulados desde o início do ano

OTHER MONETARY FINANCIAL INSTITUTIONS' OPERATING COSTS (to be continued)

Cumulative values since the beginning of the year

Fonte / Source: Banco de Portugal

10^6 euros

		Recursos de instituições de crédito				Outros recursos					
		Instituições de crédito no País		Instituições de crédito no estrangeiro	Total	Depósitos	Empréstimos	Títulos	Capitais próprios e equiparados	Garantias recebidas	Compromissos assumidos por terceiros
		das quais: Banco de Portugal	Total								
		1	2	3	4=2+3	5	6	7	8	9	10
96	Set	34	791	989	1 780	3 656	1	384	134	2	1
	Dez	46	1 084	1 339	2 423	4 707	1	539	179	2	2
97	Mar	4	267	367	634	964	1	223	55	0	0
	Jun	13	527	760	1 287	1 880	1	464	107	1	0
	Set	21	814	1 149	1 963	2 753	2	730	163	1	0
	Dez	30	1 107	1 562	2 669	3 617	3	1 005	221	2	1
98	Mar	2	246	400	646	767	1	427	57	0	0
	Jun	10	519	828	1 347	1 534	1	718	110	1	0
	Set	13	673	1 242	1 914	2 189	2	1 515	165	1	1
	Dez	19	919	1 694	2 613	2 841	3	1 853	232	2	2
99	Mar	7	266	400	666	598	1	481	59	1	0
	Jun	16	479	778	1 257	1 146	1	975	117	1	1
	Set	31	709	1 213	1 922	1 681	1	1 466	179	1	1
	Dez	46	984	1 690	2 675	2 235	1	1 817	247	2	2
00	Mar	16	309	509	819	611	0	463	83	0	1
	Jun	33	498	1 101	1 598	1 257	0	869	164	1	1
	Set	55	788	1 745	2 533	2 013	1	1 277	261	1	1
	Dez	73	1 012	2 752	3 764	2 869	1	1 850	358	1	2
01	Mar	18	256	818	1 074	899	0	511	109	0	0
	Jun	30	476	1 688	2 164	1 791	0	1 011	226	1	0
	Set	39	673	2 485	3 158	2 618	0	1 558	341	1	1
	Dez	44	938	3 358	4 296	3 421	1	2 214	452	3	1

	1	2	3	4=2+3	5	6	7	8	9	10
	Banco de Portugal	Total	Foreign credit institutions	Total	Deposits	Loans	Securities	Capital accounts	Received guarantees	Commitments assumed by third parties
	of which: Domestic credit institutions									
	Credit institutions resources				Other resources					

B.7.3.1 CUSTOS POR NATUREZA DE OUTRAS INSTITUIÇÕES FINANCEIRAS MONETÁRIAS (continuação)

Valores acumulados desde o início do ano

OTHER MONETARY FINANCIAL INSTITUTIONS' OPERATING COSTS (continued)

Cumulative values since the beginning of the year

Fonte / Source: Banco de Portugal

10^6 euros

		Operações cambiais, de taxa de juro e sobre cotações				Serviços bancários e operações realizadas por terceiros	Outros custos				Total
		das quais:			Total		dos quais:			Total	
		Operações cambiais à vista	Operações cambiais a prazo	Operações de *swap*			Custos com o pessoal	Fornecimentos e serviços de terceiros	Amortizações e provisões do exercício		
		11	12	13	14	15	16	17	18	19	20=4+...+10+14+15+19
96	Set	841	203	961	2 188	59	1 315	723	1 033	3 421	11 624
	Dez	1 190	294	1 320	3 177	85	1 766	1 030	1 642	4 965	16 079
97	Mar	311	111	274	878	20	439	240	366	1 214	3 989
	Jun	678	195	533	1 725	45	927	507	865	2 672	8 182
	Set	1 127	238	869	2 643	73	1 403	785	1 263	4 006	12 335
	Dez	1 708	434	1 292	3 980	99	1 910	1 115	1 912	5 756	17 352
98	Mar	357	53	183	789	28	428	272	382	1 470	4 186
	Jun	749	69	438	1 672	54	928	583	835	3 111	8 549
	Set	1 361	116	2 465	4 577	83	1 344	876	1 197	4 184	14 630
	Dez	2 080	158	3 068	6 199	112	1 809	1 214	2 376	6 441	20 297
99	Mar	1 135	156	914	2 559	33	472	299	694	1 777	6 173
	Jun	2 317	163	1 659	4 693	66	997	641	1 349	3 491	11 747
	Set	4 189	172	2 368	7 518	100	1 501	973	2 059	5 127	17 997
	Dez	5 053	196	3 202	9 450	143	2 007	1 405	2 906	7 400	23 972
00	Mar	639	110	1 098	2 094	48	535	342	734	2 375	6 494
	Jun	1 700	130	2 037	4 420	88	1 051	697	1 464	4 003	12 402
	Set	2 957	165	3 088	6 989	135	1 572	1 076	2 082	5 673	18 883
	Dez	4 348	194	4 630	10 223	177	2 171	1 559	3 206	8 109	27 354
01	Mar	1 373	135	1 697	3 558	42	519	370	572	2 297	8 491
	Jun	2 469	157	3 091	6 331	90	1 069	791	1 183	4 113	15 728
	Set	3 626	210	4 506	9 126	138	1 529	1 210	1 731	5 742	22 682
	Dez	4 416	266	5 878	11 619	192	2 099	1 726	2 778	7 985	30 183

	11	12	13	14	15	16	17	18	19	20=4+...+10+14+15+19
	Spot foreign exchange operations	Forward foreign exchange operations	Swap operations	Total	Bank services and third parties operations	Personnel costs	Supplies and services from third parties	Depreciation and provisions	Total	Total
	of which:					of which:				
	Foreign exchange, interest rate and quotation operations					Other costs				

B.7.3.2 PROVEITOS POR NATUREZA DE OUTRAS INSTITUIÇÕES FINANCEIRAS MONETÁRIAS (continua)

Valores acumulados desde o início do ano

OTHER MONETARY FINANCIAL INSTITUTIONS' OPERATING INCOME (to be continued)

Cumulative values since the beginning of the year

Fonte / Source: Banco de Portugal

10^6 euros

		Aplicações em instituições de crédito				Outras aplicações			
		Instituições de crédito no país		Instituições de crédito no estrangeiro	Total	Crédito	Títulos	Garantias prestadas	Compromissos perante terceiros
		das quais: Banco de Portugal	Total						
		1	2	3	4=2+3	5	6	7	8
96	Set	328	1 102	981	2 083	4 335	2 574	84	15
	Dez	425	1 508	1 299	2 807	5 813	3 474	114	22
97	Mar	109	396	311	707	1 438	810	29	5
	Jun	208	784	691	1 475	2 898	1 668	59	15
	Set	286	1 162	1 129	2 291	4 360	2 398	90	23
	Dez	359	1 540	1 584	3 124	5 883	3 150	122	41
98	Mar	81	420	430	851	1 397	789	31	5
	Jun	163	691	865	1 556	2 865	1 646	65	14
	Set	222	923	1 245	2 168	4 203	3 007	93	30
	Dez	271	1 237	1 659	2 896	5 645	3 980	126	44
99	Mar	54	334	347	681	1 519	812	33	7
	Jun	103	598	658	1 256	3 016	1 696	67	13
	Set	149	876	1000	1 876	4 516	2 399	102	28
	Dez	195	1 201	1 390	2 591	6 090	3 231	139	37
00	Mar	54	375	400	775	1 738	802	38	10
	Jun	113	632	809	1 441	3 533	1 693	75	25
	Set	188	980	1 241	2 221	5 641	2 380	110	36
	Dez	268	1 358	1 839	3 197	7 980	3 039	150	49
01	Mar	78	348	503	851	2 417	749	38	10
	Jun	157	677	996	1 673	4 924	1 526	77	21
	Set	227	987	1 463	2 450	7 255	2 111	115	28
	Dez	300	1 288	1 908	3 197	9 728	3 111	161	38

	1	2	3	4=2+3	5	6	7	8
	Banco de Portugal	Total	Foreign credit institutions	Total	Credit	Securities	Guarantees	Commitments vis-à-vis third parties
	of which:							
	Domestic credit institutions							
	Investment on credit institutions				Other investments			

B.7.3.2 PROVEITOS POR NATUREZA DE OUTRAS INSTITUIÇÕES FINANCEIRAS MONETÁRIAS (continuação)

Valores acumulados desde o início do ano

OTHER MONETARY FINANCIAL INSTITUTIONS' OPERATING INCOME (continued)

Cumulative values since the beginning of the year

Fonte / Source: Banco de Portugal

10^6 euros

		Operações cambiais, de taxa de juro e sobre cotações				Serviços bancários e operações realizadas por conta de terceiros	Outros proveitos	Total	Resultado de exploração
		dos quais:			Total				
		Operações cambiais à vista	Operações cambiais a prazo	Operações de *swap*					
		9	10	11	12	13	14	15=4+...+8+12+13+14	16
96	Set	943	191	1 051	2 375	259	593	12 318	694
	Dez	1 316	287	1 444	3 435	399	1 018	17 083	1 004
97	Mar	371	110	264	933	112	273	4 307	318
	Jun	823	185	580	1 901	262	581	8 858	676
	Set	1 296	237	874	2 806	398	981	13 346	1 011
	Dez	1 911	444	1 375	4 260	582	1 559	18 722	1 370
98	Mar	400	55	203	839	157	520	4 590	404
	Jun	827	75	1 399	2 689	342	1 063	10 240	1 691
	Set	1 433	134	2 616	4 794	524	1 236	16 054	1 424
	Dez	2 210	153	3 241	6 476	740	2 007	21 913	1 616
99	Mar	1 203	107	969	2 650	184	780	6 665	491
	Jun	2 394	121	1 808	4 944	393	1 323	12 708	961
	Set	4 280	121	2 603	7 880	604	1 816	19 220	1 223
	Dez	5 186	176	3 493	9 951	865	2 773	25 676	1 704
00	Mar	661	139	1 195	2 220	268	1 188	7 039	545
	Jun	1 734	167	2 167	4 594	506	1 709	13 576	1 175
	Set	2 971	254	3 285	7 238	780	2 197	20 602	1 719
	Dez	4 373	242	4 851	10 452	1 061	3 040	28 969	1 615
01	Mar	1 331	189	1 649	3 576	242	1 167	9 051	560
	Jun	2 533	104	3 033	6 324	494	1 911	16 949	1 221
	Set	3 718	141	4 446	9 129	751	2 424	24 264	1 582
	Dez	4 538	207	5 978	11 826	1 036	3 290	32 387	2 203

	9	10	11	12	13	14	15 =4+...+8+12+13+14	16
	Spot foreign exchange operations	Forward foreign exchange operations	Swap operations	Total	Bank services and operations on account of third parties	Other income	Total	Operating profit / loss
	of which:							
	Foreign exchange, interest rate and quotation operations							

B.8.1.1 BALANÇO DOS FUNDOS DE INVESTIMENTO MOBILIÁRIO[1] — BALANCE SHEET OF MUTUAL FUNDS[1]

VALORES LÍQUIDOS POR TIPO DE FUNDO[2] — NET VALUES BROKEN DOWN BY TYPE OF FUNDS[2]

Saldos em fim de trimestre — **End-of-quarter figures**

Fonte / Source: CMVM e Banco de Portugal./ Securities Market Commission and Banco de Portugal

10^6 euros

		Fundo de acções	Fundo de obrigações	Fundos de tesouraria[1]	Fundos de poupança reforma	Fundos de poupança em acções	Fundos de fundos	Fundos mistos	Não classificados	Total
		1	2	3	4	5	6	7	8	9=1+...+8
96	Dez	712.2	7 006.5	3 975.6	409.2	57.5	1 035.3	11.4	0.0	13 207.7
97	Mar	1 000.2	7 260.5	4 031.3	789.0	78.0	1 865.6	56.4	0.0	15 081.0
	Jun	1 531.5	7 430.9	4 285.5	500.0	105.6	2 485.3	332.7	0.0	16 671.5
	Set	1 961.4	7 709.2	4 641.9	561.7	136.8	3 204.7	734.3	0.0	18 950.0
	Dez	1 957.3	7 564.2	4 840.8	770.0	215.5	3 299.7	967.4	0.0	19 614.8
98	Mar	2 586.5	7 554.8	5 015.7	869.1	334.6	3 819.1	1 461.0	0.0	21 640.9
	Jun	2 740.1	7 587.4	5 290.4	917.8	347.4	4 362.6	1 979.9	0.0	23 225.6
	Set	2 092.5	7 579.3	5 677.9	923.3	271.4	4 242.7	2 187.7	0.0	22 974.8
	Dez	2 583.1	7 659.9	5 967.8	1 072.1	386.3	4 088.6	2 196.9	0.0	23 954.8
99	Mar	2 555.4	7 949.0	6 660.8	1 090.7	381.4	3 965.4	2 105.9	0.0	24 708.5
	Jun	2 527.7	7 879.9	7 084.5	1 095.8	376.1	3 686.7	1 947.9	0.0	24 598.6
	Set	2 418.4	7 282.7	7 588.5	1 082.8	376.5	3 473.2	1 722.7	0.0	23 944.7
	Dez	3 015.0	6 787.4	7 114.0	1 179.9	507.4	3 652.0	1 831.7	0.0	24 087.4
00	Mar	3 262.2	6 218.1	7 000.1	1 191.4	556.1	3 189.6	1 796.6	0.0	23 214.0
	Jun	3 055.8	5 922.1	6 784.1	1 177.9	534.1	3 147.0	1 822.9	0.0	22 443.9
	Set	3 136.8	5 641.2	6 729.2	1 202.7	537.7	3 134.3	1 932.2	0.0	22 314.2
	Dez	2 902.1	5 700.6	6 073.8	1 245.7	510.1	2 936.9	2 074.0	0.0	21 443.3
01	Mar	2 600.8	5 885.5	6 350.9	1 227.2	473.9	2 570.9	1 913.9	0.0	21 023.1
	Jun	2 314.7	6 010.6	6 419.8	1 211.2	417.7	2 440.3	1 756.0	0.0	20 570.3
	Set	1 808.3	6 192.5	6 909.2	1 203.5	355.4	1 987.0	1 524.8	0.0	19 980.6
	Dez	2 025.1	6 466.6	7 464.2	1 306.2	439.6	1 884.4	1 514.7	0.0	21 100.8

	1	2	3	4	5	6	7	8	9=1+...+8
	Equity-based funds	Bond funds	*Fundos de tesouraria*[1]	Retirement saving funds	Share saving funds	Funds of funds	Mixed funds	Non-classified	Total

(1) Não inclui Fundos do Mercado Monetário que em termos estatísticos são considerados Outras Instituições Financeiras Monetárias./ Does not include Money Market Funds which in statistical terms are considered as Other Monetary Financial Institutions.
(2) Os valores líquidos incluem os montantes aplicados acrescidos de activos diversos líquidos de empréstimos e de passivos diversos. Desta forma, o total deste quadro não coincide com o total dos Quadros B.8.1.2.1, B.8.1.2.2, B.8.1.2.3 e B.8.1.2.4. / Net values include the amounts invested plus sundry assets less loans and sundry liabilities, wherefore the total of this table does not correspond to the total of Tables B.8.1.2.1, B.8.1.2.2, B.8.1.2.3 and B.8.1.2.4.

B.8.1.2.1 COMPOSIÇÃO DA CARTEIRA DE APLICAÇÕES DOS FUNDOS DE INVESTIMENTO MOBILIÁRIO[1] — COMPOSITION OF THE INVESTMENTS PORTFOLIO OF MUTUAL FUNDS[1]

MONTANTES APLICADOS POR SECTOR INSTITUCIONAL — AMOUNTS INVESTED BROKEN DOWN BY INSTITUTIONAL SECTORS

Saldos em fim de trimestre — **End-of-quarter figures**

Fonte / Source: CMVM e Banco de Portugal./ Securities Market Commission and Banco de Portugal

10^6 euros

		Sector residente							Sector não residente					Total
									Outros países da área do euro		Países fora da área do euro		Total	
		Instituições financeiras monetárias	Outros interme-diários financeiros e auxiliares financeiros	Sociedades de seguros e fundos de pensões	Administração central (AC)	Administrações públicas (excepto AC)	Sociedades não financeiras	Total	Instituições financeiras monetárias	Sector não monetário	Instituições financeiras monetárias	Sector não monetário		
		1	2	3	4	5	6	7=1+...+6	8	9	10	11	12=8+...+11	13=7+12
97	Mar	3 398.5	1 625.5	34.3	4 945.4	96.5	2 019.8	12 120.0	602.2	861.6	462.6	1 178.5	3 105.0	15 225.0
	Jun	3 852.8	2 131.6	48.2	4 875.8	105.8	2 387.2	13 401.5	691.2	1 067.2	497.8	1 422.9	3 679.1	17 080.5
	Set	4 065.3	3 037.4	71.3	4 734.4	104.7	2 747.9	14 760.9	607.7	1 263.8	625.1	1 831.5	4 328.1	19 089.1
	Dez	4 829.2	3 126.1	79.0	4 510.1	85.3	2 943.6	15 573.4	571.1	1 421.9	652.3	1 760.1	4 405.3	19 978.7
98	Mar	4 786.5	3 280.0	125.0	4 786.5	108.5	3 536.2	16 622.7	782.3	1 779.9	596.2	2 165.4	5 323.7	21 946.4
	Jun	4 646.0	4 242.7	117.0	4 387.9	94.1	4 363.8	17 851.6	748.5	1 748.6	741.4	2 252.5	5 491.0	23 342.6
	Set	5 211.1	3 877.6	82.0	4 184.5	103.5	3 988.6	17 447.3	586.8	2 376.0	687.2	2 034.5	5 684.5	23 131.8
	Dez	5 159.2	4 011.3	116.6	4 458.0	104.9	4 347.5	18 197.4	660.9	2 598.9	666.1	1 977.5	5 903.5	24 100.9
99	Mar	5 109.4	3 776.5	122.8	3 951.1	97.4	4 354.4	17 411.6	702.2	3 440.3	651.5	2 671.1	7 465.1	24 876.8
	Jun	5 200.1	3 561.7	163.8	3 698.2	94.4	4 199.4	16 917.5	1 080.2	3 406.1	519.0	2 899.0	7 904.3	24 821.9
	Set	5 298.0	3 155.5	150.9	2 692.8	91.6	3 942.8	15 331.5	1 255.4	3 623.8	630.7	3 303.4	8 813.3	24 144.8
	Dez	5 282.1	3 143.5	170.9	2 024.1	90.0	4 016.9	14 727.5	1 107.4	4 061.4	638.4	3 704.6	9 511.8	24 239.3
00	Mar	4 486.4	2 835.9	129.0	1 882.8	61.0	3 734.1	13 129.2	1 287.3	4 225.1	765.3	3 997.2	10 275.0	23 404.1
	Jun	4 506.0	2 835.4	1.0	1 843.9	26.9	3 675.7	12 888.9	1 390.4	3 872.0	722.1	3 782.9	9 767.4	22 656.2
	Set	3 983.7	2 737.8	0.0	1 744.7	21.9	3 584.1	12 072.2	1 572.6	4 365.8	659.0	3 909.0	10 506.4	22 578.6
	Dez	3 582.7	2 553.6	0.0	1 593.7	17.4	2 824.5	10 571.8	1 548.6	4 849.8	725.8	3 853.8	10 978.0	21 549.8
01	Mar	3 521.4	2 241.6	0.0	1 309.7	17.1	2 516.5	9 606.4	1 584.9	5 153.4	722.4	4 139.6	11 600.3	21 206.7
	Jun	3 152.8	2 057.1	0.0	1 251.8	2.1	2 493.7	8 957.6	1 707.3	4 949.5	1 016.2	4 100.2	11 773.3	20 730.8
	Set	3 475.4	1 736.4	0.0	919.0	1.9	2 631.5	8 764.2	1 598.4	4 943.2	1 036.0	3 749.6	11 327.3	20 091.4
	Dez	3 883.4	1 683.0	0.0	703.0	1.9	2 510.2	8 781.5	1 549.0	5 712.4	1 045.7	4 108.0	12 415.1	21 196.6

	1	2	3	4	5	6	7=1+...+6	8	9	10	11	12=8+...+11	13=7+12
	Monetary financial institutions	Other financial intermediaries and financial auxiliaries	Insurance companies and pension funds	Central government (CG)	General government (except CG)	Non-financial corporations	Total	Monetary financial institutions	Non-monetary sector	Monetary financial institutions	Non-monetary sector	Total	Total
								Other euro area countries		Non-euro area countries			
	Resident Sector							Non-resident Sector					

(1) Não inclui Fundos do Mercado Monetário que em termos estatísticos são considerados Outras Instituições Financeiras Monetárias./ Does not include Money Market Funds which in statistical terms are considered as Other Monetary Financial Institutions.

B.8.1.2.2 COMPOSIÇÃO DA CARTEIRA DE APLICAÇÕES DOS FUNDOS DE INVESTIMENTO MOBILIÁRIO[1]

COMPOSITION OF THE INVESTMENT PORTFOLIO OF MUTUAL FUNDS[1]

MONTANTES APLICADOS POR INSTRUMENTO FINANCEIRO E SECTOR

AMOUNTS INVESTED BROKEN DOWN BY FINANCIAL INSTRUMENT AND SECTOR

Saldos em fim de trimestre

End-of-quarter figures

Fonte / Source: CMVM e Banco de Portugal./ Securities Market Commission and Banco de Portugal

10^6 euros

		Depósitos			Títulos excepto acções			Acções e outras participações			Total
		Residentes[2] 1	Não residentes 2	Total 3=1+2	Residentes 4	Não residentes 5	Total 6=4+5	Residentes 7	Não residentes 8	Total 9=7+8	10=3+6+9
96	Dez	2 151.8	.	2 151.8	7 567.0	1 869.1	9 436.1	1 177.0	539.0	1 716.0	13 303.9
97	Mar	2 186.7	15.8	2 202.6	7 750.1	2 529.8	10 279.8	2 183.2	559.4	2 742.6	15 225.0
	Jun	2 396.9	1.5	2 398.4	7 992.5	2 989.7	10 982.2	3 012.1	687.9	3 700.0	17 080.5
	Set	2 431.6	4.5	2 436.0	8 091.4	3 531.6	11 623.0	4 237.9	792.1	5 030.0	19 089.1
	Dez	3 104.2	21.7	3 125.9	7 996.3	3 541.1	11 537.5	4 472.8	842.4	5 315.3	19 978.7
98	Mar	2 565.2	0.0	2 565.2	8 365.1	4 328.9	12 694.0	5 692.4	994.8	6 687.1	21 946.4
	Jun	2 913.9	29.5	2 943.4	8 561.2	4 226.1	12 787.3	6 376.5	1 235.4	7 611.9	23 342.6
	Set	3 324.9	23.4	3 348.3	8 624.4	4 453.1	13 077.5	5 498.0	1 208.0	6 706.0	23 131.8
	Dez	3 332.4	30.8	3 363.2	8 881.5	4 482.5	13 364.0	5 983.5	1 390.2	7 373.6	24 100.9
99	Mar	3 205.2	12.6	3 217.8	8 494.5	5 747.5	14 242.0	5 711.9	1 705.1	7 417.0	24 876.8
	Jun	3 309.8	7.9	3 317.7	8 224.8	6 102.3	14 327.2	5 382.9	1 794.1	7 177.0	24 821.9
	Set	3 457.2	1.4	3 458.7	7 173.4	6 832.7	14 006.1	4 700.9	1 979.1	6 680.1	24 144.8
	Dez	3 469.7	11.5	3 481.2	6 271.8	6 721.7	12 993.5	4 986.1	2 778.6	7 764.6	24 239.3
00	Mar	2 805.9	13.5	2 819.4	5 860.3	7 073.7	12 934.0	4 463.0	3 187.7	7 650.7	23 404.1
	Jun	2 963.9	20.9	2 984.9	5 661.2	6 768.4	12 429.6	4 263.7	2 978.0	7 241.7	22 656.2
	Set	2 461.6	9.4	2 470.9	5 490.0	7 309.5	12 799.5	4 120.7	3 187.5	7 308.1	22 578.6
	Dez	2 215.4	8.4	2 223.7	4 583.3	7 883.1	12 466.4	3 773.1	3 086.5	6 859.7	21 549.8
01	Mar	2 205.0	30.3	2 235.3	4 102.3	8 774.0	12 876.3	3 299.1	2 796.0	6 095.1	21 206.7
	Jun	1 879.9	0.8	1 880.7	4 227.7	8 920.5	13 148.2	2 850.0	2 852.0	5 701.9	20 730.8
	Set	2 268.0	2.3	2 270.2	4 186.0	9 140.0	13 326.0	2 310.2	2 185.0	4 495.2	20 091.4
	Dez	2 681.8	0.6	2 682.3	3 770.2	9 907.4	13 677.6	2 329.5	2 507.2	4 836.7	21 196.6

	1 Residents[2]	2 Non-residents	3=1+2 Total	4 Residents	5 Non-residents	6=4+5 Total	7 Residents	8 Non-residents	9=7+8 Total	10=3+6+9 Total
	Deposits			Securities other than shares			Shares and other equity			

(1) Não inclui Fundos do Mercado Monetário que em termos estatísticos são considerados Outras Instituições Financeiras Monetárias./ Does not include Money Market Funds which in statistical terms are considered as Other Monetary Financial Institutions.
(2) No período de Dezembro de 1995 a Dezembro de 1996, este valor inclui os montantes referentes a não residentes. / From December 1995 to December1996, this figure includes the amounts relative to non-residents.

B.8.1.2.3 COMPOSIÇÃO DA CARTEIRA DE APLICAÇÕES DOS FUNDOS DE INVESTIMENTO MOBILIÁRIO[1]

COMPOSITION OF THE INVESTMENT PORTFOLIO OF MUTUAL FUNDS[1]

MONTANTES APLICADOS POR INSTRUMENTO FINANCEIRO, PRAZO ORIGINAL E MOEDA

AMOUNTS INVESTED BROKEN DOWN BY FINANCIAL INSTRUMENT, ORIGINAL MATURITY AND CURRENCY

Saldos em fim de trimestre

End-of-quarter figures

Fonte / Source: CMVM e Banco de Portugal./ Securities Market Commission and Banco de Portugal

10^6 euros

		Sector residente					Sector não residente					Moeda		Total
		Depósitos		Títulos excepto acções		Acções e outras participações	Depósitos		Títulos excepto acções		Acções e outras participações	Euro[2]	Outras moedas	
		Até 1 ano 1	A mais de 1ano 2	Até 1 ano 3	A mais de 1ano 4	5	Até 1 ano 6	A mais de 1ano 7	Até 1 ano 8	A mais de 1ano 9	10	11	12	13=1+...+10= =11+12
97	Mar	2 158.3	28.4	3 139.6	4 610.5	2 183.2	15.8	0.0	244.5	2 285.3	559.4	14 574.9	650.1	15 225.0
	Jun	2 233.1	163.8	2 759.8	5 232.7	3 012.1	1.5	0.0	496.0	2 493.7	687.9	16 580.3	500.2	17 080.5
	Set	2 246.1	185.5	2 890.6	5 200.9	4 237.9	4.5	0.0	1 044.5	2 487.0	792.1	18 443.4	645.7	19 089.1
	Dez	2 950.2	154.0	2 258.7	5 737.7	4 472.8	21.7	0.0	1 342.2	2 199.0	842.4	19 299.4	679.2	19 978.7
98	Mar	2 548.2	17.0	2 188.8	6 176.3	5 692.4	0.0	0.0	1 706.7	2 622.2	994.8	21 112.6	833.8	21 946.4
	Jun	2 882.1	31.9	2 249.0	6 312.2	6 376.5	29.5	0.0	1 902.0	2 324.1	1 235.4	22 393.2	949.4	23 342.6
	Set	3 263.7	61.2	2 056.0	6 568.4	5 498.0	23.4	0.0	1 484.2	2 968.9	1 208.0	22 155.3	976.5	23 131.8
	Dez	3 284.5	47.9	1 847.4	7 034.1	5 983.5	29.3	1.6	657.8	3 824.8	1 390.2	22 918.8	1 182.0	24 100.9
99	Mar	3 104.7	100.5	1 957.2	6 537.3	5 711.9	12.6	0.0	1 733.8	4 013.7	1 705.1	23 490.6	1 386.1	24 876.8
	Jun	3 126.2	183.6	1 835.5	6 389.4	5 382.9	7.9	0.0	1 688.1	4 414.3	1 794.1	23 261.1	1 560.8	24 821.9
	Set	3 231.8	225.4	1 569.7	5 603.7	4 700.9	1.4	0.0	2 035.5	4 797.2	1 979.1	22 610.2	1 534.6	24 144.8
	Dez	3 240.4	229.3	1 473.1	4 798.7	4 986.1	11.5	0.0	1 647.3	5 074.4	2 778.6	22 284.3	1 955.0	24 239.3
00	Mar	2 613.3	192.6	1 335.0	4 525.3	4 463.0	13.5	0.0	1 597.2	5 476.5	3 187.7	21 087.5	2 316.6	23 404.1
	Jun	2 870.0	93.9	1 398.8	4 262.5	4 263.7	20.9	0.0	615.2	6 153.3	2 978.0	20 392.3	2 263.9	22 656.2
	Set	2 389.2	72.4	1 398.0	4 092.0	4 120.7	9.4	0.0	580.8	6 728.7	3 187.5	20 293.2	2 285.4	22 578.6
	Dez	2 097.7	117.7	1 034.9	3 548.4	3 773.1	8.4	0.0	483.6	7 399.5	3 086.5	19 363.4	2 186.4	21 549.8
01	Mar	2 108.6	96.4	931.6	3 170.7	3 299.1	30.3	0.0	534.9	8 239.1	2 796.0	19 163.6	2 043.1	21 206.7
	Jun	1 798.3	81.6	1 153.9	3 073.8	2 850.0	0.8	0.0	613.0	8 307.6	2 852.0	18 650.7	2 080.2	20 730.8
	Set	2 187.5	80.5	1 527.0	2 659.0	2 310.2	2.3	0.0	346.8	8 793.2	2 185.0	18 436.1	1 655.3	20 091.4
	Dez	2 598.9	82.9	1 486.7	2 283.5	2 329.5	0.6	0.0	399.6	9 507.8	2 507.2	19 437.1	1 759.5	21 196.6

	1 Up to 1 Year	2 Over 1 Year	3 Up to 1 Year	4 Over 1 Year	5 Shares and other equity	6 Up to 1 Year	7 Over 1 Year	8 Up to 1 Year	9 Over 1 Year	10 Shares and other equity	11 Euro[2]	12 Other currencies	13=1+...+10= =11+12 Total
	Deposits		Securities other than shares			Deposits		Securities other than shares					
	Resident sector					Non-resident sector					Currency		

(1) Não inclui Fundos do Mercado Monetário que em termos estatísticos são considerados Outras Instituições Financeiras Monetárias. / Does not include Money Market Funds which in statistical terms are considered as Other Monetary Financial Institutions.
(2) Inclui saldos nas denominações nacionais do euro. / Including balances expressed in the national denominations of the euro.

B.8.1.2.4 COMPOSIÇÃO DA CARTEIRA DE APLICAÇÕES DOS FUNDOS DE INVESTIMENTO MOBILIÁRIO[1]

COMPOSITION OF THE INVESTMENT PORTFOLIO OF MUTUAL FUNDS[1]

MONTANTES APLICADOS POR PAÍS EMITENTE

Saldos em fim de trimestre

AMOUNTS INVESTED BROKEN DOWN BY ISSUING COUNTRY

End-of-quarter figures

Fonte / Source:CMVM e Banco de Portugal./ Securities Market Commission and Banco de Portugal

10^6 euros

		Países da área do euro		Países fora da área do euro		Total	Por memória:							
		Portugal	Outros	Outros países da União Europeia	Países fora da União Europeia		Alemanha	Espanha	França	Itália	Luxemburgo	Reino Unido	Brasil	EUA
		1	2	3	4	5=1+...+4	6	7	8	9	10	11	12	13
97	Mar	12 120.0	1 463.8	518.8	1 122.4	15 225.0	458.4	205.3	145.3	14.7	377.5	459.1	79.3	187.4
	Jun	13 401.5	1 758.4	432.0	1 488.7	17 080.5	387.7	218.2	149.8	22.6	497.2	387.2	83.4	304.3
	Set	14 760.9	1 871.5	577.8	1 878.9	19 089.1	238.3	254.2	231.6	46.4	547.4	515.4	131.3	327.8
	Dez	15 573.4	1 992.9	527.3	1 885.1	19 978.7	281.9	320.0	260.6	47.8	531.6	459.3	132.6	365.8
98	Mar	16 622.7	2 562.2	653.8	2 107.7	21 946.4	413.9	484.4	263.9	44.4	615.3	462.9	192.3	427.5
	Jun	17 851.6	2 497.1	808.4	2 185.6	23 342.6	357.5	285.1	517.4	47.2	655.5	570.6	204.7	436.1
	Set	17 447.3	2 962.8	730.7	1 990.9	23 131.8	398.2	771.7	523.2	55.9	581.6	592.5	179.9	423.6
	Dez	18 197.4	3 259.8	821.2	1 822.5	24 100.9	489.1	793.2	644.8	81.9	600.4	734.1	176.8	401.5
99	Mar	17 411.6	4 142.5	1 029.9	2 292.7	24 876.8	429.2	980.1	758.6	424.8	678.6	918.9	135.3	454.3
	Jun	16 917.5	4 486.3	775.8	2 642.2	24 821.9	827.7	823.2	750.1	314.4	692.9	669.9	125.9	675.7
	Set	15 331.5	4 879.2	938.3	2 995.8	24 144.8	1 118.5	730.2	807.6	260.4	762.7	815.2	186.9	725.6
	Dez	14 727.5	5 168.8	1 140.7	3 202.3	24 239.3	1 091.4	730.3	815.2	292.2	824.5	978.7	192.7	858.4
00	Mar	13 129.2	5 512.5	1 331.6	3 430.9	23 404.1	1 354.1	593.2	1 052.2	375.2	691.6	1 130.5	190.7	995.4
	Jun	12 888.9	5 262.4	1 193.7	3 311.2	22 656.2	1 889.2	463.0	852.2	406.1	530.9	1 023.9	215.4	1 014.5
	Set	12 072.2	5 938.4	1 293.1	3 274.8	22 578.6	2 309.1	419.7	845.9	433.1	529.1	1 103.1	240.2	1 130.8
	Dez	10 571.8	6 398.4	1 329.4	3 250.2	21 549.8	2 544.8	458.9	872.9	540.9	532.3	1 133.9	230.9	1 072.3
01	Mar	9 606.4	6 738.3	1 333.7	3 528.3	21 206.7	2 319.6	495.2	1 049.2	666.5	513.4	1 159.4	298.0	1 105.9
	Jun	8 957.6	6 656.9	1 530.5	3 585.9	20 730.8	2 131.1	459.8	974.9	720.6	570.4	1 324.0	272.3	1 232.9
	Set	8 764.2	6 541.6	1 303.8	3 481.8	20 091.4	1 701.9	465.4	981.5	1 025.4	536.5	1 129.0	241.0	1 201.9
	Dez	8 781.5	7 261.4	1 433.6	3 720.1	21 196.6	1 941.1	364.6	987.9	1 245.8	526.9	1 218.1	222.7	1 314.5

	1	2	3	4	5=1+...+4	6	7	8	9	10	11	12	13
	Portugal	Other	Other European Union countries	Countries outside the European Union	Total	Germany	Spain	France	Italy	Luxembourg	United Kingdom	Brazil	USA
	Euro area countries		Non-euro area countries			Memo:							

(1) Não inclui Fundos do Mercado Monetário que em termos estatísticos são considerados Outras Instituições Financeiras Monetárias./ Does not include Money Market Funds which in statistical terms are considered as Other Monetary Financial Institutions.

B.8.2.1.1 BALANÇO DOS OUTROS INTERMEDIÁRIOS FINANCEIROS[(a)*] (EXCEPTO FUNDOS DE INVESTIMENTO)

BALANCE SHEET OF OTHER FINANCIAL INTERMEDIARIES[(a)*] (EXCLUDING MUTUAL FUNDS)

Saldos em fim de semestre

End-of-semester figures

Fonte / Source: Banco de Portugal

10^6 euros

		Activos				Passivos					Total
		Activos sob a forma de depósitos e outras aplicações similares	Títulos em carteira[(1)]	Créditos concedidos[(1)]	Activos diversos	Passivos sob a forma de empréstimos e outros recursos similares	Empréstimos subordinados	Obrigações (excepto subordinadas) e outros títulos de rendimento fixo	Capital e reservas[(2)]	Passivos diversos[(2)]	
		1	2	3	4	5	6	7	8	9	10=1+...+4=5+...+9
94	Dez	191.8	1 383.8	4 326.3	635.7	2 837.3	160.1	797.6	2 141.7	601.0	6 537.7
95	Jun	347.5	2 563.1	4 506.1	1 228.0	3 379.0	202.9	768.5	3 151.2	1 143.0	8 644.7
	Dez	361.9	3 036.3	4 910.0	1 028.9	3 471.6	199.5	799.7	3 775.0	1 091.4	9 337.1
96	Jun	326.9	2 831.0	5 129.2	975.2	3 383.1	206.1	920.3	3 457.4	1 295.3	9 262.3
	Dez	275.4	3 798.8	5 898.7	807.7	3 739.6	207.2	1 578.4	4 251.1	1 004.3	10 780.6
97	Jun	247.4	3 678.4	5 816.8	1 285.5	3 741.2	225.1	1 362.6	4 026.3	1 672.8	11 028.1
	Dez	360.4	5 225.6	6 388.4	960.7	4 371.0	312.2	1 781.5	5 416.3	1 054.2	12 935.2
98	Jun	527.6	6 173.6	6 687.6	1 329.9	5 079.4	264.2	2 003.6	5 610.1	1 761.3	14 718.7
	Dez	1 052.2	4 580.8	8 114.9	768.0	4 825.6	290.1	2 083.8	5 468.6	1 847.8	14 515.8
99	Jun	1 028.9	5 900.7	8 413.4	1 299.2	5 000.7	261.8	2 123.9	5 889.7	3 366.0	16 642.2
	Dez	1 106.4	5 713.1	9 832.9	1 148.7	6 014.5	338.0	2 321.8	6 999.9	2 126.8	17 801.0
00	Jun	1 455.3	5 580.6	10 256.4	1 608.4	6 561.4	327.8	2 298.1	6 861.7	2 851.8	18 900.6
	Dez	1 145.9	6 446.9	11 205.0	1 267.2	7 565.8	467.6	2 141.2	8 112.1	1 778.3	20 065.0
01	Jun	1 237.4	7 588.7	13 430.8	1 785.9	9 589.0	468.5	2 073.6	9 179.3	2 732.5	24 042.9
	Dez	1 273.3	7 546.7	15 602.4	1 103.2	8 991.4	617.9	2 120.3	11 829.3	1 966.5	25 525.5

	1	2	3	4	5	6	7	8	9	10=1+...+4=5+...+9
	Deposits and other similar investments	Securities[(1)]	Loans and advances[(1)]	Other assets	Loans and other similar resources	Subordinated loans	Bonds (excluding subordinated bonds) and other fixed-income securities	Capital and reserves[(2)]	Other liabilities[(2)]	Total
	Assets				Liabilities					

*A alteração do Plano de Contas do Sistema Bancário em Janeiro de 1999 poderá originar quebras nas séries apresentadas./The revision of the Charts of Accounts of the Banking System, in January of 1999, may imply breaks in the series.

(1) A partir de Março de 1999 é possível distinguir a parcela referente a empréstimos subordinados e a suprimentos, anteriormente classificados em outras imobilizações financeiras e, como tal, em "Títulos em carteira"./From March1999 onwards is possible to distinguish the amount related with subordinated loans, up to that time this was classified in the item "Securities".

(2) A noção de capital e reservas para efeitos estatísticos sofreu uma alteração metodológica, passando a incluir, nomeadamente, provisões para créditos de cobrança duvidosa. Neste sentido, procedeu-se à correcção de toda a série./The Capital and reserves definition for statistical purposes suffered a methodological change, beginning to include, among other things, provisions for non-performing loans.Thus, all the serie was adjusted.

B.8.2.1.2 BALANÇO DOS AUXILIARES FINANCEIROS[(a)*]

Saldos em fim de trimestre

BALANCE SHEET OF FINANCIAL AUXILIARIES[(a)*]

End-of-quarter figures

Fonte / Source: Banco de Portugal

10^6 euros

		Activos				Passivos					Total
		Activos sob a forma de depósitos e outras aplicações similares	Títulos em carteira	Créditos concedidos	Activos diversos	Passivos sob a forma de empréstimos e outros recursos similares	Empréstimos subordinados	Obrigações (excepto subordinadas) e outros títulos de rendimento fixo	Capital e reservas(1)	Passivos diversos(1)	
		1	2	3	4	5	6	7	8	9	10=1+...+4=5+...+9
96	Set	83.8	66.1	0.1	281.4	39.4	1.3	0.0	162.1	228.5	431.4
	Dez	100.5	63.1	0.2	168.6	46.4	1.3	0.0	191.8	92.8	332.3
97	Mar	103.2	59.7	0.2	206.7	51.8	1.3	0.0	168.5	148.1	369.7
	Jun	110.4	63.3	0.3	276.3	55.4	1.4	0.0	169.1	224.5	450.3
	Set	149.1	45.7	0.3	349.5	57.4	1.4	0.0	167.7	318.2	544.6
	Dez	172.4	48.6	0.6	155.7	45.5	0.6	0.0	213.6	117.7	377.4
98	Mar	177.9	41.7	0.5	209.8	43.6	0.4	0.0	178.2	207.7	429.9
	Jun	160.3	57.5	0.6	292.1	42.2	0.5	0.0	178.1	289.7	510.5
	Set	183.3	53.8	0.5	378.9	40.7	0.5	0.0	175.8	399.5	616.6
	Dez	197.1	46.9	0.4	177.1	49.8	0.6	0.0	248.9	122.1	421.4
99	Mar	210.8	47.0	30.1	218.3	61.5	0.3	0.0	210.5	233.9	506.3
	Jun	193.2	44.9	28.3	306.0	72.8	0.3	0.0	200.4	298.9	572.4
	Set	206.3	43.6	35.7	389.8	74.0	0.3	0.0	202.1	398.9	675.4
	Dez	222.1	40.9	25.4	194.5	82.1	0.6	0.0	250.4	149.8	482.9
00	Mar	238.2	39.7	30.5	277.3	86.1	0.6	0.0	205.8	293.1	585.6
	Jun	245.5	34.7	30.0	363.6	83.3	0.7	0.0	206.7	383.1	673.8
	Set	244.1	51.2	44.1	450.5	76.3	0.3	0.0	203.1	510.1	789.7
	Dez	237.0	47.8	49.7	178.4	68.0	0.3	0.0	264.1	180.5	513.0
01	Mar	241.2	44.8	54.9	261.6	55.3	0.3	0.0	222.6	324.4	602.5
	Jun	241.3	42.3	51.0	359.2	49.5	0.5	0.0	216.0	427.8	693.7
	Set	245.8	41.9	59.8	416.7	36.8	1.2	0.0	212.0	514.3	764.2
	Dez	248.3	41.5	59.7	269.5	36.3	1.5	0.0	235.8	345.3	619.0

	1	2	3	4	5	6	7	8	9	10=1+...+4=5+...+9
	Deposits and other similar investments	Securities	Loans and advances	Other assets	Loans and other similar resources	Subordinated loans	Bonds (excluding subordinated bonds) and other fixed-income securities	Capital and reserves(1)	Other liabilities(1)	Total
	Assets				Liabilities					

*A alteração do Plano de Contas do Sistema Bancário em Janeiro de 1999 poderá originar quebras nas séries apresentadas./The revision of the Charts of Accounts of the Banking System, in January of 1999, may imply breaks in the series.

(1) A noção de capital e reservas para efeitos estatísticos sofreu uma alteração metodológica, passando a incluir, nomeadamente, provisões para créditos de cobrança duvidosa. Neste sentido, procedeu-se à correcção de toda a série./The Capital and reserves definition for statistical purposes suffered a methodological change, beginning to include, among other things, provisions for non-performing loans.Thus, all the serie was adjusted.

B.8.2.2.1 ACTIVOS DE OUTROS INTERMEDIÁRIOS FINANCEIROS (EXCEPTO FUNDOS DE INVESTIMENTO) E AUXILIARES FINANCEIROS SOB A FORMA DE DEPÓSITOS E OUTRAS APLICAÇÕES SIMILARES EM INSTITUIÇÕES FINANCEIRAS[(a)*]

Saldos em fim de semestre

DEPOSITS AND OTHER SIMILAR INVESTMENTS OF OTHER FINANCIAL INTERMEDIARIES (EXCLUDING MUTUAL FUNDS) AND FINANCIAL AUXILIARIES IN FINANCIAL INSTITUTIONS[(a)*]

End-of-semester figures

Fonte / Source: Banco de Portugal

10^6 euros

		Instituições financeiras residentes									Instituições financeiras não residentes(2)			Total		
		Instituições financeiras monetárias (1)			dos quais: Depósitos à ordem			Instituições financeiras não monetárias								
		Interme-diários financeiros	Auxiliares financeiros	Total	Interme-diários financeiros	Auxiliares financeiros	Total	Interme-diários financeiros	Auxiliares financeiros	Total	Interme-diários financeiros	Auxiliares financeiros	Total	Interme-diários financeiros	Auxiliares financeiros	Total
		1	2	3=1+2	4	5	6=4+5	7	8	9=7+8	10	11	12=10+11	13=1+7+10	14=2+8+11	15=13+14
94	Dez	179.3	55.8	235.1	47.1	18.5	65.5	5.7	9.7	15.3	6.9	0.0	6.9	191.8	65.4	257.3
95	Jun	323.3	62.4	385.7	188.7	19.4	208.1	1.3	9.0	10.3	22.8	0.0	22.8	347.5	71.4	418.9
	Dez	348.5	53.0	401.5	174.4	14.2	188.6	8.0	9.7	17.7	5.4	0.2	5.6	361.9	62.9	424.8
96	Jun	312.5	55.2	367.6	132.4	17.7	150.1	10.1	3.8	13.9	4.3	0.0	4.4	326.9	59.0	385.9
	Dez	257.7	86.7	344.4	109.0	44.7	153.7	13.5	13.8	27.3	4.2	0.0	4.2	275.4	100.5	375.9
97	Jun	236.0	98.5	334.5	114.1	59.9	174.0	10.9	11.8	22.8	0.5	0.1	0.6	247.4	110.4	357.8
	Dez	346.3	142.6	488.9	241.6	88.2	329.8	11.7	29.5	41.2	2.5	0.3	2.8	360.4	172.4	532.9
98	Jun	510.6	123.5	634.1	358.6	72.0	430.6	10.2	36.5	46.7	6.8	0.3	7.2	527.6	160.3	687.9
	Dez	350.9	153.7	504.7	116.0	82.7	198.7	39.9	42.9	82.8	661.4	0.5	661.9	1 052.2	197.1	1 249.3
99	Jun	384.8	162.2	547.0	194.3	97.3	291.6	34.0	30.8	64.8	610.1	0.2	610.4	1 028.9	193.2	1 222.1
	Dez	435.4	185.6	621.0	249.3	111.0	360.3	51.5	35.1	86.6	619.4	1.4	620.8	1 106.4	222.1	1 328.5
00	Jun	833.8	209.1	1 042.9	492.8	147.2	640.0	18.7	35.2	53.9	602.8	1.2	604.0	1 455.3	245.5	1 700.8
	Dez	509.0	207.2	716.2	337.8	129.4	467.2	31.4	29.2	60.6	605.5	0.6	606.1	1 145.9	237.0	1 382.9
01	Jun	650.1	215.1	865.2	501.4	147.4	648.8	25.9	24.1	50.0	561.4	2.0	563.4	1 237.4	241.3	1 478.7
	Dez	706.0	222.8	928.8	562.6	154.0	716.6	17.5	24.9	42.3	549.8	0.6	550.4	1 273.3	248.3	1 521.6

	1	2	3=1+2	4	5	6=4+5	7	8	9=7+8	10	11	12=10+11	13=1+7+10	14=2+8+11	15=13+14
	Financial interme-diaries	Financial auxiliaries	Total	Financial interme-diaries	Financial auxiliaries	Total	Financial interme-diaries	Financial auxiliaries	Total	Financial interme-diaries	Financial auxiliaries	Total	Financial interme-diaries	Financial auxiliaries	Total
	Monetary financial Institutions (1)			of which: Demand deposits			Non-monetary financial institutions			Non-resident financial institutions (2)			Total		
	Resident financial institutions														

*A alteração do Plano de Contas do Sistema Bancário em Janeiro de 1999 poderá originar quebras nas séries apresentadas. /T he revision of the Charts of Accounts of the Banking System, in January of 1999, may imply breaks in the series.

(1) Inclui notas e moedas denominadas em euros. / Includes notes and coins denoninated in euro.

(2) Não inclui notas e moedas denominadas em euros na posse das Outras IFM que são consideradas uma disponibilidade face ao Banco de Portugal./ Does not include notes and coins denominated in euro held by Other MFI,which are viewed as an asset vis-à-vis the Banco de Portugal.

B.8.2.2.2 TÍTULOS EM CARTEIRA DE OUTROS INTERMEDIÁRIOS FINANCEIROS (EXCEPTO FUNDOS DE INVESTIMENTO) E AUXILIARES FINANCEIROS [(a)*]

SECURITIES OF OTHER FINANCIAL INTERMEDIARIES (EXCLUDING MUTUAL FUNDS) AND FINANCIAL AUXILIARIES [(a)*]

Saldos em fim de semestre / **End-of-semester figures**

Fonte / Source: Banco de Portugal

10^6 euros

		Títulos de rendimento fixo						Títulos de rendimento variável			Títulos de rendimento não especificado			Total		
		Residentes			Não residentes											
		Interme-diários financeiros	Auxiliares financeiros	Total	Interme-diários financeiros	Auxiliares financeiros	Total	Interme-diários financeiros (1)	Auxiliares financeiros	Total	Interme-diários financeiros	Auxiliares financeiros	Total	Interme-diários financeiros	Auxiliares financeiros	Total
		1	2	3=1+2	4	5	6=4+5	7	8	9=7+8	10	11	12=10+11	13=1+4+7+10	14=2+5+8+11	15=13+14
94	Dez	125.6	90.8	216.4	0.0	0.0	0.0	1 255.6	3.9	1 259.5	2.6	0.2	2.9	1 383.8	95.0	1 478.7
95	Jun	98.9	72.9	171.8	1.7	0.1	1.9	2 459.6	4.4	2 464.0	3.0	0.1	3.1	2 563.1	77.6	2 640.8
	Dez	80.8	66.9	147.8	9.7	1.3	11.1	2 927.6	4.2	2 931.8	18.1	0.1	18.2	3 036.3	72.6	3 108.8
96	Jun	64.4	76.6	140.9	36.4	1.4	37.8	2 729.5	4.4	2 733.9	0.7	0.1	0.8	2 831.0	82.5	2 913.4
	Dez	122.2	56.7	179.0	14.9	1.4	16.2	3 645.7	4.9	3 650.6	16.0	0.1	16.1	3 798.8	63.1	3 861.9
97	Jun	109.2	53.9	163.1	1.6	3.7	5.3	3 513.4	5.7	3 519.1	54.3	0.0	54.3	3 678.4	63.3	3 741.7
	Dez	129.1	39.7	168.8	1.0	3.7	4.7	4 861.0	5.2	4 866.2	234.5	0.0	234.5	5 225.6	48.6	5 274.3
98	Jun	129.8	48.6	178.4	1.0	3.7	4.7	4 845.5	5.2	4 850.7	1 197.3	0.0	1 197.3	6 173.6	57.5	6 231.1
	Dez	81.8	38.6	120.4	2.3	2.5	4.8	4 440.3	5.8	4 446.1	56.3	0.0	56.3	4 580.8	46.9	4 627.6
99	Jun	68.3	36.3	104.6	7.9	2.4	10.2	5 771.5	6.3	5 777.8	53.0	0.0	53.0	5 900.7	44.9	5 945.6
	Dez	59.6	30.8	90.4	1.4	2.4	3.8	5 598.6	7.7	5 606.3	53.4	0.0	53.4	5 713.1	40.9	5 754.0
00	Jun	46.8	23.7	70.5	21.6	1.2	22.8	5 458.9	9.8	5 468.7	53.3	0.0	53.3	5 580.6	34.7	5 615.3
	Dez	49.3	23.8	73.1	8.1	1.2	9.3	6 337.9	22.8	6 360.7	51.6	0.0	51.6	6 446.9	47.8	6 494.8
01	Jun	777.8	19.5	797.3	4.9	1.2	6.2	6 754.2	21.5	6 775.7	51.8	0.0	51.8	7 588.7	42.3	7 631.1
	Dez	41.9	20.4	62.3	1.0	1.2	2.2	7 452.3	19.9	7 472.1	51.5	0.0	51.5	7 546.7	41.5	7 588.2

	1	2	3=1+2	4	5	6=4+5	7	8	9=7+8	10	11	12=10+11	13=1+4+7+10	14=2+5+8+11	15=13+14
	Financial interme-diaries	Financial auxiliaries	Total	Financial interme-diaries	Financial auxiliaries	Total	Financial interme-diaries(1)	Financial auxiliaries	Total	Financial interme-diaries	Financial auxiliaries	Total	Financial interme-diaries	Financial auxiliaries	Total
	Residents			Non-residents			Shares and other equity			Non-specified securities			Total		
	Securities other than shares														

*A alteração do Plano de Contas do Sistema Bancário em Janeiro de 1999 poderá originar quebras nas séries apresentadas./The revision of the Charts of Accounts of the Banking System, in January of 1999, may imply breaks in the series.
(1) A partir de Março de 1999 é possível distinguir a parcela referente a empréstimos subordinados e a suprimentos, anteriormente classificados em outras imobilizações financeiras e, como tal, em "Titulos em carteira"./From March 1999 onwards is possible to distinguish the amount related with subordinated loans, up to that time this was classified in the item "Securities".

B.8.2.2.3 CRÉDITOS CONCEDIDOS POR OUTROS INTERMEDIÁRIOS FINANCEIROS (EXCEPTO FUNDOS DE INVESTIMENTO) E AUXILIARES FINANCEIROS[(a)*]

LOANS AND ADVANCES GRANTED BY OTHER FINANCIAL INTERMEDIARIES (EXCLUDING MUTUAL FUNDS) AND FINANCIAL AUXILIARIES [(a)*]

Saldos em fim de semestre / **End-of-semester figures**

Fonte / Source: Banco de Portugal

10^6 euros

		Créditos concedidos (excepto cobrança duvidosa)					Créditos de cobrança duvidosa			dos quais:		Por memória:
		Residentes			Não residentes	Sector não especificado	Residentes	Não residentes	Sector não especificado	Concedidos por auxiliares financeiros	Total	Empréstimos cedidos em operações de titularização
		A curto prazo	A médio e longo prazos(1)(2)	Prazo não especificado(2)								
		1	2	3	4	5	6	7	8	9	10=1+..+8	11
94	Dez	777.1	2 886.2	148.3	3.9	0.0	475.8	1.7	33.3	0.0	4 326.4	0.0
95	Jun	782.4	2 867.2	214.5	5.4	0.0	605.2	1.6	29.8	0.0	4 506.1	0.0
	Dez	1 000.1	2 979.1	268.4	4.7	0.0	624.9	1.2	31.5	0.0	4 910.0	0.0
96	Jun	1 002.7	3 140.3	302.4	5.1	0.0	641.1	1.3	36.4	0.0	5 129.3	0.0
	Dez	1 206.0	3 424.4	635.6	7.1	0.0	593.3	1.9	30.7	0.2	5 898.9	0.0
97	Jun	1 125.0	3 647.1	429.5	8.5	0.0	577.6	2.6	26.8	0.3	5 817.1	0.0
	Dez	1 258.9	4 046.1	463.0	8.7	0.0	588.1	2.4	21.8	0.6	6 389.0	0.0
98	Jun	1 235.1	4 379.7	452.1	9.6	0.0	584.3	2.6	24.7	0.6	6 688.2	0.0
	Dez	1 675.8	4 917.7	886.4	10.5	0.0	595.5	4.3	25.0	0.4	8 115.2	0.0
99	Jun	1 463.1	6 380.4	0.0	13.5	1.9	561.3	2.2	19.2	0.8	8 441.6	213.1
	Dez	1 978.7	7 257.7	0.0	8.9	2.2	588.9	3.7	18.1	0.6	9 858.3	554.6
00	Jun	1 708.4	7 900.8	0.0	8.7	3.3	636.8	3.3	24.9	1.3	10 286.4	646.1
	Dez	1 884.0	8 646.8	0.0	6.0	4.4	685.2	1.5	27.0	1.1	11 254.7	768.3
01	Jun	1 758.5	9 208.5	0.0	1 789.5	5.0	687.9	3.9	28.6	0.2	13 481.8	731.2
	Dez	2 343.9	10 761.3	0.0	1 815.6	3.8	704.8	2.1	30.6	0.3	15 662.1	931.6

	1	2	3	4	5	6	7	8	9	10=1+...+8	11
	Short-term	Medium and long term(1)(2)	Non-specified term(2)	Non-residents	Non-specified sector	Residents	Non-residents	Non-specified sector	Granted by financial auxiliaries	Total	Loans sold through securitisation
	Residents										
	Loans and advances (excluding non-performing loans)					Non-performing loans			of which:		Memo item:

*A alteração do Plano de Contas do Sistema Bancário em Janeiro de 1999 poderá originar quebras nas séries apresentadas./The revision of the Charts of Accounts of the Banking System, in January of 1999, may imply breaks in the series.
(1) A partir de Março de 1999 é possível distinguir a parcela referente a empréstimos subordinados e a suprimentos, anteriormente classificados em outras imobilizações financeiras e, como tal, em "Titulos em carteira"./From March1999 onwards is possible to distinguish the amount related with subordinated loans, up to that time this was classified in the item "Securities".
(2) A partir de Março de 1999 é possível classificar por prazo uma parte significativa dos créditos./ From March 1999 onwards is possible to classify by original maturity an important share of loans granted.

B.8.2.2.4 ACTIVOS DIVERSOS DE OUTROS INTERMEDIÁRIOS FINANCEIROS (EXCEPTO FUNDOS DE INVESTIMENTO) E AUXILIARES FINANCEIROS [(a)*]

OTHER ASSETS OF OTHER FINANCIAL INTERMEDIARIES (EXLUDING MUTUAL FUNDS) AND FINANCIAL AUXILIARIES [(a)*]

Saldos em fim de semestre / **End-of-semester figures**

Fonte / Source: Banco de Portugal — 10^6 euros

		Imobilizações corpóreas			Adiantamentos			Contas a regularizar			Diversos			Total		
		Interme-diários financeiros	Auxiliares financeiros	Total	Interme-diários financeiros	Auxiliares financeiros	Total	Interme-diários financeiros	Auxiliares financeiros	Total	Interme-diários financeiros	Auxiliares financeiros	Total	Interme-diários financeiros	Auxiliares financeiros	Total
		1	2	3=1+2	4	5	6=4+5	7	8	9=7+8	10	11	12=10+11	13=1+4+7+10	14=2+5+8+11	15=13+14
94	Dez	100.8	44.9	145.7	78.5	10.9	89.4	410.2	40.8	451.0	46.2	7.0	53.2	635.7	103.6	739.3
95	Jun	104.6	41.4	146.0	100.8	15.7	116.5	544.6	50.6	595.2	478.0	98.0	576.0	1 228.0	205.7	1 433.7
	Dez	116.3	41.9	158.2	101.9	16.1	118.1	755.8	68.5	824.3	54.9	18.8	73.7	1 028.9	145.4	1 174.3
96	Jun	89.0	43.8	132.8	96.6	18.7	115.2	336.2	64.1	400.3	453.5	96.3	549.8	975.2	222.9	1 198.1
	Dez	86.4	46.4	132.7	98.4	23.5	121.9	352.1	78.8	430.9	270.8	19.9	290.7	807.7	168.6	976.3
97	Jun	86.2	54.8	141.0	115.8	17.5	133.2	354.3	83.6	437.9	729.2	120.5	849.7	1 285.5	276.3	1 561.8
	Dez	90.9	59.6	150.4	88.8	15.1	103.9	439.6	70.4	510.0	341.4	10.7	352.1	960.7	155.7	1 116.4
98	Jun	83.5	56.9	140.4	114.7	15.2	129.9	381.6	78.8	460.4	750.1	141.2	891.2	1 329.9	292.1	1 622.0
	Dez	80.6	74.1	154.6	110.2	16.7	126.9	386.2	64.4	450.7	191.0	21.9	213.0	768.0	177.1	945.1
99	Jun	80.1	76.2	156.3	195.2	21.7	216.9	322.5	57.7	380.1	701.3	150.4	851.8	1 299.2	306.0	1 605.2
	Dez	84.1	92.5	176.7	174.5	14.3	188.8	696.6	70.3	766.8	193.5	17.4	210.9	1 148.7	194.5	1 343.1
00	Jun	87.6	88.2	175.8	222.7	17.3	240.1	440.3	71.3	511.6	857.8	186.7	1 044.5	1 608.4	363.6	1 972.0
	Dez	84.6	73.7	158.4	234.6	14.6	249.1	657.0	56.6	713.5	291.0	33.6	324.5	1 267.2	178.4	1 445.6
01	Jun	84.7	55.2	139.9	278.1	13.7	291.9	517.0	88.9	605.9	906.1	201.4	1 107.5	1 785.9	359.2	2 145.0
	Dez	80.8	52.5	133.3	275.3	12.3	287.6	414.9	74.5	489.5	332.1	130.2	462.3	1 103.2	269.5	1 372.7

	1	2	3=1+2	4	5	6=4+5	7	8	9=7+8	10	11	12=10+11	13=1+4+7+10	14=2+5+8+11	15=13+14
	Financial interme-diaries	Financial auxiliaries	Total	Financial interme-diaries	Financial auxiliaries	Total	Financial interme-diaries	Financial auxiliaries	Total	Financial interme-diaries	Financial auxiliaries	Total	Financial interme-diaries	Financial auxiliaries	Total
	Fixed assets			Trade credits and advances			Other accounts receivable			Other			Total		

*A alteração do Plano de Contas do Sistema Bancário em Janeiro de 1999 poderá originar quebras nas séries apresentadas./The revision of the Charts of Accounts of the Banking System, in January of 1999, may imply breaks in the series.

B.8.2.2.5 PASSIVOS DE OUTROS INTERMEDIÁRIOS FINANCEIROS (EXCEPTO FUNDOS DE INVESTIMENTO) E AUXILIARES FINANCEIROS SOB A FORMA DE EMPRÉSTIMOS E OUTROS RECURSOS SIMILARES[(a)*]

LOANS AND OTHER SIMILAR RESOURCES OF OTHER FINANCIAL INTERMEDIARIES (EXCLUDING MUTUAL FUNDS) AND FINANCIAL AUXILIARIES [(a)*]

Saldos em fim de semestre / **End-of-semester figures**

Fonte / Source: Banco de Portugal — 10^6 euros

		Instituições financeiras residentes						Instituições financeiras não residentes			Sector não especificado[(1)]			Total		
		Instituições financeiras monetárias[(1)]			Instituições financeiras não monetárias											
		Interme-diários financeiros	Auxiliares financeiros	Total	Interme-diários financeiros	Auxiliares financeiros	Total	Interme-diários financeiros	Auxiliares financeiros	Total	Interme-diários financeiros	Auxiliares financeiros	Total	Interme-diários financeiros	Auxiliares financeiros	Total
94	Dez	2 172.3	0.3	2 172.6	264.5	0.9	265.5	188.7	0.0	188.7	211.7	10.6	222.3	2 837.3	11.8	2 849.1
95	Jun	2 775.3	0.4	2 775.7	248.7	1.1	249.7	125.9	0.0	125.9	229.1	21.1	250.3	3 379.0	22.6	3 401.6
	Dez	2 776.3	0.2	2 776.5	277.6	1.2	278.8	112.1	0.0	112.1	305.5	22.7	328.3	3 471.6	24.1	3 495.7
96	Jun	2 602.1	0.4	2 602.5	328.3	1.5	329.8	163.1	0.0	163.1	289.6	32.0	321.6	3 383.1	33.9	3 417.0
	Dez	2 978.6	0.8	2 979.4	350.9	1.6	352.5	126.2	0.0	126.2	283.9	44.0	328.0	3 739.6	46.4	3 786.0
97	Jun	2 893.2	1.6	2 894.8	451.7	1.0	452.7	136.6	0.0	136.6	259.7	52.7	312.5	3 741.2	55.4	3 796.5
	Dez	3 444.8	1.4	3 446.2	532.6	1.1	533.7	87.5	0.0	87.5	306.2	42.9	349.1	4 371.0	45.5	4 416.5
98	Jun	4 147.4	1.9	4 149.4	549.3	1.6	551.0	85.8	0.0	85.8	296.8	38.6	335.5	5 079.4	42.2	5 121.6
	Dez	3 780.0	2.1	3 782.1	638.1	1.9	639.9	110.5	0.0	110.5	297.0	45.8	342.8	4 825.6	49.8	4 875.4
99	Jun	4 002.8	68.7	4 071.5	764.9	1.5	766.4	75.0	0.0	75.0	158.0	2.6	160.7	5 000.7	72.8	5 073.6
	Dez	4 883.8	78.4	4 962.1	804.1	1.3	805.4	113.1	0.0	113.1	213.5	2.5	216.0	6 014.5	82.1	6 096.5
00	Jun	5 303.3	78.5	5 381.7	928.5	2.4	930.9	197.5	0.0	197.5	132.1	2.4	134.5	6 561.4	83.3	6 644.7
	Dez	6 135.7	62.3	6 198.0	973.7	1.6	975.2	198.2	0.0	198.2	258.2	4.1	262.3	7 565.8	68.0	7 633.8
01	Jun	8 039.0	44.0	8 083.1	1 088.3	1.9	1 090.3	238.0	0.0	238.0	223.7	3.5	227.2	9 589.0	49.5	9 638.6
	Dez	7 056.5	32.6	7 089.1	1 132.2	1.4	1 133.6	419.5	0.0	419.5	383.2	2.4	385.5	8 991.4	36.3	9 027.8

	1	2	3=1+2	4	5	6=4+5	7	8	9=7+8	10	11	12=10+11	13=1+4+7+10	14=2+5+8+11	15=13+14
	Financial interme-diaries	Financial auxiliaries	Total	Financial interme-diaries	Financial auxiliaries	Total	Financial interme-diaries	Financial auxiliaries	Total	Financial interme-diaries	Financial auxiliaries	Total	Financial interme-diaries	Financial auxiliaries	Total
	Monetary financial institutions[(1)]			Non-monetary financial institutions			Non-resident financial institutions			Non-specified sector[(1)]			Total		
	Resident financial institutions														

*A alteração do Plano de Contas do Sistema Bancário em Janeiro de 1999 poderá originar quebras nas séries apresentadas./The revision of the Charts of Accounts of the Banking System, in January of 1999, may imply breaks in the series.
(1) A partir de Março de 1999 é possível classificar sectorialmente uma parcela maior dos empréstimos e outros recursos similares./ From March 1999 onwards is possible to have a sectorial classification for a greater amount of loans and other similar resources.

B.8.2.2.6 CAPITAL E RESERVAS DE OUTROS INTERMEDIÁRIOS FINANCEIROS (EXCEPTO FUNDOS DE INVESTIMENTO) E AUXILIARES FINANCEIROS[(a)*]

CAPITAL AND RESERVES OF OTHER FINANCIAL INTERMEDIARIES (EXCLUDING MUTUAL FUNDS) AND FINANCIAL AUXILIARIES[(a)*]

Saldos em fim de semestre / **End-of-semester figures**

Fonte / Source: Banco de Portugal

10^6 euros

		Capital			Reservas e resultados			Provisões para riscos diversos[(1)]			Total		
		Intermediários financeiros	Auxiliares financeiros	Total	Intermediários financeiros	Auxiliares financeiros	Total	Intermediários financeiros	Auxiliares financeiros	Total	Intermediários financeiros	Auxiliares financeiros	Total
		1	2	3=1+2	4	5	6=4+5	7	8	9=7+8	10=1+4+7	11=2+5+8	12=10+11
94	Dez	1 444.1	122.3	1 566.4	345.5	56.1	401.6	352.1	3.4	355.5	2 141.7	181.7	2 323.5
95	Jun	2 377.4	124.6	2 502.0	417.9	34.3	452.2	355.9	3.4	359.3	3 151.2	162.4	3 313.6
	Dez	2 702.2	130.4	2 832.6	676.9	59.1	736.0	395.9	3.2	399.1	3 775.0	192.7	3 967.7
96	Jun	2 536.8	127.1	2 663.9	496.5	35.7	532.3	424.1	3.5	427.6	3 457.4	166.3	3 623.8
	Dez	3 196.6	123.3	3 319.9	665.6	63.9	729.5	388.9	4.7	393.5	4 251.1	191.8	4 442.9
97	Jun	3 071.3	121.6	3 192.9	559.3	40.8	600.1	395.8	6.7	402.5	4 026.3	169.1	4 195.5
	Dez	3 554.0	122.5	3 676.5	1 478.2	87.6	1 565.8	384.1	3.5	387.6	5 416.3	213.6	5 629.9
98	Jun	3 672.6	122.8	3 795.4	1 520.3	51.7	1 572.0	417.2	3.7	420.9	5 610.1	178.1	5 788.3
	Dez	4 240.0	120.8	4 360.7	863.5	123.7	987.1	365.1	4.5	369.6	5 468.6	248.9	5 717.5
99	Jun	4 560.1	122.7	4 682.8	835.0	72.8	907.8	494.7	4.9	499.6	5 889.7	200.4	6 090.1
	Dez	5 324.6	114.2	5 438.8	1 146.3	132.6	1 278.9	529.0	3.6	532.6	6 999.9	250.4	7 250.3
00	Jun	5 460.9	117.6	5 578.4	914.4	85.6	999.9	486.4	3.6	490.0	6 861.7	206.7	7 068.3
	Dez	4 729.1	116.8	4 845.9	2 872.5	139.3	3 011.8	510.6	7.9	518.5	8 112.1	264.1	8 376.2
01	Jun	6 186.9	115.0	6 301.9	2 450.4	93.4	2 543.8	542.0	7.6	549.5	9 179.3	216.0	9 395.2
	Dez	8 450.2	116.1	8 566.3	2 801.2	116.1	2 917.3	577.9	3.6	581.6	11 829.3	235.8	12 065.2

	1	2	3=1+2	4	5	6=4+5	7	8	9=7+8	10=1+4+7	11=2+5+8	12=10+11
	Financial intermediaries	Financial auxiliaries	Total	Financial intermediaries	Financial auxiliaries	Total	Financial intermediaries	Financial auxiliaries	Total	Financial intermediaries	Financial auxiliaries	Total
	Equity capital			Reserves and net income			Provisions for sundry risks[(1)]			Total		

*A alteração do Plano de Contas do Sistema Bancário em Janeiro de 1999 poderá originar quebras nas séries apresentadas./The revision of the Charts of Accounts of the Banking System, in January of 1999, may imply breaks in the series.

(1) A noção de capital e reservas para efeitos estatísticos sofreu uma alteração metodológica, passando a incluir, nomeadamente, provisões para créditos de cobrança duvidosa. Neste sentido, procedeu-se à correcção de toda a série./The Capital and reserves definition for statistical purposes suffered a methodological change, beginning to include, among other things, provisions for non-performing loans.Thus, all the serie was adjusted.

B.8.2.2.7 PASSIVOS DIVERSOS DE OUTROS INTERMEDIÁRIOS FINANCEIROS E AUXILIARES FINANCEIROS (EXCEPTO FUNDOS DE INVESTIMENTO)[(a)*]

OTHER LIABILITIES OF OTHER FINANCIAL INTERMEDIARIES (EXCLUDING MUTUAL FUNDS) AND FINANCIAL AUXILIARIES[(a)*]

Saldos em fim de semestre / **End-of-semester figures**

Fonte / Source: Banco de Portugal

10^6 euros

		Adiantamentos			Contas a regularizar			Diversos[(1)]			Total		
		Intermediários financeiros	Auxiliares financeiros	Total	Intermediários financeiros	Auxiliares financeiros	Total	Intermediários financeiros	Auxiliares financeiros	Total	Intermediários financeiros	Auxiliares financeiros	Total
		1	2	3=1+2	4	5	6=4+5	7	8	9=7+8	10=1+4+7	11=2+5+8	12=10+11
94	Dez	44.3	14.2	58.5	459.6	39.4	499.0	97.0	16.9	113.9	601.0	70.4	671.4
95	Jun	23.3	8.7	32.0	558.0	43.6	601.6	561.7	117.5	679.2	1 143.0	169.8	1 312.8
	Dez	60.7	12.3	73.0	902.4	47.1	949.5	128.2	3.5	131.7	1 091.4	62.9	1 154.2
96	Jun	36.5	12.9	49.4	644.9	43.1	688.0	614.0	106.9	720.9	1 295.3	162.9	1 458.2
	Dez	58.8	20.3	79.0	797.1	56.7	853.8	148.5	15.9	164.3	1 004.3	92.8	1 097.2
97	Jun	45.4	9.2	54.6	855.1	77.6	932.7	772.3	137.7	910.0	1 672.8	224.5	1 897.4
	Dez	77.6	17.7	95.3	758.5	95.2	853.7	218.0	4.9	222.9	1 054.2	117.7	1 171.9
98	Jun	56.6	9.2	65.8	760.8	101.8	862.5	944.0	178.7	1 122.7	1 761.3	289.7	2 051.0
	Dez	96.2	20.6	116.8	1 561.8	86.2	1 648.0	189.8	15.3	205.1	1 847.8	122.1	1 969.9
99	Jun	72.8	10.7	83.5	2 497.8	106.6	2 604.4	795.5	181.5	977.0	3 366.0	298.9	3 664.9
	Dez	194.2	24.8	219.0	1 794.8	118.8	1 913.6	137.8	6.2	144.0	2 126.8	149.8	2 276.6
00	Jun	83.3	11.7	95.0	1 685.8	152.1	1 837.9	1 082.7	219.3	1 302.0	2 851.8	383.1	3 234.9
	Dez	130.8	39.8	170.7	1 390.9	128.6	1 519.6	256.6	12.1	268.6	1 778.3	180.5	1 958.9
01	Jun	122.4	20.2	142.6	1 485.8	202.6	1 688.4	1 124.3	204.9	1 329.2	2 732.5	427.8	3 160.2
	Dez	111.7	34.2	145.8	1 449.2	181.6	1 630.8	405.7	129.6	535.2	1 966.5	345.3	2 311.9

	1	2	3=1+2	4	5	6=4+5	7	8	9=7+8	10=1+4+7	11=2+5+8	12=10+11
	Financial intermediaries	Financial auxiliaries	Total	Financial intermediaries	Financial auxiliaries	Total	Financial intermediaries	Financial auxiliaries	Total	Financial intermediaries	Financial auxiliaries	Total
	Trade credits and advances			Other accounts payable			Other[(1)]			Total		

*A alteração do Plano de Contas do Sistema Bancário em Janeiro de 1999 poderá originar quebras nas séries apresentadas./The revision of the Charts of Accounts of the Banking System, in January of 1999, may imply breaks in the series.

(1) A noção de capital e reservas para efeitos estatísticos sofreu uma alteração metodológica, passando a incluir, nomeadamente, provisões para créditos de cobrança duvidosa. Neste sentido, procedeu-se à correcção de toda a série./The Capital and reserves definition for statistical purposes suffered a methodological change, beginning to include, among other things, provisions for non-performing loans.Thus, all the serie was adjusted.

B.8.2.3.1 DESENVOLVIMENTO DE RESULTADOS DE OUTROS INTERMEDIÁRIOS FINANCEIROS (EXCEPTO FUNDOS DE INVESTIMENTO) E AUXILIARES FINANCEIROS - CUSTOS[(1)(a)*] (continua)

Valores acumulados desde o início do ano

PROFIT AND LOSS ACCOUNT OF OTHER FINANCIAL INTERMEDIARIES (EXCLUDING MUTUAL FUNDS) AND FINANCIAL AUXILIARIES - COSTS AND LOSSES[(1)(a)*] (to be continued)

Cumulative values since the beginning of the year

Fonte / Source: Banco de Portugal

10^6 euros

	Juros e custos equiparados			Comissões			Prejuízos em operações financeiras			Custos com o pessoal			Fornecimentos e serviços de terceiros		
	Interme-diários financeiros	Auxiliares financeiros	Total	Interme-diários financeiros	Auxiliares financeiros	Total	Interme-diários financeiros	Auxiliares financeiros	Total	Interme-diários financeiros	Auxiliares financeiros	Total	Interme-diários financeiros	Auxiliares financeiros	Total
	1	2	3=1+2	4	5	6=4+5	7	8	9=7+8	10	11	12=10+11	13	14	15=13+14
94	417.9	0.3	418.2	53.2	40.2	93.4	28.6	11.8	40.4	72.9	19.1	92.0	98.4	34.3	132.8
95	770.1	2.4	772.5	70.3	30.8	101.0	160.8	1.0	161.8	91.5	28.6	120.1	111.3	62.9	174.2
96	320.0	3.0	323.0	98.5	13.4	111.9	9.8	0.4	10.2	85.1	32.8	117.9	113.3	84.0	197.3
97	359.9	3.7	363.6	123.4	18.6	142.0	25.3	0.7	26.0	88.2	36.9	125.2	143.4	103.9	247.3
98	333.4	1.8	335.2	162.9	50.7	213.5	147.2	0.5	147.7	92.5	44.2	136.7	158.7	92.4	251.1
99	300.7	2.3	303.0	189.7	62.9	252.7	66.3	0.7	67.0	111.6	52.6	164.2	181.1	98.0	279.1
00	424.7	3.5	428.2	216.3	66.0	282.3	89.0	1.5	90.5	119.0	63.1	182.2	185.8	125.3	311.1
01	577.0	3.2	580.2	222.6	83.3	305.9	57.0	2.6	59.7	122.4	61.1	183.5	205.7	94.5	300.2

	1	2	3=1+2	4	5	6=4+5	7	8	9=7+8	10	11	12=10+11	13	14	15=13+14
	Financial interme-diaries	Financial auxiliaries	Total	Financial interme-diaries	Financial auxiliaries	Total	Financial interme-diaries	Financial auxiliaries	Total	Financial interme-diaries	Financial auxiliaries	Total	Financial interme-diaries	Financial auxiliaries	Total
	Interest costs and equivalent			Commissions payable			Losses on financial operations			Personnel costs			Supplies and services from third parties		

B.8.2.3.1 DESENVOLVIMENTO DE RESULTADOS DE OUTROS INTERMEDIÁRIOS FINANCEIROS (EXCEPTO FUNDOS DE INVESTIMENTO) E AUXILIARES FINANCEIROS - CUSTOS[(a)*] (continuação)

Valores acumulados desde o início do ano

PROFIT AND LOSS ACCOUNT OF OTHER FINANCIAL INTERMEDIARIES (EXCLUDING MUTUAL FUNDS) AND FINANCIAL AUXILIARIES - COSTS AND LOSSES[(a)*] (continued)

Cumulative values since the beginning of the year

Fonte / Source: Banco de Portugal

10^6 euros

	Impostos			Amortizações do exercício			Provisões do exercício			Outros custos e prejuízos			Total		
	Interme-diários financeiros	Auxiliares financeiros	Total	Interme-diários financeiros	Auxiliares financeiros	Total	Interme-diários financeiros	Auxiliares financeiros	Total	Interme-diários financeiros	Auxiliares financeiros	Total	Interme-diários financeiros	Auxiliares financeiros	Total
	16	17	18=16+17	19	20	21=19+20	22	23	24=22+23	25	26	27=25+26	28=1+4+7+10+13+ +16+19+22+25	29=2+5+8+11+ +14+17+20+23+26	30=28+29
94	6.6	2.7	9.3	25.8	5.6	31.4	169.5	1.0	170.6	16.8	0.5	17.3	889.8	115.6	1 005.4
95	9.0	1.2	10.1	26.2	21.2	47.4	140.5	0.7	141.2	17.4	6.6	23.9	1 396.9	155.3	1 552.2
96	8.2	0.4	8.6	19.0	21.5	40.4	169.3	2.2	171.5	18.5	6.3	24.8	841.7	163.9	1 005.6
97	9.5	0.6	10.1	19.7	24.3	44.0	143.4	0.7	144.1	21.9	6.1	28.1	934.7	195.6	1 130.3
98	8.5	0.9	9.3	23.2	28.7	51.8	177.9	1.6	179.5	24.9	7.7	32.7	1 129.1	228.4	1 357.5
99	9.8	0.9	10.7	24.6	41.0	65.6	261.7	1.7	263.4	22.8	6.8	29.6	1 168.4	266.9	1 435.3
00	6.5	0.7	7.2	27.2	38.6	65.8	191.1	6.2	197.3	14.2	8.6	22.8	1 273.9	313.5	1 587.3
01	5.9	0.5	6.4	28.9	23.9	52.8	220.1	1.1	221.2	18.7	4.6	23.4	1 458.3	274.7	1 733.1

	16	17	18=16+17	19	20	21=19+20	22	23	24=22+23	25	26	27=25+26	28=1+4+7+10+13+ +16+19+22+25	29=2+5+8+11+ +14+17+20+23+26	30=28+29
	Financial interme-diaries	Financial auxiliaries	Total	Financial interme-diaries	Financial auxiliaries	Total	Financial interme-diaries	Financial auxiliaries	Total	Financial interme-diaries	Financial auxiliaries	Total	Financial interme-diaries	Financial auxiliaries	Total
	Taxes			Depreciation for the year			Provisions for the year			Other costs and losses			Total		

*A alteração do Plano de Contas do Sistema Bancário em Janeiro de 1999 poderá originar quebras nas séries apresentadas./The revision of the Charts of Accounts of the Banking System, in January of 1999, may imply breaks in the series.

(1) Os dados de Dezembro de 1995 reflectem a reclassificação sectorial de uma instituição anteriormente classificada como Instituição financeira monetária. / December 1995 data reflect the reclassification of an institution classified before as Monetary financial institution.

B.8.2.3.2 DESENVOLVIMENTO DE RESULTADOS DE OUTROS INTERMEDIÁRIOS FINANCEIROS (EXCEPTO FUNDOS DE INVESTIMENTO) E AUXILIARES FINANCEIROS - PROVEITOS[(1)(a)*] (continua)

Valores acumulados desde o início do ano

PROFIT AND LOSS ACCOUNT OF OTHER FINANCIAL INTERMEDIARIES (EXCLUDING MUTUAL FUNDS) AND FINANCIAL AUXILIARIES - INCOME AND GAINS[(1)(a)*] (to be continued)

Cumulative values since the beginning of the year

Fonte / Source: Banco de Portugal

10^6 euros

	Juros e proveitos equiparados			Rendimento de títulos			Comissões			Lucros em operações financeiras		
	Intermediários financeiros	Auxiliares financeiros	Total	Intermediários financeiros	Auxiliares financeiros	Total	Intermediários financeiros	Auxiliares financeiros	Total	Intermediários financeiros	Auxiliares financeiros	Total
	1	2	3=1+2	4	5	6=4+5	7	8	9=7+8	10	11	12=10+11
94	638.7	14.7	653.4	13.5	0.0	13.6	125.4	123.9	249.3	31.1	1.6	32.7
95	1 028.5	14.1	1 042.6	74.1	0.1	74.2	147.0	109.6	256.6	206.7	3.1	209.8
96	598.2	10.8	609.0	91.1	0.0	91.1	168.4	107.5	275.9	15.1	2.8	17.9
97	652.3	9.0	661.4	151.2	0.0	151.2	225.1	161.3	386.4	50.9	4.3	55.2
98	623.3	8.4	631.7	100.3	0.0	100.3	319.0	218.9	538.0	66.5	5.0	71.5
99	651.5	6.6	658.2	164.4	0.0	164.4	338.6	226.5	565.1	65.8	5.2	71.0
00	775.3	10.9	786.2	180.7	0.0	180.7	406.0	250.5	656.4	79.9	9.4	89.3
01	960.1	10.0	970.1	206.0	1.5	207.5	366.6	208.1	574.7	71.1	14.4	85.5

	1	2	3=1+2	4	5	6=4+5	7	8	9=7+8	10	11	12=10+11
	Financial intermediaries	Financial auxiliaries	Total	Financial intermediaries	Financial auxiliaries	Total	Financial intermediaries	Financial auxiliaries	Total	Financial intermediaries	Financial auxiliaries	Total
	Interest income and equivalent			Income from securities			Commissions receivable			Profits on financial operations		

B.8.2.3.2 DESENVOLVIMENTO DE RESULTADOS DE OUTROS INTERMEDIÁRIOS FINANCEIROS (EXCEPTO FUNDOS DE INVESTIMENTO) E AUXILIARES FINANCEIROS - PROVEITOS (continuação)[(a)*]

Valores acumulados desde o início do ano

PROFIT AND LOSS ACCOUNT OF OTHER FINANCIAL INTERMEDIARIES (EXCLUDING MUTUAL FUNDS) AND FINANCIAL AUXILIARIES - INCOME AND GAINS[(a)] (continued)

Cumulative values since the beginning of the year

Fonte / Source: Banco de Portugal

10^6 euros

	Reposições e anulações de provisões			Outros proveitos e lucros			Total		
	Intermediários financeiros	Auxiliares financeiros	Total	Intermediários financeiros	Auxiliares financeiros	Total	Intermediários financeiros	Auxiliares financeiros	Total
	13	14	15=13+14	16	17	18=16+17	19=1+4+7+10+13+16	20=2+5+8+11+14+17	21=19+20
94	40.2	0.1	40.3	51.9	7.6	59.5	900.8	148.0	1 048.8
95	53.2	0.5	53.7	58.8	71.7	130.5	1 568.3	199.1	1 767.4
96	42.3	0.3	42.6	52.0	89.4	141.4	967.1	210.8	1 177.9
97	55.1	1.3	56.3	58.8	97.1	155.9	1 193.4	273.0	1 466.4
98	72.2	0.6	72.9	87.4	108.6	196.0	1 268.9	341.5	1 610.3
99	143.1	1.1	144.2	62.6	120.5	183.1	1 426.0	360.0	1 786.0
00	76.7	0.6	77.3	68.0	139.9	207.9	1 586.5	411.3	1 997.8
01	87.5	3.9	91.3	85.1	99.7	184.8	1 776.3	337.6	2 114.0

	13	14	15=13+14	16	17	18=16+17	19=1+4+7+10+13+16	20=2+5+8+11+14+17	21=19+20
	Financial intermediaries	Financial auxiliaries	Total	Financial intermediaries	Financial auxiliaries	Total	Financial intermediaries	Financial auxiliaries	Total
	Replacement and provisions deducted			Other income and profits			Total		

*A alteração do Plano de Contas do Sistema Bancário em Janeiro de 1999 poderá originar quebras nas séries apresentadas./The revision of the Charts of Accounts of the Banking System, in January of 1999, may imply breaks in the series.

(1) Os dados de Dezembro de 1995 reflectem a reclassificação sectorial de uma instituição anteriormente classificada como Instituição financeira monetária. / December 1995 data reflect the reclassification of an institution classified before as Monetary financial institution.

B.8.2.3.3 DESENVOLVIMENTO DE RESULTADOS DE OUTROS INTERMEDIÁRIOS FINANCEIROS (EXCEPTO FUNDOS DE INVESTIMENTO) E AUXILIARES FINANCEIROS - RESULTADO DE EXPLORAÇÃO[(1)(a)*]

Valores acumulados desde o início do ano

PROFIT AND LOSS ACCOUNT OF OTHER FINANCIAL INTERMEDIARIES (EXCLUDING MUTUAL FUNDS) AND FINANCIAL AUXILIARIES - OPERATING PROFIT/ LOSS[(1)(a)*]

Cumulative values since the beginning of the year

Fonte / Source: Banco de Portugal

10^6 euros

	Resultados extraordinários						Impostos sobre os lucros			Resultado de exploração		
	Ganhos extraordinários			Perdas extraordinárias								
	Intermediários financeiros	Auxiliares financeiros	Total	Intermediários financeiros	Auxiliares financeiros	Total	Intermediários financeiros	Auxiliares financeiros	Total	Intermediários financeiros	Auxiliares financeiros	Total
	1	2	3=1+2	4	5	6=4+5	7	8	9=7+8	10	11	12=10+11
94	59.0	1.3	60.2	31.5	1.4	32.9	30.1	12.2	42.3	8.3	20.1	28.4
95	98.7	1.5	100.2	41.2	1.4	42.5	35.6	17.3	52.9	193.4	26.7	220.1
96	54.7	0.9	55.5	36.7	1.3	38.0	41.6	18.5	60.2	101.7	27.9	129.6
97	180.8	1.9	182.7	59.6	1.5	61.1	51.0	29.0	80.0	329.0	48.7	377.7
98	381.0	2.7	383.7	19.7	2.1	21.9	64.9	42.0	106.9	436.1	71.7	507.8
99	214.9	3.5	218.3	18.9	3.1	22.0	75.2	35.6	110.8	378.4	57.9	436.3
00	125.3	3.3	128.6	455.6	3.0	458.6	67.0	35.8	102.7	-84.7	62.4	-22.3
01	47.0	4.8	51.8	18.8	3.0	21.8	57.6	24.7	82.3	288.7	40.0	328.7

	1	2	3=1+2	4	5	6=4+5	7	8	9=7+8	10	11	12=10+11
	Financial intermediaries	Financial auxiliaries	Total	Financial intermediaries	Financial auxiliaries	Total	Financial intermediaries	Financial auxiliaries	Total	Financial intermediaries	Financial auxiliaries	Total
	Extraordinary gains			Extraordinary losses			Tax on income			Operating profit/loss		
	Extraordinary income											

*A alteração do Plano de Contas do Sistema Bancário em Janeiro de 1999 poderá originar quebras nas séries apresentadas./The revision of the Charts of Accounts of the Banking System, in January of 1999, may imply breaks in the series.

(1) Os dados de Dezembro de 1995 reflectem a reclassificação sectorial de uma instituição anteriormente classificada como Instituição financeira monetária. / December 1995 data reflect the reclassification of an institution classified before as Monetary financial institution.

B.8.3.1 SOCIEDADES DE CAPITAL DE RISCO*

Saldos em fim de trimestre

RISK CAPITAL COMPANIES*

End-of-quarter figures

Fonte / Source: Banco de Portugal

10^6 euros

		Activos					Passivos					Total	Por memória:
					dos quais:								
		Activos sob a forma de depósitos e outras aplicações similares	Títulos em carteira	Créditos concedidos	Créditos de cobrança duvidosa	Activos diversos	Passivos sob a forma de empréstimos e outros recursos similares	Empréstimos subordinados	Obrigações (excepto subordinadas) e outros títulos de rendimento fixo	Capital e reservas[(1)]	Passivos diversos[(1)]		Resultado de exploração
		1	2	3	4	5	6	7	8	9	10	11=1+2+3+5=6+...+10	12
96	Set	29.8	171.1	10.3	5.0	30.4	6.2	0.0	0.0	210.4	25.0	241.6	2.1
	Dez	33.5	156.8	10.3	5.6	27.0	5.6	0.0	0.0	213.3	8.8	227.6	-13.6
97	Mar	30.3	153.1	11.0	6.2	31.0	5.6	0.0	0.0	209.1	10.7	225.4	1.2
	Jun	41.7	148.4	10.2	5.7	27.7	7.5	0.0	0.0	204.6	15.9	228.1	2.5
	Set	41.8	144.6	10.1	5.7	29.7	7.4	0.0	0.0	200.7	18.1	226.2	4.2
	Dez	42.6	141.2	9.1	6.3	25.3	7.4	0.0	0.0	201.5	9.4	218.2	3.8
98	Mar	46.7	138.6	8.7	5.8	25.4	9.6	0.0	0.0	198.2	11.6	219.4	1.8
	Jun	53.3	140.5	8.6	5.8	22.9	9.6	0.0	0.0	198.3	17.4	225.3	3.4
	Set	53.5	144.9	8.2	5.7	28.8	7.4	0.0	0.0	208.8	19.2	235.3	4.4
	Dez	55.8	141.5	8.1	6.6	24.7	7.6	0.0	0.0	180.1	42.4	230.1	3.6
99	Mar	59.4	113.7	6.7	4.6	16.1	4.9	0.0	0.0	177.9	13.1	195.9	-0.1
	Jun	52.0	123.2	6.8	3.2	18.7	4.9	0.0	0.0	177.2	18.5	200.7	0.6
	Set	57.6	114.2	8.0	3.3	25.4	5.0	0.0	0.0	177.9	22.3	205.2	1.4
	Dez	66.3	107.4	8.9	3.2	22.0	6.4	0.0	0.0	186.5	11.8	204.6	5.6
00	Mar	60.1	116.3	12.0	3.0	18.9	4.9	0.0	0.0	187.3	15.1	207.3	2.3
	Jun	62.0	118.6	12.3	3.4	23.3	4.9	0.0	0.0	191.0	20.4	216.3	8.5
	Set	51.4	127.2	14.7	3.2	28.2	5.1	0.0	0.0	193.5	22.7	221.4	9.3
	Dez	51.6	119.0	15.4	3.7	35.6	4.9	0.0	0.0	200.8	15.9	221.6	15.0
01	Mar	53.5	128.2	16.2	3.7	28.1	8.7	0.0	0.0	196.0	21.4	226.1	2.7
	Jun	53.0	127.3	19.3	4.2	25.4	9.1	0.0	0.0	194.1	21.8	225.0	0.0
	Set	55.3	126.3	19.5	4.1	26.0	9.1	0.0	0.0	195.8	22.3	227.2	-0.3
	Dez	51.8	93.5	17.5	3.3	20.4	9.0	0.0	0.0	165.2	9.1	183.3	-1.8

	1	2	3	4	5	6	7	8	9	10	11=1+2+3+5=6+...+10	12
	Deposits and other similar investments	Securities	Loans and advances	Non-performing loans	Other assets	Loans and other similar resources	Subordinated loans	Bonds (excluding subordinated bonds) and other fixed-income securities	Capital and reserves[(1)]	Other liabilities[(1)]	Total	Operating profit/loss
				of which:								
	Assets					Liabilities						Memo items:

*A alteração do Plano de Contas do Sistema Bancário em Janeiro de 1999 poderá originar quebras nas séries apresentadas./The revision of the Charts of Accounts of the Banking System, in January of 1999, may imply breaks in the series.

(1) A noção de capital e reservas para efeitos estatísticos sofreu uma alteração metodológica, passando a incluir, nomeadamente, provisões para créditos de cobrança duvidosa. Neste sentido, procedeu-se à correcção de toda a série./The Capital and reserves definition for statistical purposes suffered a methodological change, beginning to include, among other things, provisions for non-performing loans.Thus, all the serie was adjusted.

B.8.3.2 SOCIEDADES DE FACTORING* — FACTORING COMPANIES*

Saldos em fim de trimestre — **End-of-quarter figures**

Fonte / Source: Banco de Portugal — 10^6 euros

		Activos					Passivos						Por memória:
		Activos sob a forma de depósitos e outras aplicações similares	Títulos em carteira	Créditos concedidos	dos quais: Créditos de cobrança duvidosa	Activos diversos	Passivos sob a forma de empréstimos e outros recursos similares	Empréstimos subordinados	Obrigações (excepto subordinadas) e outros títulos de rendimento fixo	Capital e reservas (1)	Passivos diversos (1)	Total	Resultado de exploração
		1	2	3	4	5	6	7	8	9	10	11=1+2+3+5=6+...+10	12
96	Set	14.9	0.8	560.1	102.9	65.9	227.8	8.7	97.3	113.1	194.8	641.7	9.2
	Dez	21.4	0.8	749.4	106.7	21.3	367.1	11.2	112.2	120.9	181.3	792.8	11.2
97	Mar	22.8	0.8	534.8	100.0	32.3	204.1	10.0	112.2	107.2	157.2	590.7	2.4
	Jun	6.3	0.8	636.2	107.4	45.6	292.4	10.0	112.2	107.7	166.6	688.9	4.7
	Set	3.9	0.8	632.2	113.0	58.8	272.4	10.0	122.2	108.7	182.4	695.7	7.3
	Dez	3.9	0.7	858.4	143.2	18.5	503.2	20.5	122.2	115.7	119.9	881.4	10.9
98	Mar	3.0	0.7	669.1	133.4	32.4	357.1	20.5	122.2	105.4	100.0	705.3	3.0
	Jun	5.6	5.1	790.6	129.7	47.5	440.6	20.5	149.6	107.9	130.2	848.8	5.4
	Set	4.0	5.1	807.1	138.3	66.7	387.3	20.5	199.5	108.2	167.5	883.0	8.1
	Dez	23.1	0.7	1 179.6	181.3	16.9	751.9	20.5	208.6	112.9	126.5	1 220.3	7.5
99	Mar	7.1	0.7	909.1	163.3	38.0	435.8	27.9	223.6	116.8	150.8	954.9	3.2
	Jun	7.7	1.0	976.7	142.6	54.7	517.0	27.9	223.6	118.3	153.3	1 040.1	4.3
	Set	10.0	2.7	1 026.8	187.7	71.9	580.2	27.9	223.6	128.8	151.0	1 111.4	4.3
	Dez	12.7	1.0	1 389.4	170.2	18.0	937.0	32.0	204.5	128.7	118.7	1 421.1	12.5
00	Mar	15.2	1.0	1 153.0	180.6	38.5	701.9	32.0	204.5	130.2	139.0	1 207.7	3.3
	Jun	17.0	1.0	1 268.0	205.0	56.0	792.0	32.0	197.1	132.6	188.2	1 342.0	6.0
	Set	14.9	2.5	1 302.0	205.6	82.9	847.6	32.0	172.1	133.1	217.4	1 402.3	9.8
	Dez	13.2	2.5	1 789.2	269.2	17.5	1 312.1	32.0	172.1	146.3	159.8	1 822.4	11.5
01	Mar	10.9	2.5	1 553.0	299.8	53.0	1 102.1	32.0	172.1	149.6	163.5	1 619.5	3.8
	Jun	10.7	2.5	1 647.2	248.8	83.8	1 191.1	32.0	167.2	152.4	201.5	1 744.2	6.0
	Set	9.2	2.5	1 676.5	251.8	113.6	1 209.7	32.0	157.2	154.0	248.7	1 801.7	8.2
	Dez	37.3	2.5	2 162.8	230.7	24.9	1 653.1	29.5	158.7	166.1	220.0	2 227.5	12.4

	1	2	3	4	5	6	7	8	9	10	11=1+2+3+5=6+...+10	12
	Deposits and other similar investments	Securities	Loans and advances	Non-performing loans (of which:)	Other assets	Loans and other similar resources	Subordinated loans	Bonds (excluding subordinated bonds) and other fixed-income securities	Capital and reserves (1)	Other liabilities (1)	Total	Operating profit/loss
	Assets					Liabilities						Memo items:

* A alteração do Plano de Contas do Sistema Bancário em Janeiro de 1999 poderá originar quebras nas séries apresentadas./The revision of the Charts of Accounts of the Banking System, in January of 1999, may imply breaks in the series.

(1) A noção de capital e reservas para efeitos estatísticos sofreu uma alteração metodológica, passando a incluir, nomeadamente, provisões para créditos de cobrança duvidosa. Neste sentido, procedeu-se à correcção de toda a série./The Capital and reserves definition for statistical purposes suffered a methodological change, beginning to include, among other things, provisions for non-performing loans.Thus, all the serie was adjusted.

B.8.3.3 SOCIEDADES FINANCEIRAS DE CORRETAGEM* — DEALERS*

Saldos em fim de trimestre — **End-of-quarter figures**

Fonte / Source: Banco de Portugal — 10^6 euros

		Activos					Passivos						Por memória:
		Activos sob a forma de depósitos e outras aplicações similares	Títulos em carteira	Créditos concedidos	dos quais: Créditos de cobrança duvidosa	Activos diversos	Passivos sob a forma de empréstimos e outros recursos similares	Empréstimos subordinados	Obrigações (excepto subordinadas) e outros títulos de rendimento fixo	Capital e reservas (1)	Passivos diversos (1)	Total	Resultado de exploração
		1	2	3	4	5	6	7	8	9	10	11=1+2+3+5=6+...+10	12
96	Set	48.2	41.1	0.7	0.7	45.8	6.6	1.8	0.0	76.0	51.4	135.8	8.4
	Dez	54.9	92.0	0.6	0.6	20.8	63.2	1.8	0.0	88.4	14.9	168.3	12.2
97	Mar	25.9	91.6	0.5	0.5	29.0	61.5	1.8	0.0	45.3	38.4	147.0	6.1
	Jun	28.9	89.4	0.5	0.5	60.0	63.8	1.8	0.0	44.1	69.1	178.8	12.3
	Set	33.9	98.5	0.5	0.5	70.9	72.1	1.8	0.0	44.4	85.5	203.8	19.3
	Dez	54.5	95.2	0.6	0.6	63.2	68.0	1.8	0.0	72.5	71.2	213.5	25.4
98	Mar	73.5	101.1	4.1	4.1	66.3	63.6	1.3	0.0	58.4	121.7	245.0	17.5
	Jun	74.6	107.5	4.1	4.1	84.9	58.3	1.3	0.0	60.5	151.0	271.1	30.4
	Set	76.2	100.0	4.1	4.1	131.1	55.5	0.0	0.0	65.8	190.1	311.4	38.9
	Dez	107.8	74.2	4.1	4.1	23.6	59.5	0.0	0.0	103.4	46.8	209.7	43.0
99	Mar	90.2	65.5	4.2	4.1	54.8	18.4	0.0	0.0	80.8	115.5	214.7	9.9
	Jun	60.7	56.5	4.6	4.1	90.5	2.9	0.0	0.0	80.2	129.1	212.3	16.3
	Set	70.8	53.7	4.8	4.1	213.3	11.8	0.0	0.0	79.7	251.1	342.6	21.7
	Dez	78.7	51.5	5.3	4.1	28.2	6.8	0.0	0.0	109.0	48.0	163.8	32.4
00	Mar	116.5	45.2	6.5	4.1	66.7	2.2	0.0	0.0	92.1	140.4	234.8	23.9
	Jun	120.4	45.2	6.4	4.1	119.7	2.2	0.0	0.0	92.1	197.4	291.7	35.1
	Set	137.0	43.3	7.0	4.1	285.2	3.6	0.5	0.0	95.0	373.5	472.6	42.5
	Dez	124.9	40.8	7.7	4.6	162.3	3.8	0.0	0.0	141.7	190.2	335.6	39.4
01	Mar	141.6	66.7	8.0	4.6	168.9	22.5	0.0	0.0	128.0	234.7	385.2	3.2
	Jun	127.0	60.6	10.5	6.6	114.5	17.4	0.0	0.0	135.7	159.5	312.7	5.4
	Set	135.6	35.8	9.7	6.5	143.1	19.8	0.0	0.0	109.7	194.6	324.2	4.4
	Dez	56.2	41.8	17.6	6.8	140.9	27.4	0.0	0.0	92.5	136.5	256.5	0.4

	1	2	3	4	5	6	7	8	9	10	11=1+2+3+5=6+...+10	12
	Deposits and other similar investments	Securities	Loans and advances	Non-performing loans (of which:)	Other assets	Loans and other similar resources	Subordinated loans	Bonds (excluding subordinated bonds) and other fixed-income securities	Capital and reserves (1)	Other liabilities (1)	Total	Operating profit/loss
	Assets					Liabilities						Memo items:

* A alteração do Plano de Contas do Sistema Bancário em Janeiro de 1999 poderá originar quebras nas séries apresentadas./The revision of the Charts of Accounts of the Banking System, in January of 1999, may imply breaks in the series.

(1) A noção de capital e reservas para efeitos estatísticos sofreu uma alteração metodológica, passando a incluir, nomeadamente, provisões para créditos de cobrança duvidosa. Neste sentido, procedeu-se à correcção de toda a série./The Capital and reserves definition for statistical purposes suffered a methodological change, beginning to include, among other things, provisions for non-performing loans.Thus, all the serie was adjusted.

B.8.3.4 SOCIEDADES FINANCEIRAS PARA AQUISIÇÕES A CRÉDITO* — CREDIT-PURCHASE FINANCING COMPANIES*

Saldos em fim de trimestre — **End-of-quarter figures**

Fonte / Source: Banco de Portugal — 10^6 euros

		Activos					Passivos						Por memória:
		Activos sob a forma de depósitos e outras aplicações similares	Títulos em carteira	Créditos concedidos	dos quais: Créditos de cobrança duvidosa	Activos diversos	Passivos sob a forma de empréstimos e outros recursos similares	Empréstimos subordinados	Obrigações (excepto subordinadas) e outros títulos de rendimento fixo	Capital e reservas(1)	Passivos diversos(1)	Total	Resultado de exploração
		1	2	3	4	5	6	7	8	9	10	11=1+2+3+5=6+...+10	12
96	Set	40.7	11.3	1 045.3	72.1	185.9	701.5	15.4	154.6	205.1	206.6	1 283.2	14.7
	Dez	17.3	11.2	1 148.2	79.1	44.1	734.2	14.6	179.6	232.4	60.2	1 220.9	15.8
97	Mar	22.3	10.6	1 161.0	83.3	96.9	743.0	14.6	179.6	225.4	128.2	1 290.7	9.0
	Jun	18.7	11.1	1 250.9	88.0	158.4	814.2	16.3	187.0	233.4	188.1	1 439.1	12.4
	Set	19.9	21.9	1 209.2	91.9	200.4	747.8	16.3	207.0	232.9	247.5	1 451.5	21.0
	Dez	20.1	27.2	1 309.5	93.4	53.4	837.6	16.3	218.0	262.5	75.8	1 410.2	25.1
98	Mar	36.4	24.9	1 299.6	105.6	121.7	813.1	16.3	224.5	267.2	161.5	1 482.5	7.8
	Jun	38.5	20.4	1 409.7	109.5	191.7	905.0	14.8	251.9	272.4	216.1	1 660.2	15.9
	Set	43.2	20.2	1 515.2	115.0	249.5	910.0	14.8	289.3	285.9	328.1	1 828.1	25.7
	Dez	32.6	18.4	1 452.7	87.0	55.2	912.8	21.3	240.4	264.2	120.2	1 558.9	23.1
99	Mar	38.7	18.4	1 539.9	94.6	128.7	960.3	21.3	259.6	270.8	213.6	1 725.7	9.0
	Jun	84.5	17.4	1 562.3	95.1	206.0	1 053.1	21.3	234.9	274.0	287.0	1 870.3	18.5
	Set	84.4	17.5	1 789.7	105.7	304.1	1 201.0	20.3	257.4	301.3	415.6	2 195.6	26.4
	Dez	53.7	17.8	1 813.6	103.9	141.8	1 221.4	41.1	265.0	334.4	165.1	2 027.0	33.7
00	Mar	79.2	17.8	1 949.3	109.7	224.8	1 332.3	41.0	265.5	360.2	272.0	2 271.1	11.5
	Jun	193.0	17.8	1 909.1	119.2	306.4	1 424.0	32.0	255.0	348.9	366.4	2 426.3	25.6
	Set	99.9	17.9	1 553.8	99.7	374.6	1 031.4	40.6	218.3	331.6	424.2	2 046.2	27.7
	Dez	49.6	17.4	1 531.1	94.6	82.3	1 042.3	57.1	163.5	304.5	113.0	1 680.4	21.2
01	Mar	22.3	17.4	1 522.1	100.1	156.7	983.5	46.1	175.9	307.9	205.0	1 718.5	9.9
	Jun	27.7	17.4	1 592.0	107.1	231.4	1 043.3	33.6	191.0	311.2	289.3	1 868.4	19.3
	Set	29.8	17.4	1 719.5	118.7	313.2	1 138.4	33.6	205.3	327.7	374.9	2 079.8	27.2
	Dez	27.7	17.4	1 792.6	126.4	96.6	1 174.3	33.6	212.4	363.0	151.0	1 934.4	23.7

	1	2	3	4	5	6	7	8	9	10	11=1+2+3+5=6+...+10	12
	Deposits and other similar investments	Securities	Loans and advances	Non-performing loans (of which:)	Other assets	Loans and other similar resources	Subordinated loans	Bonds (excluding subordinated bonds) and other fixed-income securities	Capital and reserves(1)	Other liabilities(1)	Total	Operating profit/loss
	Assets					Liabilities						Memo items:

* A alteração do Plano de Contas do Sistema Bancário em Janeiro de 1999 poderá originar quebras nas séries apresentadas./The revision of the Charts of Accounts of the Banking System, in January of 1999, may imply breaks in the series.

(1) A noção de capital e reservas para efeitos estatísticos sofreu uma alteração metodológica, passando a incluir, nomeadamente, provisões para créditos de cobrança duvidosa. Neste sentido, procedeu-se à correcção de toda a série./The Capital and reserves definition for statistical purposes suffered a methodological change, beginning to include, among other things, provisions for non-performing loans. Thus, all the serie was adjusted.

B.8.3.5 SOCIEDADES GESTORAS DE PARTICIPAÇÕES SOCIAIS DO SECTOR FINANCEIRO(a)* — FINANCIAL HOLDING COMPANIES(a)*

Saldos em fim de semestre — **End-of-semester figures**

Fonte / Source: Banco de Portugal — 10^6 euros

		Activos					Passivos						Por memória:
		Activos sob a forma de depósitos e outras aplicações similares	Títulos em carteira(1)	Créditos concedidos(1)	dos quais: Créditos de cobrança duvidosa	Activos diversos	Passivos sob a forma de empréstimos e outros recursos similares	Empréstimos subordinados	Obrigações (excepto subordinadas) e outros títulos de rendimento fixo	Capital e reservas(2)	Passivos diversos(2)	Total	Resultado de exploração
		1	2	3	4	5	6	7	8	9	10	11=1+2+3+5=6+...+10	12
94	Dez	11.3	1 007.3	148.3	0.0	142.3	251.3	22.4	69.8	821.9	143.8	1 309.3	-17.8
95	Jun	145.3	2 237.3	214.5	0.0	316.7	637.7	59.8	81.4	1 827.5	307.4	2 913.8	59.5
	Dez	146.4	2 729.8	268.4	0.0	491.3	531.8	37.7	78.9	2 381.1	606.4	3 635.9	140.6
96	Jun	117.8	2 522.9	302.4	0.0	65.0	461.8	41.0	63.9	2 066.3	375.2	3 008.2	49.9
	Dez	84.5	3 446.4	635.6	0.0	275.6	525.7	39.3	566.9	2 891.2	419.0	4 442.1	84.0
97	Jun	52.5	3 340.8	429.5	0.0	329.7	467.8	47.7	237.4	2 751.9	647.7	4 152.5	62.0
	Dez	161.6	4 851.1	463.0	0.0	397.2	797.9	127.8	401.5	4 096.5	449.2	5 872.9	229.4
98	Jun	272.3	5 785.0	452.1	0.0	298.4	1 306.9	81.8	437.7	4 324.0	657.4	6 807.8	406.0
	Dez	682.1	4 252.1	886.4	0.0	204.0	408.4	99.4	256.4	4 108.6	1 151.8	6 024.6	310.7
99	Jun	653.2	5 595.1	906.5	0.0	136.7	419.5	59.7	155.2	4 439.9	2 217.3	7 291.6	87.2
	Dez	731.5	5 462.7	1 082.5	0.0	324.0	497.8	100.5	165.3	5 400.9	1 436.2	7 600.7	300.6
00	Jun	953.9	5 320.4	959.7	0.0	175.0	333.1	100.4	208.5	5 327.3	1 439.7	7 409.0	261.1
	Dez	798.5	6 198.4	1 011.3	0.0	337.7	478.6	224.9	190.6	6 525.8	926.0	8 345.9	-204.9
01	Jun	908.8	7 312.6	2 908.7	0.0	273.0	2 097.1	242.2	236.3	7 593.5	1 234.0	11 403.1	171.1
	Dez	970.5	7 315.9	2 919.4	0.0	216.8	485.0	361.1	340.7	9 202.9	1 032.8	11 422.5	222.7

	1	2	3	4	5	6	7	8	9	10	11=1+2+3+5=6+...+10	12
	Deposits and other similar investments	Securities(1)	Loans and advances(1)	Non-performing loans (of which:)	Other assets	Loans and other similar resources	Subordinated loans	Bonds (excluding subordinated bonds) and other fixed-income securities	Capital and reserves(2)	Other liabilities(2)	Total	Operating profit/loss
	Assets					Liabilities						Memo items:

* A alteração do Plano de Contas do Sistema Bancário em Janeiro de 1999 poderá originar quebras nas séries apresentadas./The revision of the Charts of Accounts of the Banking System, in January of 1999, may imply breaks in the series.

(1) A partir de Março de 1999 é possivel distinguir a parcela referente a empréstimos subordinados e a suprimentos, anteriormente classificados em outras imobilizações financeiras e, como tal, em "Títulos em Carteira"./From March 1999 onwards is possible to distinguish the amount related with subordinated loans, up to that time this was classified in the item "Securities".

(2) A noção de capital e reservas para efeitos estatísticos sofreu uma alteração metodológica, passando a incluir, nomeadamente, provisões para créditos de cobrança duvidosa. Neste sentido, procedeu-se à correcção de toda a série./The Capital and reserves definition for statistical purposes suffered a methodological change, beginning to include, among other things, provisions for non-performing loans. Thus, all the serie was adjusted.

B.8.3.6 SOCIEDADES DE LOCAÇÃO FINANCEIRA*
Saldos em fim de trimestre

FINANCIAL LEASING COMPANIES*
End-of-quarter figures

Fonte / Source: Banco de Portugal

10^6 euros

		Activos					Passivos						Por memória:
		Activos sob a forma de depósitos e outras aplicações similares	Títulos em carteira	Créditos concedidos	dos quais: Créditos de cobrança duvidosa	Activos diversos	Passivos sob a forma de empréstimos e outros recursos similares	Empréstimos subordinados	Obrigações (excepto subordinadas) e outros títulos de rendimento fixo	Capital e reservas(1)	Passivos diversos(1)	Total	Resultado de exploração
		1	2	3	4	5	6	7	8	9	10	11=1+2+3+5=6+...+10	12
96	Set	24.0	25.3	2 873.7	241.6	547.4	1 566.0	137.4	648.7	646.2	472.0	3 470.4	28.3
	Dez	26.7	44.5	2 953.3	194.9	289.3	1 634.4	137.4	719.7	622.2	200.1	3 313.9	27.8
97	Mar	35.4	62.8	2 978.5	191.2	343.5	1 610.7	137.4	784.5	604.9	282.6	3 420.2	11.3
	Jun	72.2	38.5	3 097.1	169.2	458.8	1 705.7	146.4	825.9	601.6	387.0	3 666.7	25.2
	Set	37.7	78.4	3 194.5	168.6	525.8	1 679.8	146.4	953.1	590.7	466.4	3 836.4	35.3
	Dez	27.3	73.8	3 352.9	139.4	270.8	1 755.6	142.9	1 039.8	585.6	200.9	3 724.8	37.6
98	Mar	27.1	72.6	3 439.3	134.3	344.6	1 801.4	142.9	1 114.3	567.4	257.6	3 883.6	10.9
	Jun	33.3	50.8	3 644.0	135.5	454.1	1 990.7	142.9	1 164.4	550.5	333.7	4 182.2	20.2
	Set	33.1	44.6	3 819.5	133.3	602.0	2 132.1	147.6	1 224.3	551.9	443.3	4 499.2	32.5
	Dez	26.5	35.7	4 167.0	124.3	330.6	2 247.7	148.9	1 378.4	565.0	219.8	4 559.8	44.7
99	Mar	40.1	32.0	4 364.6	117.3	428.2	2 394.3	155.4	1 486.7	555.2	273.4	4 864.9	10.6
	Jun	72.7	24.9	4 533.0	119.1	569.8	2 603.5	152.9	1 510.2	544.3	389.5	5 200.4	22.5
	Set	65.6	27.9	4 711.4	113.0	611.1	2 657.0	152.9	1 582.0	548.9	475.2	5 415.9	33.1
	Dez	59.5	15.6	5 050.4	110.0	428.5	2 877.3	164.4	1 686.6	582.4	243.4	5 554.0	41.7
00	Mar	48.8	15.6	5 324.4	106.5	550.1	3 195.6	164.4	1 674.3	579.1	325.6	5 939.0	12.0
	Jun	20.9	26.1	5 589.6	111.6	684.8	3 553.8	163.4	1 636.9	576.8	390.4	6 321.4	19.7
	Set	93.2	29.8	5 875.4	124.0	795.8	3 948.4	163.4	1 564.6	590.0	528.0	6 794.3	26.1
	Dez	21.7	19.1	6 228.8	123.0	509.3	4 165.4	153.6	1 614.5	597.4	248.1	6 778.9	27.2
01	Mar	15.4	25.6	6 376.6	122.9	647.2	4 420.9	153.6	1 516.0	601.2	373.1	7 064.8	7.1
	Jun	13.9	23.1	6 588.6	122.9	803.7	4 668.8	160.6	1 478.6	590.8	530.5	7 429.4	14.0
	Set	19.4	23.1	6 765.0	136.1	936.6	4 894.9	158.6	1 449.2	603.9	637.5	7 744.1	26.2
	Dez	21.2	23.1	6 959.7	142.5	474.0	4 982.0	193.6	1 408.1	636.7	257.7	7 478.0	28.2

	1	2	3	4	5	6	7	8	9	10	11=1+2+3+5=6+...+10	12
	Deposits and other similar investments	Securities	Loans and advances	Non-performing loans (of which:)	Other assets	Loans and other similar resources	Subordinated loans	Bonds (excluding subordinated bonds) and other fixed-income securities	Capital and reserves(1)	Other liabilities(1)	Total	Operating profit/loss
	Assets					Liabilities						Memo items:

*A alteração do Plano de Contas do Sistema Bancário em Janeiro de 1999 poderá originar quebras nas séries apresentadas./The revision of the Charts of Accounts of the Banking System, in January of 1999, may imply breaks in the series.
(1) A noção de capital e reservas para efeitos estatísticos sofreu uma alteração metodológica, passando a incluir, nomeadamente, provisões para créditos de cobrança duvidosa. Neste sentido, procedeu-se à correcção de toda a série./The Capital and reserves definition for statistical purposes suffered a methodological change, beginning to include, among other things, provisions for non-performing loans.Thus, all the serie was adjusted.

B.8.3.7 INTERMEDIÁRIOS FINANCEIROS - OUTROS(1)*
Saldos em fim de trimestre

FINANCIAL INTERMEDIARIES - OTHER(1)*
End-of-quarter figures

Fonte / Source: Banco de Portugal

10^6 euros

		Activos					Passivos						Por memória:
		Activos sob a forma de depósitos e outras aplicações similares	Títulos em carteira	Créditos concedidos	dos quais: Créditos de cobrança duvidosa	Activos diversos	Passivos sob a forma de empréstimos e outros recursos similares	Empréstimos subordinados	Obrigações (excepto subordinadas) e outros títulos de rendimento fixo	Capital e reservas(2)	Passivos diversos(2)	Total	Resultado de exploração
		1	2	3	4	5	6	7	8	9	10	11=1+2+3+5=6+...+10	12
96	Set	29.7	52.7	366.9	222.8	235.2	373.9	2.9	0.0	97.9	209.7	684.4	-3.4
	Dez	37.1	47.1	401.3	238.8	129.5	409.4	2.9	0.0	82.7	120.0	615.0	-35.7
97	Mar	34.0	45.8	390.8	236.9	164.8	390.0	2.9	0.0	82.8	159.7	635.4	0.2
	Jun	27.0	49.3	392.6	236.0	205.2	389.7	2.9	0.0	83.0	198.4	674.1	1.3
	Set	42.3	45.2	390.1	231.6	253.5	376.8	2.9	0.0	91.1	260.3	731.1	2.2
	Dez	50.5	36.5	394.8	228.8	132.4	401.4	2.9	0.0	82.0	127.9	614.2	-3.3
98	Mar	52.3	37.8	374.3	227.6	169.8	373.7	2.9	0.0	81.8	175.8	634.2	4.0
	Jun	50.1	64.3	378.5	226.4	230.4	368.3	2.9	0.0	96.6	255.6	723.3	8.8
	Set	61.0	60.9	400.4	224.1	284.9	378.6	2.9	0.0	97.3	328.4	807.2	7.4
	Dez	124.3	58.1	416.9	221.1	113.0	437.7	0.0	0.0	134.3	140.3	712.4	3.5
99	Mar	116.1	86.1	403.2	219.8	167.6	394.6	0.0	0.0	255.6	122.8	773.0	2.8
	Jun	98.0	82.5	423.6	217.8	222.8	399.8	0.0	0.0	255.8	171.4	827.0	6.0
	Set	102.7	83.2	434.3	217.2	285.0	405.2	0.0	0.0	257.3	242.7	905.3	8.5
	Dez	103.8	57.1	482.8	218.6	186.2	467.8	0.0	0.5	258.0	103.6	829.9	-48.1
00	Mar	78.1	52.4	484.4	219.2	240.5	447.1	0.0	0.5	257.9	150.0	855.5	3.0
	Jun	88.1	51.5	511.2	220.5	243.1	451.3	0.0	0.5	192.9	249.3	894.0	3.7
	Set	87.8	49.9	595.0	221.6	329.1	521.6	0.0	0.5	194.5	345.2	1 061.7	8.3
	Dez	86.5	49.7	621.6	217.5	122.5	558.7	0.0	0.5	195.7	125.4	880.2	5.9
01	Mar	91.7	45.5	629.8	225.7	180.4	544.2	0.0	0.5	197.5	205.2	947.5	3.9
	Jun	96.2	45.3	664.5	230.3	254.1	562.4	0.0	0.5	201.5	295.7	1 060.1	3.4
	Set	101.4	44.0	686.3	228.1	340.8	583.6	0.0	0.5	194.9	393.5	1 172.5	3.8
	Dez	108.7	52.4	1 732.7	227.4	129.6	660.7	0.0	0.5	1 202.8	159.4	2 023.4	3.1

	1	2	3	4	5	6	7	8	9	10	11=1+2+3+5=6+...+10	12
	Deposits and other similar investments	Securities	Loans and advances	Non-performing loans (of which:)	Other assets	Loans and other similar resources	Subordinated loans	Bonds (excluding subordinated bonds) and other fixed-income securities	Capital and reserves(2)	Other liabilities(2)	Total	Operating profit/loss
	Assets					Liabilities						Memo items:

*A alteração do Plano de Contas do Sistema Bancário em Janeiro de 1999 poderá originar quebras nas séries apresentadas./The revision of the Charts of Accounts of the Banking System, in January of 1999, may imply breaks in the series.
(1) Inclui Sociedades de desenvolvimento regional, Sociedades emitentes ou gestoras de cartões de crédito, Sociedades de investimento, Fundos de titularização de crédito e Outros intermediários financeiros . / Includes Regional development companies, Credit card issuing or managing companies, Investment companies, Securatization fund and Other financial intermediaries .
(2) A noção de capital e reservas para efeitos estatísticos sofreu uma alteração metodológica, passando a incluir, nomeadamente, provisões para créditos de cobrança duvidosa. Neste sentido, procedeu-se à correcção de toda a série./The Capital and reserves definition for statistical purposes suffered a methodological change, beginning to include, among other things, provisions for non-performing loans.Thus, all the serie was adjusted.

B.8.3.8 AGÊNCIAS DE CÂMBIOS* — EXCHANGE OFFICES*

Saldos em fim de trimestre — **End-of-quarter figures**

Fonte / Source: Banco de Portugal — 10^6 euros

		Activos					Passivos						Por memória:
		Activos sob a forma de depósitos e outras aplicações similares	Títulos em carteira	Créditos concedidos	dos quais: Créditos de cobrança duvidosa	Activos diversos	Passivos sob a forma de empréstimos e outros recursos similares	Empréstimos subordinados	Obrigações (excepto subordinadas) e outros títulos de rendimento fixo	Capital e reservas(1)	Passivos diversos(1)	Total	Resultado de exploração
		1	2	3	4	5	6	7	8	9	10	11=1+2+3+5=6+...+10	12
96	Set	4.6	0.1	0.0	0.0	14.0	1.4	0.0	0.0	3.7	13.5	18.7	0.5
	Dez	4.2	0.3	0.0	0.0	14.2	1.6	0.0	0.0	4.2	12.8	18.7	0.4
97	Mar	4.6	0.5	0.0	0.0	3.8	1.9	0.0	0.0	4.5	2.6	9.0	0.0
	Jun	5.0	0.5	0.0	0.0	8.5	2.2	0.0	0.0	4.3	7.4	14.0	0.2
	Set	5.7	0.5	0.0	0.0	15.9	2.2	0.0	0.0	4.3	15.7	22.2	0.8
	Dez	5.3	0.3	0.0	0.0	2.4	2.1	0.0	0.0	4.8	1.3	8.1	0.6
98	Mar	5.5	0.4	0.0	0.0	4.2	2.2	0.0	0.0	4.6	3.3	10.2	0.1
	Jun	5.9	0.5	0.0	0.0	8.6	3.1	0.0	0.0	4.6	7.3	15.0	0.2
	Set	6.7	0.5	0.0	0.0	16.4	3.2	0.0	0.0	4.9	15.5	23.6	0.8
	Dez	6.8	0.5	0.1	0.1	14.6	3.6	0.0	0.0	5.1	13.3	22.0	0.6
99	Mar	6.4	0.5	0.1	0.1	4.5	3.6	0.0	0.0	4.9	3.0	11.5	0.0
	Jun	6.7	0.5	0.1	0.1	5.9	3.7	0.0	0.0	4.9	4.6	13.2	0.2
	Set	7.5	0.5	0.1	0.1	9.5	4.6	0.0	0.0	5.0	8.0	17.7	0.6
	Dez	7.6	1.0	0.1	0.1	4.6	5.1	0.0	0.0	5.6	2.6	13.3	0.6
00	Mar	7.3	1.1	0.1	0.1	7.9	5.4	0.0	0.0	5.4	5.6	16.5	-0.1
	Jun	9.4	0.7	0.1	0.1	9.1	7.1	0.0	0.0	5.2	7.0	19.3	0.2
	Set	11.0	0.7	0.1	0.1	13.5	8.5	0.0	0.0	5.6	11.2	25.3	0.9
	Dez	9.6	0.8	0.0	0.0	4.9	6.9	0.0	0.0	6.3	2.1	15.3	0.7
01	Mar	10.0	0.8	0.0	0.0	7.7	7.9	0.0	0.0	6.2	4.4	18.4	-0.1
	Jun	11.7	0.8	0.0	0.0	10.7	9.4	0.0	0.0	6.2	7.7	23.3	0.2
	Set	11.6	0.8	0.0	0.0	15.0	7.7	0.0	0.0	6.0	13.6	27.3	1.1
	Dez	11.4	0.7	0.0	0.0	5.9	8.3	0.0	0.0	5.8	3.9	18.0	1.0

	1	2	3	4	5	6	7	8	9	10	11=1+2+3+5=6+...+10	12
	Deposits and other similar investments	Securities	Loans and advances	Non-performing loans (of which:)	Other assets	Loans and other similar resources	Subordinated loans	Bonds (excluding subordinated bonds) and other fixed-income securities	Capital and reserves(1)	Other liabilities(1)	Total	Operating profit/loss
	Assets					Liabilities						Memo items:

*A alteração do Plano de Contas do Sistema Bancário em Janeiro de 1999 poderá originar quebras nas séries apresentadas./The revision of the Charts of Accounts of the Banking System, in January of 1999, may imply breaks in the series.

(1) A noção de capital e reservas para efeitos estatísticos sofreu uma alteração metodológica, passando a incluir, nomeadamente, provisões para créditos de cobrança duvidosa. Neste sentido, procedeu-se à correcção de toda a série./The Capital and reserves definition for statistical purposes suffered a methodological change, beginning to include, among other things, provisions for non-performing loans.Thus, all the serie was adjusted.

B.8.3.9 SOCIEDADES CORRETORAS* — BROKERS*

Saldos em fim de trimestre — **End-of-quarter figures**

Fonte / Source: Banco de Portugal — 10^6 euros

		Activos					Passivos						Por memória:
		Activos sob a forma de depósitos e outras aplicações similares	Títulos em carteira	Créditos concedidos	dos quais: Créditos de cobrança duvidosa	Activos diversos	Passivos sob a forma de empréstimos e outros recursos similares	Empréstimos subordinados	Obrigações (excepto subordinadas) e outros títulos de rendimento fixo	Capital e reservas(1)	Passivos diversos(1)	Total	Resultado de exploração
		1	2	3	4	5	6	7	8	9	10	11=1+2+3+5=6+...+10	12
96	Set	12.3	0.7	0.0	0.0	6.0	0.3	0.1	0.0	4.5	14.1	19.0	0.4
	Dez	12.8	0.7	0.0	0.0	2.4	0.3	0.1	0.0	4.9	10.6	15.9	0.5
97	Mar	15.2	0.8	0.0	0.0	4.2	0.4	0.1	0.0	5.2	14.5	20.2	0.7
	Jun	20.6	0.8	0.0	0.0	14.0	0.2	0.1	0.0	5.1	30.0	35.4	2.1
	Set	21.7	0.8	0.0	0.0	16.1	1.5	0.2	0.0	5.1	31.8	38.6	4.0
	Dez	22.1	0.7	0.0	0.0	9.7	0.0	0.2	0.0	6.6	25.7	32.5	3.1
98	Mar	24.0	0.7	0.0	0.0	12.2	1.0	0.0	0.0	6.1	29.8	36.9	3.9
	Jun	26.9	0.7	0.0	0.0	18.0	1.8	0.0	0.0	5.8	38.0	45.6	7.9
	Set	30.5	0.7	0.0	0.0	24.9	1.0	0.0	0.0	5.8	49.3	56.1	10.5
	Dez	30.7	0.8	0.0	0.0	7.1	0.2	0.0	0.0	18.0	20.4	38.6	11.8
99	Mar	35.7	1.2	2.1	0.0	10.7	3.3	0.0	0.0	12.2	34.2	49.7	2.7
	Jun	26.9	1.4	1.8	0.4	16.7	3.1	0.0	0.0	12.9	30.7	46.8	4.1
	Set	22.7	1.4	1.2	0.4	23.3	2.2	0.0	0.0	13.4	32.9	48.5	4.2
	Dez	33.0	1.5	1.1	0.1	10.3	3.2	0.4	0.0	20.0	22.3	45.9	5.9
00	Mar	44.3	1.8	0.8	0.1	31.1	3.2	0.4	0.0	17.1	57.2	77.9	7.0
	Jun	38.8	1.8	1.8	0.8	34.1	3.3	0.4	0.0	14.8	58.0	76.5	9.4
	Set	37.6	1.7	2.5	1.2	39.2	2.7	0.0	0.0	14.7	63.7	81.1	9.9
	Dez	28.8	1.6	2.0	0.7	19.9	3.2	0.0	0.0	20.7	28.4	52.3	6.7
01	Mar	18.8	1.4	0.8	0.0	19.2	2.1	0.0	0.0	16.6	21.3	40.1	-0.1
	Jun	20.3	1.4	1.1	0.0	23.1	3.5	0.0	0.0	16.0	26.3	45.8	-0.7
	Set	17.8	1.0	0.5	0.0	25.3	1.9	0.4	0.0	15.8	26.6	44.7	-2.3
	Dez	15.4	0.9	0.5	0.0	14.0	1.3	0.4	0.0	15.0	14.1	30.8	-2.0

	1	2	3	4	5	6	7	8	9	10	11=1+2+3+5=6+...+10	12
	Deposits and other similar investments	Securities	Loans and advances	Non-performing loans (of which:)	Other assets	Loans and other similar resources	Subordinated loans	Bonds (excluding subordinated bonds) and other fixed-income securities	Capital and reserves(1)	Other liabilities(1)	Total	Operating profit/loss
	Assets					Liabilities						Memo items:

*A alteração do Plano de Contas do Sistema Bancário em Janeiro de 1999 poderá originar quebras nas séries apresentadas./The revision of the Charts of Accounts of the Banking System, in January of 1999, may imply breaks in the series.

(1) A noção de capital e reservas para efeitos estatísticos sofreu uma alteração metodológica, passando a incluir, nomeadamente, provisões para créditos de cobrança duvidosa. Neste sentido, procedeu-se à correcção de toda a série./The Capital and reserves definition for statistical purposes suffered a methodological change, beginning to include, among other things, provisions for non-performing loans.Thus, all the serie was adjusted.

B.8.3.10 SOCIEDADES GESTORAS DE FUNDOS DE INVESTIMENTO*

Saldos em fim de trimestre

INVESTMENT FUND MANAGING COMPANIES*

End-of-quarter figures

Fonte / Source: Banco de Portugal

10^6 euros

		Activos					Passivos					Total	Por memória:
		Activos sob a forma de depósitos e outras aplicações similares	Títulos em carteira	Créditos concedidos	dos quais: Créditos de cobrança duvidosa	Activos diversos	Passivos sob a forma de empréstimos e outros recursos similares	Empréstimos subordinados	Obrigações (excepto subordinadas) e outros títulos de rendimento fixo	Capital e reservas(1)	Passivos diversos(1)		Resultado de exploração
		1	2	3	4	5	6	7	8	9	10	11=1+2+3+5=6+...+10	12
96	Set	52.6	58.6	0.0	0.0	74.0	0.2	0.1	0.0	105.0	79.9	185.2	20.6
	Dez	66.7	55.2	0.0	0.0	29.3	0.2	0.1	0.0	130.7	20.3	151.2	24.1
97	Mar	68.0	51.5	0.0	0.0	51.6	0.2	0.1	0.0	108.7	62.2	171.1	9.2
	Jun	70.6	54.7	0.0	0.0	73.0	0.2	0.1	0.0	109.2	88.8	198.3	18.0
	Set	103.0	36.3	0.0	0.0	103.5	0.2	0.1	0.0	108.5	134.0	242.8	29.2
	Dez	121.1	41.2	0.2	0.2	25.1	0.3	0.1	0.0	145.0	42.2	187.6	39.2
98	Mar	127.6	34.4	0.2	0.2	44.1	0.2	0.1	0.0	114.1	91.8	206.3	14.6
	Jun	107.2	50.5	0.2	0.2	78.4	0.2	0.1	0.0	114.6	121.4	236.4	29.3
	Set	121.3	47.1	0.1	0.1	111.8	0.3	0.1	0.0	111.9	168.0	280.3	43.8
	Dez	134.2	40.2	0.0	0.0	26.2	0.3	0.2	0.0	159.7	40.4	200.6	48.6
99	Mar	139.7	40.2	0.0	0.0	52.4	0.2	0.0	0.0	131.2	100.7	232.2	13.2
	Jun	133.3	38.1	0.0	0.0	83.3	0.2	0.0	0.0	119.0	135.4	254.6	26.3
	Set	146.9	36.9	0.0	0.0	121.4	0.3	0.0	0.0	119.5	185.3	305.2	35.4
	Dez	145.6	32.6	0.0	0.0	27.3	0.1	0.0	0.0	144.6	60.8	205.5	43.9
00	Mar	150.0	28.0	0.0	0.0	62.6	0.2	0.0	0.0	107.1	133.3	240.6	12.5
	Jun	152.9	23.4	0.0	0.0	94.1	0.2	0.0	0.0	107.1	163.0	270.3	24.3
	Set	164.1	23.3	0.0	0.0	131.9	0.3	0.0	0.0	102.7	216.3	319.3	36.8
	Dez	173.0	23.2	0.0	0.0	32.7	0.3	0.0	0.0	149.3	79.3	229.0	46.5
01	Mar	184.1	19.8	0.0	0.0	68.4	0.3	0.0	0.0	116.0	156.0	272.3	9.8
	Jun	181.2	18.8	0.0	0.0	115.7	0.3	0.0	0.0	107.2	208.2	315.8	15.5
	Set	189.6	19.4	0.0	0.0	148.1	0.4	0.0	0.0	104.2	252.5	357.1	25.0
	Dez	187.9	19.8	0.0	0.0	47.3	0.3	0.0	0.0	122.3	132.4	255.1	30.1

	1	2	3	4	5	6	7	8	9	10	11=1+2+3+5=6+...+10	12
	Deposits and other similar investments	Securities	Loans and advances	Non-performing loans (of which:)	Other assets	Loans and other similar resources	Subordinated loans	Bonds (excluding subordinated bonds) and other fixed-income securities	Capital and reserves(1)	Other liabilities (1)	Total	Operating profit/loss
	Assets					Liabilities						Memo items:

*A alteração do Plano de Contas do Sistema Bancário em Janeiro de 1999 poderá originar quebras nas séries apresentadas./The revision of the Charts of Accounts of the Banking System, in January of 1999, may imply breaks in the series.

(1) A noção de capital e reservas para efeitos estatísticos sofreu uma alteração metodológica, passando a incluir, nomeadamente, provisões para créditos de cobrança duvidosa. Neste sentido, procedeu-se à correcção de toda a série./The Capital and reserves definition for statistical purposes suffered a methodological change, beginning to include, among other things, provisions for non-performing loans.Thus, all the serie was adjusted.

B.8.3.11 SOCIEDADES GESTORAS DE PATRIMÓNIOS*

Saldos em fim de trimestre

WEALTH MANAGING COMPANIES*

End-of-quarter figures

Fonte / Source: Banco de Portugal

10^6 euros

		Activos					Passivos					Total	Por memória:
		Activos sob a forma de depósitos e outras aplicações similares	Títulos em carteira	Créditos concedidos	dos quais: Créditos de cobrança duvidosa	Activos diversos	Passivos sob a forma de empréstimos e outros recursos similares	Empréstimos subordinados	Obrigações (excepto subordinadas) e outros títulos de rendimento fixo	Capital e reservas(1)	Passivos diversos(1)		Resultado de exploração
		1	2	3	4	5	6	7	8	9	10	11=1+2+3+5=6+...+10	12
96	Set	2.9	2.9	0.0	0.0	10.9	0.1	0.0	0.0	7.9	8.6	16.7	1.1
	Dez	3.1	2.9	0.0	0.0	7.2	0.1	0.0	0.0	9.4	3.7	13.2	1.5
97	Mar	3.7	2.5	0.0	0.0	8.5	0.1	0.0	0.0	8.7	6.0	14.7	0.6
	Jun	3.4	2.9	0.0	0.0	10.5	0.0	0.0	0.0	8.8	7.9	16.7	1.1
	Set	4.2	3.6	0.1	0.1	14.8	0.0	0.0	0.0	9.6	12.9	22.6	2.1
	Dez	9.1	2.0	0.1	0.1	8.5	0.0	0.1	0.0	14.6	4.9	19.7	2.9
98	Mar	9.5	2.0	0.1	0.1	11.7	0.0	0.1	0.0	13.5	9.7	23.3	2.1
	Jun	9.7	1.6	0.0	0.0	17.2	0.0	0.1	0.0	13.0	15.5	28.6	3.4
	Set	12.3	1.3	0.0	0.0	21.1	0.0	0.1	0.0	13.0	21.6	34.8	4.5
	Dez	14.3	1.0	0.0	0.0	9.4	0.0	0.1	0.0	18.4	6.2	24.7	5.6
99	Mar	15.0	0.7	0.0	0.0	13.4	0.0	0.1	0.0	16.3	12.7	29.1	1.0
	Jun	14.9	0.5	0.1	0.1	19.0	0.0	0.1	0.0	17.4	16.9	34.4	2.4
	Set	17.1	0.5	0.1	0.1	24.1	0.0	0.1	0.0	17.8	23.9	41.8	3.7
	Dez	17.3	0.5	0.0	0.0	15.6	0.0	0.1	0.0	26.6	6.7	33.5	5.8
00	Mar	19.7	1.3	0.0	0.0	18.2	0.1	0.1	0.0	23.1	15.8	39.1	2.0
	Jun	20.1	1.2	0.0	0.0	33.7	0.1	0.2	0.0	25.7	29.0	55.1	6.1
	Set	18.7	1.4	0.0	0.0	44.9	0.2	0.2	0.0	25.7	38.9	65.0	8.5
	Dez	13.5	1.4	0.0	0.0	25.8	0.2	0.2	0.0	31.6	8.9	40.8	6.6
01	Mar	17.8	1.9	0.0	0.0	27.2	0.3	0.2	0.0	27.6	18.8	46.9	0.7
	Jun	19.3	1.8	0.0	0.0	40.1	0.3	0.4	0.0	29.6	30.9	61.1	1.9
	Set	17.8	1.8	0.0	0.0	53.0	0.3	0.4	0.0	29.6	42.5	72.7	3.3
	Dez	22.7	1.8	0.1	0.1	29.0	0.2	0.2	0.0	35.6	17.5	53.5	8.0

	1	2	3	4	5	6	7	8	9	10	11=1+2+3+5=6+...+10	12
	Deposits and other similar investments	Securities	Loans and advances	Non-performing loans (of which:)	Other assets	Loans and other similar resources	Subordinated loans	Bonds (excluding subordinated bonds) and other fixed-income securities	Capital and reserves(1)	Other liabilities (1)	Total	Operating profit/loss
	Assets					Liabilities						Memo items:

*A alteração do Plano de Contas do Sistema Bancário em Janeiro de 1999 poderá originar quebras nas séries apresentadas./The revision of the Charts of Accounts of the Banking System, in January of 1999, may imply breaks in the series.

(1) A noção de capital e reservas para efeitos estatísticos sofreu uma alteração metodológica, passando a incluir, nomeadamente, provisões para créditos de cobrança duvidosa. Neste sentido, procedeu-se à correcção de toda a série./The Capital and reserves definition for statistical purposes suffered a methodological change, beginning to include, among other things, provisions for non-performing loans.Thus, all the serie was adjusted.

B.8.3.12 AUXILIARES FINANCEIROS - OUTROS[(1)*]
Saldos em fim de trimestre

FINANCIAL AUXILIARIES - OTHER [(1)*]
End-of-quarter figures

Fonte / Source: Banco de Portugal

10^6 euros

		Activos					Passivos						Por memória:
		Activos sob a forma de depósitos e outras aplicações similares	Títulos em carteira	Créditos concedidos	dos quais: Créditos de cobrança duvidosa	Activos diversos	Passivos sob a forma de empréstimos e outros recursos similares	Empréstimos subordinados	Obrigações (excepto subordinadas) e outros títulos de rendimento fixo	Capital e reservas[(2)]	Passivos diversos[(2)]	Total	Resultado de exploração
		1	2	3	4	5	6	7	8	9	10	11=1+2+3+5=6+...+10	12
96	Set	11.4	3.9	0.1	0.1	176.4	37.3	1.1	0.0	41.0	112.4	191.8	-0.8
	Dez	13.7	4.0	0.2	0.2	115.5	44.2	1.1	0.0	42.6	45.4	133.3	1.4
97	Mar	11.7	4.4	0.2	0.2	138.5	49.3	1.1	0.0	41.4	62.9	154.7	1.7
	Jun	10.8	4.4	0.3	0.3	170.4	52.8	1.1	0.0	41.6	90.4	185.9	2.2
	Set	14.5	4.5	0.2	0.2	199.2	53.4	1.0	0.0	40.2	123.8	218.5	4.0
	Dez	14.9	4.4	0.3	0.3	110.0	43.1	0.2	0.0	42.6	43.6	129.5	2.9
98	Mar	11.3	4.2	0.2	0.2	137.5	40.1	0.2	0.0	39.9	73.1	153.3	0.1
	Jun	10.6	4.2	0.3	0.3	169.8	37.1	0.3	0.0	40.2	107.4	184.9	0.7
	Set	12.5	4.2	0.4	0.4	204.7	36.2	0.3	0.0	40.2	145.0	221.8	1.9
	Dez	11.1	4.4	0.3	0.3	119.8	45.7	0.3	0.0	47.7	41.8	135.5	5.1
99	Mar	14.0	4.5	27.9	0.3	137.4	54.4	0.1	0.0	45.9	83.4	183.7	2.4
	Jun	11.5	4.3	26.3	0.3	181.2	65.8	0.1	0.0	46.2	111.2	223.3	2.8
	Set	12.1	4.2	34.4	0.3	211.5	66.9	0.1	0.0	46.4	148.8	262.1	4.5
	Dez	18.5	5.2	24.2	0.4	136.7	73.6	0.1	0.0	53.6	57.3	184.6	1.6
00	Mar	16.9	7.6	29.6	0.5	157.4	77.2	0.1	0.0	53.0	81.2	211.4	1.3
	Jun	24.4	7.6	28.0	0.4	192.5	72.5	0.1	0.0	53.9	126.1	252.6	1.2
	Set	12.6	24.1	41.4	0.2	221.0	64.6	0.1	0.0	54.4	179.9	299.0	6.8
	Dez	12.0	20.8	47.7	0.4	95.1	57.4	0.1	0.0	56.2	61.9	175.6	1.9
01	Mar	10.5	20.9	54.1	0.3	139.3	44.6	0.1	0.0	56.1	123.9	224.8	1.4
	Jun	8.8	19.6	49.9	0.2	169.6	36.1	0.1	0.0	57.0	154.7	247.8	2.1
	Set	9.0	18.8	59.2	0.2	175.3	26.5	0.3	0.0	56.5	179.2	262.4	2.7
	Dez	10.9	18.4	59.1	0.2	173.2	26.3	0.8	0.0	57.2	177.3	261.7	2.9

	1	2	3	4	5	6	7	8	9	10	11=1+2+3+5=6+...+10	12
	Deposits and other similar investments	Securities	Loans and advances	Non-performing loans of which:	Other assets	Loans and other similar resources	Subordinated loans	Bonds (excluding subordinated bonds) and other fixed-income securities	Capital and reserves[(2)]	Other liabilities [(2)]	Total	Operating profit/loss
	Assets					Liabilities						Memo items:

*A alteração do Plano de Contas do Sistema Bancário em Janeiro de 1999 poderá originar quebras nas séries apresentadas./The revision of the Charts of Accounts of the Banking System, in January of 1999, may imply breaks in the series.

(1) Inclui Sociedades administradoras de compras em grupo, Sociedades mediadoras do mercado monetário e do mercado de câmbios, Sociedades gestoras de fundos de titularização de créditos e Outros auxiliares financeiros. / Includes Group-purchase managing companies, Foreign-exchange and money-market mediating companies, Securatization management fund and Other financial auxiliares.

(2) A noção de capital e reservas para efeitos estatísticos sofreu uma alteração metodológica, passando a incluir, nomeadamente, provisões para créditos de cobrança duvidosa. Neste sentido, procedeu-se à correcção de toda a série./The Capital and reserves definition for statistical purposes suffered a methodological change, beginning to include, among other things, provisions for non-performing loans.Thus, all the serie was adjusted.

B.9.1.1 MERCADO MONETÁRIO INTERBANCÁRIO[(a)(b)]

Operações sem garantia com data valor do próprio dia

INTERBANK MONEY MARKET[(a)(b)]

Non-collateralised operations with value date of the same day

Fonte / Source: Banco de Portugal

Montantes / Amounts: 10^6 euros – Taxas de juro / Interest rates: %

			Overnight		5 a 9 dias		13 a 17 dias		28 a 32 dias		86 a 96 dias		175 a 189 dias		A mais de 350 dias		Total
			Taxa de juro	Montante	Taxa de juro	Montante	Taxa de juro	Montante	Taxa de juro	Montante	Taxa de juro	Montante	Taxa de juro	Montante	Taxa de juro	Montante	Montante
			1	2	3	4	5	6	7	8	9	10	11	12	13	14	15
01	Out		3.943	8 186.1	3.830	512.0	3.838	231.0	3.685	100.0	3.664	100.0					10 153.5
	Nov		3.435	9 700.2	3.452	537.7	3.335	65.0	3.320	50.0							11 535.4
	Dez		3.311	10 317.8	3.367	826.2	3.562	83.0	3.693	43.8	3.508	23.8					12 323.4
02	Jan		3.263	10 905.7	3.341	479.9	3.391	88.0	3.349	159.5							12 887.5
	Fev		3.257	7 303.3	3.315	646.8	3.480	12.0	3.319	115.0	3.419	209.6					9 143.0
	Mar		3.235	6 765.7	3.320	302.1	3.539	23.5	3.459	75.0	3.420	50.0					7 744.9
02	Mar	1	3.295	335.6	3.500	3.7											375.5
		4	3.294	407.5													450.0
		5	3.290	399.9					3.340	20.0							439.9
		6	3.271	216.2	3.314	50.0											277.2
		7	3.267	267.5	3.290	30.0	3.300	4.0									331.5
		8	3.263	265.5	3.450	3.7											390.2
		11	3.260	252.7	3.286	27.0	3.833	7.5									289.1
		12	3.257	360.7													360.7
		13	3.259	288.4	3.420	1.3	3.420	6.0									295.7
		14	3.238	295.8	3.270	85.0			3.468	50.0							430.8
		15	3.243	550.4	3.306	18.7											595.6
		18	3.211	359.8													421.1
		19	3.166	324.6													350.8
		20	3.079	373.6													408.6
		21	2.938	420.5	3.100	15.0											470.5
		22	3.211	428.2	3.408	7.7											436.0
		25	3.295	251.2							3.420	50.0					340.5
		26	3.344	236.0	4.000	5.0			3.850	5.0							288.6
		27	3.320	419.6	3.437	35.0	3.450	6.0									460.6
		28	3.340	312.1	3.350	20.0											332.1

	1	2	3	4	5	6	7	8	9	10	11	12	13	14	15
	Interest rate	Amount	Interest rate	Amount	Interest rate	Amount	Interest rate	Amount	Interest rate	Amount	Interest rate	Amount	Interest rate	Amount	Amount
	Overnight		5 to 9 days		13 to 17 days		28 to 32 days		86 to 96 days		175 to 189 days		Over 350 days		Total

B.9.1.2 MERCADO MONETÁRIO INTERBANCÁRIO[(a)(b)]

Operações sem garantia com data valor diferida de 1 dia

INTERBANK MONEY MARKET[(a)(b)]

Non-collateralised operations with value date deferred one day

Fonte / Source: Banco de Portugal

Montantes / Amounts: 10^6 euros – Taxas de juro / Interest rates: %

			Tom / Next		5 a 9 dias		13 a 17 dias		28 a 32 dias		86 a 96 dias		175 a 189 dias		A mais de 350 dias		Total
			Taxa de juro	Montante	Taxa de juro	Montante	Taxa de juro	Montante	Taxa de juro	Montante	Taxa de juro	Montante	Taxa de juro	Montante	Taxa de juro	Montante	Montante
			1	2	3	4	5	6	7	8	9	10	11	12	13	14	15
01	Out		3.995	3 276.1	4.007	557.8	3.698	45.0	3.933	273.0	3.759	25.0			3.431	12.7	4 255.7
	Nov		3.605	2 511.5	3.534	831.8	3.360	26.3	3.576	291.9	3.516	93.1	3.333	48.4	3.253	7.5	4 305.0
	Dez		3.436	3 637.3	3.556	477.0	3.353	53.7	3.809	68.8	3.565	270.6	3.354	15.6			5 645.2
02	Jan		3.400	4 243.7	3.566	538.5	3.350	113.7	3.509	336.3	3.380	224.6	3.453	103.0	3.350	20.0	6 508.7
	Fev		3.347	3 134.0	3.626	615.6	3.300	30.0	3.440	358.3	3.364	1 180.7	3.475	20.3			5 879.1
	Mar		3.287	5 572.8	3.601	467.0	3.564	42.0	3.451	374.1	3.460	806.4	3.483	27.1			7 733.2
02	Mar	1	3.663	32.4	3.900	10.0			3.542	12.5	3.381	211.5					266.4
		4	3.580	36.9	3.900	5.0			3.619	19.3	3.500	304.4					365.6
		5	3.389	142.0	3.900	10.0			3.440	11.8							213.8
		6	3.459	84.5	3.850	5.0			3.512	14.3			3.440	4.2			225.0
		7	3.324	264.5	3.565	20.0			3.562	16.8			3.440	15.4			316.7
		8	3.297	679.5	3.481	30.0	3.750	25.0	3.555	6.5							741.0
		11	3.306	454.5	3.430	20.0			3.330	15.0							508.3
		12	3.300	569.5	3.545	22.0			3.850	2.5							627.4
		13	3.293	577.0	3.336	55.0			3.850	2.5	3.568	54.0					728.6
		14	3.292	337.0	3.850	10.0			3.340	16.0							363.0
		15	3.302	243.2	3.502	25.0	3.290	17.0	3.850	2.5							287.7
		18	3.268	367.1	3.850	5.0			3.850	5.0	3.581	72.2					450.0
		19	3.214	414.6	3.850	10.0					3.390	100.0					537.5
		20	3.124	416.1	3.850	5.0			3.339	60.0							511.1
		21	3.101	386.1	3.850	10.0			3.377	55.0							505.6
		22	3.350	415.2	4.100	10.0			3.431	101.8	3.420	50.0					651.9
		25									3.380	13.0					13.0
		26	3.676	28.7	3.738	20.0					3.628	1.2					49.9
		27	3.704	74.7	3.885	85.0			3.480	25.0							184.7
		28	3.635	49.3	3.377	110.0			3.850	7.5			3.596	7.5			186.1

	1	2	3	4	5	6	7	8	9	10	11	12	13	14	15
	Interest rate	Amount	Interest rate	Amount	Interest rate	Amount	Interest rate	Amount	Interest rate	Amount	Interest rate	Amount	Interest rate	Amount	Amount
	Tom / Next		5 to 9 days		13 to 17 days		28 to 32 days		86 to 96 days		175 to 189 days		Over 350 days		Total

B.9.1.3 MERCADO MONETÁRIO INTERBANCÁRIO[(a)(b)]

Operações sem garantia com data valor diferida de 2 dias

INTERBANK MONEY MARKET[(a)(b)]

Non-collateralised operations with value date deferred two days

Fonte / Source: Banco de Portugal

Montantes / Amounts: 10^6 euros – Taxas de juro / Interest rates: %

		Spot / Next		5 a 9 dias		13 a 17 dias		28 a 32 dias		86 a 96 dias		175 a 189 dias		A mais de 350 dias		Total
		Taxa de juro	Montante	Taxa de juro	Montante	Taxa de juro	Montante	Taxa de juro	Montante	Taxa de juro	Montante	Taxa de juro	Montante	Taxa de juro	Montante	Montante
		1	2	3	4	5	6	7	8	9	10	11	12	13	14	15
01	Out	3.740	20.0	4.176	1 385.7	3.832	49.0	3.667	24.0	3.549	165.0			3.530	10.0	1 674.7
	Nov	3.594	185.0	3.822	990.6	3.361	110.0	3.420	108.3	3.400	5.0	3.274	62.0	3.100	10.0	1 752.9
	Dez	3.323	166.4	3.518	443.6	3.307	131.7	3.418	85.0	3.485	77.5	3.258	49.2	3.356	25.0	1 293.1
02	Jan	3.319	540.0	3.735	1 231.6	3.341	89.0	3.366	90.0	3.375	569.7					2 550.3
	Fev	3.300	100.0	3.739	695.4	3.321	277.0	3.380	199.3	3.362	980.0	3.416	22.0	3.620	12.0	2 347.9
	Mar	3.248	220.0	3.789	800.6	3.365	451.5	3.339	165.0	3.379	401.0	3.559	121.7	3.690	3.0	2 465.8
02	Mar 1					3.330	15.0			3.370	100.0					115.0
	4			3.867	170.1					3.370	100.0					310.1
	5									3.375	11.0					11.0
	6													3.690	3.0	103.0
	7							3.330	30.0							30.0
	8			3.290	150.0			3.325	50.0	3.370	8.0					208.0
	11			3.900	160.1					3.380	8.0					178.1
	12									3.400	4.0					4.0
	13											3.500	25.0			25.0
	14					3.320	21.5									59.0
	15							3.336	25.0			3.530	20.0			45.0
	18	3.210	35.0	3.850	160.1					3.390	165.0					385.1
	19	3.150	30.0			3.363	30.0									60.0
	20	3.050	35.0									3.500	6.7			46.7
	21	3.320	100.0					3.340	9.0	3.400	5.0					160.0
	22					3.369	375.0	3.360	10.0							385.0
	25			4.000	160.1							3.588	48.0			243.1
	26	3.450	20.0			3.390	10.0									30.0
	27							3.358	41.0			3.620	12.0			57.5
	28											3.594	10.0			10.0

	1	2	3	4	5	6	7	8	9	10	11	12	13	14	15
	Interest rate	Amount	Interest rate	Amount	Interest rate	Amount	Interest rate	Amount	Interest rate	Amount	Interest rate	Amount	Interest rate	Amount	Amount
	Spot / Next		5 to 9 days		13 to 17 days		28 to 32 days		86 to 96 days		175 to 189 days		Over 350 days		Total

B.10.1.1 TÍTULOS DE CURTO PRAZO – PAPEL COMERCIAL[1]

Por prazos seleccionados

Taxas de juro e montantes emitidos por entidades residentes em euros[2]

Fonte / Source: Banco de Portugal

SHORT-TERM SECURITIES – COMMERCIAL PAPER[1]

By selected maturities

Interest rates and amounts issued by residents in euros[2]

Montantes / Amounts: 10^6 euros – Taxas de juro / Interest rates: %

		Emissões brutas														Amortizações	Emissões líquidas
		De 25 a 35 dias				De 85 a 95 dias					De 180 a 190 dias				Total		
		Taxa de juro média	Taxa de juro mínima	Taxa de juro máxima	Montante	Taxa de juro média: Total	Taxa de juro média: da qual: Soc.não financ.	Taxa de juro mínima	Taxa de juro máxima	Montante	Taxa de juro média	Taxa de juro mínima	Taxa de juro máxima	Montante	Montante		
		1	2	3	4	5	6	7	8	9	10	11	12	13	14	15	16=14-15
99		3.01	2.56	5.38	4 651	3.28	3.28	2.56	5.63	5 700	3.16	2.56	4.75	2 056	18 439	16 724	1 715
00		4.46	3.13	7.13	7 903	4.71	4.69	3.30	7.31	8 248	4.78	3.16	6.75	3 038	29 131	27 773	1 358
01		4.57	3.35	7.06	9 622	4.78	4.79	3.28	7.00	14 807	4.38	3.22	6.19	2 316	33 749	32 158	1 592
00	Set	4.95	4.71	6.38	867	5.25	5.11	4.90	7.00	206	5.25	5.07	6.50	157	2 548	2 855	-307
	Out	5.12	4.88	7.13	946	4.88	4.88	4.75	7.25	1 350	5.32	5.13	6.19	559	4 061	3 452	608
	Nov	5.17	4.96	6.56	788	5.42	5.43	4.44	7.31	495	5.43	5.23	6.15	215	2 382	2 511	-129
	Dez	5.20	5.03	6.63	401	5.23	5.24	4.98	7.13	761	5.20	4.92	6.75	213	1 867	2 742	-875
01	Jan	5.05	4.92	7.06	340	4.80	4.80	4.71	5.88	1 386	5.14	4.65	6.19	181	2 202	2 257	-55
	Fev	5.11	4.87	7.06	928	5.60	5.61	4.83	7.00	1 255	4.87	4.74	5.63	41	2 820	1 577	1 244
	Mar	5.11	4.77	6.31	692	4.91	4.91	4.71	7.00	415	4.76	4.48	5.99	153	1 709	2 458	-750
	Abr	5.08	4.75	7.06	922	4.78	4.78	4.62	5.75	1 300	4.89	4.52	5.56	269	2 758	3 098	-340
	Mai	4.95	4.68	6.25	1 499	5.56	5.57	4.66	6.50	1 256	4.72	3.38	5.73	300	3 566	2 843	724
	Jun	4.86	4.63	5.94	1 139	4.68	4.68	4.51	6.63	797	4.55	4.40	6.00	243	2 601	2 556	46
	Jul	4.73	4.61	5.88	456	4.78	4.78	4.47	5.50	2 049	4.79	4.42	5.87	70	3 170	3 234	-65
	Ago	4.66	4.49	5.88	382	5.51	5.52	4.39	6.13	1 241	4.44	4.31	5.38	99	2 218	2 174	44
	Set	4.05	3.75	5.75	855	4.22	4.22	3.75	6.38	625	3.85	3.61	5.08	261	2 578	2 157	421
	Out	4.03	3.70	5.06	1 113	4.32	4.33	3.56	4.75	1 746	3.71	3.43	4.06	190	3 968	3 966	2
	Nov	3.63	3.35	5.00	529	4.70	4.74	3.37	5.75	2 117	3.37	3.22	5.25	345	3 656	3 503	153
	Dez	3.62	3.44	5.00	765	3.50	3.52	3.28	5.88	619	3.41	3.28	4.88	163	2 503	2 335	168
02	Jan	3.53	3.35	4.94	900	4.37	4.38	3.38	4.75	1 500	3.53	3.36	4.91	286	3 165	3 081	84
	Fev	3.62	3.33	4.69	1 114	5.03	5.08	3.42	5.75	1 526	3.59	3.45	4.94	142	3 385	3 619	-234

	1	2	3	4	5	6	7	8	9	10	11	12	13	14	15	16=14-15
	Average interest rate	Lowest interest rate	Highest interest rate	Amount	Total (Average interest rate)	Non-financ. corporations (of which:)	Lowest interest rate	Highest interest rate	Amount	Average interest rate	Lowest interest rate	Highest interest rate	Amount	Amount	Repayments	Net issues
	From 25 to 35 days				From 85 to 95 days					From 180 to 190 days				Total		
	Gross issues															

(1) Inclui apenas emissões em mercado interno ao abrigo do Decreto-Lei nº 182/92, de 22 de Agosto. / According to Decree-Law nr. 182/92, dated 22 August includes only domestic market issues.
(2) Até Janeiro de 2002 inclui títulos denominados em escudos. / Up to January 2002 includes securities denominated in escudos.

B.10.1.2 TÍTULOS DE CURTO PRAZO – PAPEL COMERCIAL[1][2]

Por sector emitente

Saldos em fim de mês

Fonte / Source: Banco de Portugal

SHORT-TERM SECURITIES – COMMERCIAL PAPER[1][2]

By issuing sector

End-of-month figures

10^6 euros

		Instituições financeiras monetárias	Outros intermediários financeiros e auxiliares financeiros	Sociedades de seguros e fundos de pensões	Administrações públicas	Sociedades não financeiras[3]	Não residentes	Total
		1	2	3	4	5	6	7=1+...+6
97		22	369	0	0	1 892	50	2 333
98		15	366	0	0	2 183	16	2 579
99		30	334	0	0	3 916	0	4 279
00	Set	12	313	0	0	5 743	0	6 069
	Out	11	320	0	0	6 369	0	6 700
	Nov	11	267	0	0	6 272	0	6 550
	Dez	11	283	0	25	5 351	0	5 669
01	Jan	22	295	0	25	5 270	0	5 613
	Fev	22	295	0	25	6 513	0	6 855
	Mar	29	285	0	25	5 767	0	6 105
	Abr	42	333	0	25	5 363	0	5 764
	Mai	33	338	0	25	6 090	0	6 486
	Jun	19	324	0	25	6 162	0	6 530
	Jul	22	317	0	25	6 100	5	6 469
	Ago	22	327	0	25	6 134	4	6 513
	Set	32	328	0	0	6 570	4	6 934
	Out	40	328	0	0	6 565	4	6 937
	Nov	40	373	0	0	6 672	5	7 090
	Dez	30	428	0	0	6 795	5	7 258
02	Jan	22	428	0	0	6 887	5	7 342
	Fev	22	444	0	0	6 637	5	7 108

	1	2	3	4	5	6	7=1+...+6
	Monetary financial institutions	Other financial intermediaries and financial auxiliaries	Insurance corporations and pension funds	General government	Non-financial Corporations[3]	Non-residents	Total

(1) Saldos em fim de mês valorizados ao valor de emissão. / Outstanding amounts at the end of the month evaluated at issue price.
(2) Inclui apenas emissões em mercado interno ao abrigo do Decreto-Lei nº 182/92, de 22 de Agosto. / According to Decree-Law nr. 182/92, dated 22 August includes only domestic market issues.
(3) Inclui instituições sem fins lucrativos ao serviço das famílias. / Includes non-profit institutions serving households.

B.10.1.3 TÍTULOS DE CURTO PRAZO – PAPEL COMERCIAL[(1)(2)]

Por ramo de actividade da sociedade não financeira emitente

Saldos em fim de mês

SHORT-TERM SECURITIES – COMMERCIAL PAPER[(1)(2)]

By branch of activity of issuing non-financial corporation

End-of-month figures

Fonte / Source: Banco de Portugal

10^6 euros

		Agricultura, produção animal, caça, silvicultura 1	Pesca 2	Indústrias extractivas 3	Indústrias transfor-madoras 4	Produção e distribuição de electricidade, gás e água 5	Construção 6	Comércio por grosso e a retalho, rep.de veículos automóveis, motociclos e de bens de uso pessoal e doméstico 7	Alojamento e restauração (restaurantes e similares) 8	Transportes, armazenagem e comunicações 9	Actividades imobiliárias, alugueres e serviços prestados às empresas 10	Educação, saúde e outras act. de serviços colectivos, sociais e pessoais 11	Total 12=1+...+11
97		0	0	0	440	250	133	260	10	220	517	61	1 892
98		1	0	10	563	151	210	227	7	195	719	101	2 183
99		1	0	12	641	140	202	232	5	1 560	1 022	102	3 916
00	Set	1	0	6	758	147	219	190	2	2 569	1 760	92	5 743
	Out	1	0	6	749	343	218	195	4	2 982	1 780	90	6 369
	Nov	1	0	6	781	343	217	192	5	3 123	1 514	88	6 272
	Dez	1	0	6	823	343	202	190	5	294	3 315	171	5 351
01	Jan	1	0	9	791	343	204	197	5	240	3 312	169	5 270
	Fev	1	0	6	1 277	343	204	198	5	144	4 160	174	6 513
	Mar	1	0	6	1 290	343	204	206	5	144	3 394	173	5 767
	Abr	1	0	6	1 126	323	203	194	5	145	3 185	174	5 363
	Mai	1	0	6	1 420	307	202	194	5	272	3 508	174	6 090
	Jun	1	0	6	1 425	299	191	199	5	292	3 569	174	6 162
	Jul	1	0	9	1 414	311	199	199	4	289	3 499	174	6 100
	Ago	1	0	11	1 395	326	199	174	4	329	3 518	176	6 134
	Set	1	0	9	1 402	333	201	173	3	376	3 902	171	6 570
	Out	1	0	9	1 372	342	203	175	2	367	3 925	168	6 565
	Nov	1	0	11	1 466	349	202	173	5	278	4 005	182	6 672
	Dez	1	0	16	1 481	342	199	146	5	143	4 247	215	6 795
02	Jan	1	0	19	1 486	340	204	152	5	141	4 325	213	6 887
	Fev	1	0	19	1 502	339	203	152	5	137	4 058	222	6 637

	1 Agriculture, hunting and forestry	2 Fishing	3 Mining and quarrying	4 Manufacturing	5 Production and distribution of electricity, gas and water	6 Construction	7 Wholesale and retail trade; repair of motor vehicles, motorcycles and personal and household goods	8 Hotels and catering (restaurants and other)	9 Transport, storage and communications	10 Real estate, rental and supply of services to companies	11 Education, health and other community, social and personal service activities	12=1+...+11 Total

(1) Saldos em fim de mês valorizados ao valor de emissão. / Outstanding amounts at the end of the month evaluated at issue price.
(2) Inclui apenas emissões em mercado interno ao abrigo do Decreto-Lei nº 182/92, de 22 de Agosto. / According to Decree-Law nr. 182/92, dated 22 August includes only domestic market issues.

B.10.1.4 TÍTULOS DE CURTO PRAZO – PAPEL COMERCIAL[(1)(2)]

Por ramo de actividade da indústria transformadora

Saldos em fim de mês

SHORT-TERM SECURITIES – COMMERCIAL PAPER[(1)(2)]

By branch of activity of manufacturing industry

End-of-month figures

Fonte / Source: Banco de Portugal

10^6 euros

		Indústrias alimenta-res, das bebidas e do tabaco 1	Indústria têxtil 2	Indústria do couro e de produtos do couro 3	Indústrias da madeira e da cortiça e suas obras 4	Indústrias de pasta de papel e cartão e seus artigos, edição e impressão 5	Fabricação de coque, produtos petrolíferos refinados e combus-tível nuclear 6	Fabricação de produtos químicos e de fibras sintéticas ou artificiais 7	Fabricação de artigos de borracha e de matérias plásticas 8	Fabricação de outros produtos minerais não metálicos 9	Indústrias metalúr-gicas de base e de produtos metálicos 10	Fabricação de máquinas e de equipa-mentos não especifi-cados 11	Fabricação de equipa-mento eléctrico e de óptica 12	Fabricação de material de transporte 13	Indústrias transfor-madoras não especifi-cadas 14	Total 15=1+...+14
97		132	99	4	8	76	25	27	5	22	0	1	27	15	0	440
98		141	84	3	36	94	25	29	4	101	2	12	12	17	0	563
99		104	71	2	41	183	99	43	4	48	0	13	15	17	0	641
00	Set	126	78	2	43	249	50	65	6	62	28	13	18	17	0	758
	Out	115	78	3	43	241	75	63	6	47	31	13	18	17	0	749
	Nov	103	77	4	38	241	100	63	6	71	31	13	18	17	0	781
	Dez	116	80	4	43	246	99	61	6	90	31	13	18	17	0	823
01	Jan	104	82	4	43	246	75	61	6	81	36	13	23	17	0	791
	Fev	104	82	4	43	670	75	61	6	142	37	13	23	17	0	1 277
	Mar	102	78	4	43	673	100	63	6	131	37	13	23	17	0	1 290
	Abr	107	79	4	43	673	0	63	6	61	37	13	23	17	0	1 126
	Mai	107	87	3	43	901	0	64	6	119	37	13	23	17	0	1 420
	Jun	107	79	0	43	937	0	61	6	101	37	13	23	17	0	1 425
	Jul	114	78	0	43	940	0	61	6	92	34	13	14	17	0	1 414
	Ago	105	77	1	43	940	0	61	6	82	35	13	14	17	0	1 395
	Set	103	77	1	43	942	0	57	6	94	35	13	14	17	0	1 402
	Out	108	77	2	44	940	0	57	6	63	35	13	11	17	0	1 372
	Nov	154	76	2	44	940	0	57	6	111	35	13	11	17	0	1 466
	Dez	130	74	2	44	993	0	58	2	102	36	13	11	17	0	1 481
02	Jan	130	79	2	44	992	0	58	2	97	42	13	11	17	0	1 486
	Fev	129	79	2	44	992	0	58	2	109	42	13	11	22	0	1 502

	1 Food, beverage and tobacco	2 Textiles	3 Manu-facture of leather and leather products	4 Wood and cork industries and articles thereof	5 Polp, paper, and paperboard industries and articles thereof; publishing and printing	6 Manu-facture of coke, refined oil products and nuclear fuel	7 Manu-facture of chemical and man-made fibres	8 Manu-facture of rubber articles and plastic materials	9 Manu-facture of other non-metalic mineral products	10 Base metal industries and manu-facture of metal products	11 Manu-facture of machiney and equipment non elsewhere classified	12 Manu-facture of electrical and optical equipment	13 Manu-facture of transport material	14 Manu-facturing non elsewhere classified	15=1+...+14 Total

(1) Saldos em fim de mês valorizados ao valor de emissão. / Outstanding amounts at the end of the month evaluated at issue price.
(2) Inclui apenas emissões em mercado interno ao abrigo do Decreto-Lei nº 182/92, de 22 de Agosto. / According to Decree-Law nr. 182/92, dated 22 August includes only domestic market issues.

B.10.1.5 TÍTULOS DE CURTO PRAZO – PAPEL COMERCIAL[1][2]

SHORT-TERM SECURITIES – COMMERCIAL PAPER[1][2]

Por sector detentor

By holding sector

Saldos em fim de mês

End-of-month figures

Fonte / Source: Banco de Portugal

10^6 euros

		Instituições financeiras monetárias 1	Outros intermediários financeiros e auxiliares financeiros 2	Sociedades de seguros e fundos de pensões 3	Administrações públicas 4	Sociedades não financeiras 5	Particulares 6	Emigrantes 7	Não residentes 8	Total 9=1+...+ 8
97		1 460	685	200	0	15	2	0	11	2 373
98		1 184	1 098	307	0	15	6	0	0	2 610
99		1 711	2 196	321	0	58	27	0	0	4 313
00	Set	2 431	2 220	325	0	40	20	0	1 087	6 122
	Out	2 890	2 089	324	0	36	19	0	1 405	6 764
	Nov	2 863	1 870	292	1	32	16	0	1 545	6 618
	Dez	2 860	1 947	259	0	41	11	0	622	5 741
01	Jan	2 904	1 857	231	0	57	10	0	627	5 685
	Fev	3 194	1 757	305	1	33	11	0	1 624	6 924
	Mar	3 028	1 741	333	0	44	15	0	1 010	6 171
	Abr	2 813	1 577	365	0	45	17	0	1 002	5 819
	Mai	3 204	1 995	265	0	51	26	0	1 002	6 543
	Jun	3 124	2 223	253	0	48	20	0	997	6 664
	Jul	3 028	2 175	217	0	37	19	0	997	6 471
	Ago	2 929	2 368	226	0	35	18	0	997	6 572
	Set	3 109	2 527	309	0	36	16	0	997	6 993
	Out	2 794	2 743	376	0	63	19	0	997	6 992
	Nov	2 875	2 577	422	0	52	19	0	1 177	7 121
	Dez	3 173	2 382	458	0	76	32	0	1 177	7 298
02	Jan	3 249	2 338	487	0	97	41	0	1 177	7 391
	Fev	2 952	2 371	466	0	97	42	0	1 228	7 156

	1 Monetary financial institutions	2 Other financial intermediaries and financial auxiliaries	3 Insurance corporations and pension funds	4 General government	5 Non-financial corporations	6 Private individuals	7 Emigrants	8 Non-residents	9=1+...+ 8 Total

(1) Saldos em fim de mês valorizados ao valor nominal. / Outstanding amounts at the end of the month evaluated at nominal value.
(2) Inclui apenas emissões em mercado interno ao abrigo do Decreto-Lei nº 182/92, de 22 de Agosto. / According to Decree-Law nr. 182/92, dated 22 August includes only domestic market issues.

B.10.2.1 TÍTULOS DE MÉDIO E LONGO PRAZOS [(*)] [(1)]

MEDIUM - AND LONG-TERM SECURITIES [(*)] [(1)]

Montantes emitidos por sector institucional, líquidos de amortizações

Amounts issued by institutional sector, net of repayments

Fonte / Source: Banco de Portugal

10^6 euros

		Instituições financeiras monetárias 1	Outros intermediários financeiros e auxiliares financeiros 2	Sociedades de seguros e fundos de pensões 3	Administrações públicas: Administração central (AC)[2] 4	Administrações públicas: Adm.públicas excepto AC 5	Sociedades não financeiras 6	Não residentes 7	Total 8=1+...+ 7
99		1 917	555	95	3 945	38	6 880	-682	12 748
00		7 591	1 084	139	2 530	-7	6 105	-963	16 480
01		4 689	-83	69	3 843	128	3 554	-1 197	11 004
00	Set	690	-57	0	46	0	722	-247	1 154
	Out	49	-3	18	-81	0	142	-75	50
	Nov	585	706	63	453	-2	605	-50	2 360
	Dez	-1 191	4	0	-118	0	795	-224	-735
01	Jan	159	10	2	88	0	726	0	986
	Fev	1 304	-35	2	89	0	129	-207	1 282
	Mar	848	-58	8	-73	0	1 078	-204	1 599
	Abr	-213	2	0	250	0	237	-190	85
	Mai	289	3	0	450	41	153	-10	926
	Jun	875	-7	0	997	-2	925	-63	2 723
	Jul	749	-26	0	140	0	191	-40	1 015
	Ago	-383	17	56	754	91	250	-147	638
	Set	337	-11	1	46	0	-92	-90	192
	Out	94	-23	0	660	0	628	-30	1 329
	Nov	68	9	0	575	-2	-143	-50	457
	Dez	564	36	0	-132	0	-528	-167	-227
02	Jan	1 299	5	0	626	0	6	-10	1 926
	Fev	263	136	0	1 711	0	8	-67	2 051

	1 Monetary financial institutions	2 Other financial intermediaries and financial auxiliaries	3 Insurance corporations and pension funds	4 Central government (CG)[2]	5 General gov. except CG	6 Non-financial corporations	7 Non-residents	8=1+...+7 Total
				General government				

(*) Valores revistos. Vidé nota no início do Boletim. / Revised value. See notes at the beginning of this Bulletin.
(1) Inclui emissões em mercado interno e externo. / Includes domestic and foreign market issues.
(2) Inclui certificados de aforro. / Includes savings certificates.

B.10.2.2 TÍTULOS DE MÉDIO E LONGO PRAZOS (*) (1)
Montantes emitidos

MEDIUM - AND LONG-TERM SECURITIES (*) (1)
Amounts issued

Fonte / Source: Banco de Portugal

10^6 euros

		Acções			Obrigações(2)				Total
					Emissões brutas			Emissões líquidas	
		Subscrição pública	Subscrição particular	Total (emissões líquidas)	Subscrição pública	Subscrição particular	Total		
		1	2	3	4	5	6=4+5	7	8=3+7
99		1 475	6 139	7 504	10 795	5 849	16 644	5 207	12 711
00		27	15 198	11 727	11 385	2 900	14 285	4 126	15 853
01		995	4 644	4 615	11 214	6 037	17 251	5 985	10 600
00	Set	0	787	787	267	404	671	273	1 061
	Out	0	220	220	86	46	132	-211	9
	Nov	0	1 313	1 313	659	690	1 349	1 013	2 326
	Dez	0	1 499	-495	134	337	471	-253	-748
01	Jan	0	819	819	104	80	184	45	864
	Fev	0	178	178	742	1 617	2 358	1 061	1 239
	Mar	715	138	852	2 256	1 274	3 529	724	1 576
	Abr	0	307	307	651	84	735	-256	50
	Mai	0	234	234	774	543	1 316	680	914
	Jun	0	1 310	1 182	1 695	712	2 408	1 545	2 727
	Jul	50	509	559	2 127	378	2 506	415	974
	Ago	219	152	-74	798	295	1 093	655	582
	Set	0	30	30	336	125	461	114	144
	Out	0	715	715	751	118	869	602	1 317
	Nov	0	2	2	743	225	968	467	469
	Dez	11	249	-191	237	587	824	-66	-257
02	Jan	0	23	23	1 863	361	2 224	1 906	1 929
	Fev	0	832	832	194	2 545	2 739	1 196	2 027

	1	2	3	4	5	6=4+5	7	8=3+7
	Public subscription	Private subscription	Total (net issues)	Public subscription	Private subscription	Total	Net issues	Total
				Gross issues				
	Shares			Bonds(2)				

(*) Valores revistos. Vidé nota no início do Boletim. / Revised value. See notes at the beginning of this Bulletin.
(1) Inclui emissões em mercado interno e externo. / Includes domestic and foreign market issues.
(2) Inclui títulos de participação. / Includes participating bonds.

B.10.2.3 TÍTULOS DE MÉDIO E LONGO PRAZOS (*) (1)
Montantes emitidos por instituições financeiras monetárias

MEDIUM - AND LONG-TERM SECURITIES (*) (1)
Amounts issued by monetary financial institutions

Fonte / Source: Banco de Portugal

10^6 euros

		Acções			Obrigações(2)				Total
					Emissões brutas			Emissões líquidas	
		Subscrição pública	Subscrição particular	Total (emissões líquidas)	Subscrição pública	Subscrição particular	Total		
		1	2	3	4	5	6=4+5	7	8=3+7
99		0	513	513	1 863	1 902	3 765	1 403	1 917
00		0	6 777	3 286	3 682	2 338	6 020	4 305	7 591
01		722	628	767	2 543	4 497	7 039	3 923	4 689
00	Set	0	45	45	267	404	671	645	690
	Out	0	7	7	86	1	87	42	49
	Nov	0	16	16	163	569	732	569	585
	Dez	0	471	-1 517	134	317	451	326	-1 191
01	Jan	0	77	77	104	65	169	82	159
	Fev	0	0	0	194	1 617	1 811	1 304	1 304
	Mar	715	8	722	258	272	529	126	848
	Abr	0	58	58	54	69	123	-271	-213
	Mai	0	0	0	182	451	633	289	289
	Jun	0	258	191	520	712	1 232	683	875
	Jul	0	0	0	544	294	838	749	749
	Ago	0	0	-445	98	39	137	62	-383
	Set	0	0	0	336	120	456	337	337
	Out	0	0	0	20	115	135	94	94
	Nov	0	0	0	33	210	243	68	68
	Dez	8	228	164	200	532	732	400	564
02	Jan	0	0	0	1 141	352	1 493	1 299	1 299
	Fev	0	679	679	194	63	256	-416	263

	1	2	3	4	5	6=4+5	7	8=3+7
	Public subscription	Private subscription	Total (net issues)	Public subscription	Private subscription	Total	Net issues	Total
				Gross issues				
	Shares			Bonds(2)				

(*) Valores revistos. Vidé nota no início do Boletim. / Revised value. See notes at the beginning of this Bulletin.
(1) Inclui emissões em mercado interno e externo. / Includes domestic and foreign market issues.
(2) Inclui títulos de participação. / Includes participating bonds

B.10.2.4 TÍTULOS DE MÉDIO E LONGO PRAZOS (*) (1)
Montantes emitidos por outros intermediários financeiros e auxiliares financeiros

MEDIUM - AND LONG-TERM SECURITIES (*) (1)
Amounts issued by other financial intermediaries and financial auxiliaries

Fonte / Source: Banco de Portugal

10^6 euros

		Acções			Obrigações(2)				Total
					Emissões brutas				
		Subscrição pública	Subscrição particular	Total (emissões líquidas)	Subscrição pública	Subscrição particular	Total	Emissões líquidas	
		1	2	3	4	5	6=4+5	7	8=3+7
99		45	232	278	0	589	589	277	555
00		0	1 158	1 152	0	215	215	-68	1 084
01		0	31	9	37	283	320	-92	-83
00	Set	0	0	0	0	0	0	-58	-57
	Out	0	2	2	0	0	0	-5	-3
	Nov	0	621	621	0	115	115	85	706
	Dez	0	38	33	0	0	0	-28	4
01	Jan	0	0	0	0	10	10	10	10
	Fev	0	2	2	0	0	0	-37	-35
	Mar	0	1	1	0	7	7	-59	-58
	Abr	0	12	12	0	0	0	-10	2
	Mai	0	1	1	0	42	42	2	3
	Jun	0	0	0	0	0	0	-7	-7
	Jul	0	4	4	0	5	5	-30	-26
	Ago	0	3	3	0	165	165	14	17
	Set	0	0	0	0	5	5	-11	-11
	Out	0	7	7	0	0	0	-30	-23
	Nov	0	0	0	0	9	9	9	9
	Dez	0	0	-21	37	40	77	57	36
02	Jan	0	0	0	0	5	5	5	5
	Fev	0	140	140	0	3	3	-4	136

	1	2	3	4	5	6=4+5	7	8=3+7
	Public subscription	Private subscription	Total (net issues)	Public subscription	Private subscription	Total	Net issues	Total
				Gross issues				
	Shares			Bonds(2)				

(*) Valores revistos. Vidé nota no início do Boletim. / Revised value. See notes at the beginning of this Bulletin.
(1) Inclui emissões em mercado interno e externo. / Includes domestic and foreign market issues.
(2) Inclui títulos de participação. / Includes participating bonds

B.10.2.5 TÍTULOS DE MÉDIO E LONGO PRAZOS (*) (1)
Montantes emitidos por sociedades não financeiras

MEDIUM - AND LONG-TERM SECURITIES (*) (1)
Amounts issued by non-financial corporations

Fonte / Source: Banco de Portugal

10^6 euros

		Acções			Obrigações(2)				Total
					Emissões brutas				
		Subscrição pública	Subscrição particular	Total (emissões líquidas)	Subscrição pública	Subscrição particular	Total	Emissões líquidas	
		1	2	3	4	5	6=4+5	7	8=3+7
99		1 385	5 343	6 619	75	1 438	1 513	262	6 880
00		27	7 124	7 150	0	124	124	-1 045	6 105
01		273	3 916	3 770	0	1 124	1 124	-216	3 554
00	Set	0	742	742	0	0	0	-20	722
	Out	0	193	193	0	45	45	-50	142
	Nov	0	614	614	0	6	6	-9	605
	Dez	0	990	989	0	20	20	-195	795
01	Jan	0	739	739	0	5	5	-13	726
	Fev	0	174	174	0	0	0	-45	129
	Mar	0	122	122	0	994	994	956	1 078
	Abr	0	237	237	0	15	15	-1	237
	Mai	0	233	233	0	6	6	-80	153
	Jun	0	1 052	991	0	0	0	-66	925
	Jul	50	505	555	0	79	79	-364	191
	Ago	219	93	313	0	0	0	-63	250
	Set	0	29	29	0	0	0	-121	-92
	Out	0	708	708	0	3	3	-80	628
	Nov	0	2	2	0	6	6	-145	-143
	Dez	4	21	-333	0	15	15	-195	-528
02	Jan	0	23	23	0	4	4	-17	6
	Fev	0	12	12	0	0	0	-5	8

	1	2	3	4	5	6=4+5	7	8=3+7
	Public subscription	Private subscription	Total (net issues)	Public subscription	Private subscription	Total	Net issues	Total
				Gross issues				
	Shares			Bonds(2)				

(*) Valores revistos. Vidé nota no início do Boletim. / Revised value. See notes at the beginning of this Bulletin.
(1) Inclui emissões em mercado interno e externo. / Includes domestic and foreign market issues.
(2) Inclui títulos de participação. / Includes participating bonds

B.10.2.6 TÍTULOS DE MÉDIO E LONGO PRAZOS[1]
Montantes emitidos por não residentes

MEDIUM - AND LONG- TERM SECURITIES[1]
Amounts issued by non-residents

Fonte / Source: Banco de Portugal

10^6 euros

		Acções			Obrigações[2]				Total
					Emissões brutas			Emissões líquidas	
		Subscrição pública	Subscrição particular	Total (emissões líquidas)	Subscrição pública	Subscrição particular	Total		
		1	2	3	4	5	6=4+5	7	8=3+7
99		0	0	0	0	674	674	-682	-682
00		0	0	0	0	224	224	-963	-963
01		0	0	0	0	0	0	-1 197	-1 197
00	Set	0	0	0	0	0	0	-247	-247
	Out	0	0	0	0	0	0	-75	-75
	Nov	0	0	0	0	0	0	-50	-50
	Dez	0	0	0	0	0	0	-224	-224
01	Jan	0	0	0	0	0	0	0	0
	Fev	0	0	0	0	0	0	-207	-207
	Mar	0	0	0	0	0	0	-204	-204
	Abr	0	0	0	0	0	0	-190	-190
	Mai	0	0	0	0	0	0	-10	-10
	Jun	0	0	0	0	0	0	-63	-63
	Jul	0	0	0	0	0	0	-40	-40
	Ago	0	0	0	0	0	0	-147	-147
	Set	0	0	0	0	0	0	-90	-90
	Out	0	0	0	0	0	0	-30	-30
	Nov	0	0	0	0	0	0	-50	-50
	Dez	0	0	0	0	0	0	-167	-167
02	Jan	0	0	0	0	0	0	-10	-10
	Fev	0	0	0	0	0	0	-67	-67

	1	2	3	4	5	6=4+5	7	8=3+7
	Public subscription	Private subscription	Total (net issues)	Public subscription	Private subscription	Total	Net issues	Total
				Gross issues				
	Shares			Bonds[2]				

(1) Inclui apenas emissões em mercado interno. / Includes only domestic market issues.
(2) Inclui títulos de participação. / Includes participating bonds

B.10.2.7 OBRIGAÇÕES DO TESOURO DE MÉDIO E LONGO PRAZOS[1]
Emissões a 3 anos (taxa fixa)

MEDIUM - AND LONG-TERM TREASURY BONDS[1]
3 years issues (fixed rate)

Fonte / Source: Banco de Portugal

Montantes / Amounts: 10^6 euros – Taxas de juro / Interest rates: %

			Taxa de juro da procura satisfeita			Montantes	
	Maturidade (meses)	Taxa de juro de cupão	Média	Mínima	Máxima	Anunciado	Colocado
	1	2	3	4	5	6	7
99	.	.	.	.	.	0	0
00	.	.	.	.	.	0	0
01	38.4	3.63	4.57	4.49	4.64	1 400	1 405
00 Set	.	.	.	.	.	0	0
Out	.	.	.	.	.	0	0
Nov	.	.	.	.	.	0	0
Dez	.	.	.	.	.	0	0
01 Jan	.	.	.	.	.	0	0
Fev	.	.	.	.	.	0	0
Mar	.	.	.	.	.	0	0
Abr	.	.	.	.	.	0	0
Mai	.	.	.	.	.	0	0
Jun	38.8	3.63	4.52	4.49	4.53	600	600
Jul	37.9	3.63	4.63	4.60	4.64	800	805
Ago	.	.	.	.	.	0	0
Set	.	.	.	.	.	0	0
Out	.	.	.	.	.	0	0
Nov	.	.	.	.	.	0	0
Dez	.	.	.	.	.	0	0
02 Jan	.	.	.	.	.	0	0
Fev	.	.	.	.	.	0	0

	1	2	3	4	5	6	7
	Maturity (months)	Coupon rate	Average	Lowest	Highest	Announced	Alloted
			Allotment rates			Amounts	

(1) Inclui apenas emissões em mercado interno. / Includes only domestic market issues.

B.10.2.8 OBRIGAÇÕES DO TESOURO DE MÉDIO E LONGO PRAZOS[1]
Emissões a 5 anos (taxa fixa)

MEDIUM - AND LONG-TERM TREASURY BONDS[1]
5 years issues (fixed rate)

Fonte / Source: Banco de Portugal

Montantes / Amounts: 10^6 euros – Taxas de juro / Interest rates: %

		Maturidade (meses)	Taxa de juro de cupão	Taxa de juro da procura satisfeita			Montantes	
				Média	Mínima	Máxima	Anunciado	Colocado
99		61.9	3.63	4.16	3.29	4.83	2 025	2 037
00		59.9	5.25	5.41	5.40	5.42	500	500
01		56.6	5.25	4.72	4.68	4.73	500	536
00	Set	.	.	.	.	.	0	0
	Out	.	.	.	.	.	0	0
	Nov	59.9	5.25	5.41	5.40	5.42	500	500
	Dez	.	.	.	.	.	0	0
01	Jan	.	.	.	.	.	0	0
	Fev	56.6	5.25	4.72	4.68	4.73	500	536
	Mar	.	.	.	.	.	0	0
	Abr	.	.	.	.	.	0	0
	Mai	.	.	.	.	.	0	0
	Jun	.	.	.	.	.	0	0
	Jul	.	.	.	.	.	0	0
	Ago	.	.	.	.	.	0	0
	Set	.	.	.	.	.	0	0
	Out	.	.	.	.	.	0	0
	Nov	.	.	.	.	.	0	0
	Dez	.	.	.	.	.	0	0
02	Jan	.	.	.	.	.	0	0
	Fev	.	.	.	.	.	0	0

	1	2	3	4	5	6	7
	Maturity (months)	Coupon rate	Average	Lowest	Highest	Announced	Alloted
			Allotment rates			Amounts	

(1) Inclui apenas emissões em mercado interno. / Includes only domestic market issues.

B.10.2.9 OBRIGAÇÕES DO TESOURO DE MÉDIO E LONGO PRAZOS[1]
Emissões a 10 anos (taxa fixa)

MEDIUM- AND LONG-TERM TREASURY BONDS[1]
10 years issues (fixed rate)

Fonte / Source: Banco de Portugal

Montantes / Amounts: 10^6 euros – Taxas de juro / Interest rates: %

		Maturidade (meses)	Taxa de juro de cupão	Taxa de juro da procura satisfeita			Montantes	
				Média	Mínima	Máxima	Anunciado	Colocado
		1	2	3	4	5	6	7
99		122.2	3.95	4.82	4.05	5.81	3 170	3 186
00		123.0	5.85	5.66	5.47	5.85	5 000	5 147
01		121.7	5.15	5.32	5.12	5.44	3 100	3 258
00	Set	.	.	.	.	.	0	0
	Out	.	.	.	.	.	0	0
	Nov	.	.	.	.	.	0	0
	Dez	.	.	.	.	.	0	0
01	Jan	.	.	.	.	.	0	0
	Fev	.	.	.	.	.	0	0
	Mar	.	.	.	.	.	0	0
	Abr	123.7	5.15	5.20	5.12	5.21	600	600
	Mai	122.7	5.15	5.33	5.32	5.33	600	600
	Jun	121.4	5.15	5.34	5.33	5.35	600	600
	Jul	120.7	5.15	5.44	5.43	5.44	700	751
	Ago	119.8	5.15	5.28	5.26	5.28	600	707
	Set	.	.	.	.	.	0	0
	Out	.	.	.	.	.	0	0
	Nov	.	.	.	.	.	0	0
	Dez	.	.	.	.	.	0	0
02	Jan	.	.	.	.	.	0	0
	Fev	.	.	.	.	.	0	0

	1	2	3	4	5	6	7
	Maturity (months)	Coupon rate	Average	Lowest	Highest	Announced	Alloted
			Allotment rates			Amounts	

(1) Inclui apenas emissões em mercado interno. / Includes only domestic market issues.

B.10.2.10 OBRIGAÇÕES DO TESOURO DE MÉDIO E LONGO PRAZOS[1]
Emissões a outros prazos (taxa fixa)

MEDIUM- AND LONG-TERM TREASURY BONDS[1]
Other maturity issues (fixed rate)

Fonte / Source: Banco de Portugal

Montantes / Amounts: 10^6 euros – Taxas de juro / Interest rates: %

		Maturidade (meses)	Taxa de juro de cupão	Taxa de juro da procura satisfeita			Montantes	
				Média	Mínima	Máxima	Anunciado	Colocado
		1	2	3	4	5	6	7
99		133.3	4.24	3.92	3.63	4.59	2 250	2 357
00		66.9	5.25	5.37	5.29	5.45	2 000	2 027
01		48.1	5.25	3.90	3.70	4.04	1 367	1 375
00	Out	.	.	.	.	.	0	0
	Nov	.	.	.	.	.	0	0
	Dez	.	.	.	.	.	0	0
01	Jan	.	.	.	.	.	0	0
	Fev	.	.	.	.	.	0	0
	Mar	.	.	.	.	.	0	0
	Abr	.	.	.	.	.	0	0
	Mai	.	.	.	.	.	0	0
	Jun	.	.	.	.	.	0	0
	Jul	.	.	.	.	.	0	0
	Ago	.	.	.	.	.	0	0
	Set	.	.	.	.	.	0	0
	Out	48.7	5.25	4.03	4.00	4.04	700	700
	Nov	47.5	5.25	3.77	3.70	3.79	667	675
	Dez	.	.	.	.	.	0	0
02	Jan	45.6	5.25	4.31	4.28	4.32	700	700
	Fev	.	.	.	.	.	0	0
	Mar	.	.	.	.	.	0	0

	1	2	3	4	5	6	7
	Maturity (months)	Coupon rate	Average	Lowest	Highest	Announced	Alloted
			Allotment rates			Amounts	

(1) Inclui apenas emissões em mercado interno. / Includes only domestic market issues.

B.10.2.11 INDEXANTES (continua)*
Taxas em fim de período

REFERENCE RATES (to be continued)*
End-of-period rates

Fonte / Source: coluna / column (1) Instituto de Gestão do Crédito Público; (2) Banco de Portugal; (3-5) Reuters

Em percentagem / Percentage

			Depósitos a prazo (TD3)	Taxa base anual (TBA)[1]	Lisbor[2][3]		
					3 meses	6 meses	12 meses
			1	2	3	4	5
01	Mar		3.3282	4.480	4.5900	4.4600	4.3500
	Abr		3.3497	4.415	4.8225	4.7675	4.7050
	Mai		3.3647	4.456	4.5600	4.4800	4.4600
	Jun		3.3931	4.275	4.4650	4.3925	4.3350
	Jul		3.0021	4.270	4.4750	4.3750	4.2625
	Ago		3.0239	4.113	4.3025	4.1775	4.0400
	Set		3.0584	3.818	3.6900	3.5775	3.5225
	Out		3.0414	3.382	3.5525	3.3900	3.2525
	Nov		2.9161	3.168	3.3875	3.2650	3.2350
	Dez		2.7088	3.194	3.3300	3.2825	3.3700
02	Jan		2.6853	3.273	3.4000	3.4425	3.6450
	Fev		2.4653	3.344	3.3975	3.4425	3.6475
	Mar		2.3849	3.441	3.4650	3.6150	3.9800
02	Mar	1	2.4653	3.345	3.4025	3.4425	3.6475
		4	2.3849	3.345	3.3975	3.4575	3.6975
		5	2.3849	3.345	3.3975	3.4575	3.6975
		6	2.3849	3.347	3.4025	3.4700	3.7200
		7	2.3849	3.351	3.4025	3.4725	3.7300
		8	2.3849	3.355	3.4050	3.5025	3.7875
		11	2.3849	3.360	3.4050	3.5150	3.7950
		12	2.3849	3.365	3.4050	3.5100	3.7975
		13	2.3849	3.370	3.3975	3.5100	3.8100
		14	2.3849	3.375	3.4125	3.4975	3.8050
		15	2.3849	3.379	3.4150	3.5225	3.8475
		18	2.3849	3.383	3.4150	3.5225	3.8500
		19	2.3849	3.389	3.4125	3.5200	3.8650
		20	2.3849	3.395	3.4125	3.5150	3.8550
		21	2.3849	3.401	3.4125	3.5425	3.9100
		22	2.3849	3.407	3.4225	3.5600	3.9225
		25	2.3849	3.414	3.4375	3.5850	3.9800
		26	2.3849	3.421	3.4700	3.6275	4.0150
		27	2.3849	3.430	3.4750	3.6150	3.9875
		28	2.3849	3.441	3.4650	3.6150	3.9800

	1	2	3	4	5
	Time deposits (TD3)	Taxa base anual (TBA)[1]	3 months	6 months	12 months
			Lisbor[2][3]		

(1) O cálculo da taxa base anual (TBA) é alterado de acordo com o Decreto-Lei nº 11/99, de 11 de Janeiro. / According to Decree-Law nº 11/99, dated 11 January the calculation of TBA has changed.
(2) Calculada de acordo com a convenção Act/360 (utilizada no mercado do euro), a partir de 1 de Janeiro de 1999. / According with the convention Act/360 (used in the euro market), as from 1 January 1999.
(3) A Portaria nº 359/2002, de 5 de Abril, determinou a cessação da divulgação da taxa LISBOR, com efeitos reportados a 31 de Março de 2002. A taxa EURIBOR é, a partir desta data, nos termos e para os efeitos do disposto no artigo 11º do Decreto-Lei nº 138/98, de 16 de Maio, equivalente à taxa LISBOR. / The Executive Order number 359/2002, of 5 April, provides for the discontinuance of the disclosure of the LISBOR rate from 31 March 2002. Under the terms and for the provisions laid down in article 11 of Decree-Law no.138/98, of 16 May, the EURIBOR (Euro Interbank Offered rate) shall be equivalent to the LISBOR.

Taxas em fim de período **End-of-period rates**

Fonte / Source: coluna / column (6) Calculada pelo Banco Central Europeu e publicada pela Reuters; (7-19) Reuters

			Eonia	Euribor														
				1 semana	2 semanas	3 semanas	1 mês	2 meses	3 meses	4 meses	5 meses	6 meses	7 meses	8 meses	9 meses	10 meses	11 meses	12 meses
			6	7	8	9	10	11	12	13	14	15	16	17	18	19	20	21
01	Mar		4.850	4.805	.	.	4.698	4.605	4.561	4.514	4.468	4.424	4.394	4.368	4.351	4.339	4.329	4.322
	Abr		4.930	4.831	.	.	4.822	4.816	4.802	4.779	4.762	4.741	4.728	4.719	4.711	4.706	4.698	4.692
	Mai		4.600	4.578	.	.	4.574	4.556	4.531	4.500	4.472	4.446	4.441	4.437	4.435	4.435	4.434	4.434
	Jun		4.720	4.554	.	.	4.523	4.466	4.441	4.402	4.383	4.373	4.355	4.344	4.335	4.324	4.320	4.317
	Jul		4.580	4.541	.	.	4.514	4.481	4.444	4.398	4.368	4.336	4.308	4.283	4.263	4.241	4.231	4.226
	Ago		4.380	4.316	.	.	4.315	4.290	4.253	4.215	4.166	4.123	4.083	4.050	4.019	4.001	3.985	3.975
	Set		3.830	3.788	.	.	3.727	3.678	3.656	3.616	3.579	3.546	3.532	3.517	3.505	3.500	3.498	3.496
	Out		3.840	3.781	3.756	3.700	3.642	3.591	3.522	3.449	3.394	3.348	3.304	3.269	3.241	3.221	3.209	3.201
	Nov		3.350	3.331	3.330	3.332	3.425	3.390	3.360	3.308	3.266	3.242	3.215	3.206	3.200	3.200	3.209	3.217
	Dez		3.910	3.343	3.342	3.339	3.330	3.316	3.294	3.275	3.262	3.256	3.252	3.255	3.264	3.285	3.306	3.341
02	Jan		3.350	3.350	3.350	3.350	3.353	3.360	3.371	3.379	3.396	3.411	3.434	3.463	3.496	3.527	3.576	3.624
	Fev		3.340	3.336	3.336	3.337	3.342	3.355	3.366	3.380	3.396	3.412	3.434	3.466	3.498	3.533	3.572	3.613
	Mar		3.390	3.341	3.346	3.351	3.362	3.403	3.448	3.494	3.540	3.594	3.649	3.703	3.781	3.833	3.890	3.953
02	Mar	1	3.310	3.333	3.333	3.334	3.342	3.355	3.367	3.381	3.398	3.413	3.438	3.471	3.502	3.539	3.578	3.617
		4	3.300	3.330	3.331	3.332	3.344	3.359	3.370	3.390	3.413	3.431	3.463	3.504	3.539	3.582	3.630	3.674
		5	3.290	3.327	3.328	3.330	3.344	3.358	3.369	3.390	3.414	3.433	3.463	3.503	3.544	3.584	3.632	3.676
		6	3.280	3.319	3.321	3.335	3.343	3.358	3.369	3.394	3.417	3.439	3.474	3.518	3.563	3.609	3.662	3.708
		7	3.280	3.311	3.313	3.333	3.341	3.356	3.368	3.396	3.421	3.442	3.478	3.524	3.566	3.615	3.664	3.714
		8	3.280	3.304	3.305	3.333	3.342	3.359	3.374	3.411	3.447	3.479	3.524	3.566	3.613	3.671	3.724	3.774
		11	3.280	3.304	3.304	3.331	3.342	3.361	3.374	3.410	3.441	3.478	3.515	3.563	3.608	3.664	3.721	3.774
		12	3.280	3.303	3.303	3.333	3.343	3.361	3.374	3.411	3.441	3.478	3.515	3.563	3.608	3.664	3.719	3.774
		13	3.280	3.301	3.334	3.334	3.344	3.361	3.374	3.416	3.446	3.486	3.527	3.576	3.627	3.686	3.748	3.800
		14	3.270	3.276	3.324	3.331	3.339	3.361	3.379	3.411	3.444	3.475	3.517	3.564	3.610	3.672	3.728	3.781
		15	3.250	3.274	3.323	3.331	3.336	3.363	3.381	3.425	3.463	3.500	3.553	3.603	3.655	3.726	3.782	3.837
		18	3.230	3.263	3.319	3.326	3.334	3.362	3.381	3.422	3.458	3.497	3.549	3.602	3.658	3.724	3.786	3.841
		19	3.190	3.233	3.320	3.326	3.332	3.363	3.382	3.424	3.457	3.503	3.551	3.606	3.667	3.727	3.788	3.844
		20	3.120	3.331	3.327	3.330	3.333	3.363	3.382	3.422	3.456	3.499	3.550	3.603	3.657	3.718	3.781	3.835
		21	2.990	3.389	3.357	3.346	3.340	3.367	3.393	3.445	3.486	3.529	3.587	3.644	3.708	3.775	3.834	3.893
		22	3.260	3.403	3.366	3.352	3.347	3.373	3.401	3.451	3.494	3.539	3.599	3.654	3.717	3.781	3.844	3.902
		25	3.330	3.416	3.372	3.364	3.362	3.389	3.428	3.480	3.530	3.581	3.644	3.706	3.771	3.841	3.908	3.971
		26	3.340	3.429	3.383	3.369	3.379	3.415	3.452	3.503	3.553	3.610	3.667	3.725	3.794	3.862	3.922	3.986
		27	3.330	3.342	3.345	3.352	3.363	3.405	3.450	3.495	3.543	3.596	3.654	3.711	3.782	3.842	3.897	3.957
		28	3.390	3.341	3.346	3.351	3.362	3.403	3.448	3.494	3.540	3.594	3.649	3.703	3.781	3.833	3.890	3.953

	6	7	8	9	10	11	12	13	14	15	16	17	18	19	20	21
	Eonia	1 week	2 weeks	3 weeks	1 month	2 months	3 months	4 months	5 months	6 months	7 months	8 months	9 months	10 months	11 months	12 month
		Euribor														

B.10.3.1 TAXAS DE RENDIBILIDADE DE OBRIGAÇÕES DO TESOURO
Mercado secundário – Médias simples

YIELD ON TREASURY BONDS
Secondary market – Simple averages

Fonte / Source: Banco de Portugal

Em percentagem / Percentage

			Títulos de taxa variável	Títulos de taxa fixa, por prazo residual					
				De 21 a 27 meses	De 33 a 39 meses	De 44 a 52 meses	De 55 a 65 meses	De 78 a 90 meses	De 108 a 126 meses
			1	2	3	4	5	6	7
01	Mar		4.75	4.42	4.57	4.53	4.71	4.90	5.07
	Abr		4.74	4.39	4.47	4.61	4.70	4.98	5.21
	Mai		4.83	4.42	4.64	4.66	4.96	5.16	5.41
	Jun		4.73	4.56	4.53	4.69	4.70	5.12	5.39
	Jul		4.70	4.32	4.55	4.77	4.85	5.13	5.39
	Ago		4.70	4.17	4.34	4.63	.	4.96	5.23
	Set		4.92	4.08	4.24	4.45	4.47	4.85	5.17
	Out		5.94	3.62	3.78	4.02	4.37	4.51	4.92
	Nov		5.44	3.59	3.70	3.97	4.26	4.40	4.78
	Dez		4.31	3.85	4.26	4.40	4.55	4.64	5.00
02	Jan		3.37	3.95	4.31	4.45	4.67	4.95	5.06
	Fev		.	3.89	4.31	4.57	4.68	5.02	5.14
	Mar		.	4.17	4.55	4.88	4.70	5.18	5.31
02	Mar	1	.	4.38	4.88	5.22	4.52	5.03	5.10
		4	.	3.87	4.76	4.82	4.42	4.96	5.21
		5	.	4.00	4.82	5.16	4.55	5.14	5.24
		6	.	4.00	4.69	4.80	4.68	5.04	5.19
		7	.	3.99	4.47	4.80	4.60	5.19	5.30
		8	.	3.98	4.46	4.49	4.73	5.20	5.25
		11	.	3.96	4.54	4.89	4.73	5.22	5.36
		12	.	4.74	5.06	4.31	4.68	5.22	5.35
		13	.	4.69	5.04	4.19	4.73	5.18	5.25
		14	.	4.02	4.58	4.68	4.73	5.22	5.36
		15	.	4.01	4.63	4.71	4.73	5.25	5.39
		18	.	3.99	4.61	4.70	4.73	5.25	5.39
		19	.	3.99	4.60	4.69	4.78	5.23	5.37
		20	.	3.98	4.22	5.21	4.83	5.24	5.34
		21	.	3.97	4.21	4.92	4.88	5.27	5.40
		22	.	4.69	4.63	5.41	4.71	5.27	5.43
		25	.	3.95	3.93	5.45	4.76	5.27	5.44
		26	.	4.81	4.17	5.43	4.73	5.21	5.19
		27	.	4.01	4.08	4.90	4.73	5.21	5.29
		28	.	4.44	4.71	4.93	4.72	5.12	5.41

	1	2	3	4	5	6	7
	Floating rate bonds	From 21 to 27 months	From 33 to 39 months	From 44 to 52 months	From 55 to 65 months	From 78 to 90 months	From 108 to 126 months
		Fixed rate bonds by residual maturity					

B.10.3.2 ÍNDICES DE COTAÇÕES DE ACÇÕES
Mercado secundário – Fim de período

SHARE PRICE INDICES
Secondary market – End-of-period

Fonte / Source: Euronext Lisboa

			PSI 30	PSI Geral	Índices sectoriais						
			04/01/93=1000	05/01/88=1000	Alimentação e bebidas	Produtos minerais não metálicos	Construção	Intermediação financeira	Seguros e fundos de pensões	Serviços prestados às empresas	Correios e telecomunicações
			1	2	3	4	5	6	7	8	9
01	Mar		4 447.28	2 376.64	3 183.59	1 363.84	2 566.67	3 980.84	.	4 993.40	5 116.74
	Abr		4 448.37	2 377.62	3 300.85	1 292.45	2 657.22	3 853.08	.	4 609.57	5 731.36
	Mai		4 187.82	2 250.80	3 695.24	1 070.68	2 735.06	3 786.43	.	4 351.77	4 927.97
	Jun		3 819.67	2 067.39	3 020.15	1 070.68	2 529.17	3 621.73	.	3 758.39	4 404.23
	Jul		3 773.08	2 044.46	3 016.60	1 062.74	2 581.27	3 540.52	.	3 678.36	4 260.50
	Ago		3 503.07	1 907.37	3 442.97	0.00	2 591.30	3 473.12	.	3 316.37	3 659.73
	Set		3 397.24	1 851.45	3 041.47	0.00	2 544.35	3 317.38	.	2 826.90	4 038.50
	Out		3 662.97	1 988.38	3 521.14	0.00	2 527.52	3 455.59	.	3 361.66	4 509.37
	Nov		3 700.18	2 006.88	3 570.88	1 248.13	2 462.03	3 551.64	.	3 487.56	4 449.94
	Dez		3 745.35	2 030.50	4 032.79	1 190.71	2 471.99	3 550.44	.	3 627.01	4 578.77
02	Jan		3 646.22	1 982.46	4 174.91	1 248.13	2 506.22	3 351.87	.	3 590.12	4 576.23
	Fev		3 558.95	1 939.68	4 110.96	1 247.30	2 576.90	3 338.84	.	3 582.15	4 273.73
	Mar		3 694.22	2 007.56	4 160.70	1 247.30	2 696.40	3 395.82	.	3 711.12	4 448.88
02	Mar	1	3 580.45	1 950.35	4 086.09	1 210.68	2 569.73	3 339.82	.	3 579.83	4 317.58
		4	3 638.69	1 980.25	4 157.15	1 248.13	2 575.58	3 372.35	.	3 632.91	4 422.44
		5	3 652.63	1 987.14	4 107.41	1 239.81	2 563.71	3 346.21	.	3 659.91	4 529.21
		6	3 655.11	1 987.97	4 086.09	1 239.81	2 566.87	3 370.86	.	3 679.63	4 477.48
		7	3 684.79	2 003.30	4 157.15	1 248.13	2 557.74	3 383.36	.	3 681.46	4 579.41
		8	3 731.48	2 025.91	4 153.60	1 248.13	2 588.70	3 434.37	.	3 694.39	4 650.84
		11	3 739.19	2 029.34	4 331.25	1 248.13	2 581.14	3 446.30	.	3 687.27	4 676.90
		12	3 725.16	2 022.03	4 206.89	1 248.13	2 590.67	3 446.06	.	3 665.61	4 626.69
		13	3 707.28	2 013.15	4 132.28	1 248.13	2 591.98	3 460.65	.	3 675.01	4 501.12
		14	3 715.98	2 017.35	4 242.42	1 248.13	2 580.07	3 467.32	.	3 680.53	4 512.05
		15	3 736.94	2 027.81	4 242.42	1 239.81	2 601.41	3 468.73	.	3 687.06	4 564.79
		18	3 759.99	2 038.88	4 249.53	1 239.81	2 610.08	3 471.51	.	3 701.38	4 610.04
		19	3 749.89	2 034.31	4 231.76	1 248.13	2 650.99	3 474.47	.	3 694.61	4 628.22
		20	3 705.08	2 012.46	4 203.34	1 248.13	2 676.57	3 452.61	.	3 678.08	4 450.02
		21	3 676.43	1 998.36	4 157.15	1 248.13	2 663.39	3 407.02	.	3 679.78	4 400.07
		22	3 720.42	2 020.30	4 174.91	1 248.13	2 684.66	3 448.71	.	3 695.84	4 485.36
		25	3 693.56	2 006.67	4 174.91	1 248.13	2 691.96	3 410.01	.	3 688.56	4 430.20
		26	3 683.82	2 001.35	4 171.36	1 248.13	2 690.18	3 420.55	.	3 681.64	4 389.65
		27	3 696.98	2 008.62	4 121.62	1 248.13	2 722.39	3 412.95	.	3 702.39	4 418.12
		28	3 694.22	2 007.56	4 160.70	1 247.30	2 696.40	3 395.82	.	3 711.12	4 448.88

	1	2	3	4	5	6	7	8	9
	PSI 30 04/01/93=1000	PSI General 05/01/88=1000	Food and beverage	Non-metallic mineral products	Construction	Financial intermediation	Insurance and pension funds	Services lended to enterprises	Postal services and telecommunications
			Index by branch of activity						

C.1.1 BALANÇAS CORRENTE E DE CAPITAL — CURRENT AND CAPITAL ACCOUNTS

Principais componentes — **Main items**

Fonte / Source: Banco de Portugal — 10^3 euros

		Balança corrente										Balança de capital	
		Total		Mercadorias[1]		Serviços		Rendimentos		Transferências correntes			
		Crédito	Débito	Crédito	Débito	Crédito	Débito	Crédito	Débito	Crédito	Débito	Crédito	Débito
		1	2	3	4	5	6	7	8	9	10	11	12
99		41 721 542	50 898 864	23 893 278	36 836 756	8 152 450	6 387 406	3 997 956	5 666 364	5 677 858	2 008 338	2 496 335	172 536
00		47 637 162	59 474 743	27 349 549	42 456 547	9 230 833	7 151 741	5 215 508	7 718 166	5 841 272	2 148 289	1 854 165	184 380
01		50 575 348	61 785 700	28 813 682	43 320 832	9 835 389	6 917 157	5 645 585	9 149 485	6 280 692	2 398 225	1 430 338	234 786
00	Set	4 125 871	4 985 868	2 399 340	3 569 566	825 132	597 898	443 550	689 945	457 850	128 459	412 419	14 612
	Out	4 372 147	5 556 025	2 530 223	3 976 324	840 018	620 917	504 487	787 723	497 419	171 062	142 911	14 156
	Nov	4 287 278	5 279 036	2 588 171	3 863 949	711 740	605 345	483 010	631 034	504 356	178 708	127 485	26 459
	Dez	4 199 186	5 230 003	2 224 766	3 685 477	820 595	607 347	504 397	706 825	649 429	230 355	482 644	12 282
01	Jan	4 186 414	4 910 148	2 404 439	3 451 626	626 324	570 171	503 701	658 228	651 949	230 122	14 400	20 173
	Fev	3 823 376	4 810 274	2 325 084	3 456 701	607 540	527 705	480 777	683 054	409 975	142 813	48 096	10 339
	Mar	4 349 258	5 574 446	2 642 186	3 976 549	709 456	624 188	556 355	784 888	441 260	188 820	48 492	22 284
	Abr	3 967 169	5 146 356	2 334 591	3 492 350	734 468	586 596	507 507	887 433	390 603	179 977	15 846	20 062
	Mai	4 358 516	5 616 641	2 656 362	4 012 272	794 175	603 359	479 344	783 282	428 635	217 728	96 954	18 747
	Jun	4 254 204	5 497 420	2 517 634	3 835 307	820 922	579 051	420 730	873 685	494 917	209 377	97 807	18 159
	Jul	4 920 392	5 291 577	2 788 736	3 844 683	1 037 862	597 739	420 625	634 245	673 169	214 909	266 774	23 741
	Ago	3 912 946	4 643 350	1 755 145	3 157 339	1 164 128	629 667	468 287	661 824	525 385	194 520	102 387	30 326
	Set	3 959 407	5 012 142	2 313 668	3 501 376	840 339	557 893	410 763	763 323	394 638	189 550	104 573	17 220
	Out	4 523 735	5 498 909	2 683 502	3 913 422	899 402	569 479	396 040	797 751	544 791	218 257	207 163	17 298
	Nov	4 180 633	4 982 297	2 466 281	3 617 597	766 775	540 405	455 437	615 417	492 140	208 878	62 993	17 695
	Dez	4 139 300	4 802 141	1 926 054	3 061 610	833 998	530 903	546 018	1 006 354	833 230	203 274	364 852	18 742
02	Jan	4 066 811	4 903 067	2 333 770	3 405 544	683 941	537 528	499 956	666 918	549 144	293 077	153 225	14 664
	Fev	3 737 452	4 821 521	2 264 354	3 375 873	620 880	513 716	453 526	704 572	398 692	227 361	34 887	16 302

	1	2	3	4	5	6	7	8	9	10	11	12
	Credit	Debit	Credit	Debit	Credit	Debit	Credit	Debit	Credit	Debit	Credit	Debit
	Total		Goods[1]		Services		Income		Current transfers		Capital account	
	Current account											

(1) Estimativa mensal fornecida pelo INE ajustada para valores f.o.b. / Monthly figures estimated by INE, adjusted to f.o.b. values.

C.1.2.1 SERVIÇOS - TRANSPORTES — SERVICES - TRANSPORT

Fonte / Source: Banco de Portugal — 10^3 euros

		Total			Marítimos			Aéreos			Rodoviários			Outros		
		Crédito	Débito	Saldo	Crédito	Débito	Saldo	Crédito	Débito	Saldo	Crédito	Débito	Saldo	Crédito	Débito	Saldo
		1	2	3	4	5	6	7	8	9	10	11	12	13	14	15
99		1 370 885	1 780 018	-409 133	169 238	709 534	-540 296	943 666	616 092	327 574	230 686	386 047	-155 361	27 295	68 345	-41 050
00		1 584 659	2 103 127	-518 468	202 488	813 625	-611 137	1 068 843	746 431	322 413	288 550	444 928	-156 378	24 777	98 144	-73 367
01		1 764 939	2 216 722	-451 783	257 980	849 736	-591 756	1 126 951	789 686	337 266	354 239	457 630	-103 391	25 769	119 671	-93 902
00	Set	126 864	182 010	-55 145	15 657	68 577	-52 920	84 851	67 036	17 814	25 142	37 787	-12 645	1 214	8 609	-7 395
	Out	143 814	197 153	-53 339	19 681	74 749	-55 068	98 001	71 498	26 503	24 367	42 334	-17 967	1 765	8 573	-6 808
	Nov	131 679	187 928	-56 250	17 742	72 127	-54 385	86 121	64 471	21 650	26 186	40 668	-14 482	1 630	10 663	-9 033
	Dez	144 575	184 896	-40 321	29 797	69 955	-40 158	84 904	63 689	21 215	25 943	39 274	-13 331	3 932	11 978	-8 046
01	Jan	135 791	172 594	-36 804	18 914	67 439	-48 525	85 755	60 745	25 011	30 685	36 950	-6 264	436	7 461	-7 025
	Fev	126 157	167 788	-41 631	19 702	65 409	-45 706	77 189	56 986	20 204	27 906	36 395	-8 489	1 359	8 998	-7 639
	Mar	129 778	197 178	-67 400	21 238	81 046	-59 808	79 174	62 254	16 920	27 739	43 646	-15 907	1 627	10 232	-8 606
	Abr	139 862	181 235	-41 374	22 153	69 748	-47 595	90 437	65 801	24 636	25 378	36 656	-11 278	1 894	9 030	-7 136
	Mai	151 068	196 935	-45 867	21 312	76 950	-55 638	99 254	67 669	31 585	28 881	42 226	-13 345	1 620	10 089	-8 469
	Jun	150 253	196 000	-45 747	21 666	76 268	-54 602	96 466	69 026	27 440	29 535	40 119	-10 585	2 586	10 587	-8 001
	Jul	158 358	198 272	-39 914	19 521	75 191	-55 670	104 450	71 798	32 652	32 485	40 636	-8 151	1 902	10 648	-8 746
	Ago	168 600	192 144	-23 544	20 922	63 569	-42 648	116 482	85 580	30 902	28 518	32 686	-4 167	2 677	10 308	-7 631
	Set	146 802	196 749	-49 947	19 856	69 533	-49 677	95 360	81 073	14 288	30 102	37 064	-6 962	1 483	9 078	-7 595
	Out	154 910	193 686	-38 776	23 851	75 256	-51 405	94 967	65 493	29 474	32 701	42 172	-9 471	3 391	10 764	-7 373
	Nov	152 756	170 075	-17 319	26 429	69 996	-43 566	91 765	51 729	40 036	32 325	37 350	-5 025	2 237	11 000	-8 763
	Dez	150 606	154 067	-3 461	22 414	59 330	-36 917	95 652	51 534	44 118	27 984	31 730	-3 746	4 557	11 473	-6 917
02	Jan	147 152	153 753	-6 601	31 313	64 236	-32 923	81 802	43 762	38 041	33 739	35 412	-1 673	297	10 343	-10 046
	Fev	131 447	153 196	-21 748	19 656	63 479	-43 823	80 209	43 449	36 760	31 203	35 606	-4 403	379	10 661	-10 283

	1	2	3	4	5	6	7	8	9	10	11	12	13	14	15
	Credit	Debit	Balance	Credit	Debit	Balance	Credit	Debit	Balance	Credit	Debit	Balance	Credit	Debit	Balance
	Total			Sea transport			Air transport			Road transport			Other		

C.1.2.2 SERVIÇOS - TRANSPORTES MARÍTIMOS — SERVICES - SEA TRANSPORT

Fonte / Source: Banco de Portugal

10^3 euros

		Fretes			Passagens			Outros		
		Crédito 1	Débito 2	Saldo 3	Crédito 4	Débito 5	Saldo 6	Crédito 7	Débito 8	Saldo 9
99		97 728	672 399	-574 671	272	1 444	-1 172	71 238	35 691	35 547
00		118 822	771 771	-652 949	148	3 552	-3 404	83 517	38 301	45 217
01		108 288	790 013	-681 725	186	3 233	-3 047	149 505	56 490	93 015
00	Set	11 060	65 309	-54 249	16	229	-212	4 581	3 039	1 542
	Out	11 415	72 428	-61 013	15	263	-248	8 250	2 058	6 193
	Nov	9 758	70 375	-60 617	9	128	-119	7 974	1 624	6 351
	Dez	16 961	66 645	-49 683	4	108	-105	12 832	3 202	9 630
01	Jan	11 801	63 157	-51 356	15	63	-48	7 097	4 218	2 879
	Fev	8 609	62 829	-54 220	14	115	-101	11 079	2 465	8 614
	Mar	10 784	72 838	-62 054	7	241	-234	10 447	7 967	2 480
	Abr	8 491	63 978	-55 487	5	179	-175	13 658	5 591	8 066
	Mai	9 965	73 486	-63 521	7	248	-241	11 340	3 217	8 124
	Jun	9 210	69 637	-60 427	24	103	-79	12 432	6 528	5 904
	Jul	7 484	70 460	-62 976	2	907	-904	12 035	3 824	8 211
	Ago	9 003	57 112	-48 109	65	764	-699	11 854	5 694	6 161
	Set	8 547	63 766	-55 219	12	319	-308	11 298	5 448	5 850
	Out	8 816	71 669	-62 852	11	227	-217	15 024	3 360	11 664
	Nov	7 357	65 452	-58 095	15	38	-22	19 056	4 506	14 551
	Dez	8 221	55 631	-47 410	8	28	-20	14 185	3 672	10 513
02	Jan	8 935	62 296	-53 361	56	34	22	22 322	1 906	20 416
	Fev	7 246	61 511	-54 265	2	35	-33	12 408	1 933	10 474

	1 Credit	2 Debit	3 Balance	4 Credit	5 Debit	6 Balance	7 Credit	8 Debit	9 Balance
	Freight			Passenger			Other		

C.1.2.3 SERVIÇOS - TRANSPORTES AÉREOS — SERVICES - AIR TRANSPORT

Fonte / Source: Banco de Portugal

10^3 euros

		Fretes			Passagens			Outros		
		Crédito 1	Débito 2	Saldo 3	Crédito 4	Débito 5	Saldo 6	Crédito 7	Débito 8	Saldo 9
99		46 448	94 126	-47 678	730 352	458 647	271 705	166 866	63 318	103 547
00		67 071	108 037	-40 966	844 031	563 072	280 959	157 742	75 322	82 420
01		78 609	110 590	-31 981	848 971	533 990	314 981	199 370	145 105	54 266
00	Set	5 260	9 142	-3 882	66 201	50 760	15 441	13 390	7 134	6 256
	Out	6 989	10 139	-3 149	73 713	54 959	18 754	17 298	6 400	10 898
	Nov	7 175	9 851	-2 677	65 930	49 360	16 570	13 016	5 259	7 757
	Dez	5 207	9 329	-4 122	65 434	47 981	17 453	14 262	6 379	7 883
01	Jan	5 486	8 841	-3 355	67 055	39 161	27 895	13 214	12 743	472
	Fev	6 452	8 795	-2 344	54 673	36 445	18 228	16 065	11 745	4 320
	Mar	5 690	10 196	-4 507	60 154	42 442	17 711	13 331	9 615	3 715
	Abr	5 184	8 956	-3 772	74 373	48 969	25 404	10 879	7 875	3 004
	Mai	4 812	10 287	-5 475	78 716	48 217	30 498	15 726	9 164	6 562
	Jun	6 920	9 748	-2 828	76 081	49 809	26 272	13 465	9 469	3 996
	Jul	9 336	9 863	-528	75 986	50 863	25 124	19 128	11 072	8 056
	Ago	10 453	7 995	2 458	82 929	54 355	28 574	23 101	23 231	-130
	Set	6 240	8 926	-2 686	62 426	50 329	12 097	26 695	21 818	4 877
	Out	6 504	10 033	-3 529	75 534	44 584	30 950	12 930	10 876	2 053
	Nov	6 405	9 162	-2 758	70 903	33 872	37 031	14 457	8 695	5 762
	Dez	5 130	7 788	-2 658	70 141	34 944	35 196	20 381	8 802	11 580
02	Jan	3 989	8 684	-4 695	61 914	26 561	35 352	15 899	8 516	7 383
	Fev	4 372	8 611	-4 239	56 779	27 638	29 141	19 058	7 200	11 858

	1 Credit	2 Debit	3 Balance	4 Credit	5 Debit	6 Balance	7 Credit	8 Debit	9 Balance
	Freight			Passenger			Other		

C.1.2.4 SERVIÇOS - TRANSPORTES RODOVIÁRIOS — SERVICES - ROAD TRANSPORTS

Fonte / Source: Banco de Portugal — 10^3 euros

		Fretes			Passagens			Outros		
		Crédito	Débito	Saldo	Crédito	Débito	Saldo	Crédito	Débito	Saldo
		1	2	3	4	5	6	7	8	9
99		201 726	377 887	-176 160	882	1 559	-677	28 078	6 601	21 476
00		251 181	433 734	-182 553	1 373	898	475	35 996	10 296	25 700
01		293 861	443 986	-150 125	1 254	1 373	-119	59 125	12 271	46 854
00	Set	22 006	36 704	-14 698	159	32	126	2 977	1 051	1 927
	Out	21 225	40 705	-19 480	181	134	47	2 961	1 495	1 466
	Nov	22 678	39 551	-16 872	185	20	165	3 322	1 097	2 225
	Dez	21 372	37 454	-16 082	41	148	-107	4 530	1 672	2 858
01	Jan	26 043	35 494	-9 451	141	10	131	4 501	1 445	3 055
	Fev	23 666	35 310	-11 644	7	216	-209	4 233	870	3 364
	Mar	23 203	40 935	-17 732	128	65	63	4 408	2 646	1 762
	Abr	20 853	35 955	-15 102	52	185	-133	4 472	516	3 957
	Mai	23 635	41 299	-17 663	13	5	8	5 233	923	4 311
	Jun	24 132	39 136	-15 004	50	6	43	5 353	977	4 376
	Jul	26 879	39 598	-12 720	58	308	-250	5 548	729	4 819
	Ago	23 123	32 097	-8 974	202	5	197	5 194	583	4 610
	Set	25 110	35 836	-10 726	85	13	72	4 907	1 215	3 692
	Out	28 017	40 278	-12 260	275	497	-222	4 408	1 397	3 011
	Nov	26 726	36 784	-10 058	202	59	143	5 397	507	4 890
	Dez	22 473	31 265	-8 791	39	2	37	5 471	463	5 008
02	Jan	28 514	34 864	-6 350	30	10	20	5 195	538	4 657
	Fev	26 073	34 569	-8 496	12	6	7	5 118	1 032	4 086

	1	2	3	4	5	6	7	8	9
	Credit	Debit	Balance	Credit	Debit	Balance	Credit	Debit	Balance
	Freight			Passenger			Other		

C.1.2.5 SERVIÇOS - OUTROS TRANSPORTES — SERVICES - OTHER TRANSPORTS

Fonte / Source: Banco de Portugal — 10^3 euros

		Fretes			Passagens			Outros		
		Crédito	Débito	Saldo	Crédito	Débito	Saldo	Crédito	Débito	Saldo
		1	2	3	4	5	6	7	8	9
99		17 897	60 608	-42 711	9 015	6 237	2 778	384	1 500	-1 116
00		17 854	92 186	-74 332	6 458	5 424	1 034	465	534	-69
01		19 212	112 088	-92 876	6 064	7 062	-997	493	521	-28
00	Set	574	8 346	-7 772	572	261	310	68	2	67
	Out	1 000	7 988	-6 987	754	452	302	12	133	-122
	Nov	1 342	9 747	-8 405	280	908	-628	8	8	0
	Dez	2 946	10 545	-7 599	950	1 412	-462	35	21	14
01	Jan	397	7 452	-7 055	34	8	27	5	2	3
	Fev	938	8 660	-7 723	421	322	98	0	16	-15
	Mar	1 384	9 419	-8 035	219	780	-561	23	33	-10
	Abr	1 674	8 561	-6 887	202	429	-227	18	40	-22
	Mai	1 251	9 471	-8 220	356	616	-260	13	2	11
	Jun	2 084	10 216	-8 132	492	355	137	11	17	-6
	Jul	1 231	10 002	-8 771	670	620	51	1	26	-25
	Ago	1 833	9 933	-8 100	814	367	446	30	8	22
	Set	1 083	8 998	-7 914	362	72	290	38	9	30
	Out	2 684	9 748	-7 064	525	885	-360	182	132	51
	Nov	1 140	9 805	-8 665	1 079	1 188	-109	18	8	10
	Dez	3 513	9 824	-6 311	892	1 421	-529	153	229	-76
02	Jan	237	10 196	-9 959	3	144	-141	57	3	53
	Fev	13	10 202	-10 189	366	325	41	0	134	-134

	1	2	3	4	5	6	7	8	9
	Credit	Debit	Balance	Credit	Debit	Balance	Credit	Debit	Balance
	Freight			Passenger			Other		

C.1.2.6 SERVIÇOS - VIAGENS E TURISMO E SERVIÇOS DE COMUNICAÇÃO — SERVICES - TRAVEL AND COMMUNICATIONS SERVICES

Fonte / Source: Banco de Portugal — 10^3 euros

		Viagens e turismo			Serviços de comunicação								
					Total			Serviços postais e mensagens			Serviços de telecomunicações		
		Crédito	Débito	Saldo	Crédito	Débito	Saldo	Crédito	Débito	Saldo	Crédito	Débito	Saldo
		1	2	3	4	5	6	7	8	9	10	11	12
99		4 957 901	2 124 129	2 833 772	170 348	125 680	44 667	13 636	18 135	-4 499	156 712	107 545	49 167
00		5 720 324	2 422 399	3 297 926	187 693	170 773	16 920	12 839	18 891	-6 052	174 854	151 882	22 972
01		6 118 796	2 350 222	3 768 575	210 260	198 389	11 871	24 466	32 240	-7 774	185 794	166 148	19 645
00	Set	547 383	228 963	318 420	20 213	23 278	-3 065	1 932	1 492	440	18 281	21 786	-3 505
	Out	517 083	221 409	295 674	16 772	14 901	1 871	948	2 074	-1 126	15 823	12 827	2 997
	Nov	420 591	201 260	219 331	15 302	15 649	-347	1 146	2 275	-1 130	14 157	13 374	783
	Dez	468 068	182 076	285 992	16 283	17 330	-1 048	265	1 054	-789	16 018	16 276	-259
01	Jan	352 425	180 409	172 015	14 605	19 997	-5 392	1 709	1 876	-166	12 896	18 121	-5 225
	Fev	321 689	164 638	157 051	14 411	11 249	3 162	4 129	1 617	2 512	10 282	9 632	650
	Mar	406 016	198 716	207 301	15 490	16 746	-1 256	1 489	4 045	-2 556	14 001	12 701	1 300
	Abr	445 549	203 998	241 551	13 286	13 858	-572	2 667	2 910	-243	10 619	10 948	-329
	Mai	485 296	191 726	293 570	14 759	14 039	720	1 279	2 626	-1 347	13 480	11 413	2 067
	Jun	505 957	196 273	309 684	19 761	14 853	4 908	4 290	5 092	-801	15 470	9 761	5 710
	Jul	722 716	215 636	507 080	14 836	14 842	-6	3 997	5 395	-1 399	10 839	9 447	1 393
	Ago	836 065	267 986	568 079	21 330	14 834	6 496	1 588	1 951	-363	19 742	12 883	6 859
	Set	556 504	196 401	360 104	17 718	16 286	1 433	1 262	1 492	-230	16 457	14 794	1 663
	Out	541 152	189 817	351 335	19 225	13 483	5 743	991	1 992	-1 001	18 235	11 491	6 744
	Nov	435 400	175 207	260 193	26 588	31 068	-4 480	603	1 856	-1 254	25 985	29 212	-3 226
	Dez	510 027	169 415	340 612	18 250	17 135	1 115	463	1 388	-925	17 787	15 747	2 040
02	Jan	372 673	172 377	200 297	12 608	12 666	-58	512	1 885	-1 373	12 096	10 781	1 315
	Fev	344 578	166 115	178 463	15 654	10 070	5 584	4 335	2 424	1 911	11 319	7 646	3 673

	1	2	3	4	5	6	7	8	9	10	11	12
	Credit	Debit	Balance	Credit	Debit	Balance	Credit	Debit	Balance	Credit	Debit	Balance
	Travel			Total			Postal and courier services			Telecommunication services		
				Communications services								

C.1.2.7 SERVIÇOS - CONSTRUÇÃO — SERVICES - CONSTRUCTION SERVICES

Fonte / Source: Banco de Portugal — 10^3euros

		Total			No exterior			Em Portugal		
		Crédito	Débito	Saldo	Crédito	Débito	Saldo	Crédito	Débito	Saldo
		1	2	3	4	5	6	7	8	9
99		165 308	120 663	44 646	131 783	30 415	101 368	33 526	90 248	-56 722
00		163 600	63 783	99 817	140 519	29 348	111 171	23 081	34 435	-11 354
01		205 598	78 658	126 940	179 335	32 130	147 205	26 263	46 528	-20 265
00	Set	12 683	2 928	9 756	11 514	1 650	9 863	1 170	1 277	-107
	Out	14 813	5 933	8 880	11 589	3 308	8 281	3 225	2 625	599
	Nov	17 845	5 384	12 460	16 143	2 643	13 500	1 702	2 741	-1 040
	Dez	14 517	6 181	8 336	12 214	3 853	8 361	2 303	2 328	-25
01	Jan	14 082	5 268	8 814	12 554	2 022	10 532	1 528	3 246	-1 718
	Fev	15 423	3 970	11 453	13 329	2 171	11 158	2 094	1 799	295
	Mar	18 582	7 476	11 106	15 455	3 060	12 395	3 127	4 417	-1 290
	Abr	12 259	5 860	6 399	10 755	1 874	8 882	1 503	3 986	-2 482
	Mai	15 653	8 112	7 541	13 685	3 632	10 053	1 968	4 480	-2 512
	Jun	16 281	5 618	10 663	13 765	3 004	10 760	2 517	2 614	-97
	Jul	13 555	4 190	9 365	11 529	3 165	8 364	2 026	1 025	1 001
	Ago	31 513	5 682	25 830	29 639	3 217	26 421	1 874	2 465	-591
	Set	11 465	4 497	6 968	9 392	3 021	6 372	2 073	1 476	597
	Out	23 283	11 760	11 524	20 988	4 549	16 438	2 295	7 210	-4 915
	Nov	16 735	6 001	10 734	14 613	862	13 752	2 122	5 139	-3 018
	Dez	16 766	10 224	6 543	13 631	1 553	12 078	3 136	8 670	-5 535
02	Jan	13 765	7 433	6 333	11 310	1 061	10 249	2 455	6 372	-3 916
	Fev	16 429	4 670	11 759	14 179	1 856	12 323	2 250	2 813	-563

	1	2	3	4	5	6	7	8	9
	Credit	Debit	Balance	Credit	Debit	Balance	Credit	Debit	Balance
	Total			Abroad			In Portugal		

C.1.2.8 SERVIÇOS - SEGUROS

SERVICES - INSURANCE

Fonte / Source: Banco de Portugal

10^3 euros

		Seguros								
		Total			De mercadorias			Outros		
		Crédito	Débito	Saldo	Crédito	Débito	Saldo	Crédito	Débito	Saldo
		1	2	3	4	5	6	7	8	9
99		65 133	95 908	-30 775	2 243	29 873	-27 630	62 890	66 035	-3 145
00		64 033	108 261	-44 229	2 543	34 287	-31 744	61 489	73 974	-12 485
01		63 366	103 168	-39 801	1 725	35 098	-33 373	61 642	68 070	-6 428
00	Set	3 674	7 245	-3 571	409	2 902	-2 493	3 265	4 343	-1 078
	Out	4 891	7 480	-2 589	277	3 218	-2 941	4 614	4 262	352
	Nov	3 465	6 832	-3 367	181	3 127	-2 946	3 284	3 705	-421
	Dez	8 005	7 238	767	206	2 961	-2 754	7 799	4 277	3 521
01	Jan	8 701	11 294	-2 593	240	2 806	-2 566	8 461	8 488	-27
	Fev	6 422	10 584	-4 161	123	2 791	-2 668	6 299	7 792	-1 493
	Mar	5 858	7 615	-1 757	144	3 236	-3 092	5 714	4 379	1 334
	Abr	6 294	7 634	-1 340	124	2 842	-2 719	6 170	4 792	1 378
	Mai	4 822	8 277	-3 455	165	3 265	-3 100	4 658	5 013	-355
	Jun	3 762	5 921	-2 159	109	3 094	-2 985	3 654	2 827	827
	Jul	6 980	8 711	-1 731	147	3 130	-2 983	6 834	5 581	1 253
	Ago	5 671	8 528	-2 858	207	2 537	-2 330	5 464	5 991	-527
	Set	4 887	9 359	-4 472	160	2 833	-2 673	4 727	6 526	-1 799
	Out	2 521	7 963	-5 441	55	3 184	-3 129	2 466	4 779	-2 313
	Nov	3 449	9 897	-6 448	117	2 908	-2 791	3 332	6 989	-3 657
	Dez	3 998	7 385	-3 387	134	2 472	-2 337	3 864	4 913	-1 049
02	Jan	6 580	12 188	-5 608	145	2 756	-2 611	6 436	9 432	-2 996
	Fev	5 224	14 870	-9 646	63	2 733	-2 670	5 161	12 137	-6 976

	1	2	3	4	5	6	7	8	9
	Credit	Debit	Balance	Credit	Debit	Balance	Credit	Debit	Balance
	Total			Freight insurance			Other		
	Insurance								

C.1.2.9 SERVIÇOS - FINANCEIROS

SERVICES - FINANCIAL SERVICES

Fonte / Source: Banco de Portugal

10^3 euros

		Total			Serviços de intermediação bancária			Outros serviços de intermediação financeira			Serviços auxiliares de intermediação financeira		
		Crédito	Débito	Saldo	Crédito	Débito	Saldo	Crédito	Débito	Saldo	Crédito	Débito	Saldo
		1	2	3	4	5	6	7	8	9	10	11	12
99		242 855	185 898	56 957	26 703	55 643	-28 940	162 891	100 398	62 493	53 261	29 856	23 404
00		261 272	273 863	-12 591	36 342	61 982	-25 640	182 048	133 711	48 337	42 882	78 170	-35 288
01		143 364	176 112	-32 748	27 028	48 137	-21 109	64 892	66 585	-1 694	51 444	61 390	-9 945
00	Set	16 013	27 523	-11 510	2 532	4 395	-1 862	10 916	18 369	-7 453	2 565	4 759	-2 195
	Out	21 058	19 308	1 750	3 530	4 330	-800	13 309	5 526	7 782	4 219	9 451	-5 232
	Nov	20 311	23 363	-3 051	3 737	2 622	1 115	11 869	9 015	2 854	4 706	11 726	-7 020
	Dez	23 614	20 351	3 263	2 595	8 755	-6 160	16 953	4 536	12 417	4 066	7 059	-2 994
01	Jan	9 025	10 474	-1 449	1 802	1 641	162	3 284	3 623	-340	3 939	5 210	-1 271
	Fev	9 910	11 376	-1 466	1 345	2 252	-907	3 685	4 237	-551	4 879	4 888	-8
	Mar	7 271	12 428	-5 156	1 714	4 467	-2 753	3 034	4 195	-1 161	2 523	3 766	-1 243
	Abr	9 370	18 439	-9 069	1 625	9 464	-7 839	3 286	5 542	-2 255	4 459	3 434	1 026
	Mai	9 955	25 997	-16 041	2 219	3 004	-786	4 089	15 496	-11 407	3 648	7 496	-3 848
	Jun	22 774	13 505	9 269	2 586	4 502	-1 916	13 534	6 954	6 580	6 654	2 048	4 605
	Jul	10 839	13 695	-2 857	2 381	5 844	-3 464	3 946	4 211	-265	4 512	3 641	872
	Ago	6 588	16 051	-9 463	1 617	2 317	-700	2 730	7 028	-4 298	2 241	6 706	-4 464
	Set	14 412	12 167	2 245	2 867	4 512	-1 645	10 073	3 797	6 275	1 472	3 858	-2 386
	Out	14 382	10 862	3 520	2 894	2 835	59	7 625	2 740	4 885	3 862	5 287	-1 425
	Nov	9 519	10 657	-1 137	1 187	2 443	-1 256	3 337	2 591	746	4 995	5 623	-628
	Dez	19 318	20 461	-1 143	4 791	4 855	-64	6 268	6 171	97	8 259	9 435	-1 176
02	Jan	11 896	19 833	-7 937	2 788	2 824	-36	3 669	13 112	-9 443	5 439	3 897	1 542
	Fev	11 216	14 022	-2 806	1 189	4 142	-2 953	1 593	1 555	38	8 433	8 325	108

	1	2	3	4	5	6	7	8	9	10	11	12
	Credit	Debit	Balance	Credit	Debit	Balance	Credit	Debit	Balance	Credit	Debit	Balance
	Total			Bank intermediation services			Other financial intermediation services			Auxiliary financial intermediation services		

C.1.2.10 SERVIÇOS - INFORMAÇÃO E INFORMÁTICA

SERVICES - COMPUTER AND INFORMATION SERVICES

Fonte / Source: Banco de Portugal

10^3 euros

		Total			Serviços de informação			Serviços de informática		
		Crédito	Débito	Saldo	Crédito	Débito	Saldo	Crédito	Débito	Saldo
		1	2	3	4	5	6	7	8	9
99		68 937	183 505	-114 568	4 180	12 023	-7 843	64 757	171 483	-106 726
00		82 447	175 550	-93 103	5 713	19 203	-13 490	76 735	156 348	-79 613
01		66 374	168 177	-101 802	1 881	22 098	-20 217	64 493	146 079	-81 585
00	Set	6 136	9 385	-3 249	44	799	-755	6 093	8 586	-2 494
	Out	7 169	15 804	-8 636	733	909	-176	6 436	14 895	-8 459
	Nov	10 017	18 960	-8 943	1 153	7 937	-6 785	8 864	11 023	-2 159
	Dez	19 989	21 558	-1 569	382	1 569	-1 188	19 607	19 988	-381
01	Jan	3 974	20 987	-17 013	235	2 788	-2 552	3 738	18 199	-14 461
	Fev	5 021	15 666	-10 645	48	1 576	-1 529	4 973	14 090	-9 116
	Mar	3 882	16 572	-12 690	109	2 014	-1 905	3 772	14 558	-10 785
	Abr	3 861	11 889	-8 028	144	2 283	-2 139	3 717	9 606	-5 889
	Mai	5 149	16 778	-11 628	210	7 619	-7 409	4 939	9 159	-4 219
	Jun	6 074	8 915	-2 841	153	806	-653	5 921	8 109	-2 188
	Jul	5 607	18 320	-12 713	123	990	-866	5 484	17 331	-11 847
	Ago	5 586	10 724	-5 138	226	963	-737	5 360	9 761	-4 401
	Set	5 185	12 497	-7 313	161	828	-666	5 023	11 670	-6 646
	Out	8 779	9 579	-800	64	763	-699	8 714	8 816	-102
	Nov	6 863	13 166	-6 303	301	753	-452	6 562	12 413	-5 851
	Dez	6 395	13 083	-6 688	106	715	-610	6 289	12 368	-6 079
02	Jan	7 093	19 665	-12 572	181	2 256	-2 075	6 912	17 409	-10 496
	Fev	3 623	16 234	-12 611	72	1 008	-937	3 551	15 226	-11 674

	1	2	3	4	5	6	7	8	9
	Credit	Debit	Balance	Credit	Debit	Balance	Credit	Debit	Balance
	Total			Information services			Computer services		

C.1.2.11 SERVIÇOS - DIREITOS DE UTILIZAÇÃO

SERVICES - ROYALTIES AND LICENSE FEES

Fonte / Source: Banco de Portugal

10^3 euros

		Total			Direitos de patente, de marcas, *royalties e copyright*			*Franchising*			Outros		
		Crédito	Débito	Saldo	Crédito	Débito	Saldo	Crédito	Débito	Saldo	Crédito	Débito	Saldo
		1	2	3	4	5	6	7	8	9	10	11	12
99		23 435	283 583	-260 148	21 948	257 516	-235 568	73	6 323	-6 250	1 413	19 744	-18 331
00		31 461	298 121	-266 660	30 218	265 599	-235 380	134	6 688	-6 554	1 108	25 834	-24 726
01		28 315	260 962	-232 647	26 150	238 840	-212 690	24	5 198	-5 175	2 142	16 923	-14 782
00	Set	1 377	14 039	-12 662	1 186	11 856	-10 670	55	573	-518	136	1 610	-1 474
	Out	2 171	24 955	-22 784	1 980	22 653	-20 673	0	552	-552	190	1 749	-1 559
	Nov	1 904	22 518	-20 613	1 889	17 649	-15 760	0	579	-579	15	4 289	-4 274
	Dez	2 097	26 508	-24 411	2 018	23 835	-21 817	8	535	-527	71	2 138	-2 067
01	Jan	1 777	29 491	-27 714	1 622	24 667	-23 044	0	512	-512	155	4 313	-4 157
	Fev	2 102	22 561	-20 459	2 007	18 289	-16 282	0	446	-446	95	3 826	-3 731
	Mar	2 111	23 334	-21 223	1 977	18 512	-16 535	0	632	-632	134	4 190	-4 056
	Abr	1 894	26 316	-24 422	1 774	25 154	-23 379	0	663	-663	120	499	-380
	Mai	2 831	30 361	-27 530	2 453	28 432	-25 979	1	1 713	-1 712	377	216	160
	Jun	1 764	18 023	-16 259	1 694	17 028	-15 335	0	579	-579	71	416	-345
	Jul	2 710	16 839	-14 129	2 599	16 777	-14 178	0	14	-14	111	48	63
	Ago	2 109	24 818	-22 710	1 792	24 599	-22 807	0	9	-9	317	210	107
	Set	4 028	13 917	-9 889	3 853	12 419	-8 566	0	9	-9	175	1 489	-1 315
	Out	2 179	24 274	-22 094	2 004	23 673	-21 669	0	17	-17	175	584	-408
	Nov	2 557	17 812	-15 254	2 354	16 725	-14 371	0	552	-552	203	535	-332
	Dez	2 253	13 216	-10 963	2 021	12 567	-10 546	23	51	-29	209	598	-389
02	Jan	1 500	28 233	-26 732	1 492	27 317	-25 825	4	702	-698	5	214	-209
	Fev	3 314	26 080	-22 766	3 199	25 233	-22 034	0	598	-598	115	250	-135

	1	2	3	4	5	6	7	8	9	10	11	12
	Credit	Debit	Balance	Credit	Debit	Balance	Credit	Debit	Balance	Credit	Debit	Balance
	Total			Copyright and patent royalties			Franchising			Other		

C.1.2.12 SERVIÇOS - OUTROS SERVIÇOS FORNECIDOS POR EMPRESAS (continua)

SERVICES - OTHER BUSINESS SERVICES (to be continued)

Fonte / Source: Banco de Portugal

10^3 euros

		Total			Serviços de intermediação comercial			Serviços de aluguer sem tripulação			Serviços agrícolas, mineiros e industriais			Serviços de investigação e desenvolvimento		
		Crédito	Débito	Saldo	Crédito	Débito	Saldo	Crédito	Débito	Saldo	Crédito	Débito	Saldo	Crédito	Débito	Saldo
		1	2	3	4	5	6	7	8	9	10	11	12	13	14	15
99		896 514	1 032 516	-136 002	320 622	243 486	77 136	22 495	98 716	-76 220	37 391	54 673	-17 282	16 618	19 777	-3 160
00		875 148	1 012 742	-137 595	283 789	230 431	53 358	27 145	120 550	-93 405	34 163	42 891	-8 727	14 878	14 698	180
01		950 043	876 349	73 694	257 229	192 388	64 841	27 459	74 839	-47 381	45 166	40 153	5 013	15 968	10 208	5 759
00	Set	67 687	67 808	-121	19 965	13 495	6 470	4 430	7 861	-3 431	2 072	4 653	-2 581	1 095	2 091	-996
	Out	85 234	69 817	15 417	15 403	12 649	2 754	3 881	8 568	-4 687	2 528	3 707	-1 179	638	670	-31
	Nov	66 860	80 200	-13 340	21 879	19 944	1 936	1 360	9 149	-7 790	2 714	1 866	848	871	659	211
	Dez	95 750	100 149	-4 399	25 446	23 410	2 036	1 780	7 427	-5 646	4 366	4 727	-361	2 267	2 384	-117
01	Jan	70 546	73 845	-3 299	20 331	12 936	7 395	1 410	6 172	-4 762	2 449	2 524	-75	851	1 435	-584
	Fev	89 204	82 359	6 845	45 996	42 432	3 564	999	6 070	-5 071	3 310	4 638	-1 328	1 589	798	791
	Mar	97 360	92 997	4 363	45 789	36 205	9 584	3 219	5 057	-1 838	3 642	2 693	949	1 317	1 878	-561
	Abr	78 077	78 646	-569	11 203	9 657	1 546	1 297	6 964	-5 667	4 414	3 613	800	1 747	221	1 526
	Mai	79 364	60 253	19 111	16 674	11 136	5 538	2 275	5 953	-3 678	2 603	3 419	-817	851	850	2
	Jun	66 486	84 545	-18 059	17 326	11 177	6 149	609	6 788	-6 179	4 373	2 795	1 578	967	729	238
	Jul	84 261	67 003	17 258	23 761	14 614	9 147	2 710	6 610	-3 900	5 071	3 844	1 227	590	393	196
	Ago	70 706	57 384	13 323	20 391	13 318	7 074	3 389	7 075	-3 686	4 835	2 527	2 308	843	310	533
	Set	63 544	62 420	1 124	13 425	9 018	4 407	4 205	4 766	-561	3 637	2 667	970	1 364	538	826
	Out	97 623	65 468	32 155	14 156	9 328	4 828	1 660	6 765	-5 105	5 294	5 114	180	1 898	588	1 310
	Nov	69 071	75 949	-6 878	13 286	10 745	2 541	2 965	6 981	-4 015	2 629	2 989	-360	2 163	1 073	1 090
	Dez	83 801	75 480	8 320	14 893	11 824	3 069	2 722	5 640	-2 918	2 910	3 330	-420	1 788	1 397	392
02	Jan	80 041	73 231	6 810	13 665	8 588	5 077	2 071	7 562	-5 492	4 468	2 803	1 665	2 524	993	1 531
	Fev	69 840	65 070	4 770	13 647	7 453	6 193	2 445	4 273	-1 829	4 066	8 424	-4 359	2 067	1 397	669

	1	2	3	4	5	6	7	8	9	10	11	12	13	14	15
	Credit	Debit	Balance	Credit	Debit	Balance	Credit	Debit	Balance	Credit	Debit	Balance	Credit	Debit	Balance
	Total			Merchanting and other trade-related services			Operational leasing			Agricultural, mining and manufacturing services			Research and development services		

C.1.2.12 SERVIÇOS - OUTROS SERVIÇOS FORNECIDOS POR EMPRESAS (continuação)

SERVICES - OTHER BUSINESS SERVICES (continued)

Fonte / Source: Banco de Portugal

10^3 euros

		Serviços jurídicos, contabilísticos, de consultadoria em gestão e de relações públicas			Serviços de arquitectura, engenharia e consultadoria técnica			Serviços de publicidade, estudos de mercado e de opinião pública			Serviços entre empresas afiliadas			Outros serviços		
		Crédito	Débito	Saldo	Crédito	Débito	Saldo	Crédito	Débito	Saldo	Crédito	Débito	Saldo	Crédito	Débito	Saldo
		16	17	18	19	20	21	22	23	24	25	26	27	28	29	30
99		145 927	168 637	-22 711	112 017	230 691	-118 674	70 097	87 656	-17 559	44 643	59 779	-15 136	126 705	69 102	57 603
00		173 196	203 100	-29 904	105 944	216 221	-110 278	107 586	79 844	27 742	43 691	55 028	-11 337	84 756	49 979	34 777
01		212 785	226 835	-14 050	126 332	164 128	-37 795	138 406	61 522	76 884	46 827	67 199	-20 372	79 871	39 076	40 795
00	Set	12 990	10 639	2 352	6 753	16 385	-9 631	9 140	6 981	2 158	4 631	2 393	2 238	6 610	3 310	3 300
	Out	12 396	14 365	-1 969	17 887	13 089	4 798	22 687	6 094	16 593	2 310	6 031	-3 721	7 503	4 643	2 860
	Nov	14 407	23 200	-8 793	7 574	9 089	-1 515	7 737	6 989	747	3 811	5 569	-1 758	6 506	3 735	2 772
	Dez	19 440	23 691	-4 251	18 289	24 501	-6 212	8 886	4 968	3 918	10 492	6 279	4 214	4 783	2 762	2 021
01	Jan	21 576	21 882	-306	6 578	14 885	-8 307	8 214	5 503	2 710	3 879	5 874	-1 994	5 258	2 635	2 623
	Fev	13 897	11 381	2 517	7 098	6 470	628	7 510	5 612	1 898	2 325	3 036	-711	6 479	1 921	4 557
	Mar	14 902	17 731	-2 829	8 635	19 162	-10 527	9 120	4 641	4 479	4 141	2 730	1 411	6 596	2 900	3 696
	Abr	11 702	34 338	-22 636	29 754	10 333	19 421	8 584	5 379	3 205	2 940	5 285	-2 344	6 437	2 857	3 580
	Mai	19 080	18 916	164	19 936	5 808	14 127	6 441	5 571	869	3 736	5 648	-1 912	7 768	2 952	4 816
	Jun	19 222	26 088	-6 866	5 230	21 084	-15 854	8 490	7 791	699	3 797	4 309	-512	6 472	3 784	2 688
	Jul	16 266	22 153	-5 887	5 074	7 245	-2 171	20 181	5 174	15 006	2 865	3 788	-923	7 746	3 183	4 564
	Ago	16 708	14 815	1 893	8 436	7 222	1 215	7 379	2 936	4 443	2 579	6 000	-3 421	6 145	3 181	2 964
	Set	15 244	17 573	-2 330	7 965	15 344	-7 379	7 685	4 716	2 968	3 733	4 760	-1 026	6 286	3 038	3 248
	Out	22 576	15 142	7 434	9 071	6 165	2 906	32 609	5 811	26 799	3 955	12 021	-8 066	6 404	4 535	1 869
	Nov	19 820	15 657	4 163	8 263	23 916	-15 654	7 127	3 742	3 386	5 112	8 269	-3 157	7 706	2 578	5 128
	Dez	21 793	11 159	10 633	10 290	26 492	-16 202	15 067	4 646	10 421	7 764	5 481	2 283	6 574	5 511	1 063
02	Jan	19 791	13 328	6 463	12 400	23 628	-11 228	15 013	7 081	7 932	3 355	4 886	-1 531	6 754	4 362	2 392
	Fev	15 741	11 495	4 246	16 712	20 078	-3 366	7 392	5 350	2 042	2 172	3 054	-882	5 599	3 545	2 054

	16	17	18	19	20	21	22	23	24	25	26	27	28	29	30
	Credit	Debit	Balance	Credit	Debit	Balance	Credit	Debit	Balance	Credit	Debit	Balance	Credit	Debit	Balance
	Legal, accounting, management and public relations services			Architectural, engineering and other technical services			Advertising, market research and public opinion polling			Services between affiliated enterprises			Other		

C.1.2.13 SERVIÇOS - DE NATUREZA PESSOAL, CULTURAL E RECREATIVA

SERVICES - PERSONAL, CULTURAL AND RECREATIONAL SERVICES

Fonte / Source: Banco de Portugal

10^3 euros

		Total			Serviços audiovisuais			Outros serviços de natureza pessoal, cultural e recreativa		
		Crédito	Débito	Saldo	Crédito	Débito	Saldo	Crédito	Débito	Saldo
		1	2	3	4	5	6	7	8	9
99		102 950	212 098	-109 148	14 598	84 810	-70 212	88 352	127 289	-38 936
00		148 184	258 945	-110 762	21 079	112 789	-91 710	127 105	146 157	-19 052
01		158 722	285 192	-126 470	21 218	138 276	-117 058	137 503	146 916	-9 412
00	Set	10 952	17 522	-6 569	1 802	6 407	-4 605	9 150	11 114	-1 964
	Out	17 531	21 343	-3 812	1 724	7 642	-5 919	15 808	13 701	2 106
	Nov	12 901	16 546	-3 645	2 019	5 345	-3 326	10 882	11 201	-319
	Dez	15 588	25 708	-10 121	1 222	10 778	-9 557	14 366	14 930	-564
01	Jan	8 225	20 770	-12 545	863	10 633	-9 770	7 362	10 136	-2 774
	Fev	9 731	17 625	-7 893	1 730	9 496	-7 767	8 002	8 128	-127
	Mar	10 634	33 468	-22 834	1 913	14 722	-12 809	8 721	18 746	-10 025
	Abr	14 913	28 369	-13 456	1 145	16 652	-15 507	13 769	11 717	2 052
	Mai	15 346	24 676	-9 330	2 139	6 794	-4 655	13 207	17 882	-4 674
	Jun	16 413	18 292	-1 879	2 358	7 271	-4 913	14 055	11 021	3 034
	Jul	11 041	26 527	-15 486	1 641	13 048	-11 407	9 400	13 478	-4 079
	Ago	9 517	20 115	-10 598	1 581	10 838	-9 257	7 936	9 277	-1 341
	Set	10 184	20 258	-10 074	1 361	10 444	-9 083	8 823	9 814	-991
	Out	23 808	23 804	4	3 637	10 870	-7 233	20 171	12 934	7 237
	Nov	17 073	19 665	-2 592	1 264	8 083	-6 819	15 810	11 582	4 227
	Dez	11 835	31 623	-19 788	1 586	19 423	-17 837	10 248	12 200	-1 951
02	Jan	12 573	17 154	-4 582	1 618	4 692	-3 074	10 955	12 462	-1 508
	Fev	9 775	25 148	-15 373	937	13 330	-12 392	8 838	11 818	-2 981

	1	2	3	4	5	6	7	8	9
	Credit	Debit	Balance	Credit	Debit	Balance	Credit	Debit	Balance
	Total			Audio-visual and related services			Other personal cultural and recreational services		

C.1.2.14 SERVIÇOS - OPERAÇÕES GOVERNAMENTAIS (n.i.n.r.)

SERVICES - GOVERNMENT SERVICES (n.i.e.)

Fonte / Source: Banco de Portugal

10^3 euros

		Total			Despesas de embaixadas e consulados			Outras operações governamentais		
		Crédito	Débito	Saldo	Crédito	Débito	Saldo	Crédito	Débito	Saldo
		1	2	3	4	5	6	7	8	9
99		88 183	243 407	-155 224	44 750	154 132	-109 382	43 433	89 275	-45 842
00		112 014	264 176	-152 162	81 678	168 895	-87 218	30 337	95 281	-64 944
01		125 612	203 209	-77 597	98 585	130 346	-31 761	27 027	72 863	-45 836
00	Set	12 148	17 199	-5 051	5 145	11 057	-5 912	7 003	6 141	861
	Out	9 483	22 814	-13 331	7 696	13 080	-5 384	1 787	9 734	-7 946
	Nov	10 866	26 706	-15 840	7 215	15 476	-8 261	3 651	11 230	-7 579
	Dez	12 109	15 351	-3 242	8 484	5 980	2 504	3 626	9 372	-5 746
01	Jan	7 174	25 042	-17 868	4 682	15 558	-10 876	2 492	9 484	-6 992
	Fev	7 470	19 892	-12 422	6 049	14 626	-8 578	1 421	5 265	-3 844
	Mar	12 475	17 659	-5 184	10 130	10 355	-225	2 344	7 303	-4 959
	Abr	9 103	10 352	-1 249	7 376	6 370	1 006	1 726	3 981	-2 255
	Mai	9 932	26 206	-16 274	7 079	19 419	-12 340	2 853	6 786	-3 934
	Jun	11 396	17 106	-5 710	8 591	10 514	-1 922	2 804	6 592	-3 788
	Jul	6 959	13 703	-6 745	5 240	8 691	-3 451	1 719	5 012	-3 293
	Ago	6 444	11 400	-4 956	4 506	7 277	-2 771	1 938	4 124	-2 186
	Set	5 609	13 343	-7 733	3 992	8 118	-4 126	1 617	5 225	-3 608
	Out	11 539	18 784	-7 245	9 550	11 543	-1 993	1 989	7 241	-5 252
	Nov	26 763	10 908	15 855	23 294	6 367	16 927	3 469	4 541	-1 072
	Dez	10 749	18 815	-8 065	8 095	11 506	-3 411	2 654	7 308	-4 654
02	Jan	18 059	20 997	-2 938	15 741	14 229	1 512	2 318	6 768	-4 450
	Fev	9 780	18 241	-8 461	7 265	9 337	-2 072	2 516	8 904	-6 388

	1	2	3	4	5	6	7	8	9
	Credit	Debit	Balance	Credit	Debit	Balance	Credit	Debit	Balance
	Total			Expenditures of embassies and consulates			Other government services		

C.1.3.1 RENDIMENTOS — INCOME

Fonte / Source: Banco de Portugal — 10^3 euros

		Total			De trabalho			De investimento								
								Directo			De carteira[1]			De outro investimento[1]		
		Crédito	Débito	Saldo	Crédito	Débito	Saldo	Crédito	Débito	Saldo	Crédito	Débito	Saldo	Crédito	Débito	Saldo
		1	2	3	4	5	6	7	8	9	10	11	12	13	14	15
99		3 997 956	5 666 364	-1 668 408	147 082	119 219	27 863	579 962	1 503 632	-923 669	1 548 963	1 735 151	-186 187	1 721 949	2 308 363	-586 414
00		5 215 508	7 718 166	-2 502 658	165 748	138 545	27 203	775 659	1 856 716	-1 081 057	1 822 491	2 285 738	-463 246	2 451 610	3 437 167	-985 558
01		5 645 585	9 149 485	-3 503 900	167 277	162 593	4 684	1 122 511	2 148 571	-1 026 061	1 778 339	2 213 222	-434 883	2 577 458	4 625 099	-2 047 641
00	Set	443 550	689 945	-246 395	12 782	11 586	1 196	64 230	145 804	-81 573	152 265	158 493	-6 228	214 272	374 062	-159 791
	Out	504 487	787 723	-283 236	14 559	12 581	1 977	62 669	145 822	-83 154	174 641	165 740	8 901	252 619	463 579	-210 961
	Nov	483 010	631 034	-148 023	15 393	12 490	2 904	63 363	141 465	-78 103	154 517	158 835	-4 318	249 737	318 243	-68 506
	Dez	504 397	706 825	-202 428	16 083	14 344	1 739	65 709	152 629	-86 919	151 038	147 871	3 167	271 566	391 981	-120 414
01	Jan	503 701	658 228	-154 527	13 344	15 831	-2 487	91 049	179 292	-88 243	150 397	141 750	8 647	248 912	321 356	-72 444
	Fev	480 777	683 054	-202 277	12 349	8 988	3 361	89 440	186 001	-96 561	138 232	142 595	-4 363	240 756	345 471	-104 714
	Mar	556 355	784 888	-228 533	15 380	13 248	2 133	122 827	178 262	-55 436	149 481	140 116	9 365	268 667	453 262	-184 595
	Abr	507 507	887 433	-379 927	12 422	11 701	721	89 039	192 964	-103 925	199 073	358 313	-159 240	206 973	324 456	-117 483
	Mai	479 344	783 282	-303 937	13 528	12 983	544	89 599	170 725	-81 126	167 701	277 640	-109 940	208 517	321 933	-113 416
	Jun	420 730	873 685	-452 954	14 162	15 284	-1 122	88 682	183 081	-94 399	151 228	286 363	-135 136	166 659	388 957	-222 298
	Jul	420 625	634 245	-213 620	21 720	13 211	8 509	91 462	177 371	-85 909	148 744	149 885	-1 141	158 699	293 779	-135 079
	Ago	468 287	661 824	-193 537	18 399	14 565	3 834	99 190	178 608	-79 418	131 458	144 541	-13 083	219 240	324 110	-104 870
	Set	410 763	763 323	-352 560	15 638	12 720	2 918	88 646	176 975	-88 329	133 407	138 582	-5 175	173 071	435 045	-261 973
	Out	396 040	797 751	-401 712	12 456	14 780	-2 325	93 473	173 343	-79 870	129 528	132 652	-3 124	160 583	476 976	-316 393
	Nov	455 437	615 417	-159 980	8 727	14 852	-6 126	88 594	169 279	-80 685	131 399	141 877	-10 478	226 717	289 408	-62 691
	Dez	546 018	1 006 354	-460 336	9 154	14 430	-5 276	90 510	182 671	-92 161	147 691	158 906	-11 215	298 664	650 347	-351 684
02	Jan	499 956	666 918	-166 962	12 753	15 435	-2 682	93 452	180 414	-86 962	166 018	158 522	7 496	227 732	312 547	-84 814
	Fev	453 526	704 572	-251 046	8 253	11 217	-2 964	97 410	196 912	-99 503	162 445	164 062	-1 616	185 417	332 381	-146 964

	1	2	3	4	5	6	7	8	9	10	11	12	13	14	15
	Credit	Debit	Balance	Credit	Debit	Balance	Credit	Debit	Balance	Credit	Debit	Balance	Credit	Debit	Balance
	Total			Compensation of employees			Direct			Portfolio			Other		
							Investment								

(1) Na sequência da alteração no tratamento estatístico dos "Activos de reserva", os rendimentos recebidos pelo Banco de Portugal passaram a estar registados, desde Janeiro de 1999, nas componentes "Rendimentos de Investimento de carteira" ou "Rendimentos de Outro investimento", consoante estejam associados a activos externos incluídos, respectivamente, em "Investimento de carteira" ou em "Outro investimento" e "Activos de reserva "./ As a result of the new statistical treatment of "Reserve assets", income received by the Banco de Portugal is recorded, since January 1999, under "Portfolio investment income" or "Other investment income", whether derived from external assets classified as, respectively, "Portfolio investment" or "Other investment" and "Reserve assets".

C.1.3.2 RENDIMENTOS DE INVESTIMENTO DIRECTO — DIRECT INVESTMENT INCOME

Fonte / Source: Banco de Portugal — 10^3 euros

		Total			De títulos de participação no capital						De títulos de dívida		
					Dividendos e lucros distribuídos			Lucros reinvestidos					
		Crédito	Débito	Saldo	Crédito	Débito	Saldo	Crédito	Débito	Saldo	Crédito	Débito	Saldo
		1	2	3	4	5	6	7	8	9	10	11	12
99		579 962	1 503 632	-923 669	162 646	395 418	-232 772	387 374	988 359	-600 985	29 942	119 854	-89 912
00		775 659	1 856 716	-1 081 057	178 014	998 263	-820 249	541 820	692 817	-150 997	55 825	165 636	-109 812
01		1 122 511	2 148 571	-1 026 061	280 570	1 054 755	-774 185	740 105	928 177	-188 072	101 836	165 639	-63 803
00	Set	64 230	145 804	-81 573	10 520	60 548	-50 028	49 344	80 299	-30 955	4 367	4 957	-590
	Out	62 669	145 822	-83 154	46 719	65 482	-18 764	12 891	75 357	-62 466	3 058	4 983	-1 924
	Nov	63 363	141 465	-78 103	3 764	34 652	-30 888	56 062	106 030	-49 967	3 537	784	2 753
	Dez	65 709	152 629	-86 919	20 983	182 498	-161 515	38 661	-41 590	80 251	6 065	11 720	-5 655
01	Jan	91 049	179 292	-88 243	12 061	272 312	-260 251	72 914	-106 276	179 190	6 074	13 256	-7 182
	Fev	89 440	186 001	-96 561	5 966	13 561	-7 595	78 814	151 547	-72 733	4 660	20 893	-16 233
	Mar	122 827	178 262	-55 436	57 361	37 308	20 053	27 335	127 997	-100 661	38 130	12 957	25 173
	Abr	89 039	192 964	-103 925	24 334	47 232	-22 897	60 391	118 182	-57 791	4 314	27 551	-23 237
	Mai	89 599	170 725	-81 126	11 603	74 489	-62 886	73 602	90 273	-16 671	4 394	5 963	-1 569
	Jun	88 682	183 081	-94 399	55 618	77 967	-22 349	29 224	87 033	-57 809	3 840	18 081	-14 241
	Jul	91 462	177 371	-85 909	25 678	45 252	-19 574	59 586	119 811	-60 225	6 198	12 308	-6 109
	Ago	99 190	178 608	-79 418	9 206	44 892	-35 686	75 708	120 226	-44 518	14 277	13 490	787
	Set	88 646	176 975	-88 329	8 849	165 539	-156 690	75 779	-497	76 276	4 018	11 933	-7 915
	Out	93 473	173 343	-79 870	13 005	39 343	-26 337	71 919	126 634	-54 715	8 548	7 365	1 183
	Nov	88 594	169 279	-80 685	14 340	51 106	-36 765	71 287	113 801	-42 514	2 967	4 373	-1 406
	Dez	90 510	182 671	-92 161	42 548	185 754	-143 206	43 546	-20 553	64 100	4 416	17 470	-13 054
02	Jan	93 452	180 414	-86 962	7 694	11 271	-3 577	81 250	164 686	-83 436	4 508	4 457	51
	Fev	97 410	196 912	-99 503	10 685	3 675	7 010	81 714	172 416	-90 702	5 011	20 821	-15 810

	1	2	3	4	5	6	7	8	9	10	11	12
	Credit	Debit	Balance	Credit	Debit	Balance	Credit	Debit	Balance	Credit	Debit	Balance
	Total			Dividends and profits distributed			Reinvested earnings			Income on debt		
				Income on equity								

C.1.3.3 RENDIMENTOS DE INVESTIMENTO DE CARTEIRA[1] — PORTFOLIO INVESTMENT INCOME

Fonte / Source: Banco de Portugal — 10^3 euros

		Total			De títulos de participação no capital			De títulos de dívida: Obrigações e outros títulos de dívida de longo prazo			De títulos de dívida: Instrumentos do mercado monetário		
		Crédito	Débito	Saldo	Crédito	Débito	Saldo	Crédito	Débito	Saldo	Crédito	Débito	Saldo
		1	2	3	4	5	6	7	8	9	10	11	12
99		1 548 963	1 735 151	-186 187	125 092	181 705	-56 613	1 277 041	1 437 098	-160 057	146 830	116 347	30 483
00		1 822 491	2 285 738	-463 246	137 664	398 851	-261 187	1 339 649	1 761 233	-421 584	345 178	125 654	219 525
01		1 778 339	2 213 222	-434 883	152 361	471 934	-319 574	1 393 824	1 669 482	-275 658	232 154	71 806	160 348
00	Set	152 265	158 493	-6 228	4 227	0	4 227	116 690	146 710	-30 019	31 348	11 784	19 564
	Out	174 641	165 740	8 901	22 225	0	22 225	119 662	155 100	-35 438	32 754	10 640	22 114
	Nov	154 517	158 835	-4 318	5 648	0	5 648	118 158	146 770	-28 612	30 711	12 065	18 646
	Dez	151 038	147 871	3 167	12 704	3 657	9 047	109 055	131 658	-22 603	29 278	12 556	16 723
01	Jan	150 397	141 750	8 647	16 031	0	16 031	109 707	134 739	-25 031	24 658	7 011	17 647
	Fev	138 232	142 595	-4 363	2 913	0	2 913	112 344	135 238	-22 894	22 975	7 357	15 617
	Mar	149 481	140 116	9 365	16 287	0	16 287	110 423	133 733	-23 310	22 772	6 383	16 388
	Abr	199 073	358 313	-159 240	55 237	207 234	-151 997	120 312	145 070	-24 758	23 525	6 009	17 516
	Mai	167 701	277 640	-109 940	23 744	126 545	-102 801	123 202	145 589	-22 387	20 755	5 506	15 249
	Jun	151 228	286 363	-135 136	7 629	133 876	-126 248	122 426	147 403	-24 977	21 173	5 084	16 089
	Jul	148 744	149 885	-1 141	8 833	0	8 833	119 844	142 319	-22 475	20 067	7 566	12 501
	Ago	131 458	144 541	-13 083	1 336	0	1 336	112 018	139 267	-27 250	18 104	5 273	12 831
	Set	133 407	138 582	-5 175	7 723	0	7 723	110 512	133 300	-22 788	15 172	5 282	9 890
	Out	129 528	132 652	-3 124	8 126	0	8 126	107 104	127 838	-20 734	14 298	4 814	9 484
	Nov	131 399	141 877	-10 478	1 409	0	1 409	115 924	137 509	-21 585	14 066	4 368	9 698
	Dez	147 691	158 906	-11 215	3 092	4 278	-1 186	130 009	147 476	-17 467	14 590	7 152	7 438
02	Jan	166 018	158 522	7 496	15 870	0	15 870	134 378	150 318	-15 941	15 770	8 203	7 567
	Fev	162 445	164 062	-1 616	3 149	0	3 149	140 299	160 233	-19 935	18 997	3 828	15 169

	1	2	3	4	5	6	7	8	9	10	11	12
	Credit	Debit	Balance	Credit	Debit	Balance	Credit	Debit	Balance	Credit	Debit	Balance
	Total			Income on equity			Bonds and notes			Money market instruments		
							Income on debt					

(1) Na sequência da alteração no tratamento estatístico dos "Activos de reserva", inclui, desde Janeiro 1999, os rendimentos recebidos pelo Banco de Portugal associados a activos externos registados em "Investimento de carteira"./As result of the new statistical treatment of "Reserve assets", it includes, since January 1999, income received by the Banco de Portugal derived from external assets classified as "Portfolio investment".

C.1.4.1 TRANSFERÊNCIAS CORRENTES — CURRENT TRANSFERS

Fonte / Source: Banco de Portugal — 10^3 euros

		Total		Públicas: Total		Públicas: Com a UE		Públicas: Outras		Privadas: Total		Privadas: Remessas de emigrantes/imigrantes		Privadas: Outras	
		Crédito	Débito	Crédito	Débito	Crédito	Débito	Crédito	Débito	Crédito	Débito	Crédito	Débito	Crédito	Débito
		1	2	3	4	5	6	7	8	9	10	11	12	13	14
99		5 677 858	2 008 338	1 940 689	1 409 667	1 839 847	1 248 810	100 842	160 858	3 737 169	598 671	3 121 683	133 275	615 486	465 395
00		5 841 272	2 148 289	1 632 352	1 459 826	1 544 065	1 278 948	88 287	180 878	4 208 920	688 464	3 458 121	188 961	750 799	499 503
01		6 280 692	2 398 225	1 608 526	1 420 219	1 515 177	1 234 686	93 350	185 533	4 672 166	978 007	3 734 125	395 235	938 040	582 772
00	Set	457 850	128 459	123 785	70 793	120 133	54 466	3 652	16 327	334 065	57 665	283 265	20 466	50 800	37 199
	Out	497 419	171 062	129 951	115 179	123 128	98 760	6 823	16 419	367 468	55 883	309 996	18 325	57 472	37 558
	Nov	504 356	178 708	168 517	126 042	162 987	104 243	5 530	21 799	335 839	52 666	267 176	19 209	68 664	33 457
	Dez	649 429	230 355	233 308	179 673	226 930	158 586	6 378	21 086	416 121	50 682	303 434	12 786	112 686	37 896
01	Jan	651 949	230 122	308 415	161 421	299 305	153 516	9 110	7 906	343 534	68 701	265 823	15 754	77 711	52 947
	Fev	409 975	142 813	117 265	87 251	99 817	60 304	17 448	26 947	292 709	55 562	226 468	15 091	66 242	40 471
	Mar	441 260	188 820	94 453	125 609	88 920	104 579	5 533	21 030	346 807	63 212	274 022	19 344	72 785	43 867
	Abr	390 603	179 977	47 011	120 749	43 218	106 682	3 793	14 067	343 592	59 228	275 879	14 933	67 713	44 296
	Mai	428 635	217 728	52 971	117 098	47 706	105 472	5 266	11 626	375 663	100 630	303 386	24 692	72 277	75 938
	Jun	494 917	209 377	106 092	128 170	100 581	108 186	5 511	19 983	388 825	81 207	320 099	34 538	68 726	46 669
	Jul	673 169	214 909	77 945	129 764	61 504	109 636	16 440	20 128	595 225	85 145	515 098	40 076	80 126	45 069
	Ago	525 385	194 520	89 941	98 555	81 161	89 942	8 780	8 613	435 444	95 964	345 565	50 856	89 880	45 108
	Set	394 638	189 550	70 812	109 919	63 937	100 333	6 876	9 586	323 826	79 631	254 685	37 203	69 140	42 428
	Out	544 791	218 257	135 969	118 177	132 063	100 695	3 906	17 482	408 822	100 080	318 377	49 115	90 445	50 965
	Nov	492 140	208 878	113 086	118 732	108 080	96 103	5 006	22 628	379 054	90 146	296 312	43 165	82 741	46 981
	Dez	833 230	203 274	394 565	104 775	388 885	99 239	5 680	5 536	438 664	98 499	338 412	50 467	100 253	48 032
02	Jan	549 144	293 077	166 979	185 856	159 531	162 840	7 448	23 016	382 166	107 221	294 840	46 143	87 326	61 079
	Fev	398 692	227 361	106 651	131 666	100 896	108 759	5 756	22 907	292 041	95 695	219 068	40 639	72 972	55 056

	1	2	3	4	5	6	7	8	9	10	11	12	13	14
	Credit	Debit	Credit	Debit	Credit	Debit	Credit	Debit	Credit	Debit	Credit	Debit	Credit	Debit
	Total		Total		With the EU		Other		Total		Emigrants' remittances		Other	
			Official						Private					

C.1.4.2 TRANSFERÊNCIAS CORRENTES - REMESSAS DE EMIGRANTES — EMIGRANTS' REMITTANCES

Fonte / Source: Banco de Portugal — 10^3 euros

		Total	OCDE											Resto do Mundo		
			Total	União Europeia						Outros				Total	Brasil	Venezuela
				Total	Alemanha	Espanha	França	Luxemburgo	Reino Unido	Total	Canadá	EUA	Suiça			
		1	2	3	4	5	6	7	8	9	10	11	12	13	14	15
99		3 121 683	3 004 307	1 920 969	243 355	80 414	1 265 968	61 680	157 730	1 083 338	107 301	395 721	565 811	117 376	16 453	47 522
00		3 458 121	3 282 062	2 021 978	277 821	56 822	1 335 469	67 226	195 762	1 260 084	145 736	443 456	655 883	176 059	17 779	92 676
01		3 734 125	3 566 107	2 323 959	324 818	57 892	1 519 652	102 699	232 686	1 242 148	114 614	394 121	721 211	168 019	14 123	95 737
00	Set	283 265	271 358	132 472	22 429	1 946	82 714	4 535	15 428	138 886	17 109	44 884	75 838	11 907	1 654	5 089
	Out	309 996	295 730	163 907	23 191	4 176	100 994	5 790	22 855	131 823	11 868	44 645	74 524	14 266	1 163	6 817
	Nov	267 176	252 696	146 444	27 647	3 236	91 004	5 873	13 508	106 252	8 302	31 722	65 340	14 480	1 211	7 491
	Dez	303 434	288 433	168 275	22 243	2 798	116 147	12 360	10 339	120 158	6 597	32 319	80 693	15 002	609	7 317
01	Jan	265 823	249 926	162 958	26 155	3 179	110 734	7 130	10 967	86 967	8 000	26 631	51 675	15 897	1 789	8 752
	Fev	226 468	211 168	139 614	19 863	4 342	93 286	5 781	11 945	71 553	6 728	23 530	40 866	15 300	3 849	6 991
	Mar	274 022	258 491	172 120	25 807	6 214	97 458	10 094	26 159	86 371	8 580	30 436	46 709	15 531	1 141	8 088
	Abr	275 879	259 837	169 602	22 748	2 939	109 826	7 080	19 344	90 235	8 771	32 370	48 379	16 042	1 280	9 720
	Mai	303 386	287 592	172 685	30 714	4 145	103 079	7 132	21 000	114 907	14 140	39 504	59 829	15 794	940	9 831
	Jun	320 099	302 542	181 145	29 721	3 668	112 323	7 290	21 100	121 398	15 380	39 360	65 304	17 556	2 052	10 451
	Jul	515 098	499 541	360 500	37 886	4 682	266 801	18 621	22 385	139 042	13 306	38 500	86 401	15 557	894	9 205
	Ago	345 565	332 386	235 418	25 106	4 571	167 789	10 575	19 060	96 968	8 702	35 717	51 749	13 179	844	6 851
	Set	254 685	242 440	139 863	22 310	2 181	86 261	7 496	16 412	102 577	8 093	27 329	66 393	12 246	349	7 865
	Out	318 377	308 029	192 666	26 576	5 963	122 160	6 740	23 489	115 363	8 886	33 287	72 253	10 347	235	5 530
	Nov	296 312	288 256	182 775	26 902	8 418	113 043	5 943	20 033	105 481	9 015	33 205	61 422	8 056	252	4 825
	Dez	338 412	325 897	214 614	31 030	7 589	136 890	8 817	20 793	111 284	5 013	34 252	70 231	12 514	498	7 627
02	Jan	294 840	279 672	163 162	23 872	9 249	104 576	4 760	14 648	116 510	9 465	42 708	63 720	15 168	705	8 243
	Fev	219 068	210 702	131 031	17 153	5 944	80 521	7 694	14 710	79 670	7 315	32 170	39 467	8 367	772	4 836

	1	2	3	4	5	6	7	8	9	10	11	12	13	14	15
	Total	Total	Total	Germany	Spain	France	Luxembourg	United Kingdom	Total	Canada	USA	Switzerland	Total	Brazil	Venezuela
			European Union						Other						
		OECD											Rest of the World		

C.1.5 BALANÇA DE CAPITAL — CAPITAL ACCOUNT

Fonte / Source: Banco de Portugal — 10^3 euros

		Total			Transferências públicas			Transferências privadas			Aquisição / cedência de activos não produzidos não financeiros		
		Crédito	Débito	Saldo	Crédito	Débito	Saldo	Crédito	Débito	Saldo	Crédito	Débito	Saldo
		1	2	3	4	5	6	7	8	9	10	11	12
99		2 496 335	172 536	2 323 799	2 325 448	8 201	2 317 247	131 336	116 095	15 241	39 550	48 240	-8 690
00		1 854 165	184 380	1 669 785	1 673 217	24 011	1 649 206	120 915	117 975	2 940	60 033	42 394	17 639
01		1 430 338	234 786	1 195 551	1 260 204	53 330	1 206 874	138 716	131 057	7 659	31 417	50 400	-18 982
00	Set	412 419	14 612	397 807	402 117	729	401 388	6 917	10 856	-3 940	3 385	3 026	359
	Out	142 911	14 156	128 754	129 393	1 059	128 334	11 722	10 355	1 367	1 796	2 743	-947
	Nov	127 485	26 459	101 026	119 067	13 482	105 585	8 219	10 233	-2 014	200	2 744	-2 545
	Dez	482 644	12 282	470 362	473 293	1 559	471 734	8 665	9 277	-612	686	1 446	-760
01	Jan	14 400	20 173	-5 773	1 637	2 850	-1 213	8 553	11 454	-2 902	4 210	5 869	-1 659
	Fev	48 096	10 339	37 757	36 368	934	35 434	8 163	8 481	-318	3 564	923	2 641
	Mar	48 492	22 284	26 208	36 286	8 569	27 717	12 106	12 569	-463	99	1 146	-1 046
	Abr	15 846	20 062	-4 216	4 071	987	3 083	10 960	11 231	-271	815	7 844	-7 029
	Mai	96 954	18 747	78 207	77 165	7 270	69 895	11 995	10 501	1 494	7 795	977	6 818
	Jun	97 807	18 159	79 648	82 229	2 185	80 044	12 479	10 074	2 405	3 099	5 900	-2 800
	Jul	266 774	23 741	243 033	248 863	3 157	245 706	15 171	10 538	4 633	2 740	10 046	-7 306
	Ago	102 387	30 326	72 061	84 289	8 788	75 500	13 072	12 706	365	5 027	8 831	-3 804
	Set	104 573	17 220	87 353	93 921	3 427	90 494	9 054	11 759	-2 705	1 598	2 034	-436
	Out	207 163	17 298	189 865	193 230	2 115	191 115	13 119	12 272	847	814	2 911	-2 098
	Nov	62 993	17 695	45 298	50 114	4 588	45 526	12 412	10 095	2 317	468	3 013	-2 545
	Dez	364 852	18 742	346 110	352 031	8 459	343 572	11 633	9 376	2 257	1 187	907	281
02	Jan	153 225	14 664	138 561	134 005	2 593	131 412	10 227	8 255	1 973	8 993	3 817	5 176
	Fev	34 887	16 302	18 586	27 771	5 431	22 340	6 850	8 949	-2 099	266	1 922	-1 656

	1	2	3	4	5	6	7	8	9	10	11	12
	Credit	Debit	Balance	Credit	Debit	Balance	Credit	Debit	Balance	Credit	Debit	Balance
	Total			Official transfers			Private transfers			Acquisition / disposal of non-produced, non-financial assets		

C.1.6 TRANSFERÊNCIAS COM A UNIÃO EUROPEIA[1] — TRANSFERS WITH THE EUROPEAN UNION[1]

Fonte / Source: Banco de Portugal — 10^3 euros

		Correntes									De capital					Saldo
		Créditos						Débitos			Créditos					
		Reembolsos	FEOGA-Garantia	FEOGA-Orientação	FEDER	FSE	Outros recebimentos	Contribuição financeira	Direitos aduaneiros e direitos niveladores agrícolas	Outros	Fundo de Coesão	FEDER	PEDIP	FEOGA-Orientação	Outros recebimentos	
		1	2	3	4	5	6	7	8	9	10	11	12	13	14	15
99		71 201	653 315	77 096	265 122	609 730	163 384	1 062 682	181 791	4 336	480 478	1 502 357	0	308 384	13 658	2 895 914
00		21 379	652 840	63 350	222 308	508 581	75 608	1 094 840	178 996	5 112	116 467	1 259 744	0	253 400	42 609	1 937 338
01		8 722	874 809	7 945	138 842	443 535	41 323	1 066 366	163 869	4 451	441 598	785 860	0	31 780	58	1 539 787
00	Set	21 274	21 610	6 068	64 598	5 931	651	39 112	15 280	74	11 698	366 056	0	24 272	0	467 692
	Out	12	55 330	7 141	16 497	22 772	21 376	84 307	14 354	98	20	93 482	0	28 564	6 959	153 394
	Nov	0	32 390	13 043	4 895	104 763	7 897	91 759	12 411	74	31 268	27 736	0	52 171	7 766	177 686
	Dez	0	17 990	23 383	64 896	108 323	12 339	142 286	14 343	1 957	3 546	367 742	0	93 531	8 384	541 547
01	Jan	0	219 886	0	283	70 072	9 064	138 913	14 405	198	0	1 606	0	0	0	147 395
	Fev	0	91 270	1 364	1 071	4 693	1 419	44 992	14 621	690	24 804	6 071	0	5 455	0	75 843
	Mar	0	82 513	0	2 450	0	3 958	91 722	12 745	112	22 401	13 882	0	0	0	20 624
	Abr	0	34 239	0	382	8 006	591	91 722	14 231	729	1 841	2 165	0	0	0	-59 457
	Mai	0	45 319	0	161	1 377	849	91 722	13 675	76	77 164	0	0	0	0	19 397
	Jun	0	88 750	0	5 146	278	6 407	93 736	14 007	442	53 037	29 160	0	0	0	74 592
	Jul	0	26 430	0	34 194	471	410	92 135	16 595	906	55 058	193 766	0	0	0	200 693
	Ago	8 722	49 623	0	6 024	5 375	11 417	73 072	16 803	67	50 109	34 134	0	0	0	75 463
	Set	0	29 215	4 214	9 800	18 613	2 096	86 515	13 502	316	21 168	55 531	0	16 854	58	57 214
	Out	0	57 206	746	31 717	40 702	1 692	88 807	11 713	175	10 329	179 728	0	2 984	0	224 409
	Nov	0	71 797	0	1 891	32 451	1 941	86 515	9 376	212	39 276	10 717	0	0	0	61 969
	Dez	0	78 563	1 622	45 723	261 497	1 480	86 515	12 196	528	86 411	259 099	0	6 488	0	641 644
02	Jan	6 234	127 192	6 102	18 777	0	1 226	151 130	11 678	32	3 189	106 401	0	24 409	0	130 690
	Fev	0	81 510	0	159	18 174	1 053	96 195	12 507	56	26 858	901	0	0	0	19 896

	1	2	3	4	5	6	7	8	9	10	11	12	13	14	15
	Reimbursements	EAGGF-Guarantee	EAGGF-Guidance	ERDF	ESF	Other receipts	Financial contribution	Customs and levelling duties	Other	Social cohesion fund	ERDF	PEDIP	EAGGF-Guidance	Other receipts	Balance
	Credits						Debits			Credits					
	Current									Capital					

(1) Inclui rubricas da Balança Corrente e da Balança de Capital. / Includes Current and Capital accounts items.

C.1.7 BALANÇA DE PAGAMENTOS TECNOLÓGICA[1] — TECHNOLOGICAL BALANCE OF PAYMENTS[1]

Fonte / Source: Banco de Portugal — 10^3 euros

		Total			Direitos de utilização e Propriedade industrial			Serviços de assistência técnica			Serviços de investigação e desenvolvimento			Outros serviços de natureza técnica		
		Crédito	Débito	Saldo	Crédito	Débito	Saldo	Crédito	Débito	Saldo	Crédito	Débito	Saldo	Crédito	Débito	Saldo
		1	2	3	4	5	6	7	8	9	10	11	12	13	14	15
99		291 190	771 384	-480 194	61 566	310 408	-248 842	112 017	230 691	-118 674	16 618	19 777	-3 160	100 989	210 508	-109 519
00		319 558	734 781	-415 224	90 364	314 508	-224 144	105 944	216 221	-110 278	14 878	14 698	180	108 372	189 354	-80 982
01		305 282	648 625	-343 343	57 508	294 345	-236 836	126 332	164 128	-37 795	15 968	10 208	5 759	105 474	179 944	-74 470
00	Set	20 486	45 062	-24 576	4 626	15 455	-10 829	6 753	16 385	-9 631	1 095	2 091	-996	8 012	11 131	-3 120
	Out	31 103	57 863	-26 760	3 776	25 884	-22 108	17 887	13 089	4 798	638	670	-31	8 802	18 221	-9 419
	Nov	21 799	43 569	-21 770	2 089	20 960	-18 871	7 574	9 089	-1 515	871	659	211	11 265	12 861	-1 596
	Dez	46 215	75 819	-29 604	2 695	25 817	-23 122	18 289	24 501	-6 212	2 267	2 384	-117	22 964	23 118	-153
01	Jan	19 290	67 754	-48 464	5 832	31 048	-25 217	6 578	14 885	-8 307	851	1 435	-584	6 030	20 386	-14 356
	Fev	22 240	44 228	-21 988	5 572	19 635	-14 063	7 098	6 470	628	1 589	798	791	7 981	17 325	-9 344
	Mar	19 010	58 248	-39 238	2 076	20 290	-18 214	8 635	19 162	-10 527	1 317	1 878	-561	6 982	16 918	-9 936
	Abr	41 853	57 120	-15 266	2 590	33 660	-31 071	29 754	10 333	19 421	1 747	221	1 526	7 762	12 905	-5 143
	Mai	38 440	50 101	-11 661	10 249	31 121	-20 872	19 936	5 808	14 127	851	850	2	7 404	12 322	-4 918
	Jun	20 902	56 115	-35 214	4 786	23 464	-18 677	5 230	21 084	-15 854	967	729	238	9 918	10 839	-921
	Jul	20 562	55 123	-34 561	5 339	26 834	-21 495	5 074	7 245	-2 171	590	393	196	9 560	20 651	-11 091
	Ago	26 126	53 169	-27 043	6 819	33 440	-26 621	8 436	7 222	1 215	843	310	533	10 028	12 198	-2 170
	Set	22 763	44 313	-21 549	5 451	14 461	-9 010	7 965	15 344	-7 379	1 364	538	826	7 984	13 970	-5 986
	Out	27 442	45 248	-17 806	2 818	26 586	-23 768	9 071	6 165	2 906	1 898	588	1 310	13 655	11 909	1 745
	Nov	22 280	60 530	-38 250	2 822	20 289	-17 467	8 263	23 916	-15 654	2 163	1 073	1 090	9 032	15 252	-6 220
	Dez	24 374	56 676	-32 302	3 156	13 518	-10 362	10 290	26 492	-16 202	1 788	1 397	392	9 140	15 270	-6 130
02	Jan	36 088	76 442	-40 354	10 487	31 836	-21 348	12 400	23 628	-11 228	2 524	993	1 531	10 676	19 985	-9 309
	Fev	29 532	72 473	-42 941	3 465	27 752	-24 287	16 712	20 078	-3 366	2 067	1 397	669	7 288	23 246	-15 958

	1	2	3	4	5	6	7	8	9	10	11	12	13	14	15
	Credit	Debit	Balance	Credit	Debit	Balance	Credit	Debit	Balance	Credit	Debit	Balance	Credit	Debit	Balance
	Total			Royalties and license fees and Industrial property			Technical assistence services			Research and development services			Other technical services		

(1) De acordo com a metodologia da OCDE incorpora rubricas da Balança corrente e da Balança de capital. / According to OECD methodologies includes Current and Capital accounts items.

C.2.1 BALANÇA FINANCEIRA[a] — FINANCIAL ACCOUNT[a]

Principais componentes — **Main items**

Valores líquidos — **Net figures**

Fonte / Source: Banco de Portugal

10^3 euros

		Total	Investimento directo		Investimento de carteira		Derivados financeiros	Outro investimento		Activos de reserva
			De Portugal no exterior	Do exterior em Portugal	Activos	Passivos		Activos	Passivos	
		1	2	3	4	5	6	7	8	9
99		8 389 191	-2 973 876	1 157 808	-6 081 691	9 489 855	189 128	361 813	6 538 104	-291 949
00		11 323 341	-8 309 194	6 998 332	-5 040 325	2 962 279	338 391	-11 113 342	25 892 309	-405 109
01		11 742 244	-5 659 914	3 639 761	-7 174 634	8 134 887	284 312	-3 029 872	16 517 474	-969 770
00	Set	973 847	-566 627	403 838	504 391	-1 641 160	162 696	306 786	1 765 592	38 331
	Out	-35 165	-414 033	-18 271	-531 776	1 272 533	-8 414	-1 153 222	823 039	-5 021
	Nov	-557 163	-1 704 643	45 840	-889 468	347 876	-27 726	-2 856 230	4 441 411	85 777
	Dez	-215 806	-673 678	1 162 231	-459 093	144 262	-10 837	-1 654 012	1 680 417	-405 095
01	Jan	1 291 322	-310 986	47 721	-373 595	-390 058	75 556	833 444	1 531 803	-122 563
	Fev	1 197 892	-239 295	309 558	-982 569	915 220	49 802	-1 733 395	2 862 159	16 412
	Mar	1 648 309	-2 085 341	302 919	-433 720	-74 912	12 604	3 004 927	767 859	153 973
	Abr	704 436	-118 947	348 326	-807 972	357 807	-53 271	2 236 946	-1 265 502	7 049
	Mai	1 133 144	-300 230	260 125	-249 338	764 394	121 530	-3 366 219	3 926 085	-23 204
	Jun	199 073	-416 958	11 428	-771 111	1 109 685	2 590	-1 478 013	1 889 614	-148 162
	Jul	129 413	-393 012	479 299	-312 933	1 475 892	-16 510	-4 038 960	3 214 606	-278 969
	Ago	757 857	-701 904	323 182	596 885	38 127	-53 595	2 737 554	-1 891 582	-290 810
	Set	1 311 446	15 804	-93 405	-707 506	1 512 624	-11 172	1 515 211	-955 690	35 580
	Out	1 377 509	-333 183	599 438	-1 065 302	950 028	-59 783	-3 029 332	4 185 323	130 320
	Nov	1 812 433	-219 194	163 473	-816 346	113 496	100 311	-659 840	3 354 742	-224 208
	Dez	179 410	-556 668	887 695	-1 251 126	1 362 582	116 249	947 806	-1 101 942	-225 186
02	Jan	1 011 561	-188 158	707 830	-1 081 114	768 464	65 524	1 801 470	-1 044 492	-17 963
	Fev	977 354	-6 822	243 227	-958 831	914 077	-73 565	-1 652 981	2 626 362	-114 114

	1	2	3	4	5	6	7	8	9
	Total	Portuguese investment abroad	Foreign investment in Portugal	Assets	Liabilities	Financial derivatives	Assets	Liabilities	Reserve assets
		Direct investment		Portfolio investment			Other investment		

C.2.2.1 INVESTIMENTO DIRECTO DE PORTUGAL NO EXTERIOR (continua) — PORTUGUESE DIRECT INVESTMENT ABROAD (to be continued)

Por tipo de operação — **By type of operation**

Fonte / Source: Banco de Portugal

10^3 euros

		Total			No capital de empresas											
					Total			Constituição de empresas			Aumento de capital[1]			Aquisição de quotas / acções		
		Crédito	Débito	Saldo	Crédito	Débito	Saldo	Crédito	Débito	Saldo	Crédito	Débito	Saldo	Crédito	Débito	Saldo
		1	2	3	4	5	6	7	8	9	10	11	12	13	14	15
99		7 210 706	10 184 582	-2 973 876	1 653 032	4 071 243	-2 418 211	5 112	127 662	-122 550	42 130	2 709 575	-2 667 445	1 605 791	1 234 006	371 785
00		5 691 057	14 000 251	-8 309 194	1 243 750	9 413 244	-8 169 494	2 776	168 847	-166 071	41 637	2 331 875	-2 290 238	1 199 336	6 912 521	-5 713 185
01		3 811 689	9 471 603	-5 659 914	2 660 071	4 813 637	-2 153 566	13 549	805 871	-792 323	567 771	2 016 407	-1 448 636	2 078 751	1 991 358	87 393
00	Set	40 123	606 750	-566 627	113	213 830	-213 717	0	1 737	-1 737	40	101 147	-101 107	73	110 946	-110 873
	Out	101 958	515 990	-414 033	965	404 010	-403 045	0	11 566	-11 566	0	375 941	-375 941	965	16 504	-15 539
	Nov	23 302	1 727 945	-1 704 643	2 690	493 307	-490 616	0	47 489	-47 489	10	310 490	-310 480	2 680	135 328	-132 647
	Dez	2 462 924	3 136 602	-673 678	853 756	2 608 471	-1 754 714	0	3 771	-3 771	0	472 439	-472 439	853 756	2 132 260	-1 278 504
01	Jan	46 493	357 478	-310 986	7	160 129	-160 122	0	287	-287	0	124 520	-124 520	7	35 322	-35 314
	Fev	59 128	298 423	-239 295	136	158 048	-157 912	0	1 134	-1 134	0	7 403	-7 403	136	149 510	-149 374
	Mar	75 730	2 161 071	-2 085 341	0	53 444	-53 444	0	360	-360	0	36 886	-36 886	0	16 199	-16 199
	Abr	1 628 791	1 747 738	-118 947	1 561 908	1 613 424	-51 516	0	770 442	-770 442	0	12 332	-12 332	1 561 908	830 650	731 258
	Mai	45 132	345 362	-300 230	8 712	181 926	-173 214	0	3 424	-3 424	8 580	171 549	-162 969	132	6 953	-6 820
	Jun	277 693	694 651	-416 958	219 279	427 859	-208 580	0	752	-752	20 846	147 709	-126 864	198 434	279 397	-80 964
	Jul	359 950	752 962	-393 012	291 849	611 085	-319 236	0	737	-737	285 032	398 071	-113 039	6 816	212 277	-205 460
	Ago	356 911	1 058 815	-701 904	249 557	886 210	-636 653	0	13 128	-13 128	246 797	639 530	-392 733	2 761	233 553	-230 792
	Set	483 075	467 270	15 804	261 705	49 860	211 845	0	153	-153	0	9 593	-9 593	261 705	40 114	221 591
	Out	86 951	420 134	-333 183	8 072	198 927	-190 855	0	249	-249	6 085	71 409	-65 325	1 987	127 268	-125 281
	Nov	38 283	257 478	-219 194	14 757	78 111	-63 354	13 509	13 748	-239	10	18 054	-18 044	1 238	46 309	-45 071
	Dez	353 553	910 222	-556 668	44 088	394 614	-350 526	40	1 458	-1 418	422	379 349	-378 927	43 626	13 807	29 819
02	Jan	62 971	251 129	-188 158	2 631	29 588	-26 957	1 118	141	977	0	6 634	-6 634	1 513	22 813	-21 300
	Fev	353 301	360 123	-6 822	301 930	114 822	187 109	0	392	-392	98 000	101 645	-3 645	203 930	12 785	191 146

	1	2	3	4	5	6	7	8	9	10	11	12	13	14	15
	Credit	Debit	Balance	Credit	Debit	Balance	Credit	Debit	Balance	Credit	Debit	Balance	Credit	Debit	Balance
	Total			Total			Establishment of new companies			Equity increases[1]			Total / partial purchase of establishments		
				Equity capital											

C.2.2.1 INVESTIMENTO DIRECTO DE PORTUGAL NO EXTERIOR (continuação)
Por tipo de operação

PORTUGUESE DIRECT INVESTMENT ABROAD (continued)
By type of operation

Fonte / Source: Banco de Portugal

10^3 euros

		Lucros reinvestidos[2]			Créditos, empréstimos e suprimentos						Operações sobre imóveis[3]			Outros		
					de longo prazo			de curto prazo								
		Crédito	Débito	Saldo	Crédito	Débito	Saldo	Crédito	Débito	Saldo	Crédito	Débito	Saldo	Crédito	Débito	Saldo
		16	17	18	19	20	21	22	23	24	25	26	27	28	29	30
99		168 256	555 630	-387 374	5 264 085	5 313 877	-49 792	117 586	132 486	-14 900	7 608	50 318	-42 711	138	61 027	-60 889
00		193 346	735 166	-541 820	4 099 445	3 530 862	568 583	139 235	125 727	13 508	8 496	52 807	-44 310	6 785	142 446	-135 661
01		283 480	1 023 585	-740 105	710 381	3 427 919	-2 717 538	141 491	63 949	77 542	7 007	64 160	-57 153	9 260	78 353	-69 093
00	Set	13 404	62 747	-49 344	25 636	321 140	-295 504	716	2 459	-1 743	255	3 450	-3 195	0	3 124	-3 124
	Out	34 556	47 448	-12 891	64 060	57 515	6 545	2 069	967	1 102	308	3 988	-3 681	0	2 062	-2 062
	Nov	12 933	68 995	-56 062	6 327	1 149 378	-1 143 051	902	4 426	-3 524	450	2 297	-1 847	0	9 543	-9 543
	Dez	15 758	54 419	-38 661	1 588 742	462 332	1 126 410	4 206	0	4 206	421	4 355	-3 934	40	7 025	-6 985
01	Jan	18 846	91 760	-72 914	3 645	82 514	-78 870	20 541	10 782	9 759	2	6 084	-6 082	3 452	6 209	-2 757
	Fev	18 451	97 265	-78 814	31 631	36 386	-4 756	3 050	205	2 846	594	3 382	-2 788	5 266	3 138	2 128
	Mar	41 309	68 644	-27 335	33 912	2 024 837	-1 990 925	70	529	-459	393	9 185	-8 792	47	4 432	-4 385
	Abr	20 913	81 304	-60 391	40 181	30 247	9 934	5 280	11 260	-5 980	460	10 853	-10 392	49	650	-602
	Mai	18 798	92 400	-73 602	17 047	54 759	-37 712	0	4 530	-4 530	569	4 731	-4 163	6	7 016	-7 010
	Jun	39 694	68 918	-29 224	10 459	179 793	-169 335	7 813	9 060	-1 247	408	2 695	-2 287	40	6 326	-6 286
	Jul	21 078	80 664	-59 586	44 279	49 204	-4 925	2 191	102	2 090	553	7 015	-6 463	0	4 891	-4 891
	Ago	18 654	94 362	-75 708	6 078	59 749	-53 671	81 375	8 173	73 202	1 189	3 468	-2 279	58	6 853	-6 795
	Set	18 649	94 428	-75 779	201 259	314 181	-112 922	1 370	78	1 292	42	3 596	-3 554	50	5 127	-5 077
	Out	18 914	90 833	-71 919	51 179	96 203	-45 024	7 414	14 875	-7 461	1 262	6 156	-4 894	111	13 141	-13 030
	Nov	18 957	90 244	-71 287	3 722	66 282	-62 560	46	4 356	-4 310	686	3 746	-3 060	115	14 739	-14 624
	Dez	29 217	72 764	-43 546	266 990	433 764	-166 774	12 342	0	12 342	850	3 249	-2 399	67	5 831	-5 764
02	Jan	19 375	100 625	-81 250	21 149	111 541	-90 392	18 401	3 327	15 074	1 415	1 471	-56	0	4 577	-4 577
	Fev	20 475	102 189	-81 714	21 659	136 936	-115 277	8 877	0	8 877	338	2 494	-2 156	21	3 682	-3 661

	16	17	18	19	20	21	22	23	24	25	26	27	28	29	30
	Credit	Debit	Balance	Credit	Debit	Balance	Credit	Debit	Balance	Credit	Debit	Balance	Credit	Debit	Balance
	Reinvested earnings[2]			Long-term			Short-term			Real estate[3]			Other		
				Loans and additional capital											

(1) Inclui as prestações suplementares de capital. / Includes additional capital.
(2) Estimativa mensal calculada pelo Banco de Portugal com base nos últimos dados anuais disponíveis obtidos através dos Inquéritos ao Investimento Directo. / Estimated monthly by Banco de Portugal based on the available annual figures obtained from the Direct Investment Surveys.
(3) Inclui as operações de investimento imobiliário realizadas por particulares. / Includes real estate investment made by private individuals.

C.2.2.2 INVESTIMENTO DIRECTO DE PORTUGAL NO EXTERIOR (continua)
Por sector de actividade da empresa residente

PORTUGUESE DIRECT INVESTMENT ABROAD (to be continued)
By economic activity of the resident company

Fonte / Source: Banco de Portugal

10^3 euros

		Agricultura, caça, silvicultura e pesca			Indústrias extractivas			Indústrias transformadoras			Produção e distribuição de electricidade, gás e água			Construção		
		Crédito	Débito	Saldo	Crédito	Débito	Saldo	Crédito	Débito	Saldo	Crédito	Débito	Saldo	Crédito	Débito	Saldo
		1	2	3	4	5	6	7	8	9	10	11	12	13	14	15
99		340	1 418	-1 078	2 274	2 944	-670	106 227	236 008	-129 781	3 160	15 839	-12 679	8 835	70 149	-61 314
00		4 813	5 300	-487	24 023	3 161	20 862	59 386	485 362	-425 977	36 061	12 927	23 133	13 736	96 507	-82 770
01		6 485	6 601	-116	33 977	1 729	32 248	100 512	203 101	-102 590	55 295	18 800	36 495	17 941	71 443	-53 503
00	Set	371	71	301	1 913	179	1 734	2 879	13 108	-10 229	3 771	1 017	2 754	1 176	4 917	-3 741
	Out	419	67	352	2 063	7	2 056	6 126	20 495	-14 369	2 399	1 017	1 383	200	13 965	-13 765
	Nov	371	2 242	-1 871	1 913	427	1 486	5 932	9 432	-3 500	3 986	1 017	2 969	1 367	13 222	-11 855
	Dez	380	1 454	-1 074	2 311	10	2 301	5 842	35 538	-29 696	2 399	1 539	861	3 493	4 074	-580
01	Jan	546	190	356	3 341	0	3 341	21 448	29 814	-8 366	5 014	1 451	3 562	659	4 126	-3 468
	Fev	534	972	-438	2 934	0	2 934	6 584	9 399	-2 815	3 412	1 446	1 966	498	6 837	-6 339
	Mar	574	2 867	-2 293	2 720	42	2 678	3 618	7 705	-4 086	3 412	2 888	524	82	5 492	-5 410
	Abr	528	284	244	2 720	428	2 293	8 765	19 575	-10 810	3 412	1 446	1 966	537	10 294	-9 757
	Mai	528	84	444	2 720	297	2 423	4 478	26 740	-22 263	3 765	1 446	2 319	799	8 447	-7 648
	Jun	571	465	106	2 720	86	2 634	12 425	26 095	-13 670	3 412	1 446	1 966	8 471	3 310	5 161
	Jul	533	364	168	2 872	2	2 869	5 052	16 563	-11 511	8 280	1 446	6 834	3 630	3 645	-15
	Ago	535	64	470	2 940	0	2 940	15 454	15 667	-213	6 363	1 446	4 917	269	4 152	-3 883
	Set	531	397	134	2 814	0	2 814	4 459	8 507	-4 048	5 053	1 446	3 607	149	5 317	-5 168
	Out	528	58	470	2 720	553	2 168	10 891	19 856	-8 964	3 412	1 446	1 966	666	6 282	-5 616
	Nov	528	225	303	2 720	321	2 400	3 499	10 007	-6 508	5 258	1 446	3 812	1 649	4 600	-2 951
	Dez	549	629	-80	2 754	0	2 754	3 839	13 174	-9 335	4 500	1 446	3 054	532	8 941	-8 409
02	Jan	582	372	210	3 093	0	3 093	6 018	10 367	-4 348	3 874	1 513	2 361	3 399	3 559	-161
	Fev	597	51	545	3 620	0	3 620	10 009	9 858	152	3 732	1 581	2 151	1 982	7 789	-5 806

	1	2	3	4	5	6	7	8	9	10	11	12	13	14	15
	Credit	Debit	Balance	Credit	Debit	Balance	Credit	Debit	Balance	Credit	Debit	Balance	Credit	Debit	Balance
	Agriculture, hunting, forestry and fishing			Mining and quarrying			Manufacturing			Production and distribution of electricity, gas and water			Construction		

C.2.2.2 INVESTIMENTO DIRECTO DE PORTUGAL NO EXTERIOR (continuação)

Por sector de actividade da empresa residente

PORTUGUESE DIRECT INVESTMENT ABROAD (continued)

By economic activity of the resident company

Fonte / Source: Banco de Portugal

10^3 euros

		Comércio por grosso e a retalho, reparações, alojamento e restauração			Transportes, armazenagem e comunicações			Actividades financeiras			Actividades imobiliárias, alugueres e serviços prestados às empresas			Outras actividades		
		Crédito	Débito	Saldo	Crédito	Débito	Saldo	Crédito	Débito	Saldo	Crédito	Débito	Saldo	Crédito	Débito	Saldo
		16	17	18	19	20	21	22	23	24	25	26	27	28	29	30
99		32 539	108 164	-75 625	4 392 343	3 922 707	469 637	1 261 808	434 677	827 131	1 391 916	5 187 184	-3 795 268	11 264	205 494	-194 229
00		12 665	127 286	-114 621	1 044 661	140 690	903 971	2 406 222	3 132 170	-725 949	2 039 843	9 846 599	-7 806 756	49 647	150 247	-100 600
01		24 298	151 443	-127 145	7 625	306 574	-298 949	2 253 471	4 669 244	-2 415 772	1 265 722	3 923 652	-2 657 930	46 364	119 015	-72 651
00	Set	403	4 366	-3 964	151	104 384	-104 234	1 983	65 027	-63 044	27 221	401 786	-374 565	256	11 895	-11 640
	Out	3 162	2 347	815	484	693	-209	14 151	17 029	-2 878	71 221	453 230	-382 009	1 732	7 140	-5 408
	Nov	288	22 787	-22 499	321	947	-626	1 522	1 130 080	-1 128 558	7 305	541 005	-533 700	297	6 788	-6 491
	Dez	2 847	66 325	-63 478	509	6 576	-6 067	2 341 170	778 468	1 562 702	71 009	2 202 445	-2 131 435	32 962	40 173	-7 211
01	Jan	3 974	8 516	-4 542	455	1 322	-867	3 362	30 504	-27 142	7 660	268 964	-261 304	34	12 591	-12 557
	Fev	5 882	5 054	828	297	1 271	-975	4 610	33 835	-29 225	33 653	232 357	-198 704	723	7 250	-6 527
	Mar	1 814	7 990	-6 175	503	1 768	-1 265	15 454	1 860 615	-1 845 160	45 146	261 993	-216 848	2 405	9 712	-7 307
	Abr	410	6 875	-6 465	214	1 928	-1 714	1 564 095	847 611	716 484	45 544	846 940	-801 395	2 565	12 357	-9 792
	Mai	410	10 217	-9 807	214	1 067	-853	11 147	36 959	-25 812	14 835	250 118	-235 283	6 237	9 987	-3 750
	Jun	492	5 006	-4 514	481	10 869	-10 387	48 258	290 993	-242 734	197 173	350 723	-153 549	3 688	5 659	-1 971
	Jul	8 911	15 938	-7 027	2 288	51 504	-49 216	292 136	519 700	-227 564	34 446	129 967	-95 521	1 804	13 832	-12 029
	Ago	643	4 257	-3 614	299	2 310	-2 010	251 841	536 948	-285 108	76 836	483 072	-406 236	1 731	10 899	-9 167
	Set	494	3 615	-3 121	981	222 158	-221 177	2 510	68 162	-65 651	465 623	148 440	317 183	460	9 228	-8 768
	Out	410	59 703	-59 294	214	2 544	-2 329	9 082	133 869	-124 787	57 692	184 828	-127 136	1 334	10 995	-9 661
	Nov	410	14 332	-13 922	1 340	8 267	-6 927	16 341	28 515	-12 174	5 711	177 922	-172 211	826	11 843	-11 017
	Dez	449	9 941	-9 492	337	1 567	-1 229	34 635	281 534	-246 900	281 402	588 328	-306 926	24 556	4 662	19 894
02	Jan	651	19 303	-18 652	320	964	-644	2 516	31 503	-28 987	39 366	176 251	-136 886	3 153	7 298	-4 146
	Fev	1 284	4 304	-3 020	591	2 553	-1 962	202 480	147 200	55 279	128 528	177 830	-49 302	478	8 956	-8 478

	16	17	18	19	20	21	22	23	24	25	26	27	28	29	30
	Credit	Debit	Balance	Credit	Debit	Balance	Credit	Debit	Balance	Credit	Debit	Balance	Credit	Debit	Balance
	Wholesale and retail trade, repairs, hotels and restaurants			Transports, storage and communications			Financial intermediation			Real estate, rentals and business activities			Other activities		

C.2.2.3 INVESTIMENTO DIRECTO DE PORTUGAL NO EXTERIOR

Por zona económica de destino

PORTUGUESE DIRECT INVESTMENT ABROAD

By economic region of destination

Fonte / Source: Banco de Portugal

10^3 euros

		OCDE									PALOP			Resto do Mundo		
		Total			União Europeia			Outros								
		Crédito	Débito	Saldo	Crédito	Débito	Saldo	Crédito	Débito	Saldo	Crédito	Débito	Saldo	Crédito	Débito	Saldo
		1	2	3	4	5	6	7	8	9	10	11	12	13	14	15
99		3 811 037	2 239 275	1 571 762	3 778 964	2 063 289	1 715 674	32 074	175 986	-143 912	33 649	180 043	-146 395	3 366 020	7 765 264	-4 399 244
00		4 728 390	8 258 800	-3 530 410	4 697 793	7 753 431	-3 055 637	30 597	505 370	-474 773	49 518	239 898	-190 380	913 149	5 501 553	-4 588 404
01		3 622 024	7 744 184	-4 122 160	3 419 790	7 090 856	-3 671 066	202 234	653 328	-451 094	59 339	170 725	-111 386	130 326	1 556 693	-1 426 367
00	Set	30 646	498 115	-467 469	29 183	492 255	-463 072	1 463	5 859	-4 397	3 950	16 337	-12 387	5 528	92 298	-86 770
	Out	86 794	88 994	-2 200	81 018	76 032	4 987	5 776	12 963	-7 187	3 768	13 831	-10 063	11 395	413 165	-401 770
	Nov	16 348	1 204 867	-1 188 520	15 005	1 154 041	-1 139 035	1 342	50 827	-49 485	4 282	10 555	-6 272	2 672	512 523	-509 851
	Dez	2 452 103	1 746 845	705 258	2 442 170	1 703 475	738 695	9 933	43 370	-33 437	6 904	43 224	-36 319	3 917	1 346 534	-1 342 617
01	Jan	34 848	273 457	-238 609	29 914	259 337	-229 422	4 934	14 120	-9 187	6 964	11 567	-4 603	4 681	72 454	-67 773
	Fev	48 948	104 343	-55 395	41 381	95 171	-53 790	7 567	9 172	-1 605	5 200	12 805	-7 605	4 980	181 275	-176 296
	Mar	58 178	2 098 411	-2 040 232	56 710	2 087 228	-2 030 518	1 469	11 182	-9 714	4 342	13 104	-8 763	13 210	49 556	-36 346
	Abr	1 619 549	1 690 250	-70 701	1 618 081	1 674 143	-56 062	1 469	16 108	-14 639	4 823	16 512	-11 689	4 419	40 976	-36 557
	Mai	22 770	154 174	-131 404	20 450	123 605	-103 154	2 320	30 570	-28 250	4 065	11 986	-7 921	18 297	179 202	-160 905
	Jun	261 705	456 784	-195 079	92 340	280 764	-188 424	169 365	176 020	-6 655	4 654	10 507	-5 853	11 334	227 359	-216 026
	Jul	349 155	687 633	-338 479	345 016	675 972	-330 956	4 139	11 661	-7 522	6 185	18 513	-12 327	4 610	46 816	-42 206
	Ago	347 215	756 252	-409 037	345 133	746 194	-401 061	2 081	10 058	-7 976	5 546	21 653	-16 107	4 150	280 910	-276 760
	Set	474 476	191 501	282 975	472 934	181 005	291 929	1 542	10 496	-8 954	4 440	10 476	-6 036	4 159	265 292	-261 134
	Out	70 986	364 923	-293 938	69 221	254 605	-185 385	1 765	110 318	-108 553	4 311	14 342	-10 031	11 655	40 869	-29 214
	Nov	16 529	160 719	-144 190	13 510	137 146	-123 636	3 020	23 573	-20 554	4 087	13 663	-9 575	17 667	83 096	-65 429
	Dez	317 664	805 736	-488 071	315 100	575 686	-260 587	2 565	230 049	-227 485	4 722	15 598	-10 876	31 167	88 888	-57 721
02	Jan	51 612	203 464	-151 852	48 887	194 264	-145 376	2 725	9 201	-6 475	6 521	13 082	-6 561	4 838	34 583	-29 745
	Fev	234 958	189 799	45 159	232 768	181 367	51 401	2 190	8 432	-6 241	8 349	10 862	-2 513	109 994	159 462	-49 468

	1	2	3	4	5	6	7	8	9	10	11	12	13	14	15
	Credit	Debit	Balance	Credit	Debit	Balance	Credit	Debit	Balance	Credit	Debit	Balance	Credit	Debit	Balance
	Total			European Union			Other			PALOP			Rest of the World		
	OECD														

C.2.2.4 INVESTIMENTO DIRECTO DE PORTUGAL NO EXTERIOR
Em países da área do euro

PORTUGUESE DIRECT INVESTMENT ABROAD
In euro area countries

Fonte / Source: Banco de Portugal

10^3 euros

		Total			Alemanha			Espanha			França			Outros		
		Crédito	Débito	Saldo	Crédito	Débito	Saldo	Crédito	Débito	Saldo	Crédito	Débito	Saldo	Crédito	Débito	Saldo
		1	2	3	4	5	6	7	8	9	10	11	12	13	14	15
99		3 680 953	1 882 991	1 797 961	48 434	100 554	-52 120	1 220 168	516 836	703 332	81 009	273 548	-192 539	2 331 342	992 052	1 339 290
00		4 519 536	7 504 109	-2 984 573	84 023	126 817	-42 794	169 498	2 431 347	-2 261 849	37 529	26 655	10 875	4 228 485	4 919 291	-690 805
01		3 260 066	6 703 459	-3 443 393	9 599	15 987	-6 389	492 182	752 272	-260 090	77 066	113 734	-36 668	2 681 220	5 821 466	-3 140 246
00	Set	25 777	490 087	-464 309	136	324	-187	24 088	145 937	-121 849	1 085	3 729	-2 644	468	340 097	-339 629
	Out	73 086	66 201	6 886	246	2 260	-2 014	67 344	33 894	33 449	1 053	936	117	4 444	29 110	-24 667
	Nov	10 171	1 150 128	-1 139 957	136	305	-169	8 835	40 880	-32 045	916	1 669	-753	284	1 107 274	-1 106 990
	Dez	2 405 138	1 627 114	778 023	58 468	1 711	56 757	4 316	123 114	-118 798	1 405	4 102	-2 697	2 340 948	1 498 186	842 762
01	Jan	12 042	245 396	-233 355	331	4 184	-3 853	7 036	71 422	-64 386	1 865	14 602	-12 737	2 810	155 188	-152 379
	Fev	34 666	90 728	-56 062	1 307	229	1 078	4 099	35 800	-31 701	3 781	2 236	1 545	25 479	52 464	-26 985
	Mar	46 375	2 083 178	-2 036 803	194	1 859	-1 665	22 190	28 973	-6 782	1 326	26 064	-24 738	22 665	2 026 282	-2 003 618
	Abr	1 606 958	1 664 320	-57 362	200	705	-506	13 023	39 062	-26 039	3 463	2 701	762	1 590 272	1 621 852	-31 579
	Mai	15 087	111 171	-96 085	278	836	-558	12 848	34 219	-21 371	1 400	2 589	-1 189	560	73 527	-72 967
	Jun	72 200	263 797	-191 597	194	234	-40	16 009	139 351	-123 342	33 212	35 332	-2 120	22 785	88 879	-66 095
	Jul	338 574	469 786	-131 211	354	607	-253	17 224	77 405	-60 181	1 549	3 808	-2 259	319 447	387 965	-68 518
	Ago	330 262	731 036	-400 775	621	84	537	6 944	40 919	-33 975	3 932	1 875	2 057	318 764	688 158	-369 394
	Set	467 459	176 040	291 419	215	379	-165	265 841	54 717	211 123	1 850	1 538	312	199 553	119 405	80 148
	Out	55 429	244 245	-188 816	270	2 505	-2 236	23 777	109 180	-85 402	1 337	8 387	-7 050	30 045	124 173	-94 128
	Nov	8 081	132 580	-124 499	194	392	-198	4 427	62 295	-57 868	2 428	2 852	-424	1 032	67 040	-66 008
	Dez	272 933	491 181	-218 247	5 441	3 972	1 470	98 764	58 929	39 835	20 921	11 748	9 173	147 807	416 532	-268 726
02	Jan	42 940	191 049	-148 109	258	625	-368	12 951	37 111	-24 159	1 797	1 227	570	27 934	152 085	-124 152
	Fev	226 205	175 339	50 866	355	453	-98	6 076	26 051	-19 975	2 037	1 563	473	217 738	147 272	70 465

	1	2	3	4	5	6	7	8	9	10	11	12	13	14	15
	Credit	Debit	Balance	Credit	Debit	Balance	Credit	Debit	Balance	Credit	Debit	Balance	Credit	Debit	Balance
	Total			Germany			Spain			France			Other		

C.2.2.5 INVESTIMENTO DIRECTO DE PORTUGAL NO EXTERIOR
Em países fora da área do euro

PORTUGUESE DIRECT INVESTMENT ABROAD
In non-euro area countries

Fonte / Source: Banco de Portugal

10^3 euros

		Reino Unido			Brasil			Suíça			EUA			Outros		
		Crédito	Débito	Saldo	Crédito	Débito	Saldo	Crédito	Débito	Saldo	Crédito	Débito	Saldo	Crédito	Débito	Saldo
		1	2	3	4	5	6	7	8	9	10	11	12	13	14	15
99		97 731	179 875	-82 144	1 893 689	3 395 153	-1 501 463	4 867	14 438	-9 571	15 194	59 730	-44 536	1 518 273	4 652 396	-3 134 123
00		174 659	248 488	-73 828	846 171	3 525 590	-2 679 418	8 129	14 348	-6 218	14 700	414 984	-400 284	127 861	2 292 733	-2 164 872
01		154 622	385 965	-231 343	39 882	1 082 145	-1 042 262	11 265	24 943	-13 678	17 262	122 549	-105 287	328 593	1 152 543	-823 950
00	Set	3 115	2 096	1 019	2 161	66 773	-64 613	483	2 050	-1 566	760	2 428	-1 668	7 827	43 316	-35 489
	Out	7 625	9 777	-2 151	2 272	398 340	-396 069	497	720	-223	1 101	9 386	-8 284	17 376	31 567	-14 191
	Nov	4 544	3 878	666	2 151	485 903	-483 752	733	896	-163	330	46 487	-46 157	5 373	40 652	-35 279
	Dez	36 709	76 360	-39 651	2 294	442 201	-439 907	491	813	-322	8 220	39 978	-31 758	10 071	950 135	-940 064
01	Jan	17 393	13 839	3 554	3 309	48 994	-45 685	704	5 002	-4 299	3 812	7 618	-3 806	9 233	36 628	-27 395
	Fev	6 279	4 375	1 905	4 081	15 515	-11 434	703	1 391	-687	6 516	6 057	459	6 882	180 357	-173 475
	Mar	9 921	4 045	5 876	3 135	35 223	-32 089	688	703	-15	470	8 357	-7 887	15 142	29 565	-14 423
	Abr	10 709	9 756	953	3 087	24 718	-21 631	688	6 909	-6 222	470	5 706	-5 236	6 880	36 328	-29 449
	Mai	4 950	11 801	-6 851	3 068	157 513	-154 445	688	1 506	-818	640	24 699	-24 058	20 700	38 672	-17 972
	Jun	19 727	16 880	2 847	3 132	135 315	-132 183	3 226	1 398	1 828	522	7 294	-6 771	178 886	269 966	-91 080
	Jul	6 012	206 150	-200 138	3 147	31 152	-28 005	1 037	1 465	-428	552	7 033	-6 480	10 627	37 376	-26 749
	Ago	14 435	15 156	-722	3 150	258 585	-255 435	693	1 284	-591	1 039	7 545	-6 505	7 332	45 209	-37 877
	Set	5 052	4 964	88	3 101	240 781	-237 680	690	1 529	-839	521	7 420	-6 899	6 252	36 537	-30 285
	Out	13 378	10 037	3 341	4 119	19 781	-15 662	760	871	-111	694	10 850	-10 157	12 571	134 350	-121 779
	Nov	5 015	4 507	509	3 143	43 065	-39 922	698	1 691	-993	470	14 923	-14 453	20 877	60 712	-39 835
	Dez	41 750	84 455	-42 705	3 411	71 502	-68 091	691	1 194	-503	1 556	15 048	-13 492	33 212	246 842	-213 630
02	Jan	5 489	3 214	2 275	3 387	9 316	-5 929	726	1 324	-599	631	6 441	-5 809	9 798	39 786	-29 988
	Fev	5 847	6 019	-172	106 976	118 359	-11 383	769	833	-65	970	5 816	-4 846	12 534	53 756	-41 222

	1	2	3	4	5	6	7	8	9	10	11	12	13	14	15
	Credit	Debit	Balance	Credit	Debit	Balance	Credit	Debit	Balance	Credit	Debit	Balance	Credit	Debit	Balance
	United Kingdom			Brazil			Switzerland			USA			Other		

C.2.3.1 INVESTIMENTO DIRECTO DO EXTERIOR EM PORTUGAL (continua)
FOREIGN DIRECT INVESTMENT IN PORTUGAL (to be continued)

Por tipo de operação / **By type of operation**

Fonte / Source: Banco de Portugal

10^3 euros

		Total			No capital de empresas											
					Total			Constituição de empresas			Aumento de capital[1]			Aquisição de quotas / acções		
		Crédito	Débito	Saldo	Crédito	Débito	Saldo	Crédito	Débito	Saldo	Crédito	Débito	Saldo	Crédito	Débito	Saldo
		1	2	3	4	5	6	7	8	9	10	11	12	13	14	15
99		13 866 887	12 709 079	1 157 808	1 543 245	2 237 478	-694 233	22 777	3 277	19 500	713 247	146 570	566 677	807 222	2 087 632	-1 280 410
00		26 289 919	19 291 587	6 998 332	9 080 349	3 630 670	5 449 679	102 456	206	102 250	1 811 994	77 456	1 734 538	7 165 899	3 553 008	3 612 891
01		20 568 789	16 929 029	3 639 761	1 946 513	792 418	1 154 095	120 021	1 011	119 010	959 905	136 262	823 643	866 587	655 146	211 442
00	Set	1 769 770	1 365 931	403 838	244 271	21 365	222 906	10 995	0	10 995	180 811	0	180 811	52 465	21 365	31 100
	Out	1 343 403	1 361 674	-18 271	119 497	159 954	-40 457	1 332	0	1 332	33 589	3 242	30 346	84 576	156 712	-72 136
	Nov	1 321 818	1 275 978	45 840	42 997	64 488	-21 491	3 021	0	3 021	19 216	3 835	15 381	20 761	60 653	-39 892
	Dez	4 216 888	3 054 657	1 162 231	2 572 716	1 480 805	1 091 912	23 071	0	23 071	561 839	2 229	559 610	1 987 806	1 478 575	509 231
01	Jan	1 881 778	1 834 056	47 721	158 535	50 593	107 942	1 608	0	1 608	107 886	6 458	101 428	49 041	44 135	4 906
	Fev	1 653 639	1 344 080	309 558	28 365	46 658	-18 294	1 172	0	1 172	17 000	11 223	5 777	10 192	35 435	-25 243
	Mar	2 004 394	1 701 475	302 919	277 755	226 407	51 348	2 327	0	2 327	38 197	0	38 197	237 231	226 407	10 824
	Abr	1 755 155	1 406 829	348 326	45 830	35 616	10 214	130	0	130	31 528	0	31 528	14 172	35 616	-21 445
	Mai	1 818 705	1 558 580	260 125	124 858	15 476	109 381	94 915	0	94 915	25 922	1 255	24 667	4 021	14 221	-10 200
	Jun	1 390 952	1 379 524	11 428	71 091	13 623	57 467	128	311	-182	42 353	9 471	32 882	28 610	3 842	24 768
	Jul	1 860 506	1 381 207	479 299	149 246	78 999	70 247	16 204	0	16 204	118 934	0	118 934	14 108	78 999	-64 891
	Ago	1 723 561	1 400 379	323 182	109 361	3 013	106 348	1 529	0	1 529	14 201	0	14 201	93 631	3 013	90 618
	Set	1 522 436	1 615 841	-93 405	185 532	182 910	2 621	530	482	48	33 087	0	33 087	151 915	182 429	-30 513
	Out	1 719 532	1 120 095	599 438	210 196	36 616	173 580	204	184	20	98 739	29 395	69 345	111 252	7 037	104 215
	Nov	1 152 898	989 424	163 473	30 851	4 676	26 175	658	34	624	28 207	0	28 207	1 986	4 642	-2 656
	Dez	2 085 234	1 197 539	887 695	554 895	97 830	457 065	616	0	616	403 851	78 460	325 391	150 429	19 370	131 058
02	Jan	1 921 382	1 213 552	707 830	169 375	16 880	152 494	149	0	149	100 019	47	99 972	69 207	16 834	52 373
	Fev	1 297 436	1 054 209	243 227	118 703	57 461	61 242	66	100	-34	97 511	0	97 511	21 126	57 361	-36 235

	1	2	3	4	5	6	7	8	9	10	11	12	13	14	15
	Credit	Debit	Balance	Credit	Debit	Balance	Credit	Debit	Balance	Credit	Debit	Balance	Credit	Debit	Balance
	Total			Total			Establishment of new companies			Equity increases[1]			Total / partial purchase of establishments		
				Equity capital											

C.2.3.1 INVESTIMENTO DIRECTO DO EXTERIOR EM PORTUGAL (continuação)
FOREIGN DIRECT INVESTMENT IN PORTUGAL (continued)

Por tipo de operação / **By type of operation**

Fonte / Source: Banco de Portugal

10^3 euros

		Lucros reinvestidos[2]			Créditos, empréstimos e suprimentos						Operações sobre imóveis[3]			Outros		
					de longo prazo			de curto prazo								
		Crédito	Débito	Saldo	Crédito	Débito	Saldo	Crédito	Débito	Saldo	Crédito	Débito	Saldo	Crédito	Débito	Saldo
		16	17	18	19	20	21	22	23	24	25	26	27	28	29	30
99		1 706 278	717 918	988 359	3 228 726	2 729 109	499 617	7 108 020	6 903 261	204 759	262 846	116 939	145 906	17 773	4 374	13 399
00		1 566 432	873 616	692 817	2 990 810	2 328 976	661 834	12 225 848	12 303 036	-77 187	404 839	146 728	258 111	21 639	8 561	13 078
01		2 095 814	1 167 637	928 177	3 752 496	2 263 429	1 489 067	12 296 032	12 588 572	-292 540	464 249	113 533	350 715	13 685	3 439	10 246
00	Set	132 977	52 678	80 299	226 453	124 301	102 152	1 130 032	1 158 924	-28 892	34 248	8 380	25 867	1 789	284	1 506
	Out	130 647	55 290	75 357	118 908	260 918	-142 010	936 561	871 433	65 128	37 500	14 030	23 470	291	50	241
	Nov	147 677	41 647	106 030	155 961	162 746	-6 786	922 415	990 452	-68 037	44 348	16 087	28 261	8 421	558	7 863
	Dez	109 790	151 379	-41 590	499 163	229 858	269 305	985 364	1 175 894	-190 530	41 078	11 721	29 357	8 776	5 000	3 776
01	Jan	145 047	251 323	-106 276	387 742	278 712	109 031	1 152 070	1 245 382	-93 313	37 248	8 046	29 202	1 135	0	1 135
	Fev	206 074	54 527	151 547	310 098	127 037	183 062	1 079 788	1 106 227	-26 440	29 066	9 631	19 436	248	0	248
	Mar	189 159	61 162	127 997	210 689	177 400	33 289	1 292 415	1 226 353	66 062	34 376	10 129	24 248	0	24	-24
	Abr	183 217	65 035	118 182	367 760	277 264	90 496	1 121 402	1 018 825	102 577	34 587	10 077	24 509	2 360	11	2 349
	Mai	169 061	78 788	90 273	152 053	117 205	34 848	1 326 506	1 335 101	-8 595	45 904	12 009	33 895	323	0	323
	Jun	167 755	80 723	87 033	279 180	320 877	-41 697	834 204	955 083	-120 879	38 572	9 217	29 355	149	0	149
	Jul	184 203	64 392	119 811	339 158	89 790	249 368	1 143 189	1 137 325	5 864	44 686	10 678	34 008	25	24	1
	Ago	184 453	64 228	120 226	365 396	241 616	123 780	1 023 788	1 078 544	-54 756	39 670	10 291	29 379	893	2 687	-1 795
	Set	149 522	150 018	-497	218 777	134 074	84 703	930 681	1 141 831	-211 150	36 166	6 382	29 784	1 758	625	1 133
	Out	188 334	61 700	126 634	264 224	181 260	82 963	1 007 266	829 136	178 130	49 493	11 346	38 147	20	37	-16
	Nov	180 684	66 883	113 801	154 475	128 814	25 661	746 196	779 612	-33 416	39 023	9 439	29 583	1 669	0	1 669
	Dez	148 304	168 858	-20 553	702 945	189 380	513 564	638 527	735 151	-96 624	35 458	6 289	29 170	5 104	31	5 073
02	Jan	222 401	57 714	164 686	523 894	208 261	315 633	968 310	913 028	55 283	36 622	10 214	26 407	780	7 454	-6 673
	Fev	229 352	56 936	172 416	144 509	92 538	51 971	775 972	840 285	-64 313	28 431	6 989	21 442	469	0	469

	16	17	18	19	20	21	22	23	24	25	26	27	28	29	30
	Credit	Debit	Balance	Credit	Debit	Balance	Credit	Debit	Balance	Credit	Debit	Balance	Credit	Debit	Balance
	Reinvested earnings[2]			Long-term			Short-term			Real estate[3]			Other		
				Loans and additional capital											

(1) Inclui as participações suplementares de capital. / Includes additional capital.
(2) Estimativa mensal calculada pelo Banco de Portugal com base nos últimos dados anuais disponíveis obtidos através dos Inquéritos ao Investimento Directo. / Estimated monthly by the Banco de Portugal based on the available annual figures obtained from the Direct Investment Surveys.
(3) Inclui as operações de investimento imobiliário realizadas por particulares. / Includes real estate investment made by private individuals.

C.2.3.2 INVESTIMENTO DIRECTO DO EXTERIOR EM PORTUGAL (continua)

Por sector de actividade da empresa residente

FOREIGN DIRECT INVESTMENT IN PORTUGAL (to be continued)

By economic activity of the resident company

Fonte / Source: Banco de Portugal

10^3 euros

		Agricultura, caça, silvicultura e pesca			Indústrias extractivas			Indústrias transformadoras			Produção e distribuição de electricidade, gás e água			Construção		
		Crédito	Débito	Saldo	Crédito	Débito	Saldo	Crédito	Débito	Saldo	Crédito	Débito	Saldo	Crédito	Débito	Saldo
		1	2	3	4	5	6	7	8	9	10	11	12	13	14	15
99		8 218	2 805	5 413	3 023	6 598	-3 575	6 086 388	6 113 324	-26 936	46 838	99 747	-52 909	97 453	53 790	43 664
00		17 072	2 258	14 813	46 444	30 453	15 990	10 538 935	10 381 588	157 347	16 395	70 799	-54 404	140 630	104 139	36 490
01		22 055	4 311	17 744	17 125	4 906	12 218	9 851 218	9 165 467	685 751	25 988	18 816	7 172	200 356	96 268	104 089
00	Set	212	154	58	422	205	216	1 139 269	991 687	147 582	1 470	10 631	-9 161	4 797	12 125	-7 327
	Out	383	139	244	464	200	264	867 570	858 799	8 771	1 329	909	421	7 772	13 370	-5 598
	Nov	3 414	190	3 224	1 866	200	1 666	782 769	841 209	-58 440	1 287	979	308	9 475	7 202	2 273
	Dez	342	148	194	343	8 046	-7 703	833 279	1 104 960	-271 681	1 194	905	289	18 666	5 413	13 253
01	Jan	1 412	190	1 221	365	528	-164	1 019 467	1 034 659	-15 193	1 426	1 085	340	21 139	9 650	11 489
	Fev	1 040	170	869	531	653	-122	867 431	815 111	52 320	1 546	3 993	-2 447	12 933	8 201	4 733
	Mar	2 071	177	1 895	2 488	469	2 019	1 069 754	918 594	151 160	2 467	1 047	1 421	8 510	9 288	-778
	Abr	780	312	468	523	194	330	900 613	741 538	159 074	1 693	1 108	585	18 290	8 596	9 693
	Mai	905	168	736	525	232	293	1 093 894	902 573	191 321	1 553	2 841	-1 288	30 764	11 920	18 844
	Jun	1 510	828	681	490	274	215	646 908	827 577	-180 669	4 290	1 099	3 191	11 649	6 096	5 553
	Jul	1 183	163	1 021	512	191	321	915 576	899 876	15 700	2 113	1 047	1 066	11 821	3 335	8 486
	Ago	949	818	130	2 528	1 184	1 344	745 400	699 908	45 492	1 550	2 044	-494	19 215	3 899	15 316
	Set	1 898	720	1 178	7 720	357	7 363	783 325	885 423	-102 098	2 784	1 049	1 736	17 680	12 106	5 574
	Out	2 066	322	1 744	515	199	317	814 175	521 125	293 050	1 707	1 070	637	14 650	5 140	9 510
	Nov	3 373	254	3 119	507	217	290	551 814	442 990	108 825	3 422	1 071	2 351	18 333	9 342	8 991
	Dez	4 868	188	4 680	420	407	13	442 862	476 093	-33 231	1 437	1 362	75	15 373	8 694	6 678
02	Jan	215	296	-81	568	164	404	721 513	540 575	180 939	13 649	1 130	12 518	24 077	2 656	21 421
	Fev	256	305	-49	581	181	400	520 204	438 303	81 901	6 095	1 159	4 937	12 802	2 841	9 961

	1	2	3	4	5	6	7	8	9	10	11	12	13	14	15
	Credit	Debit	Balance	Credit	Debit	Balance	Credit	Debit	Balance	Credit	Debit	Balance	Credit	Debit	Balance
	Agriculture, hunting, forestry and fishing			Mining and quarrying			Manufacturing			Production and distribution of electricity, gas and water			Construction		

C.2.3.2 INVESTIMENTO DIRECTO DO EXTERIOR EM PORTUGAL (continuação)

Por sector de actividade da empresa residente

FOREIGN DIRECT INVESTMENT IN PORTUGAL (continued)

By economic activity of the resident company)

Fonte / Source: Banco de Portugal

10^3 euros

		Comércio por grosso e a retalho, reparações, alojamento e restauração			Transportes, armazenagem e comunicações			Actividades financeiras			Actividades imobiliárias, alugueres e serviços prestados às empresas			Outras actividades		
		Crédito	Débito	Saldo	Crédito	Débito	Saldo	Crédito	Débito	Saldo	Crédito	Débito	Saldo	Crédito	Débito	Saldo
		16	17	18	19	20	21	22	23	24	25	26	27	28	29	30
99		3 384 715	3 061 594	323 121	335 043	118 113	216 930	530 592	1 085 352	-554 760	3 138 402	2 046 913	1 091 489	236 216	120 844	115 373
00		4 537 007	3 925 811	611 195	783 100	312 641	470 459	4 155 932	2 913 497	1 242 435	5 706 255	1 407 708	4 298 547	348 150	142 691	205 459
01		4 981 378	4 907 906	73 471	643 557	320 613	322 944	839 799	453 682	386 117	3 631 530	1 843 200	1 788 330	355 784	113 860	241 924
00	Set	307 128	282 285	24 843	132 368	19 431	112 937	45 869	15 430	30 439	108 863	26 205	82 659	29 371	7 778	21 593
	Out	302 821	359 315	-56 494	25 971	18 749	7 222	18 288	12 827	5 461	85 801	83 170	2 631	33 002	14 195	18 807
	Nov	312 993	350 828	-37 835	34 357	18 727	15 629	37 754	11 513	26 241	99 434	26 947	72 487	38 470	18 183	20 287
	Dez	437 343	424 055	13 288	318 562	44 304	274 259	456 194	1 288 995	-832 800	2 118 388	167 553	1 950 835	32 578	10 278	22 299
01	Jan	461 247	531 561	-70 314	47 190	33 657	13 533	49 812	38 900	10 912	249 008	176 434	72 573	30 714	7 392	23 322
	Fev	418 895	391 076	27 819	47 773	42 115	5 658	30 474	25 971	4 504	253 447	46 413	207 034	19 569	10 378	9 191
	Mar	449 639	439 459	10 180	38 721	21 298	17 423	32 331	15 816	16 515	373 054	286 312	86 741	25 359	9 014	16 345
	Abr	441 937	342 740	99 197	45 976	17 751	28 226	63 948	28 035	35 913	248 922	256 129	-7 208	32 474	10 426	22 049
	Mai	414 248	403 796	10 453	18 724	11 292	7 433	33 221	13 207	20 013	197 444	200 608	-3 164	27 427	11 943	15 484
	Jun	394 608	452 740	-58 132	13 238	10 699	2 539	54 924	11 946	42 978	233 730	56 345	177 385	29 608	11 921	17 687
	Jul	411 183	328 265	82 918	73 977	14 078	59 898	57 159	27 844	29 315	350 449	95 568	254 881	36 532	10 839	25 693
	Ago	467 556	334 416	133 140	87 461	26 416	61 046	200 477	168 141	32 336	170 443	148 459	21 984	27 982	15 094	12 888
	Set	311 458	406 764	-95 306	74 134	38 019	36 115	53 319	16 920	36 398	240 436	246 960	-6 523	29 682	7 522	22 159
	Out	455 319	419 497	35 821	28 839	10 297	18 542	117 215	37 341	79 874	246 665	118 376	128 289	38 380	6 728	31 652
	Nov	341 203	431 194	-89 991	27 797	19 744	8 053	57 159	17 085	40 074	121 220	59 838	61 382	28 068	7 690	20 379
	Dez	414 085	426 398	-12 313	139 726	75 248	64 478	89 761	52 476	37 285	946 712	151 758	794 954	29 989	4 914	25 075
02	Jan	552 735	501 399	51 335	33 798	18 322	15 476	318 207	9 686	308 521	228 228	115 369	112 860	28 393	23 955	4 438
	Fev	465 169	462 537	2 631	17 154	21 971	-4 816	124 634	9 141	115 493	128 671	107 941	20 730	21 870	9 829	12 041

	16	17	18	19	20	21	22	23	24	25	26	27	28	29	30
	Credit	Debit	Balance	Credit	Debit	Balance	Credit	Debit	Balance	Credit	Debit	Balance	Credit	Debit	Balance
	Wholesale and retail trade, repairs, hotels and restaurants			Transports, storage and communications			Financial intermediation			Real estate, rentals and business activities			Other activities		

C.2.3.3 INVESTIMENTO DIRECTO DO EXTERIOR EM PORTUGAL
Por zona económica de origem

FOREIGN DIRECT INVESTMENT IN PORTUGAL
By economic region of origin

Fonte / Source: Banco de Portugal

10^3 euros

	OCDE									Resto do Mundo		
	Total			União Europeia			Outros					
	Crédito	Débito	Saldo	Crédito	Débito	Saldo	Crédito	Débito	Saldo	Crédito	Débito	Saldo
	1	2	3	4	5	6	7	8	9	10	11	12
99	12 630 993	11 261 892	1 369 101	11 753 982	10 520 772	1 233 210	877 011	741 120	135 891	1 235 894	1 447 187	-211 293
00	25 485 134	18 742 697	6 742 437	24 516 551	17 802 439	6 714 112	968 583	940 258	28 324	804 785	548 889	255 895
01	20 025 016	16 481 281	3 543 735	18 763 730	15 435 294	3 328 437	1 261 286	1 045 987	215 299	543 773	447 748	96 025
00 Set	1 751 158	1 360 577	390 581	1 692 493	1 284 942	407 551	58 665	75 635	-16 969	18 611	5 354	13 257
Out	1 325 309	1 338 603	-13 294	1 260 851	1 231 272	29 579	64 458	107 331	-42 873	18 094	23 071	-4 977
Nov	1 292 818	1 226 264	66 553	1 192 608	1 155 647	36 961	100 210	70 617	29 593	29 001	49 714	-20 713
Dez	4 180 380	3 014 469	1 165 911	4 036 482	2 938 986	1 097 497	143 898	75 483	68 415	36 508	40 188	-3 681
01 Jan	1 859 946	1 825 306	34 640	1 578 526	1 611 679	-33 153	281 420	213 627	67 794	21 832	8 751	13 081
Fev	1 630 105	1 337 757	292 348	1 549 984	1 263 238	286 746	80 121	74 519	5 601	23 534	6 323	17 211
Mar	1 982 767	1 696 394	286 374	1 897 576	1 614 890	282 687	85 191	81 504	3 687	21 627	5 081	16 546
Abr	1 735 093	1 353 226	381 867	1 653 535	1 251 936	401 599	81 558	101 290	-19 732	20 062	53 603	-33 541
Mai	1 795 964	1 438 687	357 278	1 733 016	1 381 766	351 250	62 948	56 921	6 028	22 741	119 893	-97 152
Jun	1 370 343	1 371 862	-1 519	1 296 027	1 287 672	8 355	74 316	84 190	-9 874	20 609	7 662	12 947
Jul	1 832 293	1 375 499	456 794	1 750 989	1 326 422	424 566	81 305	49 077	32 228	28 212	5 708	22 504
Ago	1 651 953	1 389 991	261 962	1 563 935	1 322 638	241 297	88 019	67 353	20 666	71 608	10 388	61 220
Set	1 360 838	1 444 996	-84 158	1 239 857	1 362 228	-122 371	120 981	82 768	38 212	161 598	170 845	-9 247
Out	1 696 753	1 114 090	582 664	1 578 945	1 054 484	524 461	117 808	59 606	58 203	22 779	6 005	16 774
Nov	1 115 471	968 217	147 254	1 055 893	894 641	161 252	59 578	73 576	-13 998	37 427	21 208	16 219
Dez	1 993 489	1 165 257	828 232	1 865 447	1 063 700	801 747	128 042	101 557	26 485	91 744	32 282	59 463
02 Jan	1 880 962	1 206 724	674 238	1 634 185	1 145 314	488 872	246 777	61 410	185 367	40 420	6 828	33 592
Fev	1 272 768	1 022 818	249 950	1 221 878	972 682	249 197	50 890	50 136	754	24 668	31 391	-6 723

	OECD									Rest of the World		
	Total			European Union			Other					
	1 Credit	2 Debit	3 Balance	4 Credit	5 Debit	6 Balance	7 Credit	8 Debit	9 Balance	10 Credit	11 Debit	12 Balance

C.2.3.4 INVESTIMENTO DIRECTO DO EXTERIOR EM PORTUGAL
Com origem em países da área do euro

FOREIGN DIRECT INVESTMENT IN PORTUGAL
From euro area countries

Fonte / Source: Banco de Portugal

10^3 euros

	Total			Alemanha			Espanha			França			Outros		
	Crédito	Débito	Saldo	Crédito	Débito	Saldo	Crédito	Débito	Saldo	Crédito	Débito	Saldo	Crédito	Débito	Saldo
	1	2	3	4	5	6	7	8	9	10	11	12	13	14	15
99	8 918 075	8 043 861	874 214	1 201 024	1 135 488	65 536	1 116 372	1 380 400	-264 029	1 853 548	1 632 395	221 153	4 747 131	3 895 578	851 553
00	21 536 831	15 389 802	6 147 029	5 449 025	5 108 930	340 095	4 816 764	2 156 542	2 660 222	2 931 109	2 725 393	205 717	8 339 933	5 398 937	2 940 996
01	15 866 383	12 752 913	3 113 470	5 021 005	4 370 990	650 015	1 586 931	601 721	985 210	3 103 416	2 891 510	211 906	6 155 031	4 888 692	1 266 338
00 Set	1 488 029	1 149 984	338 044	629 850	588 204	41 646	82 250	56 168	26 082	178 028	173 761	4 267	597 901	331 851	266 050
Out	1 096 666	1 019 166	77 500	343 300	314 806	28 494	66 886	28 329	38 557	283 273	243 964	39 309	403 207	432 067	-28 860
Nov	1 023 489	1 000 242	23 247	367 524	324 474	43 050	85 365	66 512	18 852	270 549	301 472	-30 923	300 051	307 783	-7 733
Dez	3 669 814	2 734 108	935 706	427 174	414 941	12 233	441 773	222 011	219 763	320 336	428 896	-108 560	2 480 531	1 668 260	812 271
01 Jan	1 319 105	1 361 932	-42 826	437 606	367 567	70 039	99 506	55 671	43 836	338 173	457 915	-119 742	443 820	480 779	-36 959
Fev	1 342 108	1 070 756	271 352	482 414	459 213	23 200	152 160	30 659	121 500	289 871	212 096	77 776	417 663	368 787	48 876
Mar	1 645 174	1 383 956	261 219	687 552	555 567	131 985	64 957	42 719	22 238	226 067	201 601	24 466	666 598	584 069	82 529
Abr	1 411 936	1 100 146	311 790	434 199	339 067	95 132	87 971	52 327	35 643	380 836	299 929	80 907	508 929	408 823	100 107
Mai	1 514 272	1 152 826	361 446	582 654	355 669	226 985	95 769	38 735	57 034	276 415	246 892	29 522	559 434	511 530	47 905
Jun	1 127 914	1 121 034	6 881	310 760	440 229	-129 470	104 430	43 852	60 579	245 481	246 347	-866	467 243	390 606	76 637
Jul	1 547 021	1 173 419	373 602	479 639	514 067	-34 428	127 843	33 075	94 768	314 139	182 463	131 676	625 401	443 814	181 587
Ago	1 342 356	1 150 899	191 457	377 950	384 824	-6 873	104 456	40 587	63 869	184 916	287 336	-102 420	675 033	438 152	236 881
Set	1 076 007	910 708	165 299	470 068	351 391	118 676	98 879	67 656	31 223	171 926	165 951	5 975	335 135	325 710	9 425
Out	1 081 444	825 350	256 094	242 548	198 707	43 842	165 822	74 690	91 132	272 472	221 708	50 764	400 601	330 245	70 356
Nov	896 181	674 177	222 004	307 382	200 404	106 978	86 676	58 250	28 426	185 511	159 680	25 831	316 612	255 844	60 768
Dez	1 562 863	827 710	735 153	208 234	204 285	3 949	398 460	63 499	334 962	217 609	209 592	8 017	738 560	350 335	388 225
02 Jan	1 375 077	910 249	464 828	400 805	260 879	139 927	98 211	49 803	48 408	363 740	236 106	127 634	512 320	363 461	148 859
Fev	1 003 058	745 308	257 751	227 043	195 168	31 875	118 636	34 130	84 506	276 507	205 743	70 765	380 872	310 266	70 605

	Total			Germany			Spain			France			Other		
	1 Credit	2 Debit	3 Balance	4 Credit	5 Debit	6 Balance	7 Credit	8 Debit	9 Balance	10 Credit	11 Debit	12 Balance	13 Credit	14 Debit	15 Balance

C.2.3.5 INVESTIMENTO DIRECTO DO EXTERIOR EM PORTUGAL
Com origem em países fora da área do euro

FOREIGN DIRECT INVESTMENT IN PORTUGAL
From non-euro area countries

Fonte / Source: Banco de Portugal

10^3 euros

		Reino Unido			Brasil			Suíça			EUA			Outros		
		Crédito	Débito	Saldo	Crédito	Débito	Saldo	Crédito	Débito	Saldo	Crédito	Débito	Saldo	Crédito	Débito	Saldo
		1	2	3	4	5	6	7	8	9	10	11	12	13	14	15
99		2 258 046	1 965 366	292 680	237 281	377 516	-140 234	342 936	290 921	52 015	440 358	406 457	33 901	1 670 190	1 624 958	45 232
00		2 640 829	2 205 285	435 544	145 004	7 322	137 682	571 065	544 327	26 738	305 839	340 464	-34 625	1 090 352	804 388	285 964
01		2 591 889	2 495 706	96 184	351 999	122 285	229 714	656 783	691 029	-34 247	481 022	318 717	162 305	620 712	548 378	72 334
00	Set	192 078	130 233	61 845	11 873	622	11 251	33 471	44 135	-10 663	23 617	28 816	-5 199	20 703	12 141	8 562
	Out	151 024	208 640	-57 616	11 930	1 972	9 958	32 936	37 287	-4 351	29 066	68 052	-38 987	21 781	26 556	-4 775
	Nov	148 311	149 550	-1 239	11 883	731	11 152	36 263	35 702	561	31 031	6 900	24 130	70 842	82 852	-12 011
	Dez	356 816	190 411	166 405	11 727	639	11 088	50 119	44 844	5 276	92 648	28 268	64 380	35 764	56 387	-20 624
01	Jan	246 021	233 802	12 219	14 260	235	14 024	137 840	176 599	-38 759	141 465	33 882	107 583	23 088	27 606	-4 519
	Fev	179 507	181 056	-1 549	13 720	125	13 594	33 503	59 440	-25 937	36 622	12 407	24 216	48 179	20 297	27 882
	Mar	226 975	217 119	9 855	13 926	137	13 789	35 705	36 720	-1 015	44 561	42 198	2 363	38 053	21 345	16 708
	Abr	222 499	144 500	77 998	13 796	215	13 581	41 861	58 166	-16 305	17 366	39 138	-21 772	47 698	64 663	-16 966
	Mai	191 175	204 050	-12 874	14 337	114 629	-100 292	40 384	35 195	5 188	20 717	18 808	1 909	37 820	33 072	4 748
	Jun	150 118	153 848	-3 730	13 834	1 098	12 736	50 653	40 103	10 550	21 706	41 012	-19 306	26 727	22 429	4 297
	Jul	180 281	147 365	32 916	13 720	87	13 633	48 361	38 440	9 921	28 553	8 171	20 382	42 569	13 725	28 844
	Ago	187 886	154 104	33 782	13 757	616	13 141	49 903	49 559	344	30 668	14 231	16 438	98 990	30 971	68 020
	Set	143 361	425 764	-282 403	150 080	222	149 858	42 152	35 148	7 004	25 674	44 498	-18 824	85 161	199 501	-114 340
	Out	482 300	224 162	258 138	13 686	361	13 325	69 774	35 155	34 619	44 219	21 467	22 752	28 109	13 599	14 510
	Nov	123 447	191 316	-67 869	13 724	170	13 554	38 972	48 473	-9 501	18 966	22 303	-3 336	61 607	52 985	8 622
	Dez	258 319	218 620	39 699	63 159	4 388	58 771	67 677	78 032	-10 355	50 504	20 604	29 900	82 712	48 185	34 527
02	Jan	229 861	204 339	25 522	26 085	175	25 910	180 698	26 714	153 984	64 578	32 029	32 548	45 084	40 046	5 037
	Fev	185 506	212 705	-27 198	14 626	207	14 420	14 347	8 348	5 999	34 197	38 694	-4 496	45 700	48 947	-3 247

	1	2	3	4	5	6	7	8	9	10	11	12	13	14	15
	Credit	Debit	Balance	Credit	Debit	Balance	Credit	Debit	Balance	Credit	Debit	Balance	Credit	Debit	Balance
	United Kingdom			Brazil			Switzerland			USA			Other		

C.2.4.1 INVESTIMENTO DE CARTEIRA - ACTIVOS (continua)
Por tipo de instrumento

PORTFOLIO INVESTMENT - ASSETS (to be continued)
By type of instrument

Fonte / Source: Banco de Portugal

10^3 euros

		Total			Títulos de participação no capital[1]											
					Total			Acções			Unidades de participação			Outros		
		Crédito	Débito	Saldo	Crédito	Débito	Saldo	Crédito	Débito	Saldo	Crédito	Débito	Saldo	Crédito	Débito	Saldo
		1	2	3	4	5	6	7	8	9	10	11	12	13	14	15
99		107 652 525	113 734 216	-6 081 691	12 228 324	14 148 700	-1 920 376	7 502 912	8 865 014	-1 362 101	4 706 604	5 264 793	-558 189	18 807	18 893	-86
00		49 886 679	54 927 004	-5 040 325	10 132 571	11 289 332	-1 156 761	7 833 709	8 886 816	-1 053 108	2 253 356	2 250 905	2 450	45 506	151 610	-106 104
01		52 890 300	60 064 934	-7 174 634	10 630 927	12 580 163	-1 949 236	7 075 988	8 107 281	-1 031 293	3 464 407	4 338 141	-873 733	90 532	134 741	-44 210
00	Set	5 474 563	4 970 172	504 391	1 075 215	1 167 610	-92 395	930 285	978 429	-48 144	123 444	180 208	-56 764	21 486	8 973	12 513
	Out	3 256 046	3 787 822	-531 776	686 049	859 411	-173 362	504 272	557 081	-52 809	179 793	279 808	-100 016	1 984	22 522	-20 537
	Nov	3 737 870	4 627 338	-889 468	603 459	845 855	-242 396	403 432	554 659	-151 228	197 906	284 234	-86 327	2 121	6 962	-4 841
	Dez	4 446 044	4 905 138	-459 093	605 705	644 893	-39 188	456 850	463 924	-7 074	145 527	180 835	-35 308	3 328	134	3 193
01	Jan	4 389 217	4 762 813	-373 595	853 677	1 169 122	-315 445	582 759	892 610	-309 851	254 639	254 754	-115	16 280	21 758	-5 478
	Fev	2 869 756	3 852 325	-982 569	620 959	690 274	-69 315	484 132	508 043	-23 910	135 593	165 066	-29 473	1 234	17 165	-15 932
	Mar	5 312 035	5 745 755	-433 720	855 825	989 850	-134 025	706 847	741 347	-34 499	112 798	196 565	-83 767	36 179	51 938	-15 759
	Abr	3 443 702	4 251 674	-807 972	866 215	940 046	-73 831	582 568	646 174	-63 606	264 107	268 359	-4 252	19 540	25 513	-5 973
	Mai	3 755 924	4 005 261	-249 338	1 068 167	997 692	70 475	717 381	665 879	51 502	340 724	323 381	17 343	10 063	8 433	1 630
	Jun	4 775 547	5 546 658	-771 111	662 943	730 546	-67 604	451 385	515 017	-63 632	211 331	213 495	-2 164	227	2 035	-1 808
	Jul	4 448 922	4 761 855	-312 933	1 104 978	1 160 090	-55 113	872 328	906 498	-34 171	230 737	249 821	-19 084	1 913	3 771	-1 858
	Ago	4 883 977	4 287 092	596 885	927 578	1 338 998	-411 420	673 737	564 559	109 178	251 206	773 109	-521 903	2 636	1 330	1 305
	Set	4 210 206	4 917 712	-707 506	1 095 327	1 339 460	-244 133	629 207	789 090	-159 882	463 670	547 599	-83 929	2 449	2 771	-322
	Out	5 519 378	6 584 680	-1 065 302	757 526	804 402	-46 876	389 770	429 250	-39 480	367 755	375 142	-7 387	0	9	-9
	Nov	5 222 475	6 038 821	-816 346	1 025 728	1 382 180	-356 452	587 512	871 478	-283 967	438 215	510 683	-72 469	2	18	-17
	Dez	4 059 162	5 310 288	-1 251 126	792 004	1 037 503	-245 499	398 362	577 337	-178 975	393 632	460 166	-66 534	10	0	10
02	Jan	6 777 135	7 858 249	-1 081 114	942 059	991 027	-48 968	493 671	546 109	-52 438	448 375	442 203	6 172	13	2 715	-2 702
	Fev	6 735 287	7 694 118	-958 831	500 820	726 185	-225 365	276 358	491 522	-215 164	215 531	234 660	-19 129	8 930	3	8 927

	1	2	3	4	5	6	7	8	9	10	11	12	13	14	15
	Credit	Debit	Balance	Credit	Debit	Balance	Credit	Debit	Balance	Credit	Debit	Balance	Credit	Debit	Balance
	Total			Total			Shares			Investment trust units			Other		
				Equity securities[1]											

C.2.4.1 INVESTIMENTO DE CARTEIRA - ACTIVOS (continuação)
Por tipo de instrumento

PORTFOLIO INVESTMENT - ASSETS (continued)
By type of instrument

Fonte / Source: Banco de Portugal

10^3 euros

		Títulos de dívida de longo prazo[2]									Instrumentos do mercado monetário[3]		
		Total			Obrigações			Outros					
		Crédito 16	Débito 17	Saldo 18	Crédito 19	Débito 20	Saldo 21	Crédito 22	Débito 23	Saldo 24	Crédito 25	Débito 26	Saldo 27
99		81 642 307	84 957 664	-3 315 357	80 839 044	84 029 859	-3 190 814	803 263	927 805	-124 543	13 781 894	14 627 852	-845 958
00		24 451 203	28 946 170	-4 494 967	23 841 268	28 274 531	-4 433 263	609 935	671 639	-61 704	15 302 905	14 691 502	611 403
01		31 807 412	37 240 175	-5 432 763	30 868 376	36 222 391	-5 354 015	939 036	1 017 784	-78 748	10 451 962	10 244 597	207 365
00	Set	2 981 478	2 704 499	276 980	2 873 409	2 410 953	462 456	108 069	293 545	-185 476	1 417 870	1 098 064	319 806
	Out	1 437 200	1 826 666	-389 465	1 436 997	1 816 589	-379 592	203	10 077	-9 874	1 132 797	1 101 746	31 052
	Nov	1 805 123	2 721 542	-916 419	1 591 937	2 444 793	-852 855	213 186	276 750	-63 564	1 329 288	1 059 941	269 347
	Dez	2 994 064	3 179 757	-185 694	2 927 033	3 159 406	-232 372	67 031	20 352	46 679	846 275	1 080 487	-234 212
01	Jan	2 035 110	2 705 423	-670 313	2 026 725	2 545 430	-518 705	8 385	159 993	-151 608	1 500 430	888 268	612 162
	Fev	1 304 695	1 880 618	-575 923	1 251 641	1 879 096	-627 455	53 054	1 522	51 532	944 101	1 281 433	-337 331
	Mar	3 515 743	3 402 134	113 609	3 337 861	3 223 246	114 615	177 882	178 888	-1 006	940 467	1 353 771	-413 304
	Abr	1 933 216	2 410 218	-477 003	1 738 047	2 408 445	-670 398	195 169	1 774	193 395	644 271	901 410	-257 139
	Mai	2 101 769	2 571 904	-470 135	2 101 178	2 451 469	-350 291	591	120 435	-119 844	585 987	435 665	150 322
	Jun	2 832 862	3 237 264	-404 403	2 544 363	3 063 897	-519 534	288 499	173 368	115 131	1 279 743	1 578 847	-299 104
	Jul	2 771 643	3 296 173	-524 530	2 711 640	3 177 708	-466 068	60 003	118 465	-58 462	572 301	305 592	266 709
	Ago	3 231 527	2 690 200	541 327	3 174 877	2 689 877	485 000	56 649	323	56 327	724 872	257 895	466 977
	Set	2 127 772	2 642 441	-514 669	2 122 428	2 540 155	-417 727	5 345	102 286	-96 942	987 107	935 810	51 296
	Out	4 194 741	4 887 506	-692 764	4 166 212	4 886 755	-720 543	28 529	751	27 778	567 111	892 773	-325 662
	Nov	3 353 248	3 990 445	-637 198	3 334 102	3 989 956	-655 854	19 146	489	18 657	843 499	666 195	177 304
	Dez	2 405 086	3 525 848	-1 120 762	2 359 304	3 366 359	-1 007 055	45 783	159 490	-113 707	862 072	746 937	115 135
02	Jan	4 930 102	5 740 616	-810 514	4 868 959	5 386 917	-517 957	61 142	353 699	-292 557	904 974	1 126 606	-221 631
	Fev	4 237 515	5 140 796	-903 281	3 881 360	4 861 862	-980 502	356 155	278 934	77 221	1 996 952	1 827 136	169 815

	16 Credit	17 Debit	18 Balance	19 Credit	20 Debit	21 Balance	22 Credit	23 Debit	24 Balance	25 Credit	26 Debit	27 Balance
	Total			Bonds			Other			Money market instruments[2]		
	Long-term debt securities[1]											

(1) Inclui, nomeadamente, acções, unidades de participação em fundos de investimento e outros títulos de participação no capital, como os *Depositary Receipts*. / Includes, namely, shares, stocks, investment trust units and other participation or similar documents, such as "Depositary Receipts".
(2) Inclui, nomeadamente, títulos de dívida pública ou privada, tais como, obrigações, certificados de depósito de prazo superior a 1 ano, títulos de participação e outros títulos de dívida de prazo superior a 1 ano. / Includes, namely, public or private debt securities, such as bonds and notes, negotiable certificates of deposit with maturities of more than 1 year, participation certificates and other debt securities with maturities of more than 1 year.
(3) Inclui, nomeadamente, bilhetes do Tesouro, papel comercial, certificados de depósito de prazo não superior a 1 ano e outros títulos de prazo não superior a 1 ano. / Includes, namely, Treasury bills, commercial paper, negociable certificates of deposit (with original maturities of 1 year or less) and other securities with maturities of 1 year or less.

C.2.4.2 INVESTIMENTO DE CARTEIRA - ACTIVOS (continua)
Por sector institucional do investidor residente

PORTFOLIO INVESTMENT - ASSETS (to be continued)
By institutional sector of the resident investor

Fonte / Source: Banco de Portugal

10^3 euros

		Autoridades monetárias[1][2]			Administrações públicas[1]			Instituições financeiras monetárias[1]			Instituições financeiras não monetárias (continua)					
											Outros intermediários financeiros e auxiliares financeiros (continua)[1]					
											Fundos de investimento[3]			Sociedades corretoras		
		Crédito 1	Débito 2	Saldo 3	Crédito 4	Débito 5	Saldo 6	Crédito 7	Débito 8	Saldo 9	Crédito 10	Débito 11	Saldo 12	Crédito 13	Débito 14	Saldo 15
99		11 290 551	10 979 345	311 206	1 008 138	1 223 849	-215 711	51 298 021	51 356 126	-58 105	12 813 375	15 374 259	-2 560 884	3 776 280	3 904 416	-128 135
00		16 568 751	17 115 515	-546 764	378 880	834 039	-455 159	7 556 384	6 563 746	992 638	9 261 522	10 751 416	-1 489 894	299 164	328 377	-29 214
01		14 172 392	13 714 906	457 486	1 723 014	2 493 782	-770 768	9 154 323	10 179 705	-1 025 382	9 909 011	11 716 992	-1 807 981	406 424	454 722	-48 298
00	Set	1 695 945	1 588 063	107 882	15 504	48 162	-32 657	355 881	477 392	-121 511	1 154 375	1 159 517	-5 142	56 471	31 812	24 659
	Out	1 207 662	1 207 805	-143	1 195	76 348	-75 153	490 917	554 180	-63 263	528 139	569 601	-41 462	4 304	9 098	-4 794
	Nov	1 548 657	1 525 099	23 558	1 446	36 797	-35 352	737 478	622 258	115 220	386 296	656 785	-270 489	5 338	26 190	-20 852
	Dez	1 198 230	1 102 609	95 622	20 884	29 158	-8 274	870 975	843 515	27 460	807 588	1 074 004	-266 416	49 800	51 386	-1 586
01	Jan	1 604 401	1 112 440	491 961	43 380	58 671	-15 291	922 105	790 147	131 958	555 640	892 271	-336 631	18 978	44 872	-25 893
	Fev	1 116 222	1 359 373	-243 151	31 540	78 685	-47 145	439 023	523 788	-84 765	363 806	804 984	-441 178	19 968	20 932	-963
	Mar	2 135 647	2 435 362	-299 715	8 470	5 041	3 429	597 806	468 136	129 670	1 026 061	1 015 491	10 570	28 000	24 988	3 012
	Abr	1 037 249	1 038 029	-780	3 044	28 465	-25 420	508 715	763 892	-255 177	411 487	663 454	-251 967	20 063	24 827	-4 764
	Mai	786 528	758 188	28 340	9 734	143 286	-133 552	654 334	765 769	-111 434	660 651	626 313	34 338	34 886	36 293	-1 407
	Jun	1 697 886	1 587 864	110 021	9 902	483 998	-474 096	1 111 106	1 437 644	-326 539	754 724	710 619	44 105	47 424	57 091	-9 666
	Jul	544 770	438 064	106 706	309 323	569 215	-259 891	904 465	1 057 798	-153 332	1 141 224	1 253 904	-112 680	57 050	41 986	15 064
	Ago	625 342	547 450	77 892	351 587	80 817	270 770	1 514 080	844 162	669 918	1 040 792	940 062	100 730	35 797	38 650	-2 852
	Set	1 172 537	1 149 883	22 654	199 966	260 703	-60 737	399 666	792 682	-393 016	1 046 716	1 224 858	-178 142	41 952	35 852	6 100
	Out	1 218 383	1 321 517	-103 134	136 531	592 050	-455 519	705 539	509 241	196 298	1 619 916	1 782 823	-162 908	64 358	90 357	-25 999
	Nov	1 217 675	1 067 482	150 193	392 876	62 528	330 348	583 344	1 163 415	-580 071	612 985	1 006 437	-393 452	23 245	23 280	-34
	Dez	1 015 752	899 253	116 499	226 660	130 324	96 337	814 141	1 063 032	-248 892	675 009	795 777	-120 768	14 701	15 595	-894
02	Jan	1 620 375	1 669 937	-49 563	169 477	202 178	-32 701	857 939	1 089 790	-231 850	2 239 964	2 577 944	-337 980	29 090	23 993	5 097
	Fev	2 638 492	2 466 865	171 627	38 869	235 867	-196 998	427 622	492 020	-64 398	2 098 748	2 600 501	-501 754	20 823	22 183	-1 360

	1 Credit	2 Debit	3 Balance	4 Credit	5 Debit	6 Balance	7 Credit	8 Debit	9 Balance	10 Credit	11 Debit	12 Balance	13 Credit	14 Debit	15 Balance
	Monetary authorities[1][2]			General government[1]			Monetary financial institutions[1]			Investment trusts[3]			Brokers		
										Other financial intermediaries and financial auxiliaries (to be continued)[1]					
										Non-monetary financial institutions (to be continued)					

C.2.4.2 INVESTIMENTO DE CARTEIRA - ACTIVOS (continuação)
Por sector institucional do investidor residente

PORTFOLIO INVESTMENT - ASSETS (continued)
By institutional sector of the resident investor

Fonte / Source: Banco de Portugal

10^3 euros

		Instituições financeiras não monetárias (continuação)						Sociedades não financeiras			Particulares[1]		
		Outros intermediários financeiros e auxiliares financeiros (continuação)[1]			Sociedades de seguros e fundos de pensões								
		Outros											
		Crédito	Débito	Saldo	Crédito	Débito	Saldo	Crédito	Débito	Saldo	Crédito	Débito	Saldo
		16	17	18	19	20	21	22	23	24	25	26	27
99		569 031	688 250	-119 219	6 872 471	9 807 985	-2 935 514	1 776 141	2 151 811	-375 669	18 248 517	18 248 175	342
00		1 315 105	1 318 739	-3 634	4 488 878	6 786 368	-2 297 490	403 210	1 104 177	-700 967	9 614 786	10 124 627	-509 842
01		2 695 589	2 730 700	-35 111	5 906 532	8 487 681	-2 581 149	786 257	1 558 770	-772 514	8 136 760	8 727 676	-590 917
00	Set	58 303	42 217	16 086	1 051 915	587 977	463 938	73 581	59 213	14 367	1 012 589	975 820	36 770
	Out	134 176	164 366	-30 190	138 559	349 100	-210 541	8 222	67 431	-59 209	742 872	789 892	-47 020
	Nov	149 990	156 780	-6 790	75 985	567 273	-491 287	6 940	77 603	-70 663	825 741	958 553	-132 813
	Dez	140 022	148 156	-8 134	617 089	791 030	-173 941	85 503	149 839	-64 335	655 953	715 441	-59 488
01	Jan	250 585	242 109	8 476	397 052	873 774	-476 723	74 055	55 067	18 988	523 021	693 462	-170 440
	Fev	97 041	122 375	-25 334	250 400	365 334	-114 934	17 452	44 068	-26 615	534 302	532 786	1 516
	Mar	110 869	138 595	-27 725	251 876	358 250	-106 374	39 989	31 995	7 994	1 113 316	1 267 897	-154 581
	Abr	198 323	243 294	-44 972	196 728	365 239	-168 510	56 820	71 788	-14 968	1 011 273	1 052 688	-41 414
	Mai	337 299	320 061	17 238	332 316	466 291	-133 974	33 285	22 022	11 262	906 891	867 039	39 852
	Jun	190 344	193 493	-3 150	430 099	516 916	-86 817	114 132	96 096	18 036	419 931	462 936	-43 005
	Jul	166 731	154 652	12 078	583 078	556 131	26 947	128 429	94 510	33 919	613 851	595 594	18 257
	Ago	207 180	201 867	5 313	408 754	975 897	-567 143	67 061	53 841	13 220	633 384	604 347	29 037
	Set	158 120	164 820	-6 700	489 205	622 673	-133 467	59 717	62 979	-3 262	642 327	603 263	39 065
	Out	321 743	292 062	29 681	693 230	1 196 289	-503 058	101 909	130 613	-28 704	657 770	669 729	-11 960
	Nov	408 210	381 998	26 212	1 489 508	1 709 891	-220 383	32 218	69 210	-36 992	462 412	554 580	-92 169
	Dez	249 144	275 374	-26 230	384 286	480 997	-96 712	61 190	826 582	-765 392	618 281	823 354	-205 074
02	Jan	340 826	303 197	37 629	720 016	1 140 996	-420 980	142 602	77 163	65 439	656 846	773 051	-116 205
	Fev	145 645	161 838	-16 192	657 176	873 187	-216 011	46 404	82 885	-36 480	661 508	758 772	-97 265

	16	17	18	19	20	21	22	23	24	25	26	27
	Credit	Debit	Balance	Credit	Debit	Balance	Credit	Debit	Balance	Credit	Debit	Balance
	Other			Insurance corporations and pension funds			Non-financial corporations			Private individuals[1]		
	Other financial intermediaries and financial auxiliaries (continued)[1]											
	Non-monetary financial institutions (continued)											

(1) Sobre o conteúdo, ver notas no fim da publicação. / For information on coverage see notes at the end of this publication.
(2) A partir de Janeiro de 1999, inclui as aplicações em títulos denominados em euros ou emitidos por residentes na Área do euro, as quais deixaram de ser consideradas "Activos de reserva"./ Since January 1999, it includes transactions on securities denominated in euros or issued by euro area residents, which can no longer be classified as "Reserve assets"
(3) Excepto fundos do mercado monetário. / Except money market funds.

C.2.4.3 INVESTIMENTO DE CARTEIRA - ACTIVOS
Por zona económica da entidade emitente não residente

PORTFOLIO INVESTMENT - ASSETS
By economic region of the non-resident issuing entity

Fonte / Source: Banco de Portugal

10^3 euros

		OCDE									*Off-shores*			Resto do Mundo		
		Total			União Europeia			Outros								
		Crédito	Débito	Saldo	Crédito	Débito	Saldo	Crédito	Débito	Saldo	Crédito	Débito	Saldo	Crédito	Débito	Saldo
		1	2	3	4	5	6	7	8	9	10	11	12	13	14	15
99		94 780 016	100 410 739	-5 630 722	70 347 212	75 594 961	-5 247 749	24 432 804	24 815 778	-382 974	7 756 427	7 582 662	173 765	5 116 082	5 740 815	-624 733
00		41 538 436	48 184 457	-6 646 021	31 077 458	36 892 888	-5 815 430	10 460 978	11 291 568	-830 591	2 460 988	3 080 043	-619 055	5 887 255	3 662 503	2 224 752
01		46 154 853	49 117 291	-2 962 438	34 879 761	37 253 813	-2 374 052	11 275 092	11 863 478	-588 386	2 745 367	3 711 583	-966 216	3 990 081	7 236 061	-3 245 980
00	Set	4 751 860	4 597 179	154 681	3 573 150	3 577 101	-3 951	1 178 710	1 020 078	158 631	298 226	236 224	62 002	424 477	136 769	287 708
	Out	2 678 990	3 258 072	-579 082	1 855 132	2 341 804	-486 672	823 858	916 268	-92 410	212 757	393 207	-180 450	364 299	136 544	227 755
	Nov	3 512 697	4 369 868	-857 172	2 370 953	3 315 181	-944 228	1 141 744	1 054 688	87 056	69 284	206 625	-137 341	155 889	50 845	105 045
	Dez	3 451 206	4 058 088	-606 882	2 698 880	3 238 847	-539 967	752 326	819 241	-66 915	515 194	406 317	108 877	479 645	440 733	38 912
01	Jan	3 868 183	4 121 975	-253 793	3 046 658	2 849 111	197 547	821 524	1 272 864	-451 339	186 374	132 981	53 393	334 660	507 856	-173 196
	Fev	2 537 468	2 752 850	-215 382	1 939 574	1 923 640	15 934	597 894	829 210	-231 316	73 016	101 225	-28 209	259 272	998 250	-738 978
	Mar	4 697 276	5 051 832	-354 557	3 220 551	3 675 333	-454 783	1 476 725	1 376 499	100 226	158 744	288 590	-129 845	456 015	405 333	50 682
	Abr	3 307 533	3 345 359	-37 826	2 222 237	2 263 746	-41 509	1 085 296	1 081 612	3 683	57 734	209 074	-151 340	78 436	697 242	-618 806
	Mai	3 418 779	3 396 092	22 687	2 269 437	2 327 097	-57 660	1 149 342	1 068 995	80 347	149 514	179 405	-29 890	187 630	429 765	-242 135
	Jun	4 072 299	4 290 813	-218 513	3 273 712	3 591 519	-317 807	798 588	699 294	99 294	192 322	687 749	-495 426	510 926	568 096	-57 171
	Jul	3 831 743	3 855 219	-23 477	3 028 600	3 038 378	-9 778	803 143	816 841	-13 698	314 497	335 329	-20 832	302 682	571 306	-268 624
	Ago	4 202 417	3 780 288	422 129	3 178 911	2 977 867	201 043	1 023 506	802 421	221 085	309 651	143 810	165 841	371 909	362 993	8 915
	Set	3 728 835	4 317 793	-588 958	2 896 710	3 389 277	-492 567	832 125	928 516	-96 392	241 794	164 336	77 458	239 577	435 582	-196 005
	Out	4 835 456	5 772 605	-937 150	4 077 536	4 394 771	-317 235	757 920	1 377 835	-619 915	276 594	196 964	79 629	407 329	615 111	-207 781
	Nov	4 800 477	4 821 081	-20 604	3 622 134	4 059 029	-436 895	1 178 343	762 052	416 291	186 625	542 777	-356 152	235 373	674 963	-439 590
	Dez	2 854 389	3 611 383	-756 994	2 103 702	2 764 044	-660 342	750 686	847 339	-96 652	598 501	729 343	-130 842	606 273	969 563	-363 290
02	Jan	5 742 159	6 050 308	-308 148	5 024 611	5 223 319	-198 708	717 548	826 988	-109 440	404 161	590 000	-185 839	630 815	1 217 941	-587 126
	Fev	4 475 632	6 787 799	-2 312 167	3 746 023	5 943 167	-2 197 144	729 608	844 632	-115 023	259 639	190 529	69 111	2 000 015	715 790	1 284 225

	1	2	3	4	5	6	7	8	9	10	11	12	13	14	15
	Credit	Debit	Balance	Credit	Debit	Balance	Credit	Debit	Balance	Credit	Debit	Balance	Credit	Debit	Balance
	Total			European Union			Other			Off-shores			Rest of the World		
	OECD														

C.2.4.4 INVESTIMENTO DE CARTEIRA - ACTIVOS
Em países da área do euro

PORTFOLIO INVESTMENT - ASSETS
In euro area countries

Fonte / Source: Banco de Portugal

10^3 euros

		Total			Alemanha			Espanha			França			Outros		
		Crédito	Débito	Saldo	Crédito	Débito	Saldo	Crédito	Débito	Saldo	Crédito	Débito	Saldo	Crédito	Débito	Saldo
		1	2	3	4	5	6	7	8	9	10	11	12	13	14	15
99		58 266 999	61 051 461	-2 784 462	19 291 912	20 659 046	-1 367 134	14 833 689	14 684 179	149 510	4 100 748	3 420 463	680 284	20 040 651	22 287 773	-2 247 122
00		27 244 449	32 245 469	-5 001 019	8 319 460	9 028 792	-709 332	2 470 972	3 197 294	-726 323	3 906 420	5 695 806	-1 789 385	12 547 597	14 323 577	-1 775 980
01		30 713 648	32 389 355	-1 675 707	9 655 626	9 689 481	-33 855	2 266 463	2 873 853	-607 390	5 438 126	5 218 025	220 101	13 353 433	14 607 996	-1 254 563
00	Set	3 037 759	3 128 426	-90 667	757 819	598 394	159 426	293 056	272 389	20 667	600 758	801 511	-200 753	1 386 126	1 456 133	-70 007
	Out	1 614 205	2 181 433	-567 228	641 547	566 203	75 344	40 981	269 576	-228 596	215 866	663 860	-447 994	715 812	681 795	34 017
	Nov	2 182 679	3 023 399	-840 721	442 036	661 380	-219 345	71 536	352 004	-280 468	221 987	371 284	-149 296	1 447 120	1 638 731	-191 611
	Dez	2 304 918	2 850 129	-545 212	956 959	911 628	45 331	127 225	234 660	-107 435	342 105	930 292	-588 187	878 628	773 549	105 079
01	Jan	2 795 674	2 441 495	354 179	476 363	572 584	-96 221	184 180	288 046	-103 866	839 808	504 108	335 701	1 295 322	1 076 757	218 565
	Fev	1 598 757	1 721 913	-123 156	315 179	394 824	-79 645	196 101	170 287	25 814	269 661	373 718	-104 056	817 816	783 084	34 731
	Mar	2 955 527	3 507 723	-552 196	688 322	858 250	-169 927	238 579	147 109	91 470	643 846	834 992	-191 146	1 384 779	1 667 372	-282 592
	Abr	2 081 564	1 935 622	145 942	792 431	753 787	38 644	257 412	137 062	120 350	288 600	398 862	-110 262	743 121	645 911	97 210
	Mai	1 943 576	2 079 963	-136 387	668 977	701 413	-32 436	140 672	198 979	-58 307	155 263	276 534	-121 271	978 663	903 036	75 627
	Jun	2 932 491	2 873 035	59 456	636 361	838 756	-202 395	150 435	228 298	-77 863	579 015	293 561	285 454	1 566 681	1 512 420	54 261
	Jul	2 512 292	2 600 799	-88 507	1 015 638	640 179	375 459	224 422	418 221	-193 800	487 936	422 259	65 676	784 297	1 120 140	-335 843
	Ago	2 594 796	2 524 752	70 044	1 272 929	554 371	718 557	221 346	177 832	43 514	247 065	309 264	-62 199	853 456	1 483 285	-629 828
	Set	2 461 791	3 017 502	-555 710	814 917	608 613	206 305	137 721	77 582	60 140	436 163	323 454	112 709	1 072 990	2 007 854	-934 864
	Out	3 598 426	3 818 999	-220 573	1 102 791	1 350 764	-247 973	223 245	330 359	-107 114	683 279	540 684	142 595	1 589 111	1 597 192	-8 081
	Nov	3 365 659	3 526 651	-160 993	1 266 361	1 692 571	-426 210	236 693	472 107	-235 414	391 226	365 961	25 265	1 471 378	996 012	475 366
	Dez	1 873 095	2 340 902	-467 806	605 355	723 369	-118 013	55 656	227 971	-172 315	416 263	574 628	-158 365	795 820	814 934	-19 113
02	Jan	4 668 243	4 927 209	-258 966	2 052 748	2 177 472	-124 724	387 047	351 341	35 706	951 024	762 103	188 921	1 277 424	1 636 294	-358 870
	Fev	3 456 302	5 546 349	-2 090 047	1 942 072	2 134 904	-192 832	108 167	210 373	-102 207	541 078	1 705 245	-1 164 166	864 985	1 495 827	-630 842

	1	2	3	4	5	6	7	8	9	10	11	12	13	14	15
	Credit	Debit	Balance	Credit	Debit	Balance	Credit	Debit	Balance	Credit	Debit	Balance	Credit	Debit	Balance
	Total			Germany			Spain			France			Other		

C.2.4.5 INVESTIMENTO DE CARTEIRA - ACTIVOS
Em países fora da área do euro

PORTFOLIO INVESTMENT - ASSETS
In non-euro area countries

Fonte / Source: Banco de Portugal

10^3 euros

		Reino Unido			Brasil			EUA			Suíça			Outros		
		Crédito	Débito	Saldo	Crédito	Débito	Saldo	Crédito	Débito	Saldo	Crédito	Débito	Saldo	Crédito	Débito	Saldo
		1	2	3	4	5	6	7	8	9	10	11	12	13	14	15
99		9 218 028	10 513 743	-1 295 714	1 878 578	2 085 976	-207 398	21 094 644	20 895 822	198 823	216 504	239 189	-22 684	16 977 771	18 948 026	-1 970 255
00		3 105 667	3 908 792	-803 125	804 547	667 647	136 900	9 158 313	9 934 561	-776 247	235 846	244 652	-8 806	9 337 856	7 925 883	1 411 973
01		3 325 098	4 159 048	-833 950	473 086	734 015	-260 929	10 127 406	10 624 946	-497 540	226 128	282 901	-56 773	8 024 933	11 874 669	-3 849 736
00	Set	366 502	392 220	-25 717	83 331	21 945	61 386	1 015 736	926 137	89 599	19 685	17 573	2 112	951 550	483 871	467 678
	Out	203 812	120 471	83 342	37 268	45 777	-8 509	783 370	818 176	-34 806	11 227	8 928	2 300	606 163	613 037	-6 874
	Nov	119 348	238 221	-118 873	16 754	14 678	2 077	960 070	948 242	11 828	3 516	13 052	-9 536	455 502	389 746	65 756
	Dez	317 242	360 015	-42 773	292 350	61 127	231 223	605 940	760 726	-154 787	14 786	11 380	3 406	910 809	861 760	49 049
01	Jan	130 129	372 018	-241 889	63 991	49 456	14 535	725 897	1 109 069	-383 172	4 103	60 358	-56 255	669 424	730 416	-60 992
	Fev	317 033	179 371	137 661	27 633	20 919	6 714	556 120	744 551	-188 431	7 098	10 243	-3 144	363 115	1 175 329	-812 214
	Mar	155 686	143 560	12 126	29 430	51 595	-22 164	1 388 685	1 223 225	165 460	6 457	5 416	1 040	776 251	814 237	-37 986
	Abr	92 882	309 471	-216 589	36 709	45 836	-9 127	1 033 901	1 043 754	-9 854	8 149	6 242	1 908	190 497	910 750	-720 253
	Mai	301 544	97 479	204 065	36 790	48 480	-11 690	974 671	968 234	6 437	40 533	50 264	-9 731	458 810	760 842	-302 032
	Jun	237 197	663 035	-425 838	68 641	28 665	39 976	693 765	628 791	64 974	22 805	12 914	9 892	820 647	1 340 217	-519 570
	Jul	454 384	290 293	164 091	46 847	25 609	21 238	707 506	666 080	41 426	45 800	23 646	22 154	682 093	1 155 428	-473 335
	Ago	426 680	392 448	34 232	31 651	20 867	10 784	903 926	709 560	194 366	46 804	22 526	24 278	880 121	616 940	263 181
	Set	396 701	333 354	63 346	15 504	29 164	-13 660	738 829	811 809	-72 980	15 318	59 032	-43 713	582 063	666 851	-84 788
	Out	414 388	481 147	-66 759	35 983	37 486	-1 503	687 764	1 294 594	-606 830	12 071	10 487	1 584	770 746	941 967	-171 221
	Nov	218 191	479 277	-261 087	73 736	30 141	43 595	1 002 823	693 247	309 577	7 316	6 285	1 031	554 750	1 303 219	-748 469
	Dez	180 285	417 594	-237 309	6 172	345 797	-339 626	713 520	732 032	-18 512	9 674	15 489	-5 816	1 276 416	1 458 474	-182 058
02	Jan	304 773	281 921	22 852	70 071	69 138	933	676 845	773 117	-96 273	10 041	7 063	2 978	1 047 163	1 799 801	-752 637
	Fev	283 063	351 927	-68 864	94 479	22 376	72 103	677 155	759 787	-82 632	8 960	12 642	-3 682	2 215 328	1 001 037	1 214 291

	1	2	3	4	5	6	7	8	9	10	11	12	13	14	15
	Credit	Debit	Balance	Credit	Debit	Balance	Credit	Debit	Balance	Credit	Debit	Balance	Credit	Debit	Balance
	United Kingdom			Brazil			USA			Switzerland			Other		

C.2.5.1 INVESTIMENTO DE CARTEIRA - PASSIVOS (continua)
Por tipo de instrumento

PORTFOLIO INVESTMENT - LIABILITIES (to be continued)
By type of instrument

Fonte / Source: Banco de Portugal

10^3 euros

		Total			Títulos de participação no capital[1]											
					Total			Acções			Unidades de participação			Outros		
		Crédito	Débito	Saldo	Crédito	Débito	Saldo	Crédito	Débito	Saldo	Crédito	Débito	Saldo	Crédito	Débito	Saldo
		1	2	3	4	5	6	7	8	9	10	11	12	13	14	15
99		79 986 440	70 496 585	9 489 855	31 312 095	30 605 797	706 298	31 312 093	30 605 760	706 334	2	37	-36	0	0	0
00		81 895 152	78 932 873	2 962 279	45 286 343	44 794 204	492 139	44 313 949	43 728 333	585 616	972 394	1 065 871	-93 477	0	0	0
01		71 884 810	63 749 923	8 134 887	38 842 015	38 379 280	462 735	37 068 833	37 549 187	-480 353	768 181	830 093	-61 912	1 005 000	0	1 005 000
00	Set	3 050 333	4 691 493	-1 641 160	1 669 595	1 976 832	-307 236	1 644 482	1 927 948	-283 465	25 113	48 884	-23 771	0	0	0
	Out	6 108 706	4 836 174	1 272 533	3 547 821	3 693 263	-145 441	3 532 713	3 677 207	-144 494	15 108	16 056	-947	0	0	0
	Nov	4 083 230	3 735 354	347 876	2 516 972	2 350 159	166 813	2 433 050	2 331 248	101 802	83 922	18 911	65 010	0	0	0
	Dez	5 207 174	5 062 913	144 262	4 014 073	3 037 094	976 979	3 823 529	2 922 762	900 766	190 544	114 331	76 212	0	0	0
01	Jan	6 454 885	6 844 943	-390 058	5 029 363	5 055 858	-26 494	4 944 902	4 993 853	-48 951	84 462	62 005	22 457	0	0	0
	Fev	6 177 875	5 262 655	915 220	3 334 745	3 230 296	104 449	3 269 563	3 166 965	102 597	65 183	63 331	1 852	0	0	0
	Mar	6 102 889	6 177 801	-74 912	3 185 331	3 105 140	80 191	3 127 528	3 017 421	110 107	57 803	87 719	-29 916	0	0	0
	Abr	4 917 855	4 560 048	357 807	2 863 962	3 081 155	-217 193	2 792 491	3 044 211	-251 719	71 470	36 944	34 527	0	0	0
	Mai	6 016 574	5 252 180	764 394	3 758 594	3 863 863	-105 269	3 699 640	3 812 826	-113 187	58 955	51 037	7 918	0	0	0
	Jun	5 606 810	4 497 125	1 109 685	2 801 729	2 747 097	54 632	2 741 518	2 675 049	66 469	60 211	72 048	-11 837	0	0	0
	Jul	6 712 460	5 236 568	1 475 892	3 271 541	3 456 459	-184 918	3 228 445	3 330 482	-102 038	43 096	125 977	-82 881	0	0	0
	Ago	4 366 346	4 328 219	38 127	1 587 572	1 622 727	-35 155	1 504 397	1 561 281	-56 885	83 175	61 446	21 730	0	0	0
	Set	6 391 097	4 878 473	1 512 624	3 303 941	3 152 386	151 555	3 239 230	3 081 174	158 056	64 711	71 212	-6 501	0	0	0
	Out	5 539 854	4 589 825	950 028	2 645 044	2 604 695	40 349	2 573 586	2 544 767	28 819	71 458	59 928	11 530	0	0	0
	Nov	5 787 996	5 674 500	113 496	3 051 658	3 053 757	-2 099	3 008 225	3 013 100	-4 875	43 433	40 657	2 776	0	0	0
	Dez	7 810 168	6 447 586	1 362 582	4 008 534	3 405 847	602 688	2 939 310	3 308 057	-368 747	64 224	97 790	-33 565	1 005 000	0	1 005 000
02	Jan	8 939 409	8 170 946	768 464	2 826 247	2 703 242	123 005	2 744 894	2 654 157	90 737	81 354	49 085	32 269	0	0	0
	Fev	7 396 599	6 482 522	914 077	2 826 454	2 697 834	128 620	2 741 312	2 656 490	84 821	85 143	41 344	43 799	0	0	0

	1	2	3	4	5	6	7	8	9	10	11	12	13	14	15
	Credit	Debit	Balance	Credit	Debit	Balance	Credit	Debit	Balance	Credit	Debit	Balance	Credit	Debit	Balance
	Total			Total			Shares			Investment trust units			Other		
				Equity securities[1]											

C.2.5.1 INVESTIMENTO DE CARTEIRA - PASSIVOS (continuação)
Por tipo de instrumento

PORTFOLIO INVESTMENT - LIABILITIES (continued)
By type of instrument

Fonte / Source: Banco de Portugal

10^3 euros

		Títulos de dívida de longo prazo[2]									Instrumentos do mercado monetário[3]		
		Total			Obrigações			Outros					
		Crédito	Débito	Saldo	Crédito	Débito	Saldo	Crédito	Débito	Saldo	Crédito	Débito	Saldo
		16	17	18	19	20	21	22	23	24	25	26	27
99		43 633 513	36 931 825	6 701 689	43 633 513	36 931 824	6 701 689	0	0	0	5 040 831	2 958 963	2 081 867
00		31 879 144	29 734 111	2 145 033	31 879 144	29 734 111	2 145 033	0	0	0	4 729 665	4 404 557	325 108
01		23 160 825	17 636 986	5 523 839	23 160 825	17 636 986	5 523 839	0	0	0	9 881 971	7 733 657	2 148 314
00	Set	1 146 116	2 218 980	-1 072 864	1 146 116	2 218 980	-1 072 864	0	0	0	234 621	495 681	-261 060
	Out	2 197 777	376 988	1 820 789	2 197 777	376 988	1 820 789	0	0	0	363 108	765 923	-402 815
	Nov	770 582	1 076 511	-305 929	770 582	1 076 511	-305 929	0	0	0	795 677	308 684	486 992
	Dez	357 559	1 734 775	-1 377 216	357 559	1 734 775	-1 377 216	0	0	0	835 543	291 044	544 498
01	Jan	1 126 292	968 272	158 020	1 126 292	968 272	158 020	0	0	0	299 230	820 813	-521 583
	Fev	2 214 905	1 506 093	708 813	2 214 905	1 506 093	708 813	0	0	0	628 224	526 266	101 958
	Mar	2 604 267	2 634 365	-30 098	2 604 267	2 634 365	-30 098	0	0	0	313 291	438 295	-125 004
	Abr	1 682 136	1 166 023	516 113	1 682 136	1 166 023	516 113	0	0	0	371 757	312 870	58 887
	Mai	1 779 439	937 771	841 668	1 779 439	937 771	841 668	0	0	0	478 541	450 546	27 995
	Jun	2 239 747	1 268 059	971 688	2 239 747	1 268 059	971 688	0	0	0	565 335	481 969	83 365
	Jul	1 717 866	1 368 170	349 696	1 717 866	1 368 170	349 696	0	0	0	1 723 054	411 939	1 311 114
	Ago	2 172 264	1 423 041	749 223	2 172 264	1 423 041	749 223	0	0	0	606 510	1 282 451	-675 941
	Set	1 812 874	1 206 622	606 252	1 812 874	1 206 622	606 252	0	0	0	1 274 282	519 465	754 818
	Out	2 006 632	1 258 679	747 953	2 006 632	1 258 679	747 953	0	0	0	888 178	726 451	161 726
	Nov	2 158 495	1 929 905	228 590	2 158 495	1 929 905	228 590	0	0	0	577 843	690 837	-112 994
	Dez	1 645 907	1 969 986	-324 079	1 645 907	1 969 986	-324 079	0	0	0	2 155 727	1 071 753	1 083 973
02	Jan	5 723 042	3 670 353	2 052 689	5 723 042	3 670 353	2 052 689	0	0	0	390 120	1 797 351	-1 407 231
	Fev	3 783 080	2 420 910	1 362 171	3 783 080	2 420 910	1 362 171	0	0	0	787 064	1 363 778	-576 714

	16	17	18	19	20	21	22	23	24	25	26	27
	Credit	Debit	Balance	Credit	Debit	Balance	Credit	Debit	Balance	Credit	Debit	Balance
	Total			Bonds			Other			Money market instruments[3]		
	Long-term debt securities[2]											

(1) Inclui, nomeadamente, acções, unidades de participação em fundos de investimento e outros títulos de participação no capital, como os *Depositary Receipts*. / Includes, namely, shares, stocks, investment trust units and other participation or similar documents, such as "Depositary Receipts".
(2) Inclui, nomeadamente, títulos de dívida pública ou privada, tais como, obrigações, certificados de depósito de prazo superior a 1 ano, títulos de participação e outros títulos de dívida de prazo superior a 1 ano. / Includes, namely, public or private debt securities, such as bonds and notes, negotiable certificates of deposit with maturities of more than 1 year, participation certificates and other debt securities with maturities of more than 1 year.
(3) Inclui, nomeadamente, bilhetes de Tesouro, papel comercial, certificados de depósito de prazo não superior a 1 ano e outros títulos de prazo não superior a 1 ano. / Includes, namely, Treasury bills, commercial paper, negociable certificates of deposit (with original maturities of 1 year or less) and other securities with maturities of 1 year or less.

C.2.5.2 INVESTIMENTO DE CARTEIRA - PASSIVOS (continua)
Por sector institucional do emitente residente

PORTFOLIO INVESTMENT - LIABILITIES (to be continued)
By institutional sector of the resident issuer

Fonte / Source: Banco de Portugal

10^3 euros

		Autoridades monetárias[1]			Administrações públicas[1]			Instituições financeiras monetárias[1]		
		Crédito	Débito	Saldo	Crédito	Débito	Saldo	Crédito	Débito	Saldo
		1	2	3	4	5	6	7	8	9
99		0	0	0	41 354 129	34 118 304	7 235 824	10 517 158	10 167 015	350 143
00		0	0	0	30 335 019	27 672 011	2 663 008	11 837 678	11 617 643	220 035
01		0	0	0	20 771 342	17 663 970	3 107 372	13 681 756	10 705 573	2 976 183
00	Set	0	0	0	808 361	2 143 400	-1 335 039	769 177	797 661	-28 484
	Out	0	0	0	2 060 640	384 237	1 676 404	661 168	844 770	-183 601
	Nov	0	0	0	666 667	1 054 392	-387 725	1 006 079	426 843	579 236
	Dez	0	0	0	551 438	1 588 244	-1 036 805	912 608	572 458	340 151
01	Jan	0	0	0	739 907	1 164 365	-424 458	1 086 423	1 061 086	25 337
	Fev	0	0	0	1 257 731	1 280 667	-22 936	1 948 491	1 100 999	847 492
	Mar	0	0	0	1 394 392	2 369 768	-975 376	930 370	1 073 864	-143 494
	Abr	0	0	0	1 330 748	1 078 086	252 662	1 044 201	698 238	345 963
	Mai	0	0	0	1 223 214	985 488	237 727	1 381 459	819 605	561 854
	Jun	0	0	0	2 100 892	1 243 868	857 024	1 013 655	735 905	277 750
	Jul	0	0	0	2 126 822	1 229 310	897 512	1 338 695	921 848	416 847
	Ago	0	0	0	1 791 047	1 756 917	34 130	1 000 226	844 771	155 455
	Set	0	0	0	2 358 675	1 413 815	944 861	804 446	437 430	367 016
	Out	0	0	0	1 679 942	1 408 297	271 644	1 125 625	881 915	243 710
	Nov	0	0	0	1 984 850	1 750 055	234 795	758 330	863 366	-105 036
	Dez	0	0	0	2 783 122	1 983 334	799 788	1 249 834	1 266 546	-16 712
02	Jan	0	0	0	4 345 492	4 553 412	-207 920	2 078 321	976 320	1 102 001
	Fev	0	0	0	3 215 178	2 511 974	703 204	1 161 262	1 459 884	-298 621

	1	2	3	4	5	6	7	8	9
	Credit	Debit	Balance	Credit	Debit	Balance	Credit	Debit	Balance
	Monetary authorities[1]			General government[1]			Monetary financial institutions[1]		

C.2.5.2 INVESTIMENTO DE CARTEIRA - PASSIVOS (continuação)
Por sector institucional do emitente residente

PORTFOLIO INVESTMENT - LIABILITIES (continued)
By institutional sector of the resident issuer

Fonte / Source: Banco de Portugal

10^3 euros

		Instituições financeiras não monetárias						Sociedades não financeiras e particulares[1]		
		Outros intermediários financeiros e auxiliares financeiros[1]			Sociedades de seguros e fundos de pensões					
		Crédito	Débito	Saldo	Crédito	Débito	Saldo	Crédito	Débito	Saldo
		10	11	12	13	14	15	16	17	18
99		929 424	1 046 081	-116 657	808 676	905 232	-96 555	26 377 053	24 259 954	2 117 099
00		972 394	1 065 871	-93 477	858 569	1 097 080	-238 512	37 891 492	37 480 267	411 225
01		1 773 181	830 093	943 088	244 268	184 510	59 758	35 414 263	34 365 777	1 048 486
00	Set	25 113	48 884	-23 771	94	825	-730	1 447 587	1 700 724	-253 136
	Out	15 108	16 056	-947	14 174	110	14 064	3 357 615	3 591 002	-233 387
	Nov	83 922	18 911	65 010	1	10	-9	2 326 562	2 235 198	91 363
	Dez	190 544	114 331	76 212	22 042	6 059	15 983	3 530 543	2 781 822	748 721
01	Jan	84 462	62 005	22 457	0	0	0	4 544 094	4 557 487	-13 393
	Fev	65 183	63 331	1 852	265	51	213	2 906 205	2 817 607	88 598
	Mar	57 803	87 719	-29 916	12 132	246	11 885	3 708 193	2 646 204	1 061 989
	Abr	71 470	36 944	34 527	23 877	23 408	468	2 447 559	2 723 371	-275 812
	Mai	58 955	51 037	7 918	380	425	-44	3 352 565	3 395 626	-43 060
	Jun	60 211	72 048	-11 837	201	47	154	2 431 850	2 445 256	-13 406
	Jul	43 096	125 977	-82 881	0	0	0	3 203 847	2 959 433	244 413
	Ago	83 175	61 446	21 730	237	4	233	1 491 662	1 665 081	-173 419
	Set	64 711	71 212	-6 501	5 610	0	5 610	3 157 655	2 956 016	201 639
	Out	71 458	59 928	11 530	11	5 379	-5 368	2 662 818	2 234 306	428 512
	Nov	43 433	40 657	2 776	99 050	81 388	17 662	2 902 333	2 939 034	-36 701
	Dez	1 069 224	97 790	971 435	102 505	73 560	28 945	2 605 482	3 026 356	-420 874
02	Jan	81 354	49 085	32 269	0	33 794	-33 794	2 434 243	2 558 335	-124 092
	Fev	85 143	41 344	43 799	4 793	0	4 793	2 930 223	2 469 320	460 903

	10	11	12	13	14	15	16	17	18
	Credit	Debit	Balance	Credit	Debit	Balance	Credit	Debit	Balance
	Other financial intermediaries and financial auxiliaries[1]			Insurance corporations and pension funds			Non-financial corporations and private individuals[1]		
	Non-monetary financial institutions								

(1) Sobre o conteúdo, ver notas no fim da publicação. / For information on coverage see notes at the end of this publication.

C.2.5.3 INVESTIMENTO DE CARTEIRA - PASSIVOS
Investimento em títulos emitidos pelas administrações públicas[1]

PORTFOLIO INVESTMENT - LIABILITIES
Investment in securities issued by general govermment[1]

Fonte / Source: Banco de Portugal

10^3 euros

		Emitidos no mercado interno						Emitidos em mercados externos					
		Obrigações			Instrumentos do mercado monetário[2]			Obrigações			Instrumentos do mercado monetário[2]		
		Crédito	Débito	Saldo	Crédito	Débito	Saldo	Crédito	Débito	Saldo	Crédito	Débito	Saldo
		1	2	3	4	5	6	7	8	9	10	11	12
99		38 060 988	31 287 760	6 773 227	0	0	0	1 858 545	1 982 288	-123 743	1 434 597	848 256	586 340
00		28 907 261	25 373 152	3 534 108	0	0	0	622 761	1 365 758	-742 997	804 997	933 101	-128 104
01		16 433 270	13 686 778	2 746 492	0	0	0	632 921	2 037 398	-1 404 476	3 705 150	1 939 794	1 765 357
00	Set	757 196	2 060 110	-1 302 913	0	0	0	50 818	83 290	-32 472	346	0	346
	Out	2 008 737	306 967	1 701 771	0	0	0	51 453	42 883	8 571	450	34 387	-33 938
	Nov	356 324	828 880	-472 556	0	0	0	47 897	85 163	-37 266	262 446	140 349	122 097
	Dez	225 371	1 405 210	-1 179 839	0	0	0	43 951	156 607	-112 657	282 117	26 426	255 690
01	Jan	685 975	726 524	-40 548	0	0	0	52 697	6 263	46 434	1 234	431 578	-430 344
	Fev	1 205 153	699 134	506 019	0	0	0	52 578	543 771	-491 193	0	37 761	-37 761
	Mar	1 345 183	1 554 992	-209 809	0	0	0	49 209	814 776	-765 568	0	0	0
	Abr	1 192 874	936 143	256 730	0	0	0	48 211	141 943	-93 732	89 663	0	89 663
	Mai	1 175 492	848 584	326 907	0	0	0	47 723	45 777	1 946	0	91 126	-91 126
	Jun	1 729 595	1 152 393	577 202	0	0	0	49 348	91 475	-42 127	321 949	0	321 949
	Jul	1 197 432	1 155 083	42 349	0	0	0	48 888	74 227	-25 339	880 502	0	880 502
	Ago	1 648 545	1 174 017	474 528	0	0	0	140 197	5 246	134 951	2 305	577 654	-575 350
	Set	1 234 797	1 059 184	175 613	0	0	0	48 463	51 666	-3 203	1 075 415	302 964	772 451
	Out	1 627 302	1 103 136	524 166	0	0	0	48 380	29 162	19 218	4 260	275 999	-271 739
	Nov	1 933 494	1 642 389	291 105	0	0	0	47 227	107 666	-60 439	4 128	0	4 128
	Dez	1 457 428	1 635 199	-177 770	0	0	0	0	125 424	-125 424	1 325 694	222 711	1 102 983
02	Jan	4 345 492	3 524 959	820 533	0	0	0	0	85 386	-85 386	0	943 067	-943 067
	Fev	3 215 178	1 720 390	1 494 788	0	0	0	0	0	0	0	791 584	-791 584

	1	2	3	4	5	6	7	8	9	10	11	12
	Credit	Debit	Balance	Credit	Debit	Balance	Credit	Debit	Balance	Credit	Debit	Balance
	Bonds			Money market instruments[2]			Bonds			Money market instruments[2]		
	Issued in the domestic market						Issued in external markets					

(1) Sobre o conteúdo, ver notas no fim da publicação./ For information on coverage see notes at the end of this publication.
(2) Inclui, nomeadamente, bilhetes do Tesouro, papel comercial, certificados de depósito de prazo não superior a 1 ano e outros títulos de prazo não superior a 1 ano. / Includes, namely, Treasury bills, commercial paper, negotiable certificates of deposit (with original maturities of 1 year or less) and other securities with maturities of 1 year or less.

C.2.5.4 INVESTIMENTO DE CARTEIRA - PASSIVOS
Por zona económica de origem

PORTFOLIO INVESTMENT - LIABILITIES
By economic region of origin

Fonte / Source: Banco de Portugal

10^3 euros

		OCDE									*Off-shores*			Resto do Mundo		
		Total			União Europeia			Outros								
		Crédito	Débito	Saldo	Crédito	Débito	Saldo	Crédito	Débito	Saldo	Crédito	Débito	Saldo	Crédito	Débito	Saldo
		1	2	3	4	5	6	7	8	9	10	11	12	13	14	15
99		77 969 217	69 311 074	8 658 144	71 328 139	62 203 394	9 124 745	6 641 079	7 107 680	-466 601	1 753 383	1 008 038	745 345	263 839	177 473	86 366
00		77 687 210	75 509 077	2 178 132	59 466 125	56 119 678	3 346 447	18 221 085	19 389 399	-1 168 314	3 428 602	2 768 654	659 948	779 340	655 142	124 198
01		69 365 408	61 477 002	7 888 406	54 058 561	47 548 689	6 509 872	15 306 847	13 928 313	1 378 535	1 950 826	1 815 849	134 977	568 576	457 072	111 504
00	Set	2 781 817	4 178 000	-1 396 183	2 060 932	3 435 898	-1 374 965	720 884	742 102	-21 218	236 499	481 255	-244 757	32 017	32 238	-221
	Out	5 706 676	4 348 589	1 358 087	4 347 606	2 224 484	2 123 122	1 359 070	2 124 105	-765 035	359 020	463 901	-104 882	43 010	23 683	19 327
	Nov	3 867 194	3 590 491	276 703	2 498 446	2 461 975	36 472	1 368 747	1 128 516	240 231	174 912	127 503	47 410	41 124	17 360	23 764
	Dez	4 798 935	4 695 039	103 896	3 142 865	3 453 904	-311 039	1 656 070	1 241 135	414 935	334 704	340 185	-5 481	73 535	27 689	45 846
01	Jan	6 240 931	6 525 072	-284 141	4 234 945	4 779 652	-544 707	2 005 986	1 745 420	260 566	183 000	294 850	-111 850	30 955	25 021	5 933
	Fev	6 062 149	5 064 739	997 410	4 188 845	3 704 037	484 808	1 873 304	1 360 702	512 602	89 131	185 071	-95 940	26 595	12 845	13 751
	Mar	5 880 571	5 975 096	-94 525	4 306 256	4 676 782	-370 527	1 574 316	1 298 314	276 002	182 246	155 198	27 048	40 072	47 507	-7 435
	Abr	4 581 669	4 466 257	115 412	3 547 192	3 401 155	146 036	1 034 478	1 065 102	-30 624	301 322	61 399	239 922	34 864	32 391	2 473
	Mai	5 861 723	5 046 355	815 369	4 565 810	3 985 457	580 352	1 295 914	1 060 897	235 016	101 022	170 165	-69 143	53 829	35 661	18 168
	Jun	5 357 433	4 136 164	1 221 269	4 356 611	3 306 011	1 050 601	1 000 822	830 153	170 668	212 590	327 020	-114 431	36 788	33 941	2 847
	Jul	6 547 479	5 055 365	1 492 115	5 402 642	4 068 544	1 334 098	1 144 837	986 821	158 016	107 472	113 613	-6 141	57 508	67 591	-10 082
	Ago	4 255 361	4 199 198	56 164	3 448 946	3 354 325	94 621	806 415	844 873	-38 458	57 251	72 000	-14 749	53 734	57 022	-3 288
	Set	5 980 352	4 672 440	1 307 913	5 156 037	4 034 023	1 122 014	824 315	638 417	185 899	339 260	170 114	169 146	71 485	35 919	35 566
	Out	5 469 503	4 467 830	1 001 673	4 320 968	3 524 986	795 982	1 148 535	942 844	205 690	26 637	78 118	-51 482	43 714	43 877	-163
	Nov	5 640 570	5 593 012	47 558	4 282 878	4 292 316	-9 438	1 357 692	1 300 696	56 996	68 940	42 745	26 195	78 486	38 742	39 743
	Dez	7 487 665	6 275 475	1 212 190	6 247 431	4 421 401	1 826 030	1 240 234	1 854 074	-613 839	281 956	145 556	136 401	40 547	26 555	13 991
02	Jan	8 700 602	7 999 095	701 507	5 770 401	5 267 726	502 676	2 930 200	2 731 369	198 831	181 490	130 600	50 890	57 317	41 251	16 066
	Fev	6 811 571	5 658 771	1 152 799	5 214 894	4 509 722	705 172	1 596 677	1 149 050	447 627	524 073	801 733	-277 660	60 956	22 018	38 938

	1	2	3	4	5	6	7	8	9	10	11	12	13	14	15
	Credit	Debit	Balance	Credit	Debit	Balance	Credit	Debit	Balance	Credit	Debit	Balance	Credit	Debit	Balance
	Total			European Union			Other			Off-shores			Rest of the World		
	OECD														

C.2.5.5 INVESTIMENTO DE CARTEIRA - PASSIVOS
Com origem em países da área do euro

PORTFOLIO INVESTMENT - LIABILITIES
From euro area countries

Fonte / Source: Banco de Portugal

10^3 euros

		Total			Alemanha			Espanha			França			Outros		
		Crédito	Débito	Saldo	Crédito	Débito	Saldo	Crédito	Débito	Saldo	Crédito	Débito	Saldo	Crédito	Débito	Saldo
		1	2	3	4	5	6	7	8	9	10	11	12	13	14	15
99		43 143 380	35 193 703	7 949 677	13 368 265	9 379 942	3 988 323	2 250 742	2 110 322	140 421	12 660 661	10 933 162	1 727 499	14 863 712	12 770 278	2 093 434
00		33 308 902	30 019 066	3 289 836	7 268 335	6 573 299	695 035	2 217 911	1 841 377	376 534	3 706 204	3 981 618	-275 414	20 116 452	17 622 771	2 493 681
01		20 354 297	18 310 523	2 043 774	4 326 605	3 913 593	413 012	1 841 748	1 708 908	132 840	5 661 796	4 650 762	1 011 034	8 524 148	8 037 260	486 889
00	Set	858 815	2 265 423	-1 406 608	64 156	79 421	-15 264	10 832	10 979	-148	88 865	42 352	46 512	694 962	2 132 671	-1 437 709
	Out	2 353 550	513 612	1 839 937	66 673	56 951	9 723	20 607	15 769	4 837	127 661	34 520	93 140	2 138 609	406 372	1 732 237
	Nov	1 024 131	1 071 208	-47 076	66 452	59 120	7 332	197 409	52 888	144 521	72 918	70 591	2 327	687 353	888 610	-201 257
	Dez	1 140 928	2 187 055	-1 046 128	116 174	97 853	18 321	373 595	328 352	45 243	113 906	188 113	-74 208	537 253	1 572 737	-1 035 484
01	Jan	1 648 812	1 470 131	178 681	430 264	360 008	70 256	226 441	106 843	119 598	332 287	231 859	100 428	659 819	771 421	-111 602
	Fev	1 017 246	1 445 254	-428 007	135 644	395 033	-259 389	107 247	114 123	-6 876	354 176	248 479	105 697	420 179	687 619	-267 440
	Mar	1 710 977	2 241 094	-530 116	344 103	778 395	-434 292	262 970	103 498	159 472	431 172	320 487	110 684	672 733	1 038 714	-365 981
	Abr	1 629 721	1 388 873	240 848	181 902	154 834	27 068	113 534	134 966	-21 432	883 871	687 824	196 047	450 413	411 249	39 164
	Mai	1 939 970	1 488 317	451 654	191 852	122 985	68 867	190 182	157 998	32 183	749 524	788 594	-39 071	808 414	418 739	389 674
	Jun	1 486 273	1 252 220	234 054	455 101	197 183	257 918	137 132	129 396	7 736	488 863	422 733	66 130	405 177	502 908	-97 731
	Jul	1 798 847	1 819 869	-21 022	419 980	371 737	48 242	144 569	214 075	-69 506	412 813	250 876	161 937	821 484	983 180	-161 696
	Ago	1 496 307	994 010	502 298	393 554	250 264	143 291	158 124	149 057	9 067	454 984	262 698	192 286	489 645	331 991	157 654
	Set	1 525 383	1 345 633	179 750	369 192	148 658	220 534	92 445	90 727	1 718	358 724	418 932	-60 208	705 022	687 317	17 705
	Out	1 938 573	1 421 740	516 833	457 141	149 554	307 586	149 254	160 049	-10 795	481 714	347 688	134 026	850 464	764 449	86 015
	Nov	1 575 352	1 380 788	194 564	422 724	378 502	44 222	124 001	118 054	5 947	527 070	479 403	47 667	501 557	404 829	96 728
	Dez	2 586 835	2 062 595	524 240	525 149	606 441	-81 292	135 849	230 123	-94 273	186 597	191 189	-4 592	1 739 239	1 034 843	704 396
02	Jan	2 317 437	1 691 571	625 866	314 748	148 073	166 676	145 848	147 655	-1 806	285 211	209 476	75 734	1 571 629	1 186 367	385 262
	Fev	2 894 891	1 702 202	1 192 689	282 175	236 396	45 780	895 737	227 872	667 864	245 936	96 339	149 597	1 471 043	1 141 595	329 448

	1	2	3	4	5	6	7	8	9	10	11	12	13	14	15
	Credit	Debit	Balance	Credit	Debit	Balance	Credit	Debit	Balance	Credit	Debit	Balance	Credit	Debit	Balance
	Total			Germany			Spain			France			Other		

C.2.5.6 INVESTIMENTO DE CARTEIRA - PASSIVOS
Com origem em países fora da área do euro

PORTFOLIO INVESTMENT - LIABILITIES
From non-euro area countries

Fonte / Source: Banco de Portugal

10^3 euros

		Reino Unido			EUA			Suíça			Outros		
		Crédito	Débito	Saldo	Crédito	Débito	Saldo	Crédito	Débito	Saldo	Crédito	Débito	Saldo
		1	2	3	4	5	6	7	8	9	10	11	12
99		28 057 426	26 932 189	1 125 237	5 876 536	6 367 682	-491 146	661 918	350 319	311 599	2 247 180	1 652 692	594 488
00		26 074 093	26 013 403	60 690	7 127 480	7 385 059	-257 578	10 976 282	11 857 294	-881 012	4 408 394	3 658 051	750 343
01		33 550 749	29 065 319	4 485 430	9 305 340	8 765 115	540 224	5 888 791	4 780 624	1 108 167	2 785 634	2 828 341	-42 708
00	Set	1 201 513	1 170 053	31 459	134 179	135 882	-1 703	578 629	590 451	-11 822	277 198	529 683	-252 486
	Out	1 993 025	1 708 424	284 601	393 058	252 230	140 828	957 492	1 861 466	-903 974	411 583	500 442	-88 859
	Nov	1 473 929	1 380 696	93 233	492 305	256 386	235 919	868 818	868 514	304	224 047	158 551	65 496
	Dez	2 001 486	1 266 264	735 221	245 275	144 226	101 050	1 398 249	1 092 154	306 096	421 236	373 214	48 022
01	Jan	2 545 063	3 282 870	-737 807	979 120	901 575	77 544	1 016 547	837 662	178 885	265 345	352 705	-87 361
	Fev	3 147 237	2 229 066	918 170	688 886	752 490	-63 604	1 174 296	544 589	629 706	150 210	291 255	-141 045
	Mar	2 564 657	2 400 028	164 629	872 436	561 605	310 831	692 500	495 370	197 130	262 320	479 705	-217 385
	Abr	1 904 964	1 990 680	-85 715	536 305	514 310	21 995	490 374	539 758	-49 383	356 490	126 427	230 063
	Mai	2 617 468	2 477 256	140 212	866 341	606 447	259 894	417 691	445 800	-28 110	175 104	234 360	-59 256
	Jun	2 866 661	2 050 083	816 578	668 474	475 243	193 231	319 175	338 902	-19 727	266 227	380 677	-114 450
	Jul	3 588 088	2 247 948	1 340 140	953 458	844 859	108 599	179 993	136 061	43 932	192 074	187 831	4 243
	Ago	1 947 117	2 360 268	-413 151	564 603	695 631	-131 028	230 381	143 287	87 095	127 937	135 024	-7 087
	Set	3 625 759	2 678 325	947 434	543 520	407 046	136 474	272 875	224 189	48 686	423 560	223 279	200 281
	Out	2 380 720	2 101 353	279 367	746 520	669 228	77 292	389 882	260 913	128 970	84 159	136 592	-52 433
	Nov	2 706 679	2 910 691	-204 012	970 647	886 563	84 084	380 827	411 919	-31 092	154 491	84 539	69 952
	Dez	3 656 336	2 336 751	1 319 585	915 030	1 450 118	-535 088	324 250	402 174	-77 925	327 718	195 947	131 771
02	Jan	3 446 462	3 534 106	-87 643	2 611 507	2 528 244	83 263	317 033	199 917	117 116	246 971	217 108	29 862
	Fev	2 309 868	2 802 622	-492 754	1 282 270	982 046	300 224	307 863	157 307	150 556	601 708	838 346	-236 638

	1	2	3	4	5	6	7	8	9	10	11	12
	Credit	Debit	Balance	Credit	Debit	Balance	Credit	Debit	Balance	Credit	Debit	Balance
	United Kingdom			USA			Switzerland			Other		

C.2.6 DERIVADOS FINANCEIROS
Por sector institucional do investidor residente
Valores líquidos

FINANCIAL DERIVATIVES
By institutional sector of the resident investor
Net figures

Fonte / Source: Banco de Portugal

10^3 euros

		Total		Autoridades monetárias[1]		Administrações públicas[1]		Instituições financeiras monetárias[1]		Outros sectores residentes	
		Activos	Passivos	Activos	Passivos	Activos	Passivos	Activos	Passivos	Activos	Passivos
		1	2	3	4	5	6	7	8	9	10
99		2 538 379	-2 349 251	0	0	0	0	2 305 875	-2 065 484	232 504	-283 767
00		3 951 472	-3 613 081	5 131	-3 747	306 408	-109 244	3 389 916	-3 154 794	250 017	-345 296
01		3 446 030	-3 161 718	3 867	-6 083	753 093	-644 308	2 362 502	-2 072 764	326 569	-438 563
00	Set	425 100	-262 404	182	0	63 178	0	344 569	-247 983	17 172	-14 421
	Out	297 413	-305 826	2 050	-182	4 073	-9 448	262 384	-238 379	28 905	-57 818
	Nov	240 194	-267 919	549	-496	26 992	-30 731	203 393	-220 299	9 260	-16 393
	Dez	281 086	-291 922	0	-1 508	6 206	-276	262 476	-280 934	12 404	-9 203
01	Jan	328 527	-252 972	156	-939	22 396	-23 538	301 371	-220 027	4 604	-8 468
	Fev	320 396	-270 594	0	-1 116	93 812	-58 784	215 625	-168 196	10 960	-42 498
	Mar	388 104	-375 499	861	-1 664	32 272	-86 114	341 415	-272 329	13 555	-15 392
	Abr	286 897	-340 168	151	0	56 616	-48 090	204 804	-227 684	25 326	-64 394
	Mai	398 121	-276 591	0	0	169 483	-130 718	206 514	-124 075	22 124	-21 798
	Jun	297 768	-295 178	0	-135	14 807	-3 791	250 419	-232 516	32 542	-58 736
	Jul	196 123	-212 632	540	-333	78 185	-67 010	92 210	-111 172	25 188	-34 116
	Ago	172 513	-226 108	449	-755	11 787	-22 411	100 889	-160 197	59 388	-42 745
	Set	254 771	-265 943	1 364	-1 031	80 811	-44 421	130 188	-157 552	42 409	-62 939
	Out	270 649	-330 432	136	-1	101 600	-102 525	133 737	-191 064	35 176	-36 842
	Nov	208 132	-107 821	166	-110	5 164	-7 015	170 162	-71 432	32 639	-29 264
	Dez	324 029	-207 779	44	0	86 159	-49 890	215 167	-136 520	22 658	-21 369
02	Jan	381 453	-315 930	647	-709	116 605	-118 777	232 066	-186 216	32 135	-10 228
	Fev	160 304	-233 869	140	-262	20 916	-34 520	115 996	-190 380	23 251	-8 706

	1	2	3	4	5	6	7	8	9	10
	Assets	Liabilities	Assets	Liabilities	Assets	Liabilities	Assets	Liabilities	Assets	Liabilities
	Total		Monetary authorities[1]		General government[1]		Monetary financial institutions[1]		Other resident sectors	

(1) Sobre o conteúdo, ver notas no fim da publicação. / For information on coverage see notes at the end of this publication.

C.2.7.1 OUTRO INVESTIMENTO
Por sector institucional do investidor residente
Valores líquidos

OTHER INVESTMENT
By institutional sector of the resident investor
Net figures

Fonte / Source: Banco de Portugal

10^3 euros

		Total		Autoridades monetárias[1][2]		Administrações públicas[1]		Instituições financeiras monetárias[1]		Outros sectores residentes	
		Activos	Passivos	Activos	Passivos	Activos	Passivos	Activos	Passivos	Activos	Passivos
		1	2	3	4	5	6	7	8	9	10
99		361 813	6 538 104	-895 314	-228 183	-10 807	-36 732	797 440	6 645 059	470 494	157 960
00		-11 113 342	25 892 309	24 995	4 971 785	-12 738	-195 900	-7 914 378	19 811 253	-3 211 221	1 305 171
01		-3 029 872	16 517 474	28 357	133 553	-45 640	-176 093	-1 272 316	16 085 477	-1 740 273	474 537
00	Set	306 786	1 765 592	-339 128	-162 870	2 869	-86 595	135 735	2 362 342	507 309	-347 285
	Out	-1 153 222	823 039	53 230	68 384	-1 775	-37 157	-887 744	691 954	-316 933	99 858
	Nov	-2 856 230	4 441 411	-23 812	1 023 498	-3 832	-6 962	-2 566 417	3 736 062	-262 170	-311 187
	Dez	-1 654 012	1 680 417	199 032	-693 325	713	-54 639	-2 856 601	2 163 635	1 002 844	264 747
01	Jan	833 444	1 531 803	-396 416	1 573 578	6 591	345 638	587 687	-491 362	635 582	103 949
	Fev	-1 733 395	2 862 159	286 717	-1 329 709	-73 910	-274 345	-1 935 310	4 506 264	-10 892	-40 050
	Mar	3 004 927	767 859	21 206	-307 481	7 593	41 782	3 533 185	1 430 492	-557 056	-396 934
	Abr	2 236 946	-1 265 502	17 011	535 919	2 781	84 026	2 236 517	-2 028 032	-19 363	142 584
	Mai	-3 366 219	3 926 085	-55 126	94 002	6 826	-15 604	-3 072 120	3 561 403	-245 799	286 284
	Jun	-1 478 013	1 889 614	147 769	807 915	867	-237 504	-1 227 900	1 581 787	-398 748	-262 585
	Jul	-4 038 960	3 214 606	16 938	-365 535	-4 956	-170 949	-4 154 151	3 558 779	103 209	192 312
	Ago	2 737 554	-1 891 582	-42 263	-477 921	7 498	144 153	2 503 784	-2 069 023	268 535	511 209
	Set	1 515 211	-955 690	-20 924	554 948	1 489	14 096	1 730 281	-1 382 942	-195 635	-141 792
	Out	-3 029 332	4 185 323	-300 134	1 198 803	-11 939	-53 516	-1 874 455	3 329 500	-842 804	-289 464
	Nov	-659 840	3 354 742	-158 602	-155 075	9 043	184 132	-189 224	2 811 069	-321 057	514 616
	Dez	947 806	-1 101 942	512 183	-1 995 890	2 478	-238 001	589 390	1 277 541	-156 245	-145 592
02	Jan	1 801 470	-1 044 492	-142 831	1 281 136	-3 871	240 420	2 128 505	-2 652 371	-180 333	86 324
	Fev	-1 652 981	2 626 362	-151 955	307 212	3 039	-214 176	-1 752 252	2 665 141	248 186	-131 815

	1	2	3	4	5	6	7	8	9	10
	Assets	Liabilities	Assets	Liabilities	Assets	Liabilities	Assets	Liabilities	Assets	Liabilities
	Total		Monetary authorities[1][2]		General goverment[1]		Monetary financial institutions[1]		Other resident sectors	

(1) Sobre o conteúdo, ver notas no fim da publicação. / For information on coverage see notes at the end of this publication.
(2) A partir de Janeiro de 1999, inclui os activos e passivos face a residentes na Área do euro ou denominados em euros, os quais deixaram de ser considerados "Activos de reserva"./ Since January 1999, it includes those assets and liabilities on euro area residents or denominated in euros, which can no longer be classifed as "Reserve assets".

C.2.7.2 OUTRO INVESTIMENTO
Autoridades monetárias[1][2], por tipo de instrumento
Valores líquidos

OTHER INVESTMENT
Monetary authorithies[1][2], by type of instrument
Net figures

Fonte / Source: Banco de Portugal

10^3 euros

	Activos			Passivos		
	Empréstimos / Numerário e depósitos			Empréstimos / Numerário e depósitos		
	De longo prazo	De curto prazo	Outros activos	De longo prazo	De curto prazo	Outros passivos
	1	2	3	4	5	6
99	0	-895 404	90	267 259	-495 225	-217
00	0	25 018	-23	221 945	4 755 062	-5 222
01	0	28 357	0	-400 067	531 146	2 474
00 Set	0	-339 128	0	0	-162 870	0
Out	0	53 230	0	20 153	48 231	0
Nov	0	-23 812	0	-436 065	1 459 563	0
Dez	0	199 032	0	0	-688 103	-5 222
01 Jan	0	-396 416	0	0	1 573 578	0
Fev	0	286 717	0	-47 632	-1 282 090	12
Mar	0	21 206	0	0	-307 820	338
Abr	0	17 011	0	-267 189	803 108	0
Mai	0	-55 126	0	-36 410	130 445	-34
Jun	0	147 769	0	0	807 052	863
Jul	0	16 938	0	-10 946	-355 286	697
Ago	0	-42 263	0	0	-477 950	29
Set	0	-20 924	0	0	555 299	-351
Out	0	-300 134	0	-19 079	1 217 882	0
Nov	0	-158 602	0	-18 811	-136 260	-4
Dez	0	512 183	0	0	-1 996 813	923
02 Jan	0	-142 831	0	0	1 281 136	-1
Fev	0	-151 955	0	-19 752	326 955	10

	1	2	3	4	5	6
	Long-term	Short-term	Other assets	Long-term	Short-term	Other liabilities
	Loans / Currency and deposits			Loans / Currency and deposits		
	Assets			Liabilities		

(1) Sobre o conteúdo, ver notas no fim da publicação. / For information on coverage see notes at the end of this publication.
(2) A partir de Janeiro de 1999, inclui os activos e passivos face a residentes na Área do euro ou denominados em euros, os quais deixaram de ser considerados "Activos de reserva"./ Since January 1999, in includes those assets and liabilities on euro area residents or denominated in euros, which can no longer be classified as "Reserve assets".

C.2.7.3 OUTRO INVESTIMENTO
Administrações públicas[1], por tipo de instrumento
Valores líquidos

OTHER INVESTMENT
General government[1], by type of instrument
Net figures

Fonte / Source: Banco de Portugal

10^3 euros

	Activos				Passivos			
		Empréstimos / Numerário e depósitos				Empréstimos / Numerário e depósitos		
	Créditos comerciais	De longo prazo	De curto prazo	Outros activos	Créditos comerciais	De longo prazo	De curto prazo	Outros passivos
	1	2	3	4	5	6	7	8
99	0	-5 386	-5 681	260	0	-29 777	-6 955	0
00	0	-1 836	-10 179	-723	0	-142 078	-53 822	0
01	0	6 094	-51 731	-3	0	-198 926	22 842	-10
00 Set	0	0	2 869	0	0	-29 407	-57 188	0
Out	0	-264	-1 483	-29	0	-818	-36 339	0
Nov	0	443	-4 183	-92	0	-8 653	1 692	0
Dez	0	-249	1 496	-533	0	-16 497	-38 142	0
01 Jan	0	0	6 591	0	0	-1 093	346 736	-5
Fev	0	358	-74 268	0	0	-1 393	-272 952	0
Mar	0	0	7 593	0	0	-1 689	43 471	0
Abr	0	0	2 782	0	0	-608	84 640	-5
Mai	0	1 602	5 224	0	0	-9	-15 595	0
Jun	0	76	790	0	0	-157 480	-80 025	0
Jul	0	0	-4 955	-1	0	-64 439	-106 510	-1
Ago	0	3 478	4 020	0	0	14 108	130 044	0
Set	0	0	1 491	-2	0	13 613	482	0
Out	0	0	-11 939	0	0	10 221	-63 737	0
Nov	0	580	8 463	0	0	20 001	164 130	1
Dez	0	0	2 478	0	0	-30 158	-207 843	0
02 Jan	0	0	-3 871	0	0	-661	241 081	0
Fev	0	1 241	1 798	0	0	-923	-213 253	0

	1	2	3	4	5	6	7	8
	Trade credits	Long-term	Short-term	Other assets	Trade credits	Long-term	Short-term	Other liabilities
		Loans / Currency and deposits				Loans / Currency and deposits		
	Assets				Liabilities			

(1) Sobre o conteúdo, ver notas no fim da publicação. / For information on coverage see notes at the end of this publication.

C.2.7.4 OUTRO INVESTIMENTO / OTHER INVESTMENT

Instituições financeiras monetárias[1], por tipo de instrumento
Valores líquidos

Monetary financial institutions[1], by type of instrument
Net figures

Fonte / Source: Banco de Portugal

10^3 euros

		Activos			Passivos		
		Empréstimos / Numerário e depósitos			Empréstimos / Numerário e depósitos		
		De longo prazo	De curto prazo	Outros activos	De longo prazo	De curto prazo	Outros passivos
		1	2	3	4	5	6
99		-1 721 189	2 520 216	-1 587	5 483 810	1 161 991	-742
00		-3 116 741	-4 797 533	-104	5 979 134	13 831 941	179
01		-1 169 600	-102 674	-42	10 018 710	6 066 768	0
00	Set	1 006 120	-870 385	0	633 570	1 728 772	0
	Out	137 300	-1 025 044	0	-226 448	918 356	46
	Nov	-894 106	-1 672 311	0	1 542 396	2 193 666	0
	Dez	-1 801 465	-1 055 132	-4	-83 454	2 247 086	3
01	Jan	-845 726	1 433 413	0	1 800 346	-2 291 708	0
	Fev	1 547 780	-3 483 089	-1	-133 681	4 639 946	-1
	Mar	449 433	3 083 753	-1	205 085	1 225 408	0
	Abr	84 082	2 152 418	16	-297 726	-1 730 306	0
	Mai	-265 856	-2 806 263	0	1 243 053	2 318 350	0
	Jun	-403 808	-824 092	0	3 495 923	-1 914 136	0
	Jul	-100 417	-4 053 680	-54	513 207	3 045 572	0
	Ago	-411 539	2 915 326	-2	1 551 911	-3 620 934	0
	Set	400 173	1 330 108	0	63 855	-1 446 796	0
	Out	-1 173 094	-701 360	0	1 383 132	1 946 368	0
	Nov	-658 915	469 691	0	1 331 470	1 479 599	0
	Dez	208 287	381 102	0	-1 137 864	2 415 405	0
02	Jan	53 372	2 075 132	0	1 425 361	-4 077 732	0
	Fev	-130 420	-1 621 831	0	322 392	2 342 749	0

	1	2	3	4	5	6
	Long-term	Short-term	Other assets	Long-term	Short-term	Other liabilities
	Loans / Currency and deposits			Loans / Currency and deposits		
	Assets			Liabilities		

(1) Sobre o conteúdo, ver notas no fim da publicação. / For information on coverage see notes at the end of this publication.

C.2.7.5 OUTRO INVESTIMENTO / OTHER INVESTMENT

Outros sectores residentes, por tipo de instrumento
Valores líquidos

Other resident sectors, by type of instrument
Net figures

		Activos				Passivos			
			Empréstimos / Numerário e depósitos				Empréstimos / Numerário e depósitos		
		Créditos comerciais	De longo prazo	De curto prazo	Outros activos	Créditos comerciais	De longo prazo	De curto prazo	Outros passivos
		1	2	3	4	5	6	7	8
99		-320 845	-7 626	797 168	1 797	615 984	152 662	-615 574	4 887
00		-817 075	-17 543	-2 374 077	-2 526	526 792	574 065	213 248	-8 933
01		-49 756	-1 753	-1 690 143	1 379	-114 416	743 814	-170 716	15 856
00	Set	-58 781	43	566 461	-414	-58 220	-223 426	-59 992	-5 647
	Out	5 543	-6	-323 050	580	242 289	-98 225	-42 495	-1 711
	Nov	-182 414	-2 146	-76 969	-641	-209 773	390 782	-492 008	-188
	Dez	75 249	-8 025	936 141	-521	-51 774	-186 931	506 050	-2 598
01	Jan	240 419	-44	395 279	-72	-154 942	-38 804	296 295	1 400
	Fev	84 587	531	-96 937	927	-44 445	6 604	-2 260	51
	Mar	-2 271	-3 171	-551 680	65	171 181	36 745	-606 286	1 427
	Abr	-153 989	30	134 178	419	83 684	224 697	-172 010	6 213
	Mai	-124 740	-641	-120 106	-312	190 048	69 314	25 782	1 140
	Jun	1 587	-56	-400 305	25	-200 938	-46 023	-15 351	-272
	Jul	79 325	35	23 354	495	1 439	182 251	3 728	4 893
	Ago	101 247	1 016	166 955	-684	83 977	218 208	209 083	-58
	Set	57 337	695	-253 836	168	31 621	-185 818	12 421	-17
	Out	-187 098	41	-655 789	41	-73 805	-198 102	-17 930	373
	Nov	-132 446	-11	-189 051	451	-82 194	605 615	-8 282	-523
	Dez	-13 714	-178	-142 207	-147	-120 042	-130 873	104 093	1 230
02	Jan	58 965	12	-239 238	-72	-65 459	32 417	119 310	56
	Fev	231 610	8 794	7 510	273	-184 278	57 813	-7 172	1 823

	1	2	3	4	5	6	7	8
	Trade credits	Long-term	Short-term	Other assets	Trade credits	Long-term	Short-term	Other liabilities
		Loans / Currency and deposits				Loans / Currency and deposits		
	Assets				Liabilities			

C.2.8 ACTIVOS DE RESERVA[1]
Valores líquidos

RESERVE ASSETS
Net figures

Fonte / Source: Banco de Portugal

10^3 euros

		Total	Ouro monetário	Direitos de saque especiais	Posição de reserva no FMI	Activos cambiais[2]				Outros activos
						Total	Numerário e depósitos	Títulos	Derivados financeiros	
		1	2	3	4	5	6	7	8	9
99		-291 949	143 620	77 142	153 732	-666 443	191 123	-855 317	-2 249	0
00		-405 109	-269	-9 161	61 685	-457 364	-202 876	-263 933	9 445	0
01		-969 770	-164	-12 481	-88 474	-868 651	-318 945	-556 406	6 700	0
00	Set	38 331	0	0	1 764	36 567	251 093	-214 796	269	0
	Out	-5 021	-5	6	-3 674	-1 348	-269 355	265 949	2 058	0
	Nov	85 777	-5	-3 607	8 279	81 110	359 427	-280 059	1 742	0
	Dez	-405 095	0	4 036	13 769	-422 901	-212 006	-211 168	273	0
01	Jan	-122 563	0	0	-30 831	-91 732	-25 545	-67 290	1 103	0
	Fev	16 412	-100	-3 405	4 608	15 309	-208 449	222 452	1 306	0
	Mar	153 973	0	-39	-1 726	155 739	-80 911	236 392	258	0
	Abr	7 049	-3	0	23 844	-16 791	-379 339	362 437	110	0
	Mai	-23 204	-4	-3 033	-24 082	3 915	308 235	-305 345	1 025	0
	Jun	-148 162	-1	-536	-20 310	-127 316	324 528	-453 333	1 490	0
	Jul	-278 969	0	0	0	-278 969	-269 003	-11 845	1 879	0
	Ago	-290 810	-29	-2 795	1 306	-289 292	-178 274	-108 818	-2 199	0
	Set	35 580	0	460	-765	35 885	684 174	-647 841	-448	0
	Out	130 320	63	0	18 804	111 452	-242 079	353 088	443	0
	Nov	-224 208	-89	-2 421	11 462	-233 160	65 824	-300 535	1 550	0
	Dez	-225 186	0	-713	-70 783	-153 691	-318 107	164 232	184	0
02	Jan	-17 963	-66	0	0	-17 897	-160 810	141 755	1 158	0
	Fev	-114 114	0	-1 955	77	-112 236	-35 645	-78 282	1 691	0

	1	2	3	4	5	6	7	8	9
	Total	Monetary gold	Special drawing rights	Reserve position in the IMF	Total	Currency and deposits	Securities	Financial derivatives	Other assets
					Foreign exchange[2]				

(1) A partir de Janeiro de 1999 são considerados activos de reserva apenas os activos do Banco de Portugal face a não residentes da área do euro e denominados em moedas de países fora desta área, havendo lugar a uma quebra de série. / From January 1999 onwards, reserve assets include only Banco de Portugal claims on non- euro area residents denominated in non-euro area currencies, thus implying a break in the series.
(2) A partir de Janeiro 1999, inclui apenas os activos sobre não residentes na área do euro em moedas de países fora da área do euro. / From January 1999 onwards, includes only assets on non-euro area residents in non-euro area currencies.

C.3.1 POSIÇÃO DE INVESTIMENTO INTERNACIONAL
Principais componentes

INTERNATIONAL INVESTMENT POSITION
Main items

Fonte / Source: Banco de Portugal

10^3 euros

		Total	Investimento directo[1]			Investimento de carteira			Derivados financeiros[3]	Outro investimento[4]			Activos de reserva
			Total	De Portugal no exterior	Do exterior em Portugal	Total	Activos[2]	Passivos		Total	Activos	Passivos	
		1	2	3	4	5	6	7	8	9	10	11	12
97	Set	-10 061 798	-13 521 347	4 006 278	17 527 625	-14 885 741	17 438 604	32 324 345	356 843	353 672	53 583 857	53 230 185	17 634 776
	Dez	-15 209 754	-12 690 897	4 945 957	17 636 854	-15 426 218	18 398 359	33 824 578	363 139	-6 048 829	51 216 224	57 265 054	18 593 051
98	Mar	-18 752 618	-12 629 137	5 645 723	18 274 860	-18 792 285	21 401 228	40 193 513	364 769	-6 784 787	52 302 242	59 087 029	19 088 822
	Jun	-21 003 338	-13 271 558	6 726 214	19 997 772	-16 618 292	22 622 189	39 240 481	325 308	-10 221 948	51 008 606	61 230 554	18 783 152
	Set	-18 185 705	-13 504 502	7 216 562	20 721 064	-15 105 433	23 415 293	38 520 726	315 044	-8 674 559	55 380 987	64 055 546	18 783 746
	Dez	-22 538 995	-12 721 294	8 246 758	20 968 052	-15 808 783	24 416 990	40 225 773	249 996	-12 774 602	58 632 913	71 407 515	18 515 688
99	Mar	-26 828 757	-14 832 244	6 766 440	21 598 684	-8 423 985	33 033 553	41 457 538	250 307	-16 030 891	59 297 241	75 328 132	12 208 057
	Jun	-29 728 211	-14 186 763	7 595 386	21 782 149	-9 667 584	34 012 166	43 679 749	394 279	-18 934 093	58 864 877	77 798 971	12 665 951
	Set	-33 568 154	-12 656 977	9 545 138	22 202 115	-12 398 865	35 103 398	47 502 263	430 050	-22 303 377	59 562 057	81 865 434	13 361 014
	Dez	-36 505 087	-13 127 701	10 283 315	23 411 016	-16 447 824	36 292 123	52 739 947	639 885	-21 604 497	59 124 205	80 728 702	14 035 051
00	Mar	-42 998 008	-12 658 388	14 088 105	26 746 493	-18 988 245	38 247 997	57 236 242	623 964	-26 543 291	64 720 900	91 264 190	14 567 952
	Jun	-46 233 510	-13 653 281	14 728 407	28 381 688	-15 675 952	38 432 820	54 108 772	664 248	-32 122 882	65 511 397	97 634 279	14 554 356
	Set	-46 924 247	-14 453 085	15 722 562	30 175 647	-13 345 636	40 724 803	54 070 439	723 211	-35 645 356	67 048 478	102 693 834	15 796 618
	Dez	-46 104 805	-11 155 816	19 108 975	30 264 791	-14 338 547	42 015 836	56 354 384	574 918	-36 474 463	71 431 718	107 906 180	15 289 103
01	Mar	-49 770 797	-9 177 450	21 744 598	30 922 047	-12 750 361	43 515 007	56 265 368	564 537	-44 105 498	70 156 582	114 262 080	15 697 975
	Jun	-47 997 500	-8 945 722	22 580 732	31 526 454	-9 849 351	45 467 462	55 316 814	498 671	-46 302 155	73 601 633	119 903 788	16 601 058
	Set	-50 553 463	-8 572 486	23 659 843	32 232 329	-12 752 686	44 060 142	56 812 827	633 679	-46 440 550	71 916 560	118 357 109	16 578 579
	Dez	-53 109 809	-8 922 572	25 070 702	33 993 273	-11 774 489	48 258 237	60 032 726	769 163	-50 294 332	75 253 245	125 547 577	17 112 420

(1) Estimativas trimestrais calculadas pelo Banco de Portugal com base na acumulação de fluxos mensais e nos últimos dados anuais obtidos através dos Inquéritos ao Investimento Directo. / Quarterly estimates by Banco de Portugal based on the available monthly figures on transactions and on the available annual figures obtained from the Direct Investment Surveys.
(2) Estimativas trimestrais calculadas pelo Banco de Portugal com base na acumulação de fluxos mensais e nos últimos dados anuais obtidos através do "Inquérito ao stock de títulos estrangeiros na posse de residentes"./ Quarterly estimates by Banco de Portugal based on the available monthly figures on transactions and on the available annual figures obtained from the "Survey on stocks of foreign securities held by residents".
(3) Valores líquidos. / Net figures.
(4) Inclui, em algumas componentes, estimativas trimestrais calculadas pelo Banco de Portugal com base na acumulação de fluxos mensais. / For some items includes estimates by Banco de Portugal based on accummulation of monthly flows.

C.3.2 INVESTIMENTO DIRECTO[1]
Por tipo de operação
Posições em fim de período

DIRECT INVESTMENT[1]
By type of operation
End-of-period positions

Fonte / Source: Banco de Portugal

10^3 euros

		De Portugal no exterior					Do exterior em Portugal				
		Total	No capital de empresas e lucros reinvestidos		Outros capitais		Total	No capital de empresas e lucros reinvestidos		Outros capitais	
			Disponibilidades sobre afiliadas	Responsabilidades sobre afiliadas	Disponibilidades sobre afiliadas	Responsabilidades sobre afiliadas		Disponibilidades sobre investidores directos	Responsabilidades face a investidores directos	Disponibilidades sobre investidores directos	Responsabilidades face a investidores directos
		1	2	3	4	5	6	7	8	9	10
97	Set	4 006 278	3 619 172	8 810	937 287	541 371	17 527 625	62 804	15 452 068	539 609	2 677 970
	Dez	4 945 957	4 501 543	8 021	998 480	546 045	17 636 854	78 161	15 948 557	665 481	2 431 940
98	Mar	5 645 723	4 814 836	6 191	1 451 758	614 681	18 274 860	114 046	16 720 323	723 428	2 392 011
	Jun	6 726 214	5 839 248	11 436	1 890 300	991 898	19 997 772	149 864	17 845 797	834 217	3 136 055
	Set	7 216 562	6 278 321	1 238	2 790 824	1 851 345	20 721 064	185 662	18 718 688	861 098	3 049 136
	Dez	8 246 758	7 313 568	701	3 886 227	2 952 337	20 968 052	221 461	18 976 686	967 821	3 180 648
99	Mar	6 766 440	7 517 745	701	2 093 164	2 843 768	21 598 684	166 246	19 400 622	863 482	3 227 790
	Jun	7 595 386	8 338 123	3 098	2 105 563	2 845 203	21 782 149	111 844	19 263 561	878 293	3 508 725
	Set	9 545 138	9 317 800	3 479	2 703 740	2 472 923	22 202 115	56 629	19 136 705	1 101 803	4 223 842
	Dez	10 283 315	9 526 175	3 497	3 202 392	2 441 756	23 411 016	1 489	19 806 643	1 642 785	5 248 647
00	Mar	14 088 105	13 405 546	3 511	3 809 270	3 123 200	26 746 493	601	22 971 527	1 654 688	5 430 255
	Jun	14 728 407	14 945 310	3 524	3 961 110	4 174 489	28 381 688	601	24 092 998	1 249 758	5 539 049
	Set	15 722 562	15 467 115	3 537	4 324 483	4 065 498	30 175 647	601	25 775 358	1 455 220	5 856 110
	Dez	19 108 975	18 812 056	3 603	4 299 917	3 999 395	30 264 791	601	26 241 994	2 052 751	6 076 149
01	Mar	21 744 598	19 380 259	3 603	6 370 405	4 002 463	30 922 047	601	26 626 200	2 041 992	6 338 440
	Jun	22 580 732	19 993 627	3 603	6 594 076	4 003 368	31 526 454	601	27 188 427	2 088 463	6 427 091
	Set	23 659 843	20 961 040	3 603	6 705 982	4 003 576	32 232 329	601	27 697 154	2 431 117	6 966 894
	Dez	25 070 702	22 057 965	3 708	7 047 773	4 031 328	33 993 273	644	28 754 691	2 217 520	7 456 746

C.3.3.1 INVESTIMENTO DE CARTEIRA - ACTIVOS[1]

Por tipo de instrumento e por sector institucional do investidor residente
Posições em fim de período

PORTFOLIO INVESTMENT - ASSETS[1]

By type of instrument and institutional sector of the resident investor
End-of-period positions

Fonte: Banco de Portugal

10^3 euros

		Total	Títulos de participação no capital[2]				Obrigações[3]				Instrumentos do mercado monetário[4]			
			Autoridades monetárias[5][6]	Administrações públicas[5]	Instituições financeiras monetárias[5]	Outros sectores residentes	Autoridades monetárias[5][6]	Administrações públicas[5]	Instituições financeiras monetárias[5]	Outros sectores residentes	Autoridades monetárias[5][6]	Administrações públicas[5]	Instituições financeiras monetárias[5]	Outros sectores residentes
		1	2	3	4	5	6	7	8	9	10	11	12	13
97	Set	17 438 604	0	0	1 271 180	3 038 642	0	2 571	5 266 960	7 364 658	0	0	122 449	372 142
	Dez	18 398 359	0	0	1 244 564	3 113 028	0	434	5 732 479	7 969 164	0	0	45 296	293 394
98	Mar	21 401 228	0	0	1 370 814	3 192 366	0	1 452	7 002 645	9 365 400	0	0	47 157	421 393
	Jun	22 622 189	0	255	1 500 290	3 250 944	0	443	7 251 314	10 061 727	0	0	102 439	454 776
	Set	23 415 293	0	256	1 502 197	3 386 933	0	9 524	7 180 184	10 647 724	0	0	202 191	486 284
	Dez	24 416 990	0	26	1 658 285	3 490 836	0	9 627	6 708 098	11 953 306	0	0	185 224	411 588
99	Mar	33 033 553	0	26	1 780 630	3 688 390	2 663 045	9 739	6 591 260	14 174 263	3 567 869	0	196 320	362 011
	Jun	34 012 166	0	12 544	2 013 210	4 095 321	3 230 386	9 921	5 934 690	15 196 215	2 978 051	0	150 630	391 197
	Set	35 103 398	0	12 600	2 017 800	4 257 809	2 739 008	241 585	5 216 240	16 068 061	3 517 225	35 148	515 240	482 682
	Dez	36 292 123	0	12 630	1 543 570	5 637 191	2 335 993	218 286	5 852 930	14 650 701	3 682 848	0	74 450	2 283 523
00	Mar	38 247 997	0	18 003	1 673 932	6 441 677	2 534 045	378 178	5 117 659	15 963 053	3 754 348	0	80 183	2 286 920
	Jun	38 432 820	0	66 611	1 526 669	6 045 771	2 237 398	347 138	4 347 927	17 911 114	4 578 870	0	71 644	1 299 676
	Set	40 724 803	0	104 529	1 774 519	6 523 295	2 523 626	463 177	5 017 665	18 754 715	4 225 751	7	65 374	1 272 145
	Dez	42 015 836	0	142 785	1 548 099	6 462 758	2 402 950	547 185	4 990 952	20 406 423	4 218 509	0	99 843	1 196 331
01	Mar	43 515 007	0	130 802	1 558 484	6 377 131	2 312 463	613 182	4 831 510	22 001 854	4 378 890	712	75 171	1 234 810
	Jun	45 467 462	0	141 575	1 504 569	6 745 655	2 063 734	908 623	5 630 042	22 329 679	4 498 422	320 280	35 516	1 289 368
	Set	44 060 142	0	216 399	1 287 295	5 568 399	2 244 572	1 023 588	5 452 333	22 821 588	4 118 438	150 389	67 014	1 110 128
	Dez	48 258 237	0	407 250	1 432 898	6 966 441	1 995 806	987 312	6 056 985	24 918 743	4 193 509	54 849	94 654	1 149 789

	1	2	3	4	5	6	7	8	9	10	11	12	13
	Total	Monetary authorities[5][6]	General government[5]	Monetary financial institutions[5]	Other resident sectors	Monetary authorities[5][6]	General government[5]	Monetary financial institutions[5]	Other resident sectors	Monetary authorities[5][6]	General government[5]	Monetary financial institutions[5]	Other resident sectors
		Equity securities[2]				Bonds and notes[3]				Money market instruments[4]			

(1) Estimativas trimestrais calculadas pelo Banco de Portugal com base na acumulação de fluxos mensais e nos últimos dados anuais obtidos através do "Inquérito ao stock de títulos estrangeiros na posse de residentes"./ Quarterly estimates by Banco de Portugal based on the available monthly figures on transactions and on the available annual figures obtained from the "Survey on stocks of foreign securities held by residents".
(2) Inclui, nomeadamente, acções, unidades de participação em fundos de investimento e outros títulos de participação no capital, como os *Depositary Receipts*. / Includes, namely, shares, stocks, investment trust units and other participation or similar documents, such as "Depositary Receipts".
(3) Inclui obrigações e outros títulos de dívida pública ou privada, tais como, certificados de depósito de prazo superior a um ano, títulos de participação e outros títulos de dívida de prazo superior a um ano . / Includes bonds and notes and public or private debt securities, such as negotiable certificates of deposit with maturities of more than one year, participation certificates and other securities with maturities of more than one year.
(4) Inclui, nomeadamente, bilhetes do Tesouro, papel comercial, certificados de depósito não superior a um ano e outros títulos de prazo não superior a um ano. / Includes, namely, Treasury bills, commercial paper, negociable certificates of deposit (with original maturities of one year or less) and other securities with maturities of one year or less.
(5) Sobre o conteúdo, ver notas no fim da publicação. / For information on coverage see notes at the end of this publication.
(6) A partir de Janeiro de 1999, inclui as aplicações em títulos em euros ou emitidos por residentes na Área do euro, as quais deixaram de ser consideradas "Activos de reserva"./ Since January 1999 it includes transactions on securities denominated in euros or issued by euro area residents, which can no longer be classified as "Reserve assets".

C.3.3.2 INVESTIMENTO DE CARTEIRA - PASSIVOS

Por tipo de instrumento e por sector institucional do emitente residente
Posições em fim de período

PORTFOLIO INVESTMENT- LIABILITIES

By type of instrument and institutional sector of the resident issuer
End-of-period positions

Fonte / Source: Banco de Portugal

10^3 euros

		Total	Títulos de participação no capital[1]		Obrigações[2]						Instrumentos do mercado monetário[3]					
			Instituições financeiras monetária[4]	Outros sectores residentes	Autoridades monetárias[4]	Administrações públicas[4]			Instituições financeiras monetárias[4]	Outros sectores residentes	Autoridades monetárias[4]	Administrações públicas[4]			Instituições financeiras monetárias[4]	Outros sectores residentes
						Total	Emissões no mercado interno	Emissões no mercado externo				Total	Emissões no mercado interno	Emissões no mercado externo		
		1	2	3	4	5	6	7	8	9	10	11	12	13	14	15
97	Set	32 324 345	2 687 724	7 251 917	0	16 226 064	6 078 031	10 148 033	5 375 841	268 185	0	391 031	0	391 031	8 929	114 653
	Dez	33 824 578	2 773 572	8 764 726	0	15 532 152	4 514 107	11 018 045	5 150 721	351 147	0	278 686	0	278 686	820 497	153 078
98	Mar	40 193 513	5 381 060	11 873 071	0	15 899 517	4 088 719	11 810 798	4 841 265	344 025	0	385 632	0	385 632	1 305 860	163 082
	Jun	39 240 481	4 514 537	12 297 621	0	16 391 160	4 249 225	12 141 935	4 621 271	337 754	0	26 709	0	26 709	875 847	175 582
	Set	38 520 726	4 346 012	9 576 992	0	19 042 094	6 473 408	12 568 686	4 306 371	391 315	0	2 901	0	2 901	680 415	174 625
	Dez	40 225 773	4 804 881	11 313 391	0	19 229 784	6 272 466	12 957 318	4 111 756	433 725	0	2 901	0	2 901	186 163	143 172
99	Mar	41 457 538	4 759 585	10 720 875	0	21 063 656	7 277 613	13 786 043	3 869 020	388 964	0	196 160	0	196 160	348 228	111 050
	Jun	43 679 749	4 624 659	10 566 017	0	23 704 562	9 774 422	13 930 140	3 397 950	412 969	0	2 003	0	2 003	860 540	111 050
	Set	47 502 263	4 709 830	11 381 835	0	25 966 413	12 079 718	13 886 695	3 285 499	417 727	0	2 003	0	2 003	1 632 895	106 062
	Dez	52 739 947	4 767 731	14 630 173	0	26 459 440	12 447 874	14 011 566	3 092 760	1 324 678	0	601 549	0	601 549	1 759 843	103 774
00	Mar	57 236 242	4 942 220	16 475 112	0	29 295 423	15 364 681	13 930 742	3 585 653	1 216 926	0	598 470	0	598 470	1 021 786	100 653
	Jun	54 108 772	4 564 829	14 255 232	0	29 311 704	15 845 252	13 466 452	2 719 069	1 087 149	0	144 367	0	144 367	1 927 297	99 126
	Set	54 070 439	4 604 348	13 984 146	0	29 603 830	15 824 522	13 779 308	2 602 790	990 946	0	118 556	0	118 556	2 067 009	98 812
	Dez	56 354 384	4 286 501	15 495 454	0	29 887 396	16 258 872	13 628 524	3 588 694	1 015 405	0	461 067	0	461 067	1 520 485	99 381
01	Mar	56 265 368	4 045 597	14 794 069	0	29 266 532	17 387 786	11 878 746	4 520 242	2 002 364	0	12 184	0	12 184	1 524 917	99 463
	Jun	55 316 814	3 448 669	12 189 236	0	30 012 130	18 282 218	11 729 912	5 827 401	1 978 542	0	333 946	0	333 946	1 427 820	99 071
	Set	56 812 827	3 133 902	10 660 563	0	31 263 237	19 401 007	11 862 230	6 649 907	2 037 883	0	1 347 233	0	1 347 233	1 271 886	448 217
	Dez	60 032 726	3 407 340	11 982 532	0	31 483 427	19 844 440	11 638 987	6 851 162	2 022 633	0	2 220 486	0	2 220 486	1 200 685	864 462

	1	2	3	4	5	6	7	8	9	10	11	12	13	14	15
	Total	Monetary financial institutions[4]	Other resident sectors	Monetary authorities[4]	Total	Issued in the domestic market	Issued in the external market	Monetary financial institutions[4]	Other resident sectors	Monetary authorities[4]	Total	Issued in the domestic market	Issued in the external market	Monetary financial institutions[4]	Other resident sectors
					General government[4]						General government[4]				
		Equity securities[1]		Bonds and notes[2]						Money market instruments[3]					

(1) Inclui, nomeadamente, acções, unidades de participação em fundos de investimento e outros títulos de participação no capital, como os *Depositary Receipts*. / Includes, namely, shares, stocks, investment trust units and other participation or similar documents, such as "Depositary Receipts".
(2) Inclui obrigações e outros títulos de dívida pública ou privada, tais como, certificados de depósito de prazo superior a um ano, títulos de participação e outros títulos de dívida de prazo superior a um ano . / Includes bonds and notes and public or private debt securities, such as negotiable certificates of deposit with maturities of more than one year, participation certificates and other securities with maturities of more than one year.
(3) Inclui, nomeadamente, bilhetes do Tesouro, papel comercial, certificados de depósito não superior a um ano e outros títulos de prazo não superior a um ano. / Includes, namely, Treasury bills, commercial paper, negociable certificates of deposit (with original maturities of one year or less) and other securities with maturities of one year or less.
(4) Sobre o conteúdo, ver notas no fim da publicação. / For information on coverage see notes at the end of this publication.

C.3.3.3 INVESTIMENTO DE CARTEIRA - PASSIVOS

Por zona económica e país de origem
Posições em fim de período

PORTFOLIO INVESTMENT - LIABILITIES

By economic area and country of origin
End-of-period positions

Fonte / Source: Banco de Portugal

10^3 euros

		OCDE													Off-shores	Resto do Mundo
		Total	União Europeia								Outros					
			Total	Área do euro					Reino Unido	Outros	EUA	Suíça	Outros			
				Total	Alemanha	Espanha	França	Outros								
		1	2	3	4	5	6	7	8	9	10	11	12	13	14
97	Set	31 827 451	24 550 589	9 511 596	3 014 145	889 267	2 081 735	3 526 449	14 962 651	76 343	4 588 729	553 667	2 134 466	116 062	380 832
	Dez	33 224 552	25 164 579	10 010 102	3 272 806	1 098 706	2 113 448	3 525 142	15 063 681	90 796	5 380 661	586 207	2 093 106	223 313	376 713
98	Mar	39 432 152	29 024 412	11 906 322	3 813 035	986 517	3 057 634	4 049 136	16 988 396	129 695	7 491 403	686 742	2 229 594	374 290	387 071
	Jun	38 381 890	28 645 200	12 330 654	3 921 282	932 129	2 992 591	4 484 652	16 196 523	118 023	6 931 640	681 369	2 123 681	472 948	385 642
	Set	37 715 430	28 992 554	14 745 110	5 577 674	922 555	3 664 411	4 580 470	14 122 030	125 415	6 005 507	666 548	2 050 821	424 633	380 663
	Dez	39 324 984	30 237 516	15 604 326	5 898 840	1 043 709	3 874 701	4 787 076	14 479 262	153 929	6 247 544	705 427	2 134 496	489 980	410 810
99	Mar	40 449 595	31 478 447	17 664 813	6 562 949	1 050 551	4 943 928	5 107 385	13 650 716	162 918	5 964 988	784 599	2 221 562	689 484	318 459
	Jun	42 324 878	33 423 549	19 515 767	7 906 480	1 120 316	4 744 679	5 744 292	13 715 486	192 296	5 750 044	908 919	2 242 366	1 022 176	332 695
	Set	46 154 687	37 328 269	21 766 865	9 010 422	1 102 279	5 443 794	6 210 369	15 352 707	208 698	5 876 088	960 170	1 990 160	1 013 481	334 095
	Dez	51 023 761	41 149 091	23 957 344	9 922 506	1 206 471	5 617 761	7 210 606	16 973 698	218 049	6 646 023	1 137 756	2 090 892	1 333 475	382 711
00	Mar	55 375 937	45 068 606	26 836 345	10 745 590	1 280 061	5 488 502	9 322 191	18 011 101	221 161	7 053 905	1 104 857	2 148 570	1 436 536	423 770
	Jun	51 417 878	42 571 792	25 924 466	10 693 517	1 244 745	4 996 499	8 989 705	16 423 583	223 743	6 022 998	742 471	2 080 618	2 271 016	419 879
	Set	51 576 976	42 595 976	26 238 516	10 500 680	1 375 132	5 228 201	9 134 502	16 132 746	224 714	5 924 902	871 126	2 184 973	2 080 552	412 910
	Dez	54 036 467	45 294 139	27 528 863	10 792 381	1 603 153	5 334 914	9 798 415	17 553 226	212 050	6 408 175	217 546	2 116 607	1 846 536	471 381
01	Mar	54 184 363	44 615 109	26 615 652	10 183 592	1 820 573	5 614 579	8 996 908	17 791 104	208 353	6 500 388	1 206 111	1 862 756	1 609 166	471 839
	Jun	53 382 638	44 197 025	26 385 591	10 244 956	1 675 640	5 586 200	8 878 794	17 641 715	169 720	6 223 573	1 076 622	1 885 418	1 479 943	454 233
	Set	54 874 273	45 912 862	27 026 019	10 773 419	1 541 040	5 866 635	8 844 925	18 711 031	175 812	5 817 460	1 272 072	1 871 880	1 487 392	451 161
	Dez	57 846 752	48 995 631	28 306 759	10 992 031	1 484 912	6 056 945	9 772 871	20 525 818	163 054	5 722 464	1 280 532	1 848 125	1 664 374	521 599

	1	2	3	4	5	6	7	8	9	10	11	12	13	14
	Total	Total	Total	Germany	Spain	France	Other	United Kingdom	Other	USA	Switzerland	Other	Off-shores	Rest of the World
			Euro area											
		European Union								Other				
	OECD													

C.3.4.1 OUTRO INVESTIMENTO[(1)]

Por sector institucional do investidor residente
Posições em fim de período

OTHER INVESTMENT[(1)]

By institutional sector of the resident investor
End-of-period positions

Fonte: Banco de Portugal

10^3 euros

		Total		Autoridades monetárias[(2)(3)]		Administrações públicas[(3)]		Instituições financeiras monetárias[(3)]		Outros sectores residentes	
		Activos	Passivos	Activos	Passivos	Activos	Passivos	Activos	Passivos	Activos	Passivos
		1	2	3	4	5	6	7	8	9	10
97	Set	53 583 857	53 230 185	0	0	31 138	1 953 128	36 270 869	37 348 323	17 281 849	13 928 733
	Dez	51 216 224	57 265 054	25 542	1 905 630	31 671	1 968 762	35 560 208	38 545 347	15 598 803	14 845 314
98	Mar	52 302 242	59 087 029	0	0	32 586	2 080 217	36 216 659	42 395 074	16 052 998	14 611 738
	Jun	51 008 606	61 230 554	0	0	33 422	1 800 360	34 273 479	43 864 046	16 701 704	15 566 149
	Set	55 380 987	64 055 546	0	0	40 602	1 349 606	38 459 605	46 488 380	16 880 780	16 217 559
	Dez	58 632 913	71 407 515	109 521	2 511 623	40 288	1 763 054	38 045 010	48 492 675	20 438 095	18 640 163
99	Mar	59 297 241	75 328 132	1 464 436	5 933 495	58 282	2 265 106	37 386 484	49 672 736	20 388 038	17 456 795
	Jun	58 864 877	77 798 971	1 507 568	4 719 104	55 962	2 527 697	36 753 214	52 990 023	20 548 134	17 562 147
	Set	59 562 057	81 865 434	1 382 907	2 954 495	63 066	2 570 487	38 649 749	57 222 870	19 466 335	19 117 582
	Dez	59 124 205	80 728 702	1 471 750	2 719 424	65 643	2 103 855	39 506 650	57 558 334	18 080 163	18 347 089
00	Mar	64 720 900	91 264 190	1 531 230	7 296 896	72 090	2 152 618	43 852 084	63 100 436	19 265 496	18 714 240
	Jun	65 511 397	97 634 279	1 542 017	8 043 429	80 584	2 238 999	42 768 225	68 422 620	21 120 571	18 929 231
	Set	67 048 478	102 693 834	1 724 013	7 848 904	77 075	2 239 969	43 213 815	73 061 141	22 033 575	19 543 819
	Dez	71 431 718	107 906 180	1 469 468	8 028 278	79 956	2 070 165	48 451 010	78 362 366	21 431 284	19 445 370
01	Mar	70 156 582	114 262 080	1 561 831	8 162 989	141 033	2 186 586	47 072 929	84 748 098	21 380 789	19 164 407
	Jun	73 601 633	119 903 788	1 461 064	9 655 123	131 533	2 052 684	49 896 278	88 778 301	22 112 758	19 417 680
	Set	71 916 560	118 357 109	1 504 569	9 076 778	125 663	2 011 864	48 482 050	87 370 873	21 804 278	19 897 594
	Dez	75 253 245	125 547 577	1 452 911	8 262 430	126 869	1 894 419	50 488 472	95 398 381	23 184 993	19 992 348

	1	2	3	4	5	6	7	8	9	10
	Assets	Liabilities	Assets	Liabilities	Assets	Liabilities	Assets	Liabilities	Assets	Liabilities
	Total		Monetary authorities[(2)(3)]		General government[(3)]		Monetary financial institutions[(3)]		Other resident sectors	

(1) Inclui, em algumas componentes, estimativas trimestrais calculadas pelo Banco de Portugal com base na acumulação de fluxos mensais. / For some items includes estimates by Banco de Portugal based on accummulation of monthly flows.
(2) A partir de Janeiro de 1999, inclui os activos e passivos face a residentes na Área do euro ou denominados em euros, os quais deixaram de ser considerados "Activos de reserva./ Since January 1999, it includes those assets and liabilities on euro area residents or denominated in euros, which can no longer be classified as "Reserve assets".
(3) Sobre o conteúdo, ver notas no fim da publicação. / For information on coverage see notes at the end of this publication.

C.3.4.2 OUTRO INVESTIMENTO
Autoridades monetárias[1][2], por tipo de instrumento
Posições em fim de período

OTHER INVESTMENT
Monetary authorities [1][2], by type of instrument
End-of-period positions

Fonte / Source: Banco de Portugal

10^3 euros

		Activos			Passivos		
		Empréstimos / numerário e depósitos		Outros activos	Empréstimos / numerário e depósitos		Outros passivos
		De curto prazo	De longo prazo		De curto prazo	De longo prazo	
		1	2	3	4	5	6
97	Set	0	0	0	0	0	0
	Dez	0	0	25 542	1 905 630	0	0
98	Mar	0	0	0	0	0	0
	Jun	0	0	0	0	0	0
	Set	0	0	0	0	0	0
	Dez	0	0	109 521	2 511 623	0	0
99	Mar	1 355 354	0	109 081	5 933 495	0	0
	Jun	1 398 486	0	109 081	4 719 104	0	0
	Set	1 273 826	0	109 081	2 954 495	0	0
	Dez	1 362 668	0	109 081	2 658 631	60 792	0
00	Mar	1 422 148	0	109 081	7 069 481	227 415	0
	Jun	1 432 913	0	109 104	7 303 529	739 899	0
	Set	1 614 909	0	109 104	7 042 232	806 672	0
	Dez	1 360 364	0	109 104	7 648 652	379 626	0
01	Mar	1 452 727	0	109 104	7 811 404	351 585	0
	Jun	1 351 960	0	109 104	9 604 211	50 912	0
	Set	1 395 465	0	109 104	9 039 631	37 147	0
	Dez	1 343 807	0	109 104	8 262 430	0	0

	1	2	3	4	5	6
	Short-term	Long-term	Other assets	Short-term	Long-term	Other liabilities
	Loans / currency and deposits			Loans / currency and deposits		
	Assets			Liabilities		

(1) Sobre o conteúdo ver notas no fim da publicação. / For information on coverage see notes at the end of this publication.
(2) A partir de Janeiro de 1999, inclui os activos e passivos face a residentes na Área do euro ou denominados em euros, os quais deixaram de ser considerados "Activos de reserva"./ Since January 1999, it includes those assets and liabilities on euro area residents or denominated in euros, which can no longer be classified as "Reserve assets".

C.3.4.3 OUTRO INVESTIMENTO[1]
Administrações públicas [2], por tipo de instrumento
Posições em fim de período

OTHER INVESTMENT[1]
General government [2], by type of instrument
End-of-period positions

Fonte / Source: Banco de Portugal

10^3 euros

		Activos				Passivos			
		Créditos comerciais	Empréstimos / numerário e depósitos		Outros activos	Créditos comerciais	Empréstimos / numerário e depósitos		Outros passivos
			De curto prazo	De longo prazo			De curto prazo	De longo prazo	
		1	2	3	4	5	6	7	8
97	Set	0	3 713	0	27 425	0	0	1 953 084	44
	Dez	0	3 712	0	27 959	0	0	1 968 718	45
98	Mar	0	4 133	0	28 452	0	0	2 080 180	37
	Jun	0	4 402	858	28 162	0	0	1 800 323	37
	Set	0	4 623	8 831	27 148	0	0	1 349 571	36
	Dez	0	4 153	8 935	27 199	0	0	1 763 018	36
99	Mar	0	14 980	14 956	28 346	0	55 384	2 209 685	37
	Jun	0	11 992	14 980	28 990	0	84 339	2 443 320	38
	Set	0	20 226	14 320	28 519	0	23 421	2 547 028	37
	Dez	0	22 473	15 291	27 878	0	88 807	2 015 009	40
00	Mar	0	27 752	16 449	27 890	0	2 633	2 149 943	42
	Jun	0	35 864	16 792	27 927	0	110 203	2 128 754	42
	Set	0	30 061	19 067	27 948	0	107 775	2 132 148	46
	Dez	0	33 081	18 273	28 601	0	34 985	2 035 137	43
01	Mar	0	93 772	18 659	28 601	0	152 240	2 034 306	40
	Jun	0	85 395	17 537	28 602	0	141 261	1 911 387	36
	Set	0	83 916	13 143	28 604	0	165 278	1 846 553	33
	Dez	0	85 378	12 888	28 604	0	57 827	1 836 556	36

	1	2	3	4	5	6	7	8
	Trade credits	Short-term	Long-term	Other assets	Trade credits	Short-term	Long-term	Other liabilities
		Loans / currency and deposits				Loans / currency and deposits		
	Assets				Liabilities			

(1) Inclui, em algumas componentes, estimativas trimestrais calculadas pelo Banco de Portugal com base na acumulação de fluxos mensais. / For some items includes estimates by Banco de Portugal based on accummulation of monthly flows.
(2) Sobre o conteúdo ver notas no fim da publicação. / For information on coverage see notes at the end of this publication.

C.3.4.4 OUTRO INVESTIMENTO[1]

Instituições financeiras monetárias [2], por tipo de instrumento
Posições em fim de período

OTHER INVESTMENT[1]

Monetary financial institutions [2], by type of instrument
End-of-period positions

Fonte / Source: Banco de Portugal

10^3 euros

		Activos			Passivos		
		Empréstimos / numerário e depósitos		Outros activos	Empréstimos / numerário e depósitos		Outros passivos
		De curto prazo	De longo prazo		De curto prazo	De longo prazo	
		1	2	3	4	5	6
97	Set	28 974 728	7 255 926	40 216	34 302 983	3 027 338	18 003
	Dez	28 070 764	7 445 846	43 598	34 281 507	4 247 580	16 261
98	Mar	28 586 236	7 578 546	51 876	37 421 224	4 955 637	18 214
	Jun	26 556 746	7 663 549	53 184	38 342 763	5 485 532	35 750
	Set	31 161 881	7 228 365	69 358	40 964 861	5 488 732	34 787
	Dez	30 606 434	7 367 333	71 244	42 655 852	5 743 886	92 937
99	Mar	29 653 629	7 658 067	74 788	43 409 181	6 164 228	99 327
	Jun	29 100 248	7 574 758	78 208	45 077 652	7 809 623	102 747
	Set	29 887 890	8 684 957	76 902	47 346 868	9 776 051	99 951
	Dez	29 733 792	9 692 970	79 888	45 852 413	11 600 672	105 248
00	Mar	32 337 745	11 431 835	82 504	48 912 973	14 077 505	109 958
	Jun	31 618 820	11 067 121	82 284	51 918 799	16 393 822	109 999
	Set	32 322 610	10 804 098	87 107	56 073 892	16 868 542	118 708
	Dez	35 629 908	12 737 412	83 690	60 435 447	17 814 236	112 684
01	Mar	35 206 716	11 779 802	86 410	64 726 669	19 903 471	117 959
	Jun	37 253 579	12 553 937	88 762	64 092 429	24 563 602	122 269
	Set	36 077 552	12 319 804	84 694	60 941 828	26 314 485	114 560
	Dez	36 329 039	14 072 847	86 586	67 232 324	28 047 872	118 185

	1	2	3	4	5	6
	Short-term	Long-term	Other assets	Short-term	Long-term	Other liabilities
	Loans / currency and deposits			Loans / currency and deposits		
	Assets			Liabilities		

(1) Inclui, em algumas componentes, estimativas trimestrais calculadas pelo Banco de Portugal com base na acumulação de fluxos mensais. / For some items includes estimates by Banco de Portugal based on accummulation of monthly flows.
(2) Sobre o conteúdo ver notas no fim da publicação. / For information on coverage see notes at the end of this publication.

C.3.4.5 OUTRO INVESTIMENTO[1]

Outros sectores residentes, por tipo de instrumento
Posições em fim de período

OTHER INVESTMENT[1]

Other resident sectors, by type of instrument
End-of-period positions

Fonte / Source: Banco de Portugal

10^3 euros

		Activos				Passivos			
		Créditos comerciais	Empréstimos / numerário e depósitos		Outros activos	Créditos comerciais	Empréstimos / numerário e depósitos		Outros passivos
			De curto prazo	De longo prazo			De curto prazo	De longo prazo	
		1	2	3	4	5	6	7	8
97	Set	5 050 909	11 930 716	44 462	255 761	4 498 970	737 776	8 628 357	63 630
	Dez	5 472 976	9 817 089	46 054	262 685	5 229 688	537 987	9 013 045	64 594
98	Mar	5 331 229	10 413 608	47 272	260 889	5 053 532	631 018	8 856 364	70 823
	Jun	5 814 255	10 583 946	46 299	257 204	5 643 192	787 222	9 062 769	72 965
	Set	5 392 486	11 185 733	43 781	258 780	4 996 976	1 137 894	9 996 276	86 412
	Dez	5 567 594	14 575 732	39 920	254 848	5 699 964	1 308 003	11 546 208	85 988
99	Mar	5 158 184	14 926 256	46 029	257 569	5 140 939	1 078 031	11 143 433	94 393
	Jun	5 542 176	14 695 467	52 359	258 133	5 628 429	643 504	11 192 447	97 767
	Set	5 341 263	13 819 556	50 395	255 121	5 317 363	1 324 079	12 380 233	95 907
	Dez	5 888 439	11 877 457	53 421	260 847	6 315 948	646 663	11 286 620	97 859
00	Mar	6 242 823	12 696 857	58 954	266 862	6 534 131	431 581	11 647 947	100 581
	Jun	6 130 961	14 666 096	59 873	263 641	6 462 617	825 363	11 540 829	100 422
	Set	6 649 161	15 044 794	66 595	273 025	6 611 780	940 465	11 893 384	98 190
	Dez	6 750 784	14 339 298	73 884	267 318	6 592 522	899 675	11 860 107	93 067
01	Mar	6 428 049	14 603 914	79 226	269 600	6 564 306	599 120	11 903 667	97 313
	Jun	6 705 192	15 051 975	82 064	273 527	6 637 105	443 930	12 230 590	106 055
	Set	6 467 283	14 993 404	76 456	267 135	6 754 141	655 459	12 379 993	108 002
	Dez	6 800 541	16 035 929	78 384	270 139	6 478 100	742 100	12 661 945	110 204

	1	2	3	4	5	6	7	8
	Trade credits	Short-term	Long-term	Other assets	Trade credits	Short-term	Long-term	Other liabilities
		Loans / currency and deposits				Loans / currency and deposits		
	Assets				Liabilities			

(1) Inclui, em algumas componentes, estimativas trimestrais calculadas pelo Banco de Portugal com base na acumulação de fluxos mensais. / For some items includes estimates by Banco de Portugal based on accummulation of monthly flows.

C.3.5 ACTIVOS DE RESERVA[1] — RESERVE ASSETS[1]

Posições em fim de período — **End-of-period positions**

Fonte / Source: Banco de Portugal

10^3 euros

		Total	Ouro monetário[2]	Direitos de saque especiais	Posição de reserva no FMI	Activos cambiais[3]									Outros activos	Por memória:
						Total	Numerário e depósitos			Títulos				Derivados financeiros		Ouro em milhares de onças troy
							Total	Junto de autoridades monetárias[4]	Junto de instituições financeiras monetárias	Total	Títulos de participação no capital[5]	Obrigações[6]	Instrumentos do mercado monetário[7]			
		1	2	3	4	5	6	7	8	9	10	11	12	13	14	15
97	Set	17 634 776	4 715 006	104 376	383 769	12 431 625	6 286 985	.	.	6 144 640	.	.	.	0	0	16 069
	Dez	18 593 051	4 269 001	108 813	386 599	13 828 639	7 035 492	2 087 501	4 947 992	6 793 147	0	3 385 461	3 407 686	0	0	16 068
98	Mar	19 088 822	4 560 966	115 577	537 400	13 874 879	6 760 553	.	.	7 114 326	.	.	.	0	0	16 068
	Jun	18 783 152	4 352 229	120 624	524 236	13 786 064	7 348 831	.	.	6 437 233	.	.	.	0	0	16 068
	Set	18 783 746	4 084 655	120 635	515 502	14 062 954	7 511 465	.	.	6 551 489	.	.	.	0	0	16 069
	Dez	18 515 688	4 949 192	129 011	534 732	12 902 752	3 347 641	359 362	2 988 279	9 555 111	0	3 567 817	5 987 295	0	0	20 089
99	Mar	12 208 057	5 080 176	28 433	483 642	6 615 806	448 861	115 099	333 762	6 166 945	0	3 965 555	2 201 391	0	0	19 504
	Jun	12 665 951	4 915 433	32 610	494 903	7 223 005	674 253	194 971	479 282	6 548 752	0	4 930 307	1 618 444	0	0	19 504
	Set	13 361 014	5 554 949	36 251	379 641	7 390 174	1 143 398	395 107	748 291	6 246 776	0	4 320 207	1 926 569	0	0	19 504
	Dez	14 035 051	5 647 108	43 768	375 301	7 968 874	441 903	56 583	385 320	7 416 077	0	5 028 495	2 387 582	110 893	0	19 505
00	Mar	14 567 952	5 633 507	48 329	387 816	8 498 299	1 031 434	444 430	587 005	7 301 748	0	5 004 516	2 297 232	165 117	0	19 506
	Jun	14 554 356	5 902 179	50 941	342 942	8 258 294	609 852	227 872	381 980	7 506 865	0	5 054 055	2 452 810	141 578	0	19 506
	Set	15 796 618	6 099 908	57 422	343 431	9 295 856	613 297	133 274	480 023	8 435 657	0	5 720 349	2 715 308	246 903	0	19 506
	Dez	15 289 103	5 715 454	57 706	339 344	9 176 599	748 588	141 727	606 861	8 135 948	0	4 958 022	3 177 926	292 063	0	19 506
01	Mar	15 697 975	5 735 668	62 305	373 956	9 526 046	1 086 144	634 585	451 559	8 024 056	0	5 499 673	2 524 383	415 845	0	19 506
	Jun	16 601 058	6 208 494	67 243	402 029	9 923 292	837 591	629 740	207 851	8 719 904	0	5 536 496	3 183 409	365 796	0	19 506
	Set	16 578 579	6 213 409	67 203	384 065	9 913 902	602 529	128 558	473 971	9 047 098	0	5 137 353	3 909 745	264 274	0	19 507
	Dez	17 112 420	6 144 376	70 405	426 531	10 471 109	1 094 882	607 585	487 297	9 010 385	0	4 168 859	4 841 527	365 841	0	19 507

	1	2	3	4	5	6	7	8	9	10	11	12	13	14	15
	Total	Monetary gold[2]	Special drawing rights	Reserve position in the IMF	Total	Total	With monetary authorities[4]	With banks	Total	Equities[5]	Bonds and notes[6]	Money market instruments[7]	Financial derivatives	Other assets	Gold in thousands of troy ounces
						Currency and deposits			Securities						
					Foreign exchange[3]										Memo items:

(1) A partir de Janeiro de 1999 são considerados activos de reserva apenas os activos do Banco de Portugal face a não residentes da área do euro e denominados em moedas de países fora desta área, havendo lugar a uma quebra de série. / From January 1999 onwards reserve assets include only Banco de Portugal claims on non-euro area residents denominated in non-euro area currencies, thus implying a break in the series.
(2) A preços de mercado. / At market prices.
(3) A partir de Janeiro de 1999 inclui apenas activos sobre não residentes na área do euro em moedas de países fora da área do euro. / From January 1999 onwards,includes only assets on euro area non-residents denominated in non-euro area currencies.
(4) Inclui depósitos junto do Banco Internacional de Pagamentos (BIS) e do Fundo Monetário Internacional (FMI). / Includes deposits with Bank for International Settlements (BIS) and International Monetary Fund (IMF).
(5) Inclui, nomeadamente, acções, unidades de participação em fundos de investimento e outros títulos de participação no capital, como os *Depositary Receipts*. / Includes, namely, shares, stocks, investment trust units and other participation or similar documents such as "Depositary Receipts".
(6) Inclui obrigações e outros títulos de dívida pública ou privada, tais como, certificados de depósito de prazo superior a um ano, títulos de participação e outros títulos de dívida de prazo superior a um ano. / Includes bonds and notes and public or private debt securites, such as negotiable certificates of deposit with maturities of more than one year, participation certificates and other securities with maturities of more than one year.
(7) Inclui, nomeadamente, bilhetes do Tesouro, papel comercial, certificados de depósito de prazo não superior a um ano e outros títulos de prazo não superior a um ano. / Includes, namely, Treasury bills, commercial paper, negotiable certificates of deposit (with original maturities of one year or less) and other securities with maturities of one year or less.

D.1.1.1 TAXAS DE CÂMBIO DE REFERÊNCIA DO EURO (continua) — EURO REFERENCE EXCHANGE RATES (to be continued)

Valores médios — **Averages**

Fonte / Source: Banco Central Europeu / European Central Bank

		Dólar australiano 1	Lev da Bulgária 2	Dólar canadiano 3	Franco suiço 4	Libra de Chipre 5	Coroa checa 6	Coroa dinamarquesa 7	Coroa da Estónia 8	Libra esterlina 9	Dólar de Hong Kong 10
99		1.6523	.	1.5840	1.6003	0.57884	36.884	7.4355	15.6466	0.65874	.
00		1.5889	1.9488	1.3706	1.5579	0.57392	35.599	7.4538	15.6466	0.60948	6.7714
01		1.7319	1.9482	1.3864	1.5105	0.57589	34.068	7.4521	15.6466	0.62187	6.9855
00	Out	1.6176	1.9482	1.2924	1.5130	0.57241	35.236	7.4472	15.6466	0.58933	6.6682
	Nov	1.6387	1.9468	1.3204	1.5216	0.57241	34.609	7.4564	15.6466	0.60039	6.6789
	Dez	1.6422	1.9520	1.3679	1.5137	0.57270	34.834	7.4580	15.6466	0.61342	6.9982
01	Jan	1.6891	1.9553	1.4098	1.5291	0.57754	35.128	7.4642	15.6466	0.63480	7.3182
	Fev	1.7236	1.9516	1.4027	1.5358	0.57935	34.640	7.4630	15.6466	0.63400	7.1889
	Mar	1.8072	1.9496	1.4167	1.5355	0.57892	34.590	7.4643	15.6466	0.62915	7.0939
	Abr	1.7847	1.9474	1.3903	1.5287	0.57859	34.555	7.4633	15.6466	0.62168	6.9568
	Mai	1.6813	1.9468	1.3473	1.5334	0.57771	34.375	7.4612	15.6466	0.61328	6.8182
	Jun	1.6469	1.9470	1.3016	1.5225	0.57516	33.954	7.4539	15.6466	0.60890	6.6542
	Jul	1.6890	1.9465	1.3153	1.5135	0.57403	33.868	7.4447	15.6466	0.60857	6.7130
	Ago	1.7169	1.9472	1.3857	1.5144	0.57364	34.050	7.4450	15.6466	0.62672	7.0236
	Set	1.8036	1.9467	1.4260	1.4913	0.57326	34.157	7.4413	15.6466	0.62291	7.1063
	Out	1.7955	1.9469	1.4224	1.4793	0.57429	33.549	7.4367	15.6466	0.62393	7.0655
	Nov	1.7172	1.9466	1.4153	1.4663	0.57376	33.291	7.4452	15.6466	0.61838	6.9284
	Dez	1.7348	1.9465	1.4075	1.4749	0.57486	32.532	7.4431	15.6466	0.62012	6.9595
02	Jan	1.7094	1.9527	1.4135	1.4745	0.57604	32.066	7.4329	15.6466	0.61659	6.8886
	Fev	1.6963	1.9485	1.3880	1.4775	0.57617	31.789	7.4299	15.6466	0.61160	6.7857
	Mar	1.6695	1.9494	1.3903	1.4678	0.57510	31.419	7.4324	15.6466	0.61574	6.8308

	1 Australian dollar	2 Bulgarian lev	3 Canadian dollar	4 Swiss franc	5 Cyprus pound	6 Czech koruna	7 Danish krone	8 Estonian kroon	9 Sterling pound	10 Hong Kong dollar

D.1.1.1 TAXAS DE CÂMBIO DE REFERÊNCIA DO EURO (continuação) — EURO REFERENCE EXCHANGE RATES (continued)

Valores médios — **Averages**

Fonte / Source: Banco Central Europeu / European Central Bank

		Forint da Hungria 11	Coroa da Islândia 12	Iene japonês 13	Won da Coreia do Sul 14	Litas da Lituânia 15	Lats da Letónia 16	Lira de Malta 17	Coroa norueguesa 18	Dólar da Nova Zelândia 19	Zloty da Polónia 20	Leu da Roménia 21
99		252.77	.	121.32	.	.	.	.	8.3104	2.0145	4.2274	.
00		260.04	74.90	99.47	1011.55	3.4736	0.5425	0.3966	8.1129	2.0288	4.0082	21750
01		256.59	87.42	108.68	1154.83	3.5823	0.5601	0.4030	8.0484	2.1300	3.6721	26004
00	Out	262.92	72.83	92.75	965.10	3.4214	0.5324	0.3933	8.0032	2.1346	3.9670	20986
	Nov	264.09	74.89	93.26	990.61	3.4262	0.5376	0.3952	7.9950	2.1438	3.9000	21489
	Dez	264.95	77.30	100.61	1089.59	3.5889	0.5597	0.4020	8.1334	2.0905	3.8744	22939
01	Jan	265.00	79.86	109.57	1194.92	3.7540	0.5791	0.4098	8.2355	2.1103	3.8591	24591
	Fev	265.69	79.27	107.08	1153.81	3.6871	0.5709	0.4078	8.2125	2.1184	3.7671	24703
	Mar	266.47	79.72	110.33	1173.40	3.6383	0.5678	0.4057	8.1600	2.1753	3.6945	24825
	Abr	266.99	83.29	110.36	1183.45	3.5676	0.5615	0.4027	8.1146	2.1975	3.5904	24870
	Mai	258.29	88.12	106.50	1133.74	3.4970	0.5515	0.3992	7.9927	2.0723	3.4842	24918
	Jun	247.25	89.36	104.30	1104.12	3.4125	0.5415	0.3961	7.9360	2.0589	3.3876	24705
	Jul	248.94	87.89	107.21	1120.28	3.4429	0.5462	0.3969	7.9714	2.1074	3.6171	25273
	Ago	251.02	88.70	109.34	1153.99	3.6017	0.5625	0.4043	8.0552	2.0895	3.8243	26846
	Set	255.94	91.16	108.20	1178.27	3.6436	0.5646	0.4050	7.9985	2.1781	3.8468	27556
	Out	255.23	92.84	109.86	1178.62	3.6223	0.5616	0.4046	7.9970	2.1863	3.7465	27889
	Nov	251.36	95.32	108.68	1137.48	3.5520	0.5549	0.4017	7.9224	2.1322	3.6348	27797
	Dez	247.31	93.37	113.38	1146.99	3.5687	0.5592	0.4025	7.9911	2.1456	3.5881	28150
02	Jan	243.84	90.61	117.12	1160.78	3.5320	0.5619	0.4009	7.9208	2.0826	3.5922	28319
	Fev	243.51	88.13	116.23	1147.18	3.4527	0.5580	0.3985	7.7853	2.0771	3.6420	28031
	Mar	244.78	87.97	114.75	1157.30	3.4524	0.5566	0.3999	7.7183	2.0261	3.6229	28684

	11 Hungarian forint	12 Iceland krona	13 Japanese yen	14 South Korean won	15 Lithuanian litas	16 Latvian lats	17 Maltese lira	18 Norwegian krone	19 New Zealand dollar	20 Poland zloty	21 Romanian leu

D.1.1.1 TAXAS DE CÂMBIO DE REFERÊNCIA DO EURO (continuação) — EURO REFERENCE EXCHANGE RATES (continued)

Valores médios — **Averages**

Fonte / Source: coluna / column (23-28) Banco Central Europeu / European Central Bank; (29) Até Junho 2000, Banco de Portugal e após Junho 2000, Banco Central Europeu / Until June 2000, Banco de Portugal, afterwards European Central Bank; (30-32) Banco de Portugal

		Coroa sueca	Dólar de Singapura	Tolar da Eslovénia	Coroa da Eslováquia	Lira turca	Dólar dos EUA	Rand da África do Sul	Real do Brasil	Escudo de Cabo Verde	Pataca de Macau
		22	23	24	25	26	27	28	29	30	31
99		8.8075	.	194.4732	.	.	1.0658	6.5204	1.9346	110.265	8.5245
00		8.4452	1.5158	206.6127	43.373	590612	0.9236	6.3890	1.6874	110.265	7.4164
01		9.2551	1.6039	217.9797	43.300	1102425	0.8956	7.6873	2.1046	110.265	7.1961
00	Out	8.5245	1.4982	209.9911	43.663	579614	0.8552	6.3928	1.6045	110.265	6.8594
	Nov	8.6289	1.4970	211.4028	42.930	586149	0.8564	6.5770	1.6681	110.265	6.8797
	Dez	8.6622	1.5580	213.0077	43.551	608514	0.8973	6.8602	1.7649	110.265	7.2231
01	Jan	8.9055	1.6302	214.4049	43.701	630116	0.9383	7.2985	1.8347	110.265	7.5378
	Fev	8.9770	1.6067	215.5474	43.710	719242	0.9217	7.2018	1.8462	110.265	7.4069
	Mar	9.1264	1.6114	216.0526	43.707	884732	0.9095	7.1709	1.9006	110.265	7.3067
	Abr	9.1120	1.6165	216.3876	43.457	1088386	0.8920	7.2107	1.9527	110.265	7.1643
	Mai	9.0576	1.5855	217.3480	43.156	996257	0.8742	6.9660	2.0016	110.265	7.0228
	Jun	9.2106	1.5497	217.9232	42.778	1038115	0.8532	6.8718	2.0280	110.265	6.8551
	Jul	9.2637	1.5691	218.8028	42.625	1142682	0.8607	7.0580	2.1209	110.265	6.9144
	Ago	9.3107	1.5855	219.5067	43.119	1265762	0.9005	7.4823	2.2538	110.265	7.2301
	Set	9.6744	1.5929	219.8310	43.545	1351150	0.9111	7.8878	2.4262	110.265	7.3195
	Out	9.5780	1.6397	220.2144	43.594	1459174	0.9059	8.4130	2.4806	110.265	7.2733
	Nov	9.4166	1.6254	220.1049	43.134	1350364	0.8883	8.6467	2.2590	110.265	7.1280
	Dez	9.4359	1.6389	219.4587	43.090	1297972	0.8924	10.3783	2.1169	110.265	7.1743
02	Jan	9.2275	1.6247	219.6918	42.503	1208795	0.8833	10.2535	2.1005	110.265	7.0953
	Fev	9.1828	1.5935	222.7202	42.220	1183500	0.8700	9.9955	2.1077	110.265	6.9871
	Mar	9.0594	1.6016	223.5431	41.951	1192600	0.8758	10.0974	2.0558	110.265	7.0357

	22	23	24	25	26	27	28	29	30	31
	Swedish krona	Singapore dollar	Slovenian tolar	Slovak koruna	Turkish lira	US dollar	South African rand	Brazilian real	Cape Verde escudo	Macau pataca

D.1.1.2 TAXAS DE CÂMBIO DE REFERÊNCIA DO EURO (continua) — EURO REFERENCE EXCHANGE RATES (to be continued)

Fim de período — **End-of-period**

Fonte / Source: coluna / column (1, 3-10) Banco Central Europeu / European Central Bank; (2, 11) Até Setembro 2000, Banco de Portugal e após Setembro 2000, Banco Central Europeu / Until September 2000, Banco de Portugal, afterwards European Central Bank

		Dólar australiano	Lev da Bulgária	Dólar canadiano	Franco suiço	Libra de Chipre	Coroa checa	Coroa dinamarquesa	Coroa da Estónia	Libra esterlina	Dólar de Hong Kong
		1	2	3	4	5	6	7	8	9	10
99		1.5422	1.9558	1.4608	1.6051	0.57667	36.103	7.4433	15.6466	0.62170	7.8090
00		1.6770	1.9543	1.3965	1.5232	0.57369	35.047	7.4631	15.6466	0.62410	7.2578
01		1.7280	1.9463	1.4077	1.4829	0.57504	31.962	7.4365	15.6466	0.60850	6.8723
00	Out	1.6377	1.9464	1.2887	1.5210	0.57241	34.869	7.4432	15.6466	0.58090	6.5646
	Nov	1.6551	1.9479	1.3375	1.5095	0.57241	34.628	7.4570	15.6466	0.61280	6.7733
	Dez	1.6770	1.9543	1.3965	1.5232	0.57369	35.047	7.4631	15.6466	0.62410	7.2578
01	Jan	1.7034	1.9557	1.3954	1.5302	0.57877	34.690	7.4611	15.6466	0.63670	7.2477
	Fev	1.7557	1.9506	1.4151	1.5416	0.57924	34.642	7.4631	15.6466	0.63870	7.2133
	Mar	1.8158	1.9473	1.3904	1.5271	0.57887	34.552	7.4627	15.6466	0.61920	6.8882
	Abr	1.7476	1.9482	1.3700	1.5366	0.57860	34.526	7.4644	15.6466	0.61950	6.9223
	Mai	1.6727	1.9470	1.3146	1.5206	0.57677	34.195	7.4556	15.6466	0.59730	6.6142
	Jun	1.6735	1.9474	1.2927	1.5228	0.57428	33.780	7.4444	15.6466	0.60310	6.6143
	Jul	1.7282	1.9461	1.3389	1.5102	0.57389	33.980	7.4475	15.6466	0.61430	6.8286
	Ago	1.7305	1.9504	1.4143	1.5165	0.57290	34.322	7.4465	15.6466	0.62850	7.1430
	Set	1.8420	1.9475	1.4418	1.4761	0.57435	33.912	7.4367	15.6466	0.62200	7.1217
	Out	1.7942	1.9465	1.4347	1.4682	0.57425	33.620	7.4434	15.6466	0.62130	7.0528
	Nov	1.7073	1.9477	1.4057	1.4724	0.57425	33.097	7.4425	15.6466	0.62380	6.9395
	Dez	1.7280	1.9463	1.4077	1.4829	0.57504	31.962	7.4365	15.6466	0.60850	6.8723
02	Jan	1.6976	1.9513	1.3672	1.4748	0.57647	31.902	7.4282	15.6466	0.61110	6.7363
	Fev	1.6761	1.9480	1.3886	1.4759	0.57534	31.612	7.4317	15.6466	0.61115	6.7470
	Mar	1.6382	1.9504	1.3923	1.4670	0.57557	31.013	7.4336	15.6466	0.61300	6.8044

	1	2	3	4	5	6	7	8	9	10
	Australian dollar	Bulgarian lev	Canadian dollar	Swiss franc	Cyprus pound	Czech koruna	Danish krone	Estonian kroon	Sterling pound	Hong Kong dollar

D.1.1.2 TAXAS DE CÂMBIO DE REFERÊNCIA DO EURO (continuação) — EURO REFERENCE EXCHANGE RATES (continued)

Fim de período — **End-of-period**

Fonte / Source: coluna / column (12, 14, 16-17, 19-21) Banco Central Europeu / European Central Bank; (13, 15,18, 22) Até Setembro 2000, Banco de Portugal e após Setembro 2000, Banco Central Europeu / Until September 2000, Banco de Portugal, afterwards European Central Bank

		Forint da Hungria 11	Coroa da Islândia 12	Iene japonês 13	Won da Coreia do Sul 14	Litas da Lituânia 15	Lats da Letónia 16	Lira de Malta 17	Coroa norueguesa 18	Dólar da Nova Zelândia 19	Zloty da Polónia 20	Leu da Roménia 21
99		254.70	72.86	102.73	1138.01	.	.	0.4152	8.0765	1.9357	4.1587	18334
00		265.00	78.80	106.92	1177.08	3.7229	0.5764	0.4075	8.2335	2.1120	3.8498	24142
01		245.18	91.48	115.33	1161.55	3.5228	0.5563	0.3994	7.9515	2.1215	3.4953	27817
00	Out	263.24	73.30	91.88	958.70	3.3680	0.5294	0.3904	7.8735	2.1355	3.9270	20914
	Nov	264.87	75.84	96.44	1055.54	3.4727	0.5471	0.3985	8.0525	2.1387	3.8783	21997
	Dez	265.00	78.80	106.92	1177.08	3.7229	0.5764	0.4075	8.2335	2.1120	3.8498	24142
01	Jan	265.18	79.83	107.87	1170.17	3.7182	0.5753	0.4090	8.2050	2.1113	3.7970	24445
	Fev	266.22	79.71	108.45	1159.51	3.6999	0.5719	0.4089	8.2440	2.1415	3.7367	25018
	Mar	266.72	80.84	110.74	1175.54	3.5332	0.5588	0.4012	8.0570	2.1962	3.6062	24330
	Abr	267.32	85.80	109.67	1171.19	3.5490	0.5591	0.4024	8.0925	2.1637	3.5254	25060
	Mai	253.75	88.81	101.00	1086.29	3.3927	0.5377	0.3937	7.9300	2.0628	3.3930	24392
	Jun	243.63	88.92	105.37	1102.82	3.3926	0.5391	0.3946	7.8865	2.1045	3.3696	24719
	Jul	247.75	87.85	109.30	1136.40	3.5022	0.5520	0.3996	7.9850	2.1304	3.7103	25927
	Ago	253.75	90.15	108.65	1171.31	3.6634	0.5667	0.4063	8.0675	2.0775	3.8712	27509
	Set	257.35	92.39	109.02	1190.68	3.6508	0.5654	0.4052	8.1100	2.2395	3.8598	27876
	Out	255.24	93.92	110.37	1170.94	3.6166	0.5609	0.4040	7.9985	2.1930	3.7050	28027
	Nov	251.78	95.27	110.06	1128.27	3.5581	0.5569	0.4026	7.9510	2.1338	3.6255	28050
	Dez	245.18	91.48	115.33	1161.55	3.5228	0.5563	0.3994	7.9515	2.1215	3.4953	27817
02	Jan	243.32	89.13	114.73	1130.93	3.4538	0.5554	0.3976	7.8410	2.0720	3.5987	27750
	Fev	245.63	86.97	116.07	1145.22	3.4525	0.5555	0.3979	7.7120	2.0576	3.6475	28197
	Mar	243.54	87.23	115.51	1153.31	3.4527	0.5548	0.3990	7.7030	1.9825	3.5902	28751

	11 Hungarian forint	12 Iceland krona	13 Japanese yen	14 South Korea won	15 Lithuanian litas	16 Latvian lats	17 Maltese lira	18 Norwegian krone	19 New Zealand dollar	20 Poland zloty	21 Romanian leu

D.1.1.2 TAXAS DE CÂMBIO DE REFERÊNCIA DO EURO (continuação) — EURO REFERENCE EXCHANGE RATES (continued)

Fim de período — **End-of-period**

Fonte / Source: coluna / column (23, 25, 28) Banco Central Europeu / European Central Bank; (24, 26, 27, 29) Até Setembro 2000, Banco de Portugal e após Setembro 2000, Banco Central Europeu / Until September 2000, Banco de Portugal, afterwards European Central Bank; (30-32) Banco de Portugal

		Coroa sueca 22	Dólar de Singapura 23	Tolar da Eslovénia 24	Coroa da Eslováquia 25	Lira turca 26	Dólar dos EUA 27	Rand da África do Sul 28	Real do Brasil 29	Escudo de Cabo Verde 30	Pataca de Macau 31
99		8.5625	1.6732	198.9055	42.402	541270	1.0046	6.1840	1.7957	110.265	8.0433
00		8.8313	1.6126	213.5401	43.933	624267	0.9305	7.0392	1.8149	110.265	7.4755
01		9.3012	1.6306	218.8364	42.780	1269500	0.8813	10.4302	2.0464	110.265	7.0785
00	Out	8.4843	1.4787	210.3455	43.472	576887	0.8417	6.3911	1.6068	110.265	6.7615
	Nov	8.7150	1.5244	212.3413	43.212	594267	0.8684	6.7062	1.7029	110.265	6.9765
	Dez	8.8313	1.6126	213.5401	43.933	624267	0.9305	7.0392	1.8149	110.265	7.4755
01	Jan	8.8395	1.6194	215.1859	43.633	628563	0.9293	7.2044	1.8326	110.265	7.4651
	Fev	9.0588	1.6121	215.3369	43.793	932000	0.9248	7.0978	1.8824	110.265	7.4297
	Mar	9.1570	1.5929	216.2158	43.663	899433	0.8832	7.0656	1.8976	110.265	7.0948
	Abr	9.1135	1.6157	216.5875	43.450	1017000	0.8876	7.1101	1.9545	110.265	7.1300
	Mai	9.1250	1.5346	217.6353	42.939	995000	0.8480	6.7855	1.9854	110.265	6.8126
	Jun	9.2125	1.5451	218.4195	42.265	1067000	0.8480	6.8332	1.9618	110.265	6.8127
	Jul	9.2785	1.5791	219.2314	43.302	1163000	0.8755	7.2334	2.1244	110.265	7.0335
	Ago	9.5345	1.5939	219.5633	43.409	1255000	0.9158	7.6992	2.3179	110.265	7.3573
	Set	9.7321	1.6123	220.0282	43.622	1395000	0.9131	8.2217	2.4375	110.265	7.3354
	Out	9.6122	1.6477	220.1475	43.615	1438000	0.9042	8.5647	2.4549	110.265	7.2644
	Nov	9.4910	1.6298	219.5527	43.401	1319000	0.8898	9.1695	2.2628	110.265	7.1477
	Dez	9.3012	1.6306	218.8364	42.780	1269500	0.8813	10.4302	2.0464	110.265	7.0785
02	Jan	9.1700	1.5842	222.2644	42.451	1142000	0.8637	9.9438	2.0884	110.265	6.9384
	Fev	9.0625	1.5870	223.4338	41.670	1205000	0.8651	9.8682	2.0261	110.265	6.9494
	Mar	9.0304	1.6057	223.7477	41.852	1172000	0.8724	9.9389	2.0275	110.265	7.0085

	22 Swedish krona	23 Singapore dollar	24 Slovenian tolar	25 Slovak koruna	26 Turkish lira	27 US dollar	28 South African rand	29 Brazilian real	30 Cape Verde escudo	31 Macau pataca

D.1.2.1 ÍNDICES DE TAXA DE CÂMBIO EFECTIVA - DSE - OURO
Valores médios

EFFECTIVE EXCHANGE RATE INDICES - SDR - GOLD
Averages

Fonte / Source: coluna / column (1) Banco de Pagamentos Internacionais / Bank for International Settlements; (2, 4, 8) Banco de Portugal; (3, 5) FMI / IMF; (6-7) Reuters

		ITCE do euro 1	Índice cambial efectivo para Portugal [a] 2	DSE *versus* Euro [b] 3	DSE versus USD [b] 4	OZ Ouro *versus* EUR (London Gold Fix) [c] 5	OZ Ouro *versus* USD (London Gold Fix) [c] 6
99		92.471	81.389	1.28423	1.36719	261.517	278.733
00		82.843	79.369	1.43002	1.31899	302.590	279.168
01		84.319	79.842	1.42241	1.27300	302.855	271.137
00	Out	79.006	78.530	1.50589	1.28652	315.974	270.201
	Nov	79.718	78.742	1.49738	1.28323	310.688	265.998
	Dez	82.470	79.349	1.44247	1.29441	302.887	271.768
01	Jan	85.959	80.178	1.38782	1.30205	283.062	265.710
	Fev	85.097	80.048	1.40357	1.29355	284.188	261.941
	Mar	85.277	80.066	1.40759	1.27995	289.289	263.150
	Abr	84.538	79.877	1.42151	1.26765	291.924	260.614
	Mai	83.010	79.552	1.44395	1.26218	311.218	272.206
	Jun	81.915	79.348	1.46552	1.25029	316.860	270.485
	Jul	82.620	79.470	1.45385	1.25102	310.995	267.622
	Ago	84.784	79.968	1.41610	1.27499	302.703	272.522
	Set	84.996	79.978	1.41159	1.28595	310.483	282.949
	Out	85.038	79.976	1.41182	1.27884	312.447	283.191
	Nov	83.882	79.726	1.42784	1.26813	310.920	276.206
	Dez	84.794	79.931	1.41659	1.26281	309.114	275.986
02	Jan	84.797	79.891	1.41829	1.25260	318.694	281.638
	Fev	84.026	79.721	1.43058	1.24464	339.614	295.589
	Mar	83.999	79.705	1.42758	1.25009	335.789	294.204

	1 Euro EERI	2 Effective exchange rate index for Portugal [a]	3 SDR *versus* euro [b]	4 SDR versus USD [b]	5 Fine Ounce *versus* EUR (London Gold Fix) [c]	6 Fine Ounce *versus* USD (London Gold Fix) [c]

D.1.2.2 ÍNDICES DE TAXA DE CÂMBIO EFECTIVA - DSE - OURO
Fim de período

EFFECTIVE EXCHANGE RATE INDICES - SDR - GOLD
End-of-period

Fonte / Source: coluna / column (1) Banco de Pagamentos Internacionais / Bank for International Settlements; (2, 4, 8) Banco de Portugal; (3, 5) FMI / IMF; (6-7) Reuters

		ITCE do euro 1	Índice cambial efectivo para Portugal [a] 2	DSE *versus* Euro [b] 3	DSE versus USD [b] 4	OZ Ouro *versus* EUR (London Gold Fix) [c] 5	OZ Ouro *versus* USD (London Gold Fix) [c] 6
99		86.430	80.066	1.36623	1.37251	289.321	290.550
00		84.930	79.900	1.40022	1.30291	292.794	272.650
01		84.380	79.762	1.42474	1.25673	312.394	276.500
00	Out	78.270	78.315	1.51995	1.27934	312.959	264.150
	Nov	81.140	79.078	1.47624	1.28197	308.386	268.050
	Dez	84.930	79.900	1.40022	1.30291	292.794	272.650
01	Jan	85.400	80.094	1.39652	1.29779	284.925	265.350
	Fev	85.670	80.197	1.39757	1.29248	288.670	265.850
	Mar	84.210	79.821	1.42737	1.26065	292.647	258.375
	Abr	84.230	79.820	1.42608	1.26579	296.309	263.300
	Mai	80.860	79.044	1.47904	1.25423	314.625	266.800
	Jun	81.740	79.278	1.46892	1.24565	318.917	270.250
	Jul	83.580	79.676	1.43774	1.25874	303.253	265.725
	Ago	85.400	80.097	1.40667	1.28823	299.660	274.175
	Set	85.180	80.002	1.41168	1.28901	319.277	291.975
	Out	84.940	79.943	1.41349	1.27808	310.099	279.850
	Nov	84.330	79.875	1.42288	1.26608	308.760	275.100
	Dez	84.380	79.762	1.42474	1.25673	312.394	276.500
02	Jan	83.560	79.642	1.43805	1.24204	326.974	281.900
	Fev	83.730	79.648	1.43524	1.24163	343.106	296.700
	Mar	83.880	79.666	1.42918	1.24691	346.461	302.200

	1 Euro EERI	2 Effective exchange rate index for Portugal [a]	3 SDR *versus* euro [b]	4 SDR versus USD [b]	5 Fine Ounce *versus* EUR (London Gold Fix) [c]	6 Fine Ounce *versus* USD (London Gold Fix) [c]

D.1.3 TAXAS DE CÂMBIO DO EURO EM RELAÇÃO A OUTRAS MOEDAS (continua)[a]
Valores de referência - Fim de período

EURO EXCHANGE RATES AGAINST OTHER CURRENCIES (to be continued)[a]
Reference figures - End-of-period

Fonte / Source: Reuters e Banco de Portugal

		Afegani Afeganistão 1	Kwanza Angola [b] 2	Rial saudita Arábia Saudita 3	Dinar argelino Argélia 4	Peso argentino Argentina 5	Dinar do Bahrain Bahrain 6	Dólar das Bermudas Bermudas 7	Boliviano Bolívia 8	Pula Botsuana 9	Peso chileno Chile 10	Yuan renmimbi China 11
99		4771.85	5.6209	3.7675	68.4735	1.0045	0.37873	1.0046	6.0176	4.6542	532.237	8.3176
00		4419.88	15.5166	3.4902	68.3173	0.9290	0.35081	0.9305	5.9319	4.9906	532.572	7.7021
01		4186.18	28.0923	3.3052	67.8710	0.8805	0.33227	0.8813	6.0109	6.1672	582.671	7.2942
00	Out	3998.08	11.4912	3.1571	66.1408	0.8415	0.31731	0.8417	5.3027	4.5375	479.054	6.9672
	Nov	4124.90	12.6581	3.2572	67.0057	0.8683	0.32737	0.8684	5.5187	4.7350	502.587	7.1884
	Dez	4419.88	15.5166	3.4902	68.3173	0.9290	0.35081	0.9305	5.9319	4.9906	532.572	7.7021
01	Jan	4414.18	17.2660	3.4853	68.2292	0.9292	0.35034	0.9293	5.9661	5.0698	521.941	7.6928
	Fev	4392.80	18.3846	3.4684	68.2872	0.9247	0.34864	0.9248	5.9687	5.0125	529.772	7.6558
	Mar	4195.20	17.2606	3.3124	68.6865	0.8828	0.33297	0.8832	5.7320	4.9660	523.782	7.3109
	Abr	4216.10	17.4344	3.3289	67.1292	0.8870	0.33462	0.8876	5.7854	4.9725	533.093	7.3470
	Mai	4028.00	16.8974	3.1804	67.4872	0.8480	0.31969	0.8480	5.5629	4.7627	517.662	7.0189
	Jun	4028.00	17.4022	3.1804	67.2207	0.8479	0.31970	0.8480	5.5947	4.8045	531.569	7.0186
	Jul	4158.63	18.2967	3.2835	68.3116	0.8752	0.33007	0.8755	5.8302	5.0129	582.689	7.2465
	Ago	4350.05	20.1498	3.4342	68.9964	0.9157	0.34528	0.9158	6.1491	5.2632	606.122	7.5800
	Set	4337.23	22.1790	3.4250	68.8039	0.9130	0.34423	0.9131	6.1575	5.4611	635.837	7.5575
	Out	4294.95	23.8946	3.3910	69.4662	0.9039	0.34090	0.9042	6.1395	5.5988	643.203	7.4839
	Nov	4226.55	24.6809	3.3369	68.4538	0.8876	0.33545	0.8898	6.0773	5.8195	614.540	7.3651
	Dez	4186.18	28.0923	3.3052	67.8710	0.8805	0.33227	0.8813	6.0109	6.1672	582.671	7.2942
02	Jan	4102.58	29.2795	3.2392	67.9001	1.5115	0.32560	0.8637	5.9677	5.8715	586.150	7.1485
	Fev	4109.23	30.7136	3.2445	68.2261	1.5139	0.32615	0.8651	6.0384	5.8374	582.429	7.1600
	Mar	4143.90	32.4429	3.2717	69.2803	2.4878	0.32890	0.8724	6.1325	5.8906	571.902	7.2212

	1 Afghani Afghanistan	2 Kwanza Angola [b]	3 Saudi Ryal Saudi Arabia	4 Algerian dinar Algeria	5 Argentine peso Argentina	6 Bahraini dinar Bahrain	7 Bermudian dollar Bermuda	8 Boliviano Bolivia	9 Pula Botswana	10 Chilean peso Chile	11 Yuan renmimbi China

D.1.3 TAXAS DE CÂMBIO DO EURO EM RELAÇÃO A OUTRAS MOEDAS (continua)[a]
Valores de referência - Fim de período

EURO EXCHANGE RATES AGAINST OTHER CURRENCIES (to be continued)[a]
Reference figures - End-of-period

Fonte / Source: coluna / column (12-16, 18-22) Reuters e Banco de Portugal; (17) Natexis Banque e Banco de Portugal

		Peso colombiano Colômbia 12	Franco CFA CFA-XOF[c] 13	Franco CFA CFA-XAF[d] 14	Won da Coreia do Norte Coreia Norte 15	Colon da Costa Rica Costa Rica 16	Peso cubano Cuba[e] 17	Libra egípcia Egipto 18	Colon de El Salvador El Salvador 19	Dirham Emir. A. Unidos 20	Sucre Equador [f] 21	Birr da Etiópia Etiópia 22
99		1883.63	655.957	655.957	2.2101	299.069	1.0000	3.4365	8.8003	3.6897	19941.31	8.0355
00		2080.60	655.957	655.957	2.0471	296.085	1.0000	3.6196	8.1465	3.4177	23262.50	7.6557
01		2007.16	655.957	655.957	1.9389	301.228	1.0000	4.0231	7.7131	3.2369	.	7.4470
00	Out	1806.71	655.957	655.957	1.8517	265.329	1.0000	3.1732	7.3733	3.0914	21042.50	6.8178
	Nov	1887.25	655.957	655.957	1.9105	275.283	1.0000	3.2910	7.6028	3.1895	21710.00	7.0992
	Dez	2080.60	655.957	655.957	2.0471	296.085	1.0000	3.6196	8.1465	3.4177	23262.50	7.6557
01	Jan	2085.35	655.957	655.957	2.0445	297.571	1.0000	3.5964	8.1360	3.4132	.	7.6593
	Fev	2090.51	655.957	655.957	2.0346	297.564	1.0000	3.5905	8.0938	3.3968	.	7.6296
	Mar	2042.40	655.957	655.957	1.9430	285.662	1.0000	3.4047	7.7298	3.2440	.	7.3023
	Abr	2076.98	655.957	655.957	1.9527	288.381	1.0000	3.4512	7.7683	3.2602	.	7.3644
	Mai	1971.60	655.957	655.957	1.8656	277.008	1.0000	3.2966	7.4217	3.1145	.	7.0520
	Jun	1948.92	655.957	655.957	1.8656	278.458	1.0000	3.3055	7.4217	3.1146	.	7.0638
	Jul	2008.83	655.957	655.957	1.9261	289.134	1.0000	3.4576	7.6624	3.2156	.	7.2229
	Ago	2105.42	655.957	655.957	2.0148	304.384	1.0000	3.9034	8.0151	3.3637	.	7.6900
	Set	2126.61	655.957	655.957	2.0088	305.295	1.0000	3.8919	7.9915	3.3538	.	7.6865
	Out	2088.70	655.957	655.957	1.9892	304.625	1.0000	3.8539	7.9136	3.3211	.	7.6242
	Nov	2051.88	655.957	655.957	1.9576	302.132	1.0000	3.7937	7.7875	3.2682	.	7.4921
	Dez	2007.16	655.957	655.957	1.9389	301.228	1.0000	4.0231	7.7131	3.2369	.	7.4470
02	Jan	1957.58	655.957	655.957	1.9001	297.726	1.0000	4.0011	7.5591	3.1722	.	7.2810
	Fev	1995.14	655.957	655.957	1.9032	300.666	1.0000	4.0076	7.5714	3.1776	.	7.2755
	Mar	1982.97	655.957	655.957	1.9193	305.558	1.0000	4.0370	7.6352	3.2043	.	7.3369

	12 Colombian peso Colombia	13 CFA franc CFA-XOF [c]	14 CFA franc CFA-XAF [d]	15 North Korean won North Korea	16 Costa Rican colon Costa Rica	17 Cuban peso Cuba[e]	18 Egyptian pound Egypt	19 El Salvador colon El Salvador	20 UAE dirham U. Arab Emirates	21 Sucre Ecuador[f]	22 Ethiopian birr Ethiopia

D.1.3 TAXAS DE CÂMBIO DO EURO EM RELAÇÃO A OUTRAS MOEDAS (continua)[a]

Valores de referência - Fim de período

EURO EXCHANGE RATES AGAINST OTHER CURRENCIES (to be continued)[a]

Reference figures - End-of-period

Fonte / Source: coluna / column (23-30, 32-33) Reuters e Banco de Portugal; (31) Financial Times e Banco de Portugal

		Peso filipino Filipinas	Cedi Gana	Quetzal Guatemala	Franco da Guiné Guiné	Gourde Haiti	Lempira Honduras	Rupia indiana Índia	Rupia Indonésia	Rial iraniano Irão	Dinar iraquiano Iraque	Novo shekel de Israel Israel
		23	24	25	26	27	28	29	30	31	32	33
99		40.4854	3515.10	7.6968	1386.35	17.5815	14.6873	43.6750	7082.4	1764.70	0.31303	4.1789
00		46.5343	6769.39	7.1462	1749.34	19.5405	14.0506	43.4264	9002.6	1626.05	0.29069	3.7629
01		45.4751	6398.24	7.0592	1694.30	22.5789	14.0039	42.4963	9165.5	1542.28	0.27408	3.8953
00	Out	43.0530	6060.24	6.6158	1498.23	19.7800	12.6255	39.4421	7928.8	1470.87	0.26295	3.4838
	Nov	43.0944	5929.44	6.7475	1628.25	19.9732	13.0955	40.6672	8275.9	1517.53	0.27129	3.5570
	Dez	46.5343	6769.39	7.1462	1749.34	19.5405	14.0506	43.4264	9002.6	1626.05	0.29069	3.7629
01	Jan	45.4660	6411.24	7.2300	1723.85	20.9093	14.1068	43.1102	8781.9	1626.28	0.29031	3.8496
	Fev	44.6216	6487.93	7.0932	1724.75	21.2704	14.0755	43.0448	9118.5	1618.40	0.28891	3.8037
	Mar	43.7626	6275.58	6.7918	1671.46	21.1968	13.4953	41.1792	9200.7	1545.60	0.27591	3.7094
	Abr	45.6226	6333.03	6.8878	1682.00	21.3024	13.6069	41.5707	10296.2	1553.30	0.27729	3.6711
	Mai	42.8240	6296.40	6.5805	1611.20	20.1400	13.0422	39.8560	9434.0	1484.00	0.26492	3.5090
	Jun	44.4564	6062.78	6.6059	1621.80	20.2884	13.0931	39.8899	9658.7	1484.00	0.26492	3.5362
	Jul	46.8393	6259.83	6.8377	1674.39	20.4648	13.5703	41.3061	8317.3	1532.13	0.27351	3.6876
	Ago	46.7058	6470.13	7.2348	1748.81	21.5213	14.2224	43.1708	8116.3	1602.65	0.28481	3.9031
	Set	46.8877	6473.88	7.2865	1738.27	22.5992	14.2535	43.6918	8863.9	1597.93	0.28397	3.9766
	Out	46.9732	6600.66	7.3602	1729.28	22.4920	14.2231	43.3926	9471.5	1582.35	0.28121	3.8682
	Nov	46.2251	6290.89	7.1540	1703.97	22.2895	14.1033	42.6481	9311.8	1557.15	0.27673	3.7674
	Dez	45.4751	6398.24	7.0592	1694.30	22.5789	14.0039	42.4963	9165.5	1542.28	0.27408	3.8953
02	Jan	44.3208	6495.02	6.8837	1662.62	22.6289	13.8365	41.9175	8917.7	1511.48	0.26861	3.9609
	Fev	44.3364	6369.30	6.8689	1663.59	23.3577	13.9281	42.1390	8780.8	1513.93	0.26905	4.0123
	Mar	44.5098	6782.91	6.8309	1677.63	23.7293	14.1242	42.5557	8571.3	1526.70	0.27132	4.1046

	23	24	25	26	27	28	29	30	31	32	33
	Philippine peso Philippines	Cedi Ghana	Quetzal Guatemala	Guinea franc Guinea	Gourde Haiti	Lempira Honduras	Indian rupee India	Rupia Indonesia	Iranian rial Iran	Iraqui dinar Iraq	New Israeli sheqel Israel

D.1.3 TAXAS DE CÂMBIO DO EURO EM RELAÇÃO A OUTRAS MOEDAS (continua)[a]

Valores de referência - Fim de período

EURO EXCHANGE RATES AGAINST OTHER CURRENCIES (to be continued)[a]

Reference figures - End-of-period

Fim de período / End-of-period

Fonte / Source: coluna / column (34-37, 39-44) Reuters e Banco de Portugal; (38) Natexis Banque e Banco de Portugal

		Dinar da Jordânia Jordânia	Novo dinar Jugoslávia	Dinar do Koweit Koweit	Libra libanesa Líbano	Dólar liberiano Libéria	Dinar líbio Líbia	Ringgit da Malásia Malásia	Kwacha Malawi	Dirham marroquino Marrocos	Rupia das Maurícias Maurícias	Peso mexicano México
		34	35	36	37	38	39	40	41	42	43	44
99		0.71327	11.6893	0.30567	1514.43	1.0046	0.46161	3.8175	46.6436	10.1352	25.5319	9.5236
00		0.66066	12.7013	0.28429	1402.73	0.9305	0.50591	3.5359	74.8122	9.8951	25.8539	8.9212
01		0.62467	58.5918	0.27065	1334.07	0.8813	0.56720	3.3490	59.0559	10.1641	26.6593	8.0727
00	Out	0.59719	10.2490	0.25935	1268.86	0.8417	0.46420	3.1984	67.3360	9.3816	22.7091	8.0534
	Nov	0.61743	10.5741	0.26683	1309.11	0.8684	0.47936	3.2999	70.4272	9.5637	24.0764	8.1834
	Dez	0.66066	12.7013	0.28429	1402.73	0.9305	0.50591	3.5359	74.8122	9.8951	25.8539	8.9212
01	Jan	0.66073	58.5343	0.28436	1400.92	0.9293	0.50243	3.5313	74.6228	9.8845	25.9182	9.0100
	Fev	0.65753	59.7174	0.28370	1394.14	0.9248	0.49870	3.5142	74.2152	9.9148	26.1441	8.9576
	Mar	0.62707	58.3285	0.27247	1336.94	0.8832	0.47627	3.3561	69.7772	9.7139	24.9813	8.3727
	Abr	0.63108	59.4203	0.27306	1343.83	0.8876	0.48441	3.3729	69.9429	10.2491	25.2788	8.2147
	Mai	0.60166	59.0710	0.26126	1284.08	0.8480	0.46280	3.2224	64.2614	10.1035	24.4224	7.7923
	Jun	0.60166	59.2794	0.26127	1278.36	0.8480	0.47352	3.2224	62.8156	10.1331	24.7955	7.7193
	Jul	0.62231	59.6885	0.26880	1325.51	0.8755	0.49212	3.3269	62.3225	10.2167	25.7572	8.0021
	Ago	0.64944	59.7407	0.27925	1386.52	0.9158	0.59367	3.4800	59.6827	10.3307	27.0619	8.4510
	Set	0.64899	61.4535	0.27828	1380.61	0.9131	0.59192	3.4698	56.1374	10.3206	27.1373	8.6480
	Out	0.64180	60.8227	0.27631	1366.92	0.9042	0.58615	3.4360	56.5396	10.3081	27.2616	8.3476
	Nov	0.63158	59.1569	0.27237	1346.93	0.8898	0.57268	3.3812	59.6522	10.2234	26.8898	8.2751
	Dez	0.62467	58.5918	0.27065	1334.07	0.8813	0.56720	3.3490	59.0559	10.1641	26.6593	8.0727
02	Jan	0.61236	57.4217	0.26611	1307.43	0.8637	1.13054	3.2821	58.1730	10.2155	26.2263	7.8981
	Fev	0.61336	57.5148	0.26643	1309.98	0.8651	1.13614	3.2874	62.6332	10.1869	26.1693	7.9027
	Mar	0.61853	59.2706	0.26815	1321.03	0.8724	1.15157	3.3152	64.9764	10.1936	26.5166	7.8564

	34	35	36	37	38	39	40	42	42	43	44
	Jordanian dinar Jordan	New dinar Yugoslavia	Kwaiti dinar Kuwait	Lebanese pound Lebanon	Liberian dollar Liberia	Libyan dinar Libya	Malaysian ringgit Malaysia	Kwacha Malawi	Moroccan dirham Morocco	Mauritius rupee Mauritius	Mexican peso México

D.1.3 TAXAS DE CÂMBIO DO EURO EM RELAÇÃO A OUTRAS MOEDAS (continua)[a]

Valores de referência - Fim de período

EURO EXCHANGE RATES AGAINST OTHER CURRENCIES (to be continued)[a]

Reference figures - End-of-period

Fonte / Source: coluna / column (45, 47-55) Reuters e Banco de Portugal; (46) Natexis Banque e Banco de Portugal

		Metical Moçambique 45	Dólar da Namíbia Namíbia 46	Cordoba oro Nicarágua 47	Naira Nigéria 48	Rial de Oman Oman 49	Balboa Panamá 50	Rupia paquistanesa Paquistão 51	Guarani Paraguai 52	Novo Sol Perú 53	Rial do Qatar Qatar 54	Xelim do Quénia Quénia 55
99		13268.8	6.1840	12.3709	99.7568	0.38677	1.0046	52.0383	3365.41	3.5282	3.6575	73.1349
00		15725.5	7.0392	12.0035	102.3550	0.35829	0.9305	54.1086	3298.62	3.2837	3.3863	72.6255
01		20148.0	10.4302	12.1267	104.8747	0.33937	0.8813	52.7899	4084.83	3.0295	3.2075	69.2702
00	Out	13702.0	6.3911	10.8579	91.8295	0.32404	0.8417	48.3557	2931.22	2.9617	3.0644	66.7889
	Nov	14266.9	6.7062	11.2024	100.5173	0.33432	0.8684	50.2804	3076.31	3.0659	3.1616	68.4299
	Dez	15725.5	7.0392	12.0035	102.3550	0.35829	0.9305	54.1086	3298.62	3.2837	3.3863	72.6255
01	Jan	16050.4	7.2044	11.9880	101.1543	0.35777	0.9293	54.8752	3336.19	3.2832	3.3833	72.9501
	Fev	16473.0	7.0978	11.9299	104.5024	0.35603	0.9248	55.8579	3463.38	3.2610	3.3663	72.2269
	Mar	16532.0	7.0656	11.5699	107.7504	0.33998	0.8832	53.7604	3361.02	3.1120	3.2144	68.7130
	Abr	17380.5	7.1101	11.7163	101.3639	0.34173	0.8876	54.3655	3377.32	3.1868	3.2310	68.8068
	Mai	17401.0	6.7855	11.2530	94.9760	0.32648	0.8480	53.6360	3277.52	3.0723	3.0861	66.1440
	Jun	18373.5	6.8332	11.3038	95.2304	0.32647	0.8480	54.1448	3421.68	2.9744	3.0873	67.2252
	Jul	18638.5	7.2334	11.7492	98.2311	0.33706	0.8755	55.9445	3744.95	3.0542	3.1874	69.0770
	Ago	19679.5	7.6992	12.4274	102.8077	0.35265	0.9158	58.5654	3969.99	3.1893	3.3345	72.2795
	Set	20131.5	8.2217	12.4547	102.4133	0.35153	0.9131	58.5297	4074.25	3.1803	3.3244	72.2536
	Out	20190.0	8.5647	12.4508	101.4151	0.34819	0.9042	55.4727	4145.76	3.1127	3.2920	71.4318
	Nov	20028.5	9.1695	12.2170	106.7760	0.34257	0.8898	54.0998	4195.41	3.0576	3.2393	70.2497
	Dez	20148.0	10.4302	12.1267	104.8747	0.33937	0.8813	52.7899	4084.83	3.0295	3.2075	69.2702
02	Jan	19758.9	9.9438	11.9536	98.4618	0.33251	0.8637	51.9904	4171.67	3.0001	3.1447	67.9430
	Fev	19911.5	9.8682	12.0595	101.4762	0.33307	0.8651	51.9925	4273.59	3.0019	3.1499	67.5211
	Mar	20189.7	9.9389	12.2223	101.3729	0.33586	0.8724	52.3658	4281.30	3.0045	3.1762	68.0908

	45 Metical Mozambique	46 Namibia dollar Namibia	47 Cordoba oro Nicaragua	48 Naira Nigeria	49 Rial Oman Oman	50 Balboa Panama	51 Pakistan rupee Pakistan	52 Guarani Paraguay	53 Nuevo sol Peru	54 Qatar rial Qatar	55 Kenyan shilling Kenya

D.1.3 TAXAS DE CÂMBIO DO EURO EM RELAÇÃO A OUTRAS MOEDAS (continua)[a]

Valores de referência - Fim de período

EURO EXCHANGE RATES AGAINST OTHER CURRENCIES (to be continued)[a]

Reference figures - End-of-period

Fonte / Source: coluna / column (56-57, 59-62; 64-66) Reuters e Banco de Portugal; (58) Banco Central de S. Tomé e Príncipe e Banco de Portugal; (63) Natexis Banque e Banco de Portugal

		Peso dominicano Rep. Dominicana 56	Rublo russo Fed. Russa 57	Dobra S. Tomé e Príncipe 58	Leona Serra Leoa 59	Libra síria Síria 60	Xelim da Somália Somália 61	Rupia do Sri Lanka Sri Lanka 62	Lilangeni Suazilândia 63	Dinar sudanês Sudão 64	Baht Tailândia 65	Novo dólar de Taipé Taipé 66
99		16.0736	27.6014	7364.97	2052.40	45.2070	2566.91	71.8289	6.1840	257.178	37.7478	31.4942
00		14.9997	26.6170	7931.57	1822.15	43.0356	2437.91	76.9524	7.0392	240.720	40.3046	30.7996
01		14.5415	26.8752	8081.93	1985.17	40.7601	2309.01	81.9609	10.4302	227.992	38.9799	30.8014
00	Out	13.4672	23.4691	7165.46	1688.47	38.9286	2205.25	66.8394	6.3911	217.748	37.1021	27.2206
	Nov	13.8944	24.2431	7459.97	1822.77	40.1635	2275.21	70.4707	6.7062	224.655	38.0446	28.6833
	Dez	14.9997	26.6170	7931.57	1822.15	43.0356	2437.91	76.9524	7.0392	240.720	40.3046	30.7996
01	Jan	15.0547	26.3475	8066.19	1819.80	42.9801	2434.77	83.1724	7.2044	240.410	39.4999	30.0257
	Fev	14.7043	26.5168	7925.51	1546.91	42.7720	2422.98	79.9952	7.0978	239.246	39.8219	29.9404
	Mar	13.9546	25.4238	7763.53	1477.33	40.8480	2313.98	76.3968	7.0656	228.484	39.7440	29.0043
	Abr	14.3791	25.6845	7872.26	1484.69	41.0515	2325.51	80.2834	7.1101	229.622	40.5234	29.1932
	Mai	13.7376	24.7396	7635.17	1418.45	39.2200	2221.76	77.8676	6.7855	219.378	38.4653	28.7472
	Jun	13.7376	24.7184	7652.30	1418.45	39.2200	2221.76	76.8500	6.8332	219.378	38.3890	29.1966
	Jul	14.2707	25.6994	7820.53	1722.15	40.4919	2293.81	78.8388	7.2334	226.492	40.0366	30.4149
	Ago	15.0191	26.9474	8047.87	1801.42	42.3558	2387.40	82.3075	7.6992	236.917	40.3639	31.6226
	Set	14.9748	26.8963	7950.49	1796.11	42.2309	2392.32	82.2247	8.2217	236.219	40.6056	31.5111
	Out	14.8289	26.8792	8064.26	1778.61	41.8193	2369.00	82.9604	8.5647	233.917	40.4268	31.1949
	Nov	14.5927	26.6406	7928.79	1750.28	41.1533	2331.28	82.8849	9.1695	230.191	39.0711	30.6269
	Dez	14.5415	26.8752	8081.93	1985.17	40.7601	2309.01	81.9609	10.4302	227.992	38.9799	30.8014
02	Jan	14.1647	26.5450	7971.34	1945.48	39.9461	2262.89	80.7905	9.9438	223.439	38.0417	30.1993
	Fev	14.2742	26.8328	7780.01	1808.66	40.0109	2266.56	80.9734	9.8682	223.801	37.8395	30.3304
	Mar	15.1798	27.1491	7939.86	1823.93	40.3485	2285.69	83.4014	9.9389	225.690	37.8840	30.4991

	56 Dominican peso Dominican Rep.	57 Russian ruble Russian Federation	58 Dobra Sao Tome and Principe	59 Leone Sierra Leone	60 Syrian pound Syrian Arab Republic	61 Somali shilling Somalia	62 Sri Lanka rupee Sri Lanka	63 Lilangeni Swaziland	64 Sudanese dinar Sudan	65 Baht Thailand	66 New Taiwan dollar Taiwan

D.1.3 TAXAS DE CÂMBIO DO EURO EM RELAÇÃO A OUTRAS MOEDAS[(a)]

EURO EXCHANGE RATES AGAINST OTHER CURRENCIES[(a)]

Valores de referência - Fim de período

Reference figures - End-of-period

Fonte / Source: coluna / column (67-72; 74-75) Reuters e Banco de Portugal; (73) Financial Times e Banco de Portugal

		Xelim da Tanzânia Rep. Tanzânia	Dólar de Trinidad Tobago Trinidad Tobago	Dínar da Tunísia Tunísia	Xelim do Uganda Uganda	Peso Uruguaio Uruguai	Bolívar Venezuela	Franco congolês Rep.Dem.Congo[(g)]	Kwacha Zâmbia	Dólar do Zimbabwe Zimbabwe
		67	68	69	70	71	72	73	74	75
99		800.666	6.2723	1.2667	1511.92	11.6835	651.734	4.5335	2817.90	38.1230
00		748.587	5.8063	1.2907	1651.64	11.6359	650.652	44.4750	4187.25	51.2706
01		808.152	5.3891	1.2903	1507.02	12.2941	679.042	291.8250	3423.85	48.8681
00	Out	672.518	5.2522	1.2404	1506.64	10.4076	583.971	20.5980	3068.00	46.3019
	Nov	696.457	5.4188	1.2670	1558.78	10.7812	604.841	42.8050	3616.89	47.7837
	Dez	748.587	5.8063	1.2907	1651.64	11.6359	650.652	44.4750	4187.25	51.2706
01	Jan	752.733	5.7988	1.2808	1649.51	11.6859	650.979	44.4750	3331.54	51.1580
	Fev	760.186	5.7708	1.2855	1597.59	11.6664	651.064	45.5650	3324.66	50.8917
	Mar	759.552	5.5112	1.2726	1576.51	11.3120	624.648	46.5200	2676.10	48.6025
	Abr	789.964	5.5031	1.2714	1606.56	11.5122	631.971	45.0850	2804.82	48.8535
	Mai	755.568	5.2406	1.2678	1522.16	11.1173	605.900	43.0700	2951.04	47.1064
	Jun	753.872	5.2067	1.2733	1471.28	11.5667	609.288	298.8200	3146.08	46.9792
	Jul	781.822	5.3318	1.2834	1527.75	11.7755	636.051	254.7600	3230.60	48.6340
	Ago	817.809	5.5772	1.3046	1602.65	12.2442	675.517	277.6500	3328.93	50.8269
	Set	815.398	5.5334	1.3037	1620.75	12.5003	677.981	291.7950	3355.64	50.6314
	Out	817.397	5.5066	1.3063	1571.05	12.7492	672.047	291.8250	3408.83	50.1379
	Nov	816.836	5.4456	1.2935	1548.25	12.3237	664.325	291.8250	3559.20	49.3394
	Dez	808.152	5.3891	1.2903	1507.02	12.2941	679.042	291.8250	3423.85	48.8681
02	Jan	808.423	5.2858	1.2921	1493.34	12.4373	661.162	291.8250	3679.36	47.7842
	Fev	835.687	5.2858	1.2921	1531.23	12.7602	891.594	291.8250	3849.70	47.9698
	Mar	855.388	5.3391	1.3052	1552.00	13.6094	803.044	291.8250	3869.09	48.3746

	67	68	69	70	71	72	73	74	77
	Tanzanian shilling UR Tanzania	Trinidad and Tobago Dollar Trinidad and Tobago	Tunisian dinar Tunisia	Uganda shilling Uganda	Uruguayan peso Uruguay	Bolivar Venezuela	Franc congolais Congo Dem. Rep.[(g)]	Kwacha Zambia	Zimbabwe dollar Zimbabwe

D.2.1 TRANSACÇÕES NO MERCADO DE CÂMBIOS [a]
Global - Valores diários médios [b]

EXCHANGE MARKET TURNOVER [a]
Global - Daily average [b]

Fonte / Source: Banco de Portugal

10^6 dólares

		Spot			Outright forwards			Foreign exchange swaps			Currency swaps[c]			Opções OTC[d]		
		Empresas financeiras	Clientes não financeiros	Total	Empresas financeiras	Clientes não financeiros	Total	Empresas financeiras	Clientes não financeiros	Total	Empresas financeiras	Clientes não financeiros	Total	Empresas financeiras	Clientes não financeiros	Total
		1	2	3=1+2	4	5	6=4+5	7	8	9=7+8	10	11	12=10+11	13	14	15=13+14
93	Jan	1038	173	1211	26	17	43	419	1	420	0	0	0	0	0	0
	Abr	1062	139	1201	37	21	58	284	1	285	0	0	0	0	0	0
	Jul	994	140	1134	42	9	51	419	1	420	0	0	0	0	0	0
	Out	940	126	1066	61	9	70	405	0	405	0	0	0	0	0	0
94	Jan	935	128	1063	37	14	51	363	0	363	0	0	0	0	0	0
	Abr	1017	151	1168	58	26	84	371	2	373	0	0	0	0	0	0
	Jul	1014	170	1184	48	36	84	667	13	680	0	0	0	0	0	0
	Out	1149	214	1363	73	56	129	565	6	571	2	0	2	0	0	0
95	Jan	1171	207	1378	30	101	131	887	17	904	0	0	0	0	0	0
	Abr	1078	301	1379	37	89	126	852	26	878	3	0	3	8	3	11
	Out	1078	417	1495	37	71	108	1054	19	1073	1	0	1	13	7	20
96	Abr	1034	432	1466	76	108	184	1046	20	1066	0	0	0	20	2	22
	Out	1295	395	1690	211	108	319	1214	26	1240	1	0	1	32	6	38
97	Abr	1607	351	1957	105	118	223	1273	31	1304	10	2	13	7	1	8
	Out	1314	385	1699	73	174	247	2515	35	2550	1	0	1	6	6	12
98	Abr	1276	558	1834	122	214	336	2112	116	2228	0	1	1	18	19	37
	Out	1729	541	2271	175	271	446	3255	81	3337	0	0	0	14	2	16
99	Abr	979	172	1151	71	183	254	682	11	693	0	0	0	2	1	3
	Out	864	190	1054	111	134	245	867	14	881	0	0	0	2	2	4
00	Abr	641	283	924	94	91	185	845	23	868	0	0	0	31	28	59
	Out	627	224	851	59	75	134	443	18	461	22	0	22	62	27	89
01	Abr	653	264	917	62	42	104	593	94	687	0	0	0	8	4	12

	1	2	3=1+2	4	5	6=4+5	7	8	9=7+8	10	11	12=10+11	13	14	15=13+14
	Financial enterprises	Non-financial customers	Total	Financial enterprises	Non-financial customers	Total	Financial enterprises	Non-financial customers	Total	Financial enterprises	Non-financial customers	Total	Financial enterprises	Non-financial customers	Total
	Spot			Outright forwards			Foreign exchange swaps			Currency swaps[c]			OTC Options[d]		

D.2.2 TRANSACÇÕES NO MERCADO DE CÂMBIOS [a]
Euro contra outras moedas - Valores diários médios [b]

EXCHANGE MARKET TURNOVER [a]
Euro against other currencies - Daily average [b]

Fonte / Source: Banco de Portugal

10^6 dólares

		Spot			Outright forwards			Foreign exchange swaps			Currency swaps[c]			Opções OTC[d]		
		Empresas financeiras	Clientes não financeiros	Total	Empresas financeiras	Clientes não financeiros	Total	Empresas financeiras	Clientes não financeiros	Total	Empresas financeiras	Clientes não financeiros	Total	Empresas financeiras	Clientes não financeiros	Total
		1	2	3=1+2	4	5	6=4+5	7	8	9=7+8	10	11	12=10+11	13	14	15=13+14
99	Abr	134	88	222	21	77	98	23	10	33	0	0	0	0	1	1
	Out	225	75	300	34	41	75	12	9	21	0	0	0	0	0	0
00	Abr	209	97	306	30	35	65	15	21	36	0	0	0	1	0	1
	Out	158	66	224	7	6	13	4	7	11	0	0	0	0	0	0
01	Abr	241	103	344	22	8	30	27	38	65	0	0	0	5	0	5

	1	2	3=1+2	4	5	6=4+5	7	8	9=7+8	10	11	12=10+11	13	14	15=13+14
	Financial enterprises	Non-financial customers	Total	Financial enterprises	Non-financial customers	Total	Financial enterprises	Non-financial customers	Total	Financial enterprises	Non-financial customers	Total	Financial enterprises	Non-financial customers	Total
	Spot			Outright forwards			Foreign exchange swaps			Currency swaps[c]			OTC Options[d]		

D.2.3 TRANSACÇÕES NO MERCADO DE CÂMBIOS [a]
Euro contra o dólar - Valores diários médios [b]

EXCHANGE MARKET TURNOVER [a]
Euro against US dollar - Daily average [b]

Fonte / Source: Banco de Portugal

10^6 dólares

		Spot			Outright forwards			Foreign exchange swaps			Currency swaps[c]			Opções OTC[d]		
		Empresas financeiras	Clientes não financeiros	Total	Empresas financeiras	Clientes não financeiros	Total	Empresas financeiras	Clientes não financeiros	Total	Empresas financeiras	Clientes não financeiros	Total	Empresas financeiras	Clientes não financeiros	Total
		1	2	3=1+2	4	5	6=4+5	7	8	9=7+8	10	11	12=10+11	13	14	15=13+14
99	Abr	628	76	704	43	70	113	497	0	497	0	0	0	1	1	2
	Out	543	109	652	74	91	165	692	4	696	0	0	0	3	1	4
00	Abr	352	181	533	61	55	116	648	1	649	0	0	0	30	27	57
	Out	361	153	514	49	67	116	374	11	385	11	0	11	62	27	89
01	Abr	273	141	414	30	29	59	491	56	547	0	0	0	0	2	2

	1	2	3=1+2	4	5	6=4+5	7	8	9=7+8	10	11	12=10+11	13	14	15=13+14
	Financial enterprises	Non-financial customers	Total	Financial enterprises	Non-financial customers	Total	Financial enterprises	Non-financial customers	Total	Financial enterprises	Non-financial customers	Total	Financial enterprises	Non-financial customers	Total
	Spot			Outright forwards			Foreign exchange swaps			Currency swaps[c]			OTC Options[d]		

D.2.4 TRANSACÇÕES NO MERCADO DE CÂMBIOS [a]
Euro contra a libra esterlina - Valores diários médios [b]

EXCHANGE MARKET TURNOVER [a]
Euro against sterling pound - Daily average [b]

Fonte / Source: Banco de Portugal

10^6 dólares

		Spot			Outright forwards			Foreign exchange swaps			Currency swaps[c]			Opções OTC[d]		
		Empresas financeiras	Clientes não financeiros	Total	Empresas financeiras	Clientes não financeiros	Total	Empresas financeiras	Clientes não financeiros	Total	Empresas financeiras	Clientes não financeiros	Total	Empresas financeiras	Clientes não financeiros	Total
		1	2	3=1+2	4	5	6=4+5	7	8	9=7+8	10	11	12=10+11	13	14	15=13+14
99	Abr	83	54	137	18	67	85	14	7	21	0	0	0	0	0	0
	Out	72	36	108	21	17	38	8	7	15	0	0	0	0	0	0
00	Abr	79	40	119	17	16	33	9	17	26	0	0	0	1	0	1
	Out	56	24	80	1	2	3	4	5	9	0	0	0	0	0	0
01	Abr	60	51	111	2	3	5	16	34	50	0	0	0	0	0	0

	1	2	3=1+2	4	5	6=4+5	7	8	9=7+8	10	11	12=10+11	13	14	15=13+14
	Financial enterprises	Non-financial customers	Total	Financial enterprises	Non-financial customers	Total	Financial enterprises	Non-financial customers	Total	Financial enterprises	Non-financial customers	Total	Financial enterprises	Non-financial customers	Total
	Spot			Outright forwards			Foreign exchange swaps			Currency swaps[c]			OTC Options[d]		

D.2.5 POSIÇÕES EM ABERTO DE DERIVADOS CAMBIAIS [a]

OUTSTANDING AMOUNTS OF FOREIGN EXCHANGE RATE DERIVATIVES [a]

Global - Fim de período

Global - End-of-period

Fonte / Source: Banco de Portugal

10^6 dólares

		Outright forwards e Foreign exchange swaps			Currency swaps[b]			Opções OTC[c]			Total[d]		
		Empresas financeiras	Clientes não financeiros	Total	Empresas financeiras	Clientes não financeiros	Total	Empresas financeiras	Clientes não financeiros	Total	Empresas financeiras	Clientes não financeiros	Total
		1	2	3=1+2	4	5	6=4+5	7	8	9=7+8	10	11	12=10+11
95	Mar	13285	6724	20009	2331	1264	3595	1463	1888	3351	17079	9876	26955
	Set	13660	3327	16987	2415	1439	3854	1163	861	2024	17238	5627	22865
96	Mar	16538	3118	19656	2374	1133	3507	893	1182	2075	19805	5423	25238
	Set	16059	3386	19445	3021	2226	5247	1649	636	2285	20729	6248	26977
97	Mar	13113	3533	16645	2647	783	3430	1598	237	1835	17358	4553	21911
	Set	14894	3362	18256	4138	1267	5405	616	465	1081	19648	5094	24742
98	Mar	13500	5058	18558	3045	2004	5049	1073	656	1729	17618	7718	25336
	Set	16543	7068	23611	3059	1255	4315	1012	241	1254	20614	8565	29180
99	Mar	7517	7386	14903	2046	966	3012	1146	488	1634	10709	8840	19549
	Set	7730	6343	14073	2918	2155	5073	802	80	882	11450	8578	20028
00	Mar	7448	5909	13357	4011	1672	5683	1148	764	1912	12607	8345	20952
	Set	8632	4236	12868	4416	1371	5787	785	271	1056	13833	5878	19711
01	Mar	8806	4821	13627	4109	1387	5496	332	105	437	13247	6313	19560

	1	2	3=1+2	4	5	6=4+5	7	8	9=7+8	10	11	12=10+11
	Financial enterprise	Non-financial customers	Total	Financial enterprises	Non-financial customers	Total	Financial enterprises	Non-financial customers	Total	Financial enterprises	Non-financial customers	Total
	Outright forwards and Foreign exchange swaps			Currency swaps[b]			OTC options[c]			Total[d]		

D.2.6 POSIÇÕES EM ABERTO DE DERIVADOS CAMBIAIS [a]

OUTSTANDING AMOUNTS OF FOREIGN EXCHANGE RATE DERIVATIVES [a]

Euro contra outras moedas - Fim de período

Euro against other currencies - End-of-period

Fonte / Source: Banco de Portugal

10^6 dólares

		Outright forwards e Foreign exchange swaps			Currency swaps[b]			Opções OTC[c]			Total[d]		
		Empresas financeiras	Clientes não financeiros	Total	Empresas financeiras	Clientes não financeiros	Total	Empresas financeiras	Clientes não financeiros	Total	Empresas financeiras	Clientes não financeiros	Total
		1	2	3=1+2	4	5	6=4+5	7	8	9=7+8	10	11	12=10+11
99	Mar	6825	7039	13864	1994	965	2959	959	484	1443	9778	8488	18266
	Set	1363	2751	4114	191	1084	1275	339	27	366	1893	3862	5755
00	Mar	1221	2417	3638	97	937	1034	271	56	327	1589	3410	4999
	Set	1817	1913	3730	533	864	1397	51	27	78	2401	2804	5205
01	Mar	2338	2025	4363	497	829	1326	156	12	168	2991	2866	5857

	1	2	3=1+2	4	5	6=4+5	7	8	9=7+8	10	11	12=10+11
	Financial enterprises	Non-financial customers	Total	Financial enterprises	Non-financial customers	Total	Financial enterprises	Non-financial customers	Total	Financial enterprises	Non-financial customers	Total
	Outright forwards and Foreign exchange swaps			Currency swaps[b]			OTC options[c]			Total[d]		

D.2.7 POSIÇÕES EM ABERTO DE DERIVADOS CAMBIAIS [a]

OUTSTANDING AMOUNTS OF FOREIGN EXCHANGE RATE DERIVATIVES [a]

Euro contra o dólar - Fim de período

Euro against US dollar - End-of-period

Fonte / Source: Banco de Portugal

10^6 dólares

		Outright forwards e Foreign exchange swaps			Currency swaps[b]			Opções OTC[c]			Total[d]		
		Empresas financeiras	Clientes não financeiros	Total	Empresas financeiras	Clientes não financeiros	Total	Empresas financeiras	Clientes não financeiros	Total	Empresas financeiras	Clientes não financeiros	Total
		1	2	3=1+2	4	5	6=4+5	7	8	9=7+8	10	11	12=10+11
99	Mar	5769	3305	9074	1658	891	2549	422	272	694	7849	4468	12317
	Set	5502	3374	8876	2681	1071	3752	342	53	395	8525	4498	13023
00	Mar	5418	3226	8644	3750	735	4485	1183	369	1552	10351	4330	14681
	Set	5946	2219	8165	3727	507	4234	525	398	923	10198	3124	13322
01	Mar	5266	2696	7962	3583	553	4136	164	72	236	9013	3321	12334

	1	2	3=1+2	4	5	6=4+5	7	8	9=7+8	10	11	12=10+11
	Financial enterprises	Non-financial customers	Total	Financial enterprises	Non-financial customers	Total	Financial enterprises	Non-financial customers	Total	Financial enterprises	Non-financial customers	Total
	Outright forwards and Foreign exchange swaps			Currency swaps[b]			OTC options[c]			Total[d]		

D.2.8 POSIÇÕES EM ABERTO DE DERIVADOS CAMBIAIS [a]

OUTSTANDING AMOUNTS OF FOREIGN EXCHANGE RATE DERIVATIVES [a]

Euro contra a libra esterlina - Fim de período

Euro against sterling pound - End-of-period

Fonte / Source: Banco de Portugal

10^6 dólares

		Outright forwards e Foreign exchange swaps			Currency swaps[b]			Opções OTC[c]			Total[d]		
		Empresas financeiras	Clientes não financeiros	Total	Empresas financeiras	Clientes não financeiros	Total	Empresas financeiras	Clientes não financeiros	Total	Empresas financeiras	Clientes não financeiros	Total
		1	2	3=1+2	4	5	6=4+5	7	8	9=7+8	10	11	12=10+11
99	Mar	866	959	1825	24	19	43	300	67	367	1190	1045	2235
	Set	995	1027	2022	27	16	43	211	21	232	1233	1064	2297
00	Mar	601	885	1486	24	15	39	208	19	227	833	919	1752
	Set	961	628	1589	455	13	468	24	11	35	1440	652	2092
01	Mar	1765	521	2286	442	12	454	1	6	7	2208	539	2747

	1	2	3=1+2	4	5	6=4+5	7	8	9=7+8	10	11	12=10+11
	Financial enterprises	Non-financial customers	Total	Financial enterprises	Non-financial customers	Total	Financial enterprises	Non-financial customers	Total	Financial enterprises	Non-financial customers	Total
	Outright forwards and Foreign exchange swaps			Currency swaps[b]			OTC options[c]			Total[d]		

D.2.9 TRANSACÇÕES DE DERIVADOS DE TAXA DE JURO DE UMA SÓ MOEDA [a]

TURNOVER OF SINGLE CURRENCY INTEREST RATE DERIVATIVES [a]

Global - Valores diários médios

Global - Daily average

Fonte / Source: Banco de Portugal

10^6 dólares

		Forward rate agreements			Swaps			Opções OTC[c]			Futuros			Opções transaccionadas em bolsa		
		Empresas financeiras	Clientes não financeiros	Total	Empresas financeiras	Clientes não financeiros	Total	Empresas financeiras	Clientes não financeiros	Total	Bolsa nacional	Bolsa estrangeira	Total	Bolsa nacional	Bolsa estrangeira	Total
		1	2	3=1+2	4	5	6=4+5	7	8	9=7+8	10	11	12=10+11	13	14	15=13+14
95	Abr	53	2	55	5	0	5	0	0	0	0	2	2	0	1	1
	Out	117	5	122	29	1	30	0	0	0	0	12	12	0	5	5
96	Abr	259	1	260	31	0	31	0	0	0	0	5	5	0	1	1
	Out	380	4	384	51	13	64	0	0	0	314	80	394	0	1	1
97	Abr	1331	0	1331	170	0	170	0	0	0	560	189	750	0	2	2
	Out	893	8	902	243	2	244	3	0	3	348	310	659	0	0	0
98	Abr	798	3	801	157	0	157	37	3	40	334	885	1219	0	1	1
	Out	1052	2	1054	187	19	206	0	0	0	484	441	925	0	0	0
99	Abr	344	1	345	182	4	186	2	0	2	68	563	631	0	0	0
	Out	310	37	347	235	42	277	3	1	4	0	727	727	0	0	0
00	Abr	222	4	226	151	5	156	0	0	0	0	1157	1157	0	0	0
	Out	28	4	32	135	5	140	0	0	0	0	574	574	0	0	0
01	Abr	38	0	38	278	11	289	0	0	0	0	409	409	0	23	23

	1	2	3=1+2	4	5	6=4+5	7	8	9=7+8	10	11	12=10+11	13	14	15=13+14
	Financial enterprises	Non-financial customers	Total	Financial enterprises	Non-financial customers	Total	Financial enterprises	Non-financial customers	Total	Portuguese stock exchange	Foreign stock exchange	Total	Portuguese stock exchange	Foreign stock exchange	Total
	Forward rate agreements			Swaps			OTC options[c]			Futures			Exchange traded options		
	Spot					Outrigh Forward					Swap				

D.2.10 TRANSACÇÕES DE DERIVADOS DE TAXA DE JURO DE UMA SÓ MOEDA [a]

TURNOVER OF SINGLE CURRENCY INTEREST RATE DERIVATIVES [a]

Euro - Valores diários médios [b]

Euro - Daily average [b]

Fonte / Source: Banco de Portugal

10^6dólares

		Forward rate agreements			Swaps			Opções OTC[c]			Futuros			Opções transaccionadas em bolsa		
		Empresas financeiras	Clientes não financeiros	Total	Empresas financeiras	Clientes não financeiros	Total	Empresas financeiras	Clientes não financeiros	Total	Bolsa nacional	Bolsa estrangeira	Total	Bolsa nacional	Bolsa estrangeira	Total
		1	2	3=1+2	4	5	6=4+5	7	8	9=7+8	10	11	12=10+11	13	14	15=13+14
99	Abr	226	1	227	115	3	118	2	0	2	68	358	426	0	0	0
	Out	303	32	335	205	26	231	3	1	4	0	541	541	0	0	0
00	Abr	203	4	207	144	5	149	0	0	0	0	401	401	0	0	0
	Out	24	4	28	122	5	127	0	0	0	0	116	116	0	0	0
01	Abr	15	0	15	273	11	284	0	0	0	0	249	249	0	23	23

	1	2	3=1+2	4	5	6=4+5	7	8	9=7+8	10	11	12=10+11	13	14	15=13+14
	Financial enterprises	Non-financial customers	Total	Financial enterprises	Non-financial customers	Total	Financial enterprises	Non-financial customers	Total	Portuguese stock exchange	Foreign stock exchange	Total	Portuguese stock exchange	Foreign stock exchange	Total
	Forward rate agreements			Swaps			OTC options[c]			Futures			Exchange traded options		

D.2.11 POSIÇÕES EM ABERTO DE DERIVADOS DE TAXA DE JURO DE UMA SÓ MOEDA [(a)]

OUTSTANDING AMOUNTS OF SINGLE CURRENCY INTEREST RATE DERIVATIVES [(a)]

Global - Fim de período

Global - End-of-period

Fonte / Source: Banco de Portugal

10^6dólares

		Forward rate agreements			Swaps			Opções OTC[(b)]			Futuros			Opções transaccionadas em bolsa		
		Empresas financeiras	Clientes não financeiros	Total	Empresas financeiras	Clientes não financeiros	Total	Empresas financeiras	Clientes não financeiros	Total	Bolsa nacional	Bolsa estrangeira	Total	Bolsa nacional	Bolsa estrangeira	Total
		1	2	3=1+2	4	5	6=4+5	7	8	9=7+8	10	11	12=10+11	13	14	15=13+14
95	Mar	2604	103	2707	4584	261	4845	0	0	0	0	11	11	0	0	0
	Set	7427	164	7591	7031	916	7947	0	430	430	0	7	7	0	10	10
96	Mar	17562	147	17709	9355	938	10293	203	283	486	0	4	4	0	0	0
	Set	23985	61	24046	12723	1560	14282	200	277	477	706	233	939	0	23	23
97	Mar	63102	271	63373	18503	969	19472	566	442	1008	3259	1388	4647	0	7	7
	Set	80634	595	81229	32534	1275	33809	957	707	1664	1673	2042	3715	0	0	0
98	Mar	83634	1077	84711	42889	1884	44773	2611	829	3440	2470	7845	10315	0	0	0
	Set	59032	9387	68420	55286	2119	57405	3308	1633	4941	7669	9788	17457	0	120	120
99	Mar	58647	7802	66449	58475	3949	62424	1412	289	1701	844	9254	10098	0	0	0
	Set	44954	1516	46470	74839	4106	78945	2281	1230	3511	252	5977	6229	0	0	0
00	Mar	24210	5578	29788	76879	3680	80559	1585	1071	2656	0	4766	4766	0	0	0
	Set	14499	405	14904	70421	2909	73330	937	850	1787	126	11054	11180	0	0	0
01	Mar	6432	821	7253	68491	3683	72174	508	860	1368	454	9317	9771	0	12167	12167

	1	2	3=1+2	4	5	6=4+5	7	8	9=7+8	10	11	12=10+11	13	14	15=13+14
	Financial enterprises	Non-financial customers	Total	Financial enterprises	Non-financial customers	Total	Financial enterprises	Non-financial customers	Total	Portuguese stock exchange	Foreign stock exchange	Total	Portuguese stock exchange	Foreign stock exchange	Total
	Forward rate agreements			Swaps			OTC options[(b)]			Futures			Exchange traded options		

D.2.12 POSIÇÕES EM ABERTO DE DERIVADOS DE TAXA DE JURO DE UMA SÓ MOEDA [(a)]

OUTSTANDING AMOUNTS OF SINGLE CURRENCY INTEREST RATE DERIVATIVES [(a)]

Euro - Fim de período

Euro - End-of-period

Fonte / Source: Banco de Portugal

10^6 dólares

		Forward rate agreements			Swaps			Opções OTC[(b)]			Futuros			Opções transaccionadas em bolsa		
		Empresas financeiras	Clientes não financeiros	Total	Empresas financeiras	Clientes não financeiros	Total	Empresas financeiras	Clientes não financeiros	Total	Bolsa nacional	Bolsa estrangeira	Total	Bolsa nacional	Bolsa estrangeira	Total
		1	2	3=1+2	4	5	6=4+5	7	8	9=7+8	10	11	12=10+11	13	14	15=13+14
99	Mar	42489	6188	48677	44764	3260	48024	1024	289	1313	844	5213	6057	0	0	0
	Set	29092	1515	30607	56895	2494	59389	2131	1163	3294	252	3702	3954	0	0	0
00	Mar	9469	5577	15046	57572	3109	60681	1518	1004	2522	0	785	785	0	0	0
	Set	6213	405	6618	53229	2093	55322	870	783	1653	92	8008	8100	0	0	0
01	Mar	5732	37	5769	52874	3449	56323	441	793	1234	454	6289	6743	0	1510	1510

	1	2	3=1+2	4	5	6=4+5	7	8	9=7+8	10	11	12=10+11	13	14	15=13+14
	Financial enterprises	Non-financial customers	Total	Financial enterprises	Non-financial customers	Total	Financial enterprises	Non-financial customers	Total	Portuguese stock exchange	Foreign stock exchange	Total	Portuguese stock exchange	Foreign stock exchange	Total
	Forward rate agreements			Swaps			OTC options[(b)]			Futures			Exchange traded options		

E.1 FINANCIAMENTO DO ESTADO[1] (continua)
Fluxos acumulados desde o início do ano

STATE FINANCING[1] (to be continued)
Cumulative flows since the beginning of the year

Fonte / Source: Banco de Portugal

10^6 euros

		Crédito líquido de residentes[2]								
		Instituições financeiras monetárias (IFM)[2]				Outros sectores				Total
		Banco de Portugal	Outras IFM[3] [4]	Total	do qual: Títulos[3] [4]	Títulos de curto prazo	Títulos de médio e longo prazo[3]	Certificados de aforro	Total	
		1	2	3=1+2	4	5	6	7	8=5+6+7	9=3+8
97		-75	-4 633	-4 707	-4 395	-506	1 097	24	615	-4 092
98		-412	-3 984	-4 397	-4 611	-673	2 728	-420	1 635	-2 762
99		185	-4 344	-4 159	-4 007	-606	345	37	-224	-4 383
00	Set	1 997	15	2 012	207	60	-1 587	538	-988	1 024
	Out	2 004	-792	1 212	200	60	-3 411	580	-2 771	-1 559
	Nov	1 989	-1 020	969	41	65	-2 335	614	-1 657	-688
	Dez	1 979	-2 257	-279	-390	382	-738	626	271	-8
01	Jan	11	1 477	1 488	266	-165	-304	122	-346	1 141
	Fev	11	2 369	2 380	70	-41	-92	165	32	2 412
	Mar	11	2 327	2 338	47	92	811	188	1 091	3 429
	Abr	6	2 465	2 470	-230	138	1 140	223	1 500	3 970
	Mai	10	2 308	2 318	-260	118	1 279	234	1 632	3 950
	Jun	11	2 273	2 284	269	89	1 215	230	1 534	3 818
	Jul	11	2 052	2 063	-634	44	2 199	271	2 513	4 576
	Ago	9	1 054	1 063	-385	50	2 132	327	2 508	3 571
	Set	11	1 257	1 269	-618	-100	2 189	374	2 463	3 732
	Out	11	1 522	1 533	-671	-80	2 349	386	2 654	4 187
	Nov	11	2 283	2 294	-321	-31	2 411	374	2 754	5 049
	Dez	4	1 237	1 242	-401	181	2 628	404	3 213	4 455
02	Jan	7	519	526	43	49	-164	-4	-118	408
	Fev	7	-233	-226	-369	44	416	20	481	254

	1	2	3=1+2	4	5	6	7	8=5+6+7	9=3+8
	Banco de Portugal	Other MFI[3] [4]	Total	Securities[3] [4] of which:	Short-term securities	Medium and long-term securities[3]	Savings certificates	Total	Total
	Monetary financial institutions (MFI) [2]				Other sectors				
	Residents net credit[2]								

E.1 FINANCIAMENTO DO ESTADO[1] (continuação)
Fluxos acumulados desde o início do ano

STATE FINANCING[1] (continued)
Cumulative flows since the beginning of the year

Fonte / Source: Banco de Portugal

10^6 euros

		Crédito líquido de não residentes[2]						Total
		Títulos			Empréstimos e depósitos[3]		Total	
		Curto prazo	Médio e longo prazos	Total	Total	dos quais: Responsabilidades líquidas do Tesouro face ao exterior		
		10	11	12=10+11	13	14	15=12+13	16=9+15
97		130	3 905	4 035	36	-48	4 071	-21
98		-274	4 867	4 593	60	51	4 653	1 891
99		586	6 650	7 236	70	-3	7 306	2 923
00	Set	-472	2 883	2 411	-101	14	2 311	3 335
	Out	-506	4 593	4 088	-139	-24	3 948	2 389
	Nov	-384	4 084	3 700	-150	-27	3 550	2 862
	Dez	-128	2 791	2 663	-200	-63	2 463	2 455
01	Jan	-430	6	-424	352	353	-73	1 069
	Fev	-468	21	-447	63	65	-385	2 027
	Mar	-468	-955	-1 423	113	116	-1 310	2 119
	Abr	-378	-792	-1 170	199	203	-971	2 999
	Mai	-470	-463	-932	182	193	-750	3 200
	Jun	-148	72	-75	-52	114	-127	3 690
	Jul	733	89	822	-228	2	595	5 170
	Ago	158	608	765	-91	136	674	4 244
	Set	930	780	1 710	-91	138	1 619	5 351
	Out	658	1 323	1 982	-170	63	1 811	5 998
	Nov	662	1 554	2 216	24	231	2 240	7 288
	Dez	1 765	1 251	3 016	-221	25	2 795	7 249
02	Jan	-943	735	-208	241	237	33	441
	Fev	-1 735	2 255	520	32	33	552	806

	10	11	12=10+11	15	14	15=12+13	16=9+15
	Short-term	Medium and long-term	Total	Total	Treasury net foreign liabilities of which:	Total	Total
	Securities			Loans and deposits[3]			
	Non-residents net credit[2]						

(1) Inclui as aplicações em títulos, excepto as transacções em acções e outras participações emitidas por residentes. / Includes acquisitions of securities, excluding transactions in shares and other equity issued by residents.
(2) Crédito líquido de depósitos e de aplicações em títulos (vide nota 1). / Credit minus deposits and acquisitions of securities (see note 1).
(3) Consideram-se as assunções pelo Estado de passivos de outros subsectores das Administrações Públicas (aumento do financiamento do Estado com correspondência em redução do financiamento desses subsectores). / Includes State assumptions of debt from other Government subsectors (an increase in the State financing versus a decrease in the other subsectors financing).
(4) Inclui, até 1999, o ajustamento de bilhetes do Tesouro. / Includes, up to 1999, Treasury bills adjustment.

E.2 FINANCIAMENTO DOS SERVIÇOS E FUNDOS AUTÓNOMOS[1]
Fluxos acumulados desde o início do ano

AUTONOMOUS SERVICES AND FUNDS FINANCING[1]
Cumulative flows since the benning of the year

Fonte / Source: Banco de Portugal

10^6 euros

		Crédito líquido de residentes[2]								Crédito líquido de não residentes[2]			Total
		Instituições financeiras monetárias (IFM)				Outros sectores			Total	Títulos	Empréstimos e depósitos	Total	
		Banco de Portugal	Outras IFM	Total	do qual: Títulos	Títulos de curto prazo	Títulos de médio e longo prazos	Total					
		1	2	3=1+2	4	5	6	7=5+6	8=3+7	9	10	11=9+10	12=8+11
97		122	5	127	-109	-54	-141	-195	-68	2	-3	-1	-69
98		-105	-338	-443	-12	62	-720	-658	-1 100	-9	-2	-11	-1 111
99		145	-1 351	-1 207	8	0	-399	-399	-1 605	-216	-11	-227	-1 833
00	Set	0	226	227	-8	-60	384	324	550	-338	-2	-339	211
	Out	0	332	332	-8	-60	373	313	645	-413	-2	-414	230
	Nov	0	437	437	-8	-65	161	96	533	-448	-1	-449	84
	Dez	0	793	792	-8	-382	-65	-447	346	-462	-2	-464	-119
01	Jan	0	-589	-588	0	165	197	362	-226	-14	0	-14	-240
	Fev	0	-659	-658	0	41	189	230	-428	-61	-59	-120	-548
	Mar	0	98	98	0	-92	207	115	213	-58	-59	-117	96
	Abr	0	11	12	0	-138	136	-1	10	-83	-59	-142	-132
	Mai	0	38	38	0	-118	109	-10	28	-98	-51	-148	-120
	Jun	0	-53	-52	0	-89	155	66	14	-149	-51	-200	-186
	Jul	0	-331	-332	0	-44	147	103	-228	-410	-51	-461	-690
	Ago	0	723	723	0	-50	-4	-53	670	-437	-50	-488	183
	Set	0	119	120	0	100	-38	62	182	-469	-50	-519	-337
	Out	0	273	273	0	80	-102	-22	251	-622	-36	-658	-407
	Nov	0	145	145	0	31	-140	-109	36	-641	-36	-677	-641
	Dez	0	714	714	0	-181	-190	-372	342	-702	-30	-732	-390
02	Jan	0	161	161	0	-49	0	-49	112	-34	-4	-38	74
	Fev	0	-28	-28	0	-44	0	-44	-72	-32	-7	-39	-110

	1	2	3=1+2	4	5	6	7=5+6	8=3+7	9	10	11=9+10	12=8+11
	Banco de Portugal	Other MFI	Total	Securities of which:	Short-term securities	Medium and long-term securities	Total	Total	Securities	Loans and deposits	Total	Total
	Monetary financial institutions (MFI)				Other sectors							
	Residents net credit[2]								Non-residents net credit[2]			

(1) Inclui as aplicações em títulos./ Includes acquisitions of securities.
(2) Crédito líquido de depósitos e de aplicações em títulos. / Credit minus deposits and acquisitions of securities.

E.3 FINANCIAMENTO DA ADMINISTRAÇÃO REGIONAL E LOCAL[1]
Fluxos acumulados desde o início do ano

REGIONAL AND LOCAL GOVERNMENT FINANCING[1]
Cumulative flows since the benning of the year

Fonte / Source: Banco de Portugal

10^6 euros

		Crédito líquido de residentes[2]								Crédito líquido de não residentes[2]			Total
		Instituições financeiras monetárias (IFM)				Outros sectores			Total	Títulos	Empréstimos e depósitos [3]	Total	
		Banco de Portugal	Outras IFM[3]	Total	do qual: Títulos[3]	Títulos de curto prazo	Títulos de médio e longo prazos [3]	Total					
		1	2	3=1+2	4	5	6	7=5+6	8=3+7	9	10	11=9+10	12=8+11
97		-34	283	249	29	0	-42	-42	207	9	21	30	237
98		-31	-44	-75	-78	0	-321	-321	-396	-5	-76	-81	-477
99		-33	207	174	-51	0	-171	-171	3	0	-107	-107	-104
00	Set	60	342	402	-3	0	-2	-2	400	0	-3	-3	397
	Out	-46	211	166	-102	0	97	97	262	0	-3	-3	260
	Nov	-46	216	170	-144	0	137	137	307	0	-3	-3	304
	Dez	-145	271	126	-191	0	183	183	310	0	-6	-6	303
01	Jan	0	108	108	1	0	0	0	108	0	0	0	108
	Fev	0	189	189	1	0	-1	-1	188	0	0	0	188
	Mar	0	318	318	52	0	-52	-52	267	0	0	0	267
	Abr	0	295	295	52	0	-52	-52	243	0	0	0	242
	Mai	0	215	215	30	0	11	11	227	0	0	0	227
	Jun	0	257	257	29	0	6	6	263	0	-2	-2	260
	Jul	0	355	355	24	0	13	13	369	0	-3	-3	366
	Ago	0	255	255	24	0	15	15	271	91	12	103	374
	Set	0	307	307	-1	0	31	31	338	91	27	118	456
	Out	0	178	178	1	0	32	32	210	91	27	118	328
	Nov	0	245	245	-71	0	48	48	293	91	26	117	411
	Dez	0	551	551	-71	0	48	48	599	91	30	121	720
02	Jan	0	-51	-51	0	0	0	0	-51	0	0	0	-51
	Fev	0	90	90	87	0	-87	-87	4	0	0	0	4

	1	2	3=1+2	4	5	6	7=5+6	8=3+7	9	10	11=9+10	12=8+11
	Banco de Portugal	Other MFI[3]	Total	Securities[3] of which:	Short-term securities	Medium- and long-term securities [3]	Total	Total	Securities	Loans and deposits[3]	Total	Total
	Monetary financial institutions (MFI)				Other sectors							
	Residents net credit[2]								Non-residents net credit[2]			

(1) Inclui aplicações em títulos excepto as transacções em acções e outras participações emitidas por residentes./ Includes acquisitions of securities, excluding transactions in shares and other equity issued by residents.
(2) Crédito líquido de depósitos e de aplicações em títulos. / Credit minus deposits and acquisitions of securities.
(3) Consideram-se as assunções de passivos deste subsector pelo Estado (redução do financiamento da Administração Regional e Local com correspondência em aumento do financiamento do Estado)/ Includes debt assumptions of this subsector by the State (a decrease in the Regional and Local Government financing versus an increase in the State financing).

E.4 FINANCIAMENTO DA SEGURANÇA SOCIAL[1]
Fluxos acumulados desde o início do ano

SOCIAL SECURITY FINANCING[1]
Cumulative flows since the benning of the year

Fonte / Source: Banco de Portugal — 10^6 euros

		Crédito líquido de residentes[2]								Crédito líquido de não residentes[2]			Total
		Instituições financeiras monetárias (IFM)				Outros sectores			Total				
		Banco de Portugal	Outras IFM	Total	do qual: Títulos	Títulos de curto prazo	Títulos de médio e longo prazos	Total		Títulos	Empréstimos e depósitos	Total	
		1	2	3=1+2	4	5	6	7=5+6	8=3+7	9	10	11=9+10	12=8+11
97		0	-443	-443	0	-59	-303	-362	-805	0	0	0	-805
98		0	-211	-211	0	59	-58	2	-209	0	0	0	-209
99		0	805	805	0	0	-500	-500	305	0	0	0	305
00	Set	0	-1 695	-1 695	0	0	41	41	-1 653	0	0	0	-1 653
	Out	0	-1 490	-1 490	0	0	39	39	-1 451	0	0	0	-1 451
	Nov	0	-1 523	-1 523	0	0	37	37	-1 486	0	0	0	-1 486
	Dez	0	-217	-217	0	0	58	58	-160	6	0	6	-154
01	Jan	0	-883	-883	0	0	-21	-21	-904	-1	0	-1	-905
	Fev	0	-1 086	-1 086	0	0	-22	-22	-1 107	-1	0	-1	-1 108
	Mar	0	-1 197	-1 197	0	0	400	400	-796	-1	0	-1	-797
	Abr	0	-1 277	-1 277	0	0	403	403	-874	-1	0	-1	-875
	Mai	0	-1 251	-1 251	0	0	395	395	-856	-120	0	-120	-977
	Jun	0	-775	-775	0	0	401	401	-374	-543	0	-543	-917
	Jul	0	-357	-357	0	0	404	404	47	-542	0	-542	-495
	Ago	0	-646	-646	0	0	395	395	-251	-244	0	-244	-494
	Set	0	-908	-908	0	0	391	391	-516	-273	0	-273	-789
	Out	0	-636	-636	0	0	393	393	-243	-575	0	-575	-818
	Nov	0	-633	-633	0	0	393	393	-241	-226	0	-226	-466
	Dez	0	-69	-69	0	0	283	283	214	-58	0	-58	156
02	Jan	0	-870	-870	0	0	-8	-8	-878	-5	0	-5	-883
	Fev	0	-711	-711	0	0	-43	-43	-755	-187	0	-187	-942

	1	2	3=1+2	4	5	6	7=5+6	8=3+7	9	10	11=9+10	12=8+11
	Banco de Portugal	Other MFI	Total	Securities of which:	Short-term securities	Medium- and long-term securities	Total	Total	Securities	Loans and deposits	Total	Total
	Monetary financial institutions (MFI)				Other sectors							
	Residents net credit[2]								Non-residents net credit[2]			

(1) Inclui as aplicações em titulos./ Includes acquisitions of securities
(2) Crédito líquido de depósitos e de aplicações em títulos. / Credit minus deposits and acquisitions of securities.

E.5 RECEITAS DO ESTADO
Valores acumulados

STATE REVENUE
Cumulative figures

Fonte / Source: Direcção-Geral do Orçamento — 10^6 euros

		Receitas correntes									Receitas de capital	Recursos próprios comunitários	Reposições não abatidas	Receitas totais
		Impostos directos	dos quais: IRS	dos quais: IRC	Impostos indirectos	dos quais: IVA	dos quais: Imposto sobre produtos petrolíferos	Outras	das quais: Rendimentos de propriedade	Total				
		1	2	3	4	5	6	7	8	9=1+4+7	10	11	12	13=9+10+11+12
97		8 406	5 248	3 076	11 509	6 404	2 229	1 615	1 008	21 530	4 518	172	544	26 763
98		9 316	5 606	3 629	12 728	7 095	2 477	1 668	834	23 712	3 016	198	250	27 177
99		10 032	5 994	3 942	13 865	7 906	2 484	1 291	479	25 187	2 328	205	306	28 026
00	Out	9 051	5 304	3 677	11 780	7 022	1 761	952	355	21 783	815	170	471	23 238
	Nov	9 676	5 962	3 639	13 178	7 960	1 938	1 063	407	23 917	2 558	188	471	27 135
	Dez	11 316	6 740	4 470	14 373	8 673	2 114	1 253	427	26 943	3 216	204	478	30 840
01	Jan	848	726	115	1 221	696	169	79	15	2 148	7	16	3	2 175
	Fev	1 539	1 322	206	2 796	1 839	334	148	25	4 483	29	32	253	4 796
	Mar	2 315	1 960	339	3 824	2 410	492	235	29	6 374	40	48	260	6 722
	Abr	3 012	2 553	429	4 876	2 939	669	246	10	8 134	137	62	175	8 508
	Mai	4 965	3 221	1 684	6 259	3 833	842	412	119	11 636	142	79	175	12 032
	Jun	5 455	3 591	1 794	7 385	4 432	1 032	921	296	13 761	207	98	186	14 252
	Jul	6 847	4 074	2 703	8 523	5 072	1 223	989	297	16 359	284	115	186	16 945
	Ago	6 984	4 195	2 718	10 049	6 096	1 401	1 062	297	18 096	341	131	227	18 794
	Set	8 249	4 967	3 211	11 264	6 833	1 597	1 153	320	20 666	353	143	227	21 388
	Out	9 011	5 635	3 303	12 238	7 347	1 768	1 256	360	22 505	364	154	272	23 295
	Nov	9 770	6 372	3 324	13 755	8 376	1 960	1 307	375	24 833	403	167	279	25 682
	Dez	11 424	7 243	4 104	15 032	9 151	2 147	1 675	373	28 132	785	180	235	29 332
02	Jan	880	781	92	1 247	704	177	75	10	2 202	8	13	8	2 231
	Fev	1 583	1 393	179	2 893	1 915	368	138	15	4 614	74	26	195	4 908
	Mar	2 337	2 035	289	3 938	2 447	573	220	16	6 495	87	37	197	6 816

	1	2	3	4	5	6	7	8	9=1+4+7	10	11	12	13=9+10+11+12
	Direct taxes	Personal income tax	Corporate income	Indirect taxes	Value added tax	Tax oil products	Other	Property income	Total	Capital revenue	European Union funds	Refunds not deducted from payments	Total revenue
		of which:			of which:			of which:					
	Current revenue												

E.6 DESPESAS DO ESTADO[1]
Valores acumulados

STATE EXPENDITURE[1]
Cumulative figures

Fonte / Source: Direcção-Geral do Orçamento

10^6 euros

		Despesas correntes							Despesas de capital						Despesas totais
		Pessoal	Bens e serviços	Juros e outros encargos	Subsídios	Transfe-rências correntes	Outras despesas correntes	Total	Aquisição de bens de capital	Transfe-rências de capital	Activos financeiros	Passivos financeiros	Outras despesas de capital	Total	
		1	2	3	4	5	6	7=1+...+6	8	9	10	11	12	13=8+...+12	14=7+13
97		7 831	1 014	3 387	454	9 173	189	22 048	705	6 304	79	20 064	20	27 172	49 220
98		8 503	1 034	2 924	573	9 905	207	23 147	698	5 070	82	13 150	24	19 024	42 170
99		9 169	1 133	2 949	647	11 098	230	25 227	698	4 062	68	9 711	27	14 567	39 794
00	Out	7 877	731	3 232	440	9 995	175	22 451	260	2 473	64	7 675	18	10 490	32 941
	Nov	9 239	825	3 455	539	11 079	196	25 332	305	4 241	74	7 774	20	12 415	37 747
	Dez	9 979	1 213	3 526	617	12 229	250	27 814	531	4 892	87	7 782	23	13 315	41 129
01	Jan	873	37	727	31	1 024	11	2 702	5	167	0	1 238	6	1 417	4 120
	Fev	1 623	108	727	54	2 229	25	4 766	8	380	5	1 787	8	2 188	6 953
	Mar	2 383	235	1 240	94	3 270	50	7 271	48	541	11	4 850	10	5 460	12 731
	Abr	3 176	308	1 526	127	4 426	66	9 629	76	905	16	5 721	10	6 728	16 358
	Mai	3 969	384	2 005	169	5 473	91	12 090	113	1 073	19	6 431	12	7 649	19 738
	Jun	5 241	413	2 419	207	6 608	108	14 995	119	1 331	24	7 313	14	8 801	23 796
	Jul	6 268	555	2 775	230	7 677	133	17 639	202	1 559	31	7 801	15	9 608	27 247
	Ago	7 072	619	3 071	296	8 715	150	19 923	252	1 753	38	7 926	16	9 985	29 908
	Set	7 881	680	3 461	311	9 727	162	22 220	287	1 885	64	8 051	17	10 305	32 525
	Out	8 681	748	3 715	343	10 789	184	24 460	329	2 220	75	8 051	19	10 693	35 153
	Nov	10 036	856	3 681	374	11 825	205	26 975	374	2 420	76	8 150	21	11 041	38 017
	Dez	10 760	1 121	3 765	616	12 955	235	29 453	625	3 318	81	11 134	23	15 182	44 635
02	Jan	919	35	220	18	1 140	13	2 345	5	249	4	1 033	6	1 296	3 641
	Fev	1 695	87	789	43	2 412	32	5 058	24	565	14	1 710	8	2 320	7 377
	Mar	2 670	187	1 002	72	3 599	55	7 585	58	1 008	20	4 401	9	5 497	13 082

	1	2	3	4	5	6	7=1+...+6	8	9	10	11	12	13=8+...+12	14=7+13
	Personnel	Goods and services	Interest	Subsidies	Current transfers	Other current expenditures	Total	Purchase of capital goods	Capital transfers	Financial assets	Financial liabilities	Other capital expenditures	Total	Total expenditure
	Current expenditure							Capital expenditure						

(1) Despesas do Estado segundo a classificação económica. Os valores intra-anuais referem-se a despesas autorizadas. / State expenditures according to the economic classification. Intra-annual figures refer to authorized expenditures.

E.7 RECEITAS E DESPESAS DO ESTADO
Valores Acumulados

STATE REVENUE AND EXPENDITURE
Cumulative figures

Fonte / Source: Direcção-Geral do Orçamento

10^6 euros

		Receitas totais	Despesas autorizadas totais	Saldo	Amortizações	Saldo líquido de amortizações
		1	2	3=1-2	4	5=3+4
97		26 763	49 220	-22 456	20 064	-2 393
98		27 177	42 170	-14 994	13 150	-1 844
99		28 026	39 794	-11 768	9 711	-2 057
00	Out	23 238	32 941	-9 702	7 675	-2 028
	Nov	27 135	37 747	-10 612	7 774	-2 838
	Dez	30 840	41 129	-10 289	7 782	-2 507
01	Jan	2 175	4 120	-1 945	1 238	-707
	Fev	4 796	6 953	-2 157	1 787	-370
	Mar	6 722	12 731	-6 009	4 850	-1 159
	Abr	8 508	16 358	-7 849	5 721	-2 128
	Mai	12 032	19 738	-7 706	6 431	-1 275
	Jun	14 252	23 796	-9 544	7 313	-2 232
	Jul	16 945	27 247	-10 302	7 801	-2 501
	Ago	18 794	29 908	-11 114	7 926	-3 188
	Set	21 388	32 525	-11 137	8 051	-3 086
	Out	23 295	35 153	-11 858	8 051	-3 807
	Nov	25 682	38 017	-12 335	8 150	-4 185
	Dez	29 332	44 635	-15 303	11 134	-4 168
02	Jan	2 231	3 641	-1 410	1 033	-377
	Fev	4 908	7 377	-2 469	1 710	-759
	Mar	6 816	13 082	-6 266	4 401	-1 865

	1	2	3=1-2	4	5=3+4
	Total revenue	Total expenditure	Balance	Repayments	Balance net of repayments

E.8 RECEITAS E DESPESAS DA SEGURANÇA SOCIAL

SOCIAL SECURITY REVENUE AND EXPENDITURE

Valores acumulados

Cumulative figures

Fonte / Source: Instituto de Gestão Financeira da Segurança Social

10^6 euros

		Continente						Regiões autónomas			Continente e regiões autónomas		
		Receitas totais	das quais: Contribuições	Despesas totais	das quais: Subsídios de desemprego	das quais: Pensões de velhice	Saldo	Receitas totais	Despesas totais	Saldo	Receitas totais	Despesas totais	Saldo
		1	2	3	4	5	6=1-3	7	8	9=7-8	10=1+7	11	12=10-11
97		9 593	6 628	9 409	643	3 646	184	218	168	50	9 811	9 577	234
98		10 537	7 164	10 400	636	3 918	137	235	198	37	10 772	10 598	175
99		11 246	7 775	11 334	691	4 267	-88	258	210	47	11 503	11 544	-41
00	Jul	6 904	4 808	6 440	462	2 651	464	161	116	44	7 065	6 556	509
	Ago	7 952	5 590	7 279	523	2 993	674	185	133	52	8 137	7 412	725
	Set	8 932	6 293	8 205	584	3 336	727	208	149	59	9 140	8 354	786
	Out	9 874	6 958	9 254	651	3 680	620	232	165	67	10 106	9 419	687
	Nov	10 811	7 624	10 236	716	4 028	575	254	187	66	11 065	10 424	641
	Dez	12 237	8 486	12 098	778	4 760	139	285	209	76	12 521	12 307	215
01	Jan	1 146	897	846	69	365	300	30	14	16	1 177	860	317
	Fev	2 116	1 582	1 820	138	735	297	53	30	22	2 169	1 850	319
	Mar	3 089	2 273	2 762	208	1 107	327	76	47	29	3 165	2 809	356
	Abr	4 075	2 966	3 721	277	1 479	354	98	63	35	4 173	3 784	389
	Mai	5 094	3 681	4 626	348	1 852	468	121	79	42	5 215	4 705	510
	Jun	6 205	4 433	5 570	418	2 226	635	146	99	47	6 351	5 669	682
	Jul	7 303	5 263	7 106	488	2 983	197	171	117	55	7 475	7 223	252
	Ago	8 446	6 124	8 273	555	3 371	173	196	134	61	8 642	8 408	234
	Set	9 475	6 883	9 320	627	3 758	156	221	152	68	9 696	9 472	224
	Out	10 493	7 617	10 258	700	4 143	236	245	170	75	10 738	10 428	311
	Nov	11 504	8 337	11 480	775	4 536	24	268	194	75	11 773	11 674	99
	Dez	13 277	9 281	13 311	844	5 353	-34	296	215	82	13 573	13 525	48

	Mainland						Autonomous regions			Mainland and autonomous regions		
	1 Total revenue	2 Contributions (of which:)	3 Total expenditure	4 Unemployment benefits (of which:)	5 Old-age pensions (of which:)	6=1-3 Balance	7 Total revenue	8 Total expenditure	9=7-8 Balance	10=1+7 Total revenue	11=3+8 Total expenditure	12=10-11 Balance

E.9 DÍVIDA DIRECTA DO ESTADO (continua)

DIRECT STATE DEBT (to be continued)

Fonte / Source: Instituto de Gestão do Crédito Público e Banco de Portugal

10^6 euros

		Dívida em moedas de países da área do euro											
		Títulos								Certificados de aforro	dos quais:	Outros empréstimos	Total
		Curto prazo	dos quais: CEDIC	dos quais: Papel comercial	Médio e longo prazos	dos quais: Obrigações do Tesouro (taxa fixa)	dos quais: Obrigações do Tesouro (rendimento variável)	dos quais: Com vencimento no prazo de 1 ano	Total		Capitalização acumulada		
		1	2	3	4	5	6	7	8=1+3	9	10	11	12=8+9+11
98		1 941	0	0	39 638	28 493	8 501	5 710	41 579	12 010	4 329	1 867	55 456
99		560	0	560	43 294	36 749	6 240	4 820	43 854	12 496	4 482	1 983	58 333
00	Set	74	63	11	45 649	39 470	6 093	3 710	45 722	13 422	4 660	1 981	61 125
	Out	63	63	0	45 631	39 470	6 093	3 692	45 694	13 520	4 692	2 112	61 326
	Nov	192	67	125	46 121	39 970	6 093	3 682	46 313	13 606	4 719	1 876	61 795
	Dez	710	385	325	46 018	39 948	6 013	3 691	46 729	13 672	4 752	1 873	62 274
01	Jan	221	221	0	45 987	39 948	5 982	3 676	46 207	13 853	4 786	1 868	61 929
	Fev	345	345	0	46 018	39 982	5 982	3 673	46 363	13 953	4 817	1 868	62 184
	Mar	481	481	0	45 924	40 700	5 181	3 948	46 405	14 032	4 846	1 867	62 304
	Abr	526	526	0	46 207	40 991	5 181	3 642	46 734	14 127	4 880	1 967	62 828
	Mai	507	507	0	46 654	41 441	5 181	3 488	47 161	14 193	4 905	1 866	63 220
	Jun	476	476	0	47 679	42 475	5 178	3 561	48 155	14 242	4 932	1 740	64 137
	Jul	732	432	300	47 823	44 008	3 797	3 405	48 555	14 341	4 963	1 691	64 586
	Ago	438	438	0	48 527	44 712	3 797	3 405	48 966	14 451	4 991	1 690	65 106
	Set	538	288	250	48 526	44 711	3 797	3 405	49 064	14 551	5 022	1 687	65 303
	Out	558	308	250	49 143	45 378	3 747	3 405	49 701	14 621	5 050	1 681	66 003
	Nov	608	358	250	49 851	46 027	3 807	3 405	50 459	14 661	5 075	1 672	66 791
	Dez	1 398	573	825	49 703	45 914	3 770	3 290	51 100	14 743	5 104	1 707	67 550
02	Jan	1 195	620	575	50 392	46 614	3 760	3 279	51 587	14 794	5 130	1 713	68 093
	Fev	890	615	275	52 098	48 981	3 100	2 971	52 988	14 860	5 148	1 708	69 557

	Securities											
	1 Short-term	2 CEDIC (of which:)	3 Commercial paper (of which:)	4 Medium- and long-term	5 Treasury bonds (fixed rate) (of which:)	6 Treasury bonds (indexed rate) (of which:)	7 With redemption within 1 year (of which:)	8 Total	9 Savings certificates	10 Accurred interests (of which:)	11 Other loans	12=8+9+11 Total
	Debt in euro area currencies											

Fonte / Source: Direcção-Geral do Tesouro, Instituto de Gestão do Crédito Público e Banco de Portugal

10^6 euros

		Dívida em moedas de países fora da área do euro					Total	Por memória:
		Títulos			Outros empréstimos	Total		Depósitos do Estado
		Curto prazo	Médio e longo prazos	dos quais: Com vencimento no prazo de um ano				
		13	14	15	16	17=13+14+16	18=12+17	19
98		0	2 724	194	234	2 958	58 413	3 612
99		304	4 060	663	282	4 646	62 979	3 804
00	Set	155	3 860	132	288	4 304	65 429	2 022
	Out	138	4 001	132	288	4 427	65 753	2 816
	Nov	115	3 794	164	274	4 183	65 978	2 869
	Dez	161	3 496	171	251	3 909	66 183	3 702
01	Jan	54	3 486	264	240	3 780	65 709	2 470
	Fev	0	3 490	263	239	3 730	65 913	1 377
	Mar	0	3 585	898	246	3 831	66 135	1 397
	Abr	90	3 517	839	244	3 851	66 679	1 052
	Mai	0	3 715	907	247	3 962	67 182	1 144
	Jun	325	3 671	874	209	4 205	68 342	1 688
	Jul	886	3 554	843	185	4 625	69 211	992
	Ago	574	3 450	843	177	4 201	69 306	2 240
	Set	1 106	3 456	841	176	4 738	70 041	1 798
	Out	841	3 467	832	177	4 485	70 488	1 477
	Nov	854	3 410	741	157	4 422	71 213	1 064
	Dez	1 401	3 383	694	143	4 927	72 477	2 114
02	Jan	714	3 346	610	146	4 206	72 299	1 611
	Fev	214	3 333	603	145	3 691	73 248	1 950

	13	14	15	16	17=13+14+16	18=12+17	19
	Short-term	Medium- and long-term	With redemption within one year	Other loans	Total	Total	State deposits
	Securities		of which:				
	Debt in non-euro area currencies						Memo items:

F.1.1 ÍNDICES DE PRODUÇÃO INDUSTRIAL[a]
Continente, corrigido dos dias úteis, base 1995=100, nova série

INDUSTRIAL PRODUCTION INDICES[a]
Mainland, adjusted for working days, 1995=100, new series

Fonte / Source: Instituto Nacional de Estatística

		Total geral (100.00 %) 1	Indústria extractiva (2.33 %) 2	Produção e distribuição de electricidade, gás e água (11.65 %) 3	Indústria transformadora (86.02 %) 4	Bens de consumo (35.36 %) 5	Bens de consumo duradouro (11.42 %) 6	Bens de consumo não duradouro (88.58 %) 7	Bens intermédios (39.56%) 8	Bens de investimento (11.60%) 9	Energia (13.48%) 10
98		114.2	105.2	124.3	113.1	108.2	108.2	108.2	113.5	126.1	122.0
99		117.6	102.3	144.4	114.4	107.7	109.8	107.4	118.1	121.4	138.9
00		118.1	103.8	145.6	114.8	106.3	107.7	106.1	123.8	112.1	137.9
00	Set	123.2	109.7	147.4	120.3	111.8	114.0	111.5	129.2	114.8	142.7
	Out	126.8	103.7	146.3	124.8	115.5	116.5	115.4	133.4	123.1	140.4
	Nov	124.7	101.5	159.0	120.7	110.2	115.8	109.5	131.2	116.3	151.1
	Dez	117.6	90.7	156.4	113.0	109.2	116.5	108.3	115.9	114.3	147.1
01	Jan	115.1	97.9	172.2	107.8	95.8	92.4	96.3	117.9	112.5	159.7
	Fev	122.9	112.8	163.4	117.6	104.4	103.4	104.5	129.0	122.0	154.0
	Mar	123.2	107.8	161.3	118.4	103.5	109.7	102.7	132.6	117.2	152.2
	Abr	124.2	111.9	152.5	120.7	104.4	107.5	104.0	135.6	121.6	145.2
	Mai	124.0	111.9	151.3	120.7	105.1	107.6	104.8	134.7	121.4	144.9
	Jun	127.2	108.9	151.0	124.5	109.5	108.7	109.6	137.7	126.4	143.5
	Jul	124.5	105.6	152.4	121.2	109.5	110.2	109.4	134.5	115.6	142.1
	Ago	92.1	84.8	132.4	86.8	84.2	64.3	86.8	94.5	66.8	127.3
	Set	128.6	120.9	153.2	125.4	109.5	107.0	109.8	142.2	121.9	144.3
	Out	126.1	119.1	153.0	122.6	107.2	105.3	107.4	139.5	115.2	145.6
	Nov	129.2	128.7	164.8	124.4	108.1	112.8	107.6	143.0	116.1	155.0
	Dez	114.1	93.0	180.2	105.7	93.3	102.2	92.2	116.9	104.4	168.9
02	Jan	116.1	106.1	180.6	107.7	91.0	88.5	91.3	124.8	103.0	167.9
	Fev	123.5	113.5	165.5	118.1	102.6	104.3	102.4	134.4	114.4	154.4

	1	2	3	4	5	6	7	8	9	10
	Overall	Mining and quarrying	Production and distribution of electricity, gas and water	Manufacturing	Consumption goods	Durable consumption goods	Non-durable consumption goods	Intermediate goods	Investment goods	Energy

F.1.2 ÍNDICES DE VOLUME DE NEGÓCIOS NA INDÚSTRIA[a]
base 1995=100

INDUSTRIAL TURNOVER INDICES[a]
1995=100

Fonte / Source: Instituto Nacional de Estatística

		Total geral (100.00 %) 1	Indústria extractiva (1.37 %) 2	Produção e distribuição de electricidade, gás e água (10.91 %) 3	Indústria transformadora (87.72 %) 4	Bens de consumo (31.55 %) 5	Bens de consumo duradouro (11.33 %) 6	Bens de consumo não duradouro (88.67 %) 7	Bens intermédios (38.75 %) 8	Bens de investimento (10.99 %) 9	Energia (18.72%) 10
98		118.7	102.3	113.1	119.3	113.5	121.8	112.4	116.9	158.0	108.2
99		119.0	104.0	120.2	119.1	112.3	132.8	109.7	116.4	155.2	114.7
00		128.8	113.5	130.3	128.9	115.8	139.8	112.7	128.7	151.7	137.6
00	Set	136.5	130.9	130.7	137.3	123.3	154.6	119.3	134.4	169.8	143.7
	Out	141.2	114.3	135.4	142.3	122.4	155.5	118.1	142.0	171.8	153.0
	Nov	143.2	107.5	132.4	145.1	127.4	158.0	123.5	143.4	165.3	156.3
	Dez	124.4	100.7	143.0	122.4	111.6	151.6	106.5	116.9	153.8	144.0
01	Jan	123.7	104.0	136.5	122.4	107.1	133.7	103.7	127.5	134.6	137.2
	Fev	119.5	108.2	128.4	118.6	107.4	129.9	104.5	121.2	137.5	125.9
	Mar	139.0	121.3	139.5	139.2	124.9	153.4	121.3	141.3	171.2	139.1
	Abr	123.5	126.8	129.4	122.7	108.8	127.8	106.4	125.0	140.6	135.1
	Mai	139.3	148.4	138.0	139.3	119.8	149.0	116.1	144.1	166.7	145.9
	Jun	142.7	142.4	159.2	140.6	128.5	140.3	127.0	141.6	164.4	156.0
	Jul	143.1	134.3	145.0	143.0	136.2	153.9	133.9	141.2	162.7	146.9
	Ago	109.1	103.4	134.4	106.0	115.3	95.7	117.8	96.8	81.9	140.1
	Set	134.9	130.5	142.3	134.1	130.3	153.6	127.3	129.9	159.6	138.8
	Out	140.7	140.3	142.4	140.5	130.0	153.8	126.9	141.7	162.6	143.9
	Nov	134.6	138.3	143.5	133.4	118.8	151.4	114.6	138.7	163.6	135.6
	Dez	123.9	120.2	158.0	119.7	114.3	168.4	107.4	112.3	134.9	157.8
02	Jan	123.9	121.6	153.1	120.3	108.0	122.0	106.2	126.0	129.1	143.2
	Fev	119.6	113.3	160.4	114.6	105.6	125.7	103.0	119.1	128.2	139.3

	1	2	3	4	5	6	7	8	9	10
	Overall	Mining and quarrying	Production and distribution of electricity, gas and water	Manufacturing	Consumption goods	Durable consumption goods	Non-durable consumption goods	Intermediate goods	Investment goods	Energy

F.1.3 INQUÉRITO DE CONJUNTURA À INDÚSTRIA TRANSFORMADORA[a]
Total, saldos de respostas extremas
Valores não corrigidos de sazonalidade

MANUFACTURING SURVEY[a]
Total, percentage balances
Not seasonally adjusted

Fonte / Source: Instituto Nacional de Estatística

		Produção actual	Procura global	Procura interna	Procura externa	Produção prevista	Stocks de produtos acabados	Preços de venda previstos
		1	2	3	4	5	6	7
98		6	-2	-8	-6	9	2	4
99		0	-12	-13	-14	5	5	5
00		5	-4	-9	-3	11	1	13
00	Out	4	-5	-10	-1	12	-1	8
	Nov	8	-2	-7	2	8	1	18
	Dez	2	-6	-9	-5	8	2	22
01	Jan	4	-10	-11	-14	12	1	21
	Fev	1	-13	-14	-13	12	6	8
	Mar	0	-14	-13	-14	9	11	7
	Abr	2	-14	-16	-12	9	7	5
	Mai	-3	-17	-17	-17	4	9	6
	Jun	-1	-15	-18	-13	-4	4	4
	Jul	-2	-16	-20	-25	0	5	1
	Ago	-7	-14	-15	-23	1	7	1
	Set	-1	-18	-21	-21	2	9	0
	Out	-6	-21	-22	-14	-1	8	-1
	Nov	-5	-20	-18	-22	-1	6	-1
	Dez	-8	-15	-17	-20	-4	4	8
02	Jan	-7	-19	-19	-25	1	8	-4
	Fev	-10	-23	-23	-28	3	8	4
	Mar	7	-19	-21	-28	10	12	8

	1	2	3	4	5	6	7
	Production trend	Order books	Domestic order books	Export order books	Production expectations	Stocks of finished products	Selling-price expectations

F.1.4 INQUÉRITO DE CONJUNTURA À INDÚSTRIA TRANSFORMADORA[a]
Bens de consumo, saldos de respostas extremas
Valores não corrigidos de sazonalidade

MANUFACTURING SURVEY[a]
Consumption, percentage balances
Not seasonally adjusted

Fonte / Source: Instituto Nacional de Estatística

		Produção actual	Procura global	Procura interna	Procura externa	Produção prevista	Stocks de produtos acabados	Preços de venda previstos
		1	2	3	4	5	6	7
98		7	-3	-9	-2	15	4	7
99		2	-11	-12	-17	9	5	6
00		6	-7	-10	-12	13	3	11
00	Out	3	-6	-8	-7	13	-1	7
	Nov	12	0	-5	2	11	1	16
	Dez	6	-4	-7	-11	13	-2	25
01	Jan	10	-9	-7	-18	22	-4	25
	Fev	6	-8	-10	-6	17	5	13
	Mar	7	-10	-7	-11	13	11	12
	Abr	7	-10	-12	-15	13	4	12
	Mai	2	-12	-13	-19	5	4	12
	Jun	12	-8	-15	-13	8	-1	9
	Jul	3	-14	-18	-22	-2	1	5
	Ago	-9	-14	-12	-28	-4	4	3
	Set	-2	-19	-24	-18	4	-2	3
	Out	-8	-23	-23	-17	3	13	1
	Nov	-6	-21	-20	-23	2	12	3
	Dez	-12	-19	-22	-30	-8	8	13
02	Jan	-15	-26	-26	-35	-5	10	2
	Fev	-10	-25	-24	-30	11	6	6
	Mar	0	-17	-20	-26	10	13	8

	1	2	3	4	5	6	7
	Production trend	Order books	Domestic order books	Export order books	Production expectations	Stocks of finished products	Selling-price expectations

F.1.5 INQUÉRITO DE CONJUNTURA À INDÚSTRIA TRANSFORMADORA[a]

Bens intermédios, saldos de respostas extremas
Valores não corrigidos de sazonalidade

MANUFACTURING SURVEY[a]

Intermediate goods, percentage balances
Not seasonally adjusted

Fonte / Source: Instituto Nacional de Estatística

		Produção actual	Procura global	Procura interna	Procura externa	Produção prevista	Stocks de produtos acabados	Preços de venda previstos
		1	2	3	4	5	6	7
98		5	-2	-8	-12	4	2	2
99		-2	-14	-13	-18	2	6	7
00		5	0	-5	2	11	1	16
00	Out	11	-2	-7	2	12	-4	9
	Nov	9	-3	-6	0	8	2	19
	Dez	-1	-8	-8	-2	8	6	21
01	Jan	4	-9	-9	-19	10	1	19
	Fev	1	-16	-16	-23	11	9	5
	Mar	-3	-21	-15	-23	6	15	3
	Abr	-1	-17	-17	-14	6	10	-3
	Mai	-7	-22	-18	-23	3	16	0
	Jun	-14	-20	-20	-19	-13	9	0
	Jul	-5	-20	-23	-38	0	13	-5
	Ago	-6	-20	-20	-29	5	12	-3
	Set	0	-21	-19	-31	2	20	-3
	Out	-5	-20	-20	-20	-6	6	-4
	Nov	-2	-18	-16	-30	-7	4	-4
	Dez	-4	-13	-15	-18	-3	3	2
02	Jan	-6	-21	-17	-30	1	7	-14
	Fev	-4	-15	-17	-13	6	13	4
	Mar	9	-16	-13	-17	12	15	8

	1	2	3	4	5	6	7
	Production trend	Order books	Domestic order books	Export order books	Production expectations	Stocks of finished products	Selling-price expectations

F.1.6 INQUÉRITO DE CONJUNTURA À INDÚSTRIA TRANSFORMADORA[a]

Fabricação de automóveis, saldos de respostas extremas
Valores não corrigidos de sazonalidade

MANUFACTURING SURVEY[a]

Vehicles manufacturing, percentage balances
Not seasonally adjusted

Fonte / Source: Instituto Nacional de Estatística

		Produção actual	Procura global	Procura interna	Procura externa	Produção prevista	Stocks de produtos acabados	Preços de venda previstos
		1	2	3	4	5	6	7
98		0	1	-5	0	0	-2	1
99		-1	-1	-9	3	-4	1	-2
00		-2	-7	-12	6	-3	0	7
00	Out	-18	-15	-18	6	0	2	16
	Nov	-3	0	-4	6	-13	4	16
	Dez	-2	-1	-5	6	-3	4	19
01	Jan	-17	-15	-18	6	-17	14	0
	Fev	-18	-17	-19	3	-2	-4	0
	Mar	-19	-17	-20	3	-3	0	0
	Abr	-21	-18	-7	3	2	0	0
	Mai	-16	-17	-20	3	-16	0	0
	Jun	-15	-15	-19	3	-19	0	0
	Jul	-10	-10	-18	2	7	-1	0
	Ago	-1	3	-1	6	2	1	0
	Set	-10	-18	-18	-3	-10	-1	0
	Out	-9	-14	-18	10	7	-1	0
	Nov	-17	-18	-18	-3	0	-1	0
	Dez	-1	-2	-1	0	-1	-1	19
02	Jan	16	20	-1	16	16	0	0
	Fev	-32	-57	-58	-79	-50	0	0
	Mar	23	-58	-58	-79	1	0	0

	1	2	3	4	5	6	7
	Production trend	Order books	Domestic order books	Export order books	Production expectations	Stocks of finished products	Selling-price expectations

F.1.7 INQUÉRITO DE CONJUNTURA À INDÚSTRIA TRANSFORMADORA[a]

Outros bens de equipamento, saldos de respostas extremas
Valores não corrigidos de sazonalidade

MANUFACTURING SURVEY[a]

Other equipment goods, percentage balances
Not seasonally adjusted

Fonte / Source: Instituto Nacional de Estatística

		Produção actual	Procura global	Procura interna	Procura externa	Produção prevista	Stocks de produtos acabados	Preços de venda previstos
		1	2	3	4	5	6	7
98		10	0	-4	8	13	-4	0
99		1	-14	-13	1	15	2	-4
00		7	-7	-21	1	16	0	12
00	Out	2	-6	-23	-5	7	6	-3
	Nov	3	-14	-17	-17	9	-3	22
	Dez	-2	-8	-25	-7	3	5	22
01	Jan	2	-15	-36	-5	13	14	34
	Fev	-5	-15	-19	-19	2	11	14
	Mar	8	-2	-21	-5	15	8	15
	Abr	30	-16	-39	-17	24	5	24
	Mai	10	-11	-31	4	35	-4	12
	Jun	16	-17	-23	-14	15	0	1
	Jul	7	-6	-22	-11	6	-3	6
	Ago	0	-5	-18	-8	4	-6	14
	Set	3	-7	-22	-5	3	8	9
	Out	-10	-19	-30	-11	-5	-2	7
	Nov	5	-21	-30	-7	5	-3	-4
	Dez	-24	-29	-15	-27	3	-10	8
02	Jan	-2	-9	-7	0	4	8	21
	Fev	-17	-15	-15	-2	-2	-2	-4
	Mar	8	1	-20	-2	9	-5	17

	1	2	3	4	5	6	7
	Production trend	Order books	Domestic order books	Export order books	Production expectations	Stocks of finished products	Selling-price expectations

F.1.8 CAPACIDADE PRODUTIVA NA INDÚSTRIA TRANSFORMADORA

Grau de utilização total e por tipo de bens
Valores não corrigidos de sazonalidade

RATE OF CAPACITY UTILIZATION IN MANUFACTURING

Breakdown by type of goods
Not seasonally adjusted

Fonte / Source: Instituto Nacional de Estatística, *Inquérito Mensal de Conjuntura à Indústria Transformadora*

		Total	Por tipo de bens			
			Consumo	Intermédios	Fabricação de automóveis	Outros bens de equipamento
		1	2	3	4	5
96	III	78	77	80	74	83
	IV	81	81	82	80	88
97	I	80	77	80	95	84
	II	80	79	81	80	82
	III	82	81	83	82	86
	IV	81	78	82	84	85
98	I	83	80	84	85	85
	II	81	78	83	82	90
	III	81	80	82	79	89
	IV	82	80	83	82	85
99	I	80	79	80	81	85
	II	81	78	82	82	89
	III	81	80	81	80	90
	IV	82	78	85	80	88
00	I	80	79	81	78	89
	II	82	81	84	75	89
	III	81	80	79	90	89
	IV	83	80	84	90	90
01	I	81	78	81	97	88
	II	82	80	82	92	90
	III	79	78	78	90	87
	IV	78	74	79	89	87

	1	2	3	4	5
	Total	Consumption	Intermediate	Vehicles manufacturing	Other equipment goods
		By type of goods			

Fonte / Source: coluna/column (1) Cimpor e Secil; (2) Siderurgia Nacional; (3) AECOPS; (4) ANEOP

		Vendas de materiais		Carteira de encomendas	Obras públicas adjudicadas
		Cimento (média 1990=100)	Aço (média 1990=100)	(meses)	(10^3 euros)
		1	2	3	4
98		138.2	169.5	11	2 528.92
99		142.4	188.1	11	2 557.50
00		147.0	184.3	10	4 139.81
00	Set	154.5	174.3	10	374.57
	Out	155.8	184.6	11	471.64
	Nov	146.7	225.3	10	615.96
	Dez	100.9	142.0	11	480.83
01	Jan	130.6	137.5	10	368.53
	Fev	131.0	136.1	11	324.54
	Mar	142.0	194.3	11	323.04
	Abr	145.6	144.1	11	310.59
	Mai	165.5	220.6	11	366.89
	Jun	148.1	.	12	336.71
	Jul	160.0	.	12	249.84
	Ago	152.7	.	11	288.02
	Set	146.4	.	12	442.37
	Out	160.7	.	11	335.20
	Nov	158.9	.	10	622.55
	Dez	123.5	.	11	297.51
02	Jan	146.4	.	.	502.67
	Fev	141.1	.	.	362.82

	1	2	3	4
	(average 1990=100)	(average 1990=100)	(months)	(10^3 euros)
	Cement	Steel	Order books	Government contracts
	Sales of materials			

F.1.10 LICENÇAS DE CONSTRUÇÃO E OBRAS CONCLUÍDAS[a] PERMITS ISSUED AND BUILDING COMPLETIONS[a]

Fonte / Source: Instituto Nacional de Estatística

		Licenças de construção				Obras concluídas				
		Total	Novas	Habitação		Total		Habitação		
				Total	Novas	Número	Novas	Número	Novas	
							Número		Número	Fogos
		1	2	3	4	5	6	7	8	9
96	III	13 444	10 408	10 613	8 415	11 186	8 707	8 647	6 877	17 628
	IV	13 183	10 518	10 377	8 542	11 736	9 064	8 866	7 041	17 195
97	I	12 117	9 587	9 477	7 684	9 700	7 723	7 434	6 075	14 766
	II	14 378	11 424	11 350	9 163	10 482	8 329	8 149	6 659	16 742
	III	14 221	11 378	11 364	9 240	12 123	9 557	9 626	7 755	18 759
	IV	13 699	11 025	10 885	9 021	12 018	9 453	9 376	7 575	18 332
98	I	13 930	11 243	11 103	9 172	12 372	9 982	9 873	8 154	20 766
	II	15 021	12 152	12 146	10 013	12 571	10 072	10 027	8 230	20 774
	III	15 311	12 346	12 445	10 251	15 397	12 411	12 470	10 237	24 037
	IV	15 306	12 693	12 451	10 592	15 116	12 274	12 028	10 010	24 192
99	I	15 092	12 445	12 214	10 389	13 708	11 247	11 154	9 346	24 176
	II	16 179	13 291	13 232	11 155	13 503	11 045	10 960	9 164	24 862
	III	15 968	13 137	13 280	11 199	14 961	12 226	12 309	10 285	26 835
	IV	15 690	13 131	13 069	11 248	14 972	12 269	12 138	10 205	29 475
00	I	15 525	13 014	12 913	11 096	14 707	12 190	12 121	10 271	28 005
	II	15 134	12 491	12 614	10 682	13 746	11 466	11 337	9 645	27 725
	III	14 935	12 230	12 371	10 422	13 952	11 618	11 712	10 018	26 120
	IV	14 600	12 142	11 905	10 209	13 678	11 274	11 324	9 665	26 421
01	I	13 074	10 794	10 743	9 207	12 668	10 641	10 638	9 173	25 419
	II	15 417	12 744	12 571	10 657	12 768	10 674	10 789	9 207	24 642
	III	15 107	12 425	12 500	10 520	12 949	10 934	11 023	9 468	24 101
	IV	14 482	11 960	11 833	9 968	.	.	.	.	.

	1	2	3	4	5	6	7	8	9
	Total	New	Total	New	Number	Number	Number	Number	Dwellings
						New		New	
			Residential		Total		Residential		
	Permits issued				Building completions				

F.1.11 INQUÉRITO DE CONJUNTURA À CONSTRUÇÃO E OBRAS PÚBLICAS[a] (continua)
Saldos de respostas extremas, novas séries
Valores não corrigidos de sazonalidade

CONSTRUCTION AND PUBLIC WORKS SURVEY[a] (to be continued)
Percentage balances, new series
Not seasonally adjusted

Fonte / Source: Instituto Nacional de Estatística

		Apreciação da actividade				Carteira de encomendas			
		Total	Habitação	Edifícios não residenciais	Obras públicas	Total	Habitação	Edifícios não residenciais	Obras públicas
		1	2	3	4	5	6	7	8
98		-1	2	-4	0	-24	-15	-25	-28
99		-2	-1	3	-7	-30	-14	-34	-38
00		-1	-8	-5	8	-32	-28	-39	-28
00	Out	-6	-23	-14	11	-32	-31	-41	-25
	Nov	4	-11	5	12	-30	-34	-38	-20
	Dez	-1	-14	-4	8	-28	-35	-39	-16
01	Jan	-6	-19	2	-6	-33	-37	-41	-22
	Fev	-6	-13	-12	3	-28	-27	-36	-23
	Mar	-11	-19	-7	-9	-29	-27	-41	-20
	Abr	2	-1	-16	21	-22	-21	-43	-5
	Mai	-2	-19	1	9	-23	-27	-38	-8
	Jun	12	0	6	23	-24	-31	-45	-3
	Jul	11	-5	0	29	-27	-33	-44	-9
	Ago	3	-7	-9	20	-26	-36	-55	3
	Set	0	-21	-4	15	-25	-28	-44	-9
	Out	-1	-8	-2	4	-29	-32	-43	-16
	Nov	-8	-17	-2	-7	-11	-29	-5	-7
	Dez	-4	-7	0	-4	-13	-25	-3	-17
02	Jan	-5	-14	0	-5	-38	-45	-40	-31
	Fev	-19	-20	-30	-9	-39	-37	-47	-34
	Mar	-16	-7	-31	-10	-40	-46	-44	-33

	1	2	3	4	5	6	7	8
	Total	Residencial buildings	Non-residencial buildings	Public woks	Total	Residencial buildings	Non-residencial buildings	Public woks
	Activity appraisal				Order books			

F.1.11 INQUÉRITO DE CONJUNTURA À CONSTRUÇÃO E OBRAS PÚBLICAS[a] (continuação)
Saldos de respostas extremas, novas séries
Valores não corrigidos de sazonalidade

CONSTRUCTION AND PUBLIC WORKS SURVEY[a] (continued)
Percentage balances, new series
Not seasonally adjusted

Fonte / Source: Instituto Nacional de Estatística

		Perspectivas de emprego				Perspectivas de preços			
		Total	Habitação	Edifícios não residenciais	Obras públicas	Total	Habitação	Edifícios não residentes	Obras públicas
		1	2	3	4	5	6	7	8
98		-10	-4	-12	-11	-11	-2	-15	-12
99		-8	-1	-12	-10	-9	0	-10	-14
00		-1	-8	-4	8	2	4	1	3
00	Out	-7	-22	-18	11	4	-1	1	11
	Nov	-1	-10	-2	8	3	2	5	1
	Dez	-5	-20	-5	5	1	3	-5	4
01	Jan	2	1	-1	4	10	12	10	9
	Fev	0	-6	3	2	2	4	3	-1
	Mar	1	-11	0	10	-2	0	-6	1
	Abr	8	-2	-1	20	8	13	5	7
	Mai	7	-2	1	18	-3	1	-12	0
	Jun	7	-4	3	15	-1	-3	-4	2
	Jul	3	-13	-15	27	0	6	-10	4
	Ago	-2	-6	-4	1	5	7	4	5
	Set	-3	-10	-6	5	-1	-2	1	-2
	Out	-3	-8	-2	-1	2	4	4	-1
	Nov	-5	-6	-7	-3	-3	-1	-9	-1
	Dez	-9	-4	-1	-19	-5	-3	-10	-3
02	Jan	-2	-2	-2	-4	5	5	3	5
	Fev	-10	-10	-7	-13	-5	-1	-8	-6
	Mar	-12	-15	-9	-11	-7	0	-7	-10

	1	2	3	4	5	6	7	8
	Total	Residencial buildings	Non-residencial buildings	Public woks	Total	Residencial buildings	Non-residencial buildings	Public woks
	Employment expectations				Price expectations			

F.1.12 ENERGIA[a]

ENERGY[a]

Fonte / Source: coluna / column (1-6) Rede Eléctrica Nacional; (7-10) Direcção-Geral de Energia

		Electricidade						Gasolina	Gasóleo	Fuelóleo	Fuelóleo, excepto para centrais térmicas
		Produção			Importação	Exportação	Consumo				
		Total (GWh) 1	Hidráulica (GWh) 2	Térmica (GWh) 3	(GWh) 4	(GWh) 5	(GWh) 6	(ton) 7	(ton) 8	(ton) 9	(ton) 10
98		31 673	12 224	19 449	3 971	3 698	33 810	.	.	4 044 760	2 472 134
99		34 856	6 903	27 953	3 628	4 485	35 799	2 113 466	4 300 290	3 918 621	2 361 456
00		35 111	10 847	24 264	4 699	3 778	37 934	2 131 506	4 734 641	3 210 222	2 144 297
00	Out	2 990	632	2 359	372	335	3 152	174 496	427 093	256 632	169 322
	Nov	3 128	937	2 190	427	361	3 363	167 342	420 931	280 300	174 328
	Dez	3 213	2 382	831	305	338	3 414	178 856	397 195	174 832	151 151
01	Jan	3 480	2 382	1 098	236	307	3 694	164 701	389 356	194 777	151 952
	Fev	2 960	2 010	951	205	244	3 180	153 846	378 720	185 636	156 875
	Mar	3 234	2 154	1 080	208	231	3 487	169 772	427 426	205 947	170 231
	Abr	3 048	1 634	1 414	186	436	3 019	168 456	410 274	158 845	148 352
	Mai	3 105	1 100	2 005	244	281	3 252	176 293	459 497	201 940	161 746
	Jun	3 019	638	2 382	338	323	3 166	174 241	440 711	280 235	142 245
	Jul	3 150	517	2 633	438	353	3 344	178 369	452 244	325 943	155 006
	Ago	2 759	504	2 255	367	139	3 108	204 951	457 175	278 954	151 589
	Set	2 896	514	2 382	481	261	3 212	163 128	430 355	331 318	155 535
	Out	3 115	687	2 428	372	308	3 326	170 005	476 888	361 198	178 008
	Nov	3 265	671	2 594	328	282	3 450	161 646	461 159	345 573	156 041
	Dez	3 676	583	3 093	341	327	3 802	163 281	419 657	387 126	141 930
02	Jan	3 636	595	3 041	361	328	3 811	.	.	.	.
	Fev	3 034	443	2 591	362	338	3 226	.	.	.	.
	Mar	3 246	740	2 506	366	389	3 453	.	.	.	.

	1 (GWh)	2 (GWh)	3 (GWh)	4 (GWh)	5 (GWh)	6 (GWh)	7 (ton)	8 (ton)	9 (ton)	10 (ton)
	Total	Hydro	Thermal	Imports	Exports	Consumption	Gasoline	Diesel	Fuel	Industry consumption of fuel
	Production									
	Electricity									

F.1.13 INQUÉRITO DE CONJUNTURA AO COMÉRCIO[a]

Saldos de respostas extremas, novas séries
Valores não corrigidos de sazonalidade

TRADE SURVEY[a]

Percentage balances, new series
Not seasonally adjusted

Fonte / Source: Instituto Nacional de Estatística

		Vendas			Existências		Persp.encomendas a fornecedores		Preços de venda		Actividade no mês		Actividade próximos 6 meses		Perspectivas de volume de venda		Perspectivas de preços de venda	
		Grosso 1	Retalho 2	Máquina 3	Grosso 4	Retalho 5	Grosso 6	Retalho 7	Grosso 8	Retalho 9	Grosso 10	Retalho 11	Grosso 12	Retalho 13	Grosso 14	Retalho 15	Grosso 16	Retalho 17
98		9	1	23	1	7	8	0	5	5	3	-10	20	15	16	12	6	6
99		7	1	2	8	7	0	4	4	5	3	-6	19	15	15	8	9	7
00		4	-5	1	1	10	-1	-6	11	13	-4	-13	17	9	11	-3	16	18
00	Out	3	-5	-3	-1	6	3	-8	9	14	-8	-12	11	7	15	1	17	21
	Nov	3	-13	27	1	9	5	-11	16	19	-6	-17	15	1	-	-	-	-
	Dez	4	-6	15	1	14	-4	-22	16	16	-2	-18	15	-13	-	-	-	-
01	Jan	-11	-19	-32	-4	10	-7	-22	22	28	-5	-17	13	-3	7	-22	28	27
	Fev	0	-21	14	-1	4	0	-10	20	25	-14	-21	17	13	-	-	-	-
	Mar	1	-9	-7	1	3	3	-20	8	16	-13	-27	17	10	-	-	-	-
	Abr	3	-13	31	-1	11	6	-26	11	23	-13	-28	21	7	16	0	9	13
	Mai	-5	-4	-19	-2	12	-9	-11	4	14	-13	-24	8	8	-	-	-	-
	Jun	9	2	20	6	11	-9	-13	3	9	-14	-23	12	7	-	-	-	-
	Jul	-6	-14	-8	1	13	-13	-23	7	11	-19	-31	5	2	1	-15	11	10
	Ago	-16	-20	-31	2	7	-15	-8	2	6	-12	-29	4	0	-	-	-	-
	Set	-2	-21	-5	7	2	-13	-9	4	7	-18	-28	-3	-3	-	-	-	-
	Out	-9	-13	10	7	4	-11	-11	3	6	-19	-29	-1	1	-3	-8	4	6
	Nov	-3	-11	12	0	15	-15	-23	1	9	-15	-29	5	0	-	-	-	-
	Dez	-11	-4	0	3	18	-16	-26	7	14	-13	-19	5	-5	-	-	-	-
02	Jan	-7	-22	3	0	9	-3	-24	13	16	-8	-30	16	0	9	-17	14	24
	Fev	-1	-29	14	2	9	-4	-30	8	23	-14	-30	11	-3	-	-	-	-
	Mar	4	-14	21	7	5	3	-18	9	13	-17	-34	13	1	-	-	-	-

	1	2	3	4	5	6	7	8	9	10	11	12	13	14	15	16	17
	Wholesale	Retail	Machinery sales	Wholesale	Retail	Wholesale	Retail	Wholesale	Retail	Wholesale	Retail	Wholesale	Retail	Wholesale	Retail	Wholesale	Retail
	Sales			Stocks		Placing orders		Selling prices		Present business situation		Expected business situation		Sales expectations		Prices expectations	

F.1.14 ÍNDICE DE VOLUME DE NEGÓCIOS NO COMÉRCIO A RETALHO[a]

Base 1995 = 100

RETAIL TRADE INDEX[a]

1995 = 100

Fonte / Source: Instituto Nacional de Estatística

		Índice geral	Produtos alimentares, bebidas e tabaco	Produtos não alimentares	Produtos alimentares, bebidas e tabaco		Produtos não alimentares					
					Em estabelecimentos não especializados	Em estabelecimentos especializados	Em estabelecimentos não especializados	Produtos farmacêuticos, médicos, cosméticos e de higiene	Têxteis vestuário, calçado e artigos de couro	Móveis, artigos de ilumin. e outros artigos para o lar	Livros, jornais e artigos de papelaria; outros produtos	Comércio a retalho por correspondência
		1	2	3	4	5	6	7	8	9	10	11
98		124.2	127.7	121.9	131.6	113.2	106.7	124.5	112.0	124.7	119.7	136.6
99		132.5	136.0	130.2	140.9	117.7	116.7	136.5	119.1	133.2	124.8	145.5
00		139.7	143.3	137.4	148.8	123.0	126.9	146.4	122.3	138.7	132.2	157.4
00	Set	140.9	142.9	139.7	147.8	124.7	110.5	153.3	106.4	135.9	154.4	152.0
	Out	140.7	134.1	145.0	136.3	126.2	113.0	158.8	137.7	138.4	149.0	167.4
	Nov	152.0	155.0	150.0	161.9	129.6	122.9	147.1	135.7	149.0	162.2	171.3
	Dez	188.4	197.2	182.6	212.0	142.8	182.1	169.1	183.0	171.4	200.4	164.5
01	Jan	132.2	130.9	133.0	137.4	106.8	120.0	158.6	130.4	127.8	107.0	356.2
	Fev	121.9	126.6	118.9	131.0	110.2	121.2	142.7	100.6	119.4	110.5	153.0
	Mar	137.4	143.7	133.3	148.3	126.8	126.5	160.3	112.0	135.9	122.5	101.8
	Abr	133.4	141.6	128.0	144.8	130.1	119.1	141.4	130.1	125.8	115.2	133.4
	Mai	142.4	143.3	141.8	146.6	131.0	131.3	157.3	117.1	135.4	134.7	107.0
	Jun	143.0	162.7	130.1	170.2	134.7	128.1	148.5	113.6	131.9	116.0	121.0
	Jul	145.5	157.6	137.6	166.2	125.6	128.2	151.9	112.1	146.4	125.5	184.9
	Ago	140.6	161.0	127.3	168.6	133.0	133.7	145.5	101.3	134.0	116.1	130.8
	Set	145.2	153.6	139.7	161.9	123.0	113.8	157.2	102.2	128.1	164.0	155.3
	Out	145.2	139.0	149.2	141.8	128.5	112.7	178.3	140.6	139.6	150.0	148.8
	Nov	156.6	162.4	152.8	169.9	134.8	124.9	161.7	133.0	149.3	164.9	141.9
	Dez	189.7	198.1	184.1	212.4	145.0	185.7	177.4	192.0	174.3	192.5	247.6
02	Jan	129.9	128.3	130.9	134.0	107.4	109.7	175.6	126.9	121.6	102.5	228.7
	Fev	123.3	124.7	122.4	129.7	106.2	.	158.6	100.8	.	107.4	107.0

	1	2	3	4	5	6	7	8	9	10	11
	Overall index	Foodstuffs, beverages and tobacco	Non-foodstuffs, beverages and tobacco	Non-specialised establishments	Specialised establishments	Non-specialised establishments	Chemists, medical products, cosmetics and hygiene products	Textile, clothing, footwear and leather products	Furniture, lighting and other housing expenses	Books, newspapers and stationery; other new products	Mail trade
				Foodstuffs, beverages and tobacco		Non-foodstuffs, beverages and tobacco					

F.1.15 TURISMO: DORMIDAS NA HOTELARIA[a]

Por país de residencia habitual

TOURISM: BEDNIGHTS[a]

By country of main residence

Fonte / Source: Instituto Nacional de Estatística

Milhares - Thousands

		Portugal	Estrangeiro															
			Total	Europa								América				África	Ásia e Oceânia	
				Total [1]	União Europeia [1]	Alemanha	Espanha	França	Itália	Países Baixos	Reino Unido	Total	Brasil	Canadá	EUA		Total	Japão
		1	2	3	4	5	6	7	8	9	10	11	12	13	14	15	16	17
97		8 499	20 851	19 274	18 380	5 008	1 573	882	696	1 539	6 112	1 089	303	172	548	185	302	144
98		9 164	23 241	21 412	20 269	4 912	2 222	1 090	845	1 682	6 607	1 381	369	218	675	182	346	185
99		9 397	23 331	21 439	20 276	5 127	1 722	983	815	1 754	6 892	1 408	314	261	733	155	329	177
00	Jul	1 075	2 714	2 522	2 319	515	209	113	89	219	767	144	45	12	72	21	28	11
	Ago	1 476	2 949	2 800	2 627	518	397	154	204	208	803	106	34	9	51	17	26	12
	Set	973	2 626	2 419	2 268	592	186	98	88	202	787	164	50	19	81	15	29	12
	Out	702	2 268	2 051	1 943	534	141	74	50	166	715	169	47	23	88	14	34	14
	Nov	618	1 360	1 206	1 151	281	94	46	32	79	465	120	29	19	65	12	23	11
	Dez	583	992	893	854	153	121	36	39	60	325	64	23	8	29	10	24	15
01	Jan	501	1 065	944	901	182	69	42	33	82	356	89	28	24	30	10	22	12
	Fev	576	1 352	1 176	1 128	263	87	46	32	118	428	148	26	75	41	8	20	10
	Mar	662	1 750	1 508	1 441	382	112	56	49	137	511	203	27	99	70	12	27	15
	Abr	875	2 068	1 881	1 784	448	226	108	61	116	562	145	37	31	68	13	29	14
	Mai	718	2 286	2 079	1 967	457	112	134	60	191	718	161	36	24	90	16	30	12
	Jun	862	2 419	2 242	2 092	463	126	110	67	200	790	131	34	16	68	17	29	12
	Jul	1 090	2 676	2 504	2 309	484	211	113	85	224	795	131	37	14	68	15	26	8
	Ago	1 484	2 848	2 711	2 545	455	374	158	207	205	807	94	25	11	46	16	27	11
	Set	953	2 556	2 391	2 239	544	184	104	82	196	805	117	31	16	57	18	30	10
	Out	654	2 007	1 860	1 760	441	132	73	52	143	655	109	18	23	58	12	26	8
	Nov	555	1 166	1 058	1 009	217	108	40	22	61	399	81	12	18	44	13	15	6
	Dez	513	851	778	747	135	102	35	28	47	281	47	14	7	21	9	17	10

	1	2	3	4	5	6	7	8	9	10	11	12	13	14	15	16	17
	Portugal	Total	Total [1]	European Union [1]	Germany	Spain	France	Italy	Netherlands	United Kingdom	Total	Brazil	Canada	USA	Africa	Total	Japan
			Europe								America					Asia and Australia	
		Foreign countries															

(1) Excepto Portugal. / Excluding Portugal.

Fonte / Source: Associação do Comércio Automóvel de Portugal

	Vendas de viaturas			Matrículas de viaturas		
		Comerciais			Comerciais	
	Passageiros (incluindo todo-o-terreno)	Ligeiras (excluindo todo-o-terreno)	Pesadas	Passageiros	Ligeiras	Pesadas
	1	2	3	4	5	6
98	267 170	100 986	6 461	327 532	98 811	12 444
99	297 670	102 285	7 723	352 575	98 902	14 622
00	289 945	120 585	8 351	341 546	116 990	14 991
00 Out	19 645	10 483	667	23 659	10 316	1 148
Nov	22 883	11 327	678	24 485	9 953	1 259
Dez	23 872	16 989	527	30 775	17 326	1 015
01 Jan	23 316	7 785	867	25 610	7 421	1 370
Fev	19 048	5 314	592	25 871	6 068	1 122
Mar	25 608	7 211	938	29 342	7 092	1 445
Abr	20 001	6 750	650	23 161	6 294	1 097
Mai	27 799	9 549	765	29 810	8 088	1 450
Jun	27 778	8 181	718	34 524	8 315	1 285
Jul	26 917	9 036	585	28 348	7 496	1 096
Ago	16 066	6 495	353	22 232	6 987	792
Set	15 463	7 222	689	19 769	6 977	1 105
Out	17 820	9 906	530	19 145	8 236	994
Nov	17 690	9 639	513	24 321	9 741	1 121
Dez	17 709	11 591	371	20 921	10 067	791
02 Jan	18 928	10 128	711	21 837	8 371	1 226
Fev	19 830	7 239	486	23 616	7 075	980
Mar	23 460	6 614	484	.	.	.

	1	2	3	4	5	6
	Passenger (including 4x4)	Under 3.5 ton (excluding 4x4)	Above 3.5 ton	Passengers	Under 3.5 ton	Above 3.5
		Commercial			Commercial	
	Sales of vehicles			Registrations		

F.1.17 INDICADORES DE CONFIANÇA
Saldos de respostas extremas
Valores corrigidos de sazonalidade

CONFIDENCE INDICATORS
Percentage balances
Seasonally adjusted

Fonte / Source: Comissão Europeia

	Indicador de sentimento económico (índice)	Indicador de confiança dos consumidores	Indicador de confiança na indústria	Indicador de confiança na construção	Indicador de confiança no comércio a retalho
	1	2	3	4	5
98	102.0	-15	2	-12	-1
99	101.4	-14	-4	-12	2
00	101.7	-18	2	-10	-4
00 Out	101.4	-21	2	-11	-7
Nov	101.5	-22	4	-11	-9
Dez	101.0	-23	1	-11	-13
01 Jan	101.0	-23	0	-8	-11
Fev	101.2	-22	-2	-4	-6
Mar	100.8	-20	-5	-7	-9
Abr	100.8	-20	-5	-4	-11
Mai	100.6	-22	-6	-2	-8
Jun	100.5	-24	-5	-3	-10
Jul	100.4	-26	-5	-4	-12
Ago	100.3	-24	-7	-6	-13
Set	100.2	-26	-7	-4	-12
Out	99.7	-27	-11	-5	-13
Nov	99.6	-30	-9	-6	-15
Dez	99.8	-26	-8	-16	-11
02 Jan	99.2	-28	-11	-19	-14
Fev	99.3	-28	-10	-17	-16
Mar	99.8	-24	-8	-19	-14

	1	2	3	4	5
	(index) Economic sentiment indicator	Consumer confidence indicator	Industrial confidence indicator	Construction confidence indicator	Retail confidence indicator

F.2.1 POPULAÇÃO E EMPREGO[a]

Nova série a partir do primeiro trimestre de 1998
Continente até 1997 / Portugal a partir de 1998

POPULATION AND EMPLOYMENT[a]

Break at the outset of 1998
Mainland Portugal until 1997 / Portugal from 1998 onwards

Fonte / Source: Instituto Nacional de Estatística, *Inquérito ao Emprego*

Coluna/columns (1-6) milhares / thousands; rates %

		População residente total	População activa total	Emprego	Desemprego			Taxa de actividade			Taxa de actividade, 15 a 64 anos			Taxa de desemprego			
					Total	À procura de 1º emprego	À procura de novo emprego	Total	Homens	Mulheres	Total	Homens	Mulheres	Total	Jovens (até 24 anos)	Homens	Mulheres
		1	2	3	4	5	6	7	8	9	10	11	12	13	14	15	16
96	III	9 373.5	4 588.8	4 264.3	324.6	70.7	253.8	49.0	55.6	42.8	67.6	75.6	60.1	7.1	.	6.2	8.1
	IV	9 377.4	4 579.1	4 248.9	330.2	65.8	264.4	48.8	55.6	42.6	67.5	75.7	59.9	7.2	.	6.4	8.1
97	I	9 374.9	4 607.9	4 271.5	336.5	65.6	270.8	49.2	56.0	42.8	68.1	76.0	60.7	7.3	.	6.5	8.2
	II	9 378.8	4 635.0	4 335.0	299.9	54.5	245.4	49.4	56.6	42.9	68.3	76.3	60.8	6.5	.	5.7	7.3
	III	9 383.9	4 669.0	4 358.2	310.8	61.9	248.9	49.8	57.0	43.2	69.0	76.9	61.5	6.7	14.9	5.9	7.6
	IV	9 391.1	4 667.8	4 362.6	305.2	62.0	243.2	49.7	56.9	43.1	68.8	76.5	61.5	6.5	14.6	6.1	7.1
98	I	9 955.4	4 979.6	4 687.8	291.8	55.7	236.3	50.0	57.0	43.6	70.3	78.8	62.2	5.9	11.5	4.7	7.3
	II	9 963.6	4 992.1	4 764.2	227.9	38.8	189.1	50.1	57.1	43.6	70.1	78.5	62.0	4.6	9.0	3.7	5.7
	III	9 972.4	4 975.9	4 743.6	232.3	41.3	191.1	49.9	56.9	43.4	69.9	78.5	61.7	4.7	9.9	3.6	6.0
	IV	9 979.8	4 999.3	4 759.7	239.6	44.2	195.4	50.1	57.0	43.7	70.1	78.5	62.2	4.8	10.5	3.8	6.0
99	I	9 978.5	5 035.4	4 797.5	237.9	37.2	200.6	50.5	57.4	44.0	70.5	78.8	62.6	4.7	9.7	3.9	5.7
	II	9 983.8	5 055.3	4 827.1	228.2	33.6	194.7	50.6	57.4	44.3	70.7	78.7	62.9	4.5	9.0	4.1	5.0
	III	9 990.9	5 053.0	4 840.1	212.9	35.7	177.1	50.6	57.3	44.3	70.6	78.6	62.9	4.2	8.2	3.8	4.8
	IV	9 997.9	5 043.4	4 836.0	207.4	31.1	176.3	50.4	57.2	44.1	70.4	78.4	62.7	4.1	7.9	3.6	4.7
00	I	9 994.2	5 100.4	4 875.6	224.8	30.1	194.7	51.0	57.7	44.8	71.1	78.9	63.7	4.4	9.5	3.7	5.3
	II	9 999.7	5 089.4	4 897.6	191.8	22.7	169.1	50.9	57.5	44.8	70.8	78.4	63.5	3.8	8.1	2.9	4.8
	III	10 015.1	5 135.5	4 928.5	207.0	30.6	176.4	51.3	57.9	45.1	71.3	79.0	64.0	4.0	8.5	3.1	5.1
	IV	10 023.6	5 127.3	4 932.4	194.9	29.3	165.5	51.2	57.8	44.9	71.2	79.0	63.6	3.8	8.4	2.9	4.8
01	I	10 024.1	5 180.2	4 962.9	217.3	29.3	188.0	51.7	58.2	45.6	71.9	79.3	64.8	4.2	9.5	3.1	5.5
	II	10 057.9	5 187.4	4 983.8	203.6	31.1	172.4	51.6	58.1	45.5	71.6	79.0	64.5	3.9	8.8	3.0	5.1
	III	10 073.9	5 211.9	5 002.9	209.0	36.7	172.2	51.7	58.5	45.5	71.9	79.6	64.4	4.0	8.8	3.4	4.8
	IV	10 087.3	5 223.1	5 006.9	216.2	42.1	174.0	51.8	58.4	45.6	71.9	79.5	64.7	4.1	9.9	3.4	5.0

	1	2	3	4	5	6	7	8	9	10	11	12	13	14	15	16
	Total resident population	Total labour force	Employ-ment	Total	Seeking 1st employ-ment	Seeking new employ-ment	Total	Male	Female	Total	Male	Female	Total	Youth under 25 years	Male	Female
				Unemployment			Participation rate			Participation rate, 15 to 64 years			Unemployment rate			

F.2.2 EMPREGO POR RAMO DE ACTIVIDADE[a]

Nova série a partir do primeiro trimestre de 1998
Continente até 1997 / Portugal a partir de 1998

EMPLOYMENT BY BRANCH OF ACTIVITY[a]

Break at the outset of 1998
Mainland Portugal until 1997 / Portugal from 1998 onwards

Fonte / Source: Instituto Nacional de Estatística, *Inquérito ao Emprego*

Milhares / Thousands

		Emprego global									Emprego por conta de outrém								
		Total	Agri-cultura, silvi-cultura e pesca	Indústria, electricidade, gás, água e construção				Serviços			Total	Agri-cultura, silvi-cultura e pesca	Indústria, electricidade, gás, água e construção				Serviços		
				Total	Indústria	Electrici-dade, gás e água	Constru-ção	Total	Comér-cio	Admin. pública, ensino e saúde			Total	Indústria	Electrici-dade, gás e água	Constru-ção	Total	Comér-cio	Admin. pública, ensino e saúde
		1	2	3	4	5	6	7	8	9	10	11	12	13	14	15	16	17	18
96	III	4 264.3	535.5	1 339.0	964.5	26.7	347.8	2 389.8	632.7	753.0	3 036.1	77.3	1 106.4	828.8	25.6	252.0	1 852.2	357.2	722.4
	IV	4 248.9	526.3	1 325.2	935.3	31.6	358.3	2 397.2	618.7	771.5	3 029.5	76.4	1 091.1	802.5	30.8	257.8	1 861.8	351.1	742.7
97	I	4 271.5	546.9	1 340.8	938.3	31.6	370.9	2 383.6	615.0	763.1	3 035.8	71.4	1 109.3	808.3	30.4	270.6	1 854.9	353.8	736.3
	II	4 335.0	574.4	1 359.0	942.0	36.2	380.8	2 401.6	620.2	772.5	3 084.8	77.7	1 124.3	811.3	35.1	277.9	1 882.1	369.9	746.5
	III	4 358.2	604.9	1 389.3	948.8	37.9	402.6	2 363.7	603.8	745.7	3 082.4	79.0	1 147.5	816.4	36.5	294.6	1 855.9	362.8	721.6
	IV	4 362.6	629.9	1 386.7	951.7	35.8	399.2	2 345.9	592.0	759.7	3 077.8	80.7	1 153.6	818.9	34.0	300.7	1 843.5	357.2	737.2
98	I	4 687.8	646.8	1 674.5	1 146.2	32.5	495.8	2 366.6	646.4	767.1	3 333.9	106.7	1 385.0	.	.	.	1 842.2	.	.
	II	4 764.2	653.3	1 704.5	1 162.4	32.2	509.9	2 406.3	660.9	754.7	3 391.3	107.8	1 405.8	.	.	.	1 877.7	.	.
	III	4 743.6	640.7	1 701.0	1 147.0	31.3	522.7	2 402.0	654.0	748.6	3 393.5	101.1	1 401.3	.	.	.	1 891.1	.	.
	IV	4 759.7	617.1	1 698.7	1 128.5	31.6	538.6	2 443.7	657.2	783.2	3 426.3	95.7	1 405.5	.	.	.	1 925.0	.	.
99	I	4 797.5	618.9	1 705.0	1 134.2	33.3	537.5	2 470.4	681.9	796.4	3 470.2	98.5	1 416.7	.	.	.	1 952.4	.	.
	II	4 827.1	611.7	1 689.9	1 123.3	35.9	530.7	2 525.5	687.6	814.8	3 494.2	91.7	1 406.6	.	.	.	1 996.0	.	.
	III	4 840.1	612.4	1 702.0	1 126.2	32.6	543.2	2 525.6	710.4	787.5	3 508.3	95.2	1 415.6	.	.	.	1 997.4	.	.
	IV	4 836.0	610.3	1 680.7	1 094.5	34.0	552.2	2 545.1	694.1	821.7	3 516.6	88.8	1 402.3	.	.	.	2 025.4	.	.
00	I	4 875.6	600.0	1 703.2	1 090.8	30.5	581.9	2 572.1	723.2	830.5	3 560.8	81.9	1 425.7	.	.	.	2 052.9	.	.
	II	4 897.6	613.6	1 708.6	1 089.8	28.2	590.6	2 575.6	711.1	830.9	3 578.4	89.1	1 427.9	.	.	.	2 061.4	.	.
	III	4 928.5	625.3	1 725.5	1 092.4	27.7	605.4	2 577.6	729.9	808.2	3 600.9	94.4	1 448.0	.	.	.	2 058.3	.	.
	IV	4 932.4	626.2	1 741.5	1 115.8	29.5	596.2	2 564.6	728.2	814.3	3 601.8	98.0	1 463.6	.	.	.	2 040.2	.	.
01	I	4 962.9	625.9	1 727.5	1 112.5	33.2	581.8	2 609.5	735.1	847.8	3 639.2	100.0	1 454.7	.	.	.	2 084.4	.	.
	II	4 983.8	645.3	1 696.7	1 091.4	33.4	571.9	2 641.9	757.5	843.5	3 624.6	105.9	1 413.2	.	.	.	2 105.5	.	.
	III	5 002.9	632.1	1 728.3	1 110.9	37.7	579.7	2 642.6	753.6	833.0	3 652.2	100.7	1 439.8	.	.	.	2 111.8	.	.
	IV	5 006.9	611.6	1 711.9	1 077.4	40.5	594.0	2 683.3	762.5	849.3	3 665.2	101.5	1 421.7	.	.	.	2 142.0	.	.

	1	2	3	4	5	6	7	8	9	10	11	12	13	14	15	16	17	18
	Total	Agri-culture, forestry and fishing	Total	Industry	Electri-city, gas and wa-ter	Contruc-tion	Total	Trade	General govern., educa-tion and health	Total	Agri-culture, forestry and fishing	Total	Industry	Electric-ity, gas and water	Cons-truction	Total	Trade	General govern., educa-tion and health
			Industry, electricity, gas, water and construction				Services					Industry, electricity, gas, water and construction				Services		
	Employment									Wage-earners								

F.2.3 EMPREGO POR SITUAÇÃO NA PROFISSÃO[a]

Nova série a partir do primeiro trimestre de 1998
Continente até 1997 / Portugal a partir de 1998

EMPLOYMENT BY CONTRACTUAL RELATIONSHIP[a]

Break at the outset of 1998
Mainland Portugal until 1997 / Portugal from 1998 onwards

Fonte / Source: Instituto Nacional de Estatística, *Inquérito ao Emprego*

Milhares / Thousands

		Trabalho por conta própria			Trabalho por conta de outrém			Trabalho não remunerado para pessoa de família	Outros casos
						do qual:			
		Total	Com pessoal ao serviço	Sem pessoal ao serviço	Total	Contrato permanente[b]	Contrato não permanente[c]		
		1	2	3	4	5	6	7	8
96	III	1 152.7	262.7	890.0	3 036.1	2 631.8	390.8	72.8	2.7
	IV	1 148.1	265.3	882.8	3 029.5	2 621.5	394.4	67.6	3.7
97	I	1 164.0	264.7	899.3	3 035.8	2 616.9	409.3	67.9	3.8
	II	1 182.0	267.5	914.5	3 084.8	2 648.9	427.6	64.7	3.7
	III	1 202.7	261.1	941.6	3 082.4	2 618.1	453.7	70.1	2.9
	IV	1 214.4	257.6	956.8	3 077.8	2 611.4	452.4	68.7	1.7
98	I	1 220.5	302.1	918.4	3 333.9	2 777.2	552.9	107.7	25.7
	II	1 222.8	293.2	929.6	3 391.3	2 800.0	591.2	106.8	43.2
	III	1 206.1	280.7	925.4	3 393.5	2 781.0	612.4	103.9	40.0
	IV	1 191.5	282.8	908.7	3 426.3	2 811.9	614.4	98.7	43.2
99	I	1 186.9	287.9	899.0	3 470.2	2 836.8	633.5	98.8	41.6
	II	1 197.3	289.4	907.9	3 494.2	2 838.8	655.4	94.4	41.2
	III	1 188.7	288.6	900.1	3 508.3	2 819.4	688.8	99.1	44.0
	IV	1 159.3	287.1	872.2	3 516.6	2 830.4	686.2	113.5	46.7
00	I	1 139.6	285.5	854.1	3 560.8	2 853.3	707.4	116.3	59.0
	II	1 143.4	297.4	846.0	3 578.4	2 847.1	731.3	109.9	65.9
	III	1 140.2	286.9	853.3	3 600.9	2 852.8	748.2	113.8	73.6
	IV	1 121.2	282.9	838.3	3 601.8	2 861.6	740.3	124.2	85.0
01	I	1 125.1	284.7	840.4	3 639.2	2 926.4	712.8	105.4	93.2
	II	1 231.3	305.6	925.7	3 624.6	2 887.6	737.0	112.7	15.1
	III	1 233.7	307.7	926.0	3 652.2	2 876.5	775.8	98.7	18.4
	IV	1 228.2	314.0	914.2	3 665.2	2 880.5	784.8	93.3	20.1

	1	2	3	4	5	6	7	8
	Total	With employees	Without employees	Total	Permanent contract[b]	Fixed term[c]	Unpaid family worker	Other cases
					of which:			
	Self-employed			Employee				

F.2.4 EMPREGO POR NÚMERO DE HORAS SEMANAIS TRABALHADAS

Nova série a partir do primeiro trimestre de 1998
Continente até 1997 / Portugal a partir de 1998

EMPLOYMENT BY WEEKLY LABOUR TIME

Break at the outset of 1998
Mainland Portugal until 1997 / Portugal from 1998 onwards

Fonte / Source: Instituto Nacional de Estatística, *Inquérito ao Emprego*

Milhares / Thousands

		Total	1-5 horas	6-10 horas	11-20 horas	21-25 horas	26-30 horas	31-35 horas	36-40 horas	41-45 horas	46-50 horas	>50 horas
		1	2	3	4	5	6	7	8	9	10	11
96	III	4 264.3	13.6	54.4	180.7	123.1	143.1	423.7	1 267.2	1 155.3	390.9	512.4
	IV	4 248.9	14.1	59.4	196.6	128.1	140.7	431.1	1 302.2	1 101.4	391.0	484.2
97	I	4 271.5	15.7	62.6	204.1	131.3	145.6	428.9	1 425.4	999.0	380.9	478.0
	II	4 335.0	19.0	67.9	211.8	130.6	149.3	427.7	1 539.7	937.5	386.3	465.2
	III	4 358.2	22.5	68.5	214.1	127.9	153.5	418.5	1 594.3	894.2	386.6	478.1
	IV	4 362.6	18.7	72.9	220.4	132.6	152.4	412.9	1 666.5	837.5	376.9	471.9
98	I	4 687.8	33.6	87.3	238.4	115.6	138.6	430.5	2 176.3	600.7	377.4	476.2
	II	4 764.2	26.8	70.3	233.5	129.3	162.4	421.2	2 315.3	566.2	378.5	450.2
	III	4 743.6	23.1	66.6	226.6	94.9	176.5	416.9	2 418.0	513.7	380.8	416.2
	IV	4 759.7	23.4	73.2	235.4	102.3	176.7	432.0	2 504.6	463.4	377.2	358.5
99	I	4 797.5	21.1	71.8	231.5	118.9	165.8	428.8	2 558.5	450.3	373.9	362.4
	II	4 827.1	20.6	61.3	238.5	116.5	179.0	446.2	2 554.1	459.9	368.0	367.8
	III	4 840.1	21.6	63.4	212.9	128.0	178.7	437.7	2 621.2	431.3	390.4	344.2
	IV	4 836.0	22.2	72.0	226.9	135.5	166.6	471.9	2 611.7	432.6	378.0	303.9
00	I	4 875.6	19.3	66.5	235.4	127.2	172.5	520.3	2 602.4	416.8	370.9	326.8
	II	4 897.6	16.4	63.7	229.2	130.6	173.8	544.7	2 604.8	435.9	353.7	324.1
	III	4 928.5	19.5	62.7	221.0	131.6	183.0	530.7	2 661.2	414.9	342.1	333.5
	IV	4 932.4	18.7	72.7	213.8	126.9	183.8	541.6	2 718.0	381.0	345.1	297.3
01	I	4 962.9	21.5	75.6	235.7	128.1	177.2	585.5	2 666.9	409.3	341.1	307.9
	II	4 983.8	17.2	77.5	239.7	113.9	190.0	607.4	2 651.8	404.8	354.1	310.6
	III	5 002.9	16.4	72.8	223.1	118.3	175.4	615.0	2 723.0	405.4	340.3	288.1
	IV	5 006.9	23.1	67.5	222.2	118.3	182.3	621.0	2 733.2	392.5	320.3	300.1

	1	2	3	4	5	6	7	8	9	10	11
	Total	1-5 hours	6-10 hours	11-20 hours	21-25 hours	26-30 hours	31-35 hours	36-40 hours	41-45 hours	46-50 hours	>50 hours

F.2.5 DESEMPREGO POR DURAÇÃO DA PROCURA DE EMPREGO[a]

Nova série a partir do primeiro trimestre de 1998
Continente até 1997 / Portugal a partir de 1998

UNEMPLOYMENT BY JOB SEEKING TIME[a]

Break at the outset of 1998
Mainland Portugal until 1997 / Portugal from 1998 onwards

Fonte / Source: Instituto Nacional de Estatística, *Inquérito ao Emprego*

Milhares / Thousands

		Total	Menos de 1 mês	1-3 meses	4-6 meses	7-12 meses	13-18 meses	19-24 meses	25 meses e mais
		1	2	3	4	5	6	7	8
96	III	324.6	2.1	61.3	37.7	80.1	37.1	34.6	71.6
	IV	330.2	5.5	76.0	40.2	68.3	38.2	31.2	70.8
97	I	336.5	1.9	71.5	48.5	64.9	39.1	36.6	73.9
	II	299.9	2.1	53.6	44.6	63.1	34.4	29.1	72.9
	III	310.8	4.3	70.3	41.1	61.9	34.3	27.5	71.4
	IV	305.2	4.5	72.1	43.7	58.0	34.0	26.4	66.5
98	I	291.8	20.0	58.7	43.5	39.0	36.5	15.3	79.0
	II	227.9	11.8	42.4	33.0	37.1	29.0	10.3	64.2
	III	232.3	20.7	47.6	26.2	40.1	21.4	18.1	58.3
	IV	239.6	14.5	64.7	27.2	42.7	18.8	20.0	51.7
99	I	237.9	23.7	53.2	38.9	35.1	28.1	13.4	45.4
	II	228.2	18.1	36.3	40.9	41.8	30.5	13.2	47.5
	III	212.9	21.4	44.6	24.9	43.2	17.1	16.7	45.0
	IV	207.4	20.4	49.7	25.6	35.2	18.1	17.2	41.4
00	I	224.8	18.6	49.3	34.5	28.0	33.2	8.5	52.7
	II	191.8	11.9	37.9	30.0	31.0	22.2	9.9	49.0
	III	207.0	19.6	42.5	25.1	38.2	19.5	15.9	46.2
	IV	194.9	19.1	39.9	25.6	29.7	22.8	13.6	44.1
01	I	217.3	17.5	52.4	28.9	32.7	25.2	9.7	51.0
	II	203.6	13.3	47.1	32.6	34.9	26.5	9.0	40.2
	III	209.0	23.4	47.5	25.1	33.6	24.0	14.8	40.5
	IV	216.2	22.7	56.2	21.8	31.9	24.8	17.2	36.5

	1	2	3	4	5	6	7	8
	Total	Less than 1 month	1-3 months	4-6 months	7-12 months	13-18 months	19-24 months	25 months or more

F.2.6 SITUAÇÃO NO MERCADO DE TRABALHO

LABOUR MARKET

Fonte / Source: Ministério para a Qualificação e o Emprego, Instituto do Emprego e Formação Profissional

		Pedidos de emprego relativos a desempregados no final do período			Pedidos de emprego relativos a desempregados ao longo do período	Oferta de emprego por satisfazer no final do período	Oferta ao longo do período	Colocações efectuadas ao longo do período
		Total	Primeiro emprego	Novo emprego				
		1	2	3	4	5	6	7
98		384 058	47 317	336 741	406 314	10 648	110 310	60 344
99		341 274	37 783	303 491	409 484	11 160	125 351	70 414
00		326 037	34 042	291 995	404 585	10 806	129 748	71 454
00	Set	316 931	33 681	283 250	36 350	17 864	12 826	6 495
	Out	323 457	35 469	287 988	42 671	16 699	10 598	6 061
	Nov	328 256	35 816	292 440	41 109	13 129	9 673	5 949
	Dez	326 037	34 042	291 995	28 451	10 806	6 875	4 617
01	Jan	338 843	34 651	304 192	40 974	11 293	9 376	5 180
	Fev	342 265	34 503	307 762	27 336	12 777	7 644	4 177
	Mar	338 732	33 947	304 785	34 549	14 287	11 091	5 568
	Abr	327 721	29 343	298 378	29 331	14 380	9 811	5 560
	Mai	318 961	26 767	292 194	31 889	13 630	10 268	6 210
	Jun	314 776	26 643	288 133	28 086	12 535	9 961	5 742
	Jul	312 555	27 020	285 535	33 428	12 169	9 110	5 397
	Ago	310 174	27 468	282 706	29 182	12 129	8 621	5 122
	Set	317 644	29 890	287 754	43 096	12 652	10 270	6 364
	Out	323 305	30 590	292 715	46 406	11 603	9 510	6 096
	Nov	326 946	29 559	297 387	41 967	10 481	8 445	5 690
	Dez	324 288	27 220	297 068	30 484	8 707	5 705	3 933
02	Jan	337 587	27 380	310 207	48 819	9 652	9 604	5 220
	Fev	339 097	26 742	312 355	35 235	9 808	8 697	5 013

	1	2	3	4	5	6	7
	Total	First job	New job	Applications for employment by the unemployed along the period	Stock of vacancies at the end of period	New vacancies	Placements
	Applications for employment by the unemployed at the end-of-period						

F.2.7 SEGURANÇA SOCIAL[a] — SOCIAL SECURITY[a]

Fonte / Source: Instituto de Gestão Financeira e da Segurança Social

	Número de pensionistas da Segurança Social			Montante de pensões da Segurança Social (10^3 euros)			Beneficiários de subsídio de desemprego	Novos candidatos a subsídio de desemprego
	Velhice	Invalidez	Sobrevivência	Velhice	Invalidez	Sobrevivência		
	1	2	3	4	5	6	7	8
98	1 449 844	394 459	560 635	326 465.87	93 841.42	71 624.17	165 027	12 301
99	1 458 815	400 110	582 176	355 575.00	102 295.89	78 171.37	167 730	11 151
00	1 490 805	385 830	595 018	266 259.14	73 715.91	57 761.30	.	.
00 Mar	1 478 992	393 811	589 490	329 517.77	93 163.45	71 205.20	.	.
Abr	1 478 474	392 074	592 300	331 566.79	93 069.11	72 840.87	.	.
Mai	1 479 009	390 092	593 650	328 463.25	92 154.07	71 554.03	.	.
Jun	1 481 118	389 779	595 454	333 583.29	94 254.80	72 736.17	.	.
Jul	1 485 421	389 085	597 764	.	.	.	.	.
Ago	1 490 157	388 176	599 472	.	.	.	.	.
Set	1 505 446	375 452	594 728	342 581.09	92 091.78	73 490.82	.	.
Out	1 508 990	374 263	597 004	343 731.07	89 648.56	73 820.47	.	.
Nov	1 513 074	373 260	598 602	.	.	.	.	.
Dez	1 518 689	373 337	602 277	.	.	.	.	.
01 Jan	1 515 602	366 889	600 512	.	.	.	.	.
Fev	1 517 473	366 037	602 755	.	.	.	.	.
Mar	1 518 659	364 838	601 302	.	.	.	.	.
Abr	1 521 038	363 571	603 823	.	.	.	.	.
Mai	1 524 311	362 533	606 115	.	.	.	.	.
Jun	1 529 092	362 521	608 811	.	.	.	.	.
Jul	1 534 976	360 205	610 630	.	.	.	.	.
Ago	1 539 508	359 471	612 629	.	.	.	.	.

	1	2	3	4	5	6	7	8
	Old age	Disability	Survivors	Old age	Disability	Survivors	Recipients of unemployment benefits	New applicants for unemployment benefits
	Social security pensioners			Social security pension expenditure (10^3 euros)				

F.2.8 SALÁRIOS: CONTRATAÇÃO COLECTIVA[a] — WAGES: COLLECTIVE AGREEMENTS[a]

Trabalhadores abrangidos e remunerações médias implícitas — **Number of workers and implicit average wage growth**

Fonte / Source: Ministério para a Qualificação e o Emprego e Banco de Portugal

	Total, sem administrações públicas		Sector público empresarial				Sector privado		Sectores de actividade									
			Não financeiro		Financeiro				Agricultura		Indústria		Electricidade, gás e água		Construção		Serviços	
	Trab.	Taxa	Trab.	Taxa	Trab.	Taxa	Trab.	Taxa	Trab.	Taxa	Trab.	Taxa	Trab.	Taxa	Trab.	Taxa	Trab.	Taxa
	1	2	3	4	5	6	7	8	9	10	11	12	13	14	15	16	17	18
98	1 467 324	3.1	-	-	-	-	1 467 324	3.1	25 387	3.4	573 602	3.1	565	3.0	181 392	3.0	686 378	3.2
99	1 342 531	3.3	380	3.0	-	-	1 342 151	3.3	26 592	3.1	438 841	3.5	-	-	190 920	3.1	686 178	3.3
00	1 400 011	3.5	13 103	3.0	-	-	1 386 908	3.5	11 577	4.0	521 262	3.9	-	-	206 134	3.1	661 038	3.4
00 Set	1 398	5.4	-	-	-	-	1 398	5.4	-	-	-	-	-	-	-	-	1 398	5.4
Out	42 695	3.9	-	-	-	-	42 695	3.9	-	-	9 001	4.0	-	-	-	-	33 694	3.9
Nov	1 331	3.0	-	-	-	-	1 331	3.0	-	-	1 330	3.0	-	-	-	-	1	4.0
Dez	-	-	-	-	-	-	-	-	-	-	-	-	-	-	-	-	-	-
01 Jan	1 130 682	3.9	52	3.5	-	-	1 130 630	3.9	17 871	2.7	353 314	3.9	1 125	2.5	211 322	3.9	547 050	3.9
Fev	18 960	4.0	4 110	4.0	-	-	14 850	4.0	-	-	-	-	-	-	-	-	18 960	4.0
Mar	60 185	4.1	-	-	-	-	60 185	4.1	-	-	244	4.0	-	-	485	4.2	59 456	4.1
Abr	67 427	3.7	-	-	-	-	67 427	3.7	61	4.9	57 168	3.7	-	-	-	-	10 198	4.0
Mai	14 482	4.1	-	-	-	-	14 482	4.1	609	5.2	10 992	4.1	-	-	-	-	2 881	3.8
Jun	29 867	4.6	-	-	-	-	29 867	4.6	95	5.9	11 326	5.0	-	-	-	-	18 446	4.3
Jul	5 838	4.0	-	-	-	-	5 838	4.0	-	-	3 859	4.1	-	-	-	-	1 979	4.0
Ago	106 883	4.1	-	-	-	-	106 883	4.1	164	4.5	15 168	4.5	-	-	-	-	91 551	4.0
Set	3 417	4.3	-	-	-	-	3 417	4.3	-	-	2 019	3.5	-	-	-	-	1 398	5.4
Out	29 073	3.9	-	-	-	-	29 073	3.9	-	-	-	-	-	-	-	-	29 073	3.9
Nov	1 062	4.0	-	-	-	-	1 062	4.0	-	-	1 062	4.0	-	-	-	-	-	-
Dez	-	-	-	-	-	-	-	-	-	-	-	-	-	-	-	-	-	-
02 Jan	451 736	3.7	-	-	-	-	451 736	3.7	98	4.3	45 877	3.9	-	-	211 322	3.6	194 439	3.8
Fev	123 415	3.8	-	-	-	-	123 415	3.8	-	-	123 415	3.8	-	-	-	-	-	-

	1	2	3	4	5	6	7	8	9	10	11	12	13	14	15	16	17	18
	Workers	Rate	Workers	Rate	Workers	Rate	Workers	Rate	Workers	Rate	Workers	Rate	Workers	Rate	Workers	Rate	Workers	Rate
	Total, excluding general government		Non-financial		Financial		Private sector		Agriculture		Industry		Electricity, gas and water		Construction		Services	
			Public enterprises						Breakdown by branch of activity									

NOTAS / NOTES

A. PRINCIPAIS INDICADORES / MAIN INDICATORS

A.2.3

(a) As taxas centrais do euro para a dracma grega e para a coroa dinamarquesa, 353.109 e 7.46038 unidades de moeda nacional por euro, respectivamente, foram anunciadas no dia 31 de Dezembro de 1998, tendo sido estabelecidas entre o Banco Central Europeu e o Banco da Grécia e o Danmarks Nationalbank. / The euro central rates for the Greek drachma and the Danish Krone, 353.109 and 7.46038 units of national currency per euro, respectively, were annouced on 31 December 1998, having been established by the European Central Bank, the Bank of Greece and the Danmarks Nationalbank.

A.2.4

(a) A partir de 1 de Janeiro de 1999, as taxas de câmbio informativas do escudo são calculadas a partir das taxas de referência do euro e da taxa de conversão do escudo para o euro, irrevogavelmente fixa em 200.482 escudos por euro. Até 31 de Dezembro de 1998 os valores referem-se a cotações oficiais indicativas do Banco de Portugal. / From 1 January 1999 onwards, the escudo informative exchange rates is calculated on the basis of the euro reference rates and the conversion rate of the escudo for the euro, irrevocably fixed at 200.482 escudos per euro. Up to 31 December 1998, the figures refer to the indicative official exchange rates of the Banco de Portugal.

(b) A designação "Índice Cambial Efectivo para Portugal" substitui a anteriormente utilizada de "Índice de Taxa de Câmbio Efectiva do Escudo" (ITCE), permanecendo a metodologia de cálculo inalterada. A metodologia utilizada encontra-se descrita em "Índice de Taxa de Câmbio Efectiva do Escudo: estudo dos ponderadores do comércio externo e apresentação de nova metodologia", *Boletim Trimestral* do Banco de Portugal, Junho de 1994. /The designation "Effective Exchange Rate Index for Portugal" replaces the former designation "Escudo Effective Exchange Rate Index" (EERI), but the underlying calculation methodology remains unchanged. The methodology is described in "Escudo Effective Exchange Rate Index: external trade weighting analysis and presentation of a new methodology", *Quarterly Bulletin* of the Banco de Portugal, June 1994.

A.3.2

(a) Os títulos seleccionados, para os quais se calculam *"yields to maturity",* são os que, em cada momento, são considerados como de referência para o prazo dos dez anos pelos intervenientes no mercado. As taxas de rendibilidade para Portugal e para os EUA são calculadas, para cada um dos países, a partir de uma única obrigação (emitida pelos respectivos Tesouros nacionais). / The selected securities for which yields to maturity are calculated are those that, at any time, are considered to be a reference for the 10-year maturity by market participants. The yields for Portugal and for the United States are calculated for each country on the basis of one single bond (issued by the respective national Treasury).

A.3.8

(a) Para uma definição pormenorizada dos agregados monetários da área do euro, aconselha-se a consulta do artigo publicado no Boletim Mensal do BCE de Fevereiro de 1999, "Agregados monetários da área do euro e o seu papel na estratégia de política monetária do Eurosistema". / For a detailed definition of euro area monetary aggregate, see the article entitled "Euro area monetary aggregates and their role in the Eurosystem's monetary policy strategy", published in the February 1999 issue of the ECB Monthly Bulletin.

(b) Relativamente à forma de cálculo das contribuições nacionais para os agregados monetários, vide notas relativas ao quadro B.0.2./ With respect to the calculation method of national contributions to monetary aggregates, see notes to Table B.0.2.

A.4.1 a A.4.5

De acordo com a metodologia seguida nas Estatísticas da Balança de Pagamentos deve ter-se em consideração a seguinte sectorização institucional :

Autoridades monetárias - inclui o Banco de Portugal e o Tesouro, até Dezembro de 1998. A partir de Janeiro 1999 inclui, apenas, o Banco de Portugal. Esta alteração surge na sequência do estipulado no Tratado da Comunidade Europeia, cujos artigos 105(2) e 116(3) conferem ao Eurosistema, composto pelo Banco Central Europeu e pelos bancos centrais nacionais da zona do euro, o direito exclusivo de detenção e gestão das reservas oficiais dos Estados membros desde o início da fase III da UEM.

Administrações públicas - a partir de Janeiro 1999 inclui o Tesouro.

Instituições financeiras monetárias - exclui o Banco de Portugal;

Outros intermediários financeiros e auxiliares financeiros - inclui, nomeadamente, Sociedades de Investimento, Sociedades financeiras de corretagem, Sociedades gestoras de património e Sociedades de desenvolvimento regional;

Particulares - inclui as famílias e as instituições sem fim lucrativo ao serviço das famílias.

According to the Balance of Payments methodologies the following institutional sectors coverage should be considered:

Monetary authorities - up to December 1998, includes the Banco de Portugal and the Treasury. From January 1999 onwards, includes only the Banco de Portugal. In accordance with the institucional arrangements in the Treaty establishing the European Community, namely its articles 105(2) and 116(3), only the Eurosystem, composed of the ECB and the national central banks participating in the single currency, has the exclusive right to hold and manage the official foreign reserves of the Member States from the beginning of Stage Three of EMU.

General government - from January 1999 onwards includes the Treasury.

Monetary financial institutions - does not include the Banco de Portugal;

Other financial intermediaries and financial auxiliaries - includes, namely, Dealers, Wealth managing companies and Regional Development companies;

Private individuals - includes households and non-profit institutions serving households.

(a) Na Balança Financeira um sinal negativo (positivo) corresponde a um aumento líquido (diminuição líquida) de activos ou a uma diminuição líquida (aumento líquido) de passivos. / A minus (plus) sign means a net increase (net decrease) on the assets and a net decrease (net increase) on the liabilities.

A.5.1

(a) Aumento (-), diminuição (+). / Increase (-), decrease (+).

B. ESTATÍSTICAS MONETÁRIAS E FINANCEIRAS / MONETARY AND FINANCIAL STATISTICS

Emissão monetária

Até Dezembro de 2001, o valor de emissão monetária divulgada no Balanço do Banco de Portugal corresponde à responsabilidade pela emissão de notas e moedas denominadas em escudos. A partir de Janeiro de 2002, com a entrada em circulação do euro, a emissão monetária divulgada, passa a relevar as seguintes responsabilidades:

- Notas e moedas denominadas em escudos, ainda não recolhidas.

- Moedas denominadas em euros colocadas pelo Banco de Portugal, cujo volume anual de emissão se encontra sujeito a aprovação prévia do Banco Central Europeu (BCE).
- Responsabilidade legalmente atribuída pela emissão de notas denominadas em euros, cuja forma de determinação é em seguida referida.

Método de determinação da responsabilidade pela emissão de notas denominadas em euros

Mensalmente, o total de notas em circulação é afectado aos bancos centrais pertencentes ao Eurosistema, de acordo com a seguinte tabela de repartição, que consta da decisão do Banco Central Europeu (BCE) de 6 de Dezembro de 23001 relativa à emssão de notas de euro (BCE/2001/15):

Membros do Eurosistema*	%
Banco Central Europeu**	8.0000%
National Bank van België / Banque Nationale de Belgique	3.2550%
Deutsche Bundesbank	27.8215%
Bank of Greece	2.3360%
Banco de España	10.1020%
Banque de France	19.1210%
Central Bank of Ireland	0.9650%
Banca d'Italia	16.9190%
Banque Centrale du Luxembourg	0.1695%
De Nederlandsche Bank	4.8595%
Oesterreichische Nationalbank	2.6800%
Banco de Portugal	2.1845%
Suomen Pankki	1.5870%

* As percentagens atribuídas aos Bancos Centrais Nacionais (BCN) correspondem à afectação de 92% do total de notas emitidas, de acordo com a participação no capital social do BCE.
** As tarefas de colocação em circulação e retirada de circulação de todas as notas de euros encontram-se confiadas aos BCN.

A contrapartida deste ajustamento, isto é, a diferença entre o valor de notas legalmente emitidas e o montante de notas efectivamente colocado, dá origem a uma posição Intra-Eurosistema, que para efeitos de reporte estatístico, é reflectida, em termos líquidos, em activos ou passivos diversos, consoante o respectivo sinal.

Notes and coins

Up to December 2001, the value of notes and coins shown in the Balance Sheet of the Banco de Portugal corresponds to the liabilities in respect of the issue of banknotes and coins denominated in escudos. From January 2002 onwards, with the introduction of the euro banknotes and coins, the notes and coins item includes the following liabilities:

- Notes and coins denominated in escudos, not yet withdrawn from circulation.
- Euro-denominated coins put into circulation by Banco de Portugal, whose annual volume of issue must be previously approved by the European Central Bank (ECB).
- Legal liability in respect of the issue of euro-denominated banknotes, which is determined as follows.

Calculation method of liabilities in respect of the issue of euro-denominated banknotes

On a monthly basis, the total value of banknotes in circulation is assigned to central banks participating in the Eurosystem, according to the banknotes allocation key mentioned in the Decision of the European Central Bank of 6 December 2001 on the issue of euro banknotes (ECB/2001/15):

Members of the Eurosytem*	%
European Central Bank**	8.0000%
National Bank van België / Banque Nationale de Belgique	3.2550%
Deutsche Bundesbank	27.8215%
Bank of Greece	2.3360%
Banco de España	10.1020%
Banque de France	19.1210%
Central Bank of Ireland	0.9650%
Banca d'Italia	16.9190%
Banque Centrale du Luxembourg	0.1695%
De Nederlandsche Bank	4.8595%
Oesterreichische Nationalbank	2.6800%
Banco de Portugal	2.1845%
Suomen Pankki	1.5870%

* National central bank's percentage shares correspond to the assignment of 92% of the total value of banknotes issued, in accordance with the key for subscription of the ECB's capital.
** NCBs are entrusted with putting into and withdrawing from circulation all euro banknotes.

The counterpart to this adjustment, i.e. the difference between the value of legally issued banknotes and the amount of banknotes actually placed, gives rise to an intra-Eurosystem position, which, for statistical reporting purposes, is reflected, in net terms, in remaining assets or liabilities, according to the respective sign.

B.0.1 e B.0.3

(a) Para uma definição pormenorizada dos agregados monetários da área do euro, aconselha-se a consulta do artigo publicado no Boletim Mensal do BCE de Fevereiro de 1999, "Agregados monetários da área do euro e o seu papel na estratégia de política monetária do Eurosistema"./ For a detailed definition of euro area monetary aggregate, see the article entitled "Euro area monetary aggregates and their role in the Euroystem's monetary policy strategy", published in the February 1999 issue of the ECB Monthly Bulletin.

B.0.2 e B.0.4

(a) As contribuições nacionais, tal como o nome indica, reflectem o contributo do sector monetário residente (Banco de Portugal e Outras IFM residentes) para os agregados da àrea do euro, não podendo ser interpretados como correspondendo a valores autónomos nacionais. O respectivo cálculo, efectuado de acordo com um método harmonizado ao nível da área do euro, caracteriza-se por garantir que a agregação das contribuições nacionais e da contribuição do Banco Central Europeu, é idêntica ao valor obtido para o conjunto da área euro. Em termos práticos, este método de cálculo corresponde a consolidar / anular as posições face ao sector monetário residente, em Portugal e nos outros países da área euro, no balanço agregado do sector monetário residente (nacional). Em seguida, a título ilustrativo, apresenta-se o conteúdo das diversas componentes das contribuições nacionais para os agregados monetários:

Contribuição nacional para a circulação monetária: corresponde à emissão monetária do Banco de Portugal deduzida de notas e moedas denominadas em euros ou em moedas nacionais dos países da área euro na posse do sector monetário residente. A partir de Janeiro de 2002 com a entrada em circulação do euro, a contribuição nacional para a moeda em circulação passa a incluir a responsabilidade legalmente atribuída pela emissão de notas denominadas em euros (vide conceito de "emissão monetária") que corresponde a uma percentagem fixa do total de notas denominadas em euros em circulação.

Contribuição nacional para as componentes relativas a depósitos e equiparados (Passivos à vista; *Outros depósitos e equiparados até dois anos (excepto passivos à vista, depósitos com pré aviso e*

acordos de recompra); *Depósitos com pré-aviso até 3 meses, Acordos de recompra): Corresponde* às responsabilidades de sector monetário residente face ao sector não monetário (excluindo administração central) residente na área do euro.

Contribuição nacional para as componentes que representam responsabilidades pela emissão de titulos (*"Unidades de participação de FMM e Títulos do mercado monetário" e "Títulos de dívida até dois anos"*): corresponde à responsabilidade do sector monetário residente pela emissão de títulos, deduzida dos montantes na posse de residentes em países fora da área do euro e dos títulos de natureza idêntica emitidos por IFM residentes em países da área do euro em carteira do sector monetário residente (nacional).

National contributions, as the name suggests, reflect the contribution of the resident monetary sector (Banco de Portugal and other resident MFIs) to the euro area aggregates, and cannot be interpreted as corresponding to national autonomous amounts. Their calculation, which is harmonized across the euro area, ensures that the aggregation of the national contributions and the contribution of the European Central Bank, is identical to the amount calculated for the euro area as a whole. In practical terms, this calculation method corresponds to the consolidation / netting out of the positions vis-à-vis the resident monetary sector, in Portugal and in the other euro area countries, in the aggregated balance sheet of the (national) resident monetary sector. For explanatory purposes, the content of the various components of national contributions to monetary aggregates is presented below:

National contribution to currency in circulation: corresponds to the issue of currency by Banco the Portugal minus banknotes and coins denominated in euro or in the national currencies of euro area countries held by the resident monetary sector. From January 2002 onwards, with the introduction of the euro banknotes and coins, national contribution to the currency in circulation includes legal liabilities in respect of the issue of euro-denominated banknotes (see the "notes and coins" concept), which corresponds to a fixed percentage of euro-denominated banknotes in circulation.

National contribution to deposits and deposit-like instruments components (Overnight deposits; *Other deposits and deposit-like instruments up to two years (except overnight deposits, deposits redeemable at notice and repurchase agreements); Deposits redeemable at notice up to 3 months, Repurchase agreements)*: corresponds to the resident monetary sector liabilities vis-à-vis the euro area resident non-monetary sector (excluding central government).

National contribution to components representing liabilities in respect of securities issued *("Money market fund shares/units and Money market paper" and "Debt securities up two years"):* corresponds to the resident monetary sector liability in respect of securities issued, minus amounts held by non-euro area residents and securities of a similar nature issued by euro area MFIs held by the (national) resident monetary sector.

B.8.2.1.1

(a) Inclui informação dos Intermediários Financeiros supervisionados pelo Banco de Portugal, ou seja, exclui nomeadamente as Sociedades Gestoras de Participações Sociais que controlam as Empresas de Seguros. / Includes data on Financial Intermediaries supervised by the Banco de Portugal, namely it does not include Financial Holding Companies that control Insurance Companies

B.8.2.1.2

(a) Inclui informação dos Auxiliares Financeiros supervisionados pelo Banco de Portugal, ou seja, exclui nomeadamente os Auxiliares de Seguros e as Sociededes e as Sociedades Gestoras de Fundos de Pensões./ Includes data on Financial Auxiliaries supervised by the Banco de Portugal, namely it does not include Insurance Financial Auxiliaries and Pension Fund Managing Companies.

B.8.2.2.1 a B.8.2.3.3

(a) Inclui informação dos Outros Intermediários Financeiros e Auxiliares Financeiros supervisionados pelo Banco de Portugal, ou seja, exclui nomeadamente as Sociedades Gestoras de Participações Sociais que controlam as Empresas de Seguros, os Auxiliares de Seguros e as Sociedades Gestoras de Fundos de Pensões. / Includes data on Other Financial Intermediaries and Financial Auxiliaries supervised by the Banco de Portugal, namely it does not include Financial Holding Companies that control Insurance Companies, Insurance Financial Auxiliaries and Pension Fund Managing Companies.

B.8.3.5

(a) Inclui informação das Sociedades Gestoras de Participações Sociais do Sector Financeiro supervisionados pelo Banco de Portugal, isto é , exclui as Sociedades Gestoras Participações Sociais que controlam empresas de Seguros. / Includes data on Financial Holding Companies supervised by the Banco de Portugal, so it excludes Financial Holding Companies that control Insurance Companies.

B.9.1.1, B.9.1.2, B.9.1.3

(a) A informação relativa aos montantes e à taxa média ponderada pelos montantes não toma em consideração operações de montante igual ou superior a 1 milhão de euros. / Data on turnovers and weighted average rates only takes into account operations above one million euros.

(b) As séries estatísticas que constam destes quadros têm periodicidades dária e mensal (calendário). / The figures in these tables are calculated on a daily and monthly (according to the calendar) basis.

C. ESTATÍSTICAS DA BALANÇA DE PAGAMENTOS / BALANCE OF PAYMENTS STATISTICS

De acordo com a metodologia seguida nas Estatísticas da Balança de Pagamentos deve ter-se em consideração a seguinte sectorização institucional:

Autoridades monetárias - inclui o Banco de Portugal e o Tesouro, até Dezembro de 1998. A partir de Janeiro 1999 inclui, apenas, o Banco de Portugal. Esta alteração surge na sequência do estipulado no Tratado da Comunidade Europeia, cujos artigos 105(2) e 116(3) conferem ao Eurosistema, composto pelo Banco Central Europeu e pelos bancos centrais nacionais da zona do euro, o direito exclusivo de detenção e gestão das reservas oficiais dos Estados membros desde o início da fase III da UEM.

Administrações públicas - a partir de Janeiro 1999 inclui o Tesouro;

Instituições financeiras monetárias - exclui o Banco de Portugal;

Outros intermediários financeiros e auxiliares financeiros - inclui, nomeadamente, Sociedades de Investimento, Sociedades financeiras de corretagem, Sociedades gestoras de património e Sociedades de desenvolvimento regional;

Particulares - inclui as famílias e as instituições sem fim lucrativo ao serviço das famílias.

According to the Balance of Payments methodologies the following institutional sectors coverage should be considered:

Monetary authorities - up to December 1998, includes the Banco de Portugal and the Treasury. From January 1999 onwards, includes only the Banco de Portugal. In accordance with the institucional arrangements in the Treaty establishing the European Community,namely its articles 105(2) and 116(3), only the Eurosystem, composed of the ECB and the national central banks participating in the single currency, has the exclusive right to hold and manage the official foreign reserves of the Member States from the beginning of Stage Three of EMU.

General government - from January 1999 onwards includes the Treasury.

Monetary financial institutions - does not include the Banco de Portugal;

Other financial intermediaries and financial auxiliaries - includes, namely, Dealers, Wealth managing companies and Regional Development companies;

Private individuals - includes households and non-profit institutions serving households.

C.2.1

(a) Na balança financeira um sinal negativo (positivo) corresponde a um aumento líquido (diminuição líquida) de activos ou a uma diminuição líquida (aumento líquido) de passivos. / A minus (plus) sign means a net increase (net decrease) on the assets and a net decrease (net increase) on the liabilities.

D. ESTATÍSTICAS CAMBIAIS / EXCHANGE RATE STATISTICS

D.1.1.1

(a) Foram introduzidas nestes quadros, a partir de Outubro de 2000, as cotações médias mensais do euro em relação ao rand da África do Sul, won da Coreia do Sul, dólar de Hong Kong, coroa da Islândia, lev da Bulgária, coroa da Eslováquia, lira de Malta, leu da Roménia, lira turca, dólar de Singapura, lats da Letónia e litas da Lituânia, calculadas a partir das cotações de referência diárias do BCE. / From October 2000 onwards these tables include the euro average exchange rate against the South African rand, South Korean won, Hong Kong dollar, Iceland krona, Bulgarian lev, Slovak koruna, Maltese lira, Romania leu, Turkish lira, Singapore dollar, Latvian lats and Lithuanian litas, calculated from the daily reference exchange rates of the ECB.

D.1.1.2

(a) As cotações mensais de fim de período do euro em relação ao rand da África do Sul, won da Coreia do Sul, dólar de Hong Kong, coroa da Islândia, lev da Bulgária, coroa da Eslováquia, lira de Malta, leu da Roménia, lira turca e dólar de Singapura são, a partir de Outubro de 2000, obtidas a partir das cotações diárias da responsabilidade do BCE. Entre Janeiro de 1999 e Outubro de 2000, a cotação de fim de período destas divisas em relação ao euro era divulgada pelo Banco de Portugal nos quadros D.1.4 (Taxas de Câmbio do euro em relação a outras moedas). / The end-of-period monthly euro exchange rates against the South African rand, South Korean won, Hong Kong dollar, Iceland krona, Bulgarian lev, Slovak koruna, Maltese lira, Romania leu, Turkish lira and Singapore dollar from October 2000 onwards are obtained from daily average exchange rates of the ECB's responsibility. Between January 1999 and October 2000, the end-of-period exchange rate of these currencies against the euro was disclosed by the Banco de Portugal in Tables D.1.4 (Euro exchange rates against other currencies).

D.1.2.1 e D.1.2.2

(a) A designação "Índice Cambial Efectivo para Portugal" substitui a anteriormente utilizada de "Índice de Taxa de Câmbio Efectiva do Escudo" (ITCE), permanecendo a metodologia de cálculo inalterada. A metodologia utilizada encontra-se descrita em "Índice de Taxa de Câmbio Efectiva do Escudo: estudo dos ponderadores do comércio externo e apresentação de nova metodologia", *Boletim Trimestral* do Banco de Portugal, Junho de 1994. / The designation "Effective Exchange Rate Index for Portugal" replaces the former designation "Escudo Effective Exchange Rate Index" (EERI), but the underlying calculation methodology remains unchanged. The methodology is described in "Escudo Effective Exchange Rate Index: external trade weighting analysis and presentation of a new methodology", *Quarterly Bulletin* of the Banco de Portugal, June 1994.

(b) DSE - Direito de Saque Especial / SDR - Special Drawing Right.

(c) Média dos *fixings* AM e PM de Londres. / Average of the London AM and PM fixings.

D.1.3

(a) O cálculo destas séries tem subjacente as cotações do dólar face a cada moeda (preços médios recolhidos no último dia útil do mês, cerca das 13.30h) e a taxa de referência do euro face ao dólar (fonte: BCE, último dia útil do mês). / The calculation of these series is based on the US dollar exchange rate vis-à-vis each currency (average prices on the last working day of the month, at 1:30 PM) and the euro reference rate vis-à-vis the US dollar (source: ECB, last working day of the month).

(b) Em 1 de Dezembro de 1999, introdução do Kwanza (AOA), equivalendo a 1 000 000 do anterior Kwanza reajustado (AOR) / On 1 December, 1999, issue of Kwanza (AOA) equivalent to 1 000 000 of the previous Readjusted Kwanza (AOR).

(c) Franco da Comunidade Financeira Africana (Franco CFA - BEACO) – Autoridade responsável: Banque Centrale des États de l'Afrique de l'Ouest - cotação para: Benim, Costa do Marfim, Burkina-Faso, Senegal, Niger, Togo, Mali e Guiné-Bissau. No caso da Guiné-Bissau, o franco apenas foi introduzido como moeda oficial em 2 de Maio de 1997, em substituição do Peso da Guiné-Bissau. / African Financial Community Franc (CFA Franc BEACO) – Responsible authority: Banque Centrale des États de l'Afrique de l'Ouest - quotation for: Benin, Cote d'Ivoire, Burkina-Faso, Senegal, Niger, Togo, Mali and Guinea-Bissau. In Guinea-Bissau, the franc was only introduced as the official currency on 2 May 1997, replacing the Guinea-Bissau Peso.

(d) Franco da Comunidade Financeira Africana (Franco CFA - BEAC) – Autoridade responsável: Banque Centrale des États de l'Afrique Centrale - cotação para: Camarões, República Centro-Africana, Congo, Gabão, Chade e Guiné Equatorial. / African Financial Community Franc (Franco CFA - BEAC) – Responsible authority: Banque Centrale des États de l'Afrique Centrale - quotation for: Cameroon, Central African Republic, Congo, Gabon, Chade and Equatorial Guinea.

(e) Sistema de câmbios múltiplos. Paridade fixa face ao dólar dos Estados Unidos. A partir de 1 de Julho de 1999, paridade fixa face ao euro para as transacções com a União Europeia. / Multiple exchange rates system. Fixed parity against the US Dollar. Since 1 July 1999, fixed parity against the euro for transactions with the European Union.

(f) A partir de Janeiro de 2001 deu-se a adopção do dólar dos Estados Unidos em substituição do sucre. / The sucre was substituted by the US dollar since January 2001.

(g) No final de Março de 1999, o Franco Congolês passou a ser cotado como moeda da República Democrática do Congo, em substituição do anterior Novo Zaire. Foi estabelecida a paridade entre as duas moedas de 1:100000. / At the end of March 1999, the Franc Congolais started to be quoted as the currency of Congo Democratic Republic, replacing the previous New Zaire. A parity of 1:100000 was established between the two currencies.

D.2.1, D.2.2, D.2.3, D.2.4

(a) Valor bruto dos montantes nominais ou nocionais das transacções contratadas durante o mês a que se refere o inquérito, corrigidos da duplicação resultante das transacções efectuadas no mercado interbancário doméstico. A partir de Abril de 1995 o inquérito à Actividade dos Mercados de Câmbios alargou o seu âmbito, abrangendo informação mais detalhada sobre o mercado de derivados e tendo a sua periodicidade passado de trimestral a semestral. Os derivados cambiais transaccionados em bolsa (opções e futuros) não surgem discriminados nos quadros, embora sejam cobertos pelo inquérito, devido ao seu volume ser no geral inexistente. Nos inquéritos realizados até Janeiro de 1995 (inclusive), as sucursais financeiras nas zonas *off-shore* da Madeira e Açores foram consideradas entidades não residentes, não tendo sido directamente inquiridas. A partir de Abril de 1995 estas sucursais *off-shore* passaram a ser consideradas entidades financeiras residentes e todas as operações que efectuam no âmbito do inquérito são reportadas conjuntamente com as da respectiva sede. / Gross nominal or notional principal amounts of transactions concluded during the survey month, net of local inter-dealer double-counting. As from April 1995 the survey of Foreign Exchange Market Activity was significantly expanded to include a comprehensive coverage on derivatives market and its frequency was changed from quarterly to semi-annual. Because of the residual share recorded by foreign exchange-traded derivatives (options and futures), they are not separately disclosed, although they are covered by the survey. In the sur-

veys undertaken until January 1995 (inclusive), the off-shore branches at Madeira and Azores were considered as non-resident entities. For that reason they were not taking part in the survey. As from April 1995 these entities have been considered as resident and all their transactions are jointly reported with those of their head offices.

(b) Valores convertidos em unidades de US-dólares, à taxa de câmbio diária indicativa do Banco de Portugal do dia da contratação da transacção, e divididos pelo número de dias do mês em que os mercados cambial e de derivados portugueses tenham estado abertos. / Values converted into US dollars using the Banco de Portugal indicative exchange rate prevailing on the date of the trade and divided by the number of days in the month on which the Portuguese foreign exchange and derivatives markets were open.

(c) Incluem os *cross-currency interest rate swaps*. / Include the cross-currency interest rate swaps.

(d) Transaccionadas em balcão / Over-the-counter.

D.2.5, D.2.6, D.2.7, D.2.8

(a) Valores brutos, nominais ou nocionais, dos montantes em carteira, corrigidos da duplicação resultante das posições detidas no mercado interbancário doméstico. Os dados relativos às posições só começaram a ser recolhidos a partir de Abril de 1995, quando o inquérito trimestral à Actividade dos Mercados de Câmbios alargou o seu âmbito, abrangendo informação mais detalhada sobre o mercado de derivados e tendo a sua periodicidade passado de trimestral a semestral. Os derivados cambiais transaccionados em bolsa (opções e futuros) não surgem discriminados nos quadros, embora sejam cobertos pelo inquérito, devido ao seu volume ser no geral inexistente. As sucursais financeiras nas zonas *off-shore* da Madeira e Açores são consideradas entidades financeiras residentes e todas as operações que efectuam no âmbito do inquérito são reportadas conjuntamente com as da respectiva sede. / Gross nominal or notional amounts outstanding net of local inter-dealer double-counting. Data on amounts outstanding only started to be collected as from April 1995, when the survey of Foreign Exchange Market Activity was significantly expanded to include a comprehensive coverage on derivatives market and its frequency was changed from quarterly to semi-annual. Because of the residual share recorded by foreign exchange-traded derivatives (options and futures), they are not separately disclosed, although they are covered by the survey. The off-shore branches at Madeira and Azores are considered as resident and all their transactions are jointly reported with those of their head offices.

(b) Incluem os *cross-currency interest rate swaps*. / Include the cross-currency interest rate swaps.

(c) Transaccionadas em balcão / Over-the-counter

(d) Inclui outros produtos derivados cambiais, nomeadamente, os transaccionados em bolsa (opções e futuros). / Include other foreign exchange derivatives instruments, namely, the exchange-traded derivatives (options and futures).

D.2.9, D.2.10

(a) Valor bruto dos montantes nominais ou nocionais das transacções contratadas durante o mês a que se refere o inquérito, corrigidos da duplicação resultante das transacções efectuadas no mercado interbancário doméstico. Os dados relativos às transacções de derivados de taxa de juro só começaram a ser recolhidos a partir de Abril de 1995, quando o inquérito trimestral à Actividade dos Mercados de Câmbios alargou o seu âmbito, abrangendo informação mais detalhada sobre o mercado de derivados e tendo a sua periodicidade passado de trimestral a semestral. As sucursais financeiras nas zonas *off-shore* da Madeira e Açores são consideradas entidades financeiras residentes e todas as operações que efectuam no âmbito do inquérito são reportadas conjuntamente com as da respectiva sede. / Gross nominal or notional principal amounts of transactions concluded during the survey month, net of local inter-dealer double-counting. Data on single-currency interest rate derivatives only started to be collected as from April 1995, when the survey of Foreign Exchange Market Activity was significantly expanded to include a comprehensive coverage on derivatives market and its frequency was changed from quarterly to semi-annual. The off-shore branches at Madeira and Azores are considered as resident and all their transactions are jointly reported with those of their head offices.

(b) Valores convertidos em unidades de US-dólares, à taxa de câmbio diária indicativa do Banco de Portugal do dia da contratação da transacção, e divididos pelo número de dias do mês em que os mercados cambial e de derivados portugueses tenham estado abertos. / Values converted into US dollars using the Banco de Portugal indicative exchange rate prevailing on the date of the trade and divided by the number of days in the month on which the Portuguese foreign exchange and derivatives markets were open.

(c) Transaccionadas em balcão / Over-the-counter.

D.2.11, D.2.12

(a) Valores brutos, nominais ou nocionais, dos montantes em carteira, corrigidos da duplicação resultante das posições detidas no mercado interbancário doméstico. Os dados relativos às posições só começaram a ser recolhidos a partir de Abril de 1995, quando o inquérito trimestral à Actividade dos Mercados de Câmbios alargou o seu âmbito, abrangendo informação mais detalhada sobre o mercado de derivados e tendo a sua periodicidade passado de trimestral a semestral. As sucursais financeiras nas zonas *off-shore* da Madeira e Açores são consideradas entidades financeiras residentes e todas as operações que efectuam no âmbito do inquérito são reportadas conjuntamente com as da respectiva sede. / Gross nominal or notional amounts outstanding net of local inter-dealer double-counting. Data on amounts outstanding only started to be collected as from April 1995, when the survey of Foreign Exchange Market Activity was significantly expanded to include a comprehensive coverage on derivatives market and its frequency was changed from quarterly to semi-annual. The off-shore branches at Madeira and Azores are considered as resident and all their transactions are jointly reported with those of their head offices.

(b) Transaccionadas em balcão / Over-the-counter

E. **FINANÇAS PÚBLICAS**

(a) Despesas do Estado segundo a classificaçãoeconómica. Os valores intra-anuais referem-se a despesas autorizadas. / State expenditures according to the economic classification. Intra-annual figures refer to authorized expenditures.

F. **ESTATÍSTICAS GERAIS / GENERAL STATISTICS**

F.1.1

(a) Entre parêntesis, os pesos de cada sector. / Sectoral weights presented in brackets.

F.1.2

(a) Entre parêntesis, os pesos de cada sector. / Sectoral weights presented in brackets.

F.1.3, F.1.4, F.1.5, F.1.6, F.1.7

(a) Os saldos de respostas extremas correspondem à diferença entre as percentagens de resposta positiva e negativa. / Percentage balance is the difference between positive and negative answers.

F.1.10

(a) (1, 3, 5, 7) Inclui construções novas, ampliações, transformações e restaurações de edifícios. / Includes new buildings, additions and alterations to existing buildings.

F.1.11

(a) Os saldos de respostas extremas correspondem à diferença entre as percentagens de resposta positiva e negativa. / Percentage balance is the difference between positive and negative answers.

F.1.12

(a) (1-3) Emissão. / Power emission. (6) Consumo total, referido a emissão (inclui emissão total, trocas com o estrangeiro, recepção de autoprodutores, abatidos do consumo em bombagem hidro-eléctrica). / Total consumption, emission related (including total power emission, power imports and exports, power surplus from energy self-sufficient plants fed into the national grid, deducted from consumption for hydroelectric pumping).

F.1.13

(a) Os saldos de respostas extremas correspondem à diferença entre as percentagens de resposta positiva e negativa. / Percentage balance is the difference between positive and negative answers.

F.1.14

(a) CAE Rev2 - Sectores 10+20+30+40+50+60. Contrariamente ao índice anterior (base:1990) não foi incluído o importante sector do "Comércio de Automóveis e Combustíveis". Também não foi considerado o sector 5270 " Reparação de bens pessoais e domésticos" por ser muito disperso e pouco significativo (peso=0.47). / CEA Rev.2 - Sectors 10+20+30+40+50+60. Conversely to the former index (basis: 1990), "Sales of vehicles and fuel" has not been included, nor has sector 5270 "Repair of personal and household goods" for being rather scattered and negligible (weight=0.47).

F.1.15

(a) Os dados apresentados correspondem á versão mais recente disponível, encontrando-se em diferentes estádios de revisão (1ª versão, revistos e definitivos). / Data in the table correspond to the most recent version available, so that different revision states can be found (first version, revised and definitive data).

F.2.1, F.2.2, F.2.3

(a) A população activa e o desemprego são tomados em sentido restrito: apenas são considerados como desempregados os indivíduos que fizeram diligências concretas para procurar emprego no período de quatro semanas anteriores ao inquérito. / Labour force and unemployment considered in narrow sense: only individuals who sought work actively in the four weeks before survey are included in the labour force as unemployed.

F.2.3

(b) No novo inquérito, resulta da agregação dos contratos colectivos e contratos individuais sem termo. / In the new survey, the item "Permanent contract" results from the aggregation of colective contracts and individual contracts without fixed term.

(c) No novo inquérito, resulta da agregação dos contratos com termo, dos contratos de prestação de serviços, do trabalho sazonal sem contrato escrito e do trabalho pontual ou ocasional. / In the new survey, the item "Fixed term" results from the aggregation of fixed term contracts, contracts for services supplied, seasonal work without written contract, and temporary or occasional work.

F.2.5.

(a) O desemprego é tomado em sentido restrito: apenas são considerados como desempregados os indíviduos que fizeram diligências concretas para procurar emprego no período de quatro semanas anteriores ao inquérito. / Unemployment considered in narrow sense: only individuals who sought work actively in the four weeks before survey are included in the labour force as unemployed.

F.2.7.

(a) Despesas (4) com pensões de velhice, incluindo suplementos e complementos. / Old age pension expenditue, including related items; Despesas (5) com pensões de invalidez (incluindo suplementos e complementos) e com pensões por incapacidade permanente (doenças profissionais). / Disability pension expenditure, including related items; Despesas (6) com pensões de sobrevivência, incluindo suplementos e complementos. / Survivors pension expenditure, including related items; Número (7) de beneficiários da Segurança Social com subsídios de desemprego processados no período em análise (não inclui subsídio social de desemprego). / Recipients of unemployment benefits, with benefits processed during the period, excluding Social unemployment benefits; Número (8) de requerimentos para subsídio de desemprego entrados no período em análise. / Number of applications for unemployment benefits processed during the period.

F.2.8

(a) As taxas apresentadas para cada mês corrrespondem às variações intertabelas anualizadas ponderadas pelo número de trabalhadores abrangidos. As taxas apresentadas para cada ano correspondem à média das taxas mensais, ponderada pelo número de trabalhadores abrangidos. / Rates provided for each month are based on the annual increase of the wage settlements weighted by the number of workers covered. Rates provided for each year are based on monthly data, weighted by the number of workers covered each month.

SECTORAL BREAKDOWN IN MONETARY AND FINANCIAL STATISTICS

RESIDENT SECTOR				
Financial corporations	Monetary financial instituitions (MFI)	Banco de Portugal		Monetary sector
		Other monetary financial institutions	Banks Savings banks Mutual agricultural credit banks Money market funds	
	Non-monetary financial instituitions (NMFI)	Other financial intermediaries	Investment funds, except money market funds Risk capital companies Factoring companies Dealers Credit-purchase financing companies Financial holding companies Financial leasing companies Financial Intermediaries - other	Non-monetary sector
		Financial auxiliaries	Exchange offices Brokers Investment fund managing companies Wealth managing companies Financial auxiliaries - other	
		Insurance corporations and pension funds		
General government		Central government	State Autonomous funds and services	
		Regional government	Azores Madeira	
		Local government	Mainland Azores Madeira	
		Social security funds		
Non-financial corporations		Non-financial public corporations Non-financial private corporations		
Private individuals		Households Non-profit institutions serving households		
Emigrants				
NON-RESIDENT SECTOR				
Same breakdown as in the resident sector, with the due adjustments, such as: * Other monetary financial institutions sector has a breakdown between “departments abroad” and “other”; * In non-European Union countries the other monetary financial institutions sector only includes banks; * Includes international organisations.				

Corresponds to the money-neutral sector.

FINANCIAL INSTRUMENTS AND OTHER ITEMS IN MONETARY AND FINANCIAL STATISTICS

<table>
<tr><th colspan="4">ASSETS</th></tr>
<tr><td colspan="4">Monetary gold
Special drawing rights (SDR)
Assets vis-à-vis International Monetary Fund (IMF)
Notes and coins</td></tr>
<tr><td rowspan="6">Credits and credit-like instruments</td><td rowspan="3">Deposits</td><td colspan="2">Transferable deposits</td></tr>
<tr><td rowspan="2">Other deposits</td><td>Notice deposits
Time deposits
Certificates of deposits</td></tr>
<tr><td colspan="2"></td></tr>
<tr><td rowspan="3">Loans</td><td colspan="2">Discount</td></tr>
<tr><td rowspan="2">Loans (except discount) and other assets</td><td>Interbank money market loans
Subordinated loans
Other loans
Other assets</td></tr>
<tr><td colspan="2">Non-performing loans</td></tr>
<tr><td colspan="2">Securities other than shares</td><td colspan="2">Money market paper
Treasury bills
Commercial paper
Bonds (except subordinated bonds)
Subordinated bonds
Participating bonds
Other debt securities
Financial derivatives</td></tr>
<tr><td colspan="2">Shares and other equity</td><td colspan="2">Shares
Investment funds units
Other equity</td></tr>
<tr><td colspan="2">Remaining assets</td><td colspan="2">Cheques
Fixed assets
Advances
Other accounts receivable
Operating cost
Other accounts</td></tr>
</table>

FINANCIAL INSTRUMENTS AND OTHER ITEMS IN MONETARY AND FINANCIAL STATISTICS

LIABILITIES				
Counterpart of special drawing rights				
Currency / Notes and coins				
Deposits and deposit-like instruments	Deposits	Transferable deposits		
		Notice deposits		
		Time deposits		
		Emigrants' account		
		Housing savings deposits		
		Pensioners' savings deposits		
		Other savings deposits		
	Deposit-like instruments	Certificates of deposits		
		Repurchase agreements		
		Loans	Credits	Discount
				Interbank money market (IMM) loans
				Subordinated loans
				Other loans
			Other liabilities	
Securities other than capital		Money market paper		
		Commercial paper		
		Bonds (except subordinated bonds)		
		Subordinated bonds		
		Participating bonds		
		Other debt securities		
		Financial derivatives		
Money market funds shares/units				
Capital and reserves		Shares		
		Other equity		
		Profit and loss account		
		Reserves		
		Provisions for non-performing loans		
		Provisions for sundry risks		
Remaining liabilities		Compulsory deposits		
		Advances		
		Other accounts payable		
		Operating income		
		Other accounts		

GLOSSÁRIO

AC	Administração Central
AECOPS	Associação de Empresas de Construção e Obras Públicas
ANEOP	Associação Nacional de Empreiteiros de Obras Públicas
BCE	Banco Central Europeu
BT	Bilhetes do Tesouro
BVL	Bolsa de Valores de Lisboa
CAE	Classificação das Actividades Económicas
CEDIC	Certificados Especiais de Dívida de curto prazo
CIMPOR	Cimpor, Cimentos de Portugal, S.A.
CLIP	Crédito em Sistema de Leilão ao Investimento Público
DSE	Direito de Saque Especial
FECOM	Fundo Europeu de Cooperação Monetária
FEDER	Fundo Europeu para o Desenvolvimento Regional
FEOGA	Fundo Europeu de Orientação e Garantia Agrícola
FMI	Fundo Monetário Internacional
f.o.b.	free on board
FSE	Fundo Social Europeu
IME	Instituto Monetário Europeu
INE	Instituto Nacional de Estatística
IPC	Índice de Preços no Consumidor
IRC	Imposto sobre o Rendimento das Pessoas Colectivas
IRS	Imposto sobre o Rendimento das Pessoas Singulares
ITCE	Índice da Taxa de Câmbio Efectiva do Escudo
IVA	Imposto sobre o Valor Acrescentado
M(i,j)	Taxa de crescimento da média móvel de ordem i com desfasamento j Exemplo para uma série mensal: -M(1,1): mês corrente/mês anterior -M(1,12): mês corrente/mês homólogo -M(12,12): 12 meses/12meses homólogos
MTC	Mecanismo de Taxas de Câmbio
n.i.n.r.	não incluído noutra rubrica
OCDE	Organização para a Cooperação e Desenvolvimento Europeu
PALOP	Países Africanos de Língua Oficial Portuguesa
PEDIP	Programa Específico para o Desenvolvimento da Indústria Portuguesa
PETROGAL	Petróleos de Portugal, Petrogal, S.A.
SME	Sistema Monetário Europeu
UE	União Europeia

GLOSSARY

AECOPS	Associação de Empresas de Construção e Obras Públicas
ANEOP	Associação Nacional de Empreiteiros de Obras Públicas
ECB	European Central Bank
BVL	Bolsa de Valores de Lisboa (Lisbon Stock Exchange)
CEA	Classification of Economic Activities
CIMPOR	Cimpor, Cimentos de Portugal, S.A.
CG	Central Government
CLIP	Auctioned Credit for Public Investment
CPI	Consumer Price Index
EAGGF	European Agricultural Guidance and Guarantee Fund
EERI	Effective Exchange Rate Index
EMCF	European Monetary Cooperation Fund
EMI	European Monetary Institute
EMS	European Monetary System
ERDF	European Regional Development Fund
ERM	Exchange Rate Mechanism
ESF	European Social Fund
EU	European Union
f.o.b.	free on board
GG	General Government
IMF	International Monetary Fund
INE	Instituto Nacional de Estatística
M(i,j)	Moving average growth rate (i months) with lag j Example for a monthly series: -M(1,1): month-on-month -M(1,12): year-on-year -M(12,12): 12 months moving average
n.i.e.	not included elsewhere
OECD	Organisation for Economic Cooperation and Development
PALOP	Portuguese Speaking African Countries
PETROGAL	Petróleos de Portugal, Petrogal, S.A.
PEDIP	Specific Programme for the Development of Portuguese Industry
SDR	Special Drawing Right
TB	Treasury Bills

Sinais convencionais utilizados nos quadros

" -"	não aplicável
" . "	não disponível
" 0 "	nulo ou irrelevante
" p "	provisório

Conventions used in the tables

" -"	not applicable
" . "	not available
" 0 "	nil or negligible
" p "	provisional

Suplementos ao Boletim Estatístico

1/98 Informação estatística sobre instituições financeiras não monetárias, Dezembro de 1998. /
Statistical information on non-monetary financial institutions, December 1998.

2/98 Investimento directo do exterior em Portugal: estatísticas de fluxos e *stocks* para o ano de 1996 e estimativas de *stocks* para 1997, Dezembro de 1998. /
Foreign direct investment in Portugal: flows and stocks statistics for 1996 and stocks estimates for 1997, December 1998.

1/99 Nova apresentação das estatísticas da balança de pagamentos, Fevereiro/Março de 1999. /
New presentation of the balance of payments statistics, February/March 1999.

2/99 Informação estatística sobre fundos de investimento mobiliário (FIM), Dezembro de 1999. /
Statistical information on mutual funds, December 1999.

1/00 Investimento directo de Portugal no exterior, Dezembro 2000. /
Portuguese direct investment abroad (available only in Portuguese), December 2000.

1/01 "Balanço estatístico" e "Balanço contabilístico" das outras instituições financeiras monetárias, Agosto 2001. /
"Statistical balance sheet" and "Accounting balance sheet" of other monetary financial institutions, August 2001.