BOLETIM ESTATÍSTICO

Fevereiro 2002

Disponível em www.bportugal.pt - Publicações e Estatísticas

Banco de Portugal

Special Data Dissemination Standard

Em Abril de 1996 o Fundo Monetário Internacional (FMI) criou o 'Special Data Dissemination Standard' (SDDS) visando reforçar a transparência, integridade, actualidade e qualidade da informação estatística. No âmbito do SDDS é disponibilizada informação sobre: dados macroeconómicos; política de divulgação ao público; política de revisões; metodologias subjacentes à preparação da informação estatística.

Portugal aderiu ao SDDS em Outubro de 1998, podendo ser consultada a informação relativa a Portugal no 'Dissemination Standard Bulletin Board' (DSBB) do FMI, acessível na Internet - http://dsbb.imf.

Em articulação com o calendário de divulgação estabelecido no SDDS, igualmente disponível no referido endereço da Internet, o Banco de Portugal publica, em primeira mão, na Internet – www.bportugal.pt as relevantes estatísticas sobre Contas da Administração Central - Financiamento, Contas do Sector Bancário e do Banco de Portugal, Taxas de Juro e Reservas Internacionais.

A informação estatística abrangida pelo SDDS, relativa a Portugal, é compilada pelo Ministério das Finanças, pelo Instituto Nacional de Estatística, pela Euronext Lisboa e pelo Banco de Portugal.

In April 1996, the International Monetary Fund (IMF) created the "Special Data Dissemination Standard" (SDDS) with the intention of improving the dissemination of reliable, comprehensive and timely economic, financial and socio-demographic data. The standard provides information on the data categories and the practices concerning the access by the public, the integrity and the quality of the Statistics.

Portugal has been represented on the IMF 'Dissemination Standard Bulletin Board' (DSBB) since October 1998. Metadata on Portuguese economic and financial categories are available at http://dsbb.imf.org.

According to the SDDS advance release calendar, also available on the referred IMF website, the Banco de Portugal publishes firstly on its website – www.bportugal.pt, the relevant data concerning Central Government Accounts - Financing, Accounts of the Banking System and of the Central Bank, Interest Rates and International Reserves.

The statistical data, for Portugal, are compiled by Ministério das Finanças, Instituto Nacional de Estatística, Euronext Lisboa and Banco de Portugal.

ÍNDICE

A. Principais indicadores
B. Estatísticas monetárias e financeiras
B.0 Agregados monetários e principais contrapartidas
B.1 Síntese monetária
B.2 Balanço do Banco de Portugal
B.3 Balanço das outras instituições financeiras monetárias
B.4 Detalhes dos activos das outras instituições financeiras monetárias face a residentes
B.5 Detalhes dos passivos das outras instituições financeiras monetárias face a residentes
B.6 Detalhes dos activos e dos passivos das outras instituições financeiras monetárias face a não residentes
B.7 Taxas de juro e rendibilidade dos bancos
B.8 Informação sobre instituições financeiras não monetárias
B.9 Mercado monetário interbancário
B.10 Mercados de títulos
C. Estatísticas da balança de pagamentos
C.1 Balanças corrente e de capital
C.2 Balança financeira
C.3 Posição de investimento internacional
D. Estatísticas cambiais
D.1 Taxas de câmbio
D.2 Transacções no mercado de câmbios
E. Estatísticas das finanças públicas
F. Estatísticas gerais

A. PRINCIPAIS INDICADORES

A.1 INFLAÇÃO

A.1.1 Índice harmonizado de preços no consumidor e índice de preços no consumidor - Taxas de variação 5
A.1.2 Índice harmonizado de preços no consumidor por agregados -Taxas de variação. 6
A.1.3 Índice de preços no consumidor por classes -Taxas de variação 7
A.1.4 Índice harmonizado de preços no consumidor - Taxas de variação 8

A.2 ESTATÍSTICAS CAMBIAIS

A.2.1.1 Taxas de conversão irrevogáveis para o euro 11
A.2.1.2 Taxas utilizadas para a determinação da taxa de conversão do escudo para euro - Taxas centrais bilaterais do escudo no MTC em Maio de 1998. 12
A.2.2 Taxas de câmbio de referência do euro. 13
A.2.3 Taxas de câmbio de referência do euro vis-à-vis outras moedas da UE e MTC II 14
A.2.4 Taxas de câmbio informativas do escudo 15

A.3 ESTATÍSTICAS MONETÁRIAS E FINANCEIRAS

A.3.1 Taxas de juro de curto prazo e taxas de rendibilidade de longo prazo 19
A.3.2 Taxas de juro das operações activas dos bancos - Operações de 91 a 180 dias com sociedades não financeiras privadas 20
A.3.3 Taxas de juro das operações passivas dos bancos - Depósitos a prazo de 31 a 90 dias e de 181 dias a 1 ano. . . . 20
A.3.4 Índice de cotações de acções 21
A.3.5 Síntese monetária - Saldos em fim de mês 22
A.3.6 Contrapartida da variação dos passivos até 2 anos face ao sector não monetário excepto administração central - Variações de saldos em fim de mês 22
A.3.7 Agregados monetários da área do euro e contribuição nacional - Taxas de variação anual com base no índice 23
A.3.8 Agregados de crédito interno – Taxas de variação 24

CONTENTS

A. Main indicators
B. Monetary and financial statistics
B.0 Monetary aggregates and main counterparts
B.1 Monetary survey
B.2 Balance sheet of the Banco de Portugal
B.3 Balance sheet of monetary financial institutions
B.4 Details of the assets of other monetary financial institutions vis-à-vis residents
B.5 Details of the liabilities of other monetary financial institutions vis-à-vis residents
B.6 Details of the assets and liabilities of other monetary financial institutions vis-à-vis non-residents
B.7 Banks interest rates and profitability
B.8 Information on non-monetary financial institutions
B.9 Interbank money market
B.10 Securities markets
C. Balance of payments statistics
C.1 Current and capital accounts
C.2 Financial accounts
C.3 International investment position
D. Exchange rate statistics
D.1 Exchange rates
D.2 Exchange market turnover
E. Public finance statistics
F. General statistics

A. MAIN INDICATORS

A.1 INFLATION

A.1.1 Harmonized index of consumer prices and consumer price index - Rates of change 5
A.1.2 Harmonized index of consumer price by aggregates - Rates of change 6
A.1.3 Consumer price index by items - Rates of change 7
A.1.4 Harmonised index of consumer prices - Rates of change . . 8

A.2 EXCHANGE RATE STATISTICS

A.2.1.1 Irrevocable conversion rates for the euro 11
A.2.1.2 Rates used in determining the irrevocable conversion rate of the escudo for the euro - ERM bilateral central rates of the escudo in May 1998 12
A.2.2 Euro reference exchange rates. 13
A.2.3 Euro reference exchange rates vis-à-vis other EU currencies and ERM II 14
A.2.4 Escudo informative exchange rates 15

A.3 MONETARY AND FINANCIAL STATISTICS

A.3.1 Short-term interest rates and long-term yields 19
A.3.2 Bank lending rates - From 91 to 180 days operations with non-official private corporations 20
A.3.3 Bank deposit rates - Time deposits from 31 to 90 days and from 181 days to 1 year 20
A.3.4 Share price index 21
A.3.5 Monetary survey - End-of-month figures. 22
A.3.6 Counterparts to changes in liabilities up to 2 years vis-à-vis non-monetary sector except central government - Changes in the end-of-month figures 22
A.3.7 Monetary aggregates of the euro area and national contribution - Annual change rates on the basis of the index 23
A.3.8 Domestic credit aggregates – Rates of change 24

A.3.9 Crédito interno a sociedades não financeiras por ramo de actividade - Taxas de variação homóloga calculadas com base em saldos em fim de mês 25
A.3.10 Crédito interno a particulares por finalidade - Taxas de crescimento homólogo calculadas com base em saldos em fim de mês 26
A.3.11 Balanço do Banco de Portugal - Saldos em fim de mês 27
A.3.12 Balanço agregado das outras instituições financeiras monetárias - Saldos em fim de mês. 28
A.3.13 Balanço consolidado das outras instituições financeiras monetárias (residentes) - Saldos em fim de mês. 29
A.3.14 Balanço agregado do sistema bancário - Actividade consolidada - Saldos em fim de mês 30

A.4 ESTATÍSTICAS DA BALANÇA DE PAGAMENTOS

A.4.1 Balança de pagamentos - Principais componentes
Valores anuais (em euros, escudos e dólares) 33
Em euros 34
Em escudos 35
Em dólares. 36
A.4.2 Principais componentes da balança de pagamentos - Com os países da área do euro
Em euros 37
Em escudos 38
Em dólares. 39
A.4.3 Principais componentes da balança de pagamentos - Com os países da União Europeia
Em euros 40
Em escudos 41
Em dólares. 42
A.4.4 Balança corrente e de capital - Principais componentes
Em euros 43
Em escudos 44
Em dólares. 45
A.4.5 Balança financeira - Principais componentes
Em euros 46
Em escudos 47
Em dólares. 48
A.4.6 Posição de investimento internacional - Principais componentes
Em euros 49
Em escudos 50
Em dólares. 51
A.4.7 Balanças corrente e de capital e balança financeira - Valores líquidos do trimestre terminado em cada mês 52
A.4.8 Balanças corrente e de capital - Principais componentes - Valores líquidos do trimestre em cada mês. 52
A.4.9 Balança financeira - Principais componentes - Valores líquidos do trimestre em cada mês 52

A.5 ESTATÍSTICAS DAS FINANÇAS PÚBLICAS

A.5.1 Financiamento das administrações públicas - Valores acumulados 55

B. ESTATÍSTICAS MONETÁRIAS E FINANCEIRAS

B.0 AGREGADOS MONETÁRIOS E PRINCIPAIS CONTRAPARTIDAS

B.0.1 Agregados monetários da área do euro. 61
B.0.2 Contribuição nacional para os agregados monetários da área do euro. 61
B.0.3 Principais contrapartidas do M3 da área do euro 62
B.0.4 Contribuição nacional para as principais contrapartidas do M3 da área do euro 62

B.1 SÍNTESE MONETÁRIA

B.1.1 Balanço consolidado das instituições financeiras monetárias . 65
B.1.2 Agregados de crédito interno. 65
B.1.3 Passivos até 2 anos face ao sector residente não monetário (excepto administração central) 66

B.2 BALANÇO DO BANCO DE PORTUGAL

B.2.1 Balanço do Banco de Portugal 69

A.3.9 Domestic credit to non-financial corporations by branch of activity - Year-on-year rate of change computed from end-of-month figures. 25
A.3.10 Domestic credit to private individuals by purpose - Year-on-year growth rates computed from end-of-month figures 26
A.3.11 Balance sheet of the Banco de Portugal - End-of-month figures 27
A.3.12 Other monetary financial institutions aggregated balance sheet - End-of-period figures 28
A.3.13 Other (resident) monetary financial institutions consolidated balance sheet - End-of-period figures. 29
A.3.14 Aggregated balance sheet of the banking system - Consolidated activity - End-of-period figures 30

A.4 BALANCE OF PAYMENTS STATISTICS

Balance of payments - Main items
Annual figures (in euros, escudos and dollars). 33
In euros 34
In escudos 35
In dollars. 36
A.4.2 Balance of payments main items - Vis-à-vis euro area countries
In euros. 37
In escudos. 38
In dollars 39
A.4.3 Balance of payments main items - Vis-à-vis European Union countries
In euros. 40
In escudos. 41
In dollars 42
A.4.4 Current and capital account - Main items
In euros. 43
In escudos. 44
In dollars 45
A.4.5 Financial account - Main items
In euros. 46
In escudos. 47
In dollars 48
A.4.6 International investment position
In euros 49
In escudos 50
In dollars. 51
A.4.7 Curent and capital accounts and financial account - Net values of the quarter ended in each month 52
A.4.8 Current and capital accounts - Main items - Net values of the quarter ended in each month 52
A.4.9 Financial account - Main items - Net values of the quarter ended in each month 52

A.5 PUBLIC FINANCE STATISTICS

A.5.1 General government financing - Cumulative figures. 55

B. MONETARY AND FINANCIAL STATISTICS

B.0 MONETARY AGGREGATES AND MAIN COUNTERPARTS

B.0.1 Euro area monetary aggregates 61
B.0.2 National contribution for the euro area monetary aggregates 61
B.0.3 Main counterparts of euro area M3. 62
B.0.4 National contribution for the main counterparts of euro area M3 62

B.1 MONETARY SURVEY

B.1.1 Monetary financial instituitons' consolidated balance sheet . 65
B.1.2 Domestic credit aggregates 65
B.1.3 Liabilities up to 2 years vis-à-vis non-monetary resident sector (except central government) 66

B.2 BALANCE SHEET OF THE BANCO DE PORTUGAL

B.2.1 Balance sheet of the Banco de Portugal. 69

B.2.2.1 Activos do Banco de Portugal face a residentes 69
B.2.2.2 Passivos do Banco de Portugal face a residentes. 70
B.2.3.1 Activos do Banco de Portugal face a não residentes - Por instrumento financeiro e prazo. 70
B.2.3.2 Passivos do Banco de Portugal face a não residentes - Por instrumento financeiro e prazo. 71
B.2.4 Activos e passivos do Banco de Portugal face a não residentes - Por países da área do euro e fora da área do euro 71

B.3 BALANÇO DAS OUTRAS INSTITUIÇÕES FINANCEIRAS MONETÁRIAS

B.3.1 Activos e passivos das outras instituições financeiras monetárias face a instituições financeiras monetárias. 75
B.3.2.1 Activos e passivos das outras instituições financeiras monetárias face a outros intermediários financeiros e auxiliares financeiros 75
B.3.2.2 Activos e passivos das outras instituições financeiras monetárias face a sociedades de seguros e fundos de pensões 76
B.3.3.1 Activos e passivos das outras instituições financeiras monetárias face à administração central 76
B.3.3.2 Activos das outras instituições financeiras monetárias face às administrações públicas excepto admininstração central 77
B.3.3.3 Passivos das outras instituições financeiras monetárias face às administrações públicas excepto administração central . . 77
B.3.4 Activos e passivos das outras instituições financeiras monetárias face a sociedades não financeiras 78
B.3.5 Activos e passivos das outras instituições financeiras monetárias face a particulares. 78
B.3.6 Activos e passivos das outras instituições financeiras monetárias face a emigrantes 79
B.3.7.1 Activos das outras instituições financeiras monetárias face a não residentes 79
B.3.7.2 Passivos das outras instituições financeiras monetárias face a não residentes 80
B.3.8 Activos e passivos das outras instituições financeiras monetárias - Sector não especificado 80

B.4 DETALHES DOS ACTIVOS DAS OUTRAS INSTITUIÇÕES FINANCEIRAS MONETÁRIAS FACE A RESIDENTES

B.4.1.1 Empréstimos de outras instituições financeiras monetárias a instituições financeiras não monetárias - Por prazo 83
B.4.1.2 Empréstimos de outras instituições financeiras monetárias às administrações públicas excepto administração central - Por prazo 83
B.4.1.3 Empréstimos de outras instituições financeiras monetárias a sociedades não financeiras - Por prazo 84
B.4.1.4 Empréstimos de outras instituições financeiras monetárias a particulares - Por finalidade e prazo 84
B.4.2.1 Empréstimos de outras instituições financeiras monetárias a sociedades não financeiras - Por ramo de actividade 85
B.4.2.2 Empréstimos de outras instituições financeiras monetárias a sociedades não financeiras da indústria transformadora - Por ramo de actividade. 86
B.4.2.3 Papel comercial em carteira de outras instituições financeiras monetárias, emitido por sociedades não financeiras - Por ramo de actividade 87
B.4.3 Activos em moeda estrangeira de outras instituições financeiras monetárias face ao sector não monetário - Por sector institucional 87
B.4.4 Empréstimos de outras instituições financeiras monetárias a sociedades não financeiras e particulares - Por distrito / região autónoma 88

B.5 DETALHES DOS PASSIVOS DE OUTRAS INSTITUIÇÕES FINANCEIRAS MONETÁRIAS FACE A RESIDENTES

B.5.1.1 Depósitos e equiparados de outros intermediários financeiros e auxiliares financeiros em outras instituições financeiras monetárias 91
B.5.1.2 Depósitos e equiparados de sociedades de seguros e fundos de pensões em outras instituições financeiras monetárias . . . 91
B.5.1.3 Depósitos e equiparados da administração central em outras instituições financeiras monetárias 92

B.2.2.1 Assets of the Banco de Portugal vis-à-vis residents. 69
B.2.2.2 Liabilities of the Banco de Portugal vis-à-vis residents. 70
B.2.3.1 Assets of the Banco de Portugal vis-à-vis non-residents - By financial instrument and maturity. 70
B.2.3.2 Liabilities of the Banco de Portugal vis-à-vis non-residents - By financial instrument and maturity. 71
B.2.4 Assets and liabilities of the Banco de Portugal vis-à-vis non-residents - By euro area and non-euro area countries . 71

B.3 BALANCE SHEET OF OTHER MONETARY FINANCIAL INSTITUTIONS

B.3.1 Assets and liabilities of other monetary financial institutions vis-à-vis monetary financial institutions. 75
B.3.2.1 Assets and liabilities of other monetary financial institutions vis-à-vis other financial intermediaries and financial auxiliaries 75
B.3.2.2 Assets and liabilities of other monetary financial institutions vis-à-vis insurance corporations and pension funds. 76
B.3.3.1 Assets and liabilities of other monetary financial institutions vis-à-vis central government. 76
B.3.3.2 Assets of other monetary financial institutions vis-à-vis general government except central government 77
B.3.3.3 Liabilities of other monetary financial institutions vis-à-vis general government except central government. 77
B.3.4 Assets and liabilities of other monetary financial institutions vis-à-vis non-financial corporations. 78
B.3.5 Assets and liabilities of other monetary financial institutions vis-à-vis private individuals 78
B.3.6 Assets and liabilities of other monetary financial institutions vis-à-vis emigrants 79
B.3.7.1 Assets of other monetary financial institutions vis-à -vis non-residents 79
B.3.7.2 Liabilities of other monetary financial institutions vis-à-vis non-residents 80
B.3.8 Assets and liabilities of other monetary financial institutions - Non-specified sector. 80

B.4 DETAILS OF THE ASSETS OF OTHER MONETARY FINANCIAL INSTITUTIONS VIS-À-VIS RESIDENTS

B.4.1.1 Loans of other monetary financial institutions to non-monetary financial institutions - By maturity 83
B.4.1.2 Loans of other monetary financial institutions to general government except central government - By maturity 83
B.4.1.3 Loans of other monetary financial institutions to non-financial corporations - By maturity. 84
B.4.1.4 Loans of other monetary financial institutions to private individuals - By purpose and maturity 84
B.4.2.1 Loans of other monetary financial institutions to non-financial corporations - By branch of activity 85
B.4.2.2 Loans of other monetary financial institutions to non-financial corporations of the manufacturing industry - By branch of activity 86
B.4.2.3 Commercial paper issued by non-financial corporations held in the portfolio of other monetary financial institutions - By branch of activity 87
B.4.3 Assets denominated in foreign currency of other monetary financial institutions vis-à-vis non-monetary sector - By institutional sector and currency 87
B.4.4 Loans of other monetary financial insitutions to non-financial corporations and to private individuals - By administrative region. 88

B.5 DETAILS OF THE LIABILITIES OF OTHER MONETARY FINANCIAL INSTITUTIONS (MFI) VIS-À-VIS RESIDENTS

B.5.1.1 Deposits and deposit-like instruments of other financial intermediaries and financial auxiliaries with other monetary financial institutions. 91
B.5.1.2 Deposits and deposit-like instruments of insurance corporations and pension funds with other monetary financial institutions. 91
B.5.1.3 Deposits and deposit-like instruments of central government with other monetary financial institutions 92

B.5.1.4 Depósitos e equiparados das administrações públicas excepto administração central em outras instituições financeiras monetárias 92
B.5.1.5 Depósitos e equiparados de sociedades não financeiras em outras instituições financeiras monetárias 93
B.5.1.6 Depósitos e equiparados de particulares em outras instituições financeiras monetárias 93
B.5.1.7 Depósitos e equiparados de emigrantes em outras instituições financeiras monetárias 94
B.5.2 Depósitos e equiparados em moeda estrangeira do sector não monetário em outras instituições financeiras monetárias - Por sector institucional e moeda 94
B.5.3.1 Depósitos transferíveis em escudos e euros de IFNM, sociedades não financeiras e particulares em outras instituições financeiras monetárias - Por distrito / região autónoma 95
B.5.3.2 Depósitos e equiparados excepto depósitos transferíveis em escudos e euros de instituições financeiras não monetárias, sociedades não financeiras e particulares em outras instituições financeiras monetárias - Por distrito / região autónoma 95
B.5.3.3 Depósitos e equiparados de emigrantes em outras instituições financeiras monetárias - Por distrito / região autónoma 96

B.6 DETALHES DOS ACTIVOS E PASSIVOS DE OUTRAS INSTITUIÇÕES FINANCEIRAS MONETÁRIAS FACE A NÃO RESIDENTES

B.6.1.1 Activos das outras instituições financeiras monetárias face a instituições monetárias residentes - Por instrumento financeiro e prazo 99
B.6.1.2 Passivos das outras instituições financeiras monetárias face a instituições financeiras monetárias não residentes - Por instrumento financeiro e prazo 99
B.6.1.3 Activos das outras instituições financeiras monetárias face ao sector não monetário não residente - Por instrumento financeiro e prazo 100
B.6.1.4 Passivos das outras instituições financeiras monetárias face ao sector não monetário não residente - Por instrumento. . . . financeiro 100
B.6.2 Activos e passivos das outras instituições financeiras monetárias face a não residentes - Por moeda 101
B.6.3.1 Activos das outras instituições financeiras monetárias face a instituições financeiras monetárias não residentes - Por país. 101
B.6.3.2 Passivos das outras instituições financeiras monetárias face a instituições financeiras monetárias não residentes - Por país 102
B.6.3.3 Activos das outras instituições financeiras monetárias face ao sector não monetário não residente - Por país 102
B.6.3.4 Passivos das outras instituições financeiras monetárias face ao sector não monetário não residente - Por país. 103

B.7 TAXAS DE JURO E RENDIBILIDADE DOS BANCOS

B.7.1 Taxas de juro das operações activas dos bancos 107
B.7.2 Taxas de juro das operações passivas e de bilhetes do Tesouro cedidos sem recurso pelos bancos ao sector residente não monetário (excepto administrações públicas). . 107
B.7.3.1 Custos por natureza dos bancos 108
B.7.3.2 Proveitos por natureza dos bancos 109

B.8 INFORMAÇÃO SOBRE INSTITUIÇÕES FINANCEIRAS NÃO MONETÁRIAS

B.8.1.1 Balanço dos fundos de investimento - Valores líquidos por tipo de fundo 113
B.8.1.2.1 Composição da carteira de aplicações dos fundos de investimento mobiliário - Montantes aplicados por sector institucional 113
B.8.1.2.2 Composição da carteira de aplicações dos fundos de investimento mobiliário - Montantes aplicados por instrumento financeiro e sector 114
B.8.1.2.3 Composição da carteira de aplicações dos fundos de investimento mobiliário - Montantes aplicados por instrumento financeiro, prazo original e moeda 114

B.5.1.4 Deposits and deposit-like instruments of general government except central government with other monetary financial institutions. 92
B.5.1.5 Deposits and deposit-like instruments of non-financial corporations with other monetary financial institutions 93
B.5.1.6 Deposits and deposit-like instruments of private individuals with other monetary financial institutions 93
B.5.1.7 Deposits and deposit-like instruments of emigrants with other monetary financial institutions 94
B.5.2 Foreign currency deposits and deposit-like instruments of non-monetary sector with other monetary and financial institutions - By institutional sector and currency 94
B.5.3.1 Transferable deposits in escudos and euros of non-monetary financial institutions, non-financial corporations and private individuals with other monetary financial institutions - By administrative region 95
B.5.3.2 Deposits and deposit-like instruments, except transferable deposits in escudos and euros of non-monetary financial institutions, non-financial corporations and private individuals with other monetary and financial institutions - By administrative region 95
B.5.3.3 Deposits and deposit-like instruments of emigrants with other monetary and financial institutions - By administrative region 96

B.6 DETAILS OF THE ASSETS AND LIABILITIES OF OTHER MONETARY FINANCIAL INSTITUTIONS VIS-À-VIS NON-RESIDENTS

B.6.1.1 Assets of other monetary financial institutions vis-à-vis non-resident monetary financial institutions - By financial instrument and maturity 99
B.6.1.2 Liabilities of other monetary financial institutions vis-à-vis non-resident monetary financial institutions - By financial instrument and maturity 99
B.6.1.3 Assets of other monetary financial institutions vis-à-vis non-resident non-monetary sector - By financial instruments and maturity 100
B.6.1.4 Liabilities of other monetary financial institutions vis-à-vis non-resident non-monetary sector - By financial instrument and maturity 100
B6.2 Assets and liabilities of other monetary financial institutions vis-à-vis non-residents - By currency 101
B.6.3.1 Assets of other monetary financial institutions vis-à-vis non-resident monetary financial institutions - By country . . . 101
B.6.3.2 Liabilities of other monetary financial institutions vis-à-vis non-resident monetary financial institutions - By country . . . 102
B.6.3.3 Assets of other monetary and financial institutions vis-à-vis non-resident non-monetary sector - By country 102
B.6.3.4 Liabilities of other monetary and financial institutions vis-à-vis non-resident non-monetary sector - By country . . . 103

B.7 BANK'S INTEREST RATES AND PROFITABILITY

B.7.1 Bank's lending rates 107
B.7.2 Bank's deposit rates and rates on Treasury bills sold outright by banks to the resident non-monetary sector (except general government) 107
B.7.3.1 Banks' operating costs 108
B.7.3.2 Banks' operating income. 109

B.8 INFORMATION ON NON-MONETARY FINANCIAL INSTITUTIONS

B.8.1.1 Balance sheet of mutual funds - Net values broken down by type of fund 113
B.8.1.2.1 Composition of the investment portfolio of mutual funds - Amounts invested broken down by institutional sector 113
B.8.1.2.2 Composition of the investment portfolio of mutual funds - Amounts invested broken down by financial instrument and sector 114
B.8.1.2.3 Composition of the investment portfolio of mutual funds - Amounts invested broken down by financial instrument, original maturity and currency 114

B.8.1.2.4	Composição da carteira de aplicações dos fundos de investimento mobiliário - Montantes aplicados por país emitente	115	B.8.1.2.4	Composition of the investment portfolio of mutual funds - Amounts invested broken down by issuing country	115
B.8.2.1.1	Balanço dos outros intermediários financeiros (excepto fundos de investimento)	115	B.8.2.1.1	Balance sheet of other financial intermediaries (excluding mutual funds	115
B.8.2.1.2	Balanço dos auxiliares financeiros	116	B.8.2.1.2	Balance sheet of financial auxiliaries	116
B.8.2.2.1	Activos de outros intermediários financeiros (excepto fundos de investimento) e auxiliares financeiros sob a forma de depósitos e outras aplicações similares em instituições financeiras	116	B.8.2.2.1	Deposits and other similar investments of other financial intermediaries (excluding mutual funds) and financial auxiliaries in financial institutions	116
B.8.2.2.2	Títulos em carteira de outros intermediários financeiros (excepto fundos de investimento) e auxiliares financeiros	117	B.8.2.2.2	Securities of other financial intermediaries (excluding mutual funds) and financial auxiliaries	117
B.8.2.2.3	Créditos concedidos por outros intermediários financeiros (excepto fundos de investimento) e auxiliares financeiros	117	B.8.2.2.3	Loans and advances of other financial intermediaries (excluding mutual funds) and financial auxiliaries	117
B.8.2.2.4	Activos diversos de outros intermediários financeiros (excepto fundos de investimento) e auxiliares financeiros	118	B.8.2.2.4	Other assets of other financial intermediaries (excluding mutual funds) and financial auxiliaries	118
B.8.2.2.5	Passivos deoutros intermediários financeiros (excepto fundos de investimento) e auxiliares financeiros sob a forma de empréstimos e outros recursos similares	118	B.8.2.2.5	Loans and other similar resources of other financial intermediaries (excluding mutual funds) and financial auxiliaries	118
B.8.2.2.6	Capital e reservas de outros intermediários financeiros (excepto fundos de investimento) e auxiliares financeiros	119	B.8.2.2.6	Capital and reserves ofother financial intermediaries (excluding mutual funds) and financial auxiliaries	119
B.8.2.2.7	Passivos diversos de outros intermediários financeiros (excepto fundos de investimento) e auxiliares financeiros	119	B.8.2.2.7	Other liabilities ofother financial intermediaries (excluding mutual funds) and financial auxiliaries	119
B.8.2.3.1	Desenvolvimento de resultados de outros intermediários financeiros (excepto fundos de investimento) e auxiliares financeiros – Custos	120	B.8.2.3.1	Profit and loss account of other financial intermediaries (excluding mutual funds) and financial auxiliaries – Costs and losses	120
B.8.2.3.2	Desenvolvimento de resultados de outros intermediários financeiros (excepto fundos de investimento) e auxiliares financeiros– Proveitos	121	B.8.2.3.2	Profit and loss account of other financial intermediaries (excluding mutual funds) and financial auxiliaries – Income and gains	121
B.8.2.3.3	Desenvolvimento de resultados de outros intermediários financeiros (excepto fundos de investimento) e auxiliares financeiros – Resultado de exploração	122	B.8.2.3.3	Profit and loss account of other financial intermediaries (excluding mutual funds) and financial auxiliaries – Operating profit / loss	122
B.8.3.1	Sociedades de capital de risco	122	B.8.3.1	Risk capital companies	122
B.8.3.2	Sociedades de factoring	123	B.8.3.2	Factoring companies	123
B.8.3.3	Sociedades financeiras de corretagem	123	B.8.3.3	Dealers	123
B.8.3.4	Sociedades financeiras para aquisições a crédito	124	B.8.3.4	Credit-purchase financing companies	124
B.8.3.5	Sociedades gestoras de participações sociais do sector financeiro	124	B.8.3.5	Financial holding companies	124
B.8.3.6	Sociedades de locação financeira	125	B.8.3.6	Financial leasing companies	125
B.8.3.7	Intermediários financeiros - Outros	125	B.8.3.7	Financial intermediaries - Other	125
B.8.3.8	Agências de câmbios	126	B.8.3.8	Exchange offices	126
B.8.3.9	Sociedades corretoras	126	B.8.3.9	Brokers	126
B.8.3.10	Sociedades gestoras de fundos de investimento	127	B.8.3.10	Investment fund managing companies	127
B.8.3.11	Sociedades gestoras de patrimónios	127	B.8.3.11	Wealth managing companies	127
B.8.3.12	Auxiliares financeiros - Outros	128	B.8.3.12	Financial auxiliaries - Other	128
B.9	**MERCADO MONETÁRIO INTERBANCÁRIO**		**B.9**	**INTERBANK MONEY MARKET**	
B.9.1.1	Mercado monetário interbancário - Operações sem garantia com data valor do próprio dia	131	B.9.1.1	Interbank money market - Non-collaterised operations with value date of the same day	131
B.9.1.2	Mercado monetário interbancário - Operações sem garantia com data valor diferida de 1 dia	131	B.9.1.2	Interbank money market - Non-collaterised operations with value date deferred one day	131
B.9.1.3	Mercado monetário interbancário - Operações sem garantia com data valor diferida de 2 dia	132	B.9.1.3	Interbank money market - Non-collaterised operations with value date deferred two day	132
B.10	**MERCADOS DE TÍTULOS**		**B.10**	**SECURITIES MARKET**	
B.10.1.1	Títulos de curto prazo - Bilhetes do Tesouro - Emissões a 91 dias	135	B.10.1.1	Short-term securities - Treasury bills - 91 days issues	135
B.10.1.2	Títulos de curto prazo - Bilhetes do Tesouro - Emissões a 182 dias	135	B.10.1.2	Short-term securities - Treasury bills - 182 days issues	135
B.10.1.3	Títulos de curto prazo - Bilhetes do Tesouro - Emissões a 364 dias	136	B.10.1.3	Short-term securities - Treasury bills - 364 days issues	136
B.10.1.4	Títulos de curto prazo - Papel comercial - Taxas de juro e montantes emitidos em escudos e euros - Por prazos seleccionados	136	B.10.1.4	Short-term securities - Commercial paper - Interest rates and issued amounts in escudos and euros - By selected maturities	136
B.10.1.5	Títulos de curto prazo - Papel comercial - Por sector emitente	137	B.10.1.5	Short-term securities - Commercial paper - By issuing sector	137
B.10.1.6	Títulos de curto prazo - Papel comercial - Por ramo de acitivdade da sociedade não financeira emitente	137	B.10.1.6	Short-term securities - Commercial paper - By branch of activity of issuing non-financial corporation	137
B.10.1.7	Títulos de curto prazo - Papel comercial - Por ramo de actividade da indústria transformadora	138	B.10.1.7	Short-term securities - Commercial paper - By branch of activity of manufacturing industry	138
B.10.1.8	Títulos de curto prazo - Papel comercial - Por sector detentor	138	B.10.1.8	Short-term securities - Commercial paper - By holding sector	138
B.10.2.1	Títulos de médio e longo prazos - Montantes emitidos por sector institucional, líquidos de amortizações	139	B.10.2.1	Medium-and long-term securities - Issued amounts by institutional sector, net of repayments	139
B.10.2.2	Títulos de médio e longo prazos - Montantes emitidos	139	B.10.2.2	Medium-and long-term securities - Amounts issued	139
B.10.2.3	Títulos de médio e longo prazos - Montantes emitidos por instituições financeiras monetárias	140	B.10.2.3	Medium-and long-term securities - Amounts issued by monetary financial institutions	140

B.10.2.4	Títulos de médio e longo prazos - Montantes emitidos por outros intermediários financeiros e auxiliares financeiros	140
B.10.2.5	Títulos de médio e longo prazos - Montantes emitidos por sociedades não financeiras	140
B.10.2.6	Títulos de médio e longo prazos - Montantes emitidos por não residentes	141
B.10.2.7	Obrigações do Tesouro de médio e longo prazos - Emissões a 3 anos (taxa fixa)	141
B.10.2.8	Obrigações do Tesuro de médio e longo prazos - Emissões a 5 anos (taxa fixa)	142
B.10.2.9	Obrigações do Tesouro de médio e longo prazos - Emissões a 10 anos (taxa fixa)	142
B.10.2.10	Obrigações do Tesouro de médio e longo prazos - Emissões a outros prazos (taxa fixa)	143
B.10.2.11	Obrigações do Tesouro de médio e longo prazos - Emissões a taxa variável	144
B.10.2.12	Indexantes	144
B.10.3.1	Taxas de rendibilidade de obrigações do Tesouro – Mercado secundário	146
B.10.3.2	Índices de cotações de acções - Mercado secundário	147

B.10.2.4	Medium-and long-term securities - Amounts issued by other financial intermediaries and financial auxiliaries	140
B.10.2.5	Medium-and long-term securities - Amounts issued by non-financial corporations	140
B.10.2.6	Medium-and long-term securities - Amounts issued by non-residents	141
B.10.2.7	Medium-and long-term Treasury bonds - 3 years issues (fixed rate)	141
B.10.2.8	Medium-and long-term Treasury bonds - 5 years issues(fixed rate)	142
B.10.2.9	Medium-and long-term Treasury bonds - 10 years issues (fixed rate)	142
B.10.2.10	Medium-and long-term Treasury bonds - Other issues (fixed rate)	143
B.10.2.11	Medium-and long-term Treasury bonds - Floating rate issues	144
B.10.2.12	Reference rates	144
B.10.3.1	Yield on Treasury bonds - Secondary market	146
B.10.3.2	Share price indices – Secondary market	147

C. ESTATÍSTICAS DA BALANÇA DE PAGAMENTOS

C.1 BALANÇAS CORRENTE E DE CAPITAL

C.1.1	Balanças corrente e de capital - Principais componentes	
	Em euros	153
	Em escudos	153
	Em dólares	154
C.1.2.1	Serviços - Transportes	154
C.1.2.2	Serviços - Transportes marítimos	155
C.1.2.3	Serviços - Transportes aéreos	155
C.1.2.4	Serviços - Transportes rodoviários	156
C.1.2.5	Serviços - Outros transportes	156
C.1.2.6	Serviços - Viagens e turismo e serviços de comunicação	157
C.1.2.7	Serviços - Construção	157
C.1.2.8	Serviços - Seguros	158
C.1.2.9	Serviços - Financeiros	158
C.1.2.10	Serviços - Informação e informática	159
C.1.2.11	Serviços - Direitos de utilização	159
C.1.2.12	Serviços - Outros serviços fornecidos por empresas	160
C.1.2.13	Serviços - De natureza pessoal, cultural e recreativa	161
C.1.2.14	Serviços - Operações governamentais (n.i.n.r.)	161
C.1.3.1	Rendimentos	162
C.1.3.2	Rendimentos de investimento directo	162
C.1.3.3	Rendimentos de investimento de carteira	163
C.1.4.1	Transferências correntes	163
C.1.4.2	Transferências correntes - Remessas de emigrantes	164
C.1.5	Balança de capital	164
C.1.6	Transferências com a União Europeia	165
C.1.7	Balança de pagamentos tecnológica	165

C.2 BALANÇA FINANCEIRA

C.2.1	Balança financeira - Principais componentes	
	Em euros	169
	Em escudos	169
	Em dólares	170
C.2.2.1	Investimento directo de Portugal no exterior - Por tipo de operação	170
C.2.2.2	Investimento directo de Portugal no exterior - Por sector de actividade da empresa residente	171
C.2.2.3	Investimento directo de Portugal no exterior - Por zona económica de destino	172
C.2.2.4	Investimento directo de Portugal no exterior - Em países da área do euro	173
C.2.2.5	Investimento directo de Portugal no exterior - Em países fora da área do euro	173
C.2.3.1	Investimento directo do exterior em Portugal - Por tipo de operação	174
C.2.3.2	Investimento directo do exterior em Portugal - Por sector de actividade da empresa residente	175
C.2.3.3	Investimento directo do exterior em Portugal - Por zona económica de origem	176
C.2.3.4	Investimento directo do exterior em Portugal - Com origem em países da área do euro	176

C. BALANCE OF PAYMENTS STATISTICS

C.1 CURRENT AND CAPITAL ACCOUNTS

C.1.1	Current and capital accounts - Main items	
	In euros	153
	In escudos	153
	In dollars	154
C.1.2.1	Services - Transport	154
C.1.2.2	Services - Sea transport	155
C.1.2.3	Services - Air transport	155
C.1.2.4	Services - Road transport	156
C.1.2.5	Services - Other transports	156
C.1.2.6	Services - Travel and communications services	157
C.1.2.7	Services - Construction services	157
C.1.2.8	Services - Insurance	158
C.1.2.9	Services - Financial services	158
C.1.2.10	Services - Computer and information services	159
C.1.2.11	Services - Royalties and license fees	159
C.1.2.12	Services - Other business services	160
C.1.2.13	Services - Personal, cultural and recreational services	161
C.1.2.14	Services - Government services (n.i.e.)	161
C.1.3.1	Income	162
C.1.3.2	Direct investment income	162
C.1.3.3	Portfolio investment income	163
C.1.4.1	Current transfers	163
C.1.4.2	Emigrants' remittances	164
C.1.5	Capital account	164
C.1.6	Transfers with the European Union	165
C.1.7	Technological balance of payments	165

C.2 FINANCIAL ACCOUNT

C.2.1	Financial account - Main items	
	In euros	169
	In escudos	169
	In dollars	173
C.2.2.1	Portuguese direct investment abroad - By type of operation	170
C.2.2.2	Portuguese direct investment abroad - By economic activity of the resident company	171
C.2.2.3	Portuguese direct investment abroad - By economic region of destination	172
C.2.2.4	Portuguese direct investment abroad - In euro area countries	173
C.2.2.5	Portuguese direct investment abroad - In non-euro area countries	173
C.2.3.1	Foreign direct investment in Portugal - By type of operation	174
C.2.3.2	Foreign direct investment in Portugal - By economic activity of the resident company	175
C.2.3.3	Foreign direct investment in Portugal - By economic region of origin	176
C.2.3.4	Foreign direct investment in Portugal - From euro area countries	176

C.2.3.5 Investimento directo do exterior em Portugal - Com origem em países fora da área do euro . . . 177
C.2.4.1 Investimento de carteira - Activos - Por tipo de instrumento . . 177
C.2.4.2 Investimento de carteira - Activos - Por sector institucional do investidor residente . . . 178
C.2.4.3 Investimento de carteira - Activos - Por zona económica da entidade emitente não residente . . . 179
C.2.4.4 Investimento de carteira - Activos - Em países da área do euro . . . 180
C.2.4.5 Investimento de carteira - Activos - Em países fora da área do euro . . . 180
C.2.5.1 Investimento de carteira - Passivos - Por tipo de instrumento. 181
C.2.5.2 Investimento de carteira - Passivos - Por sector institucional do emitente residente. . . . 182
C.2.5.3 Investimento de carteira - Passivos - Investimento em títulos emitidos pelas administrações públicas . . . 183
C.2.5.4 Investimento de carteira - Passivos - Por tipo de investidor não residente . . . 183
C.2.5.5 Investimento de carteira - Passivos - Por zona económica de origem . . . 184
C.2.5.6 Investimento de carteira - Passivos - Com origem em países da área do euro . . . 185
C.2.5.7 Investimento de carteira - Passivos - Com origem em países fora da área do euro. . . . 185
C.2.6 Derivados financeiros - Por sector institucional do investidor residente . . . 186
C.2.7.1 Outro investimento - Por sector institucional do investidor residente . . . 186
C.2.7.2 Outro investimento - Autoridades monetárias, por tipo de instrumento . . . 187
C.2.7.3 Outro investimento - Administrações públicas, por tipo de instrumento . . . 187
C.2.7.4 Outro investimento - Instituições financeiras monetárias, por tipo de instrumento. . . . 188
C.2.7.5 Outro investimento - Outros sectores residentes, por tipo de instrumento . . . 188
C.2.8 Activos de reserva
Em euros . . . 189
Em escudos . . . 189
Em dólares . . . 190

C.2.3.5 Foreign direct investment in Porttugal - From non-euro area countries . . . 177
C.2.4.1 Portfolio investment - Assets - By type of instrument 177
C.2.4.2 Portfolio investment - Assets - By institutional sector of the resident investor . . . 178
C.2.4.3 Portfolio investment - Assets - By economic region of the non-resident issuing entity . . . 179
C.2.4.4 Portfolio investment - Assets - In euro area countries 180
C.2.4.5 Portfolio investment - Assets - In non-euro area countries . . 180
C.2.5.1 Portfolio investment - Liabilities - By type of instrument 181
C.2.5.2 Portfolio investment - Liabilities - By institutional sector of the resident issure. . . . 182
C.2.5.3 Portfolio investment - Liabilities - Investment securities issued by general government . . . 183
C.2.5.4 Portfolio investment - Liabilities - By type of non-resident investor . . . 183
C.2.5.5 Portfolio investment - Liabilities - By economic region of origin . . . 184
C.2.5.6 Portfolio investment - Liabilities - From euro area countries. 185
C.2.5.7 Portfolio investment - Liabilities - From non-euro area countries . . . 185
C.2.6 Financial derivatives - By institutional sector of the resident investor . . . 186
C.2.7.1 Other investment - By institutional sector of the resident investor . . . 186
C.2.7.2 Other investment - Monetary authorities, by type of instrument . . . 187
C.2.7.3 Other investment - General government, by type of instrument . . . 187
C.2.7.4 Other investment - Monetary financial institutions, by type of instrument . . . 188
C.2.7.5 Other investment - Other resident sectors, by type of instrument . . . 188
C.2.8 Reserve assets
In euros . . . 189
In escudos. . . . 189
In dollars . . . 190

C.3 POSIÇÕES EM FIM DE PERÍODO

C.3.1 Posição de investimento internacional
Em euros . . . 193
Em escudos . . . 193
Em dólares . . . 194
C.3.2 Investimento directo - Por tipo de operação 194
C.3.3.1 Investimento de carteira - Por tipo de instrumento e por sector institucional do investidor residente 195
C.3.3.2 Investimento de carteira - Passivos - Por tipo de instrumento e por sector institucional do emitente residente. 195
C.3.3.3 Investimento de carteira - Passivos - Por tipo de investidor não residente . . . 196
C.3.3.4 Investimento de carteira - Passivos - Por zona económica e país de origem . . . 196
C.3.4.1 Outro investimento -Por sector institucional do investidor residente . . . 197
C.3.4..2 Outro investimento - Autoridades monetárias, por tipo de instrumento . . . 197
C.3.4.3 Outro investimento - Administrações públicas, por tipo de instrumento . . . 198
C.3.4.4 Outro investimento - Instituições financeiras monetárias, por tipo de instrumento. . . . 198
C.3.4.5 Outro investimento - Outros sectores residentes, por tipo de instrumento . . . 199
C.3.5 Activos de reserva
Em euros . . . 199
Em escudos . . . 200
Em dólares . . . 200

C.3 END-OF-PERIOD POSITIONS

C.3.1 International investment position
In euros . . . 193
In escudos. . . . 193
In dollars . . . 194
C.3.2 Direct investment - By type of operation 194
C.3.3.1 Portfolio investment - Assets - By type of instrument and institutional sector of the resident sector. 195
C.3.3.2 Portfolio investment - Liabilities - By type of instrument and institutional sector of the resident issuer. 195
C.3.3.3 Portfolio investment - Liabilities - By type of non-resident investor . . . 196
C.3.3.4 Portfolio investment - Liabilities - By economic area and country of origin . . . 196
C.3.4.1 Other investment - By institutional sector of the resident investor . . . 197
C.3.4.2 Other investment - Monetary aothorities, by type of instrument . . . 197
C.3.4.3 Other investment - General government, by type of instrument . . . 198
C.3.4.4 Other investment - Monetary financial institutions, by typy of instrument . . . 198
C.3.4.5 Other investment - Other resident sectors, by type of instrument . . . 199
C.3.4 Reserve assets
In euros . . . 199
In escudos. . . . 200
In dollars . . . 200

D. ESTATÍSTICAS CAMBIAIS

D.1 TAXAS DE CÂMBIO

D.1.1.1 Taxas de câmbio de referência do euro - Valores médios . . . 205
D.1.1.2 Taxas de câmbio de referência do euro - Fim de período . . . 206

D. EXCHANGE RATE STATISTICS

D.1 EXCHANGE RATES

D.1.1.1 Euro reference exchange rates - Averages 205
D.1.1.2 Euro reference exchange rates - End-of-period 206

D.1.2.1 Índices de taxa de câmbio efectiva - DSE-Ouro - Valores médios . . . 207
D.1.2.2 Índices de taxa de câmbio efectiva - DSE-Ouro - Fim de período . . . 208
D.1.3.1 Taxas de câmbio informativas do escudo - Valores médios . . 209
D.1.3.2 Taxas de câmbio informativas do escudo - Fim de período . 210
D.1.4 Taxas de câmbio do euro em relação a outras moedas - Valores de referência - Fim de período . . . 212
D.1.5 Taxas de câmbio de outras moedas em relação ao escudo - Valores informativos - Fim de período . . . 215

D.2 ACTIVIDADE NOS MERCADOS DE CÂMBIOS E DE PRODUTOS DERIVADOS

D.2.1 Transacções no mercado de câmbios - Global . . . 221
D.2.2 Transacções no mercado de câmbios - Escudo contra outras moedas . . . 221
D.2.3 Transacções no mercado de câmbios - Escudo contra o dólar 222
D.2.4 Transacções no mercado de câmbios - Escudo contra o marco . . . 222
D.2.5 Posições em aberto de derivados cambiais - Global . . . 223
D.2.6 Posições em aberto de derivados cambiais - Escudos contra outras moedas . . . 223
D.2.7 Posições em aberto de derivados cambiais - Escudo contra o dólar . . . 224
D.2.8 Posições em aberto de derivados cambiais - Escudo contra o marco . . . 224
D.2.9 Transacções de derivados de taxa de juro de uma só moeda - Global . . . 225
D.2.10 Transacções de derivados de taxa de juro de uma só moeda - Escudo . . . 225
D.2.11 Posições em aberto de derivados de taxa de juro de uma só moeda - Global . . . 226
D.2.12 Posições em aberto de derivados de taxa de juro de uma só moeda - Escudo . . . 226

E. ESTATÍSTICAS DAS FINANÇAS PÚBLICAS

E.1 Financiamento do Estado . . . 229
E.2 Financiamento dos serviços e fundos autónomos . . . 230
E.3 Financiamento da administração regional e local . . . 230
E.4 Financiamento da segurança social . . . 231
E.5 Receitas do Estado . . . 231
E.6 Despesas do Estado . . . 232
E.7 Receitas e despesas do Estado . . . 232
E.8 Receitas e despesas da segurança social . . . 233
E.9 Dívida directa do Estado . . . 233

F. ESTATÍSTICAS GERAIS

F.1.1 Índices de produção industrial – Continente . . . 237
F.1.2 Índices de volume de negócios na indústria . . . 237
F.1.3 Inquérito de conjuntura à indústria transformadora - Total . . . 238
F.1.4 Inquérito de conjuntura à indústria transformadora - Bens de consumo . . . 238
F.1.5 Inquérito de conjuntura à indústria transformadora - Bens intermédios . . . 239
F.1.6 Inquérito de conjuntura à indústria transformadora - Fabricação de automóveis . . . 239
F.1.7 Inquérito de conjuntura à indústria transformadora - Outros bens de equipamento . . . 240
F.1.8 Capacidade produtiva na indústria transformadora - Grau de utilização total e por tipo de bens . . . 240
F.1.9 Construção e obras públicas . . . 241
F.1.10 Licenças de construção e obras públicas concluídas . . . 241
F.1.11 Inquérito de conjuntura à construção e obras públicas . . . 242
F.1.12 Energia . . . 243
F.1.13 Inquérito de conjuntura ao comércio . . . 243
F.1.14 Índices de volume de negócios no comércio a retalho . . . 244
F.1.15 Turismo: dormidas na hotelaria - Por país de residência habitual . . . 244
F.1.16 Viaturas . . . 245
F.1.17 Indicadores de confiança . . . 245
F.2.1 População e emprego . . . 246
F.2.2 Emprego por ramo de actividade . . . 246
F.2.3 Emprego por situação na profissão . . . 247
F.2.4 Emprego por número de horas semanais trabalhadas . . . 247
F.2.5 Desemprego por duração da procura de emprego . . . 248

D.1.2.1 Effective exchange rate indices - SDR - Gold - Average . . . 207
D.1.2.2 Effective exchange rate indices - SDR-Gold - End-of-period 208
D.1.3.1 Escudo informative exchange rates - Averages . . . 209
D.1.3.2 Escudo informative exchange rates - End-of-period . . . 210
D.1.4 Euro exchange rates against other currencies - Reference figures - End-of-period . . . 212
D.1.5 Other currencies exchange rates against the escudo - Informative figures - End-of-period . . . 215

D.2 FOREIGN EXCHANGE AND DERIVATIVES MARKET ACTIVITY

D.2.1 Exchange market turnover - Global . . . 221
D.2.2 Exchange market turnover - Escudo against other currencies . . . 221
D.2.3 Exchange market turnover - Escudo against US Dollar . . . 222
D.2.4 Exchange market turnover - Escudo against Deutsche Mark 222
D.2.5 Outstanding amounts of foreign exchange rate derivatives - Global . . . 223
D.2.6 Outstanding amounts of foreign exchange rate derivatives - escudo against other currencies . . . 223
D.2.7 Outstanding amounts of foreign exchange rate derivatives - Escudo against US dollar . . . 224
D.2.8 Outstanding amounts of foreign exchange rate derivatives - Escudo against Deutsche mark . . . 224
D.2.9 Turnover of single currency interest rates derivatives - Global . . . 225
D.2.10 Turnover of single currency interest rates derivatives - Escudo . . . 225
D.2.11 Outstanding amounts of single currency interest rate derivatives – Global . . . 226
D.2.12 Outstanding amounts of single currency interest rate derivatives – Escudo . . . 226

E. PUBLIC FINANCE STATISTICS

E.1 State financing . . . 229
E.2 Autonomous services and funds financing . . . 230
E.3 Regional and local government financing . . . 230
E.4 Social security financing . . . 231
E.5 State revenue . . . 231
E.6 State expenditure . . . 232
E.7 State revenue and expenditure . . . 232
E.8 Social security revenue expenditure . . . 233
E.9 Direct state debt . . . 233

F. GENERAL STATISTICS

F.1.1 Industrial production indices – Mainland . . . 237
F.1.2 Industrial turnover indices . . . 237
F.1.3 Manufacturing survey - Total . . . 238
F.1.4 Manufacturing survey - Consumption . . . 238
F.1.5 Manufacturing survey - Intermediate goods . . . 239
F.1.6 Manufacturing survey – Vehicles manufacturing . . . 239
F.1.7 Manufacturing survey – Other equipment goods . . . 240
F.1.8 Rate of capacity utilization in manufacturing – Breakdown by type of goods . . . 240
F.1.9 Construction and public works . . . 241
F.1.10 Permits issued and building completions . . . 241
F.1.11 Construction and public works survey . . . 242
F.1.12 Energy . . . 243
F.1.13 Trade survey . . . 243
F.1.14 Retail trade index . . . 244
F.1.15 Tourism: bednights - By country of main residence . . . 244
F.1.16 Vehicles . . . 245
F.1.17 Confidence indicators . . . 245
F.2.1 Population and employment . . . 246
F.2.2 Employment by branch of activity . . . 246
F.2.3 Employment by contractual relationship . . . 247
F.2.4 Employment by weekly labour time . . . 247
F.2.5 Unemployment by job seeking time . . . 248

F.2.6 Situação do mercado de trabalho 248
F.2.7 Segurança Social 249
F.2.8 Salários: Contratação colectiva - Trabalhadores abrangidos e remunerações médias implícitas 249

F.2.6 Labour market 248
F.2.7 Social security. 249
F.2.8 Wages: Collective agreements - Number of workers and implicit average wage growth 249

NOTAS 251

DESAGREGAÇÃO SECTORIAL UTILIZADA NAS ESTATÍSTICAS MONETÁRIAS E FINANCEIRAS 257

NOMENCLATURA DE INSTRUMENTOS FINANCEIROS E OUTRAS RUBRICAS NAS ESTATÍSTICAS MONETÁRIAS E FINANCEIRAS. 259

GLOSSÁRIO E SINAIS CONVENCIONAIS UTILIZADOS 263

SUPLEMENTOS AO BOLETIM ESTATÍSTICO 264

NOTES. 251

SECTORAL BREAKDOWN IN MONETARY AND FINANCIAL STATISTICS 258

FINANCIAL INSTRUMENTS AND OTHER ITEMS IN MONETARY AND FINANCIAL STATISTICS. 260

GLOSSARY AND CONVENTIONS USED 263

SUPPLEMENTS TO THE STATISTICAL BULLETIN 264

A.1.1 ÍNDICE HARMONIZADO DE PREÇOS NO CONSUMIDOR E ÍNDICE DE PREÇOS NO CONSUMIDOR

HARMONIZED INDEX OF CONSUMER PRICES AND CONSUMER PRICE INDEX

Fonte/Source: linha / row (1-4) Instituto Nacional de Estatística e EUROSTAT; (5-8) Instituto Nacional de Estatística

IHPC/HICP

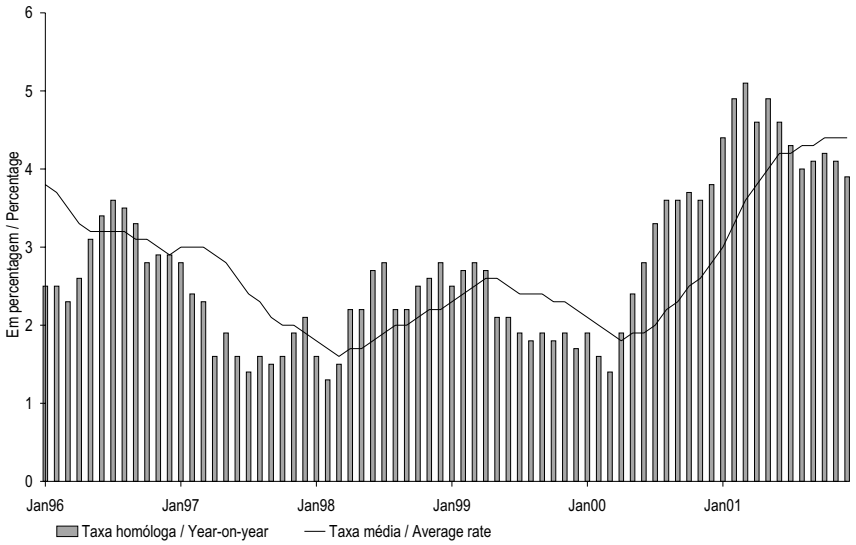

IPC/CPI

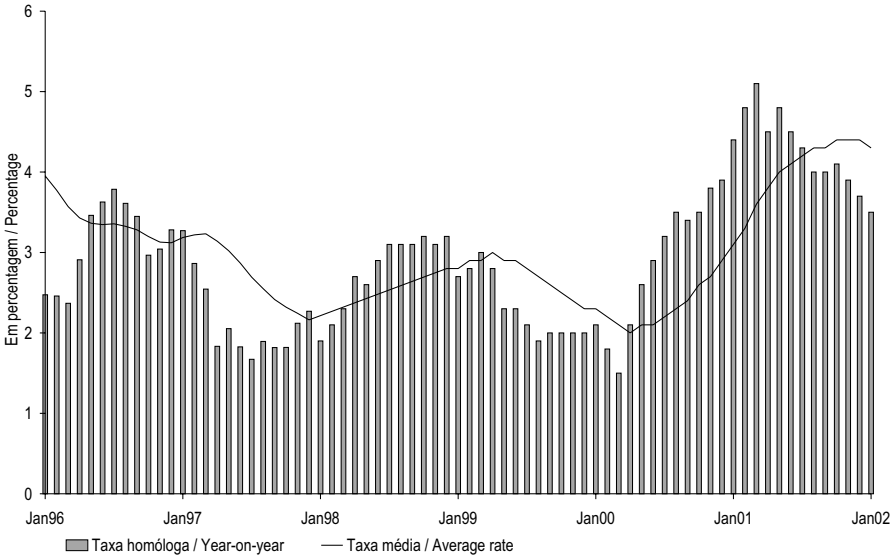

		JAN 01	FEV 01	MAR 01	ABR 01	MAI 01	JUN 01	JUL 01	AGO 01	SET 01	OUT 01	NOV 01	DEZ 01	JAN 02		
		1	2	3	4	5	6	7	8	9	10	11	12	13		
	IHPC														HICP	
1	Índice global	112.0	112.2	112.7	113.4	114.4	114.7	114.9	114.7	114.7	115.1	115.8	116.0	116.1	Overall Index	1
2	Mês corrente/mês anterior M(1,1)	0.4	0.2	0.4	0.6	0.9	0.3	0.2	-0.2	0.0	0.3	0.6	0.2	.	Month-on-month M(1,1)	2
3	Mês corrente/mês homólogo M(1,12)	4.4	4.9	5.1	4.6	4.9	4.6	4.3	4.0	4.1	4.2	4.1	3.9	.	Year-on-year M(1,12)	3
4	12 meses/12 meses homólogos M(12,12)	3.0	3.3	3.6	3.8	4.0	4.2	4.2	4.3	4.3	4.4	4.4	4.4	.	12 months moving average M(12,12)	4
	IPC nacional (base 1997=100)														Nacional CPI (basis 1997=100)	
5	Índice global	110.9	111.0	111.5	112.1	113.1	113.4	113.5	113.3	113.2	113.7	114.4	114.6	114.8	Overall Index	5
6	Mês corrente/mês anterior M(1,1)	0.4	0.1	0.5	0.5	0.9	0.3	0.1	-0.2	-0.1	0.4	0.6	0.2	0.2	Month-on-month M(1,1)	6
7	Mês corrente/mês homólogo M(1,12)	4.4	4.8	5.1	4.5	4.8	4.5	4.3	4.0	4.0	4.1	3.9	3.7	3.5	Year-on-year M(1,12)	7
8	12 meses/12 meses homólogos M(12,12)	3.1	3.3	3.6	3.8	4.0	4.1	4.2	4.3	4.3	4.4	4.4	4.4	4.3	12 months moving average M(12,12)	8

A.1.2 ÍNDICE HARMONIZADO DE PREÇOS NO CONSUMIDOR POR AGREGADOS
Base 1996=100
Taxa de variação (em percentagem)

HARMONIZED INDEX OF CONSUMER PRICES BY AGGREGATES
1996=100
Rates of change (in percentage)

Fonte/Source: Instituto Nacional de Estatística e EUROSTAT

		Peso no total/ Weight on the total (%)	DEZ 00 1	JAN 01 2	FEV 01 3	MAR 01 4	ABR 01 5	MAI 01 6	JUN 01 7	JUL 01 8	AGO 01 9	SET 01 10	OUT 01 11	NOV 01 12	DEZ 01 13		
	Bens	65.1														Goods	
1	Índice		109.5	109.6	109.3	109.8	110.5	111.8	112.1	112.1	111.6	111.5	111.8	112.8	113.1	Index	1
2	Mês corrente/mês anterior M(1,1)		0.5	0.1	-0.2	0.4	0.7	1.1	0.3	0.0	-0.4	-0.1	0.3	0.9	0.3	Month-on-month M(1,1)	2
3	Mês corrente/mês homólogo M(1,12)		3.7	4.4	4.8	5.2	4.3	4.8	4.5	4.2	3.8	4.0	3.8	3.6	3.3	Year-on-year M(1,12)	3
4	12 meses/12 meses homólogos M(12,12)		2.2	2.5	2.8	3.2	3.5	3.7	3.9	4.0	4.1	4.2	4.2	4.3	4.2	12 months moving average M(12,12)	4
	Alimentares	24.8														Food	
5	Índice		111.8	112.9	114.0	115.1	115.2	116.7	117.1	117.5	117.3	116.5	115.8	116.1	116.6	Index	5
6	Mês corrente/mês anterior M(1,1)		0.9	1.0	1.0	1.0	0.1	1.3	0.4	0.3	-0.2	-0.7	-0.5	0.2	0.4	Month-on-month M(1,1)	6
7	Mês corrente/mês homólogo M(1,12)		4.4	5.3	6.1	7.3	6.6	8.1	7.3	6.8	5.6	5.6	5.1	4.8	4.3	Year-on-year M(1,12)	7
8	12 meses/12 meses homólogos M(12,12)		2.0	2.4	2.8	3.4	4.0	4.6	5.1	5.5	5.6	5.9	6.0	6.1	6.1	12 months moving average M(12,12)	8
	Não processados	12.7														Unprocessed	
9	Índice		118.5	119.9	121.9	124.1	123.8	125.7	126.4	126.9	126.3	124.4	123.1	123.3	124.0	Index	9
10	Mês corrente/mês anterior M(1,1)		2.0	1.2	1.7	1.7	-0.2	1.5	0.6	0.4	-0.5	-1.5	-1.1	0.2	0.5	Month-on-month M(1,1)	10
11	Mês corrente/mês homólogo M(1,12)		7.1	8.1	9.5	12.0	10.1	12.7	11.2	10.0	7.7	7.8	6.9	6.1	4.6	Year-on-year M(1,12)	11
12	12 meses/12 meses homólogos M(12,12)		2.5	3.2	4.0	5.1	6.1	7.1	7.9	8.4	8.6	9.0	9.1	9.1	8.9	12 months moving average M(12,12)	12
	Processados	12.1														Processed	
13	Índice		105.1	106.0	106.2	106.3	106.7	107.7	108.0	108.3	108.4	108.6	108.6	108.9	109.2	Index	13
14	Mês corrente/mês anterior M(1,1)		-0.1	0.8	0.2	0.1	0.4	1.0	0.3	0.2	0.1	0.2	0.1	0.3	0.3	Month-on-month M(1,1)	14
15	Mês corrente/mês homólogo M(1,12)		1.7	2.3	2.5	2.5	2.8	3.3	3.2	3.4	3.3	3.3	3.3	3.5	3.9	Year-on-year M(1,12)	15
16	12 meses/12 meses homólogos M(12,12)		1.4	1.4	1.5	1.7	1.8	2.0	2.2	2.3	2.5	2.6	2.8	2.9	3.1	12 months moving average M(12,12)	16
	Industriais	40.3														Industrial	
17	Índice		108.0	107.5	106.5	106.6	107.7	108.8	109.0	108.8	108.2	108.4	109.3	110.8	111.0	Index	17
18	Mês corrente/mês anterior M(1,1)		0.3	-0.5	-1.0	0.1	1.0	1.0	0.2	-0.2	-0.6	0.2	0.8	1.3	0.2	Month-on-month M(1,1)	18
19	Mês corrente/mês homólogo M(1,12)		3.2	3.8	4.0	3.9	2.9	2.8	2.8	2.6	2.7	2.9	3.0	2.8	2.8	Year-on-year M(1,12)	19
20	12 meses/12 meses homólogos M(12,12)		2.4	2.6	2.9	3.1	3.1	3.1	3.2	3.2	3.2	3.2	3.1	3.1	3.1	12 months moving average M(12,12)	20
	Energéticos	7.9														Energy	
21	Índice		112.1	114.4	114.6	114.7	114.6	114.3	114.2	114.1	114.1	114.1	114.3	114.4	114.3	Index	21
22	Mês corrente/mês anterior M(1,1)		0.5	2.1	0.2	0.0	-0.1	-0.2	-0.1	-0.1	0.0	0.0	0.1	0.1	0.0	Month-on-month M(1,1)	22
23	Mês corrente/mês homólogo M(1,12)		8.8	11.0	11.0	10.8	4.9	4.4	3.9	3.6	3.3	3.3	3.3	2.6	2.0	Year-on-year M(1,12)	23
24	12 meses/12 meses homólogos M(12,12)		6.1	6.9	7.8	8.5	8.4	8.1	7.8	7.5	7.1	6.7	6.3	5.8	5.2	12 months moving average M(12,12)	24
	Não energéticos	32.4														Non-energy	
25	Índice		107.2	105.9	104.6	104.7	106.1	107.6	107.8	107.6	106.8	107.2	108.2	110.0	110.3	Index	25
26	Mês corrente/mês anterior M(1,1)		0.2	-1.1	-1.3	0.1	1.3	1.3	0.3	-0.2	-0.8	0.3	1.0	1.6	0.3	Month-on-month M(1,1)	26
27	Mês corrente/mês homólogo M(1,12)		1.8	2.0	2.2	2.2	2.3	2.4	2.5	2.4	2.6	2.8	2.9	2.9	3.0	Year-on-year M(1,12)	27
28	12 meses/12 meses homólogos M(12,12)		1.5	1.6	1.7	1.7	1.8	1.9	2.0	2.1	2.2	2.3	2.3	2.4	2.5	12 months moving average M(12,12)	28
	Serviços	34.9														Services	
29	Índice		117.2	118.2	119.2	119.7	120.4	121.1	121.3	122.0	122.3	122.5	123.1	123.1	123.0	Index	29
30	Mês corrente/mês anterior M(1,1)		0.0	0.8	0.8	0.4	0.6	0.6	0.2	0.5	0.2	0.2	0.4	0.0	-0.1	Month-on-month M(1,1)	30
31	Mês corrente/mês homólogo M(1,12)		4.1	4.5	4.8	4.9	5.1	4.9	4.7	4.5	4.4	4.4	4.8	5.0	4.9	Year-on-year M(1,12)	31
32	12 meses/12 meses homólogos M(12,12)		4.0	4.1	4.2	4.4	4.5	4.6	4.6	4.6	4.6	4.6	4.6	4.7	4.7	12 months moving average M(12,12)	32

A.1.3 ÍNDICE DE PREÇOS NO CONSUMIDOR POR CLASSES
Nacional, base 1997=100
Taxas de variação (em percentagem)

CONSUMER PRICE INDEX BY ITEMS
National, 1997=100
Rates of change (in percentage)

Fonte / Source: Instituto Nacional de Estatística

		Peso no total / Weight on the total (%)	JAN 01 1	FEV 01 2	MAR 01 3	ABR 01 4	MAI 01 5	JUN 01 6	JUL 01 7	AGO 01 8	SET 01 9	OUT 01 10	NOV 01 11	DEZ 01 12	JAN 02 13		
	Produtos alimentares e bebidas não alcoólicas	22.7														Food and non-alcoholic beverages	
1	Índice		112.0	113.2	114.5	114.4	115.6	116.2	116.6	116.4	115.4	114.7	115.0	115.6	117.0	Index	1
2	Mês corrente/mês anterior M(1,1)		1.2	1.1	1.1	-0.1	1.0	0.5	0.3	-0.2	-0.9	-0.6	0.3	0.5	1.2	Month-on-month M(1,1)	2
3	Mês corrente/mês homólogo M(1,12)		5.8	6.7	8.2	7.2	8.5	7.7	7.3	5.8	5.9	5.3	5.0	4.4	4.5	Year-on-year M(1,12)	3
4	12 meses/12 meses homólogos M(12,12)		2.5	3.0	3.8	4.4	5.1	5.5	5.9	6.1	6.3	6.5	6.5	6.5	6.4	12 months moving average M(12,12)	4
	Bebidas alcoólicas e tabaco	3.2														Alcoholic beverages and tobacco	
5	Índice		114.3	114.5	114.5	115.4	118.3	118.4	118.3	118.3	118.4	118.4	118.1	118.0	119.1	Index	5
6	Mês corrente/mês anterior M(1,1)		0.4	0.2	0.0	0.8	2.5	0.1	-0.1	0.0	0.1	0.0	-0.3	-0.1	0.9	Month-on-month M(1,1)	6
7	Mês corrente/mês homólogo M(1,12)		1.2	1.6	1.3	2.2	4.8	4.6	4.3	4.0	4.0	3.8	3.6	3.6	4.2	Year-on-year M(1,12)	7
8	12 meses/12 meses homólogos M(12,12)		0.8	0.8	0.9	1.0	1.4	1.7	2.1	2.3	2.6	2.8	3.0	3.2	3.5	12 months moving average M(12,12)	8
	Vestuário e calçado	7.2														Clothing and footwear	
9	Índice		101.3	93.9	93.5	98.9	104.3	104.6	102.8	98.3	98.8	102.9	110.2	110.7	103.6	Index	9
10	Mês corrente/mês anterior M(1,1)		-6.4	-7.3	-0.4	5.8	5.5	0.3	-1.7	-4.4	0.5	4.1	7.1	0.5	-6.4	Month-on-month M(1,1)	10
11	Mês corrente/mês homólogo M(1,12)		1.7	1.8	1.1	1.0	1.0	1.2	0.5	0.8	1.4	2.3	2.4	2.3	2.3	Year-on-year M(1,12)	11
12	12 meses/12 meses homólogos M(12,12)		0.9	1.1	1.3	1.4	1.4	1.4	1.3	1.4	1.4	1.4	1.4	1.5	1.5	12 months moving average M(12,12)	12
	Habitação, água, electricidade, gás e outros combustíveis	10.1														Housing, water, electricity, gas and other fuels	
13	Índice		110.8	111.0	111.3	111.5	111.7	111.8	111.7	111.8	111.8	112.2	112.3	112.3	113.4	Index	13
14	Mês corrente/mês anterior M(1,1)		1.0	0.2	0.3	0.2	0.2	0.1	-0.1	0.1	0.0	0.4	0.1	0.0	1.0	Month-on-month M(1,1)	14
15	Mês corrente/mês homólogo M(1,12)		5.2	4.9	5.0	4.8	4.5	3.9	3.6	3.4	3.3	3.4	2.8	2.4	2.3	Year-on-year M(1,12)	15
16	12 meses/12 meses homólogos M(12,12)		3.9	4.1	4.2	4.4	4.5	4.5	4.5	4.4	4.3	4.3	4.1	3.9	3.7	12 months moving average M(12,12)	16
	Acessórios, equipamento doméstico e manutenção corrente da habitação	8.1														Furnishings, household equipment routine and maintenance house	
17	Índice		108.6	108.9	109.2	109.4	109.7	109.8	110.1	110.1	110.2	110.3	110.7	111.0	112.1	Index	17
18	Mês corrente/mês anterior M(1,1)		1.1	0.3	0.3	0.2	0.3	0.1	0.3	0.0	0.1	0.1	0.4	0.3	1.0	Month-on-month M(1,1)	18
19	Mês corrente/mês homólogo M(1,12)		2.7	2.9	3.0	3.0	3.2	3.2	3.4	3.5	3.4	3.4	3.4	3.4	3.2	Year-on-year M(1,12)	19
20	12 meses/12 meses homólogos M(12,12)		2.0	2.1	2.2	2.3	2.5	2.6	2.7	2.9	3.0	3.1	3.1	3.2	3.2	12 months moving average M(12,12)	20
	Saúde	6.0														Health	
21	Índice		113.8	114.8	115.5	115.8	116.2	116.5	116.7	117.0	117.1	117.3	117.7	117.9	118.9	Index	21
22	Mês corrente/mês anterior M(1,1)		0.5	0.9	0.6	0.3	0.3	0.3	0.2	0.3	0.1	0.2	0.3	0.2	0.8	Month-on-month M(1,1)	22
23	Mês corrente/mês homólogo M(1,12)		2.9	3.4	3.5	3.6	3.6	3.6	3.6	3.7	3.8	3.8	4.0	4.2	4.5	Year-on-year M(1,12)	23
24	12 meses/12 meses homólogos M(12,12)		3.0	3.0	3.0	3.1	3.1	3.2	3.2	3.3	3.4	3.4	3.5	3.6	3.8	12 months moving average M(12,12)	24
	Transportes	21.2														Transport	
25	Índice		113.5	114.4	114.9	115.3	115.5	115.7	116.0	116.5	116.7	117.0	117.2	117.5	117.1	Index	25
26	Mês corrente/mês anterior M(1,1)		1.0	0.8	0.4	0.3	0.2	0.2	0.3	0.4	0.2	0.3	0.2	0.3	-0.3	Month-on-month M(1,1)	26
27	Mês corrente/mês homólogo M(1,12)		6.1	6.5	6.5	4.6	4.3	4.2	4.0	4.3	4.3	4.4	4.4	4.5	3.2	Year-on-year M(1,12)	27
28	12 meses/12 meses homólogos M(12,12)		5.1	5.4	5.6	5.6	5.5	5.4	5.3	5.2	5.1	5.0	4.9	4.8	4.6	12 months moving average M(12,12)	28
	Comunicações	2.5														Communications	
29	Índice		87.6	86.1	86.1	86.1	86.0	86.0	86.0	86.0	85.9	85.9	85.8	86.0	86.0	Index	29
30	Mês corrente/mês anterior M(1,1)		0.0	-1.7	0.0	0.0	-0.1	0.0	0.0	0.0	-0.1	0.0	-0.1	0.2	0.0	Month-on-month M(1,1)	30
31	Mês corrente/mês homólogo M(1,12)		-0.9	-2.6	-2.6	-2.6	-2.6	-2.6	-2.4	-2.4	-2.4	-1.9	-2.1	-1.8	-1.8	Year-on-year M(1,12)	31
32	12 meses/12 meses homólogos M(12,12)		-4.4	-4.1	-3.9	-3.7	-3.5	-3.3	-3.2	-3.1	-2.9	-2.7	-2.5	-2.2	-2.3	12 months moving average M(12,12)	32
	Lazer, recreação e cultura	4.2														Recreation and culture	
33	Índice		102.5	102.6	102.7	103.1	103.3	103.4	103.7	104.2	104.2	103.9	103.6	103.8	104.4	Index	33
34	Mês corrente/mês anterior M(1,1)		0.3	0.1	0.1	0.4	0.2	0.1	0.3	0.5	0.0	-0.3	-0.3	0.2	0.6	Month-on-month M(1,1)	34
35	Mês corrente/mês homólogo M(1,12)		2.6	2.7	2.7	2.9	2.7	2.5	2.1	2.3	2.3	1.3	1.3	1.6	1.9	Year-on-year M(1,12)	35
36	12 meses/12 meses homólogos M(12,12)		1.0	1.3	1.6	1.8	2.0	2.2	2.3	2.4	2.5	2.4	2.3	2.2	2.2	12 months moving average M(12,12)	36
	Educação	1.6														Education	
37	Índice		135.5	135.6	135.6	135.6	135.6	135.6	135.6	135.7	136.0	141.9	143.0	143.4	143.8	Index	37
38	Mês corrente/mês anterior M(1,1)		0.1	0.1	0.0	0.0	0.0	0.0	0.0	0.1	0.2	4.3	0.8	0.3	0.3	Month-on-month M(1,1)	38
39	Mês corrente/mês homólogo M(1,12)		5.0	5.0	5.0	5.0	5.0	5.0	5.0	4.9	4.9	5.7	5.8	6.0	6.1	Year-on-year M(1,12)	39
40	12 meses/12 meses homólogos M(12,12)		5.0	5.0	5.0	5.0	5.0	5.0	4.9	4.9	4.9	5.0	5.1	5.2	5.3	12 months moving average M(12,12)	40
	Hóteis, cafés e restaurantes	9.2														Hotels, cafes and restaurants	
41	Índice		112.5	113.4	113.4	113.9	114.2	114.7	115.2	115.2	115.6	116.6	117.0	116.4	117.7	Index	41
42	Mês corrente/mês anterior M(1,1)		0.9	0.8	0.0	0.4	0.3	0.4	0.4	0.0	0.3	0.9	0.3	-0.5	1.1	Month-on-month M(1,1)	42
43	Mês corrente/mês homólogo M(1,12)		4.0	4.4	4.3	4.3	4.0	3.9	4.0	4.1	4.0	4.7	4.8	4.4	4.6	Year-on-year M(1,12)	43
44	12 meses/12 meses homólogos M(12,12)		3.7	3.8	3.9	4.0	4.0	4.0	3.9	4.0	4.0	4.1	4.2	4.2	4.3	12 months moving average M(12,12)	44
	Bens e serviços diversos	4.0														Miscellaneous goods and services	
45	Índice		115.1	116.2	116.8	117.3	118.1	118.3	118.5	118.8	119.3	119.7	120.1	120.3	121.0	Index	45
46	Mês corrente/mês anterior M(1,1)		0.6	1.0	0.5	0.4	0.7	0.2	0.2	0.3	0.4	0.3	0.3	0.2	0.6	Month-on-month M(1,1)	46
47	Mês corrente/mês homólogo M(1,12)		5.2	5.3	5.2	5.5	5.9	5.9	5.5	5.7	5.8	5.6	5.2	5.2	5.1	Year-on-year M(1,12)	47
48	12 meses/12 meses homólogos M(12,12)		4.5	4.6	4.6	4.8	4.9	5.1	5.2	5.3	5.4	5.5	5.5	5.5	5.5	12 months moving average M(12,12)	48

A.1.4 ÍNDICE HARMONIZADO DE PREÇOS NO CONSUMIDOR
Taxas de variação (em percentagem)

HARMONISED INDEX OF CONSUMER PRICES
Rates of change (in percentage)

Fonte/Source: EUROSTAT

			DEZ 00	JAN 01	FEV 01	MAR 01	ABR 01	MAI 01	JUN 01	JUL 01	AGO 01	SET 01	OUT 01	NOV 01	DEZ 01			
			1	2	3	4	5	6	7	8	9	10	11	12	13			
1	Área do euro	M(1,12)	2.6	2.4	2.6	2.6	2.9	3.4	3.0	2.8	2.7	2.5	2.4	2.1	2.1	M(1,12)	Euro area	1
2		M(12,12)	2.3	2.4	2.4	2.4	2.5	2.7	2.7	2.7	2.8	2.8	2.7	2.7	2.6	M(12,12)		2
3	UE	M(1,12)	2.3	2.2	2.3	2.3	2.6	3.1	2.8	2.6	2.6	2.4	2.2	1.8	2.0	M(1,12)	EU	3
4		M(12,12)	2.1	2.1	2.1	2.2	2.3	2.4	2.4	2.5	2.5	2.5	2.5	2.4	2.4	M(12,12)		4
5	Bélgica	M(1,12)	3.0	2.7	2.5	2.2	2.9	3.1	3.0	2.7	2.5	1.9	1.9	1.8	2.0	M(1,12)	Belgium	5
6		M(12,12)	2.7	2.9	2.9	2.9	2.9	3.0	3.0	3.1	3.0	2.8	2.7	2.5	2.4	M(12,12)		6
7	Dinamarca	M(1,12)	2.3	2.3	2.3	2.2	2.6	2.8	2.2	2.3	2.5	2.1	2.0	1.7	2.1	M(1,12)	Denmark	7
8		M(12,12)	2.7	2.7	2.6	2.6	2.6	2.6	2.5	2.5	2.5	2.4	2.4	2.3	2.3	M(12,12)		8
9	Alemanha	M(1,12)	2.3	2.2	2.5	2.5	2.9	3.6	3.1	2.6	2.6	2.1	2.0	1.5	1.5	M(1,12)	Germany	9
10		M(12,12)	2.1	2.1	2.1	2.2	2.3	2.5	2.5	2.6	2.7	2.6	2.6	2.5	2.4	M(12,12)		10
11	Grécia	M(1,12)	3.7	3.2	3.5	3.2	3.7	3.9	4.5	4.2	4.0	4.0	3.2	2.9	3.5	M(1,12)	Greece	11
12		M(12,12)	2.9	3.0	3.0	3.1	3.2	3.3	3.5	3.6	3.7	3.8	3.8	3.7	3.7	M(12,12)		12
13	Espanha	M(1,12)	4.0	3.8	4.0	4.0	4.0	4.2	4.2	3.8	3.8	3.4	3.2	2.8	2.9	M(1,12)	Spain	13
14		M(12,12)	3.5	3.6	3.6	3.7	3.8	3.9	3.9	4.0	4.0	4.0	3.9	3.8	3.7	M(12,12)		14
15	França	M(1,12)	1.7	1.4	1.4	1.4	2.0	2.5	2.2	2.2	2.0	1.6	1.8	1.3	1.4	M(1,12)	France	15
16		M(12,12)	1.8	1.8	1.8	1.8	1.8	1.9	1.9	2.0	2.0	1.9	1.9	1.8	1.8	M(12,12)		16
17	Irlanda	M(1,12)	4.6	3.9	3.9	4.1	4.3	4.1	4.3	4.0	3.7	3.8	3.8	3.4	4.4	M(1,12)	Ireland	17
18		M(12,12)	5.3	5.2	5.2	5.1	5.0	4.9	4.8	4.7	4.5	4.4	4.2	4.0	4.0	M(12,12)		18
19	Itália	M(1,12)	2.8	2.7	2.7	2.6	3.0	2.9	2.9	2.8	2.8	2.6	2.5	2.3	2.3	M(1,12)	Italy	19
20		M(12,12)	2.6	2.6	2.7	2.7	2.7	2.7	2.8	2.8	2.8	2.8	2.7	2.7	2.7	M(12,12)		20
21	Luxemburgo	M(1,12)	4.3	2.9	2.9	3.0	2.7	3.8	2.7	2.4	2.5	1.9	1.7	1.4	0.9	M(1,12)	Luxembourg	21
22		M(12,12)	3.8	3.7	3.8	3.8	3.7	3.8	3.6	3.5	3.4	3.2	2.9	2.7	2.4	M(12,12)		22
23	Países Baixos	M(1,12)	2.9	4.6	5.0	5.0	5.5	5.4	5.1	5.3	5.2	5.3	5.0	4.8	5.1	M(1,12)	Netherlands	23
24		M(12,12)	2.3	2.6	2.9	3.2	3.5	3.8	4.0	4.2	4.4	4.6	4.8	4.9	5.1	M(12,12)		24
25	Áustria	M(1,12)	1.8	2.2	1.8	1.9	2.6	2.9	2.6	2.8	2.4	2.4	2.3	1.9	1.8	M(1,12)	Austria	25
26		M(12,12)	2.0	2.0	2.0	2.0	2.1	2.2	2.2	2.3	2.3	2.3	2.3	2.3	2.3	M(12,12)		26
27	Portugal	M(1,12)	3.8	4.4	4.9	5.1	4.6	4.9	4.6	4.3	4.0	4.1	4.2	4.1	3.9	M(1,12)	Portugal	27
28		M(12,12)	2.8	3.0	3.3	3.6	3.8	4.0	4.2	4.2	4.3	4.3	4.4	4.4	4.4	M(12,12)		28
29	Finlândia	M(1,12)	2.9	2.9	2.7	2.5	2.8	3.3	3.0	2.6	2.7	2.6	2.4	2.1	2.3	M(1,12)	Finland	29
30		M(12,12)	3.0	3.0	3.0	2.9	3.0	3.0	3.0	3.0	3.0	2.9	2.8	2.7	2.7	M(12,12)		30
31	Suécia	M(1,12)	1.3	1.6	1.5	1.7	3.0	3.1	3.0	2.9	3.0	3.3	2.9	2.9	3.2	M(1,12)	Sweden	31
32		M(12,12)	1.3	1.4	1.4	1.4	1.6	1.7	1.9	2.0	2.1	2.3	2.4	2.5	2.7	M(12,12)		32
33	Reino Unido	M(1,12)	0.9	0.9	0.8	1.0	1.1	1.7	1.7	1.4	1.8	1.3	1.2	0.8	1.0	M(1,12)	United Kingdom	33
34		M(12,12)	0.8	0.8	0.8	0.8	0.9	1.0	1.0	1.1	1.2	1.2	1.2	1.2	1.2	M(12,12)		34

A.2.1.1 TAXAS DE CONVERSÃO IRREVOGÁVEIS PARA O EURO — IRREVOCABLE CONVERSION RATES FOR THE EURO

Fonte / Source: Banco Central Europeu / European Central Bank

x unidades de moeda por 1 euro / x currency units per 1 euro

	Moeda	Sigla	Valor
1	Franco belga / Belgian franc	BEF	40.3399
2	Marco alemão / Deutsche mark	DEM	1.95583
3	Dracma grega / Greek drachma(1)	GRD	340.750
4	Peseta espanhola / Spanish peseta	ESP	166.386
5	Franco francês / French franc	FRF	6.55957
6	Libra irlandesa / Irish pound	IEP	0.787564
7	Lira italiana / Italian lira	ITL	1936.27
8	Franco luxemburguês / Luxembourg franc	LUF	40.3399
9	Florim holandês / Dutch guilder	NLG	2.20371
10	Xelim austríaco / Austrian shilling	ATS	13.7603
11	Escudo português / Portuguese escudo	PTE	200.482
12	Markka finlandesa / Finnish markka	FIM	5.94573

1 Currency	2 Code	3 Value

As taxas de conversão irrevogáveis para o euro foram adoptadas no dia 31 de Dezembro de 1998 pelo Conselho da UE, sob proposta da Comissão das Comunidades Europeias e após consulta do Banco Central Europeu, tendo entrado em vigor às 0:00 horas do dia 1 de Janeiro de 1999 (hora local). Nos termos do enquadramento legal aplicável à utilização do euro, a taxa de conversão irrevogável do euro para cada uma das moedas participantes será a única taxa a utilizar, quer para a conversão entre o euro e a unidade de moeda nacional, quer para a conversão entre as unidades de moeda nacionais. As taxas irrevogáveis de conversão para o euro não podem ser arredondadas e não é permitido o cálculo de taxas de conversão inversas.

(1) Em vigor desde 1 de Janeiro de 2001.

The irrevocable conversion rates for the euro were adopted on 31 December 1998 by the EU Council, upon a proposal from the Commission of the European Communities and after consultation of the European Central Bank for effect at 0.00 on 1 January 1999 (local time). In compliance with the legal framework for the use of the euro, the irrevocable conversion rate for the euro for each participating currency is the only rate to be used for conversion either way between the euro and the national currency unit and also for conversions between national currency units. The irrevocable conversion rates for the euro cannot be rounded and the computation of inverse conversion rates is not permitted.

(1) As from 1 January 2001.

A.2.1.2 TAXAS UTILIZADAS PARA A DETERMINAÇÃO DA TAXA DE CONVERSÃO DO ESCUDO PARA O EURO

Taxas centrais bilaterais do escudo no MTC em Maio de 1998

RATES USED IN DETERMINING THE IRREVOCABLE CONVERSION RATE OF THE ESCUDO FOR THE EURO

ERM bilateral central rates of the escudo in May 1998

Fonte / Source: Instituto Monetário Europeu / European Monetary Institute

x escudos por 1 unidade de moeda / x escudos per 1 currency unit

	Moeda 1	Sigla 2	Valor 3
1	Franco belga / Belgian franc	BEF	4.96984
2	Marco alemão / Deutsche mark	DEM	102.505
3	Peseta espanhola / Spanish peseta	ESP	1.20492
4	Franco francês / French franc	FRF	30.5634
5	Libra irlandesa / Irish pound	IEP	254.560
6	Lira italiana / Italian lira	ITL	0.103541
7	Franco luxemburguês / Luxembourg franc	LUF	4.96984
8	Florim holandês / Dutch guilder	NLG	90.9753
9	Xelim austríaco / Austrian shilling	ATS	14.5697
10	Markka finlandesa / Finnish markka	FIM	33.7188

1 Currency	2 Code	3 Value

No dia 3 de Maio de 1998, os Ministros das Finanças e os Governadores dos Bancos Centrais dos Estados-membros da UE-11, conjuntamente com a Comissão e o Instituto Monetário Europeu, acordaram que as taxas centrais bilaterais do Mecanismo de Taxas de Câmbio do Sistema Monetário Europeu do SME então vigentes seriam utilizadas para calcular as taxas de conversão irrevogáveis para o euro. Embora para quantias pequenas tal não ocorra, da utilização destas taxas centrais na conversão entre diferentes denominações nacionais do euro podem resultar valores incorrectos.

Na conversão de valores entre unidades monetárias nacionais do euro devem ser respeitadas as seguintes convenções (Reg. CE nº. 1103/97 de 17 de Junho; artigos 4º nº. 4 e 5º): (i) os montantes a converter noutra unidade monetária nacional devem ser previamente convertidos num montante pecuniário expresso na unidade euro; (ii) o montante em euros poderá ser arredondado para, pelo menos, 3 casas decimais; (iii) posteriormente, este montante é convertido na outra unidade monetária nacional, arredondando para a subunidade mais próxima ou, na ausência de uma subunidade, para a unidade mais próxima ou para um múltiplo ou fracção da subunidade ou unidade monetária nacional.

Exemplo: Conversão de IEP 5 milhões em escudos:

1. Conversão do valor em libras irlandesas para euros:

IEP 5 000 000 : 0.787564 (taxa de conversão irrevogável EUR/IEP) = EUR 6 348 690.39214591. Admitindo um arredondamento para o mínimo de casas decimais permitido, obtém-se 6 348 690.392 euros.

2. Conversão do valor em euros para escudos:

EUR 6 348 690.392 x 200.482 (taxa de conversão irrevogável EUR/PTE) = PTE 1 272 798 147.1982. No caso da moeda portuguesa, nas "importâncias expressas em centavos, procede-se ao arredondamento para a unidade do escudo mais próxima" (Decreto-Lei nº 138/98 de 16 de Maio), pelo que o resultado correcto é de 1 272 798 147 escudos.

Note-se que o valor correcto dos 5 milhões de libras irlandesas, expresso em escudos (1 272 798 147 escudos) difere do valor erróneo que resultaria se se utilizasse directamente a paridade central bilateral entre a libra irlandesa e o escudo (IEP 5 000 000 x 254.56 (taxa central bilateral IEP/PTE) = PTE 1 272 800 000). A diferença é de 1853 escudos.

On 3 May 1998, the Finance Ministers and the Governors of Central Banks of the Member States of EU-11, together with the European Commission (EC) and the European Monetary Institute agreed that the bilateral central rates then prevailing at the Exchange Rate Mechanism of the European Monetary System would be used when calculating the irrevocable conversion rates for the euro. Although this is not the case for small amounts, using the central rates in the conversion between different national denominations of the euro may produce incorrect values.

The conversion between national currency units of the euro must observe the following conventions: (Council Regulation EC No. 1103/97 of 17 June 1997, articles 4 (4) and 5): (i) monetary amounts to be converted from one national currency unit into another shall first be converted into a monetary amount expressed in the euro unit; (ii) the amount in the euro unit may be rounded to not less than three decimals; (iii) afterwards, this amount is converted into the other national currency unit and rounded to the nearest sub-unit or, in the absence of a sub-unit, to the nearest unit or to a multiple or fraction of the sub-unit or unit of the national currency unit.

Example: Conversion of IEP 5 million into escudos:

1. Conversion of an amount in Irish pounds into euro units:

IEP 5 000 000 : 0.787564 (EUR/IEP irrevocable conversion rate) = EUR 6 348 690.39214591; EUR 6 348 690.392, if rounded to the minimum decimals allowed.

2. Conversion of the amount in euro units into escudos:

EUR 6 348 690.392 x 200.482 (EUR/PTE irrevocable conversion rate) = PTE 1 272 798 147.1982. Concerning the Portuguese currency, "amounts denominated in cents of the unit should be rounded to the nearest unit of the escudo" (Decree Law nº 138/98 of 16 May 1998), which implies that the correct amount is PTE 1 272 798 147.

Attention should be drawn to the fact that the correct value of IEP 5 millions when expressed in escudos (PTE 1 272 798 147) is different from the incorrect value that would result if the IEP/PTE bilateral central rate had been used for computation purposes (IEP 5 000 000 x 254.56 (IEP/PTE bilateral central rate) = = PTE 1 272 800 000). The result differs in PTE 1853.

A.2.2 TAXAS DE CÂMBIO DE REFERÊNCIA DO EURO — EURO REFERENCE EXCHANGE RATES

Valores médios — **Averages**

Fonte / Source: coluna / column (1-2) Banco Central Europeu / European Central Bank; (3) Banco de Pagamentos Internacionais / Bank for International Settlements

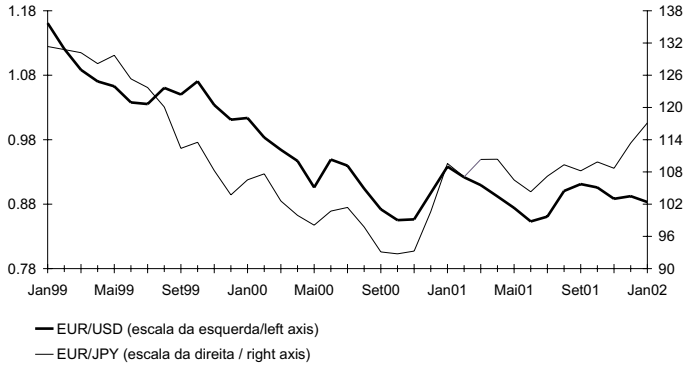

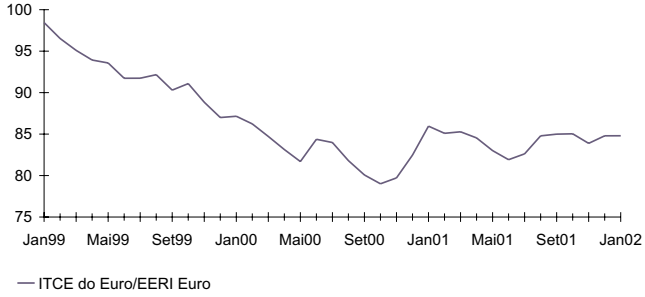

		Dólar EUA * 1	Iene japonês * 2	ITCE euro * 3
99		1.0658	121.32	92.471
00		0.9236	99.47	82.843
01		0.8956	108.68	84.319
00	Ago	0.9041	97.76	81.801
	Set	0.8721	93.11	80.069
	Out	0.8552	92.75	79.006
	Nov	0.8564	93.26	79.718
	Dez	0.8973	100.61	82.470
01	Jan	0.9383	109.57	85.959
	Fev	0.9217	107.08	85.097
	Mar	0.9095	110.33	85.277
	Abr	0.8920	110.36	84.538
	Mai	0.8742	106.50	83.010
	Jun	0.8532	104.30	81.915
	Jul	0.8607	107.21	82.620
	Ago	0.9005	109.34	84.784
	Set	0.9111	108.20	84.996
	Out	0.9059	109.86	85.038
	Nov	0.8883	108.68	83.882
	Dez	0.8924	113.38	84.794
02	Jan	0.8833	117.12	84.797

	1 US dollar *	2 Japanese yen *	3 EERI euro *

* Série representada nos gráficos / Series represented in the graphs.

A.2.3 TAXAS DE CÂMBIO DE REFERÊNCIA DO EURO VIS-À-VIS OUTRAS MOEDAS DA UE E MTC II
Valores médios

EURO REFERENCE EXCHANGE RATES VIS-À-VIS OTHER EU CURRENCIES AND ERM II
Averages

Fonte / Source: coluna / column (1-4) Banco Central Europeu / European Central Bank; (5-6) Banco de Portugal

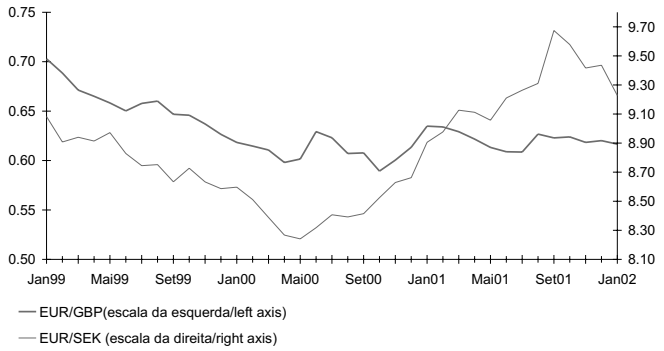

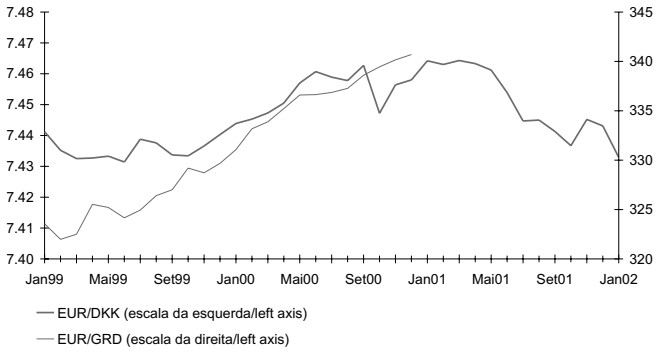

		Taxas de câmbio de referência do euro *				Desvios em relação às taxas centrais do euro [(a)] *	
		Libra esterlina 1	Coroa sueca 2	Coroa dinamarquesa 3	Dracma grega 4	Coroa dinamarquesa [(1)] 5	Dracma grega [(1)] 6
99		0.65874	8.8075	7.4355	325.76	-0.33	-7.74
00		0.60948	8.4452	7.4538	336.63	-0.09	-1.35
01		0.62187	9.2551	7.4521	.	-0.11	.
00	Ago	0.60710	8.3917	7.4578	337.27	-0.03	-1.03
	Set	0.60773	8.4145	7.4627	338.60	0.03	-0.64
	Out	0.58933	8.5245	7.4472	339.45	-0.18	-0.38
	Nov	0.60039	8.6289	7.4564	340.16	-0.05	-0.17
	Dez	0.61342	8.6622	7.4580	340.70	-0.03	-0.02
01	Jan	0.63480	8.9055	7.4642	.	0.05	.
	Fev	0.63400	8.9770	7.4630	.	0.04	.
	Mar	0.62915	9.1264	7.4643	.	0.05	.
	Abr	0.62168	9.1120	7.4633	.	0.04	.
	Mai	0.61328	9.0576	7.4612	.	0.01	.
	Jun	0.60890	9.2106	7.4539	.	-0.09	.
	Jul	0.60857	9.2637	7.4447	.	-0.21	.
	Ago	0.62672	9.3107	7.4450	.	-0.21	.
	Set	0.62291	9.6744	7.4413	.	-0.26	.
	Out	0.62393	9.5780	7.4367	.	-0.32	.
	Nov	0.61838	9.4166	7.4452	.	-0.20	.
	Dez	0.62012	9.4359	7.4431	.	-0.23	.
02	Jan	0.61659	9.2275	7.4329	.	-0.37	.

	1 Pound sterling	2 Swedish krona	3 Danish krone	4 Greek drachma	5 Danish krone [(1)]	6 Greek drachma [(1)]
	Euro reference exchange rates *				Deviations from euro central rates [(a)]*	

(1) Um sinal negativo significa que a moeda está apreciada em relação à taxa central. / A minus sign means that the currency is overvalued against the central rate.

* Série representada nos gráficos / Series represented in the graphs.

A.2.4 TAXAS DE CÂMBIO INFORMATIVAS DO ESCUDO [(a)]
Valores médios

ESCUDO INFORMATIVE EXCHANGE RATES [(a)]
Averages

Fonte / Source: Banco de Portugal

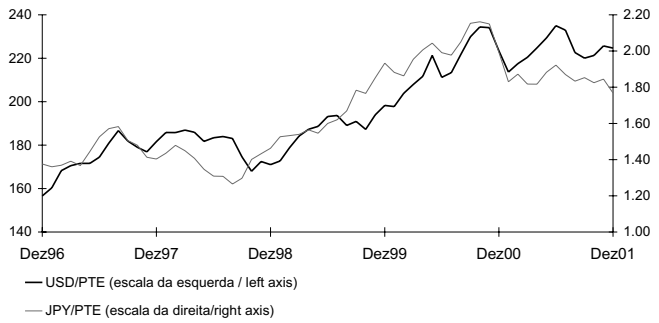

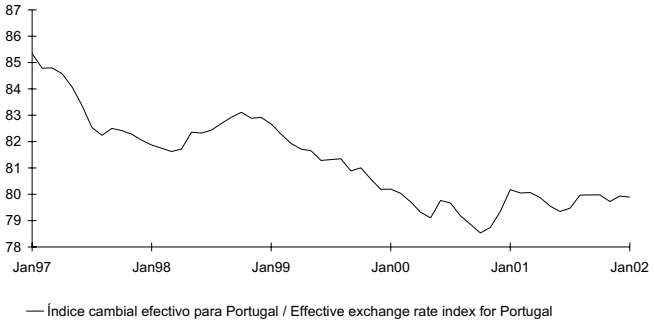

		Dólar EUA * 1	Iene japonês * 2	Índice cambial efectivo para Portugal [(b)] 3
99		188.105	1.6525	81.389
00		217.066	2.0155	79.369
01		223.852	1.8447	79.842
00	Ago	221.748	2.0508	79.181
	Set	229.884	2.1532	78.862
	Out	234.427	2.1615	78.530
	Nov	234.099	2.1497	78.742
	Dez	223.428	1.9927	79.349
01	Jan	213.665	1.8297	80.178
	Fev	217.513	1.8723	80.048
	Mar	220.431	1.8171	80.066
	Abr	224.756	1.8166	79.877
	Mai	229.332	1.8825	79.552
	Jun	234.977	1.9222	79.348
	Jul	232.929	1.8700	79.470
	Ago	222.634	1.8336	79.968
	Set	220.044	1.8529	79.978
	Out	221.307	1.8249	79.976
	Nov	225.692	1.8447	79.726
	Dez	224.655	1.7682	79.931
02	Jan	.	.	79.891

	1 US dollar *	2 Japanese yen *	3 Effective exchange rate index for Portugal [(b)]

* Série representada nos gráficos / Series represented in the graphs.

A.3.1 TAXAS DE JURO DE CURTO PRAZO E TAXAS DE RENDIBILIDADE DE LONGO PRAZO

SHORT-TERM INTEREST RATES AND LONG-TERM YIELDS

Fonte / Source: linha / row (1) - European Banking Federation; (2) - British Bankers' Association; (4-6) Reuters (obrigações do Tesouro consideradas de referência / benchmark government bonds).

TAXAS DE JURO DE CURTO PRAZO (3 MESES)

SHORT-TERM INTEREST RATES (3 MONTHS)

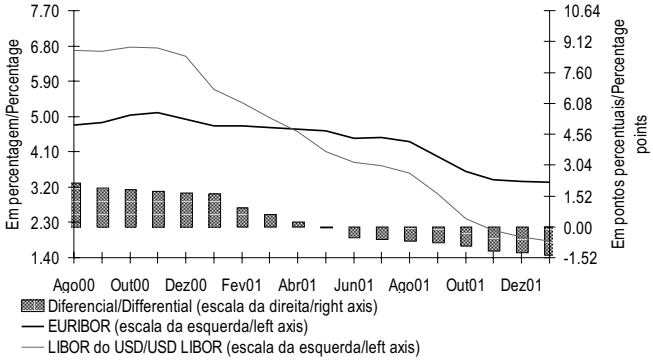

TAXAS DE RENDIBILIDADE DE LONGO PRAZO (10 ANOS) [a]

LONG-TERM YIELDS (10 YEARS) [a]

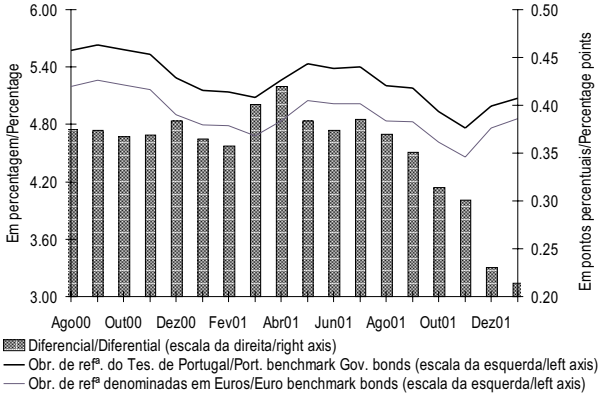

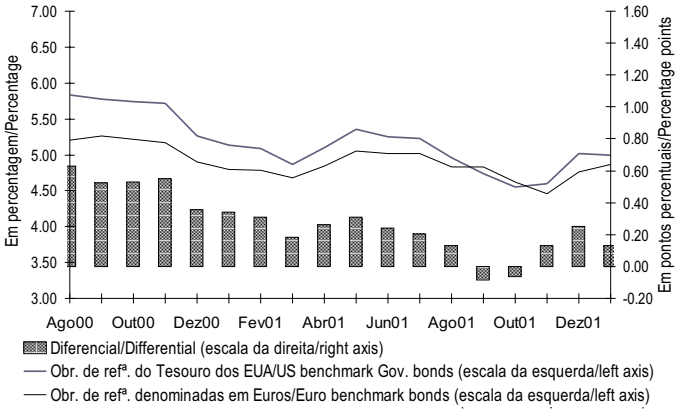

Valores médios / Average

		JAN 01 1	FEV 01 2	MAR 01 3	ABR 01 4	MAI 01 5	JUN 01 6	JUL 01 7	AGO 01 8	SET 01 9	OUT 01 10	NOV 01 11	DEZ 01 12	JAN 02 13		
1	Euribor *	4.771	4.756	4.709	4.682	4.637	4.454	4.467	4.354	3.983	3.600	3.383	3.338	3.334	Euribor *	1
2	Libor do USD *	5.698	5.348	4.964	4.614	4.104	3.834	3.751	3.566	3.035	2.400	2.103	1.924	1.821	USD Libor *	2
3	Diferencial *	0.927	0.592	0.255	-0.068	-0.533	-0.620	-0.716	-0.788	-0.948	-1.200	-1.280	-1.414	-1.513	Differential *	3
4	Taxas de rendibilidade de longo prazo para Portugal *	5.158	5.14	5.085	5.259	5.434	5.389	5.405	5.202	5.180	4.931	4.763	4.991	5.075	Portuguese long-term yields *	4
5	Taxas de rendibilidade de longo prazo para os EUA *	5.135	5.093	4.869	5.103	5.359	5.254	5.223	4.960	4.742	4.552	4.594	5.013	4.992	US long-term yields*	5
6	Taxas de rendibilidade de longo prazo do euro *	4.793	4.783	4.684	4.839	5.050	5.015	5.020	4.832	4.829	4.617	4.462	4.761	4.861	Euro long-term yields *	6
7	Diferencial entre as taxas de rendibilidade de longo prazo de Portugal e do euro *	0.365	0.357	0.401	0.420	0.384	0.374	0.385	0.370	0.351	0.314	0.301	0.230	0.214	Differencial between Portuguese and euro long-term yields *	7
8	Diferencial entre as taxas de rendibilidade de longo prazo dos EUA e do euro *	0.342	0.310	0.185	0.264	0.309	0.239	0.203	0.128	-0.087	-0.065	0.132	0.252	0.131	Differencial between US and euro long-term yields *	8

* Série representada no gráfico. / Series represented in the graph.

A.3.2 TAXAS DE JURO DAS OPERAÇÕES ACTIVAS DOS BANCOS
Operações de 91 a 180 dias com sociedades não financeiras privadas*

BANK LENDING RATES
From 91 to 180 days operations with non-financial private corporations*

Fonte / Source: Banco de Portugal

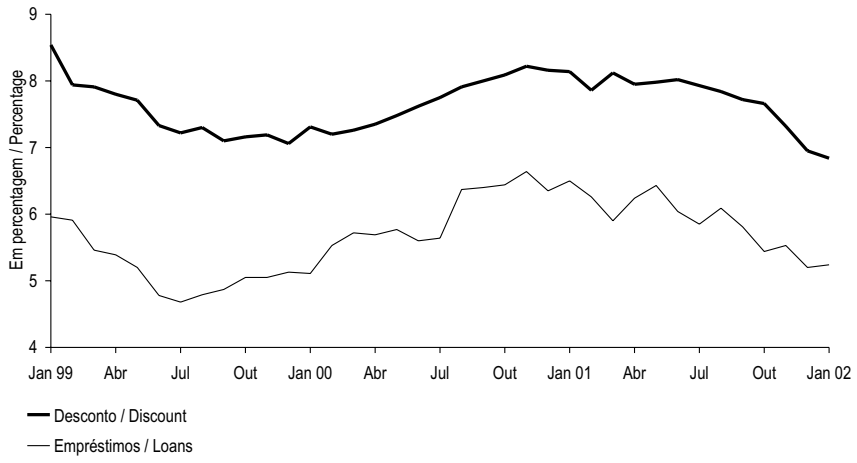

*Séries no quadro B.7.1. / Series in the table B.7.1.

A.3.3 TAXAS DE JURO DAS OPERAÇÕES PASSIVAS DOS BANCOS
Depósitos a prazo de 31 a 90 dias e de 181 dias a 1 ano*

BANK DEPOSIT RATES
Time deposits from 31 to 90 days and from 181 days to 1 year *

Fonte / Source: Banco de Portugal

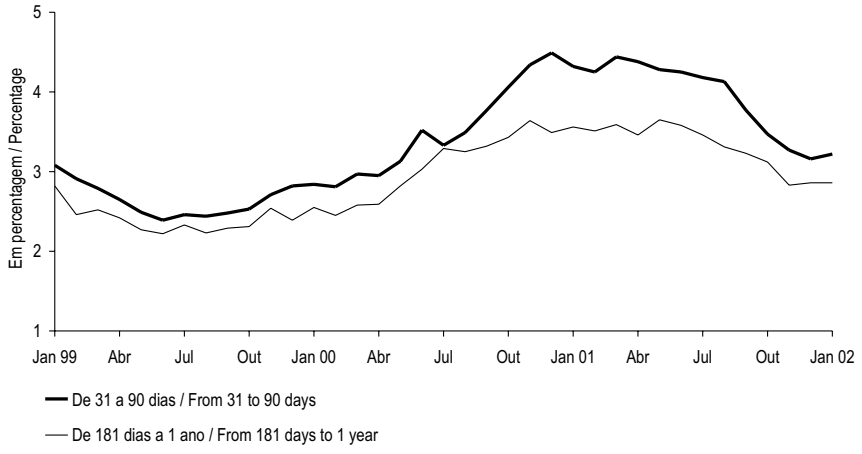

*Séries no quadro B.7.2. / Series in the table B.7.2.

A.3.4 ÍNDICE DE COTAÇÕES DE ACÇÕES

PSI Geral - Base: 05/01/88=1000

SHARE PRICE INDEX

PSI General - Basis: 05/01/88=1000

Fonte / Source: Bolsa de Valores de Lisboa / Lisbon Stock Exchange

	PSI Geral				
	Índice Fim de período 1	DEZ 01	Índice* 2	JAN 02	Índice* 3
96 Dez	1 163.54	3	1 979.65	1	.
97 Dez	1 922.72	4	1 990.33	2	2 023.92
98 Dez	2 427.33	5	2 013.55	3	2 059.91
99 Dez	2 732.36	6	2 040.89	4	2 066.38
00 Dez	2 507.90	7	2 039.16	7	2 046.70
		10	2 020.53	8	2 034.26
01 Jan	2 679.45	11	2 038.40	9	2 010.19
Fev	2 519.18	12	2 036.97	10	1 999.19
Mar	2 376.64	13	2 030.80	11	2 000.06
Abr	2 377.62	14	2 016.65	14	1 983.66
Mai	2 250.80	17	2 007.76	15	2 008.80
Jun	2 067.39	18	2 006.85	16	2 011.86
Jul	2 044.46	19	1 987.66	17	2 036.37
Ago	1 907.37	20	1 982.47	18	2 037.24
Set	1 851.45	21	1 990.73	21	2 028.88
Out	1 988.38	24	.	22	2 031.00
Nov	2 006.88	25	.	23	2 006.81
Dez	2 030.50	26	.	24	1 999.84
02 Jan	1 982.46	27	2 018.55	25	1 997.78
		28	2 030.50	28	2 024.79
		31	.	29	1 998.77
				30	1 980.04
				31	1 982.46

	1 Index End-of-period	DEC 01	2 Index*	JAN 02	3 Index*
	PSI General				

* Série representada no gráfico. / Series represented in the graph.

A.3.5 SÍNTESE MONETÁRIA
Saldos em fim de mês

MONETARY SURVEY
End-of-month figures

Fonte / Source: Banco de Portugal

10^6 euros

		OUT 01	NOV 01	DEZ 01		
1	ACTIVO	163 987	163 833	164 808	ASSETS	1
2	Activos líquidos sobre o exterior(1)	-18 054	-19 751	-19 368	Net foreign assets(1)	2
3	Face a outros países da área do euro	-9 573	-11 430	-9 558	Vis-à-vis other euro area countries	3
4	Face a países fora da área do euro	-8 481	-8 321	-9 809	Vis-à-vis non-euro area countries	4
5	Crédito interno	182 040	183 584	184 175	Domestic credit	5
6	Administrações públicas(2)	4 451	5 023	4 802	General government (GG)(2)	6
7	Sector residente não monetário (exc.adm. públicas)	177 589	178 561	179 373	Non-monetary sector (exc. GG)	7
8	PASSIVO	163 986	163 833	164 808	LIABILITIES	8
9	Circulação monetária(3)	4 919	4 802	4 450	Currency(3)	9
10	Depósitos e equiparados até 2 anos das adm.públicas (exc. adm.central)	2 788	2 657	2 050	General govern. (exc.CG) deposits and deposit-like instr. up to 2 years	10
11	Passivos à vista	1 953	2 126	1 573	Overnight deposits	11
12	Outros depósitos e equiparados até 2 anos	834	531	477	Other deposits and deposit-like instruments up to 2 years	12
13	Depósitos e equip. até 2 anos do sector não monetário (exc. adm.públicas)	108 341	109 124	113 548	Non-monetary sector (exc.GG) deposits and deposit-like instr.up to 2 years	13
14	Passivos à vista (excepto depósitos de poupança à vista)	40 662	41 884	45 033	Overnight deposits (except sight savings deposits)	14
15	Outros depósitos e equip. até 2 anos (inclui dep.de poupança à vista)	67 679	67 240	68 515	Other deposits and deposit-like instr. up to 2 years (inc.sight sav. deposits)	15
16	Depósitos e equip. a mais de 2 anos do sector não monetário (exc.ad.central)	3 446	3 347	3 378	Non-monetary sector (exc.CG) dep. and deposit-like instr.over 2 years	16
17	Títulos excepto capital	22 179	22 172	22 491	Securities other than capital	17
18	Até 2 anos	3 000	2 960	2 862	Up to 2 years	18
19	A mais de 2 anos	19 179	19 212	19 629	Over 2 years	19
20	Unidades de participação de fundos do mercado monetário	151	158	166	Money market funds shares / units	20
21	Capital e reservas(4)	27 400	27 317	28 392	Capital and reserves(4)	21
22	Outros passivos (líquidos)	-5 237	-5 745	-9 666	Other liabilities (net)	22
	Por memória:				Memo items:	
23	Bilhetes do tesouro cedidos sem recurso ao sector residente não monetário (exc. administração central)	0	0	0	Treasury bills sold outright to non-monetary resident sector (exc. central government)	23

(1) Exclui passivos sob a forma de títulos. / Excludes liabilities for securities issued.
(2) Líquido dos passivos face à administração central. / Net of central government liabilities.
(3) Circulação monetária é igual à emissão monetária menos notas e moedas na posse de outras IFM. / Currency is equal to notes and coins excluding those held by other MFI.
(4) A partir de Dezembro de 1999, a noção de capital e reservas para fins estatísticos inclui provisões para créditos de cobrança duvidosa./ From December 1999 onwards, the capital and reserves definition for statistical purposes includes provisions for non-performing loans.

A.3.6 CONTRAPARTIDA DA VARIAÇÃO DOS PASSIVOS ATÉ 2 ANOS FACE AO SECTOR NÃO MONETÁRIO EXCEPTO ADMINISTRAÇÃO CENTRAL (AC)(1)
Variações de saldos em fim de mês

COUNTERPARTS TO CHANGES IN LIABILITIES UP TO 2 YEARS VIS-À-VIS NON-MONETARY SECTOR EXCEPT CENTRAL GOVERNMENT (CG)(1)
Changes in end-of-month figures

Fonte / Source: Banco de Portugal

10^6 euros

		Variação dos passivos até 2 anos face ao sector não monetário (excepto AC)	Contrapartida interna				Contrapartida externa				
			Crédito às administrações públicas(2)	Crédito ao sector não monetário (excepto administrações públicas)	Outras	Total	Banco de Portugal	Outras instituições financeiras monetárias	Total		
		1=5+8	2	3	4	5=2+3+4	6	7	8=6+7		
	Variações de 12 meses									12 month changes	
1	Dez 00	7 501	601	31 031	-7 994	23 639	-3 997	-12 141	-16 138	Dec 00	1
2	%	6.8	0.5	28.1	-7.2	21.4	-3.6	-11.0	-14.6	%	2
3	Out 01	4 414	1 331	18 645	-3 121	16 855	-1 723	-10 718	-12 440	Oct 01	3
4	%	3.8	1.2	16.2	-2.7	14.6	-1.5	-9.3	-10.8	%	4
5	Nov 01	4 119	2 048	19 605	-4 574	17 079	-321	-12 639	-12 960	Nov 01	5
6	%	3.6	1.8	16.9	-3.9	14.7	-0.3	-10.9	-11.2	%	6
7	Dez 01	4 873	2 729	19 270	-3 927	18 072	480	-13 678	-13 198	Dec 01	7
8	%	4.1	2.3	16.3	-3.3	15.3	0.4	-11.6	-11.2	%	8
	Variações mensais									1 month changes	
9	Out 01	-1 571	472	301	290	1 063	-963	-1 671	-2 635	Oct 01	9
10	00	316	-767	3 783	-2 708	307	-130	139	9	00	10
11	Nov 01	429	566	950	665	2 181	327	-2 078	-1 751	Nov 01	11
12	00	725	-151	-9	2 117	1 956	-1 075	-157	-1 232	00	12
13	Dez 01	3 476	-223	1 170	2 149	3 096	1 662	-1 281	381	Dec 01	13
14	00	2 722	-903	1 505	1 502	2 103	862	-243	619	00	14
	Variação acumulada desde o início do ano									Cumulative changes since the beginning of the year	
15	Dez 01	4 873	2 729	19 270	-3 927	18 072	480	-13 678	-13 198	Dec 01	15
16	00	7 501	601	31 031	-7 994	23 639	-3 997	-12 141	-16 138	00	16

	1=5+8	2	3	4	5=2+3+4	6	7	8=6+7	
	Changes in liabilities up to 2 years vis-à-vis non-monetary sector (exc.CG)	Credit to the general government (GG)(2)	Credit to the non-monetary sector (exc.GG)	Other	Total	Banco de Portugal	Other monetary financial institutions	Total	
		Domestic counterpart				External counterpart			

(1) As percentagens correspondem a contrapartidas em percentagem dos passivos até 2 anos face ao sector não monetário (excepto administração central) no início do período. / The percentages are counterparts in percentage of liabilities up to 2 years vis-à-vis non-monetary sector (except central government) in the beginning of the period.
(2) Líquido dos passivos face à administração central. / Net of liabilities vis-à-vis central government.

A.3.7 AGREGADOS MONETÁRIOS DA ÁREA DO EURO E CONTRIBUIÇÃO NACIONAL

Taxas de variação anual com base no índice

Fonte / Source: Banco Central Europeu / European Central Bank

MONETARY AGGREGATES OF THE EURO AREA AND NATIONAL CONTRIBUTION

Annual change rates on the basis of the index

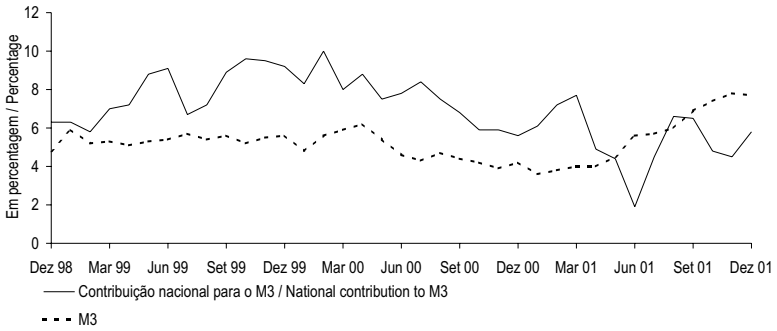

			Peso relativo da contrib. nac./ Relative weight of nat. contrib. Dez 01	DEZ 00	JAN 01	FEV 01	MAR 01	ABR 01	MAI 01	JUN 01	JUL 01	AGO 01	SET 01	OUT 01	NOV 01	DEZ 01			
			1	2	3	4	5	6	7	8	9	10	11	12	13	14			
1	M1	Área euro		5.7	1.6	2.1	2.0	1.6	3.2	4.3	3.3	3.2	5.5	5.0	5.5	4.9	Euro area	M1	1
2		Contribuição nacional	2.3	4.7	0.5	1.7	0.4	0.8	3.4	-1.4	1.1	5.0	7.1	6.9	7.0	6.7	National contributions		2
3	M2	Área euro		3.7	2.6	2.9	3.2	3.2	3.6	4.4	4.3	4.3	5.2	5.3	5.8	6.0	Euro area	M2	3
4		Contribuição nacional	2.7	5.2	5.6	6.7	7.0	4.3	3.5	1.8	4.2	5.8	5.9	4.0	4.0	5.7	National contributions		4
5	M3	Área euro*		4.2	3.6	3.8	4.0	4.0	4.5	5.6	5.7	6.0	6.9	7.4	7.8	7.7	Euro area*	M3	5
6		Contribuição nacional*	2.3	5.6	6.1	7.2	7.7	4.9	4.4	1.9	4.5	6.6	6.5	4.8	4.5	5.8	National contributions*		6

* Série representada no gráfico. / Series represented in the graph.

A.3.8 AGREGADOS DE CRÉDITO INTERNO — DOMESTIC CREDIT AGGREGATES

Taxas de variação — **Rates of change**

Fonte / Source: Banco de Portugal

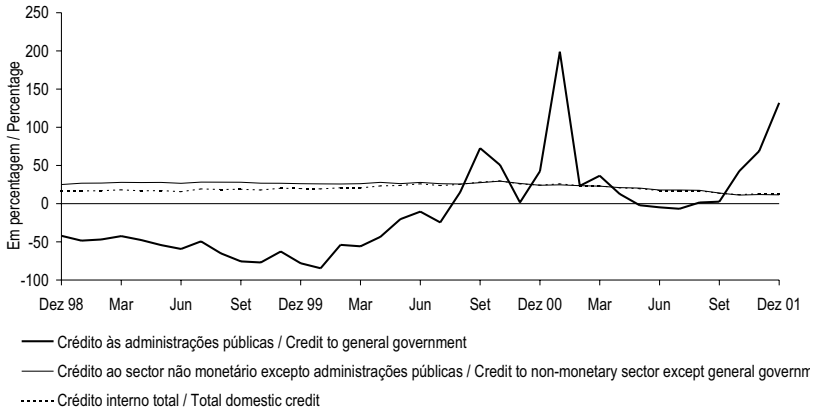

		DEZ 00	JAN 01	FEV 01	MAR 01	ABR 01	MAI 01	JUN 01	JUL 01	AGO 01	SET 01	OUT 01	NOV 01	DEZ 01			
		1	2	3	4	5	6	7	8	9	10	11	12	13			
1 Crédito às administrações públicas(1)	M(1,12)*	42.4	198.9	23.3	36.6	12.7	-2.0	-4.8	-6.7	1.5	2.6	42.6	68.9	132.0	M(1,12)*	Credit to general	1
2	M(13,12)	-32.9	-23.9	-14.2	-5.7	3.9	11.0	13.5	14.3	18.5	17.3	16.3	18.2	24.7	M(13,12)	government(1)	2
3 Crédito líquido à administração	M(1,12)	-53.3	n.a.	65.3	87.9	11.3	-17.2	-22.7	-31.8	-20.0	-24.9	109.2	273.2	n.a.	M(1,12)	Net credit to central government	3
4 central.	M(13,12)	-65.4	n.a.	-38.0	-22.7	-2.4	15.9	23.1	25.8	40.4	34.1	26.5	29.0	n.a.	M(13,12)	. . . . .	4
5 Crédito às administrações públicas	M(1,12)	7.0	4.4	9.1	12.3	13.8	13.5	13.6	14.5	17.6	18.5	22.2	21.5	28.6	M(1,12)	Credit to general government	5
6 excepto administração central . . .	M(13,12)	8.8	8.1	7.8	7.8	8.0	8.3	8.6	9.1	9.8	10.8	12.0	13.4	15.2	M(13,12)	except central government. . .	6
7 Crédito ao sector não monetário	M(1,12)*	24.1	24.7	23.6	22.9	21.0	20.4	17.9	17.9	17.4	13.9	11.2	11.9	11.6	M(1,12)*	Credit to non-monetary sector . .	7
8 excepto administrações públicas .	M(13,12)	26.6	26.4	26.2	26.0	25.5	24.9	24.2	23.4	22.7	21.8	20.5	19.1	18.0	M(13,12)	except general government . .	8
9 Crédito a instituições financeiras	M(1,12)	30.7	42.9	37.9	38.6	38.4	45.3	15.4	21.6	24.7	1.6	-0.5	2.0	9.7	M(1,12)	Credit to non-monetary financial	9
10 não monetárias.	M(13,12)	41.1	42.1	43.3	44.3	45.0	45.8	44.0	40.6	38.3	34.2	28.9	24.2	21.2	M(13,12)	institutions	10
11 Crédito a sociedades não	M(1,12)	25.1	23.9	24.3	23.6	18.6	17.3	20.0	18.2	17.2	17.4	12.9	14.1	13.3	M(1,12)	Credit to non-financial	11
12 financeiras	M(13,12)	26.4	26.4	26.2	25.9	25.4	24.3	23.6	23.0	22.3	21.6	20.6	19.5	18.6	M(13,12)	corporations	12
13 Crédito a particulares(2)	M(1,12)	21.2	20.6	19.0	17.9	18.6	16.9	16.5	16.3	15.5	14.7	13.8	13.1	10.3	M(1,12)	Credit to private individuals(2) . .	13
14	M(13,12)	22.8	22.3	21.7	21.1	20.5	19.9	19.4	19.1	18.7	18.3	17.8	17.2	16.3	M(13,12)	. . . . .	14
15 Crédito interno total	M(1,12)*	24.3	26.0	23.6	23.3	20.7	19.7	17.2	17.1	17.0	13.6	11.8	12.9	13.1	M(1,12)*	Total domestic credit	15
16	M(13,12)	24.1	24.5	24.8	24.9	24.9	24.5	23.9	23.2	22.6	21.7	20.4	19.1	18.1	M(13,12)	. . . . .	16

(1) Líquido dos passivos face à administração central. / Net of liabilites vis-à-vis central government.
(2) Inclui crédito a emigrantes. / Includes credit to emigrants.
n.a. Taxa não publicada uma vez que compara posições de sinal contrário./ Non publishable rate since it is comparing a positive value with a negative one.
* Série representada no gráfico. / Series represented in the graph.
.

A.3.9 CRÉDITO INTERNO A SOCIEDADES NÃO FINANCEIRAS POR RAMO DE ACTIVIDADE[1]

Taxas de variação homóloga (M(1,12)) calculadas com base em saldos em fim de mês

DOMESTIC CREDIT TO NON-FINANCIAL CORPORATIONS CORPORATIONS BY BRANCH OF ACTIVITY[1]

Year-on-year rate of change (M(1,12)) computed from end-of-month figures

Fonte / Source: Banco de Portugal

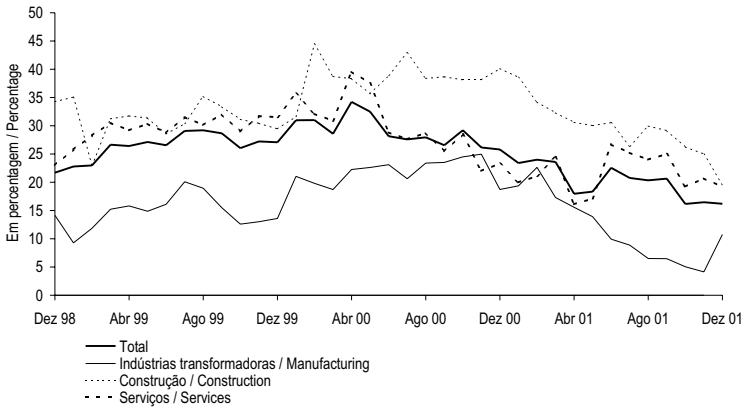

		Peso no total/ Weight on the total DEZ 01	DEZ 00	JAN 01	FEV 01	MAR 01	ABR 01	MAI 01	JUN 01	JUL 01	AGO 01	SET 01	OUT 01	NOV 01	DEZ 01		
		1	2	3	4	5	6	7	8	9	10	11	12	13	14		
1	Total *	100.0	25.8	23.4	24.0	23.6	18.0	18.3	22.6	20.8	20.3	20.6	16.2	16.5	16.2	Total *	1
2	Agricultura, produção animal, caça, silvicultura e pesca	1.3	5.3	2.0	2.2	-0.8	4.4	-0.7	4.4	2.7	4.3	0.8	3.1	2.8	8.2	Agriculture, hunting, forestry, and fishing	2
3	Indústrias extractivas	0.9	5.7	9.7	9.9	5.7	1.5	-2.7	0.3	10.5	10.7	12.6	22.2	18.4	26.5	Mining and quarrying	3
4	Indústrias transformadoras *	19.3	18.7	19.4	22.6	17.3	15.6	13.9	9.9	8.9	6.5	6.5	5.1	4.1	10.8	Manufacturing *	4
5	Produção e distribuição de electricidade, gás e água	3.2	54.1	42.8	40.7	20.0	11.3	22.5	10.6	6.8	8.5	5.9	-8.3	-8.5	-11.3	Production and distribution of electricity, gas and water	5
6	Construção *	19.7	40.1	38.6	34.2	32.3	30.6	30.0	30.6	26.4	30.0	29.1	26.2	25.0	19.6	Construction *	6
7	Serviços *	55.7	23.3	20.0	21.1	24.5	16.1	17.1	26.7	25.2	24.0	25.0	19.2	20.7	19.2	Services *	7

(1) Crédito não titulado mais papel comercial. / Credit excluding securities plus commercial paper.

* Série representada no gráfico. / Series represented in the graph.

A.3.10 CRÉDITO INTERNO A PARTICULARES POR FINALIDADE[1]

Taxas de variação homóloga (M(1,12)) calculadas com base em saldos em fim de mês

DOMESTIC CREDIT TO PRIVATE INDIVIDUALS BY PURPOSE[1]

Year-on-year growth rates (M(1,12)) computed from end-of-month figures

Fonte / Source: Banco de Portugal.

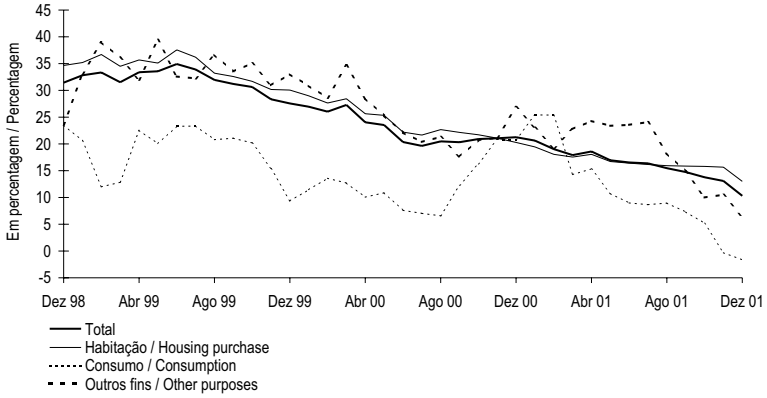

	Peso no total/ Weight on the total DEZ 01	DEZ 00	JAN 01	FEV 01	MAR 01	ABR 01	MAI 01	JUN 01	JUL 01	AGO 01	SET 01	OUT 01	NOV 01	DEZ 01		
	1	2	3	4	5	6	7	8	9	10	11	12	13	14		
1 Total *	100.0	21.2	20.6	19.0	17.9	18.6	16.9	16.5	16.4	15.5	14.7	13.8	13.1	10.3	Total *	1
2 Habitação *	75.5	20.3	19.4	18.1	17.5	18.1	16.7	16.4	16.2	15.9	15.9	15.8	15.7	13.0	Housing *	2
3 Consumo[2] *	10.6	20.8	25.4	25.4	14.3	15.4	10.7	9.0	8.7	9.0	7.3	5.2	-0.3	-1.7	Consumption[2]*	3
4 Outros fins *	13.9	26.9	23.0	19.2	22.8	24.3	23.4	23.6	24.1	18.2	14.9	10.0	10.5	6.4	Other purposes *	4

(1) Inclui apenas crédito não titulado concedido por outras instituições financeiras monetárias. Inclui crédito a emigrantes. / Only includes credit, except securities, of other monetary financial institutions. Includes credit to emigrants.
(2) O crédito ao consumo está incluído no crédito para outros fins até Setembro de 1998. / Consumer credit is included in credit to other purposes up to September 1998.

* Série representada no gráfico. / Series represented in the graph.

A.3.11 BALANÇO DO BANCO DE PORTUGAL
Saldos em fim de mês

BALANCE SHEET OF THE BANCO DE PORTUGAL
End-of-month figures

Fonte / Source: Banco de Portugal

10^6 euros

DEZ 01	Residentes					Residentes em outros países da área do euro					Residentes em países fora da área do euro	Sector não especificado	
	IFM	Sector não monetário				IFM	Sector não monetário						
		Administrações públicas (AP)			Sector não monetário (exc. AP)		Administrações públicas (AP)			Sector não monetário (exc. AP)			
		Adm. central (AC)	Adm. púb. (exc. AC)	Total			Adm. central (AC)	Adm. púb. (exc. AC)	Total				
	1	2	3	4	5	6	7	8	9	10	11	12	
1 ACTIVO													ASSETS 1
2 Numerário	.....	.....	.....	.....	.....	.....	.....	.....	.....	.....	.....	0	Notes and coins 2
3 Créditos e equiparados	2 235	0	0	0	113	1 216	0	0	0	0	1 206	.....	Credits and credit-like instruments 3
4 Títulos excepto acções	0	0	0	0	74	124	2 957	0	2 957	207	11 912	.....	Securities other than shares 4
5 Até 1 ano	0	.	.	.	.	124	.	.	.	.	.	.....	Up to 1 year 5
6 De 1 a 2 anos	0	.	.	.	.	0	.	.	.	.	.	.....	From 1 to 2 years 6
7 A mais de 2 anos	0	.	.	.	.	0	.	.	.	.	.	.....	Over 2 years 7
8 Títulos do mercado monetário	.	.....	.....	.....	.....	0	.....	.....	.....	.....	0	.....	Money market paper 8
9 Un. de participação de FMM	0	.....	.....	.....	.....	0	.....	.....	.....	.....	0	.....	Money market funds shares / units 9
10 Acções e outras participações	.	.....	.....	.....	38	96	.....	.....	.....	0	13	.....	Shares and other equity 10
11 Activos diversos	.....	.....	.....	.....	.....	.....	.....	.....	.....	.....	.....	2 534	Remaining assets 11
12 Ouro monetário(1)	.....	.....	.....	.....	.....	.....	.....	.....	.....	.....	.....	6 144	Monetary gold(1) 12
13 Direitos de saque especiais (DSE)	.....	.....	.....	.....	.....	.....	.....	.....	.....	.....	.....	70	Special drawing rights (SDR) 13
14 Activos face ao FMI(2)	.....	.....	.....	.....	.....	.....	.....	.....	.....	.....	.....	443	Assets vis-à-vis IMF(2) 14
15 Por memória: Activos face ao BCE	.....	.....	.....	.....	.....	1 058	.....	.....	.....	.....	.....	.....	Memo items: Assets vis-à-vis ECB 15
16 PASSIVO													LIABILITIES 16
17 Emissão monetária	.....	.....	.....	.....	.....	.....	.....	.....	.....	.....	.....	5 918	Notes and coins 17
18 Depósitos e equiparados	4 809	7	0	7	2	4 989	0	0	0	0	3 274	.....	Deposits and deposit-like instruments 18
19 Passivos à vista	4 415	7	0	7	2	4 398	0	0	0	0	.	.....	Overnight deposits 19
20 Depósitos com pré-aviso	0	0	0	0	0	0	0	0	0	0	.	.....	Notice deposits 20
21 Até 3 meses	0	0	0	0	0	0	0	0	0	0	.	.....	Up to 3 months 21
22 Superior a 3 meses	0	0	0	0	0	0	0	0	0	0	.	.....	Over 3 months 22
23 Acordos de recompra	0	0	0	0	0	591	0	0	0	0	.	.....	Repurchase agreements 23
24 Outros depósitos e equiparados	394	0	0	0	0	0	0	0	0	0	.	.....	Other deposits and dep.-like instruments 24
25 Até 1 ano	394	0	0	0	0	0	0	0	0	0	.	.....	Up to 1year 25
26 De 1 a 2 anos	0	0	0	0	0	0	0	0	0	0	.	.....	From 1 to 2 years 26
27 A mais de 2 anos	0	0	0	0	0	0	0	0	0	0	.	.....	Over 2 years 27
28 Títulos excepto capital	.....	.....	.....	.....	.....	.....	.....	.....	.....	.....	.....	2 940	Securities other than capital 28
29 Até 1 ano	.....	.....	.....	.....	.....	.....	.....	.....	.....	.....	.....	0	Up to 1 year 29
30 De 1 a 2 anos	.....	.....	.....	.....	.....	.....	.....	.....	.....	.....	.....	0	From 1 to 2 years 30
31 A mais de 2 anos	.....	.....	.....	.....	.....	.....	.....	.....	.....	.....	.....	2 940	Over 2 years 31
32 Títulos do mercado monetário	.....	.....	.....	.....	.....	.....	.....	.....	.....	.....	.....	.	Money market paper 32
33 Capital e reservas	.....	.....	.....	.....	.....	.....	.....	.....	.....	.....	.....	5 211	Capital and reserves 33
34 Passivos diversos	.....	.....	.....	.....	.....	.....	.....	.....	.....	.....	.....	2 158	Remaining liabilities 34
35 Contrapartida dos DSE	.....	.....	.....	.....	.....	.....	.....	.....	.....	.....	.....	76	SDR counterpart 35
36 Por memória: Passivos face ao BCE	.....	.....	.....	.....	.....	4 398	.....	.....	.....	.....	.....	.....	Memo items: Liabilities vis-à-vis ECB 36

	1	2	3	4	5	6	7	8	9	10	11	12	
	MFI	Central gov. (CG)	General gov. (exc. CG)	Total	Non-moneta-ry sector (exc. GG)	MFI	Central gov. (CG)	Gene-ral gov. (exc. CG)	Total	Non-Moneta-ry sector (exc. GG)	Non-euro area resi-dents	Non-spe-cified sector	DEC 01
		General government (GG)					General government						
		Non-monetary sector					Non-monetary sector						
	Residents					Other euro area residents							

(1) Inclui o ouro afecto a *swaps* (IME e outros). / Includes gold swaps (with EMI and other).
(2) Inclui posição de reserva e outros activos. / Includes reserve position and other assets.

A.3.12 BALANÇO AGREGADO DAS OUTRAS INSTITUIÇÕES FINANCEIRAS MONETÁRIAS

OTHER MONETARY FINANCIAL INSTITUTIONS AGGREGATED BALANCE SHEET

Saldos em fim de mês / **End-of-period figures**

Fonte / Source: Banco de Portugal

10^6 euros

DEZ 01	Residentes					Residentes em outros países da área do euro								
	IFM	Sector não monetário				IFM	Sector não monetário				Residentes em países fora da área do euro	Sector não especificado		
		Administrações públicas (AP)			Sector não monetário (exc. AP)		Administrações públicas (AP)			Sector não monetário (exc. AP)				
		Adm. central (AC)	Adm. públicas (exc. AC)	Total			Adm. central (AC)	Adm. públicas (exc. AC)	Total					
	1	2	3	4	5	6	7	8	9	10	11	12		
1 ACTIVO													ASSETS	1
2 Numerário	.....	.....	.....	.....	.....	.....	.....	.....	.....	.....	.....	1 770	Notes and coins	2
3 do qual: Moedas de países da área do euro	.....	.....	.....	.....	.....	.....	.....	.....	.....	.....	.....	1 673	of which: euro area currencies	3
4 Créditos e equiparados	24 003	.	.	3 302	159 177	22 356	.	.	67	2 888	24 782	.....	Credits and credit-like instruments	4
5 dos quais:Moedas de países da área do euro	21 352	.	.	3 302	156 720	14 364	.	.	15	2 394	12 194	.....	of which: euro area currencies	5
6 Títulos excepto acções	6 181	.	.	5 780	6 627	486	.	.	948	883	3 723	.....	Securities other than shares	6
7 Moedas de países da área do euro	6 143	.	.	5 712	6 614	431	.	.	920	854	2 815	.....	Euro area currencies	7
8 Até 1 ano	12	.	.	.	.	36	.	.	.	.	.	.....	Up to 1 year	8
9 De 1 a 2 anos	32	.	.	.	.	11	.	.	.	.	.	.....	From 1 to 2 years	9
10 A mais de 2 anos	6 098	.	.	.	.	385	.	.	.	.	.	.....	Over 2 years	10
11 Moedas de países fora da área do euro	38	.	.	68	13	55	.	.	28	30	908	.....	Non-euro area currencies	11
12 Até 1 ano	0	.	.	.	.	23	.	.	.	.	.	.....	Up to 1 year	12
13 De 1 a 2 anos	0	.	.	.	.	3	.	.	.	.	.	.....	From 1 to 2 years	13
14 A mais de 2 anos	38	.	.	.	.	30	.	.	.	.	.	.....	Over 2 years	14
15 Títulos do mercado monetário	.	.....	.....	.....	.....	0	.....	.....	.....	.....	0	.....	Money market paper	15
16 Moedas de países da área do euro	.	.....	.....	.....	.....	0	.....	.....	.....	.....	0	.....	Euro area currencies	16
17 Moedas de países fora da área do euro	.	.....	.....	.....	.....	0	.....	.....	.....	.....	0	.....	Non-euro area currencies	17
18 Un. de participação de FMM	0	.....	.....	.....	.....	0	.....	.....	.....	.....	0	.....	Money market funds shares / units	18
19 Acções e outras participações	1 253	.....	.....	.....	13 345	791	.....	.....	.....	1 141	1 885	.....	Shares and other equity	19
20 Activos diversos	.....	.....	.....	.....	.....	.....	.....	.....	.....	.....	.....	72 536	Remaining assets	20
21 PASSIVO													LIABILITIES	21
22 Depósitos e equiparados	21 429	4 272	2 050	6 322	116 923	32 359	22	0	22	6 553	56 735	.....	Deposits and deposit-like instruments	22
23 Moedas de países da área do euro	18 830	4 272	2 050	6 321	113 853	27 390	22	0	22	5 790	40 963	.....	Euro area currencies	23
24 Passivos à vista(1)	.	.	1 573	.	44 463	.	.	0	.	336	.	.....	Overnight deposits(1)	24
25 Depósitos com pré-aviso(2)	.	.	0	.	4	.	.	0	.	0	.	.....	Notice deposits(2)	25
26 Até 3 meses	.	.	0	.	4	.	.	0	.	0	.	.....	Up to 3 months	26
27 Superior a 3 meses	.	.	0	.	0	.	.	0	.	0	.	.....	Over 3 months	27
28 Acordos de recompra	.	.	0	.	449	.	.	0	.	0	.	.....	Repurchase agreements	28
29 Outros depósitos e equiparados	.	.	477	.	68 937	.	.	0	.	5 454	.	.....	Other dep. and dep.-like instruments	29
30 Até 1 ano	.	.	472	.	60 403	.	.	0	.	5 047	.	.....	Up to 1year	30
31 De 1 a 2 anos	.	.	5	.	5 159	.	.	0	.	215	.	.....	From 1 to 2 years	31
32 A mais de 2 anos	.	.	0	.	3 375	.	.	0	.	191	.	.....	Over 2 years	32
33 Moedas de países fora da área do euro	2 599	1	0	1	3 070	4 969	0	0	0	764	15 773	.....	Non-euro area currencies	33
34 Passivos à vista(1)	.	.	0	.	568	.	.	0	.	7	.	.....	Overnight deposits(1)	34
35 Depósitos com pré-aviso(2)	.	.	0	.	0	.	.	0	.	0	.	.....	Notice deposits(2)	35
36 Até 3 meses	.	.	0	.	0	.	.	0	.	0	.	.....	Up to 3 months	36
37 Superior a 3 meses	.	.	0	.	0	.	.	0	.	0	.	.....	Over 3 months	37
38 Acordos de recompra	.	.	0	.	0	.	.	0	.	0	.	.....	Repurchase agreements	38
39 Outros depósitos e equiparados	.	.	0	.	2 502	.	.	0	.	757	.	.....	Other dep. and dep.-like instruments	39
40 Até 1 ano	.	.	0	.	2 428	.	.	0	.	736	.	.....	Up to 1 year	40
41 De 1 a 2 anos	.	.	0	.	71	.	.	0	.	17	.	.....	From 1 to 2 years	41
42 A mais de 2 anos	.	.	0	.	2	.	.	0	.	4	.	.....	Over 2 years	42
43 Títulos excepto capital	.....	.....	.....	.....	.....	.....	.....	.....	.....	.....	.....	25 732	Securities other than capital	43
44 Moedas de países da área do euro	.....	.....	.....	.....	.....	.....	.....	.....	.....	.....	.....	20 625	Euro area currencies	44
45 Até 1 ano	.....	.....	.....	.....	.....	.....	.....	.....	.....	.....	.....	207	Up to 1 year	45
46 De 1 a 2 anos	.....	.....	.....	.....	.....	.....	.....	.....	.....	.....	.....	427	From 1 to 2 years	46
47 A mais de 2 anos	.....	.....	.....	.....	.....	.....	.....	.....	.....	.....	.....	19 991	Over 2 years	47
48 Moedas de países fora da área do euro	.....	.....	.....	.....	.....	.....	.....	.....	.....	.....	.....	5 107	Non-euro area currencies	48
49 Até 1 ano	.....	.....	.....	.....	.....	.....	.....	.....	.....	.....	.....	1 040	Up to 1 year	49
50 De 1 a 2 anos	.....	.....	.....	.....	.....	.....	.....	.....	.....	.....	.....	1 233	From 1 to 2 years	50
51 A mais de 2 anos	.....	.....	.....	.....	.....	.....	.....	.....	.....	.....	.....	2 835	Over 2 years	51
52 Títulos do mercado monetário	.....	.....	.....	.....	.....	.....	.....	.....	.....	.....	.....	.	Money market paper	52
53 Moedas de países da área do euro	.....	.....	.....	.....	.....	.....	.....	.....	.....	.....	.....	.	Euro area currencies	53
54 Moedas de países fora da área do euro	.....	.....	.....	.....	.....	.....	.....	.....	.....	.....	.....	.	Non-euro area currencies	54
55 Un. de participação de FMM	.....	.....	.....	.....	.....	.....	.....	.....	.....	.....	.....	166	Money market funds shares / units	55
56 Capital e reservas	.....	.....	.....	.....	.....	.....	.....	.....	.....	.....	.....	24 433	Capital and reserves	56
57 Passivos diversos	.....	.....	.....	.....	.....	.....	.....	.....	.....	.....	.....	63 247	Remaining liabilities	57

	1	2	3	4	5	6	7	8	9	10	11	12	
	MFI	Central gov. (CG)	General gov. (exc.CG)	Total	Non-monetary sector (exc. GG)	MFI	Central gov.	General gov. (exc.CG)	Total	Non-monetary sector (exc. GG)	Non-euro area residents	Non-specified sector	DEC 01
		General government (GG)					General government						
		Non-monetary sector					Non-monetary sector						
	Residents					Other euro area residents							

(1) Excepto depósitos de poupança à vista. / Excluding sight savings deposits.
(2) Inclui depósitos de poupança à vista. / Includes sight savings deposits.

A.3.13 BALANÇO CONSOLIDADO DAS OUTRAS INSTITUIÇÕES FINANCEIRAS MONETÁRIAS (RESIDENTES) [1]

Saldos em fim de mês

OTHER (RESIDENT) MONETARY FINANCIAL INSTITUTIONS CONSOLIDATED BALANCE SHEET [1]

End-of-period figures

Fonte / Source: Banco de Portugal

10^6 euros

	DEZ 98	DEZ 99	SET 00	DEZ 00	MAR 01	JUN 01	SET 01		
	1	2	3	4	5	6	7		
ACTIVO								ASSETS	
1 Activos face ao Banco de Portugal	8 508	9 891	8 051	8 466	7 948	6 953	7 015	Assets vis-à-vis Banco de Portugal	1
2 Activos sobre o exterior	46 975	48 170	51 691	56 851	55 376	58 440	57 223	Assets vis-à-vis non-residents	2
3 Créditos e equiparados	37 998	39 424	43 542	48 362	46 979	49 799	48 391	Credits and credit-like instruments	3
4 Face a OIFM	34 681	32 735	34 670	39 843	39 804	42 392	41 008	Vis-à-vis other MFI	4
5 OIFM excepto sede e sucursais da própria instituição	29 037	27 687	31 212	35 564	32 738	34 880	33 344	Other MFI excluding departments abroad	5
6 Sede e sucursais da própria instituição	5 644	5 049	3 459	4 279	7 066	7 513	7 665	Departments abroad	6
7 Face a outros sectores	3 317	6 688	8 872	8 519	7 175	7 407	7 383	Vis-à-vis other sectors	7
8 Títulos	8 977	8 747	8 148	8 490	8 397	8 641	8 832	Securities	8
9 de OIFM	3 453	3 370	3 284	3 049	3 001	3 354	3 353	issued by other MFI	9
10 de outros sectores	5 524	5 377	4 864	5 440	5 396	5 286	5 479	issued by other sectors	10
11 Activos sobre o sector não monetário residente	114 870	137 733	164 274	169 059	176 393	182 206	185 407	Assets vis-à-vis the non-monetary resident sector	11
12 Empréstimos	90 989	116 631	137 065	144 892	151 293	157 182	161 682	Loans	12
13 Títulos	23 882	21 102	27 209	24 167	25 100	25 024	23 725	Securities	13
14 Activos diversos [2]	11 141	13 759	12 361	12 137	11 760	12 158	13 297	Remaining assets [2]	14
15 Total do activo (1+2+11+14)	181 494	209 553	236 376	246 513	251 477	259 756	262 942	Total assets (1+2+11+14)	15
PASSIVO								LIABILITIES	
16 Passivos face ao Banco de Portugal	1 231	2 582	2 031	3 299	2 433	2 865	2 226	Liabilities vis-à-vis Banco de Portugal	16
17 Depósitos e equiparados do exterior	48 785	57 808	73 334	78 625	85 019	89 057	87 636	Dep. and deposits-like instruments vis-à-vis non-residents	17
18 de OIFM	42 058	49 890	61 542	69 349	71 465	76 588	75 756	Vis-à-vis other MFI	18
19 OIFM excepto sede e sucursais da própria instituição	33 250	39 710	51 088	53 482	49 543	49 808	46 548	Other MFI excluding department abroad	19
20 Sede e sucursais da própria instituição	8 808	10 179	10 454	15 866	21 923	26 780	29 208	Departements abroad	20
21 de outros sectores	6 727	7 918	11 792	9 276	13 554	12 470	11 880	Vis-à-vis other sectors	21
22 Depósitos e equiparados do sector não monetário residente	100 705	112 269	117 530	120 094	116 934	116 186	119 962	Dep.ad dep-like instruments vis-à-vis non-monetary resident sector	22
23 Títulos excepto capital	10 448	12 993	15 561	17 255	19 116	21 307	22 000	Securities other than capital	23
24 Passivos diversos [2]	6 338	5 934	4 896	5 347	5 988	6 714	7 298	Remaining liabilities [2]	24
25 Capital e reservas [3] [4]	13 988	17 967	23 025	21 895	21 986	23 626	23 820	Capital and reserves [3] [4]	25
26 do qual: provisões para crédito de cobrança duvidosa [3] [5]	.	2 286	2 224	2 253	2 207	2 204	2 268	of which: provisions for non-performing loans [3] [5]	26
27 Total do passivo (16+17+22+23+24+25)	181 494	209 553	236 376	246 513	251 477	259 756	262 942	Total liabilities (16+17+22+23+24+25)	27
Por memória:								Memo items:	
28 Activos líquidos face ao Banco de Portugal (1-16)	7 277	7 309	6 020	5 167	5 514	4 088	4 789	Net assets vis-à-vis Banco de Portugal (1-16)	28
29 Activos líquidos sobre o exterior (2-17)	-1 810	-9 637	-21 644	-21 773	-29 643	-30 618	-30 413	Net foreign assets (2-17)	29
30 dos quais: créditos e depósitos (3-17)	-10 787	-18 384	-29 792	-30 263	-38 040	-39 258	-39 245	of which: credits and deposits (3-17)	30
31 Face a OIFM (4-18)	-7 377	-17 155	-26 872	-29 506	-31 661	-34 196	-34 748	Vis-à-vis other MFI (4-18)	31
32 OIFM excepto sede e sucursais da própria instituição(5-19)	-4 212	-12 024	-19 876	-17 918	-16 804	-14 928	-13 204	Other MFI excluding departments abroad (5-19)	32
33 Sede e sucursais da própria instituição (6-20)	-3 165	-5 131	-6 995	-11 588	-14 857	-19 268	-21 544	Departments abroad (6-20)	33
34 Face a outros sectores (7-21)	-3 410	-1 230	-2 920	-757	-6 379	-5 063	-4 498	Vis-à-vis other sectors (7-21)	34

(1) Sobre metodologias e conceitos ver Suplemento 1/01 ao Boletim Estatístico de Agosto 2001. / For information on methodologies and concepts please see Supplement to the Statistical Bulletin 1/01 of August 2001.
(2) As contas diversas são consideradas em termos líquidos e afectas aos "Activos diversos" / "Passivos diversos" conforme o seu saldo. / The other accounts are considered in net terms and included under "Remaining assets " / "Remaining liabilities" according to its sign.
(3) A partir de Dezembro de 1999, a noção de capital e reservas para fins estatísticos inclui provisões específicas para crédito de cobrança duvidosa e crédito vencido. Anteriormente as referidas provisões estavam incluídas nos "passivos diversos". / From December 1999 onwards, the capital and reserves for statistical purposes includes specific provisions for non-performing loans and overdue loans. These provisions were previously included under "remaining liabilities".
(4) Inclui os proveitos por natureza, líquidos de custos por natureza que, em termos do Boletim Estatístico, se encontram em contas diversas. / Includes operating incomes, net from operating costs, which are considered under remaining items in the remainder of the Statistical Bulletin.
(5) O conceito estatístico de provisões para créditos de cobrança duvidosa inclui também as provisões para crédito vencido. / The provisions for non-performing loans for statistical purposes includes provisions for overdue loans.

A.3.14 BALANÇO AGREGADO DO SISTEMA BANCÁRIO - ACTIVIDADE CONSOLIDADA [1]

Saldos em fim de mês

AGGREGATED BALANCE SHEET OF THE BANKING SYSTEM - CONSOLIDATED ACTIVITY [1]

End-of-period figures

Fonte / Source: Banco de Portugal

10^6 euros

		DEZ 98 1	DEZ 99 2	DEZ 00 3	MAR 01 4	JUN 01 5	SET 01 6		
	ACTIVO							ASSETS	
1	Caixa e activos face a bancos centrais	8 867	10 860	9 670	8 801	7 962	8 028	Cash and assets in central banks	1
2	dos quais: caixa e activos face ao Banco de Portugal	8 608	10 058	8 620	7 960	6 967	7 101	of which: cash and assets in the Banco de Portugal	2
3	Aplicações em outras instituições de crédito	38 042	33 550	36 081	44 330	43 146	44 422	Credits to other credit institutions	3
4	País	n.a.	n.a.	10 953	10 551	10 277	12 321	In the country	4
5	Estrangeiro	n.a.	n.a.	25 128	33 779	32 868	32 100	Abroad	5
6	Crédito sobre clientes (líquido de provisões [2])	104 367	134 048	161 864	166 245	173 581	179 075	Credit to customers (net of provisions [2])	6
7	Títulos e imobilizações financeiras (líquidos de provisões)	33 815	32 309	37 258	38 489	37 642	35 477	Securities and financial fixed assets (net of provisions)	7
8	Imobilizado não financeiro e outros activos	14 015	18 159	15 592	15 665	16 646	16 903	Non-financial fixed assets and other assets	8
9	Total do activo	199 106	228 925	260 465	273 530	278 977	283 906	Total assets	9
	PASSIVO E CAPITAIS PRÓPRIOS							LIABILITIES AND EQUITY CAPITAL	
10	Recursos de bancos centrais	1 690	3 158	3 462	2 704	3 061	2 643	Resources from central banks	10
11	dos quais: do Banco de Portugal	1 468	2 658	3 300	2 442	2 818	2 225	of which: of the Banco de Portugal	11
12	Recursos de outras instituições de crédito	42 692	45 569	52 195	58 716	55 982	52 866	Resources from other credit institutions	12
13	País	n.a.	n.a.	10 024	9 145	8 513	10 096	In the country	13
14	Estrangeiro	n.a.	n.a.	42 171	49 571	47 469	42 771	Abroad	14
15	Recursos de clientes	116 730	128 816	140 427	141 640	142 016	148 056	Resources from customers	15
16	Responsabilidades representadas por títulos	11 246	18 245	28 978	33 677	38 610	39 792	Liabilities represented by securities	16
17	Passivos subordinados	5 680	6 303	7 174	7 637	8 982	9 716	Subordinated debt	17
18	Provisões [3]	1 874	2 292	3 152	3 239	3 459	3 459	Provisions [3]	18
19	Outros passivos	7 112	10 286	9 791	10 008	11 125	11 451	Other liabilities	19
20	Capitais próprios	12 082	14 258	15 287	15 910	15 742	15 922	Equity capital	20
21	Total do passivo e capitais próprios	199 106	228 925	260 465	273 530	278 977	283 906	Total liabilities and equity capital	21
	Por memória:							Memo items:	
22	Caixa e activos(líquidos) face ao Banco de Portugal (2-11)	7 140	7 400	5 320	5 518	4 149	4 876	Cash and assets (net) in the Banco de Portugal (2-11)	22
23	Aplicações em outras instit. de crédito líquidas de recursos (3-12)	-4 650	-12 019	-16 114	-14 386	-12 836	-8 445	Credits to other credit institutions net of resources (3-12)	23
24	País (4-13)	n.a.	n.a.	929	1 406	1 765	2 226	In the country (4-13)	24
25	Estrangeiro (5-14)	n.a.	n.a.	-17 043	-15 792	-14 601	-10 670	Abroad (5-14)	25

(1) Sobre metodologias e conceitos ver Suplemento 1/01 ao Boletim Estatístico de Agosto 2001. / For information on methodologies and concepts please see Supplement to the Statistical Bulletin 1/01 of August 2001.
(2) Provisões específicas para crédito vencido, de cobrança duvidosa e de risco país. / Specific provisions for overdue loans, doubtful loans and country risk.
(3) Exclui as provisões específicas para crédito vencido, de cobrança duvidosa e de risco país. / Excludes specific provisions for overdue loans, doubtful loans and country risk.

A.4.1 BALANÇA DE PAGAMENTOS
Principais componentes - Valores líquidos anuais

BALANCE OF PAYMENTS
Main items - Annual net figures

Fonte / Source: Banco de Portugal

		10^6euros			10^9escudos			10^6USD				
		1999p	2000p	2001p	1999p	2000p	2001p	1999p	2000p	2001p		
		1	2	3	4	5	6	7	8	9		
1	Balança corrente	-9 305.5	-11 987.9	-11 799.7	-1 865.6	-2 403.4	-2 365.6	-9 865.6	-11 070.5	-10 571.7	Current account	1
2	Mercadorias(1)	-12 951.3	-15 112.6	-14 709.8	-2 596.5	-3 029.8	-2 949.0	-13 749.7	-13 926.5	-13 172.0	Goods(1)	2
3	Serviços	1 644.6	1 948.6	2 785.3	329.7	390.7	558.4	1 730.8	1 763.2	2 477.7	Services	3
4	Rendimentos	-1 668.4	-2 517.0	-3 495.5	-334.5	-504.6	-700.8	-1 766.2	-2 313.5	-3 119.7	Income	4
5	Transferências correntes	3 669.6	3 693.0	3 620.2	735.7	740.4	725.8	3 919.5	3 406.3	3 242.3	Current transfers	5
6	Balança de capital	2 323.8	1 669.8	1 195.6	465.9	334.8	239.7	2 485.4	1 512.3	1 060.5	Capital account	6
7	Balança financeira(a)	8 389.2	11 727.7	11 429.3	1 681.9	2 351.2	2 291.4	8 792.3	11 194.2	10 330.8	Financial account(a)	7
8	Investimento directo(2)	-1 816.1	-754.8	-2 075.1	-364.1	-151.3	-416.0	-1 825.4	-585.8	-1 881.2	Direct investment(2)	8
9	de Portugal no exterior	-2 973.9	-7 759.7	-5 708.7	-596.2	-1 555.7	-1 144.5	-3 093.3	-7 174.3	-5 129.1	Portuguese investment abroad	9
10	do exterior em Portugal	1 157.8	7 004.9	3 633.6	232.1	1 404.4	728.5	1 267.9	6 588.4	3 247.9	Foreign investment in Portugal	10
11	Investimento de carteira	3 408.2	-2 078.0	735.7	683.3	-416.6	147.5	3 338.5	-1 763.5	581.3	Portfolio investment	11
12	Activos	-6 081.7	-5 040.3	-6 749.6	-1 219.3	-1 010.5	-1 353.2	-6 676.5	-4 620.0	-6 049.4	Assets	12
13	Titulos de participação no capital	-1 920.4	-1 156.8	-1 789.6	-385.0	-231.9	-358.8	-2 098.7	-1 053.5	-1 619.7	Equity securities	13
14	Obrigações (3)	-3 315.4	-4 495.0	-5 222.3	-664.7	-901.2	-1 047.0	-3 638.7	-4 136.4	-4 668.8	Bonds and notes(3)	14
15	Instrumentos do mercado monetário	-846.0	611.4	262.4	-169.6	122.6	52.6	-939.1	569.9	239.1	Money market instruments	15
16	Passivos	9 489.9	2 962.3	7 485.3	1 902.5	593.9	1 500.7	10 015.1	2 856.5	6 630.7	Liabilities	16
17	Títulos de participação no capital	706.3	492.1	462.5	141.6	98.7	92.7	709.5	492.7	424.8	Equity securities	17
18	Obrigações (3)	6 701.7	2 145.0	4 518.1	1 343.6	430.0	905.8	7 102.1	2 112.4	4 053.3	Bonds and notes(3)	18
19	Instrumentos do mercado monetário	2 081.9	325.1	2 504.7	417.4	65.2	502.1	2 203.4	251.4	2 152.6	Money market instruments	19
20	Derivados financeiros	189.1	338.4	284.3	37.9	67.8	57.0	199.1	312.5	255.2	Financial derivatives	20
21	Outro investimento	6 899.9	14 627.2	13 454.2	1 383.3	2 932.5	2 697.3	7 356.4	13 612.0	12 227.4	Other investment	21
22	Activos	361.8	-11 113.3	-2 533.6	72.5	-2 228.0	-507.9	453.1	-10 272.5	-1 975.7	Assets	22
23	Autoridades monetárias(4)	-895.3	25.0	28.4	-179.5	5.0	5.7	-1 046.5	9.3	6.4	Monetary authorities(4)	23
24	Administrações públicas(4)	-10.8	-12.7	-45.6	-2.2	-2.6	-9.2	-12.0	-12.0	-42.6	General government(4)	24
25	Instituições financeiras monetárias(4)	797.4	-7 914.4	-1 271.8	159.9	-1 586.7	-255.0	994.6	-7 217.1	-841.3	Monetary financial institutions(4)	25
26	de longo prazo	-1 721.2	-3 116.8	-1 163.6	-345.1	-624.9	-233.3	-1 793.4	-2 908.7	-1 009.3	long-term	26
27	de curto prazo	2 518.7	-4 797.5	-108.3	504.9	-961.8	-21.7	2 787.9	-4 308.3	168.0	short-term	27
28	Outros sectores residentes	470.5	-3 211.2	-1 244.5	94.3	-643.8	-249.5	517.1	-3 052.8	-1 098.2	Other resident sectors	28
29	Passivos	6 538.1	25 740.6	15 987.8	1 310.8	5 160.5	3 205.3	6 903.3	23 884.5	14 203.1	Liabilities	29
30	Autoridades monetárias	-228.2	4 971.8	133.6	-45.7	996.8	26.8	21.8	4 835.5	148.5	Monetary authorities	30
31	Administrações públicas	-36.7	-196.0	-85.2	-7.4	-39.3	-17.1	-39.0	-176.5	-51.8	General government	31
32	Instituições financeiras monetárias	6 645.1	19 811.3	15 792.0	1 332.2	3 971.8	3 166.0	6 835.0	18 116.7	13 978.7	Monetary financial institutions	32
33	de longo prazo	5 483.9	5 979.3	9 826.9	1 099.4	1 198.7	1 970.1	5 782.8	5 642.2	8 702.9	long-term	33
34	de curto prazo	1 161.2	13 831.9	5 965.1	232.8	2 773.1	1 195.9	1 052.2	12 474.4	5 275.8	short-term	34
35	Outros sectores residentes	158.0	1 153.5	147.4	31.7	231.3	29.6	85.6	1 108.8	127.6	Other resident sectors	35
36	Activos de reserva(5)	-291.9	-405.1	-969.8	-58.5	-81.2	-194.4	-276.4	-381.1	-851.9	Reserve assets(5)	36
37	Erros e omissões	-1 407.5	-1 409.5	-825.1	-282.2	-282.6	-165.4	-1 412.1	-1 636.0	-819.7	Errors and omissions	37

(1) Com base em informação do INE ajustada para valores f.o.b. / Based on data from INE, adjusted to f.o.b. values.
(2) Inclui investimento imobiliário. / Includes real estate investment .
(3) Inclui outros títulos da dívida de longo prazo. / Includes long-term debt securities.
(4) Sobre o conteúdo, ver notas no fim da publicação. / For information on coverage see notes at the end of this publication.
(5) A partir de Janeiro de 1999 são considerados activos de reserva apenas os activos do Banco de Portugal face a não residentes da área do euro e denominados em moedas de países fora desta área, havendo lugar a uma quebra de série. / From January 1999 onwards reserve assets include only Banco de Portugal claims on non-euro area residents denominated in non-euro area currencies, thus implying a break in the series.

A.4.1 BALANÇA DE PAGAMENTOS
Principais componentes

BALANCE OF PAYMENTS
Main items

Fonte / Source: Banco de Portugal

10^3 euros

		2000p		2001p			
		DEZ	JAN - DEZ	DEZ	JAN - DEZ		
		Saldo	Saldo	Saldo	Saldo		
		1	2	3	4		
1	Balança corrente	-1 051 956.2	-11 987 902.2	-1 160 377.7	-11 799 748.1	Current account	1
2	Mercadorias[1]	-1 464 739.0	-15 112 589.5	-1 334 152.8	-14 709 772.5	Goods[1]	2
3	Serviços	197 325.2	1 948 612.4	278 022.0	2 785 281.3	Services	3
4	Rendimentos	-203 619.0	-2 516 953.4	-472 100.4	-3 495 483.2	Income	4
5	Transferências correntes	419 076.6	3 693 028.3	367 853.4	3 620 226.4	Current transfers	5
6	Balança de capital	470 362.2	1 669 785.1	346 110.2	1 195 551.3	Capital account	6
7	Balança financeira[a]	-200 325.1	11 727 654.0	377 169.8	11 429 331.0	Financial account[a]	7
8	Investimento directo[2]	489 743.9	-754 822.2	433 228.2	-2 075 134.2	Direct investment[2]	8
9	de Portugal no exterior	-675 778.8	-7 759 693.1	-503 916.5	-5 708 723.7	Portuguese investment abroad	9
10	do exterior em Portugal	1 165 522.7	7 004 870.9	937 144.7	3 633 589.5	Foreign investment in Portugal	10
11	Investimento de carteira	-314 831.9	-2 078 045.8	338 506.7	735 721.1	Portfolio investment	11
12	Activos	-459 093.4	-5 040 325.0	-1 025 134.2	-6 749 559.7	Assets	12
13	Titulos de participação no capital	-39 188.3	-1 156 761.1	-245 498.5	-1 789 625.8	Equity securities	13
14	Obrigações [3]	-185 693.6	-4 494 967.0	-725 250.2	-5 222 307.6	Bonds and notes[3]	14
15	Instrumentos do mercado monetário	-234 211.5	611 403.1	-54 385.5	262 373.7	Money market instruments	15
16	Passivos	144 261.5	2 962 279.2	1 363 640.8	7 485 280.8	Liabilities	16
17	Títulos de participação no capital	976 978.9	492 138.8	602 687.6	462 502.0	Equity securities	17
18	Obrigações [3]	-1 377 215.7	2 145 032.7	-304 169.4	4 518 111.9	Bonds and notes[3]	18
19	Instrumentos do mercado monetário	544 498.3	325 107.6	1 065 122.6	2 504 666.9	Money market instruments	19
20	Derivados financeiros	-10 836.5	338 390.6	116 249.5	284 311.9	Financial derivatives	20
21	Outro investimento	40 694.4	14 627 240.7	-285 628.1	13 454 201.7	Other investment	21
22	Activos	-1 654 011.7	-11 113 342.4	935 064.6	-2 533 612.2	Assets	22
23	Autoridades monetárias[4]	199 031.7	24 995.4	512 183.0	28 356.8	Monetary authorities[4]	23
24	Administrações públicas[4]	713.4	-12 738.2	2 478.5	-45 640.4	General government[4]	24
25	Instituições financeiras monetárias[4]	-2 856 600.5	-7 914 378.2	589 886.4	-1 271 819.0	Monetary financial institutions[4]	25
26	de longo prazo	-1 801 468.8	-3 116 844.9	214 373.5	-1 163 555.7	long-term	26
27	de curto prazo	-1 055 131.8	-4 797 533.3	375 512.9	-108 263.3	short-term	27
28	Outros sectores residentes	1 002 843.8	-3 211 221.4	-169 483.3	-1 244 509.6	Other resident sectors	28
29	Passivos	1 694 706.0	25 740 583.1	-1 220 692.7	15 987 814.0	Liabilities	29
30	Autoridades monetárias	-693 325.2	4 971 785.0	-1 995 890.2	133 552.8	Monetary authorities	30
31	Administrações públicas	-54 645.9	-196 000.7	-237 979.7	-85 153.8	General government	31
32	Instituições financeiras monetárias	2 163 634.7	19 811 252.8	984 082.5	15 792 019.0	Monetary financial institutions	32
33	de longo prazo	-83 451.4	5 979 312.1	-1 329 668.6	9 826 905.0	long-term	33
34	de curto prazo	2 247 086.0	13 831 940.6	2 313 751.1	5 965 114.0	short-term	34
35	Outros sectores residentes	279 042.4	1 153 546.0	29 094.7	147 396.0	Other resident sectors	35
36	Activos de reserva[5]	-405 094.9	-405 109.3	-225 186.5	-969 769.5	Reserve assets[5]	36
37	Erros e omissões	781 919.0	-1 409 536.9	437 097.7	-825 134.2	Errors and omissions	37

	1	2	3	4	
	Balance	Balance	Balance	Balance	
	DEC	JAN - DEC	DEC	JAN - DEC	
	2000p		2001p		

(1) Com base em estimativa mensal fornecida pelo INE ajustada para valores f.o.b. / Based on monthly figures estimated by INE, adjusted to f.o.b. values.
(2) Inclui investimento imobiliário. / Includes real estate investment .
(3) Inclui outros títulos da dívida de longo prazo. / Includes long-term debt securities.
(4) Sobre o conteúdo, ver notas no fim da publicação. / For information on coverage see notes at the end of this publication.
(5) A partir de Janeiro de 1999 são considerados activos de reserva apenas os activos do Banco de Portugal face a não residentes da área do euro e denominados em moedas de países fora desta área, havendo lugar a uma quebra de série. / From January 1999 onwards reserve assets include only Banco de Porugal claims on euro non-area residents denominated in non-euro area currencies, thus implying a break in the series.

A.4.1 BALANÇA DE PAGAMENTOS
Principais componentes

BALANCE OF PAYMENTS
Main items

Fonte / Source: Banco de Portugal

10^6 escudos

		2000p		2001p			
		DEZ	JAN - DEZ	DEZ	JAN - DEZ		
		Saldo	Saldo	Saldo	Saldo		
		1	2	3	4		
1	Balança corrente	-210 898.3	-2 403 358.6	-232 634.8	-2 365 637.1	Current account	1
2	Mercadorias[1]	-293 653.8	-3 029 802.2	-267 473.6	-2 949 044.6	Goods[1]	2
3	Serviços	39 560.2	390 661.7	55 738.4	558 398.8	Services	3
4	Rendimentos	-40 821.9	-504 603.9	-94 647.6	-700 781.5	Income	4
5	Transferências correntes	84 017.3	740 385.7	73 748.0	725 790.2	Current transfers	5
6	Balança de capital	94 299.2	334 761.9	69 388.9	239 686.5	Capital account	6
7	Balança financeira[a]	-40 161.6	2 351 183.5	75 615.8	2 291 375.1	Financial account[a]	7
8	Investimento directo[2]	98 184.8	-151 328.3	86 854.5	-416 027.0	Direct investment[2]	8
9	de Portugal no exterior	-135 481.5	-1 555 678.8	-101 026.2	-1 144 496.3	Portuguese investment abroad	9
10	do exterior em Portugal	233 666.3	1 404 350.5	187 880.6	728 469.3	Foreign investment in Portugal	10
11	Investimento de carteira	-63 118.1	-416 610.8	67 864.5	147 498.8	Portfolio investment	11
12	Activos	-92 040.0	-1 010 494.4	-205 520.9	-1 353 165.2	Assets	12
13	Titulos de participação no capital	-7 856.5	-231 909.8	-49 218.0	-358 787.8	Equity securities	13
14	Obrigações[3]	-37 228.2	-901 160.0	-145 399.6	-1 046 978.7	Bonds and notes[3]	14
15	Instrumentos do mercado monetário	-46 955.2	122 575.3	-10 903.3	52 601.2	Money market instruments	15
16	Passivos	28 921.8	593 883.7	273 385.4	1 500 664.1	Liabilities	16
17	Títulos de participação no capital	195 866.7	98 665.0	120 828.0	92 723.3	Equity securities	17
18	Obrigações[3]	-276 107.0	430 040.4	-60 980.5	905 800.1	Bonds and notes[3]	18
19	Instrumentos do mercado monetário	109 162.1	65 178.2	213 537.9	502 140.6	Money market instruments	19
20	Derivados financeiros	-2 172.5	67 841.2	23 305.9	56 999.4	Financial derivatives	20
21	Outro investimento	8 158.5	2 932 498.5	-57 263.3	2 697 325.3	Other investment	21
22	Activos	-331 599.6	-2 228 025.1	187 463.6	-507 943.6	Assets	22
23	Autoridades monetárias[4]	39 902.3	5 011.1	102 683.5	5 685.0	Monetary authorities[4]	23
24	Administrações públicas[4]	143.0	-2 553.8	496.9	-9 150.1	General government[4]	24
25	Instituições financeiras monetárias[4]	-572 697.0	-1 586 690.4	118 261.6	-254 976.8	Monetary financial institutions[4]	25
26	de longo prazo	-361 162.1	-624 871.3	42 978.0	-233 272.0	long-term	26
27	de curto prazo	-211 534.9	-961 819.1	75 283.6	-21 704.8	short-term	27
28	Outros sectores residentes	201 052.1	-643 792.1	-33 978.3	-249 501.8	Other resident sectors	28
29	Passivos	339 758.0	5 160 523.6	-244 726.9	3 205 268.9	Liabilities	29
30	Autoridades monetárias	-138 999.2	996 753.4	-400 140.1	26 774.9	Monetary authorities	30
31	Administrações públicas	-10 955.5	-39 294.6	-47 710.7	-17 071.8	General government	31
32	Instituições financeiras monetárias	433 769.8	3 971 799.6	197 290.8	3 166 015.6	Monetary financial institutions	32
33	de longo prazo	-16 730.5	1 198 744.5	-266 574.6	1 970 117.6	long-term	33
34	de curto prazo	450 500.3	2 773 055.1	463 865.4	1 195 898.0	short-term	34
35	Outros sectores residentes	55 943.0	231 265.2	5 833.0	29 550.2	Other resident sectors	35
36	Activos de reserva[5]	-81 214.2	-81 217.1	-45 145.8	-194 421.3	Reserve assets[5]	36
37	Erros e omissões	156 760.7	-282 586.8	87 630.2	-165 424.6	Errors and omissions	37

	1	2	3	4	
	Balance	Balance	Balance	Balance	
	DEC	JAN - DEC	DEC	JAN - DEC	
	2000p		2001p		

(1) Com base em estimativa mensal fornecida pelo INE ajustada para valores f.o.b. / Based on monthly figures estimated by INE, adjusted to f.o.b. values.
(2) Inclui investimento imobiliário. / Includes real estate investment .
(3) Inclui outros títulos da dívida de longo prazo. / Includes long-term debt securities.
(4) Sobre o conteúdo, ver notas no fim da publicação. / For information on coverage see notes at the end of this publication.
(5) A partir de Janeiro de 1999 são considerados activos de reserva apenas os activos do Banco de Porugal face a não residentes da área do euro e denominados em moedas de países fora desta área, havendo lugar a uma quebra de série. / From January 1999 onwards reserve assets include only Banco de Portugal claims on non-euro area residents denominated in non-euro area currencies, thus implying a break in the series.

A.4.1 BALANÇA DE PAGAMENTOS
Principais componentes

BALANCE OF PAYMENTS
Main items

Fonte / Source: Banco de Portugal

10^3 dólares

		2000p		2001p			
		DEZ	JAN - DEZ	DEZ	JAN - DEZ		
		Saldo	Saldo	Saldo	Saldo		
		1	2	3	4		
1	Balança corrente	-943 920.3	-11 070 542.6	-1 035 521.1	-10 571 672.0	Current account	1
2	Mercadorias[1]	-1 314 310.3	-13 926 523.5	-1 190 597.9	-13 172 014.9	Goods[1]	2
3	Serviços	177 059.9	1 763 162.8	248 106.9	2 477 738.2	Services	3
4	Rendimentos	-182 707.3	-2 313 523.0	-421 302.4	-3 119 664.0	Income	4
5	Transferências correntes	376 037.4	3 406 341.1	328 272.4	3 242 268.7	Current transfers	5
6	Balança de capital	422 056.0	1 512 349.5	308 868.8	1 060 546.0	Capital account	6
7	Balança financeira[a]	-179 751.7	11 194 168.3	336 586.3	10 330 791.7	Financial account[a]	7
8	Investimento directo[2]	439 447.2	-585 842.9	386 612.8	-1 881 203.8	Direct investment[2]	8
9	de Portugal no exterior	-606 376.4	-7 174 256.3	-449 695.1	-5 129 095.4	Portuguese investment abroad	9
10	do exterior em Portugal	1 045 823.5	6 588 413.4	836 307.9	3 247 891.7	Foreign investment in Portugal	10
11	Investimento de carteira	-282 498.6	-1 763 474.5	302 083.4	581 268.3	Portfolio investment	11
12	Activos	-411 944.5	-4 619 988.8	-914 829.7	-6 049 427.7	Assets	12
13	Titulos de participação no capital	-35 163.7	-1 053 479.1	-219 082.9	-1 619 726.9	Equity securities	13
14	Obrigações[3]	-166 622.8	-4 136 427.0	-647 213.2	-4 668 813.8	Bonds and notes[3]	14
15	Instrumentos do mercado monetário	-210 158.0	569 917.4	-48 533.6	239 113.0	Money market instruments	15
16	Passivos	129 445.9	2 856 514.3	1 216 913.1	6 630 696.0	Liabilities	16
17	Títulos de participação no capital	876 643.2	492 699.8	537 838.5	424 774.9	Equity securities	17
18	Obrigações[3]	-1 235 775.6	2 112 395.0	-271 440.8	4 053 333.3	Bonds and notes[3]	18
19	Instrumentos do mercado monetário	488 578.3	251 419.4	950 515.4	2 152 587.9	Money market instruments	19
20	Derivados financeiros	-9 723.6	312 540.9	103 741.0	255 232.5	Financial derivatives	20
21	Outro investimento	36 515.0	13 612 002.2	-254 894.5	12 227 369.6	Other investment	21
22	Activos	-1 484 144.7	-10 272 542.6	834 451.6	-1 975 682.0	Assets	22
23	Autoridades monetárias[4]	178 591.1	9 275.5	457 072.1	6 405.4	Monetary authorities[4]	23
24	Administrações públicas[4]	640.1	-12 002.5	2 211.8	-42 574.6	General government[4]	24
25	Instituições financeiras monetárias[4]	-2 563 227.6	-7 217 051.2	526 414.6	-841 337.7	Monetary financial institutions[4]	25
26	de longo prazo	-1 616 457.9	-2 908 706.9	191 306.9	-1 009 307.0	long-term	26
27	de curto prazo	-946 769.7	-4 308 344.3	335 107.7	167 969.3	short-term	27
28	Outros sectores residentes	899 851.7	-3 052 764.3	-151 246.9	-1 098 175.1	Other resident sectors	28
29	Passivos	1 520 659.7	23 884 544.8	-1 089 346.1	14 203 051.6	Liabilities	29
30	Autoridades monetárias	-622 120.7	4 835 514.7	-1 781 132.4	148 509.3	Monetary authorities	30
31	Administrações públicas	-49 033.8	-176 479.3	-212 373.1	-51 781.4	General government	31
32	Instituições financeiras monetárias	1 941 429.4	18 116 662.7	878 195.2	13 978 716.3	Monetary financial institutions	32
33	de longo prazo	-74 880.9	5 642 224.5	-1 186 596.2	8 702 920.5	long-term	33
34	de curto prazo	2 016 310.3	12 474 438.2	2 064 791.5	5 275 795.8	short-term	34
35	Outros sectores residentes	250 384.8	1 108 846.7	25 964.2	127 607.3	Other resident sectors	35
36	Activos de reserva[5]	-363 491.6	-381 057.4	-200 956.4	-851 875.0	Reserve assets[5]	36
37	Erros e omissões	701 615.9	-1 635 975.2	390 066.0	-819 665.7	Errors and omissions	37
		1	2	3	4		
		Balance	Balance	Balance	Balance		
		DEC	JAN - DEC	DEC	JAN - DEC		
		2000p		2001p			

(1) Com base em estimativa mensal fornecida pelo INE ajustada para valores f.o.b. / Based on monthly figures estimated by INE, adjusted to f.o.b. values.
(2) Inclui investimento imobiliário. / Includes real estate investment.
(3) Inclui outros títulos da dívida de longo prazo. / Includes long-term debt securities.
(4) Sobre o conteúdo, ver notas no fim da publicação. / For information on coverage see notes at the end of this publication.
(5) A partir de Janeiro de 1999 são considerados activos de reserva apenas os activos do Banco de Portugal face a não residentes da área do euro e denominados em moedas de países fora desta área, havendo lugar a uma quebra de série. / From January 1999 onwards reserve assets include only Banco de Portugal claims on non-euro area residents denominated in non-euro area currencies, thus implying a break in the series.

A.4.2 PRINCIPAIS COMPONENTES DA BALANÇA DE PAGAMENTOS
Com os países da área do euro

BALANCE OF PAYMENTS MAIN ITEMS
Vis-à-vis euro area countries

Fonte / Source: Banco de Portugal

10^3 euros

		2000p		2001p			
		DEZ	JAN - DEZ	DEZ	JAN - DEZ		
		Saldo	Saldo	Saldo	Saldo		
		1	2	3	4		
1	Balança corrente	-816 841.2	-8 963 351.7	-749 082.4	-8 280 201.9	Current account	1
2	Mercadorias(1)	-1 013 419.1	-10 262 362.8	-918 776.0	-9 836 697.7	Goods(1)	2
3	Serviços	88 928.3	868 519.2	147 518.3	1 135 751.5	Services	3
4	Rendimentos	-81 156.1	-1 522 215.8	-203 898.0	-1 857 643.4	Income	4
5	Transferências correntes	188 805.8	1 952 707.7	226 073.2	2 278 387.8	Current transfers	5
6	Balança de capital	136.7	19 198.3	-3 183.8	-21 770.6	Capital account	6
7	Balança financeira(2)(a)					Financial account(2)(a)	7
8	Investimento directo(3)	1 711 191.6	3 703 973.4	558 030.4	-446 302.7	Direct investment(3)	8
9	de Portugal no exterior	775 485.6	-2 446 302.8	-217 100.8	-3 565 519.4	Portuguese investment abroad	9
10	do exterior em Portugal	935 706.0	6 150 276.2	775 131.1	3 119 216.7	Foreign investment in Portugal	10
11	Investimento de carteira	-1 591 339.3	-1 711 183.3	159 363.3	369 412.9	Portfolio investment	11
12	Activos	-545 211.7	-5 001 019.5	-364 803.3	-1 675 277.1	Assets	12
13	Titulos de participação no capital	63 441.9	-256 631.4	-207 302.4	-1 106 683.9	Equity securities	13
14	Obrigações (4)	-330 745.7	-3 242 131.2	-23 730.6	-3 007 715.2	Bonds and notes(4)	14
15	Instrumentos do mercado monetário	-277 908.0	-1 502 256.8	-133 770.3	2 439 121.9	Money market instruments	15
16	Passivos	-1 046 127.6	3 289 836.2	524 166.6	2 044 690.1	Liabilities	16
17	Títulos de participação no capital	391 902.7	381 601.1	519 959.6	269 134.9	Equity securities	17
18	Obrigações (4)	-1 329 744.6	2 859 021.7	-5 600.8	1 656 020.7	Bonds and notes(4)	18
19	Instrumentos do mercado monetário	-108 285.7	49 213.4	9 807.8	119 534.4	Money market instruments	19

	1	2	3	4	
	Balance	Balance	Balance	Balance	
	DEC	JAN - DEC	DEC	JAN - DEC	
	2000p		2001p		

(1) Com base em estimativa mensal fornecida pelo INE ajustada para valores f.o.b. / Based on monthly figures estimated by INE, adjusted to f.o.b. values.
(2) As principais componentes da balança financeira não são exaustivas, razão pela qual não se apresenta o saldo global. / The financial account does not include an exaustive coverage of the main items therefore an overall balance is not published.
(3) Inclui investimento imobiliário. / Includes real estate investment.
(4) Inclui outros títulos da dívida de longo prazo. / Includes long-term debt securities.

A.4.2 PRINCIPAIS COMPONENTES DA BALANÇA DE PAGAMENTOS
Com os países da área do euro

BALANCE OF PAYMENTS MAIN ITEMS
Vis-à-vis euro area countries

Fonte / Source: Banco de Portugal

10^6 escudos

		2000p		2001p			
		DEZ	JAN - DEZ	DEZ	JAN - DEZ		
		Saldo	Saldo	Saldo	Saldo		
		1	2	3	4		
1	Balança corrente	-163 762.0	-1 796 990.7	-150 177.5	-1 660 031.4	Current account	1
2	Mercadorias(1)	-203 172.3	-2 057 419.0	-184 198.1	-1 972 080.8	Goods (1)	2
3	Serviços	17 828.5	174 122.5	29 574.8	227 697.7	Services	3
4	Rendimentos	-16 270.3	-305 176.9	-40 877.9	-372 424.1	Income	4
5	Transferências correntes	37 852.2	391 482.7	45 323.6	456 775.7	Current transfers	5
6	Balança de capital	27.4	3 848.9	-638.3	-4 364.6	Capital account	6
7	Balança financeira(2)(a)					Financial account(2)(a)	7
8	Investimento directo(3)	343 063.1	742 580.0	111 875.0	-89 475.7	Direct investment(3)	8
9	de Portugal no exterior	155 470.9	-490 439.7	-43 524.8	-714 822.5	Portuguese investment abroad	9
10	do exterior em Portugal	187 592.2	1 233 019.7	155 399.8	625 346.8	Foreign investment in Portugal	10
11	Investimento de carteira	-319 034.9	-343 061.4	31 949.5	74 060.6	Portfolio investment	11
12	Activos	-109 305.1	-1 002 614.4	-73 136.5	-335 862.9	Assets	12
13	Titulos de participação no capital	12 719.0	-51 450.0	-41 560.4	-221 870.2	Equity securities	13
14	Obrigações(4)	-66 308.6	-649 989.0	-4 757.6	-602 992.8	Bonds and notes(4)	14
15	Instrumentos do mercado monetário	-55 715.5	-301 175.4	-26 818.5	489 000.0	Money market instruments	15
16	Passivos	-209 729.7	659 552.9	105 086.0	409 923.6	Liabilities	16
17	Títulos de participação no capital	78 569.4	76 504.2	104 242.5	53 956.7	Equity securities	17
18	Obrigações(4)	-266 589.9	573 182.4	-1 122.9	332 002.4	Bonds and notes(4)	18
19	Instrumentos do mercado monetário	-21 709.3	9 866.4	1 966.3	23 964.5	Money market instruments	19

	1	2	3	4	
	Balance	Balance	Balance	Balance	
	DEC	JAN - DEC	DEC	JAN - DEC	
	2000p		2001p		

(1) Com base em estimativa mensal fornecida pelo INE ajustada para valores f.o.b. / Based on monthly figures estimated by INE, adjusted to f.o.b. values.
(2) As principais componentes da balança financeira não são exaustivas, razão pela qual não se apresenta o saldo global. / The financial account does not include an exaustive coverage of the main items therefore an overall balance is not published.
(3) Inclui investimento imobiliário. / Includes real estate investment.
(4) Inclui outros títulos da dívida de longo prazo. / Includes long-term debt securities.

A.4.2 PRINCIPAIS COMPONENTES DA BALANÇA DE PAGAMENTOS
Com os países da área do euro

BALANCE OF PAYMENTS MAIN ITEMS
Vis-à-vis euro ares acountries

Fonte / Source: Banco de Portugal

10^3 dólares

		2000p		2001p			
		DEZ	JAN - DEZ	DEZ	JAN - DEZ		
		Saldo	Saldo	Saldo	Saldo		
		1	2	3	4		
1	Balança corrente	-732 951.7	-8 277 344.3	-668 481.2	-7 429 613.4	Current account	1
2	Mercadorias(1)	-909 341.0	-9 457 462.0	-819 915.7	-8 812 033.4	Goods(1)	2
3	Serviços	79 795.3	779 301.5	131 645.3	1 009 629.7	Services	3
4	Rendimentos	-72 821.4	-1 403 123.5	-181 958.5	-1 661 177.5	Income	4
5	Transferências correntes	169 415.4	1 803 939.6	201 747.8	2 033 967.8	Current transfers	5
6	Balança de capital	122.7	18 827.6	-2 841.2	-19 596.9	Capital account	6
7	Balança financeira(2)(a)					Financial account(2)(a)	7
8	Investimento directo(3)	1 535 452.2	3 515 699.4	497 986.3	-434 548.3	Direct investment(3)	8
9	de Portugal no exterior	695 843.2	-2 263 796.9	-193 740.7	-3 218 013.7	Portuguese investment abroad	9
10	do exterior em Portugal	839 609.0	5 779 496.3	691 727.0	2 783 465.4	Foreign investment in Portugal	10
11	Investimento de carteira	-1 427 908.7	-1 421 535.4	142 215.8	319 099.6	Portfolio investment	11
12	Activos	-489 218.5	-4 584 144.5	-325 550.5	-1 488 969.7	Assets	12
13	Titulos de participação no capital	56 926.5	-209 703.7	-184 996.7	-991 969.8	Equity securities	13
14	Obrigações(4)	-296 778.1	-2 951 027.6	-21 177.2	-2 711 829.1	Bonds and notes(4)	14
15	Instrumentos do mercado monetário	-249 366.8	-1 423 413.3	-119 376.6	2 214 829.2	Money market instruments	15
16	Passivos	-938 690.3	3 162 609.1	467 766.3	1 808 069.3	Liabilities	16
17	Títulos de participação no capital	351 654.3	344 901.2	464 011.9	245 779.1	Equity securities	17
18	Obrigações(4)	-1 193 179.9	2 774 205.9	-4 998.1	1 457 973.8	Bonds and notes(4)	18
19	Instrumentos do mercado monetário	-97 164.7	43 502.1	8 752.5	104 316.4	Money market instruments	19

	1	2	3	4	
	Balance	Balance	Balance	Balance	
	DEC	JAN - DEC	DEC	JAN - DEC	
	2000p		2001p		

(1) Com base em estimativa mensal fornecida pelo INE ajustada para valores f.o.b. / Based on monthly figures estimated by INE, adjusted to f.o.b. values.
(2) As principais componentes da balança financeira não são exaustivas, razão pela qual não se apresenta o saldo global. / The financial account does not include an exaustive coverage of the main items therefore an overall balance is not published.
(3) Inclui investimento imobiliário. / Includes real estate investment.
(4) Inclui outros títulos da dívida de longo prazo. / Includes long-term debt securities.

A.4.3 PRINCIPAIS COMPONENTES DA BALANÇA DE PAGAMENTOS
Com os países da União Europeia

BALANCE OF PAYMENTS MAIN ITEMS
Vis-à-vis European Union countries

Fonte / Source: Banco de Portugal

10^3 euros

		2000p		2001p			
		DEZ	JAN - DEZ	DEZ	JAN - DEZ		
		Saldo	Saldo	Saldo	Saldo		
		1	2	3	4		
1	Balança corrente	-807 599.6	-8 619 788.7	-794 073.6	-7 560 341.4	Current account	1
2	Mercadorias[1]	-1 030 548.7	-9 868 396.5	-931 473.6	-9 059 314.9	Goods[1]	2
3	Serviços	134 868.3	1 599 361.2	196 506.3	2 042 317.4	Services	3
4	Rendimentos	-206 893.3	-2 827 135.9	-337 359.9	-3 117 629.7	Income	4
5	Transferências correntes	294 974.0	2 476 382.4	278 253.7	2 574 286.0	Current transfers	5
6	Balança de capital	473 998.2	1 703 456.2	351 341.1	1 259 361.2	Capital account	6
7	Balança financeira[2][a]					Financial account[2][a]	7
8	Investimento directo[3]	1 833 629.5	4 199 706.3	587 921.5	-468 017.3	Direct investment[3]	8
9	de Portugal no exterior	736 133.0	-2 517 652.7	-259 928.7	-3 793 963.0	Portuguese investment abroad	9
10	do exterior em Portugal	1 097 496.5	6 717 359.0	847 850.1	3 325 945.7	Foreign investment in Portugal	10
11	Investimento de carteira	-851 006.0	-2 468 983.6	1 269 985.7	3 546 269.9	Portfolio investment	11
12	Activos	-539 967.0	-5 815 430.2	-557 338.6	-2 313 637.3	Assets	12
13	Titulos de participação no capital	8 108.6	-591 408.2	-211 205.4	-1 243 384.3	Equity securities	13
14	Obrigações[4]	-279 438.2	-3 601 903.9	-188 916.7	-3 667 509.8	Bonds and notes[4]	14
15	Instrumentos do mercado monetário	-268 637.4	-1 622 118.0	-157 216.5	2 597 256.9	Money market instruments	15
16	Passivos	-311 038.9	3 346 446.6	1 827 324.3	5 859 907.2	Liabilities	16
17	Títulos de participação no capital	609 475.6	792 703.6	552 041.5	171 587.6	Equity securities	17
18	Obrigações[4]	-1 447 408.1	2 035 733.1	-14 417.3	3 212 217.2	Bonds and notes[4]	18
19	Instrumentos do mercado monetário	526 893.6	518 010.0	1 289 700.1	2 476 102.4	Money market instruments	19

	1	2	3	4	
	Balance	Balance	Balance	Balance	
	DEC	JAN - DEC	DEC	JAN - DEC	
	2000p		2001p		

(1) Com base em estimativa mensal fornecida pelo INE ajustada para valores f.o.b. / Based on monthly figures estimated by INE, adjusted to f.o.b. values.
(2) As principais componentes da balança financeira não são exaustivas, razão pela qual não se apresenta o saldo global. / The financial account does not include an exaustive coverage of the main items therefore an overall balance is not published.
(3) Inclui investimento imobiliário. / Includes real estate investment.
(4) Inclui outros títulos da dívida de longo prazo. / Includes long-term debt securities.

A.4.3 PRINCIPAIS COMPONENTES DA BALANÇA DE PAGAMENTOS
Com os países da União Europeia

BALANCE OF PAYMENTS MAIN ITEMS
Vis-à-vis European Union countries

Fonte / Source: Banco de Portugal

10^6 escudos

		2000p		2001p			
		DEZ	JAN - DEZ	DEZ	JAN - DEZ		
		Saldo	Saldo	Saldo	Saldo		
		1	2	3	4		
1	Balança corrente	-161 909.2	-1 728 112.5	-159 197.5	-1 515 712.4	Current account	1
2	Mercadorias(1)	-206 606.5	-1 978 435.9	-186 743.7	-1 816 229.6	Goods (1)	2
3	Serviços	27 038.7	320 643.1	39 396.0	409 447.9	Services	3
4	Rendimentos	-41 478.4	-566 789.9	-67 634.6	-625 028.6	Income	4
5	Transferências correntes	59 137.0	496 470.1	55 784.9	516 098.0	Current transfers	5
6	Balança de capital	95 028.1	341 512.3	70 437.6	252 479.3	Capital account	6
7	Balança financeira(2)(a)					Financial account(2)(a)	7
8	Investimento directo(3)	367 609.7	841 965.5	117 867.7	-93 829.0	Direct investment(3)	8
9	de Portugal no exterior	147 581.4	-504 744.0	-52 111.0	-760 621.3	Portuguese investment abroad	9
10	do exterior em Portugal	220 028.3	1 346 709.6	169 978.7	666 792.2	Foreign investment in Portugal	10
11	Investimento de carteira	-170 611.4	-494 986.8	254 609.3	710 963.3	Portfolio investment	11
12	Activos	-108 253.7	-1 165 889.1	-111 736.4	-463 842.6	Assets	12
13	Titulos de participação no capital	1 625.6	-118 566.7	-42 342.9	-249 276.2	Equity securities	13
14	Obrigações(4)	-56 022.3	-722 116.9	-37 874.4	-735 269.7	Bonds and notes(4)	14
15	Instrumentos do mercado monetário	-53 857.0	-325 205.5	-31 519.1	520 703.3	Money market instruments	15
16	Passivos	-62 357.7	670 902.3	366 345.6	1 174 805.9	Liabilities	16
17	Títulos de participação no capital	122 188.9	158 922.8	110 674.4	34 400.2	Equity securities	17
18	Obrigações(4)	-290 179.3	408 127.8	-2 890.4	643 991.7	Bonds and notes(4)	18
19	Instrumentos do mercado monetário	105 632.7	103 851.7	258 561.7	496 414.0	Money market instruments	19
		1	2	3	4		
		Balance	Balance	Balance	Balance		
		DEC	JAN - DEC	DEC	JAN - DEC		
		2000p		2001p			

(1) Com base em estimativa mensal fornecida pelo INE ajustada para valores f.o.b. / Based on monthly figures estimated by INE, adjusted to f.o.b. values.
(2) As principais componentes da balança financeira não são exaustivas, razão pela qual não se apresenta o saldo global. / The financial account does not include an exaustive coverage of the main items therefore an overall balance is not published.
(3) Inclui investimento imobiliário. / Includes real estate investment.
(4) Inclui outros títulos da dívida de longo prazo. / Includes long-term debt securities.

A.4.3 PRINCIPAIS COMPONENTES DA BALANÇA DE PAGAMENTOS
Com os países da União Europeia

BALANCE OF PAYMENTS MAIN ITEMS
Vis-à-vis European Union countries

Fonte / Source: Banco de Portugal

10^3 dólares

		2000p		2001p			
		DEZ	JAN - DEZ	DEZ	JAN - DEZ		
		Saldo	Saldo	Saldo	Saldo		
		1	2	3	4		
1	Balança corrente	-724 659.2	-7 958 689.1	-708 631.3	-6 774 031.7	Current account	1
2	Mercadorias (1)	-924 711.4	-9 090 951.4	-831 247.1	-8 116 112.0	Goods(1)	2
3	Serviços	121 017.4	1 446 327.8	175 362.2	1 818 235.5	Services	3
4	Rendimentos	-185 645.3	-2 604 421.1	-301 060.0	-2 784 527.0	Income	4
5	Transferências correntes	264 680.2	2 290 355.6	248 313.6	2 308 371.8	Current transfers	5
6	Balança de capital	425 318.6	1 542 679.0	313 536.8	1 117 604.1	Capital account	6
7	Balança financeira(2)(a)					Financial account(2)(a)	7
8	Investimento directo(3)	1 645 315.8	3 972 946.5	524 661.1	-448 558.8	Direct investment(3)	8
9	de Portugal no exterior	660 532.1	-2 334 244.9	-231 960.3	-3 415 165.7	Portuguese investment abroad	9
10	do exterior em Portugal	984 783.6	6 307 191.3	756 621.5	2 966 607.0	Foreign investment in Portugal	10
11	Investimento de carteira	-763 607.6	-2 184 273.3	1 133 335.2	3 110 386.6	Portfolio investment	11
12	Activos	-484 512.4	-5 372 195.8	-497 369.0	-2 046 913.0	Assets	12
13	Titulos de participação no capital	7 275.8	-525 093.8	-188 479.7	-1 117 707.5	Equity securities	13
14	Obrigações(4)	-250 739.9	-3 304 826.0	-168 589.3	-3 290 601.7	Bonds and notes(4)	14
15	Instrumentos do mercado monetário	-241 048.4	-1 542 276.0	-140 300.0	2 361 396.2	Money market instruments	15
16	Passivos	-279 095.2	3 187 922.5	1 630 704.2	5 157 299.5	Liabilities	16
17	Títulos de participação no capital	546 882.4	732 435.6	492 641.8	154 631.0	Equity securities	17
18	Obrigações(4)	-1 298 759.3	2 015 488.3	-12 866.0	2 873 950.9	Bonds and notes(4)	18
19	Instrumentos do mercado monetário	472 781.6	439 998.6	1 150 928.4	2 128 717.6	Money market instruments	19

	1	2	3	4	
	Balance	Balance	Balance	Balance	
	DEC	JAN - DEC	DEC	JAN - DEC	
	2000p		2001p		

(1) Com base em estimativa mensal fornecida pelo INE ajustada para valores f.o.b. / Based on monthly figures estimated by INE, adjusted to f.o.b. values.
(2) As principais componentes da balança financeira não são exaustivas, razão pela qual não se apresenta o saldo global. / The financial account does not include an exaustive coverage of the main items therefore an overall balance is not published.
(3) Inclui investimento imobiliário. / Includes real estate investment.
(4) Inclui outros títulos da dívida de longo prazo. / Includes long-term debt securities.

A.4.4 BALANÇAS CORRENTE E DE CAPITAL
Principais componentes

CURRENT AND CAPITAL ACCOUNTS
Main items

Fonte / Source: Banco de Portugal

10^6 euros

		2000p						2001p							
		DEZ			JAN - DEZ			DEZ			JAN - DEZ				
		Crédito	Débito	Saldo	Crédito	Débito	Saldo	Crédito	Débito	Saldo	Crédito	Débito	Saldo		
		1	2	3=1-2	4	5	6=4-5	7	8	9=7-8	10	11	12=10-11		
1	Balança corrente	4 191.6	5 243.6	-1 052.0	47 603.0	59 590.9	-11 987.9	3 989.0	5 149.3	-1 160.4	50 468.5	62 268.3	-11 799.7	Current account	1
2	Bens, serviços e rendimentos	3 542.2	5 013.2	-1 471.0	41 761.7	57 442.7	-15 680.9	3 417.2	4 945.5	-1 528.2	44 449.3	59 869.3	-15 420.0	Goods, services and income	2
3	Bens e serviços	3 039.0	4 306.4	-1 267.4	36 560.5	49 724.5	-13 164.0	2 876.5	3 932.6	-1 056.1	38 835.4	50 759.9	-11 924.5	Goods and services	3
4	Mercadorias[1]	2 222.5	3 687.2	-1 464.7	27 319.2	42 431.8	-15 112.6	2 046.2	3 380.4	-1 334.2	28 975.1	43 684.8	-14 709.8	Goods[1]	4
5	Serviços	816.5	619.2	197.3	9 241.3	7 292.7	1 948.6	830.2	552.2	278.0	9 860.3	7 075.1	2 785.3	Services	5
6	Transportes	144.6	196.9	-52.3	1 584.7	2 241.3	-656.6	150.6	175.2	-24.6	1 764.9	2 372.7	-607.7	Transport	6
7	Transportes marítimos	29.8	77.8	-48.0	202.5	903.9	-701.4	22.4	72.4	-50.0	258.0	950.6	-692.6	Sea transport	7
8	Transportes aéreos	84.9	65.4	19.6	1 068.8	765.7	303.2	95.7	53.9	41.8	1 127.0	810.7	316.3	Air transport	8
9	Outros transportes	29.9	53.7	-23.9	313.3	571.7	-258.4	32.5	48.9	-16.4	380.0	611.4	-231.4	Other transport	9
10	Viagens e turismo	464.0	182.0	282.0	5 730.8	2 425.3	3 305.6	506.3	169.3	336.9	6 143.7	2 351.9	3 791.9	Travel	10
11	Serviços de comunicação	16.3	17.3	-1.0	187.7	170.8	16.9	18.2	17.1	1.1	210.3	198.4	11.9	Communications services	11
12	Serviços de construção	14.5	6.2	8.3	163.6	63.8	99.8	16.8	10.2	6.5	205.6	78.7	126.9	Constrution services	12
13	Seguros	8.0	7.2	0.8	64.0	108.2	-44.2	4.0	7.6	-3.6	63.4	103.5	-40.1	Insurance services	13
14	Serviços financeiros	23.6	20.4	3.3	261.3	273.9	-12.6	19.3	20.5	-1.1	143.4	176.1	-32.7	Financial services	14
15	Serviço de informação e informática	20.0	21.6	-1.6	82.4	175.6	-93.1	6.4	13.1	-6.7	66.4	168.2	-101.8	Computer and information services	15
16	Direitos de utilização	2.1	26.5	-24.4	31.5	298.1	-266.7	2.3	13.2	-11.0	28.3	261.0	-232.6	Royalties and license fees	16
17	Outros serviços fornec.por empresas	95.8	100.1	-4.4	875.1	1 012.7	-137.6	83.8	75.5	8.3	950.0	876.3	73.7	Other business services	17
18	Comércio triangular e outros serviços de intermediação comercial	25.4	23.4	2.0	283.8	230.4	53.4	14.9	11.8	3.1	257.2	192.4	64.8	Merchanting and other trade-related services	18
19	Serviços de aluguer sem tripulação	1.8	7.4	-5.6	27.1	120.5	-93.4	2.7	5.6	-2.9	27.5	74.8	-47.4	Operational leasing	19
20	Serviços diversos técnico-profissionais	68.5	69.3	-0.8	564.2	661.8	-97.5	66.2	58.0	8.2	665.4	609.1	56.2	Miscellaneous business, profes. and technical services	20
21	Serviços de natureza pessoal, cultural e recreativa	15.6	25.7	-10.1	148.2	258.9	-110.8	11.8	31.6	-19.8	158.7	285.2	-126.5	Personal, cultural and recreational services	21
22	Operações governamentais (n.i.n.r.)	12.1	15.4	-3.2	112.0	264.2	-152.2	10.7	18.8	-8.1	125.6	203.2	-77.6	Government services (n.i.e.)	22
23	Rendimentos	503.2	706.8	-203.6	5 201.2	7 718.2	-2 517.0	540.8	1 012.9	-472.1	5 613.9	9 109.4	-3 495.5	Income	23
24	Rendimentos de trabalho	16.1	14.3	1.7	165.7	138.5	27.2	9.2	14.4	-5.3	167.3	162.6	4.7	Compensation of employees	24
25	Rendimentos de investimento	487.1	692.5	-205.4	5 035.5	7 579.6	-2 544.2	531.6	998.4	-466.8	5 446.6	8 946.8	-3 500.2	Investment income	25
26	Rendimentos de investimento directo	64.5	152.6	-88.1	761.4	1 856.7	-1 095.4	88.4	182.7	-94.3	1 097.0	2 148.7	-1 051.6	Direct investment income	26
27	Rend. de partic.no cap. de empresas	58.5	140.9	-82.5	705.5	1 691.1	-985.5	84.0	165.2	-81.2	995.2	1 983.0	-987.8	Income on equity	27
28	dos quais: lucros reinvestidos	37.5	-41.6	79.1	527.5	692.8	-165.3	41.4	-20.5	62.0	714.6	928.3	-213.7	of which: reinvested earnings	28
29	Rendimentos de empréstimos	6.1	11.7	-5.7	55.8	165.6	-109.8	4.4	17.5	-13.1	101.8	165.6	-63.8	Income on debt	29
30	Rendimentos de invest.de carteira	151.0	147.9	3.2	1 822.5	2 285.7	-463.2	144.6	165.4	-20.8	1 772.1	2 173.0	-400.9	Portfolio investment income	30
31	Rendimentos de tít.partic.no capital	12.7	3.7	9.0	137.7	398.9	-261.2	3.1	4.3	-1.2	151.3	436.9	-285.6	Income on equity	31
32	Rendimentos de títulos de dívida	138.3	144.2	-5.9	1 684.8	1 886.9	-202.1	141.5	161.1	-19.6	1 620.8	1 736.2	-115.3	Income on debt	32
33	de obrigações[2]	109.1	131.7	-22.6	1 339.6	1 761.2	-421.6	127.2	152.6	-25.4	1 395.0	1 630.8	-235.8	Bonds and notes[2]	33
34	de instrumentos do merc.monetário	29.3	12.6	16.7	345.2	125.7	219.5	14.3	8.5	5.7	225.8	105.4	120.5	Money market instruments	34
35	Rendimentos de outro investimento	271.6	392.0	-120.4	2 451.6	3 437.2	-985.6	298.7	650.3	-351.7	2 577.5	4 625.1	-2 047.6	Other investment income	35
36	Transferências correntes	649.4	230.4	419.1	5 841.3	2 148.2	3 693.0	571.7	203.9	367.9	6 019.2	2 399.0	3 620.2	Current transfers	36
37	Transferências públicas	233.3	179.7	53.6	1 632.4	1 459.8	172.5	133.1	104.8	28.3	1 347.0	1 420.2	-73.2	Official transfers	37
38	das quais: com a UE	226.9	158.6	68.3	1 544.1	1 278.9	265.1	127.4	99.2	28.1	1 253.7	1 234.7	19.0	of which: vis-à-vis EU	38
39	Transferências privadas	416.1	50.7	365.4	4 208.9	688.4	3 520.5	438.7	99.1	339.6	4 672.2	978.8	3 693.4	Private transfers	39
40	das quais: remessas de emigrantes	303.4	12.8	290.6	3 458.1	189.0	3 269.2	338.4	50.5	287.9	3 734.1	395.2	3 338.9	of which: emigrants' remittances	40
41	Balança de capital	482.6	12.3	470.4	1 854.2	184.4	1 669.8	364.9	18.7	346.1	1 430.3	234.8	1 195.6	Capital account	41
42	da qual: transferências de capital com a UE	473.2	0.0	473.2	1 672.2	0.0	1 672.2	352.0	0.0	352.0	1 259.3	0.0	1 259.3	of which: capital transfers vis-à-vis EU	42

	1	2	3=1-2	4	5	6=4-5	7	8	9=7-8	10	11	12=10-11	
	Credit	Debit	Balance	Credit	Debit	Balance	Credit	Debit	Balance	Credit	Debit	Balance	
	DEC			JAN - DEC			DEC			JAN - DEC			
	2000p						2001p						

(1) Com base em estimativa mensal fornecida pelo INE ajustada para valores f.o.b. / Based on monthly figures estimated by INE, adjusted to f.o.b. values.
(2) Inclui outros títulos da dívida de longo prazo. / Includes long-term debt securities.

A.4.4 BALANÇAS CORRENTE E DE CAPITAL
Principais componentes

CURRENT AND CAPITAL ACCOUNTS
Main items

Fonte / Source: Banco de Portugal

10^9 escudos

		2000p						2001p							
		DEZ			JAN - DEZ			DEZ			JAN - DEZ				
		Crédito	Débito	Saldo	Crédito	Débito	Saldo	Crédito	Débito	Saldo	Crédito	Débito	Saldo		
		1	2	3=1-2	4	5	6=4-5	7	8	9=7-8	10	11	12=10-11		
1	Balança corrente	840.3	1 051.2	-210.9	9 543.5	11 946.9	-2 403.4	799.7	1 032.3	-232.6	10 118.0	12 483.7	-2 365.6	Current account	1
2	Bens, serviços e rendimentos	710.1	1 005.1	-294.9	8 372.5	11 516.2	-3 143.7	685.1	991.5	-306.4	8 911.3	12 002.7	-3 091.4	Goods, services and income	2
3	Bens e serviços	609.3	863.4	-254.1	7 329.7	9 968.9	-2 639.1	576.7	788.4	-211.7	7 785.8	10 176.4	-2 390.6	Goods and services	3
4	Mercadorias(1)	445.6	739.2	-293.7	5 477.0	8 506.8	-3 029.8	410.2	677.7	-267.5	5 809.0	8 758.0	-2 949.0	Goods(1)	4
5	Serviços	163.7	124.1	39.6	1 852.7	1 462.1	390.7	166.4	110.7	55.7	1 976.8	1 418.4	558.4	Services	5
6	Transportes	29.0	39.5	-10.5	317.7	449.3	-131.6	30.2	35.1	-4.9	353.8	475.7	-121.8	Transport	6
7	Transportes marítimos	6.0	15.6	-9.6	40.6	181.2	-140.6	4.5	14.5	-10.0	51.7	190.6	-138.9	Sea transport	7
8	Transportes aéreos	17.0	13.1	3.9	214.3	153.5	60.8	19.2	10.8	8.4	225.9	162.5	63.4	Air transport	8
9	Outros transportes	6.0	10.8	-4.8	62.8	114.6	-51.8	6.5	9.8	-3.3	76.2	122.6	-46.4	Other transport	9
10	Viagens e turismo	93.0	36.5	56.5	1 148.9	486.2	662.7	101.5	33.9	67.5	1 231.7	471.5	760.2	Travel	10
11	Serviços de comunicação	3.3	3.5	-0.2	37.6	34.2	3.4	3.7	3.4	0.2	42.2	39.8	2.4	Communications services	11
12	Serviços de construção	2.9	1.2	1.7	32.8	12.8	20.0	3.4	2.0	1.3	41.2	15.8	25.4	Constrution services	12
13	Seguros	1.6	1.5	0.2	12.8	21.7	-8.9	0.8	1.5	-0.7	12.7	20.7	-8.0	Insurance services	13
14	Serviços financeiros	4.7	4.1	0.7	52.4	54.9	-2.5	3.9	4.1	-0.2	28.7	35.3	-6.6	Financial services	14
15	Serviço de informação e informática	4.0	4.3	-0.3	16.5	35.2	-18.7	1.3	2.6	-1.3	13.3	33.7	-20.4	Computer and information services	15
16	Direitos de utilização	0.4	5.3	-4.9	6.3	59.8	-53.5	0.5	2.6	-2.2	5.7	52.3	-46.6	Royalties and license fees	16
17	Outros serviços fornec.por empresas	19.2	20.1	-0.9	175.5	203.0	-27.6	16.8	15.1	1.7	190.5	175.7	14.8	Other business services	17
18	Comércio triangular e outros serviços de intermediação comercial	5.1	4.7	0.4	56.9	46.2	10.7	3.0	2.4	0.6	51.6	38.6	13.0	Merchanting and other trade-related services	18
19	Serviços de aluguer sem tripulação	0.4	1.5	-1.1	5.4	24.2	-18.7	0.5	1.1	-0.6	5.5	15.0	-9.5	Operational leasing	19
20	Serviços diversos técnico-profissionais	13.7	13.9	-0.2	113.1	132.7	-19.6	13.3	11.6	1.6	133.4	122.1	11.3	Miscellaneous business, professional and technical services	20
21	Serviços de natureza pessoal, cultural e recreativa	3.1	5.2	-2.0	29.7	51.9	-22.2	2.4	6.3	-4.0	31.8	57.2	-25.4	Personal, cultural and recreational services	21
22	Operações governamentais (n.i.n.r.)	2.4	3.1	-0.7	22.5	53.0	-30.5	2.2	3.8	-1.6	25.2	40.7	-15.6	Government services (n.i.e.)	22
23	Rendimentos	100.9	141.7	-40.8	1 042.7	1 547.4	-504.6	108.4	203.1	-94.6	1 125.5	1 826.3	-700.8	Income	23
24	Rendimentos de trabalho	3.2	2.9	0.3	33.2	27.8	5.5	1.8	2.9	-1.1	33.5	32.6	0.9	Compensation of employees	24
25	Rendimentos de investimento	97.7	138.8	-41.2	1 009.5	1 519.6	-510.1	106.6	200.2	-93.6	1 091.9	1 793.7	-701.7	Investment income	25
26	Rendimentos de investimento directo	12.9	30.6	-17.7	152.6	372.2	-219.6	17.7	36.6	-18.9	219.9	430.8	-210.8	Direct investment income	26
27	Rend.de partic.no cap.de empresas	11.7	28.2	-16.5	141.4	339.0	-197.6	16.8	33.1	-16.3	199.5	397.6	-198.0	Income on equity	27
28	dos quais: lucros reinvestidos	7.5	-8.3	15.9	105.8	138.9	-33.1	8.3	-4.1	12.4	143.3	186.1	-42.8	of which: reinvested earnings	28
29	Rendimentos de empréstimos	1.2	2.3	-1.1	11.2	33.2	-22.0	0.9	3.5	-2.6	20.4	33.2	-12.8	Income on debt	29
30	Rendimentos de invest.de carteira	30.3	29.6	0.6	365.4	458.2	-92.9	29.0	33.2	-4.2	355.3	435.6	-80.4	Portfolio investment income	30
31	Rendimentos de tít.partic.no capital	2.5	0.7	1.8	27.6	80.0	-52.4	0.6	0.9	-0.2	30.3	87.6	-57.2	Income on equity	31
32	Rendimentos de títulos de dívida	27.7	28.9	-1.2	337.8	378.3	-40.5	28.4	32.3	-3.9	324.9	348.1	-23.1	Income on debt	32
33	de obrigações(2)	21.9	26.4	-4.5	268.6	353.1	-84.5	25.5	30.6	-5.1	279.7	326.9	-47.3	Bonds and notes(2)	33
34	de instrumentos do merc.monetário	5.9	2.5	3.4	69.2	25.2	44.0	2.9	1.7	1.1	45.3	21.1	24.2	Money market instruments	34
35	Rendimentos de outro investimento	54.4	78.6	-24.1	491.5	689.1	-197.6	59.9	130.4	-70.5	516.7	927.2	-410.5	Other investment income	35
36	Transferências correntes	130.2	46.2	84.0	1 171.1	430.7	740.4	114.6	40.9	73.7	1 206.7	481.0	725.8	Current transfers	36
37	Transferências públicas	46.8	36.0	10.8	327.3	292.7	34.6	26.7	21.0	5.7	270.1	284.7	-14.7	Official transfers	37
38	das quais: com a UE	45.5	31.8	13.7	309.6	256.4	53.2	25.5	19.9	5.6	251.3	247.5	3.8	of which: vis-à-vis EU	38
39	Transferências privadas	83.4	10.2	73.3	843.8	138.0	705.8	87.9	19.9	68.1	936.7	196.2	740.5	Private transfers	39
40	das quais: remessas de emigrantes	60.8	2.6	58.3	693.3	37.9	655.4	67.8	10.1	57.7	748.6	79.2	669.4	of which: emigrants' remittances	40
41	Balança de capital	96.8	2.5	94.3	371.7	37.0	334.8	73.1	3.8	69.4	286.8	47.1	239.7	Capital account	41
42	da qual: Transferências de capital com a UE	94.9	0.0	94.9	335.3	0.0	335.3	70.6	0.0	70.6	252.5	0.0	252.5	of which: capital transfers vis-à-vis EU	42

	1	2	3=1-2	4	5	6=4-5	7	8	9=7-8	10	11	12=10-11	
	Credit	Debit	Balance	Credit	Debit	Balance	Credit	Debit	Balance	Credit	Debit	Balance	
	DEC			JAN - DEC			DEC			JAN - DEC			
	2000p						2001p						

(1) Com base em estimativa mensal fornecida pelo INE ajustada para valores f.o.b. / Based on monthly figures estimated by INE, adjusted to f.o.b. values.
(2) Inclui outros títulos da dívida de longo prazo. / Includes long-term debt securities.

A.4.4 BALANÇAS CORRENTE E DE CAPITAL
Principais componentes

CURRENT AND CAPITAL ACCOUNTS
Main items

Fonte / Source: Banco de Portugal

10^6 dólares

		2000p						2001p							
		DEZ			JAN - DEZ			DEZ			JAN - DEZ				
		Crédito	Débito	Saldo	Crédito	Débito	Saldo	Crédito	Débito	Saldo	Crédito	Débito	Saldo		
		1	2	3=1-2	4	5	6=4-5	7	8	9=7-8	10	11	12=10-11		
1	Balança corrente	3 761.2	4 705.1	-943.9	43 868.0	54 938.5	-11 070.5	3 559.7	4 595.3	-1 035.5	45 181.6	55 753.3	-10 571.7	Current account	1
2	Bens, serviços e rendimentos	3 178.4	4 498.4	-1 320.0	38 470.7	52 947.6	-14 476.9	3 049.5	4 413.3	-1 363.8	39 792.3	53 606.2	-13 813.9	Goods, services and income	2
3	Bens e serviços	2 726.9	3 864.1	-1 137.3	33 687.6	45 851.0	-12 163.4	2 567.0	3 509.4	-942.5	34 759.6	45 453.9	-10 694.3	Goods and services	3
4	Mercadorias(1)	1 994.2	3 308.5	-1 314.3	25 198.7	39 125.2	-13 926.5	1 826.1	3 016.7	-1 190.6	25 946.5	39 118.5	-13 172.0	Goods(1)	4
5	Serviços	732.7	555.6	177.1	8 488.9	6 725.8	1 763.2	740.9	492.8	248.1	8 813.1	6 335.3	2 477.7	Services	5
6	Transportes	129.7	176.6	-46.9	1 457.9	2 064.0	-606.1	134.4	156.3	-21.9	1 579.0	2 124.3	-545.3	Transport	6
7	Transportes marítimos	26.7	69.8	-43.0	185.5	833.6	-648.1	20.0	64.6	-44.6	230.9	851.2	-620.3	Sea transport	7
8	Transportes aéreos	76.2	58.6	17.5	983.9	703.8	280.1	85.4	48.1	37.3	1 007.9	725.7	282.2	Air transport	8
9	Outros transportes	26.8	48.2	-21.4	288.4	526.6	-238.2	29.0	43.7	-14.6	340.2	547.4	-207.2	Other transport	9
10	Viagens e turismo	416.4	163.3	253.1	5 257.1	2 230.6	3 026.5	451.8	151.1	300.7	5 486.9	2 104.8	3 382.1	Travel	10
11	Serviços de comunicação	14.6	15.6	-0.9	172.8	156.7	16.1	16.3	15.3	1.0	188.1	177.7	10.4	Communications services	11
12	Serviços de construção	13.0	5.5	7.5	150.5	59.2	91.4	15.0	9.1	5.8	184.2	70.4	113.8	Constrution services	12
13	Seguros	7.2	6.5	0.7	59.8	101.2	-41.4	3.6	6.8	-3.3	56.9	93.0	-36.0	Insurance services	13
14	Serviços financeiros	21.2	18.3	2.9	241.7	252.7	-11.0	17.2	18.3	-1.0	127.8	157.2	-29.4	Financial services	14
15	Serviço de informação e informática	17.9	19.3	-1.4	75.3	162.5	-87.2	5.7	11.7	-6.0	59.3	150.9	-91.6	Computer and information services	15
16	Direitos de utilização	1.9	23.8	-21.9	29.3	276.9	-247.5	2.0	11.8	-9.8	25.4	234.2	-208.9	Royalties and license fees	16
17	Outros serviços fornec.por empresas	85.9	89.9	-3.9	806.3	938.2	-132.0	74.8	67.4	7.4	851.4	785.1	66.3	Other business services	17
18	Comércio triangular e outros serviços de intermediação comercial	22.8	21.0	1.8	262.7	213.0	49.7	13.3	10.6	2.7	231.4	173.4	58.0	Merchanting and other trade-related services	18
19	Serviços de aluguer sem tripulação	1.6	6.7	-5.1	24.6	111.7	-87.1	2.4	5.0	-2.6	24.6	67.0	-42.3	Operational leasing	19
20	Serviços diversos técnico-profissionais	61.5	62.2	-0.7	518.9	613.5	-94.6	59.1	51.8	7.3	595.3	544.7	50.6	Miscellaneous business, professional and technical services	20
21	Serviços de natureza pessoal, cultural e recreativa	14.0	23.1	-9.1	135.8	239.6	-103.9	10.6	28.2	-17.7	141.7	255.3	-113.6	Personal, cultural and recreational services	21
22	Operações governamentais (n.i.n.r.)	10.9	13.8	-2.9	102.5	244.2	-141.7	9.6	16.8	-7.2	112.2	182.3	-70.1	Government services (n.i.e.)	22
23	Rendimentos	451.5	634.2	-182.7	4 783.1	7 096.6	-2 313.5	482.6	903.9	-421.3	5 032.7	8 152.4	-3 119.7	Income	23
24	Rendimentos de trabalho	14.4	12.9	1.6	152.4	127.6	24.8	8.2	12.9	-4.7	149.6	145.6	4.0	Compensation of employees	24
25	Rendimentos de investimento	437.1	621.4	-184.3	4 630.7	6 969.0	-2 338.3	474.4	891.0	-416.6	4 883.1	8 006.8	-3 123.7	Investment income	25
26	Rendimentos de investimento directo	57.9	137.0	-79.1	704.0	1 718.8	-1 014.9	78.9	163.0	-84.1	983.1	1 924.6	-941.5	Direct investment income	26
27	Rend. de partic.no cap. de empresas	52.4	126.4	-74.0	652.0	1 562.7	-910.7	74.9	147.4	-72.5	891.3	1 776.2	-884.9	Income on equity	27
28	dos quais: lucros reinvestidos	33.6	-37.3	70.9	490.5	635.4	-144.9	37.0	-18.3	55.3	642.1	823.5	-181.4	of which: reinvested earnings	28
29	Rendimentos de empréstimos	5.4	10.5	-5.1	52.0	156.2	-104.2	3.9	15.6	-11.6	91.8	148.5	-56.6	Income on debt	29
30	Rendimentos de invest.de carteira	135.5	132.7	2.8	1 679.0	2 110.3	-431.4	129.0	147.6	-18.6	1 586.0	1 936.7	-350.7	Portfolio investment income	30
31	Rendimentos de tít.partic.no capital.	11.4	3.3	8.1	126.4	368.7	-242.4	2.7	3.8	-1.1	135.3	382.8	-247.4	Income on equity	31
32	Rendimentos de títulos de dívida	124.1	129.4	-5.3	1 552.6	1 741.6	-189.0	126.3	143.8	-17.5	1 450.6	1 553.9	-103.3	Income on debt	32
33	de obrigações(2)	97.9	118.1	-20.3	1 235.4	1 626.2	-390.8	113.5	136.2	-22.6	1 248.1	1 459.6	-211.4	Bonds and notes(2)	33
34	de instr. do merc.monetário	26.3	11.3	15.0	317.2	115.4	201.8	12.7	7.6	5.1	202.5	94.3	108.2	Money market instruments	34
35	Rendimentos de outro investimento.	243.7	351.7	-108.0	2 247.8	3 139.8	-892.1	266.5	580.4	-313.8	2 314.0	4 145.5	-1 831.5	Other investment income	35
36	Transferências correntes	582.7	206.7	376.0	5 397.3	1 991.0	3 406.3	510.2	181.9	328.3	5 389.3	2 147.0	3 242.3	Current transfers	36
37	Transferências públicas	209.3	161.2	48.1	1 520.0	1 354.3	165.6	118.8	93.5	25.2	1 217.1	1 272.2	-55.1	Official transfers	37
38	das quais: com a UE	203.6	142.3	61.3	1 437.6	1 188.2	249.4	113.7	88.6	25.1	1 133.4	1 106.3	27.1	of which: vis-à-vis EU	38
39	Transferências privadas	373.4	45.5	327.9	3 877.3	636.6	3 240.7	391.5	88.4	303.0	4 172.2	874.9	3 297.3	Private transfers	39
40	das quais: remessas de emigrantes	272.3	11.5	260.8	3 183.5	173.0	3 010.5	302.0	45.0	257.0	3 332.0	352.7	2 979.3	of which: emigrants' remittances	40
41	Balança de capital	433.1	11.0	422.1	1 681.1	168.8	1 512.3	325.6	16.7	308.9	1 270.6	210.0	1 060.5	Capital account	41
42	da qual: Transferências de capital com a UE.	424.6	0.0	424.6	1 512.5	0.0	1 512.5	314.1	0.0	314.1	1 117.9	0.0	1 117.9	of which: capital transfers vis-à-vis EU	42

	1	2	3=1-2	4	5	6=4-5	7	8	9=7-8	10	11	12=10-11	
	Credit	Debit	Balance	Credit	Debit	Balance	Credit	Debit	Balance	Credit	Debit	Balance	
	DEC			JAN - DEC			DEC			JAN - DEC			
	2000p						2001p						

(1) Com base em estimativa mensal fornecida pelo INE ajustada para valores f.o.b. / Based on monthly figures estimated by INE, adjusted to f.o.b. values.
(2) Inclui outros títulos da dívida de longo prazo. / Includes long-term debt securities.

A.4.5 BALANÇA FINANCEIRA
Principais componentes

FINANCIAL ACCOUNT
Main items

Fonte / Source: Banco de Portugal

10^6 euros

		2000p						2001p							
		DEZ			JAN - DEZ			DEZ			JAN - DEZ				
		Crédito	Débito	Saldo	Crédito	Débito	Saldo	Crédito	Débito	Saldo	Crédito	Débito	Saldo		
		1	2	3=1-2	4	5	6=4-5	7	8	9=7-8	10	11	12=10-11		
1	Balança financeira[a]	61 960.3	62 160.6	-200.3	843 174.9	831 447.3	11 727.7	51 967.7	51 590.5	377.2	617 069.8	605 640.4	11 429.3	Financial account[a]	1
2	Investimento directo[1]	6 679.7	6 190.0	489.7	31 978.7	32 733.6	-754.8	2 489.7	2 056.5	433.2	24 176.4	26 251.6	-2 075.1	Direct investment [1]	2
3	de Portugal no exterior	2 462.8	3 138.6	-675.8	5 688.8	13 448.5	-7 759.7	404.5	908.4	-503.9	3 639.6	9 348.3	-5 708.7	Portuguese investment abroad	3
4	do exterior em Portugal	4 216.9	3 051.4	1 165.5	26 289.9	19 285.0	7 004.9	2 085.2	1 148.1	937.1	20 536.8	16 903.2	3 633.6	Foreign investment in Portugal	4
5	Investimento de carteira	9 653.2	9 968.1	-314.8	131 781.8	133 859.9	-2 078.0	11 581.3	11 242.8	338.5	122 095.3	121 359.6	735.7	Portfolio investment	5
6	Activos	4 446.0	4 905.1	-459.1	49 886.7	54 927.0	-5 040.3	4 134.7	5 159.8	-1 025.1	52 071.7	58 821.3	-6 749.6	Assets	6
7	Títulos de participação no capital	605.7	644.9	-39.2	10 132.6	11 289.3	-1 156.8	792.0	1 037.5	-245.5	10 630.0	12 419.6	-1 789.6	Equity securities	7
8	Autoridades monetárias[2]	0.0	0.0	0.0	0.0	0.0	0.0	0.0	0.0	0.0	0.0	0.0	0.0	Monetary authorities[2]	8
9	Administrações públicas[2]	0.5	0.4	0.1	8.1	147.5	-139.3	1.7	62.8	-61.1	53.6	371.9	-318.3	General government[2]	9
10	Instituições financeiras monetárias[2]	158.1	39.1	119.1	1 587.8	1 621.0	-33.2	65.0	104.8	-39.8	1 099.9	1 127.4	-27.5	Monetary financial institutions[2]	10
11	Outros sectores residentes	447.0	605.4	-158.3	8 536.6	9 520.8	-984.2	725.4	869.9	-144.5	9 476.5	10 920.3	-1 443.9	Other resident sectors	11
12	Obrigações[3]	2 994.1	3 179.8	-185.7	24 451.2	28 946.2	-4 495.0	2 705.1	3 430.4	-725.3	31 883.2	37 105.5	-5 222.3	Bonds and notes[3]	12
13	Autoridades monetárias	363.9	88.2	275.7	2 659.4	2 697.9	-38.5	463.5	313.3	150.2	5 602.0	5 201.1	400.9	Monetary authorities	13
14	Administrações públicas	20.3	28.7	-8.3	370.7	686.5	-315.8	300.5	147.1	153.4	852.9	1 309.6	-456.7	General government	14
15	Instituições financeiras monetárias	706.0	747.8	-41.8	5 866.3	4 825.3	1 041.0	748.6	900.3	-151.6	7 839.0	8 861.2	-1 022.2	Monetary financial institutions	15
16	Outros sectores residentes	1 903.8	2 315.1	-411.3	15 554.8	20 736.5	-5 181.7	1 192.5	2 069.7	-877.2	17 589.3	21 733.6	-4 144.3	Other resident sectors	16
17	Instrumentos do mercado monetário	846.3	1 080.5	-234.2	15 302.9	14 691.5	611.4	637.5	691.9	-54.4	9 558.6	9 296.2	262.4	Money market instruments	17
18	Autoridades monetárias	834.3	1 014.4	-180.1	13 909.3	14 417.6	-508.3	552.2	585.9	-33.7	8 570.4	8 513.9	56.6	Monetary authorities	18
19	Administrações públicas	0.0	0.0	0.0	0.0	0.1	0.0	0.0	0.0	0.0	0.7	0.7	0.0	General government	19
20	Instituições financeiras monetárias	6.8	56.7	-49.8	102.3	117.4	-15.1	0.5	57.9	-57.4	215.4	191.1	24.3	Monetary financial institutions	20
21	Outros sectores residentes	5.1	9.4	-4.3	1 291.3	156.4	1 134.8	84.8	48.1	36.7	772.0	590.5	181.5	Other resident sectors	21
22	Passivos	5 207.2	5 062.9	144.3	81 895.2	78 932.9	2 962.3	7 446.6	6 082.9	1 363.6	70 023.6	62 538.3	7 485.3	Liabilities	22
23	Títulos de participação no capital	4 014.1	3 037.1	977.0	45 286.3	44 794.2	492.1	4 008.5	3 405.8	602.7	38 841.7	38 379.2	462.5	Equity securities	23
24	Instituições financeiras monetárias	277.2	140.4	136.8	5 647.4	5 556.3	91.1	602.4	577.5	24.9	4 387.0	4 213.1	173.9	Monetary financial institutions	24
25	Outros sectores residentes	3 736.8	2 896.7	840.1	39 639.0	39 237.9	401.1	3 406.1	2 828.3	577.8	34 454.7	34 166.1	288.6	Other resident sectors	25
26	Obrigações[3]	357.6	1 734.8	-1 377.2	31 879.1	29 734.1	2 145.0	1 665.9	1 970.1	-304.2	22 305.7	17 787.6	4 518.1	Bonds and notes[3]	26
27	Autoridades monetárias	0.0	0.0	0.0	0.0	0.0	0.0	0.0	0.0	0.0	0.0	0.0	0.0	Monetary authorities	27
28	Administrações públicas	269.3	1 561.8	-1 292.5	29 530.0	26 738.9	2 791.1	1 457.4	1 760.6	-303.2	16 974.9	15 724.2	1 250.8	General government	28
29	Instituições financeiras monetárias	81.9	167.4	-85.5	2 266.0	2 590.2	-324.2	201.1	205.3	-4.2	4 205.7	1 940.9	2 264.8	Monetary financial institutions	29
30	Outros sectores residentes	6.3	5.5	0.8	83.1	405.0	-321.9	7.4	4.2	3.2	1 125.1	122.5	1 002.6	Other resident sectors	30
31	Instrumentos do mercado monetário	835.5	291.0	544.5	4 729.7	4 404.6	325.1	1 772.1	707.0	1 065.1	8 876.2	6 371.6	2 504.7	Money market instruments	31
32	Autoridades monetárias	0.0	0.0	0.0	0.0	0.0	0.0	0.0	0.0	0.0	0.0	0.0	0.0	Monetary authorities	32
33	Administrações públicas	282.1	26.4	255.7	805.0	933.1	-128.1	1 325.7	222.7	1 103.0	3 705.2	1 939.8	1 765.4	General government	33
34	Instituições financeiras monetárias	553.4	264.6	288.8	3 924.3	3 471.2	453.2	446.3	484.1	-37.7	4 947.2	4 430.8	516.4	Monetary financial institutions	34
35	Outros sectores residentes	0.0	0.0	0.0	0.3	0.3	0.0	0.1	0.2	-0.1	223.9	1.0	222.9	Other resident sectors	35
36	Derivados financeiros	281.1	291.9	-10.8	3 951.5	3 613.1	338.4	324.0	207.8	116.2	3 446.0	3 161.7	284.3	Financial derivatives	36
37	Autoridades monetárias	0.0	1.5	-1.5	5.1	3.7	1.4	0.0	0.0	0.0	3.9	6.1	-2.2	Monetary authorities	37
38	Administrações públicas	6.2	0.3	5.9	306.4	109.2	197.2	86.2	49.9	36.3	753.1	644.3	108.8	General government	38
39	Instituições financeiras monetárias	262.5	280.9	-18.5	3 389.9	3 154.8	235.1	215.2	136.5	78.6	2 362.5	2 072.8	289.7	Monetary financial institutions	39
40	Outros sectores residentes	12.4	9.2	3.2	250.0	345.3	-95.3	22.7	21.4	1.3	326.6	438.6	-112.0	Other resident sectors	40
41	Outro investimento	42 311.5	42 270.8	40.7	619 425.2	604 798.0	14 627.2	34 976.6	35 262.2	-285.6	422 084.9	408 630.7	13 454.2	Other investment	41
42	Activos	21 156.7	22 810.7	-1 654.0	188 357.5	199 470.8	-11 113.3	18 191.1	17 256.0	935.1	207 775.4	210 309.0	-2 533.6	Assets	42
43	Autoridades monetárias	1 946.0	1 747.0	199.0	24 862.0	24 837.0	25.0	2 470.1	1 958.0	512.2	27 536.3	27 507.9	28.4	Monetary authorities	43
44	Administrações públicas	3.2	2.5	0.7	23.0	35.8	-12.7	15.1	12.7	2.5	9 801.1	9 846.8	-45.6	General government	44
45	Instituições financeiras monetárias	10 007.4	12 864.0	-2 856.6	86 478.2	94 392.6	-7 914.4	10 169.6	9 579.7	589.9	98 647.6	99 919.4	-1 271.8	Monetary financial institutions	45
46	Outros sectores residentes	9 200.1	8 197.2	1 002.8	76 994.2	80 205.4	-3 211.2	5 536.2	5 705.7	-169.5	71 790.5	73 035.0	-1 244.5	Other resident sectors	46
47	Passivos	21 154.9	19 460.2	1 694.7	431 067.8	405 327.2	25 740.6	16 785.5	18 006.2	-1 220.7	214 309.4	198 321.6	15 987.8	Liabilities	47
48	Autoridades monetárias	3 669.9	4 363.2	-693.3	281 188.8	276 217.0	4 971.8	3 890.3	5 886.2	-1 995.9	68 960.5	68 827.0	133.6	Monetary authorities	48
49	Administrações públicas	0.0	54.6	-54.6	359.9	555.9	-196.0	14.7	252.7	-238.0	1 026.5	1 111.6	-85.2	General government	49
50	Instituições financeiras monetárias	16 347.6	14 184.0	2 163.6	138 888.4	119 077.1	19 811.3	11 756.3	10 772.2	984.1	137 455.4	121 663.4	15 792.0	Monetary financial institutions	50
51	Outros sectores residentes	1 137.3	858.3	279.0	10 630.7	9 477.1	1 153.5	1 124.1	1 095.0	29.1	6 867.0	6 719.6	147.4	Other resident sectors	51
52	Activos de reserva[4]	3 034.7	3 439.8	-405.1	56 037.6	56 442.7	-405.1	2 596.1	2 821.3	-225.2	45 267.1	46 236.9	-969.8	Reserve assets[4]	52
53	Ouro monetário	0.0	0.0	0.0	0.0	0.3	-0.3	0.0	0.0	0.0	0.1	0.2	-0.2	Monetary gold	53
54	Direitos de saque especiais	9.0	5.0	4.0	193.5	202.7	-9.2	0.0	0.7	-0.7	1.7	14.2	-12.5	Special drawing rights	54
55	Posição de reserva no FMI	178.8	165.0	13.8	2 453.1	2 391.4	61.7	14.9	85.7	-70.8	592.4	680.9	-88.5	Reserve position in the IMF	55
56	Activos cambiais[5]	2 846.9	3 269.8	-422.9	53 391.0	53 848.4	-457.4	2 581.2	2 734.9	-153.7	44 673.0	45 541.7	-868.7	Foreign exchange[5]	56
57	Numerário e depósitos	1 661.4	1 873.4	-212.0	25 482.5	25 685.4	-202.9	1 644.5	1 962.6	-318.1	28 000.2	28 319.2	-318.9	Currency and deposits	57
58	Títulos	1 185.2	1 396.4	-211.2	27 898.7	28 162.6	-263.9	936.5	772.3	164.2	16 663.4	17 219.8	-556.4	Securities	58
59	Derivados financeiros	0.3	0.0	0.3	9.8	0.3	9.4	0.2	0.0	0.2	9.3	2.6	6.7	Financial derivatives	59
60	Outros activos	0.0	0.0	0.0	0.0	0.0	0.0	0.0	0.0	0.0	0.0	0.0	0.0	Other assets	60

	1	2	3=1-2	4	5	6=4-5	7	8	9=7-8	10	11	12=10-11	
	Credit	Debit	Balance	Credit	Debit	Balance	Credit	Debit	Balance	Credit	Debit	Balance	
	DEC			JAN - DEC			DEC			JAN - DEC			
	2000p						2001p						

(1) Inclui investimento imobiliário. / Includes real estate investment.
(2) Sobre o conteúdo, ver notas no fim da publicação. / For information on coverage see notes at the end of this publication.
(3) Inclui outros títulos da dívida de longo prazo. / Includes long-term debt securities.
(4) A partir de Janeiro de 1999 são considerados activos de reserva apenas os activos do Banco de Portugal face a não residentes da área do euro e denominados em moedas de países fora desta área, havendo lugar a uma quebra de série . / From January 1999 onwards reserve assets include only Banco de Portugal claims on non-euro area residents denominated in non-euro area currencies, thus implying a break in the series .
(5) A partir de Janeiro de 1999, inclui apenas activos sobre não residentes na área do euro em moedas de países fora da área do euro. / From January 1999 onwards, includes only assets on non-euro area residents denominated in non-euro area currencies.

A.4.5 BALANÇA FINANCEIRA
Principais componentes

FINANCIAL ACCOUNT
Main items

Fonte / Source: Banco de Portugal

10^9 escudos

		2000p						2001p							
		DEZ			JAN - DEZ			DEZ			JAN - DEZ				
		Crédito 1	Débito 2	Saldo 3=1-2	Crédito 4	Débito 5	Saldo 6=4-5	Crédito 7	Débito 8	Saldo 9=7-8	Crédito 10	Débito 11	Saldo 12=10-11		
1	Balança financeira[a]	12 421.9	12 462.1	-40.2	169 041.4	166 690.2	2 351.2	10 418.6	10 343.0	75.6	123 711.4	121 420.0	2 291.4	Financial account[a]	1
2	Investimento directo[1]	1 339.2	1 241.0	98.2	6 411.2	6 562.5	-151.3	499.1	412.3	86.9	4 846.9	5 263.0	-416.0	Direct investment [1]	2
3	de Portugal no exterior	493.7	629.2	-135.5	1 140.5	2 696.2	-1 555.7	81.1	182.1	-101.0	729.7	1 874.2	-1 144.5	Portuguese investment abroad	3
4	do exterior em Portugal	845.4	611.7	233.7	5 270.7	3 866.3	1 404.4	418.1	230.2	187.9	4 117.3	3 388.8	728.5	Foreign investment in Portugal	4
5	Investimento de carteira	1 935.3	1 998.4	-63.1	26 419.9	26 836.5	-416.6	2 321.8	2 254.0	67.9	24 477.9	24 330.4	147.5	Portfolio investment	5
6	Activos	891.4	983.4	-92.0	10 001.4	11 011.9	-1 010.5	828.9	1 034.5	-205.5	10 439.4	11 792.6	-1 353.2	Assets	6
7	Títulos de participação no capital	121.4	129.3	-7.9	2 031.4	2 263.3	-231.9	158.8	208.0	-49.2	2 131.1	2 489.9	-358.8	Equity securities	7
8	Autoridades monetárias[2]	0.0	0.0	0.0	0.0	0.0	0.0	0.0	0.0	0.0	0.0	0.0	0.0	Monetary authorities[2]	8
9	Administrações públicas[2]	0.1	0.1	0.0	1.6	29.6	-27.9	0.3	12.6	-12.3	10.7	74.6	-63.8	General government[2]	9
10	Instituições financeiras monetárias[2]	31.7	7.8	23.9	318.3	325.0	-6.7	13.0	21.0	-8.0	220.5	226.0	-5.5	Monetary financial institutions[2]	10
11	Outros sectores residentes	89.6	121.4	-31.7	1 711.4	1 908.7	-197.3	145.4	174.4	-29.0	1 899.9	2 189.3	-289.5	Other resident sectors	11
12	Obrigações[3]	600.3	637.5	-37.2	4 902.0	5 803.2	-901.2	542.3	687.7	-145.4	6 392.0	7 439.0	-1 047.0	Bonds and notes[3]	12
13	Autoridades monetárias	73.0	17.7	55.3	533.2	540.9	-7.7	92.9	62.8	30.1	1 123.1	1 042.7	80.4	Monetary authorities	13
14	Administrações públicas	4.1	5.7	-1.7	74.3	137.6	-63.3	60.2	29.5	30.8	171.0	262.6	-91.6	General government	14
15	Instituições financeiras monetárias	141.5	149.9	-8.4	1 176.1	967.4	208.7	150.1	180.5	-30.4	1 571.6	1 776.5	-204.9	Monetary financial institutions	15
16	Outros sectores residentes	381.7	464.1	-82.5	3 118.5	4 157.3	-1 038.8	239.1	414.9	-175.9	3 526.3	4 357.2	-830.9	Other resident sectors	16
17	Instrumentos do mercado monetário	169.7	216.6	-47.0	3 068.0	2 945.4	122.6	127.8	138.7	-10.9	1 916.3	1 863.7	52.6	Money market instruments	17
18	Autoridades monetárias	167.3	203.4	-36.1	2 788.6	2 890.5	-101.9	110.7	117.5	-6.7	1 718.2	1 706.9	11.3	Monetary authorities	18
19	Administrações públicas	0.0	0.0	0.0	0.0	0.0	0.0	0.0	0.0	0.0	0.2	0.1	0.0	General government	19
20	Instituições financeiras monetárias	1.4	11.4	-10.0	20.5	23.5	-3.0	0.1	11.6	-11.5	43.2	38.3	4.9	Monetary financial institutions	20
21	Outros sectores residentes	1.0	1.9	-0.9	258.9	31.4	227.5	17.0	9.6	7.4	154.8	118.4	36.4	Other resident sectors	21
22	Passivos	1 043.9	1 015.0	28.9	16 418.5	15 824.6	593.9	1 492.9	1 219.5	273.4	14 038.5	12 537.8	1 500.7	Liabilities	22
23	Títulos de participação no capital	804.7	608.9	195.9	9 079.1	8 980.4	98.7	803.6	682.8	120.8	7 787.1	7 694.3	92.7	Equity securities	23
24	Instituições financeiras monetárias	55.6	28.1	27.4	1 132.2	1 113.9	18.3	120.8	115.8	5.0	879.5	844.6	34.9	Monetary financial institutions	24
25	Outros sectores residentes	749.2	580.7	168.4	7 946.9	7 866.5	80.4	682.9	567.0	115.8	6 907.5	6 849.7	57.9	Other resident sectors	25
26	Obrigações[3]	71.7	347.8	-276.1	6 391.2	5 961.2	430.0	334.0	395.0	-61.0	4 471.9	3 566.1	905.8	Bonds and notes[3]	26
27	Autoridades monetárias	0.0	0.0	0.0	0.0	0.0	0.0	0.0	0.0	0.0	0.0	0.0	0.0	Monetary authorities	27
28	Administrações públicas	54.0	313.1	-259.1	5 920.2	5 360.7	559.6	292.2	353.0	-60.8	3 403.2	3 152.4	250.8	General government	28
29	Instituições financeiras monetárias	16.4	33.6	-17.1	454.3	519.3	-65.0	40.3	41.2	-0.8	843.2	389.1	454.0	Monetary financial institutions	29
30	Outros sectores residentes	1.3	1.1	0.2	16.7	81.2	-64.5	1.5	0.8	0.6	225.6	24.6	201.0	Other resident sectors	30
31	Instrumentos do mercado monetário	167.5	58.3	109.2	948.2	883.0	65.2	355.3	141.7	213.5	1 779.5	1 277.4	502.1	Money market instruments	31
32	Autoridades monetárias	0.0	0.0	0.0	0.0	0.0	0.0	0.0	0.0	0.0	0.0	0.0	0.0	Monetary authorities	32
33	Administrações públicas	56.6	5.3	51.3	161.4	187.1	-25.7	265.8	44.6	221.1	742.8	388.9	353.9	General government	33
34	Instituições financeiras monetárias	111.0	53.1	57.9	786.8	695.9	90.9	89.5	97.0	-7.6	991.8	888.3	103.5	Monetary financial institutions	34
35	Outros sectores residentes	0.0	0.0	0.0	0.1	0.1	0.0	0.0	0.0	0.0	44.9	0.2	44.7	Other resident sectors	35
36	Derivados financeiros	56.4	58.5	-2.2	792.2	724.4	67.8	65.0	41.7	23.3	690.9	633.9	57.0	Financial derivatives	36
37	Autoridades monetárias	0.0	0.3	-0.3	1.0	0.8	0.3	0.0	0.0	0.0	0.8	1.2	-0.4	Monetary authorities	37
38	Administrações públicas	1.2	0.1	1.2	61.4	21.9	39.5	17.3	10.0	7.3	151.0	129.2	21.8	General government	38
39	Instituições financeiras monetárias	52.6	56.3	-3.7	679.6	632.5	47.1	43.1	27.4	15.8	473.6	415.6	58.1	Monetary financial institutions	39
40	Outros sectores residentes	2.5	1.8	0.6	50.1	69.2	-19.1	4.5	4.3	0.3	65.5	87.9	-22.5	Other resident sectors	40
41	Outro investimento	8 482.7	8 474.5	8.2	124 183.6	121 251.1	2 932.5	7 012.2	7 069.4	-57.3	84 620.4	81 923.1	2 697.3	Other investment	41
42	Activos	4 241.5	4 573.1	-331.6	37 762.3	39 990.3	-2 228.0	3 647.0	3 459.5	187.5	41 655.2	42 163.2	-507.9	Assets	42
43	Autoridades monetárias	390.1	350.2	39.9	4 984.4	4 979.4	5.0	495.2	392.5	102.7	5 520.5	5 514.8	5.7	Monetary authorities	43
44	Administrações públicas	0.6	0.5	0.1	4.6	7.2	-2.6	3.0	2.5	0.5	1 965.0	1 974.1	-9.2	General government	44
45	Instituições financeiras monetárias	2 006.3	2 579.0	-572.7	17 337.3	18 924.0	-1 586.7	2 038.8	1 920.6	118.3	19 777.1	20 032.0	-255.0	Monetary financial institutions	45
46	Outros sectores residentes	1 844.5	1 643.4	201.1	15 436.0	16 079.7	-643.8	1 109.9	1 143.9	-34.0	14 392.7	14 642.2	-249.5	Other resident sectors	46
47	Passivos	4 241.2	3 901.4	339.8	86 421.3	81 260.8	5 160.5	3 365.2	3 609.9	-244.7	42 965.2	39 759.9	3 205.3	Liabilities	47
48	Autoridades monetárias	735.8	874.8	-139.0	56 373.3	55 376.5	996.8	779.9	1 180.1	-400.1	13 825.3	13 798.6	26.8	Monetary authorities	48
49	Administrações públicas	0.0	11.0	-11.0	72.2	111.4	-39.3	3.0	50.7	-47.7	205.8	222.9	-17.1	General government	49
50	Instituições financeiras monetárias	3 277.4	2 843.6	433.8	27 844.6	23 872.8	3 971.8	2 356.9	2 159.6	197.3	27 557.3	24 391.3	3 166.0	Monetary financial institutions	50
51	Outros sectores residentes	228.0	172.1	55.9	2 131.3	1 900.0	231.3	225.4	219.5	5.8	1 376.7	1 347.2	29.6	Other resident sectors	51
52	Activos de reserva[4]	608.4	689.6	-81.2	11 234.5	11 315.8	-81.2	520.5	565.6	-45.1	9 075.2	9 269.7	-194.4	Reserve assets[4]	52
53	Ouro monetário	0.0	0.0	0.0	0.0	0.1	-0.1	0.0	0.0	0.0	0.0	0.0	0.0	Monetary gold	53
54	Direitos de saque especiais	1.8	1.0	0.8	38.8	40.6	-1.8	0.0	0.1	-0.1	0.3	2.8	-2.5	Special drawing rights	54
55	Posição de reserva no FMI	35.8	33.1	2.8	491.8	479.4	12.4	3.0	17.2	-14.2	118.8	136.5	-17.7	Reserve position in the IMF	55
56	Activos cambiais[5]	570.8	655.5	-84.8	10 703.9	10 795.6	-91.7	517.5	548.3	-30.8	8 956.1	9 130.3	-174.1	Foreign exchange[5]	56
57	Numerários e depositos	333.1	375.6	-42.5	5 108.8	5 149.5	-40.7	329.7	393.5	-63.8	5 613.5	5 677.5	-63.9	Currency and deposits	57
58	Títulos	237.6	280.0	-42.3	5 593.2	5 646.1	-52.9	187.8	154.8	32.9	3 340.7	3 452.3	-111.5	Securities	58
59	Derivados financeiros	0.1	0.0	0.1	2.0	0.1	1.9	0.0	0.0	0.0	1.9	0.5	1.3	Financial derivatives	59
60	Outros activos	0.0	0.0	0.0	0.0	0.0	0.0	0.0	0.0	0.0	0.0	0.0	0.0	Other assets	60

	1 Credit	2 Debit	3=1-2 Balance	4 Credit	5 Debit	6=4-5 Balance	7 Credit	8 Debit	9=7-8 Balance	10 Credit	11 Debit	12=10-11 Balance
	DEC			JAN - DEC			DEC			JAN - DEC		
	2000p						2001p					

(1) Inclui investimento imobiliário. / Includes real estate investment.
(2) Sobre o conteúdo, ver notas no fim da publicação. / For information on coverage see notes at the end of this publication.
(3) Inclui outros títulos da dívida de longo prazo. / Includes long-term debt securities.
(4) A partir de Janeiro de 1999 são considerados activos de reserva apenas os activos do Banco de Portugal face a não residentes da área do euro e denominados em moedas de países fora desta área, havendo lugar a uma quebra de série . / From January 1999 onwards reserve assets include only Banco de Portugal claims on non-euro area residents denominated in non-euro area currencies, thus implying a break in the series.
(5) A partir de Janeiro de 1999, inclui apenas activos sobre não residentes na área do euro em moedas de países fora da área do euro. / From January 1999 onwards, includes only assets on non-euro area residents denominated in non-euro area currencies.

A.4.5 BALANÇA FINANCEIRA
Principais componentes

FINANCIAL ACCOUNT
Main items

Fonte / Source: Banco de Portugal

10^6 dólares

	2000p						2001p							
	DEZ			JAN - DEZ			DEZ			JAN - DEZ				
	Crédito	Débito	Saldo	Crédito	Débito	Saldo	Crédito	Débito	Saldo	Crédito	Débito	Saldo		
	1	2	3=1-2	4	5	6=4-5	7	8	9=7-8	10	11	12=10-11		
1 Balança financeira[a]	55 597.0	55 776.7	-179.8	781 305.6	770 111.4	11 194.2	46 375.9	46 039.3	336.6	553 394.1	543 063.3	10 330.8	Financial account[a]	1
2 Investimento directo[1]	5 993.7	5 554.2	439.4	29 638.4	30 224.2	-585.8	2 221.8	1 835.2	386.6	21 649.3	23 530.5	-1 881.2	Direct investment [1]	2
3 de Portugal no exterior	2 209.9	2 816.3	-606.4	5 254.1	12 428.3	-7 174.3	360.9	810.6	-449.7	3 239.1	8 368.2	-5 129.1	Portuguese investment abroad	3
4 do exterior em Portugal	3 783.8	2 738.0	1 045.8	24 384.3	17 795.9	6 588.4	1 860.9	1 024.6	836.3	18 410.2	15 162.3	3 247.9	Foreign investment in Portugal	4
5 Investimento de carteira	8 661.8	8 944.3	-282.5	123 031.7	124 795.2	-1 763.5	10 335.1	10 033.0	302.1	109 360.0	108 778.8	581.3	Portfolio investment	5
6 Activos	3 989.4	4 401.4	-411.9	46 093.7	50 713.7	-4 620.0	3 689.8	4 604.6	-914.8	46 623.6	52 673.0	-6 049.4	Assets	6
7 Títulos de participação no capital	543.5	578.7	-35.2	9 393.4	10 446.8	-1 053.5	706.8	925.9	-219.1	9 511.4	11 131.1	-1 619.7	Equity securities	7
8 Autoridades monetárias[2]	0.0	0.0	0.0	0.0	0.0	0.0	0.0	0.0	0.0	0.0	0.0	0.0	Monetary authorities[2]	8
9 Administrações públicas[2]	0.5	0.4	0.1	7.5	134.9	-127.4	1.5	56.0	-54.5	48.5	332.7	-284.2	General government[2]	9
10 Instituições financeiras monetárias[2]	141.9	35.1	106.8	1 468.5	1 502.2	-33.7	58.0	93.5	-35.5	979.4	1 002.5	-23.1	Monetary financial institutions[2]	10
11 Outros sectores residentes	401.1	543.2	-142.1	7 917.3	8 809.7	-892.4	647.3	776.3	-129.0	8 483.5	9 795.9	-1 312.4	Other resident sectors	11
12 Obrigações[3]	2 686.6	2 853.2	-166.6	22 531.3	26 667.8	-4 136.4	2 414.1	3 061.3	-647.2	28 522.6	33 191.4	-4 668.8	Bonds and notes[3]	12
13 Autoridades monetárias	326.5	79.2	247.4	2 442.8	2 472.9	-30.1	413.6	279.6	134.0	5 016.0	4 665.2	350.7	Monetary authorities	13
14 Administrações públicas)	18.3	25.7	-7.5	356.9	663.5	-306.6	268.2	131.2	136.9	764.8	1 149.1	-384.2	General government	14
15 Instituições financeiras monetárias	633.5	671.0	-37.5	5 444.8	4 437.0	1 007.9	668.1	803.4	-135.3	7 005.9	7 891.1	-885.2	Monetary financial institutions	15
16 Outros sectores residentes	1 708.3	2 077.3	-369.0	14 286.8	19 094.4	-4 807.6	1 064.2	1 847.0	-782.8	15 735.9	19 486.0	-3 750.1	Other resident sectors	16
17 Instrumentos do mercado monetário	759.4	969.5	-210.2	14 169.0	13 599.1	569.9	568.9	617.5	-48.5	8 589.5	8 350.4	239.1	Money market instruments	17
18 Autoridades monetárias	748.7	910.2	-161.6	12 876.2	13 349.5	-473.3	492.8	522.9	-30.0	7 714.2	7 655.5	58.7	Monetary authorities	18
19 Administrações públicas	0.0	0.0	0.0	0.0	0.0	0.0	0.0	0.0	0.0	0.7	0.7	0.0	General government	19
20 Instituições financeiras monetárias	6.1	50.8	-44.7	94.3	108.5	-14.2	0.5	51.7	-51.3	191.9	170.0	22.0	Monetary financial institutions	20
21 Outros sectores residentes	4.6	8.4	-3.9	1 198.5	141.1	1 057.4	75.7	42.9	32.8	682.7	524.2	158.5	Other resident sectors	21
22 Passivos	4 672.4	4 543.0	129.4	76 938.0	74 081.5	2 856.5	6 645.3	5 428.4	1 216.9	62 736.5	56 105.8	6 630.7	Liabilities	22
23 Títulos de participação no capital	3 601.8	2 725.2	876.6	42 427.7	41 935.0	492.7	3 577.2	3 039.4	537.8	34 860.1	34 435.3	424.8	Equity securities	23
24 Instituições financeiras monetárias	248.8	126.0	122.8	5 361.2	5 299.7	61.5	537.6	515.4	22.2	3 931.3	3 778.4	152.9	Monetary financial institutions	24
25 Outros sectores residentes	3 353.1	2 599.2	753.9	37 066.5	36 635.3	431.2	3 039.6	2 524.0	515.6	30 928.8	30 656.9	271.8	Other resident sectors	25
26 Obrigações[3]	320.8	1 556.6	-1 235.8	30 237.9	28 125.5	2 112.4	1 486.7	1 758.1	-271.4	19 986.9	15 933.6	4 053.3	Bonds and notes[3]	26
27 Autoridades monetárias	0.0	0.0	0.0	0.0	0.0	0.0	0.0	0.0	0.0	0.0	0.0	0.0	Monetary authorities	27
28 Administrações públicas	241.7	1 401.4	-1 159.8	28 059.1	25 306.5	2 752.6	1 300.6	1 571.2	-270.6	15 163.3	14 076.8	1 086.5	General government	28
29 Instituições financeiras monetárias	73.5	150.2	-76.7	2 101.5	2 437.9	-336.5	179.5	183.2	-3.7	3 800.9	1 745.4	2 055.5	Monetary financial institutions	29
30 Outros sectores residentes	5.7	5.0	0.7	77.4	381.1	-303.8	6.6	3.7	2.8	1 022.7	111.4	911.3	Other resident sectors	30
31 Instrumentos do mercado monetário	749.7	261.2	488.6	4 272.4	4 021.0	251.4	1 581.4	630.9	950.5	7 889.5	5 736.9	2 152.6	Money market instruments	31
32 Autoridades monetárias	0.0	0.0	0.0	0.0	0.0	0.0	0.0	0.0	0.0	0.0	0.0	0.0	Monetary authorities	32
33 Administrações públicas	253.1	23.7	229.4	714.5	838.2	-123.7	1 183.0	198.7	984.3	3 286.1	1 764.4	1 521.7	General government	33
34 Instituições financeiras monetárias	496.6	237.4	259.1	3 557.5	3 182.5	375.0	398.3	432.0	-33.7	4 400.5	3 971.6	428.9	Monetary financial institutions	34
35 Outros sectores residentes	0.0	0.0	0.0	0.3	0.3	0.1	0.1	0.2	-0.1	202.8	0.9	201.9	Other resident sectors	35
36 Derivados financeiros	252.2	261.9	-9.7	3 666.5	3 353.9	312.5	289.2	185.4	103.7	3 090.1	2 834.8	255.2	Financial derivatives	36
37 Autoridades monetárias	0.0	1.4	-1.4	4.7	3.4	1.3	0.0	0.0	0.0	3.5	5.5	-2.1	Monetary authorities	37
38 Administrações públicas	5.6	0.2	5.3	281.9	102.7	179.2	76.9	44.5	32.4	673.2	577.0	96.2	General government	38
39 Instituições financeiras monetárias	235.5	252.1	-16.6	3 148.0	2 928.0	220.0	192.0	121.8	70.2	2 122.1	1 861.0	261.1	Monetary financial institutions	39
40 Outros sectores residentes	11.1	8.3	2.9	231.9	319.8	-87.9	20.2	19.1	1.2	291.3	391.4	-100.0	Other resident sectors	40
41 Outro investimento	37 966.1	37 929.6	36.5	573 226.4	559 614.4	13 612.0	31 213.1	31 468.0	-254.9	378 565.6	366 338.2	12 227.4	Other investment	41
42 Activos	18 983.9	20 468.0	-1 484.1	174 195.6	184 468.1	-10 272.5	16 233.7	15 399.3	834.5	186 438.8	188 414.5	-1 975.7	Assets	42
43 Autoridades monetárias	1 746.1	1 567.5	178.6	22 802.8	22 793.5	9.3	2 204.4	1 747.3	457.1	24 878.1	24 871.7	6.4	Monetary authorities	43
44 Administrações públicas	2.9	2.2	0.6	21.4	33.4	-12.0	13.5	11.3	2.2	8 702.6	8 745.2	-42.6	General government	44
45 Instituições financeiras monetárias	8 979.6	11 542.9	-2 563.2	80 135.2	87 352.3	-7 217.1	9 075.3	8 548.9	526.4	88 579.6	89 421.0	-841.3	Monetary financial institutions	45
46 Outros sectores residentes	8 255.2	7 355.4	899.9	71 236.2	74 289.0	-3 052.8	4 940.5	5 091.8	-151.2	64 278.5	65 376.7	-1 098.2	Other resident sectors	46
47 Passivos	18 982.3	17 461.6	1 520.7	399 030.8	375 146.3	23 884.5	14 979.4	16 068.7	-1 089.3	192 126.8	177 923.7	14 203.1	Liabilities	47
48 Autoridades monetárias	3 293.0	3 915.1	-622.1	260 592.9	255 757.4	4 835.5	3 471.7	5 252.9	-1 781.1	62 056.1	61 907.6	148.5	Monetary authorities	48
49 Administrações públicas	0.0	49.0	-49.0	344.1	520.6	-176.5	13.1	225.5	-212.4	933.8	985.6	-51.8	General government	49
50 Instituições financeiras monetárias	14 668.7	12 727.3	1 941.4	128 272.2	110 155.6	18 116.7	10 491.3	9 613.1	878.2	122 974.5	108 995.7	13 978.7	Monetary financial institutions	50
51 Outros sectores residentes	1 020.5	770.1	250.4	9 821.5	8 712.7	1 108.8	1 003.2	977.2	26.0	6 162.4	6 034.7	127.6	Other resident sectors	51
52 Activos de reserva[4]	2 723.1	3 086.6	-363.5	51 742.6	52 123.7	-381.1	2 316.7	2 517.7	-201.0	40 729.2	41 581.0	-851.9	Reserve assets[4]	52
53 Ouro monetário	0.0	0.0	0.0	0.0	0.3	-0.3	0.0	0.0	0.0	0.1	0.2	-0.1	Monetary gold	53
54 Direitos de saque especiais	8.1	4.5	3.6	178.2	186.6	-8.4	0.0	0.6	-0.6	1.5	12.7	-11.2	Special drawing rights	54
55 Posição de reserva no FMI	160.4	148.1	12.4	2 333.5	2 278.1	55.4	13.3	76.5	-63.2	532.7	611.6	-78.8	Reserve position in the IMF	55
56 Activos cambiais[5]	2 554.5	2 934.0	-379.5	49 230.9	49 658.6	-427.8	2 303.4	2 440.6	-137.2	40 194.8	40 956.6	-761.7	Foreign exchange[5]	56
57 Numerário e depósitos	1 490.8	1 681.0	-190.2	23 336.1	23 563.6	-227.5	1 467.5	1 751.4	-283.9	25 230.1	25 525.2	-295.1	Currency and deposits	57
58 Títulos	1 063.5	1 253.0	-189.5	25 885.9	26 094.7	-208.9	835.7	689.2	146.6	14 956.4	15 428.9	-472.5	Securities	58
59 Derivados financeiros	0.2	0.0	0.2	8.9	0.3	8.6	0.2	0.0	0.2	8.3	2.4	5.9	Financial derivatives	59
60 Outros activos	0.0	0.0	0.0	0.0	0.0	0.0	0.0	0.0	0.0	0.0	0.0	0.0	Other assets	60
	1 Credit	2 Debit	3=1-2 Balance	4 Credit	5 Debit	6=4-5 Balance	7 Credit	8 Debit	9=7-8 Balance	10 Credit	11 Debit	12=10-11 Balance		
	DEC			JAN - DEC			DEC			JAN - DEC				
	2000p						2001p							

(1) Inclui investimento imobiliário. / Includes real estate investment.
(2) Sobre o conteúdo, ver notas no fim da publicação. / For information on coverage see notes at the end of this publication.
(3) Inclui outros títulos da dívida de longo prazo. / Includes long-term debt securities.
(4) A partir de Janeiro de 1999 são considerados activos de reserva apenas os activos do Banco de Portugal face a não residentes da área do euro e denominados em moedas de países fora desta área, havendo lugar a uma quebra de série . / From January 1999 onwards reserve assets include only Banco de Portugal claims on euro non- area residents denominated in non-euro area currencies, thus implying a break in the series.
(5) A partir de Janeiro de 1999, inclui apenas activos sobre não residentes na área do euro em moedas de países fora da área do euro. / From January 1999 onwards, includes only assets on non-euro area residents denominated in non-euro area currencies.

A.4.6 POSIÇÃO DE INVESTIMENTO INTERNACIONAL
Principais componentes

INTERNATIONAL INVESTMENT POSITION
Main items

Fonte / Source: Banco de Portugal

10^6 euros

		2000	2001						
		Posições em fim de período	Transacções	Variações de preços (*)	Variações cambiais(*)	Outros ajustamentos(*)	Posições em fim de período		
		1	2	3	4	5	6		
1	Posição de investimento internacional, saldo em 31 de Dezembro	-45 064.2	-11 429.3				-51 898.8	International investment position, December 31, net position in	1
2	Activos	147 837.8	15 677.4				164 923.4	Assets	2
3	Investimento directo de Portugal no exterior (1)	18 580.9	5 708.7				24 292.3	Portuguese direct investment abroad (1)	3
4	No capital de empresas e lucros reinvestidos	18 268.5	3 073.4				21 341.9	Equity capital and reinvested earnings	4
5	Outros capitais	312.4	2 635.3				2 950.4	Other capital	5
6	Investimento de carteira	41 975.4	6 749.6				47 848.0	Portfolio investment	6
7	Títulos de participação no capital	8 154.2	1 789.6				8 757.4	Equity securities	7
8	Autoridades monetárias(2)	0.0	0.0				0.0	Monetary authorities (2)	8
9	Administrações públicas(2)	142.9	318.3				453.7	General government (2)	9
10	Instituições financeiras monetárias(2)	1 548.2	27.5				1 423.7	Monetary financial institutions (2)	10
11	Outros sectores residentes	6 463.1	1 443.9				6 871.0	Other resident sectors	11
12	Obrigações(3)	28 347.8	5 222.3				33 747.5	Bonds and notes (3)	12
13	Autoridades monetárias	2 403.0	-400.9				1 995.8	Monetary authorities	13
14	Administrações públicas	547.0	456.7				1 005.2	General government	14
15	Instituições financeiras monetárias	4 991.2	1 022.2				6 057.2	Monetary financial institutions	15
16	Outros sectores residentes	20 406.7	4 144.3				24 689.2	Other resident sectors	16
17	Instrumentos do mercado monetário	5 473.3	-262.4				5 343.1	Money market instruments	17
18	Autoridades monetárias	4 218.5	-56.6				4 193.5	Monetary authorities	18
19	Administrações públicas	0.0	0.0				0.7	General government	19
20	Instituições financeiras monetárias	99.9	-24.3				92.0	Monetary financial institutions	20
21	Outros sectores residentes	1 154.9	-181.5				1 056.9	Other resident sectors	21
22	Derivados financeiros (4)	574.9	-284.3				842.2	Financial derivatives (4)	22
23	Autoridades monetárias	0.0	2.2				-2.1	Monetary authorities	23
24	Administrações públicas	353.0	-108.8				353.0	General government	24
25	Instituições financeiras monetárias	221.0	-289.7				489.1	Monetary financial institutions	25
26	Outros sectores residentes	0.9	112.0				2.3	Other resident sectors	26
27	Outro investimento	71 417.5	2 533.6				74 828.5	Other investment	27
28	Autoridades monetárias	1 469.5	-28.4				1 452.9	Monetary authorities	28
29	Administrações públicas	80.0	45.6				126.9	General government	29
30	Instituições financeiras monetárias	48 451.0	1 271.8				50 487.8	Monetary financial institutions	30
31	Outros sectores residentes	21 417.1	1 244.5				22 760.8	Other resident sectors	31
32	Activos de reserva	15 289.1	969.8				17 112.4	Reserve assets	32
33	Ouro monetário	5 715.5	0.2				6 144.4	Monetary gold	33
34	Direitos de saque especiais	57.7	12.5				70.4	Special drawing rights	34
35	Posição de reserva no FMI	339.3	88.5				426.5	Reserve position in the IMF	35
36	Activos cambiais	9 176.6	868.7				10 471.1	Foreign exchange	36
37	Outros activos	0.0	0.0				0.0	Other assets	37
38	Passivos	192 902.0	27 106.7				216 822.2	Liabilities	38
39	Investimento directo do exterior em Portugal (1)	30 264.8	3 633.6				33 880.8	Foreign direct investment in Portugal (1)	39
40	No capital de empresas e lucros reinvestidos	26 241.4	2 436.2				28 648.9	Equity capital and reinvested earnings	40
41	Outros capitais	4 023.4	1 197.4				5 231.9	Other capital	41
42	Investimento de carteira	56 356.4	7 485.3				59 368.1	Portfolio investment	42
43	Títulos de participação no capital	19 783.4	462.5				15 365.3	Equity securities	43
44	Instituições financeiras monetárias	4 286.5	173.9				3 407.6	Monetary financial institutions	44
45	Outros sectores residentes	15 496.9	288.6				11 957.6	Other resident sectors	45
46	Obrigações (3)	33 746.0	4 518.1				38 617.8	Bonds and notes (3)	46
47	Autoridades monetárias	0.0	0.0				0.0	Monetary authorities	47
48	Administrações públicas	29 887.3	1 250.8				31 392.7	General government	48
49	Instituições financeiras monetárias	2 843.2	2 264.8				5 202.4	Monetary financial institutions	49
50	Outros sectores residentes	1 015.5	1 002.6				2 022.6	Other resident sectors	50
51	Instrumentos do mercado monetário	2 826.9	2 504.7				5 385.1	Money market instruments	51
52	Autoridades monetárias	0.0	0.0				0.0	Monetary authorities	52
53	Administrações públicas	461.1	1 765.4				2 220.5	General government	53
54	Instituições financeiras monetárias	2 266.4	516.4				2 840.4	Monetary financial institutions	54
55	Outros sectores residentes	99.4	222.9				324.2	Other resident sectors	55
56	Outro investimento	106 280.9	15 987.8				123 573.3	Other investment	56
57	Autoridades monetárias	8 028.3	133.6				8 262.4	Monetary authorities	57
58	Administrações públicas	2 069.7	-85.2				1 984.9	General government	58
59	Instituições financeiras monetárias	78 362.4	15 792.0				95 105.0	Monetary financial institutions	59
60	Outros sectores residentes	17 820.6	147.4				18 221.0	Other resident sectors	60

	1	2	3	4	5	6	
	End-of-period positions	Transactions	Price changes	Exchange rate changes	Other adjustments	End-of-period positions	
	2000	2001					

(*) Informação a disponibilizar oportunamente. / Data to be released in a next issue.
(1) Inclui o investimento imobiliário. / Includes real estate investment.
(2) Sobre o conteúdo, ver notas no fim da publicação. / For information on coverage see notes at the end of this publication.
(3) Inclui outros títulos da dívida de longo prazo. / Includes other long-term debt securities.
(4) Valores líquidos. / Net figures.

A.4.6 POSIÇÃO DE INVESTIMENTO INTERNACIONAL
Principais componentes

INTERNATIONAL INVESTMENT POSITION
Main items

Fonte / Source: Banco de Portugal

10^9 escudos

		2000	2001						
		Posições em fim de período	Transacções	Variações de preços	Variações cambiais	Outros ajustamentos	Posições em fim de período		
		1	2	3	4	5	6		
1	Posição de investimento internacional, saldo em 31 de Dezembro	-9 034.6	-2 291.4				-10 404.8	International investment position, December 31, net position in	1
2	Activos	29 638.8	3 143.0				33 064.2	Assets	2
3	Investimento directo de Portugal no exterior (1)	3 725.1	1 144.5				4 870.2	Portuguese direct investment abroad (1)	3
4	No capital de empresas e lucros reinvestidos	3 662.5	616.2				4 278.7	Equity capital and reinvested earnings	4
5	Outros capitais	62.6	528.3				591.5	Other capital	5
6	Investimento de carteira	8 415.3	1 353.2				9 592.7	Portfolio investment	6
7	Títulos de participação no capital	1 634.8	358.8				1 755.7	Equity securities	7
8	Autoridades monetárias (2)	0.0	0.0				0.0	Monetary authorities (2)	8
9	Administrações públicas (2)	28.6	63.8				91.0	General government (2)	9
10	Instituições financeiras monetárias (2)	310.4	5.5				287.2	Monetary financial institutions (2)	10
11	Outros sectores residentes	1 295.7	289.5				1 377.5	Other resident sectors	11
12	Obrigações (3)	5 683.2	1 047.0				6 765.8	Bonds and notes (3)	12
13	Autoridades monetárias	481.7	-80.4				400.1	Monetary authorities	13
14	Administrações públicas	109.7	91.6				201.5	General government	14
15	Instituições financeiras monetárias	1 000.6	204.9				1 214.4	Monetary financial institutions	15
16	Outros sectores residentes	4 091.2	830.9				4 949.7	Other resident sectors	16
17	Instrumentos do mercado monetário	1 097.3	-52.6				1 071.2	Money market instruments	17
18	Autoridades monetárias	854.7	-11.4				840.7	Monetary authorities	18
19	Administrações públicas	0.0	0.0				0.1	General government	19
20	Instituições financeiras monetárias	20.0	-4.9				18.4	Monetary financial institutions	20
21	Outros sectores residentes	231.5	-36.4				211.9	Other resident sectors	21
22	Derivados financeiros (4)	115.3	-57.0				168.8	Financial derivatives (4)	22
23	Autoridades monetárias	0.0	0.4				-0.4	Monetary authorities	23
24	Administrações públicas	70.8	-21.8				70.8	General government	24
25	Instituições financeiras monetárias	44.3	-58.1				98.0	Monetary financial institutions	25
26	Outros sectores residentes	0.2	22.5				0.5	Other resident sectors	26
27	Outro investimento	14 317.9	507.9				15 001.8	Other investment	27
28	Autoridades monetárias	294.6	-5.7				291.3	Monetary authorities	28
29	Administrações públicas	16.0	9.1				25.4	General government	29
30	Instituições financeiras monetárias	9 713.6	255.0				10 121.9	Monetary financial institutions	30
31	Outros sectores residentes	4 293.7	249.5				4 563.1	Other resident sectors	31
32	Activos de reserva	3 065.2	194.4				3 430.7	Reserve assets	32
33	Ouro monetário	1 145.8	0.0				1 231.8	Monetary gold	33
34	Direitos de saque especiais	11.6	2.5				14.1	Special drawing rights	34
35	Posição de reserva no FMI	68.0	17.7				85.5	Reserve position in the IMF	35
36	Activos cambiais	1 839.7	174.2				2 099.3	Foreign exchange	36
37	Outros activos	0.0	0.0				0.0	Other assets	37
38	Passivos	38 673.4	5 434.4				43 469.0	Liabilities	38
39	Investimento directo do exterior em Portugal (1)	6 067.5	728.5				6 792.5	Foreign direct investment in Portugal (1)	39
40	No capital de empresas e lucros reinvestidos	5 260.9	488.4				5 743.6	Equity capital and reinvested earnings	40
41	Outros capitais	806.6	240.1				1 048.9	Other capital	41
42	Investimento de carteira	11 298.4	1 500.7				11 902.2	Portfolio investment	42
43	Títulos de participação no capital	3 966.2	92.7				3 080.5	Equity securities	43
44	Instituições financeiras monetárias	859.4	34.9				683.2	Monetary financial institutions	44
45	Outros sectores residentes	3 106.9	57.9				2 397.3	Other resident sectors	45
46	Obrigações (3)	6 765.5	905.8				7 742.2	Bonds and notes (3)	46
47	Autoridades monetárias	0.0	0.0				0.0	Monetary authorities	47
48	Administrações públicas	5 991.9	250.8				6 293.7	General government	48
49	Instituições financeiras monetárias	570.0	454.1				1 043.0	Monetary financial institutions	49
50	Outros sectores residentes	203.6	201.0				405.5	Other resident sectors	50
51	Instrumentos do mercado monetário	566.8	502.1				1 079.6	Money market instruments	51
52	Autoridades monetárias	0.0	0.0				0.0	Monetary authorities	52
53	Administrações públicas	92.4	353.9				445.2	General government	53
54	Instituições financeiras monetárias	454.4	103.5				569.4	Monetary financial institutions	54
55	Outros sectores residentes	19.9	44.7				65.0	Other resident sectors	55
56	Outro investimento	21 307.4	3 205.3				24 774.2	Other investment	56
57	Autoridades monetárias	1 609.5	26.8				1 656.5	Monetary authorities	57
58	Administrações públicas	414.9	-17.1				397.9	General government	58
59	Instituições financeiras monetárias	15 710.2	3 166.0				19 066.8	Monetary financial institutions	59
60	Outros sectores residentes	3 572.7	29.6				3 653.0	Other resident sectors	60

	1	2	3	4	5	6	
	End-of-period positions	Transactions	Price changes	Exchange rate changes	Other adjustments	End-of-period positions	
	2000	2001					

(1) Inclui o investimento imobiliário. / Includes real estate investment.
(2) Sobre o conteúdo, ver notas no fim da publicação. / For information on coverage see notes at the end of this publication.
(3) Inclui outros títulos da dívida de longo prazo. / Includes other long-term debt securities.
(4) Valores líquidos. / Net figures.

A.4.6 POSIÇÃO DE INVESTIMENTO INTERNACIONAL
Principais componentes

INTERNATIONAL INVESTMENT POSITION
Main items

Fonte / Source: Banco de Portugal

10^6 dólares

		2000	2001						
		Posições em fim de período	Transacções	Variações de preços	Variações cambiais	Outros ajustamentos	Posições em fim de período		
		1	2	3	4	5	6		
1	Posição de investimento internacional, saldo em 31 de Dezembro	-41 932.2	-10 236.1				-45 738.4	International investment position, December 31, net posiition in	1
2	Activos	137 563.1	14 040.7				145 347.0	Assets	2
3	Investimento directo de Portugal no exterior (1)	17 289.5	5 112.7				21 408.8	Portuguese direct investment abroad (1)	3
4	No capital de empresas e lucros reinvestidos	16 998.8	2 752.5				18 808.7	Equity capital and reinvested earnings	4
5	Outros capitais	290.7	2 360.2				2 600.2	Other capital	5
6	Investimento de carteira	39 058.1	6 044.9				42 168.5	Portfolio investment	6
7	Títulos de participação no capital	7 587.5	1 602.8				7 717.9	Equity securities	7
8	Autoridades monetárias(2)	0.0	0.0				0.0	Monetary authorities (2)	8
9	Administrações públicas(2)	133.0	285.1				399.8	General government (2)	9
10	Instituições financeiras monetárias(2)	1 440.6	24.6				1 262.7	Monetary financial institutions (2)	10
11	Outros sectores residentes	6 013.9	1 293.2				6 055.4	Other resident sectors	11
12	Obrigações(3)	26 377.7	4 677.1				29 741.7	Bonds and notes (3)	12
13	Autoridades monetárias	2 235.9	-359.0				1 758.9	Monetary authorities	13
14	Administrações públicas	509.0	409.0				885.9	General government	14
15	Instituições financeiras monetárias	4 644.3	915.5				5 338.2	Monetary financial institutions	15
16	Outros sectores residentes	18 988.4	3 711.6				21 758.6	Other resident sectors	16
17	Instrumentos do mercado monetário	5 093.0	-235.0				4 708.9	Money market instruments	17
18	Autoridades monetárias	3 925.3	-50.7				3 695.7	Monetary authorities	18
19	Administrações públicas	0.0	0.0				0.6	General government	19
20	Instituições financeiras monetárias	92.9	-21.8				81.0	Monetary financial institutions	20
21	Outros sectores residentes	1 074.7	-162.6				931.4	Other resident sectors	21
22	Derivados financeiros (4)	535.0	-254.6				742.2	Financial derivatives (4)	22
23	Autoridades monetárias	0.0	2.0				-1.9	Monetary authorities	23
24	Administrações públicas	328.5	-97.4				311.1	General government	24
25	Instituições financeiras monetárias	205.6	-259.5				431.0	Monetary financial institutions	25
26	Outros sectores residentes	0.9	100.3				2.0	Other resident sectors	26
27	Outro investimento	66 454.0	2 269.1				65 946.3	Other investment	27
28	Autoridades monetárias	1 367.3	-25.4				1 280.5	Monetary authorities	28
29	Administrações públicas	74.4	40.8				111.8	General government	29
30	Instituições financeiras monetárias	45 083.7	1 139.0				44 494.9	Monetary financial institutions	30
31	Outros sectores residentes	19 928.6	1 114.6				20 059.1	Other resident sectors	31
32	Activos de reserva	14 226.5	868.6				15 081.2	Reserve assets	32
33	Ouro monetário	5 318.2	0.2				5 415.0	Monetary gold	33
34	Direitos de saque especiais	53.7	11.2				62.0	Special drawing rights	34
35	Posição de reserva no FMI	315.8	79.3				375.9	Reserve position in the IMF	35
36	Activos cambiais	8 538.8	778.0				9 228.2	Foreign exchange	36
37	Outros activos	0.0	0.0				0.0	Other assets	37
38	Passivos	179 495.3	24 276.8				191 085.4	Liabilities	38
39	Investimento directo do exterior em Portugal (1)	28 161.4	3 254.3				29 859.2	Foreign direct investment in Portugal (1)	39
40	No capital de empresas e lucros reinvestidos	24 417.6	2 181.9				25 248.3	Equity capital and reinvested earnings	40
41	Outros capitais	3 743.8	1 072.4				4 610.9	Other capital	41
42	Investimento de carteira	52 439.6	6 703.8				52 321.1	Portfolio investment	42
43	Títulos de participação no capital	18 408.5	414.2				13 541.4	Equity securities	43
44	Instituições financeiras monetárias	3 988.6	155.7				3 003.1	Monetary financial institutions	44
45	Outros sectores residentes	14 419.9	258.5				10 538.3	Other resident sectors	45
46	Obrigações (3)	31 400.7	4 046.4				34 033.8	Bonds and notes (3)	46
47	Autoridades monetárias	0.0	0.0				0.0	Monetary authorities	47
48	Administrações públicas	27 810.2	1 120.2				27 666.4	General government	48
49	Instituições financeiras monetárias	2 645.6	2 028.4				4 584.9	Monetary financial institutions	49
50	Outros sectores residentes	944.9	897.9				1 782.6	Other resident sectors	50
51	Instrumentos do mercado monetário	2 630.5	2 243.2				4 745.9	Money market instruments	51
52	Autoridades monetárias	0.0	0.0				0.0	Monetary authorities	52
53	Administrações públicas	429.0	1 581.1				1 956.9	General government	53
54	Instituições financeiras monetárias	2 108.9	462.5				2 503.2	Monetary financial institutions	54
55	Outros sectores residentes	92.5	199.6				285.7	Other resident sectors	55
56	Outro investimento	98 894.3	14 318.7				108 905.1	Other investment	56
57	Autoridades monetárias	7 470.3	119.7				7 281.7	Monetary authorities	57
58	Administrações públicas	1 925.8	-76.3				1 749.3	General government	58
59	Instituições financeiras monetárias	72 916.2	14 143.3				83 816.0	Monetary financial institutions	59
60	Outros sectores residentes	16 582.0	132.0				16 058.2	Other resident sectors	60

	1	2	3	4	5	6	
	End-of-period positions	Transactions	Price changes	Exchange rate changes	Other adjustments	End-of-period positions	
	2000	2001					

(1) Inclui o investimento imobiliário. / Includes real estate investment.
(2) Sobre o conteúdo, ver notas no fim da publicação. / For information on coverage see notes at the end of this publication.
(3) Inclui outros títulos da dívida de longo prazo. / Includes other long-term debt securities.
(4) Valores líquidos. / Net figures.

A.4.7 BALANÇAS CORRENTE E DE CAPITAL E BALANÇA FINANCEIRA
Valores líquidos do trimestre terminado em cada mês

CURRENT AND CAPITAL ACCOUNTS AND FINANCIAL ACCOUNT
Net values of the quarter ended in each month

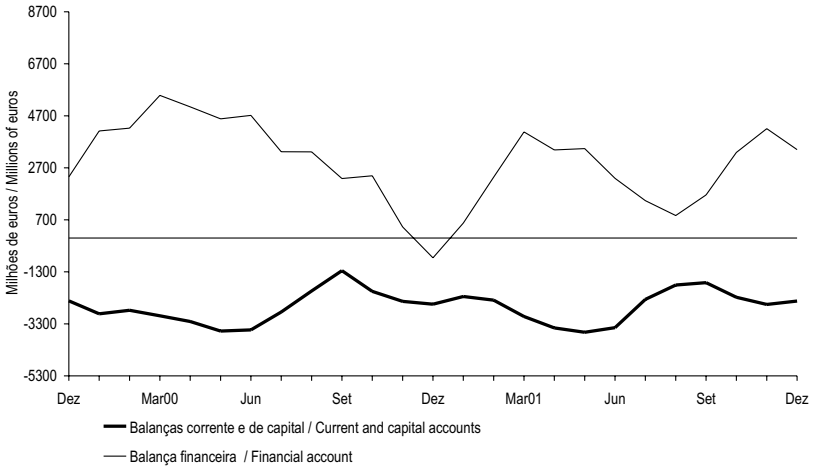

A.4.8 BALANÇAS CORRENTE E DE CAPITAL
Principais componentes
Valores líquidos do trimestre terminado em cada mês

CURRENT AND CAPITAL ACCOUNTS
Main items
Net values of the quarter ended in each month

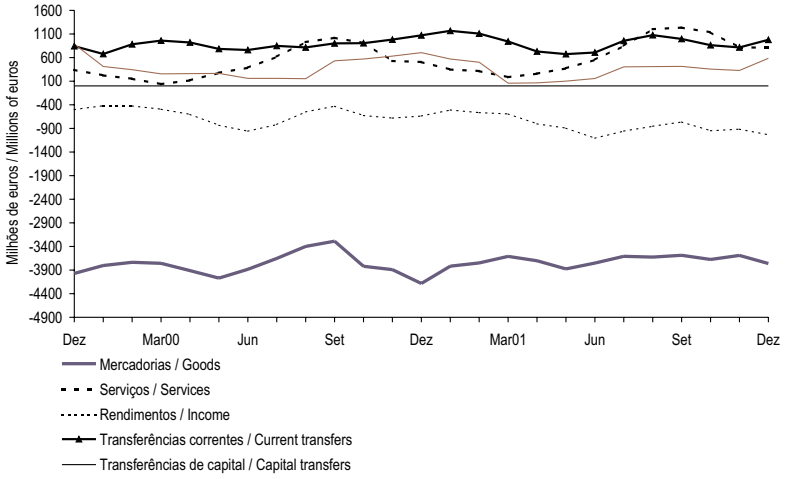

A.4.9 BALANÇA FINANCEIRA
Principais componentes

FINANCIAL ACCOUNT
Main items

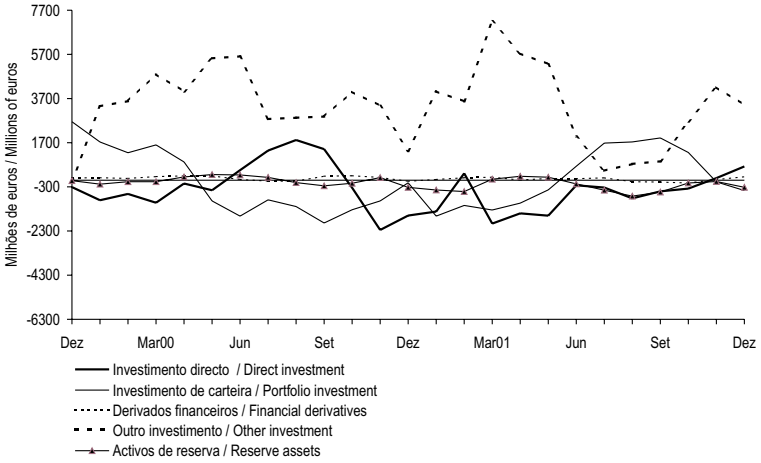

A.5.1 FINANCIAMENTO DAS ADMINISTRAÇÕES PÚBLICAS (continua)
Fluxos acumulados desde o início do ano[(a)]

GENERAL GOVERNMENT FINANCING (to be continued)
Cumulative flows since the beginning of the year[(a)]

Fontes / Sources: Ministério das Finanças e Banco de Portugal

10^6 euros

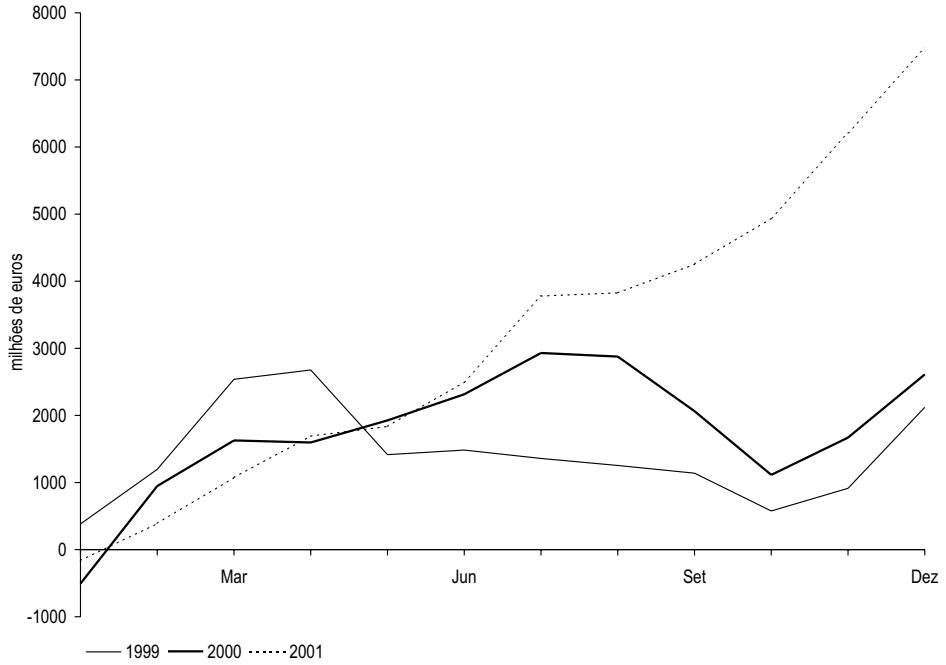

		Crédito líquido de residentes								
		Instituições financeiras monetárias (IFM)				Outros sectores				Total
		Banco de Portugal	Outras IFM	Total	do qual: Títulos	Títulos de curto prazo	Títulos de médio e longo prazos	Certificados de aforro	Total	
		1	2	3=1+2	4	5	6	7	8=5+6+7	9=4+8
97		14.05	-4 900.00	-4 885.95	-4 587.80	-506.41	1 181.97	24.44	699.99	-4 185.96
98		-548.01	-4 730.32	-5 278.33	-4 854.81	-672.66	1 517.67	-420.44	424.58	-4 853.76
99		296.92	-4 750.04	-4 453.12	-4 117.58	-605.64	103.87	37.05	-464.73	-4 917.84
00	Jul	2 040.67	-83.27	1 957.40	315.05	0.00	-2 373.60	304.83	-2 068.77	-111.37
	Ago	2 039.59	-373.68	1 665.91	180.39	0.00	-2 895.85	445.09	-2 450.76	-784.85
	Set	2 057.24	-1 110.99	946.25	196.44	0.00	-1 631.11	538.37	-1 092.74	-146.49
	Out	1 957.82	-1 738.71	219.11	89.64	0.00	-3 456.90	579.77	-2 877.14	-2 658.03
	Nov	1 943.30	-1 889.02	54.28	-110.89	0.00	-2 349.13	613.69	-1 735.44	-1 681.16
	Dez	1 833.61	-1 411.07	422.54	-588.69	0.00	-685.08	626.47	-58.62	363.92
01	Jan	11.50	113.48	124.98	266.65	0.00	-321.79	122.21	-199.59	-74.61
	Fev	11.56	813.48	825.04	71.04	0.00	-94.01	165.31	71.30	896.34
	Mar	11.67	1 546.92	1 558.59	98.94	0.00	756.39	187.51	943.90	2 502.49
	Abr	5.96	1 494.01	1 499.97	-177.47	0.00	1 084.18	222.61	1 306.79	2 806.75
	Mai	10.81	1 310.06	1 320.87	-230.44	0.00	1 265.15	234.31	1 499.46	2 820.33
	Jun	11.63	1 701.84	1 713.47	298.03	0.00	1 194.08	230.21	1 424.28	3 137.76
	Jul	10.60	1 718.38	1 728.98	-610.58	0.00	2 163.48	270.61	2 434.08	4 163.07
	Ago	9.81	1 385.45	1 395.26	-361.06	0.00	2 089.71	326.81	2 416.51	3 811.78
	Set	11.76	775.73	787.49	-619.50	0.00	2 147.11	374.11	2 521.21	3 308.70
	Out	11.69	1 336.53	1 348.22	-670.95	0.00	2 265.25	386.11	2 651.36	3 999.57
	Nov	11.76	2 039.18	2 050.94	-392.26	0.00	2 337.64	373.51	2 711.14	4 762.08
	Dez	4.65	2 432.91	2 437.56	-471.72	0.00	2 524.65	403.51	2 928.15	5 365.72

	1	2	3=1+2	4	5	6	7	8=5+6+7	9=4+8
	Banco de Portugal	Other MFI	Total	Securities of which:	Short-term securities	Medium- and long-term securities	Savings certificates	Total	Total
	Monetary financial institutions (MFI)				Other				
	Residents net credit								

A.5.1 FINANCIAMENTO DAS ADMINISTRAÇÕES PÚBLICAS (continuação)

Fluxos acumulados desde o início do ano[(a)]

GENERAL GOVERNMENT FINANCING (continued)

Cumulative flows since the beginning of the year[(a)]

10^6 euros

		Crédito líquido de não residentes					Responsabilidades líquidas do Tesouro face ao exterior	Ajustamento de bilhetes do Tesouro	Total
		Títulos			Empréstimos e depósitos	Total			
		Curto prazo	Médio e longo prazos	Total					
		10	11	12=10+11	13	14=12+13	15	16	17=9+14+15+16
97		130.46	3 916.12	4 046.58	101.65	4 148.23	-47.86	111.90	26.31
98		-273.72	4 852.62	4 578.90	-69.54	4 509.36	50.91	153.33	-140.16
99		586.29	6 433.34	7 019.63	-44.79	6 974.83	-2.98	66.95	2 120.96
00	Jul	-439.68	3 358.82	2 919.13	-87.24	2 831.90	-30.83	0.00	2 689.69
	Ago	-472.30	3 914.75	3 442.45	-89.03	3 353.42	67.77	0.00	2 636.34
	Set	-471.95	2 546.71	2 074.75	-118.70	1 956.05	13.71	0.00	1 823.27
	Out	-505.89	4 181.90	3 676.00	-119.90	3 556.10	-24.01	0.00	874.07
	Nov	-383.79	3 636.72	3 252.93	-127.84	3 125.09	-26.78	0.00	1 417.15
	Dez	-128.10	2 335.95	2 207.85	-144.59	2 063.26	-63.43	0.00	2 363.76
01	Jan	-430.34	-9.40	-439.74	-0.68	-440.43	352.93	0.00	-162.11
	Fev	-468.10	-41.72	-509.82	-60.62	-570.44	64.62	0.00	390.52
	Mar	-468.10	-1 013.68	-1 481.79	-62.69	-1 544.47	116.08	0.00	1 074.10
	Abr	-378.44	-876.11	-1 254.55	-63.22	-1 317.77	203.44	0.00	1 692.42
	Mai	-469.57	-646.54	-1 116.11	-61.69	-1 177.80	193.14	0.00	1 835.67
	Jun	-147.62	-387.78	-535.40	-219.09	-754.49	113.93	0.00	2 497.19
	Jul	732.88	-835.43	-102.54	-283.45	-385.99	2.39	0.00	3 779.47
	Ago	157.53	-103.78	53.76	-174.48	-120.73	135.83	0.00	3 826.88
	Set	929.98	37.57	967.55	-160.86	806.70	137.82	0.00	4 253.22
	Out	658.25	368.26	1 026.50	-151.95	874.55	63.48	0.00	4 937.60
	Nov	662.37	686.58	1 348.95	-131.36	1 217.59	230.71	0.00	6 210.38
	Dez	1 765.36	475.71	2 241.07	-156.09	2 084.98	25.31	0.00	7 476.01

	10	11	12=10+11	13	14=12+13	15	16	17=9+14+15+16
	Short-term	Medium- and -long term	Total	Loans and deposits	Total	Treasury net foreign liabilities	Treasury bills adjustment	Total
	Securities							
	Non-residents net credit							

B.0.1 AGREGADOS MONETÁRIOS DA ÁREA DO EURO
Saldos em fim de mês

EURO AREA MONETARY AGGREGATES
End-of-month figures

Fonte / Source: Banco Central Europeu / European Central Bank

10^6 euros

		M3									
		M2									
		M1									
		Circulação monetária	Passivos à vista	Total	Outros depósitos e equiparados até 2 anos (1)	Depósitos com pré-aviso até 3 meses	Total	Acordos de recompra	Unidades de participação de FMM e títulos do mercado monetário	Títulos excepto capital até 2 anos	Total
		1	2	3=1+2	4	5	6=3+4+5	7	8	9	10=6+..+.9
97	Dez	320 613	1 304 239	1 624 852	898 212	1 162 420	3 685 484	205 385	303 911	70 810	4 265 590
98	Dez	323 437	1 457 895	1 781 332	896 616	1 238 777	3 916 725	176 525	299 483	71 121	4 463 854
99	Dez	349 972	1 614 515	1 964 487	882 619	1 287 732	4 134 838	143 897	369 726	52 781	4 701 242
00	Jul	343 108	1 672 253	2 015 361	923 992	1 236 810	4 176 163	172 048	412 647	31 320	4 792 178
	Ago	337 979	1 643 049	1 981 028	956 490	1 230 402	4 167 920	169 378	416 673	33 565	4 787 536
	Set	339 010	1 654 418	1 993 428	961 547	1 220 304	4 175 279	171 423	407 050	32 356	4 786 108
	Out	336 796	1 656 802	1 993 598	973 085	1 211 054	4 177 737	170 607	408 809	36 482	4 793 635
	Nov	336 903	1 675 212	2 012 115	986 331	1 201 973	4 200 419	173 545	403 326	43 174	4 820 464
	Dez	347 605	1 728 675	2 076 280	991 758	1 221 034	4 289 072	174 925	384 341	50 605	4 898 943
01	Jan	335 268	1 692 686	2 027 954	1 042 141	1 274 986	4 345 081	213 841	399 955	51 156	5 010 033
	Fev	334 275	1 692 886	2 027 161	1 054 604	1 269 619	4 351 384	215 758	411 950	54 696	5 033 788
	Mar	335 530	1 703 115	2 038 645	1 070 669	1 269 708	4 379 022	225 943	416 990	55 240	5 077 195
	Abr	335 412	1 735 835	2 071 247	1 072 039	1 273 341	4 416 627	224 886	422 715	58 541	5 122 769
	Mai	332 109	1 759 099	2 091 208	1 072 875	1 273 124	4 437 207	237 348	426 478	58 312	5 159 345
	Jun	332 242	1 798 258	2 130 500	1 070 310	1 282 897	4 483 707	224 540	430 214	63 388	5 201 849
	Jul	327 281	1 780 183	2 107 464	1 077 176	1 287 135	4 471 775	226 427	437 443	60 397	5 196 042
	Ago	318 477	1 747 418	2 065 895	1 092 701	1 292 823	4 451 419	233 855	445 718	65 243	5 196 235
	Set	308 870	1 815 052	2 123 922	1 075 177	1 299 613	4 498 712	228 230	453 638	66 483	5 247 063
	Out	294 721	1 816 067	2 110 788	1 078 856	1 311 481	4 501 125	236 932	471 961	64 279	5 274 297
	Nov	279 004	1 864 627	2 143 631	1 081 029	1 326 379	4 551 039	229 513	481 606	65 347	5 327 505
	Dez	240 210	1 963 566	2 203 776	1 094 316	1 367 198	4 665 290	219 380	475 059	65 280	5 425 009

	1	2	3=1+2	4	5	6=3+4+5	7	8	9	10=6+...+9
	Currency in circulation	Overnight deposits	Total	Other deposits and deposits like instruments up to 2 years (1)	Deposits redeemable at notice up to 3 months	Total	Repurchase agreements	Money market fund shares/units and money market paper	Securities other than capital up to 2 years	Total
	M1									
	M2									
	M3									

(1) Excepto passivos à vista, depósitos com pré-aviso e acordos de recompra. / Except overnight deposits, deposits redeemable at notice and repurchase agreements.

B.0.2 CONTRIBUIÇÃO NACIONAL PARA OS AGREGADOS MONETÁRIOS DA ÁREA DO EURO
Saldos em fim de mês

NATIONAL CONTRIBUTION FOR THE EURO AREA MONETARY AGGREGATES
End-of-month figures

Fonte / Source: Banco de Portugal, Banco Central Europeu / Banco de Portugal, European Central Bank

10^6 euros

		M3									
		M2									
		M1									
		Circulação monetária	Passivos à vista	Total	Outros depósitos e equiparados até 2 anos (1)	Depósitos com pré-aviso até 3 meses	Total	Acordos de recompra	Unidades de participação de FMM e títulos do mercado monetário	Títulos excepto capital até 2 anos	Total
		1	2	3=1+2	4	5	6=3+4+5	7	8	9	10=6+..+.9
97	Dez	3 753	28 852	32 605	63 335	33	95 973	1 746	0	-155	97 565
98	Dez	4 475	33 682	38 157	64 054	4	102 214	1 082	0	20	103 316
99	Dez	5 506	39 925	45 431	67 080	5	112 516	130	0	383	113 029
00	Jul	5 273	42 706	47 979	70 384	6	118 369	431	33	-7	118 827
	Ago	5 094	40 138	45 232	71 606	6	116 845	44	111	-126	116 874
	Set	5 029	40 738	45 767	71 444	7	117 217	447	104	-88	117 680
	Out	4 983	39 595	44 578	73 394	7	117 978	25	105	3	118 112
	Nov	5 045	40 615	45 660	72 821	7	118 488	27	109	333	118 956
	Dez	5 203	42 530	47 733	70 999	21	118 752	461	115	475	119 803
01	Jan	4 987	39 325	44 312	73 943	23	118 278	464	115	331	119 188
	Fev	4 966	39 453	44 419	76 180	24	120 623	463	124	440	121 650
	Mar	5 021	38 931	43 952	78 270	29	122 251	475	127	498	123 351
	Abr	5 013	39 736	44 749	75 636	3	120 388	537	133	366	121 424
	Mai	4 930	40 922	45 852	74 967	3	120 821	586	131	483	122 022
	Jun	5 027	41 158	46 185	73 863	3	120 050	508	147	56	120 762
	Jul	5 292	43 230	48 522	74 982	3	123 507	575	155	162	124 399
	Ago	5 154	42 459	47 613	75 930	3	123 546	579	153	161	124 439
	Set	4 979	44 277	49 256	74 893	3	124 152	583	147	403	125 285
	Out	4 824	42 985	47 809	74 722	3	122 534	578	150	295	123 557
	Nov	4 718	1 342	6 060	74 183	3	80 246	509	158	342	81 255
	Dez	4 253	2 605	6 858	74 553	4	81 415	449	165	339	82 369

	1	2	3=1+2	4	5	6=3+4+5	7	8	9	10=6+...+9
	Currency in circulation	Overnight deposits	Total	Other deposits and deposits like instruments up to 2 years (1)	Deposits redeemable at notice up to 3 months	Total	Repurchase agreements	Money market fund shares/units and money market paper	Securities other than capital up to 2 years	Total
	M1									
	M2									
	M3									

(1) Excepto passivos à vista, depósitos com pré-aviso e acordos de recompra. / Except overnight deposits, deposits redeemable at notice and repurchase agreements.

B.0.3 PRINCIPAIS CONTRAPARTIDAS DO M3 DA ÁREA DO EURO
Saldos em fim de mês

MAIN COUNTERPARTS OF EURO AREA M3
End-of-month figures

Fonte / Source: Banco Central Europeu / European Central Bank

10^6 euros

		Responsabilidades não monetárias de IFMs					Crédito ao sector não monetário			Disponibilidades líquidas face ao Resto do Mundo
		Outros depósitos e equiparados a mais de 2 anos (1)	Depósitos com pré-aviso a mais de 3 meses	Títulos excepto capital a mais de 2 anos	Capital e reservas	Total	Administrações públicas	Sector não monetário (excepto AP)	Total	
		1	2	3	4	5=1+...+4	6	7	8=6+7	9
97	Dez	1 004 145	219 779	1 232 234	700 249	3 156 407	2 010 088	5 135 774	7 145 861	513 093
98	Dez	1 032 955	214 788	1 312 127	681 385	3 241 255	2 040 639	5 656 556	7 697 195	388 450
99	Dez	1 160 856	112 236	1 445 937	807 802	3 526 831	2 057 793	6 214 319	8 272 112	200 064
00	Jul	1 165 068	116 578	1 507 234	893 922	3 682 802	1 974 571	6 636 013	8 610 584	118 065
	Ago	1 166 305	118 235	1 523 046	898 174	3 705 760	1 950 593	6 660 420	8 611 013	109 609
	Set	1 167 467	120 453	1 529 885	926 291	3 744 096	1 946 448	6 750 489	8 696 937	92 843
	Out	1 168 390	121 270	1 548 615	932 837	3 771 112	1 935 498	6 799 720	8 735 218	77 789
	Nov	1 162 561	122 879	1 537 154	920 740	3 743 334	1 939 244	6 836 218	8 775 462	68 088
	Dez	1 168 231	125 370	1 525 224	894 547	3 713 372	1 925 303	6 877 575	8 802 878	77 123
01	Jan	1 170 203	126 803	1 555 343	908 986	3 761 335	2 003 687	6 998 429	9 002 116	17 374
	Fev	1 169 198	126 925	1 564 160	911 339	3 771 622	2 006 018	7 035 535	9 041 553	8 371
	Mar	1 172 467	126 440	1 576 865	927 054	3 802 826	2 017 723	7 127 676	9 145 399	-25 952
	Abr	1 169 708	124 574	1 577 754	928 057	3 800 093	2 015 727	7 192 998	9 208 725	-62 410
	Mai	1 170 499	123 166	1 584 506	940 047	3 818 218	2 030 610	7 219 997	9 250 607	-80 015
	Jun	1 170 774	122 049	1 593 179	965 983	3 851 985	2 041 806	7 244 982	9 286 788	-40 525
	Jul	1 165 150	120 683	1 592 530	955 279	3 833 642	2 034 145	7 258 946	9 293 091	-26 329
	Ago	1 161 910	119 457	1 585 091	959 978	3 826 436	2 021 510	7 235 619	9 257 129	948
	Set	1 162 716	118 553	1 603 540	970 614	3 855 423	2 025 014	7 281 596	9 306 610	53 391
	Out	1 162 632	116 889	1 615 450	981 353	3 876 324	2 013 964	7 322 838	9 336 802	78 087
	Nov	1 161 458	115 753	1 605 622	982 811	3 865 644	2 033 448	7 378 552	9 412 000	98 655
	Dez	1 168 014	115 846	1 612 661	995 742	3 892 263	2 024 562	7 424 852	9 449 414	87 381

	1	2	3	4	5=1+...+4	6	7	8=6+7	9
	Other deposits and deposits like instruments over 2 years (1)	Deposits redeemable at notice over 3 months	Securities other than capital over 2 years	Capital and reserves	Total	General government	Non-monetary sector (except GG)	Total	Net external assets
	MFIs' non-monetary liabilities					Credit to the non-monetary sector			

(1) Excepto passivos à vista, depósitos com pré-aviso e acordos de recompra. / Except overnight deposits, deposits redeemable at notice and repurchase agreements.

B.0.4 CONTRIBUIÇÃO NACIONAL PARA AS PRINCIPAIS CONTRAPARTIDAS DO M3 DA ÁREA DO EURO
Saldos em fim de mês

NATIONAL CONTRIBUTION FOR THE MAIN COUNTERPARTS OF EURO AREA M3
End-of-month figures

Fonte / Source: Banco de Portugal, Banco Central Europeu / Banco de Portugal, European Central Bank

10^6 euros

		Responsabilidades não monetárias de IFMs					Crédito ao sector não monetário			Disponibilidades líquidas face ao Resto do Mundo
		Outros depósitos e equiparados a mais de 2 anos (1)	Depósitos com pré-aviso a mais de 3 meses	Títulos excepto capital a mais de 2 anos	Capital e reservas	Total	Administrações públicas	Sector não monetário (excepto AP)	Total	
		1	2	3	4	5=1+...+4	6	7	8=6+7	9
97	Dez	830	0	10 518	13 298	24 646	21 890	84 993	106 884	10 221
98	Dez	2 164	7	9 664	15 071	26 906	17 262	105 505	122 767	8 176
99	Dez	4 028	7	10 972	19 850	34 857	13 012	133 974	146 986	6 770
00	Jul	4 680	0	12 478	24 900	42 058	13 694	153 989	167 683	-3 304
	Ago	4 729	0	13 266	25 878	43 873	13 859	155 192	169 050	-866
	Set	4 773	0	13 444	25 993	44 211	14 332	161 709	176 041	-4 921
	Out	5 013	0	13 597	26 430	45 040	14 522	165 529	180 052	-3 960
	Nov	4 856	0	14 011	26 096	44 964	14 268	166 858	181 125	-4 885
	Dez	3 836	0	14 350	25 351	43 536	14 124	168 820	182 944	-6 653
01	Jan	3 527	0	14 686	25 880	44 093	14 430	169 940	184 369	-4 812
	Fev	3 552	0	16 028	25 510	45 091	13 985	171 123	185 109	-7 114
	Mar	3 626	0	16 189	25 474	45 289	14 268	173 450	187 718	-6 436
	Abr	3 617	0	16 185	25 968	45 769	13 563	174 645	188 207	-7 485
	Mai	3 596	0	16 102	26 353	46 051	13 356	176 074	189 430	-9 192
	Jun	3 538	0	17 732	26 900	48 171	13 592	178 682	192 274	-8 338
	Jul	3 464	0	17 825	26 114	47 403	12 526	179 501	192 026	-8 378
	Ago	3 383	0	18 129	25 726	47 239	12 582	180 408	192 989	-8 686
	Set	3 548	0	18 513	26 316	48 376	12 770	182 560	195 330	-7 086
	Out	3 681	0	18 642	26 449	48 773	12 610	182 577	195 188	-8 481
	Nov	3 547	0	18 691	26 407	48 644	12 751	183 495	196 245	-8 321
	Dez	3 573	0	19 215	27 505	50 292	13 053	184 492	197 545	-9 809

	1	2	3	4	5=1+...+4	6	7	8=6+7	9
	Other deposits and deposits like instruments over 2 years (1)	Deposits redeemable at notice over 3 months	Securities other than capital over 2 years	Capital and reserves	Total	General government	Non-monetary sector (except GG)	Total	Net external assets
	MFIs' non-monetary liabilities					Credit to the non-monetary sector			

(1) Excepto passivos à vista, depósitos com pré-aviso e acordos de recompra. / Except overnight deposits, deposits redeemable at notice and repurchase agreements.

B.1.1 BALANÇO CONSOLIDADO DAS INSTITUIÇÕES FINANCEIRAS MONETÁRIAS

Saldos em fim de mês

MONETARY FINANCIAL INSTITUTIONS' CONSOLIDATED BALANCE SHEET

End-of-month figures

Fonte / Source: Banco de Portugal

10^6 euros

		Activo					Passivo										Por memória:
		Activos líquidos sobre o exterior[1]			Crédito às administrações públicas	Crédito interno (excepto adm. públicas)	Circulação monetária[2]	Depósitos e equiparados					Títulos excepto capital	Unidades de participação de fundos do mercado monetário	Capital e reservas[4]	Diversos (líquidos)	BT cedidos sem recurso ao sector residente (excepto AC)[5]
		Banco de Portugal	Outras instituições financeiras monetárias	Total				Instituições financeiras não monetárias	Administração central (AC)	Administrações públicas (excepto AC)	Soc. não financeiras e particulares[3]	Total					
		1	2	3=1+2	4	5	6	7	8	9	10	11=7+...+10	12	13	14	15	16
97	Dez	17 149	5 236	22 385	17 083	82 168	3 817	5 700	5 660	1 799	82 980	96 139	10 941	.	13 981	-3 243	1 336
98	Dez	16 770	-1 810	14 960	12 522	102 736	4 562	7 623	5 908	2 269	87 227	103 027	10 769	.	15 905	-4 045	606
99	Dez	18 623	-9 637	8 985	8 764	129 577	5 620	9 661	7 310	1 561	95 974	114 507	13 319	.	20 827	-6 947	0
00	Jul	15 341	-17 801	-2 460	9 156	148 074	5 390	10 475	4 655	2 652	100 035	117 816	14 508	33	25 486	-8 463	0
	Ago	15 534	-19 307	-3 773	8 970	149 352	5 214	9 968	4 704	2 708	98 563	115 943	15 514	111	26 468	-8 699	0
	Set	16 095	-21 643	-5 548	9 029	155 686	5 117	10 334	5 142	3 048	99 019	117 543	15 801	104	26 610	-6 007	0
	Out	16 226	-21 599	-5 373	8 953	159 639	5 081	9 661	5 832	3 009	100 129	118 632	16 046	105	27 026	-3 671	0
	Nov	14 831	-21 686	-6 855	8 883	159 573	5 131	9 053	5 909	3 027	100 655	118 645	17 053	109	26 728	-6 065	0
	Dez	14 985	-21 773	-6 788	8 496	160 783	5 392	9 843	6 427	1 755	102 100	120 125	17 476	115	25 920	-6 537	0
01	Jan	13 297	-21 985	-8 687	8 785	162 195	5 065	9 456	5 759	2 587	99 777	117 579	17 527	115	26 422	-4 415	0
	Fev	14 599	-24 488	-9 889	8 643	163 541	5 047	8 849	4 731	2 773	101 183	117 535	18 910	124	26 054	-5 374	0
	Mar	15 296	-29 643	-14 346	8 699	167 915	5 102	8 938	3 967	2 859	101 174	116 937	19 325	127	26 110	-5 334	0
	Abr	14 721	-30 384	-15 663	8 586	169 892	5 103	8 307	3 758	3 013	101 589	116 667	19 467	133	26 620	-5 174	0
	Mai	15 264	-30 885	-15 621	8 502	171 086	5 031	8 304	3 791	3 076	101 673	116 843	20 223	131	27 008	-5 269	0
	Jun	14 525	-30 617	-16 092	9 007	173 421	5 127	7 803	4 405	2 574	101 407	116 188	21 520	147	27 612	-4 259	0
	Jul	14 676	-29 648	-14 972	8 190	174 532	5 446	8 844	3 989	2 157	102 847	117 837	21 646	155	26 976	-4 311	0
	Ago	15 194	-30 502	-15 308	8 517	175 397	5 369	9 011	4 188	2 619	102 480	118 298	21 926	153	26 534	-3 673	0
	Set	15 030	-30 412	-15 382	8 324	177 305	5 100	9 746	4 336	2 886	103 000	119 967	22 214	147	27 180	-4 362	0
	Out	14 005	-32 059	-18 054	8 294	177 589	4 919	10 126	3 843	2 788	101 661	118 417	22 179	151	27 400	-5 237	0
	Nov	14 359	-34 109	-19 751	8 612	178 561	4 802	9 592	3 589	2 657	102 879	118 717	22 172	158	27 317	-5 745	0
	Dez	16 050	-35 418	-19 368	9 082	179 373	4 450	10 360	4 279	2 050	106 565	123 254	22 491	166	28 392	-9 666	0
		1	2	3=1+2	4	5	6	7	8	9	10	11=7+...+10	12	13	14	15	16
		Banco de Portugal	Other monetary financial institutions	Total	Credit to the general government (GG)	Domestic credit (except GG)	Currency[2]	Non-monetary financial institutions	Central government (CG)	General government (except CG)	Non-financial corporations and private individuals[3]	Total	Securities other than capital	Money market funds shares / units	Capital and reserves[4]	Other (net)	TB sold outright to the resident sector (except CG)[5]
		Net foreign assets[1]						Deposits and deposit-like instruments									
		Assets						Liabilities									Memo item:

(1) Exclui passivos sob a forma de títulos. / Excludes liabilities for securities issued.
(2) Circulação monetária é igual à emissão monetária menos notas e moedas na posse de outras IFM. / Currency is equal to notes and coins excluding those held by other MFI.
(3) Inclui emigrantes. / Includes emigrants.
(4) A partir de Dezembro de 1999, a noção de capital e reservas para fins estatísticos inclui provisões para créditos de cobrança duvidosa. / From December 1999 onwards, the capital and reserves definition for statistical purposes includes provisions for non-performing loans.
(5) Inclui CLIP até Março de 1996, data da última amortização. / Up to March 1996 includes CLIP. On this date all CLIP-related loans have been repaid.

B.1.2 AGREGADOS DE CRÉDITO INTERNO

Saldos em fim de mês

DOMESTIC CREDIT AGGREGATES

End-of-month figures

Fonte / Source: Banco de Portugal

10^6 euros

		Crédito líquido à administração central (AC)	Crédito ao sector não monetário (excepto administração central)								Crédito interno	do qual:
			Sector não financeiro (excepto AC)				Instituições financeiras não monetárias			Total		
			Administrações públicas (excepto AC)	Sociedades não financeiras[1]	Particulares[1] [2]	Total	Outros intermediários financeiros e auxiliares financeiros	Sociedades de seguros e fundos de pensões	Total			Em moedas de países fora da área do euro
		1	2	3	4	5=2+3+4	6	7	8=6+7	9=5+8	10=1+9	11
97	Dez	9 679	1 744	37 093	33 942	72 779	10 350	783	11 132	83 911	93 591	3 014
98	Dez	4 588	2 027	45 539	44 591	92 157	12 089	517	12 606	104 764	109 351	3 532
99	Dez	-854	2 308	56 500	56 859	115 667	15 575	642	16 217	131 885	131 030	3 337
00	Jul	2 061	2 441	65 361	62 984	130 786	19 126	603	19 728	150 514	152 575	3 506
	Ago	1 834	2 432	66 175	63 990	132 597	18 354	834	19 188	151 785	153 619	3 751
	Set	1 425	2 462	67 185	64 853	134 500	22 726	922	23 648	158 148	159 573	3 867
	Out	731	2 390	69 725	66 156	138 270	22 847	911	23 758	162 029	162 760	4 097
	Nov	561	2 414	69 433	67 030	138 876	22 480	631	23 111	161 987	162 547	3 421
	Dez	-399	2 469	70 667	68 921	142 057	20 450	744	21 194	163 251	162 852	2 999
01	Jan	519	2 508	71 483	68 917	142 907	20 893	902	21 795	164 703	165 222	2 824
	Fev	1 325	2 588	72 904	69 135	144 626	20 720	783	21 503	166 129	167 454	2 837
	Mar	2 093	2 639	74 960	69 999	147 598	22 422	535	22 957	170 555	172 648	2 831
	Abr	2 139	2 690	75 410	70 970	149 070	23 037	475	23 512	172 582	174 721	2 839
	Mai	2 013	2 699	75 664	71 396	149 758	23 514	512	24 027	173 785	175 798	3 010
	Jun	1 892	2 710	77 366	72 282	152 358	23 268	505	23 773	176 131	178 023	2 971
	Jul	1 406	2 795	77 255	73 281	153 331	23 571	425	23 996	177 327	178 733	3 366
	Ago	1 468	2 861	77 584	73 879	154 324	23 485	449	23 934	178 258	179 726	3 297
	Set	1 070	2 918	78 876	74 405	156 198	23 538	487	24 024	180 223	181 293	3 319
	Out	1 530	2 921	78 703	75 255	156 879	23 038	594	23 632	180 511	182 041	3 310
	Nov	2 092	2 932	79 209	75 788	157 929	23 100	464	23 564	181 493	183 585	3 256
	Dez	1 627	3 175	80 098	76 022	159 295	22 748	505	23 253	182 548	184 175	3 207
		1	2	3	4	5=2+3+4	6	7	8=6+7	9=5+8	10=1+9	11
		Net credit to the central government (CG)	General government (except CG)	Non-financial corporations[1]	Private individuals[1] [2]	Total	Other financial intermediaries and financial auxiliaries	Insurance corporations and pension funds	Total	Total	Domestic credit	In non-euro area currencies
			Non-financial sector (except CG)				Non-monetary financial institutions					
			Credit to the non-monetary sector (except central government)									of which:

(1) Até Setembro de 1997 os valores intra-trimestrais são estimados. / Up to September 1997 the intra-quarterly figures are estimated.
(2) Inclui crédito a emigrantes. / Includes credit to emigrants.

B.1.3 PASSIVOS ATÉ 2 ANOS FACE AO SECTOR RESIDENTE NÃO MONETÁRIO (EXCEPTO ADMINISTRAÇÃO CENTRAL - AC)

Saldos em fim de mês

LIABILITIES UP TO 2 YEARS VIS-À-VIS NON-MONETARY RESIDENT SECTOR (EXCEPT CENTRAL GOVERNMENT - CG)

End-of-month figures

Fonte / Source: Banco de Portugal

10^6 euros

		Instrumento financeiro								Sector institucional					Moeda		
		Circulação monetária[1]	Depósitos transferíveis	Outros passivos à vista	Depósitos com pré-aviso, a prazo e de poupança[2]	Acordos de recompra	Equip. a depósitos (excepto acordos de recompra)	Títulos excepto capital	Unidades de participação de fundos do mercado monetário	Instituições financeiras não monetárias	Administrações públicas (excepto AC)	Soc. não financeiras e particulares	Emigrantes	Sector não especificado	Moedas de países da área do euro	Moedas de países fora da área do euro	Total
		1	2	3	4	5	6	7	8	9	10	11	12	13	14	15	16=1+...+8=9+ +...+13=14+15
97	Dez	3 817	28 252	438	58 578	1 743	842	2	.	5 655	1 799	68 050	14 349	3 819	92 346	1 326	93 672
98	Dez	4 562	32 760	624	59 622	1 082	1 028	354	.	6 343	2 229	72 862	13 682	4 916	98 030	2 003	100 033
99	Dez	5 620	38 412	1 273	62 517	130	975	1 540	.	8 358	1 521	81 023	12 405	7 160	107 472	2 995	110 467
00	Jul	5 390	41 602	711	64 352	431	1 493	1 508	33	9 186	2 612	83 914	12 875	6 931	111 488	4 031	115 519
	Ago	5 214	39 333	404	65 273	32	1 591	1 687	111	8 677	2 668	82 891	12 397	7 011	109 365	4 279	113 645
	Set	5 117	39 471	915	65 427	439	1 502	1 801	104	9 035	3 028	83 144	12 547	7 022	110 397	4 379	114 775
	Out	5 081	38 341	851	67 102	25	1 840	1 901	105	8 371	2 989	84 367	12 433	7 087	110 696	4 552	115 247
	Nov	5 131	39 092	954	66 290	27	1 785	2 460	109	7 769	3 007	84 939	12 433	7 700	111 143	4 703	115 847
	Dez	5 392	41 431	708	66 531	461	997	2 505	115	8 565	1 735	87 635	12 194	8 012	113 894	4 246	118 140
01	Jan	5 065	38 198	724	67 617	464	1 542	2 262	115	8 179	2 567	85 528	12 270	7 442	110 961	5 026	115 986
	Fev	5 047	38 300	647	68 645	463	1 503	2 301	124	7 580	2 753	87 053	12 173	7 472	111 963	5 068	117 031
	Mar	5 102	38 116	499	69 115	475	1 446	2 624	127	7 668	2 839	86 827	12 318	7 853	112 131	5 373	117 505
	Abr	5 103	38 615	647	68 346	463	1 529	2 756	133	7 026	2 993	86 697	12 885	7 992	111 945	5 647	117 592
	Mai	5 031	39 895	639	67 135	512	1 591	3 475	131	7 037	3 056	86 698	12 982	8 637	112 010	6 399	118 409
	Jun	5 127	39 987	638	66 464	508	958	3 219	147	6 540	2 554	86 319	13 141	8 494	111 109	5 938	117 048
	Jul	5 446	41 893	1 014	66 138	575	1 072	3 283	155	7 583	2 137	87 986	12 986	8 885	113 761	5 816	119 577
	Ago	5 369	41 693	438	67 357	579	964	3 228	153	7 749	2 599	88 016	12 667	8 750	114 126	5 655	119 781
	Set	5 100	43 432	519	67 119	583	729	3 103	147	8 317	2 886	88 699	12 480	8 349	115 172	5 558	120 730
	Out	4 919	42 151	465	67 037	578	898	3 000	151	8 686	2 788	87 208	12 447	8 070	113 684	5 514	119 198
	Nov	4 802	43 535	476	66 401	509	860	2 960	158	8 147	2 657	88 581	12 396	7 920	114 245	5 456	119 701
	Dez	4 450	46 026	580	67 570	449	973	2 862	166	8 901	2 050	92 393	12 254	7 478	117 735	5 340	123 075

	1	2	3	4	5	6	7	8	9	10	11	12	13	14	15	16=1+...+8=9+ +...+13=14+15
	Currency[1]	Transferable deposits	Other overnight deposits	Notice, time and savings deposits[2]	Repurchase agreements	Deposit-like instrum. (exc. repurch. agreements)	Securities other than capital	Money market funds shares / units	Non-monetary financial institutions	General government (exc. CG)	Non-financial corporations and private individuals	Emigrants	Non-specified sector	Euro area currencies	Non-euro area currencies	Total
	Financial instrument								Institutional sector					Currency		

(1) Circulação monetária é igual à emissão monetária menos notas e moedas na posse de outras IFM. / Currency is equal to notes and coins excluding those held by other MFI.
(2) Excepto depósitos com pré-aviso superior a 3 meses. / Excluding over 3-month notice deposits.

B.2.1 BALANÇO DO BANCO DE PORTUGAL
Saldos em fim do mês

BALANCE SHEET OF THE BANCO DE PORTUGAL
End-of-month figures

Fonte / Source: Banco de Portugal

10^6 euros

		Activos				Passivos				
								Sector não especificado		
		Residentes	Não residentes	Imóveis, mobiliário e material	Total	Residentes	Não residentes	Capital e reservas	Outros passivos (líquidos)	Total
		1	2	3	4=1+2+3	5	6	7	8	9=5+...+8
97	Dez	1 599	20 264	91	21 954	15 219	3 115	3 391	230	21 954
98	Dez	1 619	19 250	87	20 956	15 686	2 480	2 870	-80	20 956
99	Dez	3 189	29 321	92	32 602	18 076	10 698	3 854	-26	32 602
00	Jul	3 149	27 057	88	30 293	14 061	11 716	4 384	132	30 293
	Ago	2 326	27 135	87	29 548	13 062	11 601	4 779	106	29 548
	Set	2 472	27 734	86	30 292	13 525	11 639	4 986	143	30 292
	Out	2 754	26 178	85	29 018	13 663	9 952	5 275	128	29 018
	Nov	3 440	23 890	84	27 414	13 327	9 058	4 925	104	27 414
	Dez	3 519	23 088	85	26 692	14 226	8 103	4 566	-202	26 692
01	Jan	3 419	22 982	84	26 485	12 530	9 685	4 507	-236	26 485
	Fev	3 815	22 972	84	26 871	14 244	8 373	4 481	-227	26 871
	Mar	2 655	23 535	84	26 274	13 389	8 239	4 693	-47	26 274
	Abr	1 624	23 477	83	25 184	11 798	8 756	4 625	5	25 184
	Mai	2 608	24 290	82	26 981	12 800	9 027	5 170	-16	26 981
	Jun	3 088	24 258	84	27 430	12 443	9 733	5 218	36	27 431
	Jul	2 745	23 915	86	26 746	12 652	9 239	4 792	63	26 746
	Ago	2 082	23 781	85	25 948	12 752	8 587	4 498	111	25 948
	Set	2 448	24 182	85	26 715	12 480	9 152	4 847	236	26 715
	Out	2 948	24 394	88	27 430	12 043	10 389	5 011	-13	27 430
	Nov	1 955	24 654	88	26 697	11 474	10 296	4 999	-73	26 697
	Dez	2 459	24 389	86	26 935	13 675	8 338	5 211	-290	26 935

	1	2	3	4=1+2+3	5	6	7	8	9=5+...+8
	Residents	Non-residents	Fixed assets	Total	Residents	Non-residents	Capital and reserves	Other liabilities (net)	Total
							Non-specified sector		
	Assets				Liabilities				

B.2.2.1 ACTIVOS DO BANCO DE PORTUGAL FACE A RESIDENTES
Saldos em fim do mês

ASSETS OF THE BANCO DE PORTUGAL VIS-À-VIS RESIDENTS
End-of-month figures

Fonte / Source: Banco de Portugal

10^6 euros

		Sociedades financeiras								
		do qual:								
		Cedência de liquidez	Outras instituições financeiras monetárias	Outros intermediários financeiros e auxiliares financeiros	Sociedades de seguros e fundos de pensões	Total	Administração central	Administrações públicas excepto administração central	Sector não financeiro excepto administrações públicas	Total
		1	2	3	4	5=2+3+4	6	7	8	9=5+...+8
97	Dez	561	563	36	1	600	625	208	165	1 599
98	Dez	1 229	1 231	36	1	1 268	0	177	174	1 619
99	Dez	2 388	2 582	36	1	2 619	246	145	180	3 189
00	Jul	2 644	2 726	36	1	2 764	0	204	181	3 149
	Ago	1 837	1 903	36	1	1 940	0	205	181	2 326
	Set	1 979	2 031	36	1	2 068	17	205	182	2 472
	Out	2 340	2 419	36	1	2 456	18	99	182	2 754
	Nov	3 044	3 121	36	1	3 159	0	99	183	3 440
	Dez	3 257	3 299	36	1	3 337	0	0	183	3 519
01	Jan	3 145	3 199	36	1	3 236	0	0	183	3 419
	Fev	3 514	3 594	36	1	3 632	0	0	184	3 815
	Mar	2 386	2 433	36	1	2 471	0	0	185	2 655
	Abr	1 400	1 402	36	1	1 439	0	0	185	1 624
	Mai	2 306	2 386	36	1	2 423	0	0	185	2 608
	Jun	2 786	2 865	36	1	2 902	0	0	186	3 088
	Jul	2 461	2 525	36	1	2 563	0	0	182	2 745
	Ago	1 801	1 861	36	1	1 898	0	0	184	2 082
	Set	2 157	2 226	36	1	2 263	0	0	185	2 448
	Out	2 634	2 726	36	1	2 763	0	0	186	2 948
	Nov	1 681	1 731	36	1	1 768	0	0	186	1 955
	Dez	2 169	2 235	36	1	2 272	0	0	187	2 459

	1	2	3	4	5=2+3+4	6	7	8	9=5+...+8
	Provision of liquidity	Other monetary financial institutions	Other financial intermediaries and financial auxiliaries	Insurance corporations and pension funds	Total	Central government	General government except central government	Non-financial sector except general government	Total
	of which:								
	Financial corporations								

B.2.2.2 PASSIVOS DO BANCO DE PORTUGAL FACE A RESIDENTES
Saldos em fim de mês

LIABILITIES OF THE BANCO DE PORTUGAL VIS-À-VIS RESIDENTS
End-of-month figures

Fonte / Source: Banco de Portugal

10^6 euros

		Emissão monetária	Passivos por absorção de liquidez					Outros passivos				Administração central	Administrações públicas excepto administração central	Total
			dos quais: Títulos de depósito	Outras instituições financeiras monetárias	Outros interme-diários financeiros e auxiliares financeiros	Sociedades de seguros e fundos de pensões	Total	Outras instituções financeiras monetárias	Outros interme-diários financeiros e auxiliares financeiros	Sociedades de seguros e fundos de pensões	Total			
		1	2	3	4	5	6=3+4+5	7	8	9	10=7+8+9	11	12	13=1+6+10+11+12
97	Dez	4 609	5 986	5 869	254	0	6 123	2 049	9	0	2 059	2 428	0	15 219
98	Dez	5 376	5 304	6 362	295	0	6 657	1 331	2	0	1 333	2 320	0	15 686
99	Dez	7 248	4 574	4 247	327	0	4 574	4 016	2	0	4 018	2 236	0	18 076
00	Jul	6 352	4 574	4 230	344	0	4 574	3 123	3	0	3 126	9	0	14 061
	Ago	6 233	4 574	4 230	344	0	4 574	2 243	2	0	2 246	11	0	13 062
	Set	6 132	4 574	4 230	344	0	4 574	2 807	3	0	2 810	10	0	13 525
	Out	6 083	4 574	4 230	344	0	4 574	2 999	2	0	3 001	4	0	13 663
	Nov	6 116	3 784	3 447	336	0	3 784	3 425	2	0	3 427	1	0	13 327
	Dez	6 532	3 784	3 447	336	0	3 784	3 879	3	17	3 899	12	0	14 226
01	Jan	5 970	3 784	3 447	336	0	3 784	2 773	3	0	2 776	0	0	12 530
	Fev	5 995	3 784	3 447	336	0	3 784	4 461	4	0	4 465	0	0	14 244
	Mar	5 998	3 784	3 447	336	0	3 784	3 604	3	0	3 607	0	0	13 389
	Abr	6 042	3 784	3 423	361	0	3 784	1 964	4	0	1 967	6	0	11 798
	Mai	5 954	3 784	3 423	361	0	3 784	3 059	3	0	3 062	1	0	12 800
	Jun	6 029	3 784	3 423	361	0	3 784	2 629	2	0	2 630	0	0	12 443
	Jul	6 430	3 784	3 423	361	0	3 784	2 433	4	0	2 437	1	0	12 652
	Ago	6 328	3 784	3 423	361	0	3 784	2 636	3	0	2 639	2	0	12 752
	Set	6 047	3 784	3 423	361	0	3 784	2 645	5	0	2 650	0	0	12 480
	Out	5 892	3 784	3 423	361	0	3 784	2 365	3	0	2 368	0	0	12 043
	Nov	5 776	2 939	2 757	183	0	2 939	2 757	2	0	2 759	0	0	11 474
	Dez	5 918	2 939	3 150	183	0	3 333	4 415	2	0	4 417	7	0	13 675

	1	2	3	4	5	6=3+4+5	7	8	9	10=7+8+9	11	12	13=1+6+10+11+12
	Notes and coins	Central bank securities of which:	Other monetary financial institutions	Other financial interme-diaries and financial auxiliaries	Insurance corporations and pension funds	Total	Other monetary financial institutions	Other financial interme-diaries and financial auxiliaries	Insurance corporations and pension funds	Total	Central government	General government except central government	Total
		Absorption of liquidity liabilities					Other liabilities						

B.2.3.1 ACTIVOS DO BANCO DE PORTUGAL FACE A NÃO RESIDENTES
Por instrumento financeiro e prazo - Saldos em fim de mês

ASSETS OF THE BANCO DE PORTUGAL VIS-À-VIS NON-RESIDENTS
By financial instrument and maturity - End-of-month figures

Fonte / Source: Banco de Portugal

10^6 euros

		Numerário	Ouro monetário(1)	Direitos de saque especiais	Activos face ao FMI	Créditos e equiparados			Títulos excepto acções			Acções e outras participações	Total
						Até 1 ano	A mais de 1 ano	Total	Até 1 ano	A mais de 1 ano	Total		
		1	2	3	4	5	6	7=5+6	8	9	10=8+9	11	12=1+....+4+7+ +10+11
97	Dez	0	5 932	98	398	5 475	0	5 475	2 610	5 737	8 347	14	20 264
98	Dez	0	5 561	115	545	1 084	0	1 084	5 695	6 237	11 932	13	19 250
99	Dez	0	5 647	44	393	9 677	16	9 693	6 070	7 364	13 435	109	29 321
00	Jul	0	5 850	52	367	6 340	0	6 340	6 501	7 839	14 340	109	27 057
	Ago	0	5 992	57	358	5 675	0	5 675	6 899	8 045	14 944	109	27 135
	Set	0	6 100	57	362	5 921	0	5 921	6 941	8 244	15 185	109	27 734
	Out	0	6 121	59	356	4 263	0	4 263	7 323	7 947	15 270	109	26 178
	Nov	0	6 002	61	344	2 142	0	2 142	7 011	8 221	15 232	109	23 890
	Dez	0	5 715	58	357	2 091	0	2 091	7 396	7 361	14 757	109	23 088
01	Jan	0	5 581	58	388	2 510	0	2 510	6 967	7 369	14 336	109	22 982
	Fev	0	5 608	61	383	2 444	0	2 444	7 241	7 125	14 366	109	22 972
	Mar	0	5 736	62	392	2 521	0	2 521	6 903	7 812	14 715	109	23 535
	Abr	0	5 774	62	368	2 868	0	2 868	7 233	7 062	14 295	109	23 477
	Mai	0	6 114	65	391	2 646	0	2 646	7 422	7 543	14 965	109	24 290
	Jun	0	6 208	67	419	2 172	0	2 172	7 681	7 600	15 282	109	24 258
	Jul	0	5 913	67	419	2 414	0	2 414	7 811	7 180	14 992	109	23 915
	Ago	0	5 853	70	418	2 613	0	2 613	7 761	6 956	14 717	109	23 781
	Set	0	6 213	67	401	1 981	0	1 981	8 028	7 382	15 410	109	24 182
	Out	0	6 060	67	382	2 523	0	2 523	8 179	7 073	15 252	109	24 394
	Nov	0	6 044	70	370	2 622	0	2 622	8 826	6 613	15 439	109	24 654
	Dez	0	6 144	70	443	2 422	0	2 422	9 035	6 165	15 200	109	24 389

	1	2	3	4	5	6	7=5+6	8	9	10=8+9	11	12=1+....+4+7+ +10+11
	Notes and coins	Monetary gold(1)	Special drawing rights	Assets vis-à-vis IMF	Up to 1 year	Over 1 year	Total	Up to 1 year	Over 1 year	Total	Shares and other equity	Total
					Credits and credit-like instruments			Securities other than shares				

(1) Inclui o ouro afecto a *swaps* (IME e outros). / Includes gold swaps (with EMI and other).

B.2.3.2 PASSIVOS DO BANCO DE PORTUGAL FACE A NÃO RESIDENTES

Por instrumento financeiro e prazo - Saldos em fim de mês

LIABILITIES OF THE BANCO DE PORTUGAL VIS-À-VIS NON-RESIDENTS

By financial instrument and maturity - End-of-month figures

Fonte / Source: Banco de Portugal

10^6 euros

		Contrapartida dos direitos de saque especiais	Depósitos e equiparados				Total
			À vista	Até 1 ano	A mais de 1 ano	Total	
		1	2	3	4	5=2+3+4	6=1+5
97	Dez	66	6	3 043	0	3 049	3 115
98	Dez	64	5	2 411	0	2 416	2 480
99	Dez	73	7 246	3 154	225	10 625	10 698
00	Jul	76	7 811	3 064	765	11 640	11 716
	Ago	78	7 680	3 049	794	11 523	11 601
	Set	79	7 512	3 241	807	11 560	11 639
	Out	81	5 739	3 271	861	9 871	9 952
	Nov	79	5 047	3 526	407	8 979	9 058
	Dez	75	4 323	3 325	380	8 028	8 103
01	Jan	75	5 913	3 317	380	9 610	9 685
	Fev	75	4 642	3 321	336	8 298	8 373
	Mar	76	4 348	3 463	352	8 163	8 239
	Abr	76	4 942	3 653	85	8 680	8 756
	Mai	76	4 973	3 926	51	8 950	9 027
	Jun	78	5 831	3 773	51	9 655	9 733
	Jul	78	5 392	3 729	39	9 160	9 239
	Ago	79	4 703	3 768	37	8 508	8 587
	Set	75	5 350	3 690	37	9 077	9 152
	Out	75	6 264	4 012	38	10 313	10 389
	Nov	75	5 944	4 276	0	10 221	10 296
	Dez	76	4 414	3 849	0	8 262	8 338

	1	2	3	4	5=2+3+4	6=1+5
	Counterpart of special drawing rights	Sight	Up to 1 year	Over 1 year	Total	Total
		Deposits and deposit-like instruments				

B.2.4 ACTIVOS E PASSIVOS DO BANCO DE PORTUGAL FACE A NÃO RESIDENTES

Por países da área do euro e fora da área do euro - Saldos em fim de mês

ASSETS AND LIABILITIES OF THE BANCO DE PORTUGAL VIS-À-VIS NON-RESIDENTS

By euro area and non-euro area countries - End-of-month figures

Fonte / Source: Banco de Portugal

10^6 euros

		Activos							Passivos						
		Instituições financeiras monetárias			Sector não monetário			Total	Instituições financeiras monetárias			Sector não monetário			Total
		Países da área do euro	Países fora da área do euro	Total	Países da área do euro	Países fora da área do euro	Total		Países da área do euro	Países fora da área do euro	Total	Países da área do euro	Países fora da área do euro	Total	
		1	2	3=1+2	4	5	6=4+5	7=3+6	8	9	10=8+9	11	12	13=11+12	14=10+13
97	Dez	1 358	2 119	3 477	3 802	12 986	16 787	20 264	195	1 663	1 858	0	1 257	1 257	3 115
98	Dez	571	241	812	3 999	14 439	18 438	19 250	203	2 209	2 412	0	67	67	2 480
99	Dez	9 435	473	9 908	3 167	16 246	19 413	29 321	6 942	3 669	10 611	0	88	88	10 698
00	Jul	5 814	924	6 738	4 893	15 426	20 318	27 057	4 616	7 018	11 634	0	82	82	11 716
	Ago	5 290	1 003	6 294	5 084	15 757	20 841	27 135	6 905	4 603	11 508	0	93	93	11 601
	Set	5 782	719	6 501	5 205	16 028	21 233	27 734	5 318	6 231	11 549	0	90	90	11 639
	Out	3 786	654	4 440	5 571	16 167	21 738	26 178	4 872	4 980	9 852	0	100	100	9 952
	Nov	1 992	666	2 658	5 633	15 599	21 232	23 890	5 527	3 441	8 968	0	90	90	9 058
	Dez	1 777	831	2 608	5 579	14 901	20 480	23 088	4 766	3 247	8 013	0	90	90	8 103
01	Jan	1 844	1 002	2 847	4 817	15 319	20 135	22 982	6 354	3 241	9 595	0	90	90	9 685
	Fev	1 739	753	2 492	4 456	16 024	20 480	22 972	5 088	3 201	8 289	0	84	84	8 373
	Mar	1 789	575	2 364	4 787	16 384	21 171	23 535	4 803	3 343	8 147	0	93	93	8 239
	Abr	1 773	512	2 285	4 215	16 977	21 192	23 477	5 395	3 271	8 665	0	90	90	8 756
	Mai	1 833	372	2 205	4 061	18 024	22 085	24 290	5 462	3 473	8 935	0	91	91	9 027
	Jun	1 860	368	2 228	3 678	18 353	22 030	24 258	6 300	3 340	9 640	0	93	93	9 733
	Jul	1 842	501	2 343	3 446	18 126	21 572	23 915	5 885	3 260	9 145	0	93	93	9 239
	Ago	1 853	657	2 510	3 586	17 685	21 271	23 781	5 221	3 271	8 493	0	94	94	8 587
	Set	1 681	574	2 255	3 694	18 234	21 927	24 182	5 877	3 193	9 069	0	82	82	9 152
	Out	1 685	816	2 501	3 573	18 320	21 893	24 394	6 801	3 498	10 298	0	90	90	10 389
	Nov	1 758	928	2 686	3 174	18 794	21 968	24 654	6 512	3 693	10 205	0	91	91	10 296
	Dez	1 436	835	2 271	3 163	18 955	22 118	24 389	4 989	3 258	8 247	0	91	91	8 338

	1	2	3=1+2	4	5	6=4+5	7=3+6	8	9	10=8+9	11	12	13=11+12	14=10+13
	Euro area countries	Non-euro area countries	Total	Euro area countries	Non-euro area countries	Total	Total	Euro area countries	Non-euro area countries	Total	Euro area countries	Non-euro area countries	Total	Total
	Monetary financial institutions			Non-monetary sector				Monetary financial institutions			Non-monetary sector			
	Assets							Liabilities						

B.3.1 ACTIVOS E PASSIVOS DAS OUTRAS INSTITUIÇÕES FINANCEIRAS MONETÁRIAS FACE A INSTITUIÇÕES FINANCEIRAS MONETÁRIAS

Saldos em fim de mês

ASSETS AND LIABILITIES OF OTHER MONETARY FINANCIAL INSTITUTIONS VIS-À-VIS MONETARY FINANCIAL INSTITUTIONS

End-of-month figures

Fonte / Source: Banco de Portugal

10^6 euros

		Activos						Passivos			Por memória:	
		Numerário	Créditos e equiparados	Títulos excepto acções	Unidades de participação de fundos do mercado monetário	Acções e outras participações	Total	Depósitos	Equiparados a depósitos	Total	Cheques	Bilhetes do Tesouro cedidos sem recurso (1)
		1	2	3	4	5	6=1+...+5	7	8	9=7+8	10	11
97	Dez	792	24 459	8 254	.	2 534	36 039	9 009	13 964	22 973	2 650	107
98	Dez	814	26 051	9 684	.	2 951	39 500	10 164	15 786	25 950	2 523	6
99	Dez	1 628	36 452	8 165	.	3 239	49 484	12 947	22 071	35 018	2 786	0
00	Jul	963	33 687	8 935	0	1 670	45 255	14 644	18 646	33 290	2 945	0
	Ago	1 019	29 602	8 951	0	1 709	41 282	11 974	17 289	29 262	1 869	0
	Set	1 015	29 861	9 111	0	1 790	41 777	11 534	17 552	29 086	2 167	0
	Out	1 003	30 847	9 005	0	1 801	42 656	13 210	17 056	30 266	2 088	0
	Nov	985	31 549	8 260	0	1 850	42 644	13 739	17 507	31 246	2 527	0
	Dez	1 140	25 601	8 282	0	1 558	36 580	12 210	12 811	25 021	3 599	0
01	Jan	905	21 207	8 224	0	1 592	31 928	8 539	13 094	21 633	1 903	0
	Fev	949	23 246	8 193	0	1 664	34 052	9 264	13 116	22 380	1 913	0
	Mar	896	22 153	8 284	0	1 683	33 016	9 531	11 451	20 982	2 486	0
	Abr	939	21 266	8 075	0	1 735	32 016	9 831	10 874	20 705	2 018	0
	Mai	923	21 805	8 056	0	1 819	32 603	9 468	11 663	21 131	2 027	0
	Jun	902	22 142	7 151	0	1 610	31 805	9 737	12 642	22 378	2 083	0
	Jul	984	21 528	7 681	0	1 608	31 801	9 427	12 194	21 620	2 285	0
	Ago	959	21 512	7 286	0	1 167	30 923	9 674	11 062	20 736	1 680	0
	Set	947	20 739	7 198	0	1 138	30 022	9 706	10 615	20 320	1 946	0
	Out	973	20 186	7 224	0	1 138	29 521	9 363	11 184	20 547	2 626	0
	Nov	974	22 209	6 426	0	1 165	30 775	9 900	11 283	21 183	1 797	0
	Dez	1 468	24 003	6 181	0	1 252	32 903	9 377	12 052	21 429	3 909	0

	1	2	3	4	5	6=1+...+5	7	8	9=7+8	10	11
	Notes and coins	Credits and credit-like instruments	Securities other than shares	Money market funds shares / units	Shares and other equity	Total	Deposits	Deposit-like instruments	Total	Cheques	Treasury bills sold outright (1)
	Assets						Liabilities			Memo items:	

(1) Inclui CLIP até Março de 1996, data da última amortização. / Up to March 1996 includes CLIP. On this date all CLIP-related loans have been repaid.

B.3.2.1 ACTIVOS E PASSIVOS DAS OUTRAS INSTITUIÇÕES FINANCEIRAS MONETÁRIAS FACE A OUTROS INTERMEDIÁRIOS FINANCEIROS E AUXILIARES FINANCEIROS

Saldos em fim de mês

ASSETS AND LIABILITIES OF OTHER MONETARY FINANCIAL INSTITUTIONS VIS-À-VIS OTHER FINANCIAL INTERMEDIARIES AND FINANCIAL AUXILIARIES

End-of-month figures

Fonte / Source: Banco de Portugal

10^6 euros

		Activos					Passivos						Por memória:
		Empréstimos e outras disponibilidades	Créditos de cobrança duvidosa	Títulos excepto acções	Acções e outras participações	Total	Depósitos transferíveis	Depósitos com pré-aviso e a prazo	Certificados de depósito	Acordos de recompra	Empréstimos	Total	Bilhetes do Tesouro cedidos sem recurso (1)
		1	2	3	4	5=1+...+4	6	7	8	9	10	11=6+...+10	12
97	Dez	4 282	32	1 514	4 485	10 313	1 890	774	428	556	82	3 730	815
98	Dez	5 675	13	1 978	4 387	12 053	2 348	1 165	303	376	1 338	5 530	433
99	Dez	8 222	11	2 138	5 168	15 539	3 049	2 267	193	3	1 400	6 912	0
00	Jul	12 237	12	1 881	4 959	19 089	3 669	1 889	179	0	1 427	7 164	0
	Ago	11 403	6	1 879	5 029	18 317	3 313	2 149	135	0	1 448	7 045	0
	Set	11 560	5	1 816	9 309	22 690	3 640	1 790	117	0	1 426	6 972	0
	Out	11 687	4	1 904	9 215	22 810	2 972	1 977	131	0	1 407	6 486	0
	Nov	11 675	5	2 000	8 764	22 443	2 596	1 881	177	0	1 463	6 117	0
	Dez	12 273	5	2 115	6 022	20 414	2 668	1 591	54	0	1 471	5 784	0
01	Jan	12 813	6	2 051	5 987	20 857	2 596	1 507	89	0	1 401	5 593	0
	Fev	12 027	7	2 039	6 611	20 684	2 441	1 403	80	0	1 479	5 403	0
	Mar	13 649	6	1 936	6 795	22 386	2 846	1 442	63	0	1 370	5 721	0
	Abr	13 584	5	1 958	7 454	23 001	2 499	1 151	78	0	1 458	5 186	0
	Mai	14 025	5	1 942	7 505	23 478	2 820	970	30	0	1 428	5 249	0
	Jun	14 055	5	1 925	7 246	23 231	3 117	973	45	0	1 456	5 590	0
	Jul	14 359	5	1 974	7 196	23 535	3 494	908	64	0	1 715	6 181	0
	Ago	14 343	5	1 909	7 191	23 448	3 077	1 403	63	0	1 394	5 936	0
	Set	14 189	5	1 944	7 363	23 501	3 703	1 462	32	0	1 426	6 623	0
	Out	14 337	14	1 939	6 711	23 002	3 233	1 967	33	0	1 335	6 568	0
	Nov	12 565	5	2 011	8 483	23 064	3 396	1 795	23	0	1 370	6 585	0
	Dez	11 611	6	1 986	9 109	22 712	2 619	1 850	120	0	1 380	5 969	0

	1	2	3	4	5=1+...+4	6	7	8	9	10	11=6+...+10	12
	Loans and other assets	Non-performing loans	Securities other than shares	Shares and other equity	Total	Transferable deposits	Notice and time deposits	Certificates of deposit	Repurchase agreements	Loans	Total	Treasury bills sold outright (1)
	Assets					Liabilities						Memo items:

(1) Inclui CLIP até Março de 1996, data da última amortização. / Up to March 1996 includes CLIP. On this date all CLIP-related loans have been repaid.

B.3.2.2 ACTIVOS E PASSIVOS DAS OUTRAS INSTITUIÇÕES FINANCEIRAS MONETÁRIAS FACE A SOCIEDADES DE SEGUROS E FUNDOS DE PENSÕES

Saldos em fim de mês

ASSETS AND LIABILITIES OF OTHER MONETARY FINANCIAL INSTITUTIONS VIS-À-VIS INSURANCE CORPORATIONS AND PENSION FUNDS

End-of-month figures

Fonte / Source: Banco de Portugal

10^6 euros

		Activos					Passivos						Por memória:
		Empréstimos e outras disponibilidades	Créditos de cobrança duvidosa	Títulos excepto acções	Acções e outras participações	Total	Depósitos transferíveis	Depósitos com pré-aviso e a prazo	Certificados de depósito	Acordos de recompra	Empréstimos	Total	Bilhetes do Tesouro cedidos sem recurso (1)
		1	2	3	4	5=1+...+4	6	7	8	9	10	11=6+...+10	12
97	Dez	511	0	1	269	782	557	1 088	32	283	0	1 961	31
98	Dez	246	1	2	266	516	712	1 065	232	81	0	2 091	51
99	Dez	344	1	5	291	641	1 131	1 417	197	1	1	2 747	0
00	Jul	121	0	93	388	602	1 164	1 529	217	397	0	3 308	0
	Ago	135	0	127	570	833	932	1 682	304	3	0	2 921	0
	Set	346	0	10	565	921	1 064	1 590	290	415	0	3 359	0
	Out	142	0	202	566	911	1 139	1 643	389	1	0	3 172	0
	Nov	220	0	19	391	630	1 073	1 507	352	1	0	2 935	0
	Dez	212	0	140	391	743	1 742	1 742	123	432	0	4 039	0
01	Jan	276	0	234	391	901	1 507	1 656	260	436	0	3 860	0
	Fev	166	0	224	391	782	1 235	1 612	159	436	0	3 442	0
	Mar	130	0	4	400	534	1 142	1 427	200	447	0	3 215	0
	Abr	147	0	57	271	475	1 008	1 431	244	435	0	3 118	0
	Mai	135	0	102	274	511	1 904	468	196	484	1	3 053	0
	Jun	218	0	12	274	504	1 027	543	154	486	0	2 211	0
	Jul	127	0	22	275	424	1 200	538	366	554	2	2 659	0
	Ago	129	0	46	273	449	1 631	675	208	557	0	3 071	0
	Set	136	0	63	287	486	1 618	827	111	561	0	3 118	0
	Out	245	0	49	298	593	2 127	661	197	570	0	3 556	0
	Nov	126	0	38	298	463	1 773	583	149	500	0	3 006	0
	Dez	200	0	6	298	504	2 266	1 365	317	441	0	4 389	0

	1	2	3	4	5=1+...+4	6	7	8	9	10	11=6+...+10	12
	Loans and other assets	Non-performing loans	Securities other than shares	Shares and other equity	Total	Transferable deposits	Notice and time deposits	Certificates of deposit	Repurchase agreements	Loans	Total	Treasury bills sold outright (1)
	Assets					Liabilities						Memo items:

(1) Inclui CLIP até Março de 1996, data da última amortização. / Up to March 1996 includes CLIP. On this date all CLIP-related loans have been repaid.

B.3.3.1 ACTIVOS E PASSIVOS DAS OUTRAS INSTITUIÇÕES FINANCEIRAS MONETÁRIAS FACE À ADMINISTRAÇÃO CENTRAL

Saldos em fim de mês

ASSETS AND LIABILITIES OF OTHER MONETARY FINANCIAL INSTITUTIONS VIS-À-VIS CENTRAL GOVERNMENT

End-of-month figures

Fonte / Source: Banco de Portugal

10^6 euros

		Activos						Passivos						
					dos quais:		do qual:							do qual:
		Empréstimos e outras disponibilidades	Créditos de cobrança duvidosa	Títulos excepto acções	Bilhetes do Tesouro	Total	Estado	Depósitos transferíveis	Depósitos com pré-aviso e a prazo (1)	Certificados de depósito	Acordos de recompra	Outras responsabilidades	Total	Estado
		1	2	3	4	5=1+2+3	6	7	8	9	10	11	12=7+...+11	13
97	Dez	219	9	14 486	4 120	14 714	14 538	2 397	519	137	36	141	3 232	1 453
98	Dez	244	16	10 235	1 268	10 495	10 285	2 618	881	8	2	78	3 588	1 437
99	Dez	282	15	5 914	0	6 210	5 996	3 881	1 031	28	58	77	5 075	1 569
00	Jul	213	14	6 488	0	6 716	6 624	3 272	1 254	45	0	75	4 645	1 495
	Ago	147	14	6 377	0	6 538	6 473	3 020	1 465	134	0	75	4 693	1 826
	Set	153	14	6 383	0	6 550	6 495	3 335	1 670	53	0	74	5 132	2 012
	Out	155	14	6 376	0	6 546	6 489	3 438	2 062	255	0	74	5 828	2 812
	Nov	254	14	6 201	0	6 470	6 283	4 052	1 735	52	0	69	5 908	2 868
	Dez	310	14	5 704	0	6 028	5 803	3 093	3 085	166	0	71	6 415	3 691
01	Jan	276	14	5 988	0	6 278	6 077	4 514	1 017	157	0	71	5 759	2 470
	Fev	265	15	5 776	0	6 056	5 861	3 594	1 035	28	0	73	4 730	1 377
	Mar	240	14	5 805	0	6 060	5 891	2 624	1 228	42	0	72	3 967	1 397
	Abr	361	6	5 529	0	5 896	5 678	2 523	1 118	40	0	71	3 752	1 046
	Mai	297	8	5 499	0	5 804	5 619	2 694	710	39	0	348	3 790	1 143
	Jun	258	7	6 033	0	6 297	6 133	3 346	984	4	0	71	4 405	1 688
	Jul	245	7	5 143	0	5 395	5 230	3 272	645	0	0	71	3 988	992
	Ago	250	6	5 400	0	5 656	5 484	3 462	655	0	0	69	4 186	2 238
	Set	232	8	5 166	0	5 406	5 248	3 719	544	0	0	73	4 336	1 798
	Out	212	6	5 154	0	5 372	5 233	2 898	675	147	0	122	3 843	1 477
	Nov	241	6	5 433	0	5 680	5 511	2 620	582	77	0	309	3 589	1 064
	Dez	528	6	5 373	0	5 906	5 527	3 207	896	4	0	166	4 272	2 107

	1	2	3	4	5=1+2+3	6	7	8	9	10	11	12=7+...+11	13
	Loans and other assets	Non-performing loans	Securities other than shares	Treasury bills	Total	State	Transferable deposits	Notice and time deposits (1)	Certificates of deposit	Repurchase agreements	Other liabilities	Total	State
				of which:		of which:							of which:
	Assets						Liabilities						

(1) Inclui certificados de depósito até Agosto de 1997. / Up to August 1997 includes certificates of deposit.

B.3.3.2 ACTIVOS DAS OUTRAS INSTITUIÇÕES FINANCEIRAS MONETÁRIAS FACE ÀS ADMINISTRAÇÕES PÚBLICAS EXCEPTO ADMINISTRAÇÃO CENTRAL

Saldos em fim de mês

ASSETS OF OTHER MONETARY FINANCIAL INSTITUTIONS VIS-À-VIS GENERAL GOVERNMENT EXCEPT CENTRAL GOVERNMENT

End-of-month figures

Fonte / Source: Banco de Portugal

10^6 euros

		Instrumento financeiro			Sector institucional						Total
					Administração regional		Administração local			Fundos de segurança social	
		Empréstimos e outras disponibilidades	Créditos de cobrança duvidosa	Títulos	Açores	Madeira	Continente	Açores	Madeira		
		1	2	3	4	5	6	7	8	9	10=1+2+3=4+...+9
97	Dez	999	10	527	147	372	968	29	15	4	1 535
98	Dez	1 258	8	583	171	389	1 231	40	13	6	1 850
99	Dez	1 581	7	575	199	402	1 431	45	11	76	2 164
00	Jul	1 666	9	561	133	439	1 582	49	17	17	2 237
	Ago	1 683	7	538	133	424	1 582	49	24	16	2 228
	Set	1 718	8	531	127	434	1 609	49	24	14	2 257
	Out	1 747	8	536	134	429	1 646	52	16	14	2 291
	Nov	1 780	7	528	145	409	1 671	56	16	18	2 315
	Dez	1 913	8	548	202	422	1 721	59	15	51	2 469
01	Jan	1 976	2	531	200	407	1 791	60	25	25	2 508
	Fev	2 039	2	547	218	434	1 811	61	25	38	2 588
	Mar	2 092	2	545	223	436	1 844	60	19	57	2 640
	Abr	2 143	2	545	225	411	1 872	61	18	103	2 690
	Mai	2 175	2	522	226	390	1 884	63	24	112	2 699
	Jun	2 190	3	517	229	389	1 902	67	24	98	2 710
	Jul	2 296	2	498	228	385	1 970	71	27	115	2 795
	Ago	2 368	2	491	194	376	2 026	73	36	156	2 861
	Set	2 450	2	466	171	385	2 093	75	29	166	2 918
	Out	2 493	2	426	132	367	2 145	77	31	170	2 921
	Nov	2 504	2	426	132	387	2 151	81	24	157	2 932
	Dez	2 766	2	407	115	440	2 296	85	35	205	3 176

	1	2	3	4	5	6	7	8	9	10=1+2+3=4+...+9
	Loans and other assets	Non-performing loans	Securities	Azores	Madeira	Mainland	Azores	Madeira	Social security funds	Total
				Regional government		Local government				
	Financial instrument			Institutional sector						

B.3.3.3 PASSIVOS DAS OUTRAS INSTITUIÇÕES FINANCEIRAS MONETÁRIAS FACE ÀS ADMINISTRAÇÕES PÚBLICAS EXCEPTO ADMINISTRAÇÃO CENTRAL

Saldos em fim de mês

LIABILITIES OF OTHER MONETARY FINANCIAL INSTITUTIONS VIS-À-VIS GENERAL GOVERNMENT EXCEPT CENTRAL GOVERNMENT

End-of-month figures

Fonte / Source: Banco de Portugal

10^6 euros

		Instrumento financeiro					Sector institucional						Total	Por memória:
							Administração regional		Administração local			Fundos de segurança social		
		Depósitos transferíveis	Depósitos com pré-aviso e a prazo(1)	Certificados de depósito	Acordos de recompra	Outras responsabili-dades	Açores	Madeira	Continente	Açores	Madeira			Bilhetes do Tesouro cedidos sem recurso(2)
		1	2	3	4	5	6	7	8	9	10	11	12=1+...+5= =6+...+11	13
97	Dez	795	773	30	201	0	47	35	452	7	13	1 246	1 799	0
98	Dez	1 177	834	152	106	0	96	48	639	14	14	1 458	2 269	0
99	Dez	1 082	380	99	0	0	115	35	657	14	18	723	1 561	0
00	Jul	1 194	1 082	376	0	0	92	40	634	17	19	1 850	2 652	0
	Ago	1 105	1 202	402	0	0	83	24	606	15	20	1 961	2 708	0
	Set	1 384	1 281	383	0	0	93	19	549	13	19	2 355	3 048	0
	Out	1 364	1 086	559	0	0	80	30	707	19	21	2 151	3 009	0
	Nov	1 514	1 052	461	0	0	98	35	677	16	14	2 187	3 027	0
	Dez	1 204	502	48	0	0	83	93	636	16	12	915	1 755	0
01	Jan	1 409	681	497	0	0	90	71	619	18	15	1 773	2 587	0
	Fev	1 266	887	620	0	0	93	40	621	17	13	1 988	2 773	0
	Mar	1 257	1 081	520	0	0	91	31	595	15	10	2 119	2 859	0
	Abr	1 453	1 016	544	0	0	92	30	618	20	10	2 244	3 013	0
	Mai	1 482	959	620	0	15	92	31	692	19	15	2 227	3 076	0
	Jun	1 534	871	168	0	0	87	34	684	16	14	1 737	2 574	0
	Jul	1 522	604	31	0	0	79	24	693	14	11	1 337	2 157	0
	Ago	1 564	985	69	0	0	149	43	731	17	12	1 667	2 619	0
	Set	2 048	829	3	0	6	118	30	772	16	12	1 938	2 886	0
	Out	1 942	826	9	0	12	129	32	925	16	15	1 670	2 788	0
	Nov	2 103	508	23	0	23	139	29	801	18	16	1 655	2 657	0
	Dez	1 531	473	4	0	42	91	89	694	19	19	1 138	2 050	0

	1	2	3	4	5	6	7	8	9	10	11	12=1+...+5= =6+...+11	13
	Transferable deposits	Notice and time deposits(1)	Certificates of deposit	Repurchase agreements	Other liabilities	Azores	Madeira	Mainland	Azores	Madeira	Social security funds	Total	Treasury bills sold outright(2)
						Regional government		Local government					
	Financial instrument					Institutional sector							Memo items:

(1) Inclui certificados de depósito até Agosto de 1997. / Up to August 1997 includes certificates of deposit.
(2) Inclui CLIP até Março de 1996, data da última amortização. / Up to March 1996 includes CLIP. On this date all CLIP-related loans have been repaid

B.3.4 ACTIVOS E PASSIVOS DAS OUTRAS INSTITUIÇÕES FINANCEIRAS MONETÁRIAS FACE A SOCIEDADES NÃO FINANCEIRAS

Saldos em fim de mês

ASSETS AND LIABILITIES OF OTHER MONETARY FINANCIAL INSTITUTIONS VIS-À-VIS NON-FINANCIAL CORPORATIONS

End-of-month figures

Fonte / Source: Banco de Portugal

10^6 euros

		Activos						Passivos						Por memória:	
		Desconto	Empréstimos (excepto desconto) e outras disponibilidades[1]	Créditos de cobrança duvidosa	Títulos excepto acções	Acções e outras participações	Total	Depósitos transferíveis	Depósitos com pré-aviso e a prazo	Certificados de depósito	Acordos de recompra	Outras responsabilidades	Total	Fluxo mensal de créditos abatidos ao activo	Bilhetes do Tesouro cedidos sem recurso[2]
		1	2	3	4	5	6=1+...+5	7	8	9	10	11	12=7+...+11	13	14
97	Dez	2 976	26 741	2 048	3 797	1 459	37 021	8 993	3 466	201	402	233	13 295	59	111
98	Dez	3 055	34 133	1 848	4 443	1 987	45 466	9 825	4 163	167	332	526	15 012	18	38
99	Dez	3 117	44 703	1 595	4 644	2 366	56 426	11 183	5 439	234	102	1 151	18 108	44	0
00	Jul	3 103	52 061	1 573	5 109	3 442	65 288	11 234	5 768	315	6	331	17 653	16	0
	Ago	3 123	52 561	1 536	5 270	3 612	66 102	10 488	5 798	354	1	197	16 838	7	0
	Set	3 081	53 888	1 547	5 006	3 590	67 112	10 569	5 685	320	0	356	16 929	44	0
	Out	3 063	55 512	1 585	5 472	4 019	69 651	10 484	6 893	366	0	346	18 089	44	0
	Nov	3 135	55 753	1 578	5 454	3 438	69 359	10 978	5 773	357	2	425	17 536	37	0
	Dez	3 317	56 511	1 517	5 543	3 705	70 592	12 727	5 538	336	0	312	18 913	26	0
01	Jan	3 301	57 096	1 606	5 660	3 746	71 408	10 397	5 660	291	0	346	16 693	3	0
	Fev	3 116	58 117	1 784	5 943	3 870	72 829	10 867	6 486	273	0	266	17 891	19	0
	Mar	3 145	60 375	1 749	5 787	3 828	74 884	10 736	6 403	249	0	298	17 686	60	0
	Abr	3 033	60 892	1 750	5 523	4 137	75 334	10 977	6 157	276	0	342	17 753	75	0
	Mai	3 036	61 706	1 682	5 471	3 692	75 588	11 141	6 362	316	0	430	18 249	27	0
	Jun	3 028	63 488	1 756	5 315	3 702	77 290	11 221	5 742	227	0	293	17 484	25	0
	Jul	3 086	63 729	1 745	4 873	3 749	77 182	11 157	5 707	265	0	337	17 466	14	0
	Ago	3 101	64 285	1 739	4 554	3 832	77 511	10 832	6 012	284	0	274	17 402	14	0
	Set	3 038	65 555	1 774	4 698	3 737	78 802	11 607	6 001	247	0	349	18 204	8	0
	Out	3 029	65 626	1 742	4 418	3 814	78 629	11 258	5 658	343	0	358	17 616	13	0
	Nov	3 127	66 037	1 773	4 380	3 819	79 135	11 124	5 645	286	0	417	17 472	4	0
	Dez	3 232	66 509	1 710	4 635	3 939	80 023	13 745	5 331	238	0	382	19 696	70	0

	1	2	3	4	5	6=1+...+5	7	8	9	10	11	12=7+...+11	13	14
	Discount	Loans (except discount) and other assets[1]	Non-performing loans	Securities other than shares	Shares and other equity	Total	Transferable deposits	Notice and time deposits	Certificates of deposit	Repurchase agreements	Other liabilities	Total	Monthly write-off loans	Treasury bills sold outright[2]
	Assets						Liabilities						Memo items:	

(1) Inclui desconto e créditos de cobrança duvidosa até Agosto de 1997. / Up to August 1997 includes discount and non-performing loans.
(2) Inclui CLIP até Março de 1996, data da última amortização. / Up to March 1996 includes CLIP. On this date all CLIP-related loans have been repaid.

B.3.5 ACTIVOS E PASSIVOS DAS OUTRAS INSTITUIÇÕES FINANCEIRAS MONETÁRIAS FACE A PARTICULARES

Saldos em fim de mês

ASSETS AND LIABILITIES OF OTHER MONETARY FINANCIAL INSTITUTIONS VIS-À-VIS PRIVATE INDIVIDUALS

End-of-month figures

Fonte / Source: Banco de Portugal

10^6 euros

		Activos					Passivos									Por memória:	
		Desconto	Empréstimos (excepto desconto) e outras disponibilidades[1]	Créditos de cobrança duvidosa	Títulos	Total	Depósitos transferíveis	Depósitos com pré-aviso e a prazo	Depósitos de poupança habitação	Depósitos de poupança reformado	Outros depósitos de poupança	Certificados de depósito	Acordos de recompra	Outras responsabilidades	Total	Fluxo mensal de créditos abatidos ao activo	Bilhetes do Tesouro cedidos sem recurso[2]
		1	2	3	4	5=1+...+4	6	7	8	9	10	11	12	13	14=6+...+13	15	16
97	Dez	641	31 532	1 069	2	33 244	15 224	26 206	1 489	7 436	4 350	109	299	179	55 292	2	368
98	Dez	581	42 131	1 118	0	43 830	17 687	25 945	1 673	8 199	4 517	110	184	127	58 441	24	74
99	Dez	631	54 168	1 152	0	55 952	20 836	27 792	1 925	8 682	5 610	161	22	130	65 157	14	0
00	Jul	625	60 145	1 214	0	61 984	22 972	29 146	1 804	8 697	5 933	303	27	151	69 034	20	0
	Ago	624	61 113	1 228	0	62 965	22 197	29 721	1 809	8 699	5 960	339	27	110	68 861	2	0
	Set	631	61 969	1 232	0	63 831	21 659	30 374	1 807	8 696	5 888	345	22	272	69 063	2	0
	Out	636	63 201	1 246	0	65 083	21 240	30 803	1 806	8 687	5 967	364	22	223	69 112	2	0
	Nov	637	64 044	1 264	0	65 945	21 787	31 363	1 837	8 668	5 926	358	22	233	70 196	2	0
	Dez	678	65 889	1 249	0	67 817	21 870	31 397	2 121	8 660	5 901	350	27	190	70 515	25	0
01	Jan	687	65 800	1 266	2	67 755	21 135	32 034	2 078	8 673	5 883	373	26	179	70 382	3	0
	Fev	662	65 992	1 306	0	67 961	21 314	32 220	2 058	8 677	5 889	341	26	161	70 686	14	0
	Mar	689	66 735	1 277	0	68 701	20 958	32 522	2 018	8 666	6 002	358	27	135	70 685	14	0
	Abr	647	67 608	1 312	0	69 567	21 328	32 160	1 998	8 656	5 799	311	27	156	70 434	1	0
	Mai	639	68 085	1 311	0	70 034	21 132	31 977	1 974	8 641	5 725	330	27	137	69 942	7	0
	Jun	627	68 942	1 333	0	70 902	21 650	31 775	1 953	8 617	5 811	299	20	172	70 296	8	0
	Jul	551	69 983	1 341	0	71 876	23 034	31 977	1 952	8 627	5 857	279	20	178	71 925	3	0
	Ago	569	70 518	1 361	0	72 448	23 072	32 045	1 958	8 646	5 904	264	20	109	72 018	5	0
	Set	547	70 987	1 430	0	72 963	23 073	31 949	1 958	8 671	5 961	240	20	72	71 945	4	0
	Out	540	71 796	1 491	0	73 827	22 150	31 922	1 967	8 728	6 118	237	8	87	71 218	2	0
	Nov	545	72 284	1 515	0	74 343	23 797	31 943	1 951	8 628	6 064	220	9	56	72 669	3	0
	Dez	559	72 605	1 464	0	74 628	24 319	32 258	2 266	8 818	6 326	202	8	73	74 271	14	0

	1	2	3	4	5=1+...+4	6	7	8	9	10	11	12	13	14=6+...+13	15	16
	Discount	Loans (except deposits) and other assets[1]	Non-performing loans	Securities	Total	Transferable deposits	Notice and time deposits	Housing savings deposits	Pensioners' savings deposits	Other savings deposits	Certificates of deposit	Repurchase agreements	Other liabilities	Total	Monthly write-off loans	Treasury bills sold outright[2]
	Assets					Liabilities									Memo items:	

(1) Inclui desconto e créditos de cobrança duvidosa até Agosto de 1997. / Up to August 1997 includes discount and non-performing loans.
(2) Inclui CLIP até Março de 1996, data da última amortização. / Up to March 1996 includes CLIP. On this date all CLIP-related loans have been repaid.

B.3.6 ACTIVOS E PASSIVOS DAS OUTRAS INSTITUIÇÕES FINANCEIRAS MONETÁRIAS FACE A EMIGRANTES

Saldos em fim de mês

ASSETS AND LIABILITIES OF OTHER MONETARY FINANCIAL INSTITUTIONS VIS-À-VIS EMIGRANTS

End-of-month figures

Fonte / Source: Banco de Portugal

10^6 euros

		Activos			Passivos						Por memória:
		Empréstimos e outras disponibilidades	Créditos de cobrança duvidosa	Total	Depósitos transferíveis	Depósitos com pré-aviso e a prazo	Conta emigrante	Outros depósitos de poupança[1]	Equiparados a depósitos	Total	Bilhetes do Tesouro cedidos sem recurso[2]
		1	2	3=1+2	4	5	6	7	8	9=4+...+8	10
97	Dez	591	13	605	785	5 973	7 349	256	30	14 393	11
98	Dez	645	15	660	1 008	6 534	5 848	365	17	13 773	2
99	Dez	787	14	801	1 129	5 921	5 332	311	15	12 708	0
00	Jul	878	14	892	1 365	6 480	5 049	216	237	13 348	0
	Ago	903	13	916	1 296	6 385	4 892	247	45	12 864	0
	Set	900	14	914	1 153	6 502	4 822	309	240	13 026	0
	Out	951	14	965	1 142	6 597	4 818	148	222	12 927	0
	Nov	962	14	976	1 141	6 693	4 760	128	202	12 924	0
	Dez	983	14	996	1 201	6 573	4 684	99	114	12 672	0
01	Jan	1 040	14	1 054	1 151	6 647	4 645	140	118	12 701	0
	Fev	1 051	14	1 066	1 175	6 652	4 606	112	61	12 605	0
	Mar	1 176	14	1 189	1 174	6 883	4 597	103	45	12 802	0
	Abr	1 279	15	1 294	1 347	7 285	4 583	127	61	13 401	0
	Mai	1 237	15	1 252	1 414	7 264	4 543	230	30	13 482	0
	Jun	1 256	15	1 272	1 435	7 410	4 577	125	80	13 626	0
	Jul	1 281	15	1 296	1 482	7 153	4 486	188	146	13 456	0
	Ago	1 305	15	1 320	1 515	6 872	4 409	229	35	13 060	0
	Set	1 314	16	1 330	1 378	6 841	4 359	232	40	12 850	0
	Out	1 300	16	1 316	1 439	6 801	4 402	158	27	12 826	0
	Nov	1 317	15	1 333	1 340	6 768	4 367	218	44	12 738	0
	Dez	1 265	16	1 281	1 544	6 373	4 380	217	83	12 598	0

	1	2	3=1+2	4	5	6	7	8	9=4+...+8	10
	Loans and other assets	Non-performing loans	Total	Transferable deposits	Notice and time deposits	Emigrants' accounts	Other savings deposits[1]	Deposit-like instruments	Total	Treasury bills sold outright[2]
	Assets			Liabilities						Memo items:

(1) Inclui a conta poupança emigrante. / Includes emigrants' savings deposits.
(2) Inclui CLIP até Março de 1996, data da última amortização. / Up to March 1996 includes CLIP. On this date all CLIP-related loans have been repaid.

B.3.7.1 ACTIVOS DAS OUTRAS INSTITUIÇÕES FINANCEIRAS MONETÁRIAS FACE A NÃO RESIDENTES

Saldos em fim de mês

ASSETS OF OTHER MONETARY FINANCIAL INSTITUTIONS VIS-À-VIS NON-RESIDENTS

End-of-month figures

Fonte / Source: Banco de Portugal

10^6euros

		Instrumento financeiro								Sector institucional[1]							Total
										Instituições financeiras monetárias							
											Outras IFM						
		Numerário	Depósitos transferíveis	Outros depósitos	Empréstimos e outras disponibilidades	Créditos de cobrança duvidosa	Títulos do mercado monetário[2]	Títulos excepto acções[3]	Acções e outras participações	Bancos centrais	Sede e sucursais da própria instituição	Outras	Instituições financeiras não monetárias	Administrações públicas	Sociedades não financeiras	Particulares[4]	
		1	2	3	4	5	6	7	8	9	10	11	12	13	14	15	16=1+...+8= =9+...+15
97	Dez	120	903	20 964	13 291	127	.	5 951	2 595	549	4 870	31 097	3 065	1 884	1 950	537	43 951
98	Dez	154	1 021	21 195	15 456	172	0	6 303	2 674	475	5 907	32 227	2 844	1 771	3 318	434	46 975
99	Dez	203	1 516	19 632	17 878	195	0	6 147	2 600	574	5 389	30 716	4 195	1 872	5 003	422	48 170
00	Jul	198	1 575	19 076	26 544	173	0	4 715	2 744	605	4 172	37 706	4 812	717	6 526	488	55 025
	Ago	201	1 298	18 465	23 264	180	0	4 972	2 973	621	3 764	34 246	4 807	915	6 649	350	51 353
	Set	148	1 262	18 794	23 156	183	0	5 136	3 013	593	3 857	34 097	4 886	1 114	6 733	411	51 690
	Out	172	985	19 926	23 806	190	0	5 202	2 984	611	3 854	35 188	4 933	985	7 152	541	53 264
	Nov	144	1 140	21 086	25 580	192	0	5 018	3 029	571	4 715	36 902	6 137	891	6 552	422	56 190
	Dez	285	883	24 447	22 568	179	0	5 032	3 458	657	4 618	38 274	6 843	1 254	4 792	413	56 851
01	Jan	130	1 154	24 347	21 963	177	0	4 833	3 526	509	5 652	36 272	6 340	1 324	5 594	441	56 130
	Fev	132	2 565	24 938	21 948	177	0	4 946	3 485	584	6 029	37 766	6 172	1 414	5 696	529	58 190
	Mar	128	3 358	21 354	21 953	186	0	4 839	3 558	595	7 451	35 354	4 126	1 185	5 787	878	55 376
	Abr	152	3 208	20 531	20 589	189	0	5 171	2 689	530	6 442	34 333	3 277	1 209	6 147	592	52 530
	Mai	161	3 310	21 669	23 282	201	0	5 337	2 714	555	6 182	38 402	3 242	1 146	6 510	638	56 674
	Jun	168	3 150	22 084	24 197	199	0	5 622	3 019	588	8 000	37 747	3 115	1 472	6 547	971	58 440
	Jul	252	3 305	22 984	26 616	191	0	5 659	3 252	673	8 270	41 214	3 207	1 338	6 817	740	62 259
	Ago	318	870	24 711	23 988	180	0	4 996	3 384	702	8 249	37 789	3 300	710	6 921	777	58 448
	Set	193	743	22 576	24 701	178	0	5 374	3 459	586	8 068	36 293	3 310	971	7 144	850	57 223
	Out	164	794	22 715	26 559	179	0	5 206	3 446	556	7 648	38 489	3 360	974	7 228	808	59 063
	Nov	133	927	22 987	26 633	184	0	5 778	3 463	538	7 646	37 762	5 381	1 108	6 797	873	60 105
	Dez	302	1 996	20 674	27 239	183	0	6 040	3 817	687	7 909	37 192	5 648	1 244	6 658	913	60 251

	1	2	3	4	5	6	7	8	9	10	11	12	13	14	15	16=1+...+8= =9+...+15
	Notes and coins	Transferable deposits	Other deposits	Loans and other assets	Non-performing loans	Money market paper[2]	Securities other than shares[3]	Shares and other equity	Central banks	Departments abroad	Other	Non-monetary financial institutions	General government	Non-financial corporations	Private individuals[4]	Total
										Other MFI						
									Monetary financial institutions							
	Financial instrument								Institutional sector[1]							

(1) Valores estimados até Agosto de 1997. / Estimated figures up to August 1997.
(2) Inclui unidades de participação de fundos do mercado monetário. / Includes money market funds shares/units.
(3) Inclui acções e outras participações até Agosto de 1997. / Up to August 1997 includes shares and other equity.
(4) Não inclui emigrantes. / Excludes emigrants.

B.3.7.2 PASSIVOS DAS OUTRAS INSTITUIÇÕES FINANCEIRAS MONETÁRIAS FACE A NÃO RESIDENTES[1]

Saldos em fim de mês

LIABILITIES OF OTHER MONETARY FINANCIAL INSTITUTIONS VIS-À-VIS NON-RESIDENTS[1]

End-of-month figures

Fonte / Source: Banco de Portugal

10^6 euros

		Instrumento financeiro					Sector institucional[2]							Total	Por memória:
							Instituições financeiras monetárias								
								Outras IFM							
		Depósitos transferíveis	Outros depósitos	Certificados de depósito	Acordos de recompra	Empréstimos	Bancos centrais	Sede e sucursais da própria instituição	Outras	Instituições financeiras não monetárias	Administrações públicas	Sociedades não financeiras	Particulares[3]		Bilhetes do Tesouro cedidos sem recurso[4]
		1	2	3	4	5	6	7	8	9	10	11	12	13=1+...+5= =6+...+12	14
97	Dez	2 279	28 747	345	537	6 807	28	7 935	23 653	1 183	1	2 703	3 214	38 716	0
98	Dez	4 226	34 307	218	284	9 750	24	8 808	33 249	1 288	5	1 997	3 414	48 785	0
99	Dez	3 960	43 095	423	377	9 953	108	10 179	39 710	2 119	3	1 973	3 716	57 808	0
00	Jul	9 052	49 457	28	274	14 015	71	10 054	51 948	1 929	2	4 861	3 962	72 826	0
	Ago	6 818	48 596	28	259	14 958	179	9 656	49 489	3 092	2	4 225	4 015	70 660	0
	Set	8 158	49 181	29	342	15 624	202	10 454	51 088	3 177	1	4 535	3 878	73 334	0
	Out	6 700	52 333	29	304	15 496	55	11 347	52 075	3 335	3	4 278	3 770	74 863	0
	Nov	6 838	56 100	29	272	14 637	43	11 694	54 591	3 437	3	4 379	3 729	77 877	0
	Dez	6 037	55 606	29	239	16 714	41	15 866	53 482	2 294	17	2 702	4 221	78 625	0
01	Jan	5 473	55 497	26	450	16 669	37	17 983	49 409	2 295	6	4 592	3 793	78 115	0
	Fev	6 814	57 818	26	380	17 641	47	18 257	52 219	2 325	22	5 619	4 189	82 679	0
	Mar	7 673	59 839	1	393	17 114	38	21 923	49 543	2 233	34	6 111	5 137	85 020	0
	Abr	8 069	56 401	26	491	17 926	49	22 153	49 197	2 333	5	4 338	4 839	82 914	0
	Mai	8 440	62 474	26	433	16 185	48	24 053	51 251	2 403	19	5 196	4 590	87 559	0
	Jun	7 180	63 583	1	501	17 793	76	26 780	49 807	2 336	18	4 671	5 368	89 057	0
	Jul	8 277	65 732	1	526	17 372	38	26 851	50 963	2 275	4	6 209	5 567	91 907	0
	Ago	6 037	65 936	1	461	16 516	43	26 728	48 996	2 592	4	5 704	4 883	88 950	0
	Set	6 129	63 650	1	376	17 481	34	29 208	46 548	2 237	4	5 028	4 577	87 636	0
	Out	7 394	61 335	15	482	21 897	44	28 849	50 203	2 716	4	4 681	4 626	91 123	0
	Nov	6 658	64 184	16	644	22 713	45	30 005	51 856	2 687	4	4 275	5 343	94 215	0
	Dez	8 029	61 410	2	812	25 418	118	32 545	51 861	2 572	22	3 461	5 090	95 670	0

	1	2	3	4	5	6	7	8	9	10	11	12	13=1+...+5= =6+...+12	14
	Transferable deposits	Other deposits	Certificates of deposit	Repurchase agreements	Loans	Central banks	Departments abroad	Other	Non-monetary financial institutions	General government	Non-financial corporations	Private individuals[3]	Total	Treasury bills sold outright[4]
							Other MFI							
						Monetary financial institutions								
	Financial instrument					Institutional sector[2]								Memo items:

(1) Exclui passivos sob a forma de títulos. / Excludes liabilities for securities issued.
(2) Valores estimados até Agosto de 1997. / Estimated figures up to August 1997.
(3) Não inclui emigrantes. / Excludes emigrants.
(4) Inclui CLIP até Março de 1996, data da última amortização. / Up to March 1996 includes CLIP. On this date all CLIP-related loans have been repaid.

B.3.8 ACTIVOS E PASSIVOS DAS OUTRAS INSTITUIÇÕES FINANCEIRAS MONETÁRIAS - SECTOR NÃO ESPECIFICADO

Saldos em fim de mês

ASSETS AND LIABILITIES OF OTHER MONETARY FINANCIAL INSTITUTIONS - NON-SPECIFIED SECTOR

End-of-month figures

Fonte / Source: Banco de Portugal

10^6 euros

		Activos	Passivos					
		Imóveis, mobiliário e material	Títulos excepto capital e obrigações subordinadas	Obrigações subordinadas	Unidades de participação de fundos do mercado monetário	Capital e reservas[1]	Outros passivos (líquidos)	Total
		1	2	3	4	5	6	7=2+...+6
97	Dez	3 267	9 890	3 182	.	13 124	-114	26 082
98	Dez	3 461	10 588	3 208	.	15 986	-416	29 366
99	Dez	3 391	13 204	3 706	.	20 212	-3 439	33 683
00	Jul	3 362	15 049	3 820	33	22 772	-5 145	36 530
	Ago	3 352	16 066	3 825	111	23 398	-5 365	38 035
	Set	3 344	16 498	3 840	104	23 414	-2 720	41 136
	Out	3 352	16 631	3 847	105	23 552	-361	43 774
	Nov	3 351	17 680	3 849	109	23 653	-2 733	42 558
	Dez	3 242	17 834	4 141	115	22 912	-3 008	41 993
01	Jan	3 366	17 848	4 120	115	23 507	-729	44 860
	Fev	3 326	18 703	4 616	124	23 237	-1 737	44 943
	Mar	3 315	19 208	4 617	127	23 100	-1 888	45 164
	Abr	3 319	19 108	4 650	133	23 730	-1 777	45 844
	Mai	3 175	19 840	4 656	131	23 656	-1 996	46 287
	Jun	3 160	19 557	5 330	147	24 005	-1 051	47 989
	Jul	3 225	20 004	5 540	155	23 792	-1 063	48 428
	Ago	3 086	19 890	5 539	153	23 202	-612	48 172
	Set	3 546	19 957	5 671	147	23 471	-967	48 280
	Out	3 569	19 956	5 663	151	23 527	-1 567	47 730
	Nov	3 571	20 066	5 593	158	23 484	-2 013	47 287
	Dez	3 621	20 046	5 686	166	24 433	-5 669	44 663

	1	2	3	4	5	6	7=2+...+6
	Fixed assets	Securities other than capital and subordinated bonds	Subordinated bonds	Money market funds shares / units	Capital and reserves[1]	Other liabilities (net)	Total
	Assets	Liabilities					

(1) A partir de Dezembro de 1999, a noção de capital e reservas para fins estatísticos inclui provisões para créditos de cobrança duvidosa. / From December 1999 onwards, the capital and reserves definition for statistical purposes includes provisions for non-performing loans.

B.4.1.1 EMPRÉSTIMOS DE OUTRAS INSTITUIÇÕES FINANCEIRAS MONETÁRIAS ÀS INSTITUIÇÕES FINANCEIRAS NÃO MONETÁRIAS [1]

LOANS OF OTHER MONETARY FINANCIAL INSTITUTIONS TO NON-MONETARY FINANCIAL INSTITUTIONS [1]

Por prazo - Saldos em fim de mês

By maturity - End-of-month figures

Fonte / Source: Banco de Portugal

10^6 euros

		Outros intermediários e auxiliares financeiros				Sociedades de seguros e fundos de pensões				Total			
		Até 1 ano	De 1 a 5 anos	A mais de 5 anos	Total	Até 1 ano	De 1 a 5 anos	A mais de 5 anos	Total	Até 1 ano	De 1 a 5 anos	A mais de 5 anos	Total
		1	2	3	4=1+2+3	5	6	7	8=5+6+7	9=1+5	10=2+6	11=3+7	12=4+8=9+10+11
97	Dez	3 088	712	514	4 314	366	67	78	512	3 454	780	592	4 826
98	Dez	3 762	962	964	5 688	71	104	72	248	3 833	1 067	1 037	5 936
99	Dez	4 988	1 150	2 095	8 233	176	98	72	346	5 164	1 248	2 166	8 578
00	Jul	7 698	1 684	2 867	12 249	71	31	20	121	7 768	1 715	2 887	12 370
	Ago	7 636	1 569	2 205	11 410	85	31	20	135	7 720	1 599	2 225	11 545
	Set	7 748	1 653	2 165	11 565	295	31	20	346	8 043	1 683	2 185	11 911
	Out	8 101	1 607	1 984	11 692	92	31	20	142	8 193	1 638	2 004	11 834
	Nov	8 076	1 623	1 981	11 680	169	31	20	220	8 245	1 654	2 001	11 900
	Dez	8 736	1 727	1 815	12 277	162	31	20	212	8 898	1 757	1 835	12 490
01	Jan	9 140	1 864	1 815	12 819	195	61	20	276	9 335	1 925	1 835	13 095
	Fev	8 267	1 960	1 807	12 034	116	31	20	167	8 383	1 991	1 827	12 201
	Mar	10 167	1 939	1 548	13 655	79	31	20	130	10 246	1 970	1 568	13 785
	Abr	10 174	1 829	1 586	13 589	96	31	20	147	10 270	1 860	1 606	13 736
	Mai	10 517	1 863	1 649	14 030	85	31	20	135	10 602	1 894	1 669	14 165
	Jun	10 681	1 829	1 551	14 061	168	31	20	218	10 849	1 859	1 571	14 279
	Jul	10 880	1 931	1 553	14 364	76	31	20	127	10 957	1 962	1 573	14 492
	Ago	10 852	2 050	1 446	14 348	78	31	20	129	10 930	2 081	1 466	14 477
	Set	10 615	2 030	1 549	14 194	86	31	20	136	10 701	2 061	1 568	14 330
	Out	10 698	2 217	1 437	14 351	195	31	19	245	10 893	2 248	1 456	14 597
	Nov	9 034	2 082	1 454	12 570	76	31	19	126	9 110	2 113	1 473	12 696
	Dez	7 790	2 367	1 460	11 617	150	31	19	200	7 940	2 398	1 479	11 817
		1	2	3	4=1+2+3	5	6	7	8=5+6+7	9=1+5	10=2+6	11=3+7	12=4+8=9+10+11
		Up to 1 year	From 1 to 5 years	Over 5 years	Total	Up to 1 year	From 1 to 5 years	Over 5 years	Total	Up to 1 year	From 1 to 5 years	Over 5 years	Total
		Other financial intermediaries and financial auxiliaries				Insurance corporations and pension funds				Total			

(1) Não inclui crédito titulado. / Excludes securities.

B.4.1.2 EMPRÉSTIMOS DE OUTRAS INSTITUIÇÕES FINANCEIRAS MONETÁRIAS ÀS ADMINISTRAÇÕES PÚBLICAS EXCEPTO ADMINISTRAÇÃO CENTRAL [1]

LOANS OF OTHER MONETARY FINANCIAL INSTITUTIONS TO GENERAL GOVERNMENT EXCEPT CENTRAL GOVERNMENT [1]

Por prazo - Saldos em fim de mês

By maturity - End-of-month figures

Fonte / Source: Banco de Portugal

10^6 euros

		Total				Do qual:							
						Administração regional				Administração local			
		Até 1 ano	De 1 a 5 anos	A mais de 5 anos	Total	Até 1 ano	De 1 a 5 anos	A mais de 5 anos	Total	Até 1 ano	De 1 a 5 anos	A mais de 5 anos	Total
		1	2	3	4=1+2+3	5	6	7	8=5+6+7	9	10	11	12=9+10+11
97	Dez	33	84	892	1 009	9	4	4	17	23	81	884	988
98	Dez	67	138	1 062	1 267	15	2	6	23	50	136	1 052	1 238
99	Dez	141	212	1 236	1 588	16	51	18	84	53	161	1 214	1 428
00	Jul	126	160	1 389	1 675	43	21	18	82	70	139	1 367	1 576
	Ago	129	165	1 396	1 690	37	21	19	78	79	143	1 374	1 596
	Set	136	165	1 425	1 726	48	22	19	89	78	142	1 403	1 624
	Out	120	168	1 467	1 755	44	23	19	85	66	145	1 445	1 655
	Nov	102	179	1 505	1 787	23	34	18	76	65	145	1 484	1 693
	Dez	153	206	1 562	1 921	44	63	18	125	62	143	1 540	1 745
01	Jan	113	227	1 637	1 977	44	63	19	126	47	164	1 615	1 826
	Fev	177	213	1 651	2 041	73	63	19	155	69	149	1 629	1 847
	Mar	198	215	1 680	2 094	80	64	19	163	64	151	1 658	1 873
	Abr	222	202	1 721	2 145	57	65	18	140	66	137	1 699	1 902
	Mai	215	203	1 758	2 176	36	65	28	128	71	138	1 727	1 936
	Jun	220	202	1 770	2 193	52	66	17	135	74	136	1 750	1 960
	Jul	245	204	1 848	2 297	54	67	28	148	80	137	1 817	2 034
	Ago	295	174	1 901	2 370	53	32	27	113	90	141	1 870	2 101
	Set	304	176	1 972	2 452	64	33	27	124	79	142	1 942	2 163
	Out	289	163	2 043	2 495	43	34	29	106	82	129	2 008	2 220
	Nov	308	160	2 037	2 506	65	34	28	127	92	126	2 004	2 222
	Dez	379	166	2 223	2 768	116	32	33	181	64	133	2 184	2 382
		1	2	3	4=1+2+3	5	6	7	8=5+6+7	9	10	11	12=9+10+11
		Up to 1 year	From 1 to 5 years	Over 5 years	Total	Up to 1 year	From 1 to 5 years	Over 5 years	Total	Up to 1 year	From 1 to 5 years	Over 5 years	Total
						Regional Government				Local Government			
		Total				Of which:							

(1) Não inclui crédito titulado. / Excludes securities.

B.4.1.3 EMPRÉSTIMOS DE OUTRAS INSTITUIÇÕES FINANCEIRAS MONETÁRIAS ÀS SOCIEDADES NÃO FINANCEIRAS [1]
Por prazo - Saldos em fim de mês

LOANS OF OTHER MONETARY FINANCIAL INSTITUTIONS TO NON-FINANCIAL CORPORATIONS [1]
By maturity - End-of-month figures

Fonte / Source: Banco de Portugal

10^6 euros

		Até 1 ano	De 1 a 5 anos	A mais de 5 anos	Total	Do qual: Cobrança duvidosa
		1	2	3	4=1+2+3	5
97	Dez	19 358	6 819	5 588	31 765	2 048
98	Dez	23 761	8 249	7 026	39 036	1 848
99	Dez	29 409	9 926	10 080	49 415	1 595
00	Jul	30 131	14 989	11 617	56 737	1 573
	Ago	30 272	15 116	11 832	57 219	1 536
	Set	30 781	15 586	12 148	58 515	1 546
	Out	31 995	15 935	12 230	60 160	1 585
	Nov	32 444	15 792	12 230	60 467	1 578
	Dez	32 730	16 261	12 354	61 345	1 517
01	Jan	32 067	16 910	13 025	62 002	1 605
	Fev	32 763	17 188	13 064	63 016	1 784
	Mar	34 956	17 445	12 868	65 269	1 748
	Abr	34 998	17 583	13 094	65 674	1 749
	Mai	35 403	17 832	13 189	66 425	1 682
	Jun	36 185	18 331	13 756	68 272	1 755
	Jul	36 556	18 603	13 401	68 560	1 745
	Ago	36 367	18 951	13 807	69 125	1 739
	Set	36 847	19 111	14 409	70 367	1 774
	Out	36 732	19 007	14 658	70 396	1 742
	Nov	37 079	19 171	14 686	70 936	1 773
	Dez	36 543	19 733	15 174	71 450	1 710

	1 Up to 1 year	2 From 1 to 5 years	3 Over 5 years	4=1+2+3 Total	5 Non-performing loans of which:

(1) Não inclui crédito titulado. / Excludes securities.

B.4.1.4 EMPRÉSTIMOS DE OUTRAS INSTITUIÇÕES FINANCEIRAS MONETÁRIAS A PARTICULARES [1] [2] (continua)
Por finalidade e prazo - Saldos em fim de mês

LOANS OF OTHER MONETARY FINANCIAL INSTITUTIONS TO PRIVATE INDIVIDUALS [1] [2] (to be continued)
By purpose and maturity - End-of-month figures

Fonte / Source: Banco de Portugal

10^6 euros

		Habitação					Consumo [3]				
		Até 1 ano	De 1 a 5 anos	A mais de 5 anos	Total	do qual: Cobrança duvidosa	Até 1 ano	De 1 a 5 anos	A mais de 5 anos	Total	do qual: Cobrança duvidosa
		1	2	3	4=1+2+3	5	6	7	8	9=6+7+8	10
97	Dez	170	499	23 418	24 087	335	2 328	2 042	643	5 013	233
98	Dez	235	642	31 556	32 433	381	2 391	3 057	743	6 191	271
99	Dez	431	785	40 963	42 180	449	2 414	2 992	1 364	6 770	248
00	Jul	593	1 011	45 737	47 340	489	2 361	3 204	1 534	7 099	255
	Ago	628	1 004	46 434	48 066	496	2 307	3 228	1 559	7 094	259
	Set	634	1 012	47 003	48 648	517	2 222	3 509	1 620	7 351	271
	Out	642	1 014	47 668	49 323	529	2 258	3 655	1 761	7 675	289
	Nov	634	1 030	48 250	49 914	544	2 287	3 779	1 808	7 873	300
	Dez	437	1 189	49 108	50 735	544	2 370	3 848	1 959	8 177	298
01	Jan	404	1 127	49 558	51 088	538	2 310	3 875	1 996	8 181	323
	Fev	400	1 119	49 968	51 487	542	2 236	3 949	1 936	8 120	344
	Mar	408	863	50 939	52 210	542	1 345	3 910	2 290	7 545	319
	Abr	390	869	51 801	53 060	560	1 413	3 940	2 371	7 724	284
	Mai	390	873	52 279	53 543	568	1 277	3 823	2 447	7 548	282
	Jun	420	885	52 950	54 255	582	1 305	3 816	2 504	7 625	300
	Jul	388	891	53 709	54 988	576	1 233	3 903	2 577	7 714	302
	Ago	457	893	54 377	55 728	601	1 215	3 869	2 646	7 729	306
	Set	462	899	55 000	56 361	650	1 288	3 818	2 782	7 887	319
	Out	484	908	55 725	57 117	675	1 281	3 782	3 009	8 072	352
	Nov	395	926	56 411	57 732	673	1 301	3 825	2 723	7 849	361
	Dez	396	931	56 006	57 333	663	1 508	3 762	2 772	8 042	318

	1 Up to 1 year	2 From 1 to 5 years	3 Over 5 years	4=1+2+3 Total	5 Non-performing loans of which:	6 Up to 1 year	7 From 1 to 5 years	8 Over 5 years	9=6+7+8 Total	10 Non-performing loans of which:
	Housing					Consumption[3]				

(1) Não inclui crédito titulado. / Excludes securities.
(2) Inclui crédito a emigrantes. / Includes credit to emigrants.
(3) Os empréstimos ao consumo estão incluídos nos outros fins até Setembro de 1997. / Up to September 1997 consumer credit is included in credit to other purposes.

B.4.1.4 EMPRÉSTIMOS DE OUTRAS INSTITUIÇÕES FINANCEIRAS MONETÁRIAS A PARTICULARES[1] [2] (continuação)

Por finalidade e prazo - Saldos em fim de mês

LOANS OF OTHER MONETARY FINANCIAL INSTITUTIONS TO PRIVATE INDIVIDUALS[1] [2] (continued)

By purpose and maturity - End-of-month figures

Fonte / Source: Banco de Portugal

10^6 euros

	Outros fins[3]					Total				
	Até 1 ano	De 1 a 5 anos	A mais de 5 anos	Total	do qual: Cobrança duvidosa	Até 1 ano	De 1 a 5 anos	A mais de 5 anos	Total	do qual: Cobrança duvidosa
	11	12	13	14=11+12+13	15	16	17	18	19=16+17+18=4+9+14	20=5+10+15
97 Dez	2 242	1 572	933	4 747	515	4 740	4 113	24 994	33 847	1 082
98 Dez	2 850	1 893	1 124	5 866	482	5 476	5 591	33 423	44 490	1 133
99 Dez	3 523	2 563	1 717	7 803	468	6 369	6 340	44 044	56 753	1 166
00 Jul	3 397	2 909	2 131	8 437	484	6 350	7 124	49 402	62 876	1 228
Ago	3 589	2 944	2 188	8 722	487	6 524	7 176	50 182	63 882	1 242
Set	3 571	2 990	2 185	8 746	458	6 426	7 510	50 808	64 745	1 245
Out	3 819	3 052	2 179	9 050	442	6 720	7 720	51 608	66 048	1 260
Nov	3 832	3 114	2 187	9 134	435	6 754	7 922	52 245	66 921	1 278
Dez	4 643	3 001	2 257	9 901	422	7 450	8 038	53 324	68 813	1 263
01 Jan	4 392	2 923	2 222	9 538	418	7 106	7 925	53 776	68 807	1 280
Fev	4 338	2 848	2 233	9 419	434	6 974	7 916	54 137	69 027	1 320
Mar	4 884	2 896	2 354	10 134	429	6 638	7 669	55 583	69 890	1 291
Abr	4 884	2 812	2 381	10 077	483	6 687	7 621	56 554	70 861	1 327
Mai	4 877	2 892	2 427	10 196	476	6 545	7 588	57 154	71 287	1 326
Jun	4 884	2 927	2 483	10 293	466	6 608	7 628	57 937	72 173	1 348
Jul	4 903	2 979	2 587	10 469	478	6 525	7 773	58 873	73 171	1 356
Ago	4 764	2 955	2 591	10 311	469	6 436	7 717	59 615	73 768	1 376
Set	4 668	2 875	2 502	10 045	476	6 418	7 591	60 284	74 294	1 445
Out	4 676	2 792	2 487	9 955	479	6 441	7 482	61 220	75 143	1 506
Nov	4 723	2 844	2 528	10 095	495	6 419	7 596	61 661	75 676	1 530
Dez	5 066	2 832	2 636	10 534	500	6 971	7 525	61 414	75 909	1 480
	11	12	13	14=11+12+13	15	16	17	18	19=16+17+18=4+9+14	20=5+10+15
	Up to 1 year	1 to 5 years	Over 5 years	Total	Non-performing loans of which:	Up to 1 year	1 to 5 years	Over 5 years	Total	Non-performing loans of which:
	Other purposes[3]					Total				

(1) Não inclui crédito titulado. / Excludes securities.
(2) Inclui crédito a emigrantes. / Includes credit to emigrants.
(3) Os empréstimos ao consumo estão incluídos nos outros fins até Setembro de 1997. / Up to September 1997 consumer credit is included in credit to other purposes.

B.4.2.1 EMPRÉSTIMOS DE OUTRAS INSTITUIÇÕES FINANCEIRAS MONETÁRIAS A SOCIEDADES NÃO FINANCEIRAS[1] (continua)

Por ramo de actividade - Saldos em fim de mês

LOANS OF OTHER MONETARY FINANCIAL INSTITUTIONS TO NON-FINANCIAL CORPORATIONS[1] (to be continued)

By branch of activity - End-of-month figures

Fonte / Source: Banco de Portugal

10^6 euros

	Agricultura, produção animal, caça e silvicultura		Pesca		Indústrias extractivas		Indústrias transformadoras		Produção e distribuição de electricidade, gás e água		Construção	
	Total	do qual: Cobrança duvidosa	Total	do qual: Cobrança duvidosa	Total	do qual: Cobrança duvidosa	Total	do qual: Cobrança duvidosa	Total	do qual: Cobrança duvidosa	Total	do qual: Cobrança duvidosa
	1	2	3	4	5	6	7	8	9	10	11	12
97 Dez	558	62	87	8	345	21	8 011	801	956	2	4 942	382
98 Dez	585	67	91	8	356	18	9 252	735	1 182	1	6 588	269
99 Dez	746	62	96	19	489	14	10 519	647	1 666	3	8 667	224
00 Jul	792	62	90	17	503	14	11 857	604	2 021	5	10 658	238
Ago	786	62	88	16	520	14	11 956	592	1 960	1	10 717	232
Set	784	60	89	16	496	13	12 088	581	2 066	1	11 070	226
Out	790	60	88	17	512	15	12 261	578	2 252	1	11 288	230
Nov	795	59	88	17	514	15	12 464	576	2 296	1	11 620	230
Dez	797	57	90	16	519	13	12 056	552	2 341	3	12 126	212
01 Jan	760	62	87	17	547	14	12 421	592	2 277	7	12 174	225
Fev	763	62	88	18	544	15	12 568	684	2 289	1	12 297	246
Mar	734	62	92	19	533	15	12 464	645	1 911	1	12 407	250
Abr	798	66	92	17	525	15	12 815	642	1 890	1	12 530	253
Mai	807	63	91	16	546	15	12 871	614	2 022	6	12 760	255
Jun	825	66	96	16	559	14	12 931	634	2 047	4	13 279	284
Jul	808	64	99	16	553	14	12 992	633	2 044	2	13 458	265
Ago	815	64	97	15	572	13	12 958	637	2 021	3	13 913	275
Set	783	56	97	15	560	14	13 088	642	2 083	4	14 208	274
Out	810	61	96	14	626	14	13 132	665	2 130	1	14 196	264
Nov	809	59	98	14	604	13	13 208	659	2 152	2	14 488	275
Dez	860	57	100	13	645	13	13 260	622	2 082	2	14 507	256
	1	2	3=1+2	4	5	6	7=5+6	8	9	10	11=9+10	12
	Total	Non-performing loans of which:	Total	Non-performing loans of which:	Total	Non-performing loans of which:	Total	Non-performing loans of which:	Total	Non-performing loans of which:	Total	Non-performing loans of which:
	Agriculture, hunting and forestry		Fishing		Mining and quarrying		Manufacturing		Production and distribution of electricity, gas and water		Construction	

(1) Não inclui crédito titulado. / Excludes securities.

B.4.2.1 EMPRÉSTIMOS DE OUTRAS INSTITUIÇÕES FINANCEIRAS MONETÁRIAS A SOCIEDADES NÃO FINANCEIRAS[1] (continuação)

LOANS OF OTHER MONETARY FINANCIAL INSTITUTIONS TO NON-FINANCIAL CORPORATIONS[1] (continued)

Por ramo de actividade - Saldos em fim de mês

By branch of activity - End-of-month figures

Fonte / Source: Banco de Portugal

10^6 euros

	Comércio por grosso e a retalho, reparação de veículos automóveis, motociclos e de bens de uso pessoal e doméstico[2]		Alojamento e restauração (restaurantes e similares)[2]		Transportes, armazenagem e comunicações		Actividades imobiliárias, alugueres e serviços prestados às empresas[3]		Educação, saúde e outras actividades de serviços colectivos, sociais e pessoais[3]		Total	
	Total	do qual: Cobrança duvidosa	Total	do qual: Cobrança duvidosa	Total	do qual: Cobrança duvidosa	Total	do qual: Cobrança duvidosa	Total	do qual: Cobrança duvidosa	Total	do qual: Cobrança duvidosa
	13	14	15	16	17	18	19	20	21	22	23	24
97 Dez	8 327	469	781	51	1 005	40	5 158	153	1 593	60	31 765	2 048
98 Dez	10 079	455	812	43	1 371	37	6 577	136	2 145	79	39 036	1 848
99 Dez	11 287	409	919	33	2 050	34	9 895	98	3 082	55	49 417	1 595
00 Jul	12 513	395	1 135	36	2 629	33	11 665	116	2 874	52	56 737	1 573
Ago	12 495	386	1 157	38	2 658	32	11 951	113	2 931	49	57 219	1 536
Set	12 558	390	1 142	38	2 828	31	12 282	108	3 112	81	58 515	1 546
Out	12 806	392	1 160	40	3 061	30	12 853	129	3 089	93	60 160	1 585
Nov	12 628	394	1 193	39	3 090	30	12 754	120	3 025	98	60 466	1 578
Dez	12 478	376	1 213	37	3 241	30	13 344	134	3 139	87	61 345	1 517
01 Jan	12 670	388	1 256	44	3 016	32	13 663	128	3 131	96	62 002	1 605
Fev	12 660	438	1 283	41	3 138	35	14 218	137	3 166	106	63 016	1 784
Mar	13 050	429	1 306	42	3 241	34	16 191	147	3 341	103	65 269	1 748
Abr	13 071	427	1 318	42	3 095	35	16 120	143	3 420	106	65 674	1 749
Mai	13 320	398	1 325	41	3 140	32	16 097	138	3 445	103	66 425	1 682
Jun	13 191	417	1 364	42	3 364	36	16 939	133	3 677	110	68 272	1 756
Jul	13 003	426	1 367	42	3 327	35	17 295	144	3 614	105	68 561	1 745
Ago	12 925	442	1 357	38	3 334	33	17 527	122	3 606	98	69 125	1 739
Set	12 855	439	1 368	39	3 325	36	18 384	147	3 616	108	70 367	1 773
Out	12 907	401	1 394	40	3 524	36	18 244	129	3 337	116	70 397	1 742
Nov	12 879	428	1 404	38	3 656	33	18 211	121	3 427	130	70 936	1 773
Dez	12 718	430	1 488	36	3 596	32	18 637	117	3 556	132	71 450	1 710

	13	14	15	16	17	18	19	20	21	22	23	24
	Total	Non-performing loans of which:	Total	Non-performing loans of which:	Total	Non-performing loans of which:	Total	Non-performing loans of which:	Total	Non-performing loans of which:	Total	Non-performing loans of which:
	Wholesale and retail trade, repair of motor vehicles, motorcycles and personal and household goods[2]		Hotels and catering (restaurants and other)[2]		Transport, storage and communications		Real estate, rental and supply of services to companies[3]		Education, health and other community, social and personal service sctivities[3]		Total	

(1) Não inclui crédito titulado. / Excludes securities.
(2) Alojamento e restauração está incluído no comércio por grosso ... até Junho de 1997. / Up to June 1997 hotels and catering is included in wholesale and retai trade...
(3) Educação, saúde ... está incluída em actividades imobiliárias, alugueres e serviços prestados às empresas, até Junho de 1997. / Up to June 1997 education, health ... is included in real estate, rental and supply of services to companies.

B.4.2.2 EMPRÉSTIMOS DE OUTRAS INSTITUIÇÕES FINANCEIRAS MONETÁRIAS A SOCIEDADES NÃO FINANCEIRAS DA INDÚSTRIA TRANSFORMADORA[1] [2]

LOANS OF OTHER MONETARY FINANCIAL INSTITUTIONS TO NON-FINANCIAL CORPORATIONS OF THE MANUFACTURING INDUSTRY[1] [2]

Por ramo de actividade - Saldos em fim de mês

By branch of activity - End-of-month figures

Fonte / Source: Banco de Portugal

10^6 euros

	Indústrias alimentares, das bebidas e do tabaco	Indústria têxtil	Indústria do couro e de produtos do couro	Indústrias da madeira e da cortiça e suas obras	Indústrias de pasta, de papel e cartão e seus artigos: edição e impressão	Fabricação de coque, produtos petrolíferos refinados e combustível nuclear	Fabricação de produtos químicos e de fibras sintéticas ou artificiais	Fabricação de artigos de borracha e de matérias plásticas	Fabricação de outros produtos minerais não metálicos	Indústrias metalúrgicas de base e de produtos metálicos	Fabricação de máquinas e de equipamentos não especificados	Fabricação de equipamento eléctrico e de óptica	Fabricação de material de transporte	Indústrias transformadoras, não especificadas	Total
	1	2	3	4	5	6	7	8	9	10	11	12	13	14	15=1+...+14
97 Dez	1 536	1 547	363	793	446	157	381	182	559	579	405	361	323	379	8 011
98 Dez	1 775	1 771	406	867	593	115	504	213	618	730	401	429	374	456	9 252
99 Dez	2 036	1 857	406	975	678	218	576	304	786	867	424	434	430	528	10 519
00 Jul	2 171	2 044	442	1 010	841	135	688	339	1 221	953	417	511	451	635	11 857
Ago	2 171	2 055	440	1 042	910	82	692	346	1 233	959	422	484	494	627	11 956
Set	2 142	2 081	436	1 046	909	100	691	343	1 272	984	437	487	528	629	12 088
Out	2 201	2 078	428	1 060	892	134	696	371	1 274	985	466	552	518	604	12 261
Nov	2 284	2 132	435	1 054	826	157	703	368	1 319	976	464	577	550	619	12 464
Dez	2 214	2 071	439	1 034	746	153	621	346	1 323	972	471	502	513	649	12 056
01 Jan	2 273	2 148	439	1 100	748	132	650	358	1 426	973	478	533	542	620	12 421
Fev	2 298	2 127	449	1 121	734	158	663	365	1 437	998	484	535	546	653	12 568
Mar	2 475	2 066	467	1 114	728	116	676	370	1 321	1 007	481	486	552	605	12 464
Abr	2 498	2 093	462	1 173	908	122	698	371	1 332	1 009	485	468	582	613	12 815
Mai	2 472	2 132	468	1 150	943	127	701	392	1 336	1 014	496	477	548	616	12 871
Jun	2 489	2 162	479	1 120	820	160	730	402	1 331	1 052	511	491	560	625	12 931
Jul	2 489	2 143	479	1 159	820	122	753	391	1 368	1 074	520	500	559	615	12 992
Ago	2 451	2 140	465	1 183	862	75	752	392	1 379	1 077	514	483	574	612	12 958
Set	2 439	2 156	459	1 266	859	97	756	402	1 350	1 093	531	486	579	615	13 088
Out	2 503	2 192	450	1 193	795	122	776	417	1 377	1 083	561	480	568	615	13 132
Nov	2 563	2 182	463	1 145	787	121	761	421	1 381	1 108	565	496	588	626	13 208
Dez	2 525	2 219	446	1 157	826	137	733	424	1 421	1 113	584	488	569	618	13 260

	1	2	3	4	5	6	7	8	9	10	11	12	13	14	15=1+...+14
	Food, beverages and tobacco	Textiles	Manufacture of leather and leather products	Wood and cork industries and articles thereof	Polp, paper, and paperboard industries and articles thereof; publishing and printing	Manufacture of coke, refined oil products and nuclear fuel	Manufacture of chemical and man-made fibres	Manufacture of rubber articles and plastic materials	Manufacture of other non-metalic mineral products	Base metal industries and manufacture of metal products	Manufacture of machinery and equipment, non elsewhere classified	Manufacture of electrical and optical equipment	Manufacture of transport material	Manufacturing industries, non elsewhere classified	Total

(1) Não inclui crédito titulado. / Excludes securities.
(2) Até Junho de 1997 a coluna (3) está incluída na coluna (2), as colunas (6) e (8) estão incluídas na coluna (7) e a parte "Indústria de produtos metálicos" da coluna (10) e as colunas (12) e (13) estão incluídas na coluna (11). / Up to June 1997 column (3) is included in column (2), columns (6) and (8) are included in column (7) and the "Manufacture of metal products" in column (10) and columns (12) and (13) are included in column (11).

B.4.2.3 PAPEL COMERCIAL EM CARTEIRA DE OUTRAS INSTITUIÇÕES FINANCEIRAS MONETÁRIAS, EMITIDO POR SOCIEDADES NÃO FINANCEIRAS[1]

COMMERCIAL PAPER ISSUED BY NON-FINANCIAL CORPORATIONS HELD IN THE PORTFOLIO OF OTHER MONETARY FINANCIAL INSTITUTIONS[1]

Por ramo de actividade - Saldos em fim de mês

By branch of activity - End-of-month figures

Fonte / Source: Banco de Portugal

10^6 euros

		Agricultura, produção animal, caça e silvicultura	Pesca	Indústrias extractivas	Indústrias transforma-doras	Produção e distribuição de electricidade, gás e água	Construção	Comércio por grosso e a retalho; rep.de veículos automóveis, motociclos e de bens de uso pessoal e doméstico	Alojamento e restauração (restaurantes e similares)	Transportes, armazenagem e comunicações	Actividades imobiliárias, alugueres e serviços prestados às empresas	Educação, saúde e outras actividades de serviços colectivos, sociais e pessoais	Total
		1	2	3	4	5	6	7	8	9	10	11	12=1+...+11
97	Dez	0	0	0	370	107	79	127	9	123	195	61	1 071
98	Dez	1	0	10	307	54	155	149	7	50	152	39	924
99	Dez	1	0	5	355	65	58	206	5	284	292	95	1 367
00	Jul	1	0	6	851	145	85	212	2	229	614	101	2 247
	Ago	1	0	5	951	147	85	220	2	207	647	99	2 365
	Set	1	0	6	929	147	36	190	2	117	598	92	2 119
	Out	1	0	6	971	343	61	195	4	250	663	90	2 585
	Nov	1	0	6	981	343	84	192	5	325	558	88	2 583
	Dez	1	0	4	854	326	99	190	5	294	596	171	2 541
01	Jan	1	0	9	955	343	103	197	5	240	585	169	2 606
	Fev	1	0	6	1 330	343	89	198	5	144	591	174	2 881
	Mar	1	0	1	1 317	343	98	206	5	105	493	155	2 723
	Abr	1	0	2	1 183	230	100	194	5	111	550	82	2 458
	Mai	1	0	2	1 075	272	131	182	5	146	964	68	2 846
	Jun	1	0	5	933	256	108	111	3	93	1 182	72	2 765
	Jul	1	0	9	844	270	116	166	4	135	1 093	33	2 673
	Ago	1	0	9	789	265	125	174	3	99	1 071	41	2 578
	Set	1	0	7	771	260	134	173	2	220	1 154	62	2 784
	Out	1	0	7	769	251	131	140	2	202	960	28	2 490
	Nov	1	0	11	794	262	142	163	5	194	911	11	2 495
	Dez	1	0	16	1 039	284	111	130	5	143	998	53	2 780

	1	2	3	4	5	6	7	8	9	10	11	12=1+...+11
	Agriculture, hunting and forestry	Fishing	Mining and quarrying	Manufacturing	Production and distribution of electricity, gas and water	Construction	Wholesale and retail trade; repair of motor vehicles, motorcycles and personal and household goods	Hotels and catering (restaurants and other)	Transport, storage and commu-nications	Real estate, rental and supply of services to companies	Education, health and other community, social and personal service activities	Total

(1) Séries estimadas até Agosto de 1997. / Estimated series up to August 1997.

B.4.3 ACTIVOS EM MOEDA ESTRANGEIRA[1] DE OUTRAS INSTITUIÇÕES FINANCEIRAS MONETÁRIAS FACE AO SECTOR NÃO MONETÁRIO

ASSETS DENOMINATED IN FOREIGN CURRENCY[1] OF OTHER MONETARY FINANCIAL INSTITUTIONS VIS-À-VIS NON-MONETARY SECTOR

Por sector institucional e moeda - Saldos em fim de mês

By institutional sector and currency - End-of-month figures

Fonte / Source: Banco de Portugal

10^6 euros

		Sector institucional						Moeda		Total
		Instituições financeiras não monetárias	Administrações públicas	Sociedades não financeiras: Empréstimos	Sociedades não financeiras: Títulos excepto acções	Sociedades não financeiras: Total	Particulares[2]	Outras moedas de países da área do euro	Moedas de países fora da área do euro	
		1	2	3	4	5=3+4	6	7	8	9=1+2+5+6=7+8
97	Dez	284	198	3 320	36	3 356	274	1 096	3 017	4 113
98	Dez	861	259	3 940	70	4 009	264	1 834	3 559	5 393
99	Dez	387	62	3 370	4	3 374	263	743	3 344	4 087
00	Jul	240	68	3 578	21	3 600	227	615	3 521	4 136
	Ago	325	71	3 721	22	3 744	228	600	3 766	4 367
	Set	321	71	3 791	23	3 813	263	604	3 865	4 469
	Out	317	74	4 026	23	4 049	257	614	4 083	4 697
	Nov	275	72	3 329	18	3 347	242	512	3 425	3 937
	Dez	295	68	2 880	18	2 897	229	488	3 002	3 490
01	Jan	200	69	2 792	17	2 810	227	479	2 826	3 306
	Fev	222	69	2 786	17	2 803	230	485	2 839	3 324
	Mar	266	68	2 839	22	2 861	229	591	2 833	3 424
	Abr	252	74	2 858	22	2 880	218	583	2 841	3 424
	Mai	281	71	2 990	21	3 011	222	573	3 012	3 585
	Jun	261	71	2 957	21	2 977	226	562	2 972	3 535
	Jul	757	69	2 859	10	2 868	233	560	3 367	3 927
	Ago	759	66	2 789	9	2 798	230	555	3 298	3 852
	Set	876	66	2 691	11	2 701	227	549	3 321	3 870
	Out	870	66	2 258	13	2 271	210	107	3 311	3 418
	Nov	883	67	2 169	13	2 182	198	73	3 257	3 330
	Dez	916	68	2 081	13	2 094	189	58	3 208	3 266

	1	2	3	4	5=3+4	6	7	8	9=1+2+5+6=7+8
	Non-monetary financial institutions	General government	Credits	Securities other than shares	Total	Private individuals[2]	Other euro area currencies	Non-euro area currencies	Total
			Non-financial corporations						
	Institutional sector						Currency		

(1) Moedas que não escudos ou euros. / Currencies other than escudos or euros.
(2) Inclui emigrantes. / Includes emigrants.

B.4.4 EMPRÉSTIMOS DE OUTRAS INSTITUIÇÕES FINANCEIRAS MONETÁRIAS A SOCIEDADES NÃO FINANCEIRAS E PARTICULARES [1] [2]

LOANS OF OTHER MONETARY FINANCIAL INSTITUTIONS TO NON-FINANCIAL CORPORATIONS AND TO PRIVATE INDIVIDUALS [1] [2]

Por distrito / região autónoma - Saldos em fim de ano

By administrative region - End-of-year figures

Fonte / Source: Banco de Portugal

10^6 euros

		Aveiro 1	Beja 2	Braga 3	Bragança 4	Castelo Branco 5	Coimbra 6	Évora 7	Faro 8	Guarda 9	Leiria 10	Lisboa 11	Portalegre 12
97	Dez	2 811	435	2 931	331	601	1 507	655	1 701	414	1 932	29 847	386
98	Dez	3 722	609	3 933	409	776	2 092	847	2 116	511	2 573	36 804	499
99	Dez	4 684	726	5 389	492	951	2 553	975	2 594	600	3 139	47 754	608
00	Dez	5 863	840	5 797	619	1 310	3 140	1 205	3 195	770	3 899	58 319	745
01	Dez	6 956	997	7 146	683	1 445	3 719	1 413	3 901	895	4 573	62 125	801

		Porto	Santarém	Setúbal	Viana do Castelo	Vila Real	Viseu	Açores	do qual / of which: *Off-shore*	Madeira	do qual / of which: *Off-shore*	Total
97	Dez	11 763	1 714	4 305	610	627	1 025	836	1	1 181	158	65 612
98	Dez	15 625	2 173	5 463	731	778	1 326	1 039	12	1 499	305	83 526
99	Dez	19 652	2 577	6 878	938	916	1 668	1 175	13	1 899	427	106 168
00	Dez	24 650	3 103	7 895	1 199	1 128	2 020	1 543	2	2 917	384	130 157
01	Dez	29 208	3 778	9 031	1 367	1 262	2 406	1 798	1	3 855	665	147 360

(1) Não inclui crédito titulado. / Excludes securities.
(2) Inclui emigrantes. / Includes emigrants.

B.5.1.1 DEPÓSITOS E EQUIPARADOS DE OUTROS INTERMEDIÁRIOS FINANCEIROS E AUXILIARES FINANCEIROS EM OUTRAS INSTITUIÇÕES FINANCEIRAS MONETÁRIAS

Saldos em fim de mês

DEPOSITS AND DEPOSIT-LIKE INSTRUMENTS OF OTHER FINANCIAL INTERMEDIARIES AND FINANCIAL AUXILIARIES WITH OTHER MONETARY FINANCIAL INSTITUTIONS

End-of-month figures

Fonte / Source: Banco de Portugal

10^6 euros

		Depósitos transferíveis	Depósitos com pré-aviso	Depósitos a prazo e equiparados a depósitos								Total
				À vista	Até 30 dias	De 31 a 90 dias	De 91 a 180 dias	De 181 dias a 1 ano	De 1 a 2 anos	A mais de 2 anos	Total	
		1	2	3	4	5	6	7	8	9	10=3+...+9	11=1+2+10
97	Dez	1 890	0	32	624	437	221	327	157	43	1 840	3 730
98	Dez	2 348	0	15	980	430	229	124	115	1 290	3 182	5 530
99	Dez	3 049	0	128	713	442	555	574	152	1 300	3 863	6 912
00	Jul	3 669	0	90	777	578	126	622	19	1 284	3 496	7 164
	Ago	3 313	0	140	912	601	144	637	14	1 283	3 731	7 045
	Set	3 640	0	134	611	549	162	572	14	1 291	3 332	6 972
	Out	2 972	0	152	848	533	167	520	14	1 280	3 515	6 486
	Nov	2 596	0	195	924	470	169	473	14	1 277	3 521	6 117
	Dez	2 668	0	184	678	417	112	439	6	1 280	3 116	5 784
01	Jan	2 596	0	141	640	426	96	413	6	1 275	2 997	5 593
	Fev	2 441	0	232	722	311	116	302	5	1 276	2 962	5 403
	Mar	2 846	0	120	659	368	144	300	4	1 279	2 874	5 721
	Abr	2 499	0	194	658	261	146	142	4	1 281	2 687	5 186
	Mai	2 820	0	167	356	324	124	182	1	1 276	2 428	5 249
	Jun	3 117	0	199	359	357	159	128	1	1 271	2 474	5 590
	Jul	3 494	0	458	194	420	205	139	1	1 270	2 686	6 181
	Ago	3 077	0	122	679	421	202	165	1	1 270	2 860	5 936
	Set	3 703	0	166	691	319	144	153	9	1 438	2 920	6 623
	Out	3 233	0	65	1 156	335	185	151	6	1 438	3 335	6 568
	Nov	3 396	0	107	913	301	220	204	1	1 443	3 189	6 585
	Dez	2 619	0	97	844	483	197	239	35	1 457	3 351	5 969

	1	2	3	4	5	6	7	8	9	10=3+...+9	11=1+2+10
	Transferable deposits	Notice deposits	Sight	Up to 30 days	From 31 to 90 days	From 91 to 180 days	From 181 days to 1 year	From 1 to 2 years	Over 2 years	Total	Total
			Time deposits and deposit-like instruments								

B.5.1.2 DEPÓSITOS E EQUIPARADOS DE SOCIEDADES DE SEGUROS E FUNDOS DE PENSÕES EM OUTRAS INSTITUIÇÕES FINANCEIRAS MONETÁRIAS

Saldos em fim de mês

DEPOSITS AND DEPOSIT-LIKE INSTRUMENTS OF INSURANCE CORPORATIONS AND PENSION FUNDS WITH OTHER MONETARY FINANCIAL INSTITUTIONS

End-of-month figures

Fonte / Source: Banco de Portugal

10^6 euros

		Depósitos transferíveis	Depósitos com pré-aviso	Depósitos a prazo e equiparados a depósitos								Total
				À vista	Até 30 dias	De 31 a 90 dias	De 91 a 180 dias	De 181 dias a 1 ano	De 1 a 2 anos	A mais de 2 anos	Total	
		1	2	3	4	5	6	7	8	9	10=3+...+9	11=1+2+10
97	Dez	557	1	0	765	221	195	220	0	2	1 402	1 961
98	Dez	712	0	0	489	232	58	596	1	2	1 378	2 091
99	Dez	1 131	0	0	1 014	284	111	181	4	22	1 616	2 747
00	Jul	1 164	0	0	743	1 339	19	20	3	20	2 143	3 308
	Ago	932	0	0	497	368	1 083	21	0	20	1 989	2 921
	Set	1 064	0	0	901	272	1 083	21	0	20	2 295	3 359
	Out	1 139	0	0	528	384	1 082	21	0	20	2 033	3 172
	Nov	1 073	0	0	809	1 004	8	21	0	19	1 861	2 935
	Dez	1 742	0	0	1 027	587	656	19	0	10	2 298	4 039
01	Jan	1 507	0	0	1 128	528	623	61	0	13	2 353	3 860
	Fev	1 235	0	0	1 025	486	631	61	0	4	2 207	3 442
	Mar	1 142	0	0	809	1 185	19	57	0	3	2 073	3 215
	Abr	1 008	0	0	755	1 266	21	57	0	11	2 110	3 118
	Mai	1 904	0	1	817	252	20	56	0	3	1 149	3 053
	Jun	1 027	0	0	870	216	39	56	0	3	1 184	2 211
	Jul	1 200	0	2	933	441	50	31	0	3	1 460	2 659
	Ago	1 631	0	0	1 007	326	70	34	0	3	1 440	3 071
	Set	1 618	0	0	1 256	137	74	30	0	3	1 500	3 118
	Out	2 127	0	0	1 102	172	121	30	0	3	1 428	3 556
	Nov	1 773	0	0	858	257	84	30	0	3	1 233	3 006
	Dez	2 266	0	0	1 603	402	83	32	0	3	2 123	4 389

	1	2	3	4	5	6	7	8	9	10=3+...+9	11=1+2+10
	Transferable deposits	Notice deposits	Sight	Up to 30 days	From 31 to 90 days	From 91 to 180 days	From 181 days to 1 year	From 1 to 2 years	Over 2 years	Total	Total
			Time deposits and deposit-like instruments								

B.5.1.3 DEPÓSITOS E EQUIPARADOS DA ADMINISTRAÇÃO CENTRAL EM OUTRAS INSTITUIÇÕES FINANCEIRAS MONETÁRIAS

Saldos em fim de mês

DEPOSITS AND DEPOSIT-LIKE INSTRUMENTS OF CENTRAL GOVERNMENT WITH OTHER MONETARY FINANCIAL INSTITUTIONS

End-of-month figures

Fonte / Source: Banco de Portugal

10^6 euros

		Depósitos transferíveis	Depósitos com pré-aviso	Depósitos a prazo e equiparados a depósitos					Total
				À vista	Até 1 ano	De 1 a 2 anos	A mais de 2 anos	Total	
		1	2	3	4	5	6	7=3+...+6	8=1+2+7
97	Dez	2 397	0	2	700	2	131	834	3 232
98	Dez	2 618	0	29	883	7	51	970	3 588
99	Dez	3 881	0	25	1 045	47	76	1 194	5 075
00	Jul	3 272	0	20	1 275	2	77	1 374	4 645
	Ago	3 020	0	18	1 578	2	77	1 674	4 693
	Set	3 335	0	18	1 702	1	77	1 797	5 132
	Out	3 438	0	17	2 296	1	77	2 391	5 828
	Nov	4 052	0	17	1 767	1	72	1 857	5 908
	Dez	3 093	0	18	3 231	1	72	3 322	6 415
01	Jan	4 514	0	17	1 154	1	72	1 245	5 759
	Fev	3 594	0	19	1 043	1	72	1 136	4 730
	Mar	2 624	0	19	1 251	1	72	1 343	3 967
	Abr	2 523	0	17	1 138	1	72	1 229	3 752
	Mai	2 694	0	294	727	3	72	1 096	3 790
	Jun	3 346	0	17	992	3	47	1 059	4 405
	Jul	3 272	0	16	652	3	45	716	3 988
	Ago	3 462	0	15	662	3	45	725	4 186
	Set	3 719	0	18	550	3	45	617	4 336
	Out	2 898	0	68	828	3	45	945	3 843
	Nov	2 620	0	259	666	3	40	969	3 589
	Dez	3 207	0	117	903	6	40	1 066	4 272

	1	2	3	4	5	6	7=3+...+6	8=1+2+7
	Transferable deposits	Notice deposits	Sight	Up to 1 year	From 1 to 2 years	Over 2 years	Total	Total
			Time deposits and deposit-like instruments					

B.5.1.4 DEPÓSITOS E EQUIPARADOS DAS ADMINISTRAÇÕES PÚBLICAS EXCEPTO ADMINISTRAÇÃO CENTRAL EM OUTRAS INSTITUIÇÕES FINANCEIRAS MONETÁRIAS

Saldos em fim de mês

DEPOSITS AND DEPOSIT-LIKE INSTRUMENTS OF GENERAL GOVERNMENT EXCEPT CENTRAL GOVERNMENT WITH OTHER MONETARY FINANCIAL INSTITUTIONS

End-of-month figures

Fonte / Source: Banco de Portugal

10^6 euros

		Depósitos transferíveis	Depósitos com pré-aviso	Depósitos a prazo e equiparados a depósitos					Total
				À vista	Até 1 ano	De 1 a 2 anos	A mais de 2 anos	Total	
		1	2	3	4	5	6	7=3+...+6	8=1+2+7
97	Dez	795	0	0	1 002	2	0	1 004	1 799
98	Dez	1 177	0	0	1 050	2	40	1 093	2 269
99	Dez	1 082	0	0	435	5	40	480	1 561
00	Jul	1 194	0	0	1 415	4	40	1 458	2 652
	Ago	1 105	0	0	1 560	4	40	1 604	2 708
	Set	1 384	0	0	1 640	4	20	1 664	3 048
	Out	1 364	0	0	1 621	4	20	1 645	3 009
	Nov	1 514	0	0	1 489	4	20	1 513	3 027
	Dez	1 204	0	0	526	4	20	550	1 755
01	Jan	1 409	0	0	1 153	4	20	1 178	2 587
	Fev	1 266	0	0	1 484	4	20	1 507	2 773
	Mar	1 257	0	0	1 578	4	20	1 601	2 859
	Abr	1 453	0	0	1 537	4	20	1 561	3 013
	Mai	1 482	0	15	1 555	3	20	1 594	3 076
	Jun	1 534	0	0	1 016	4	20	1 039	2 574
	Jul	1 522	0	0	612	3	20	635	2 157
	Ago	1 564	0	0	1 031	3	20	1 055	2 619
	Set	2 048	0	6	826	6	0	838	2 886
	Out	1 942	0	12	828	6	0	846	2 788
	Nov	2 103	0	23	525	6	0	555	2 657
	Dez	1 531	0	42	472	5	0	518	2 050

	1	2	3	4	5	6	7=3+...+6	8=1+2+7
	Transferable deposits	Notice deposits	Sight	Up to 1 year	From 1 to 2 years	Over 2 years	Total	Total
			Time deposits and deposit-like instruments					

B.5.1.5 DEPÓSITOS E EQUIPARADOS DE SOCIEDADES NÃO FINANCEIRAS EM OUTRAS INSTITUIÇÕES FINANCEIRAS MONETÁRIAS

Saldos em fim de mês

DEPOSITS AND DEPOSIT-LIKE INSTRUMENTS OF NON-FINANCIAL CORPORATIONS WITH OTHER MONETARY FINANCIAL INSTITUTIONS

End-of-month figures

Fonte / Source: Banco de Portugal

10^6 euros

		Depósitos transferíveis	Depósitos com pré-aviso	Depósitos a prazo e equiparados a depósitos								Total
				À vista	Até 30 dias	De 31 a 90 dias	De 91 a 180 dias	De 181dias a 1ano	De 1 a 2 anos	A mais de 2 anos	Total	
		1	2	3	4	5	6	7	8	9	10=3+...+9	11=1+2+10
97	Dez	8 993	28	209	1 610	1 164	508	640	125	20	4 275	13 295
98	Dez	9 825	1	478	1 948	1 167	532	977	71	14	5 186	15 012
99	Dez	11 183	1	1 041	1 266	1 227	679	1 007	302	1 403	6 925	18 108
00	Jul	11 234	0	271	1 399	1 173	765	1 032	287	1 493	6 419	17 653
	Ago	10 488	0	146	1 417	1 256	665	1 104	231	1 530	6 349	16 838
	Set	10 569	0	307	1 423	1 230	577	1 008	238	1 578	6 361	16 929
	Out	10 484	0	294	2 607	1 374	570	961	238	1 562	7 606	18 089
	Nov	10 978	0	363	1 677	1 304	581	948	123	1 561	6 557	17 536
	Dez	12 727	0	260	2 210	1 434	598	992	119	574	6 187	18 913
01	Jan	10 397	0	303	1 799	2 132	608	1 024	104	327	6 297	16 693
	Fev	10 867	0	220	2 931	1 868	610	982	102	312	7 025	17 891
	Mar	10 736	0	219	3 003	1 484	614	1 209	106	315	6 950	17 686
	Abr	10 977	0	259	2 301	1 937	670	1 176	118	315	6 776	17 753
	Mai	11 141	0	306	2 261	2 136	718	1 256	116	315	7 108	18 249
	Jun	11 221	0	206	1 991	1 591	726	1 322	113	314	6 263	17 484
	Jul	11 157	0	246	2 088	1 679	695	1 199	93	309	6 309	17 466
	Ago	10 832	0	187	2 723	1 316	752	1 193	94	305	6 571	17 402
	Set	11 607	0	250	2 597	1 386	803	1 167	85	309	6 597	18 204
	Out	11 258	0	287	2 179	1 546	777	1 041	80	448	6 358	17 616
	Nov	11 124	0	259	2 247	1 499	762	1 047	82	452	6 347	17 472
	Dez	13 745	0	293	1 913	1 218	978	1 004	94	451	5 951	19 696

	1	2	3	4	5	6	7	8	9	10=3+...+9	11=1+2+10
	Transferable deposits	Notice deposits	Sight	Up to 31 days	From 31 to 90 days	From 91 to 180 days	From 181 days to 1 year	From 1 to 2 years	Over 2 years	Total	Total
			Time deposits and deposit-like instruments								

B.5.1.6 DEPÓSITOS E EQUIPARADOS DE PARTICULARES EM OUTRAS INSTITUIÇÕES FINANCEIRAS MONETÁRIAS

Saldos em fim de mês

DEPOSITS AND DEPOSIT-LIKE INSTRUMENTS OF PRIVATE INDIVIDUALS WITH OTHER MONETARY FINANCIAL INSTITUTIONS

End-of-month figures

Fonte / Source: Banco de Portugal

10^6 euros

		Depósitos transferíveis	Depósitos com pré-aviso	Depósitos a prazo de poupança e equiparados a depósitos								Total
				À vista	Até 30 dias	De 31 a 90 dias	De 91 a 180 dias	De 181 dias a 1 ano	De 1 a 2 anos	A mais de 2 anos	Total	
		1	2	3	4	5	6	7	8	9	10=3+...+9	11=1+2+10
97	Dez	15 224	0	173	2 252	4 789	3 811	24 923	3 603	518	40 068	55 292
98	Dez	17 687	6	121	2 869	4 139	3 591	25 906	3 551	571	40 748	58 441
99	Dez	20 836	6	100	3 465	3 725	4 385	27 993	3 815	833	44 315	65 157
00	Jul	22 972	0	123	3 600	3 779	4 420	29 119	3 740	1 280	46 062	69 034
	Ago	22 197	0	85	3 602	3 812	4 535	29 557	3 795	1 278	46 664	68 861
	Set	21 659	0	247	3 720	3 744	4 819	29 873	3 730	1 272	47 405	69 063
	Out	21 240	0	198	3 577	3 622	4 487	31 035	3 681	1 273	47 873	69 112
	Nov	21 787	0	208	3 496	3 727	4 659	31 434	3 652	1 232	48 408	70 196
	Dez	21 870	0	178	3 420	3 856	4 548	31 675	3 749	1 220	48 645	70 515
01	Jan	21 135	0	194	3 392	4 068	4 399	32 227	3 748	1 220	49 247	70 382
	Fev	21 314	0	168	3 493	4 317	4 320	32 132	3 729	1 212	49 372	70 686
	Mar	20 958	0	153	3 672	4 294	4 723	31 897	3 759	1 230	49 727	70 685
	Abr	21 328	0	144	3 608	3 915	4 866	31 759	3 638	1 175	49 106	70 434
	Mai	21 132	0	134	3 386	3 692	4 966	31 848	3 606	1 178	48 811	69 942
	Jun	21 650	0	165	3 483	3 716	5 070	31 510	3 555	1 147	48 646	70 296
	Jul	23 034	0	172	3 484	3 772	5 072	31 716	3 580	1 095	48 891	71 925
	Ago	23 072	0	103	3 458	3 777	5 171	31 730	3 608	1 099	48 946	72 018
	Set	23 073	0	66	3 427	3 556	4 915	32 442	3 324	1 142	48 872	71 945
	Out	22 150	0	81	3 674	3 645	5 230	31 847	3 411	1 178	49 068	71 218
	Nov	23 797	0	49	3 432	3 708	5 433	31 925	3 218	1 108	48 872	72 669
	Dez	24 319	0	74	3 348	4 350	5 139	32 334	3 585	1 123	49 952	74 271

	1	2	3	4	5	6	7	8	9	10=3+...+9	11=1+2+10
	Transferable deposits	Notice deposits	Sight	Up to 30 days	From 31 to 90 days	From 91 to 180 days	From 181 days to 1 year	From 1 to 2 years	Over 2 years	Total	Total
			Time and savings deposits and deposit-like instruments								

B.5.1.7 DEPÓSITOS E EQUIPARADOS DE EMIGRANTES EM OUTRAS INSTITUIÇÕES FINANCEIRAS MONETÁRIAS

Saldos em fim de mês

DEPOSITS AND DEPOSIT-LIKE INSTRUMENTS OF EMIGRANTS WITH OTHER MONETARY FINANCIAL INSTITUTIONS

End-of-month figures

Fonte / Source: Banco de Portugal

10^6 euros

		Depósitos transferíveis	Depósitos com pré-aviso	Depósitos a prazo de poupança e equiparados a depósitos								Total
				À vista	Até 30 dias	De 31 a 90 dias	De 91 a 180 dias	De 181 dias a 1 ano	De 1 a 2 anos	A mais de 2 anos	Total	
		1	2	3	4	5	6	7	8	9	10=3+...+9	11=1+2+10
97	Dez	785	0	28	213	465	583	8 366	3 910	43	13 608	14 393
98	Dez	1 008	0	14	283	569	795	7 667	3 346	91	12 765	13 773
99	Dez	1 129	0	8	201	494	665	7 052	2 856	304	11 579	12 708
00	Jul	1 365	0	232	175	545	695	7 406	2 456	473	11 982	13 348
	Ago	1 296	0	39	190	522	690	7 381	2 280	468	11 568	12 864
	Set	1 153	0	233	179	505	730	7 572	2 176	479	11 873	13 026
	Out	1 142	0	215	178	502	705	7 539	2 151	494	11 785	12 927
	Nov	1 141	0	195	177	498	721	7 567	2 135	491	11 783	12 924
	Dez	1 201	0	107	164	510	710	7 420	2 081	478	11 470	12 672
01	Jan	1 151	0	108	172	529	727	7 507	2 076	431	11 550	12 701
	Fev	1 175	0	51	224	546	696	7 467	2 014	432	11 430	12 605
	Mar	1 174	0	36	218	602	745	7 526	2 018	483	11 627	12 802
	Abr	1 347	0	52	248	597	799	7 776	2 067	517	12 054	13 401
	Mai	1 414	0	19	205	616	809	7 873	2 046	500	12 067	13 482
	Jun	1 435	0	71	212	606	803	7 993	2 022	485	12 191	13 626
	Jul	1 482	0	139	223	574	798	7 795	1 974	470	11 974	13 456
	Ago	1 515	0	28	253	617	844	7 557	1 853	392	11 544	13 060
	Set	1 378	0	33	248	596	783	7 504	1 939	370	11 472	12 850
	Out	1 439	0	22	232	832	844	7 433	1 645	379	11 388	12 826
	Nov	1 340	0	40	350	839	885	7 297	1 644	342	11 398	12 738
	Dez	1 544	0	79	319	793	767	7 231	1 521	344	11 054	12 598

	1	2	3	4	5	6	7	8	9	10=3+...+9	11=1+2+10
	Transferable deposits	Notice deposits	Sight	Up to 30 days	From 31 to 90 days	From 91 to 180 days	From 181 days to 1 year	From 1 to 2 years	Over 2 years	Total	Total
			Time and savings deposits and deposit-like instruments								

.

B.5.2 DEPÓSITOS E EQUIPARADOS EM MOEDA ESTRANGEIRA(1) DO SECTOR NÃO MONETÁRIO EM OUTRAS INSTITUIÇÕES FINANCEIRAS MONETÁRIAS

Por sector institucional e moeda - Saldos em fim de mês

FOREIGN CURRENCY(1) DEPOSITS AND DEPOSIT-LIKE INSTRUMENTS OF NON-MONETARY SECTOR WITH OTHER MONETARY FINANCIAL INSTITUTIONS

By institutional sector and currency - End-of-month figures

Fonte / Source: Banco de Portugal

10^6 euros

		Sector institucional							Moeda		Total
		Instituições financeiras não monetárias	Administrações públicas	Sociedades não financeiras			Particulares	Emigrantes	Outras moedas de países da área do euro	Moedas de países fora da área do euro	
				Depósitos	Equiparados a depósitos	Total					
		1	2	3	4	5=3+4	6	7	8	9	10=1+2+5+6+7=8+9
97	Dez	130	55	710	45	754	490	850	943	1 337	2 280
98	Dez	204	307	1 081	122	1 203	463	1 091	1 489	1 780	3 269
99	Dez	268	6	1 989	27	2 017	566	1 257	2 089	2 024	4 113
00	Jul	358	5	2 096	10	2 106	572	1 534	1 857	2 718	4 575
	Ago	330	5	2 050	9	2 060	609	1 611	1 801	2 815	4 615
	Set	238	2	2 064	18	2 082	700	1 637	1 851	2 808	4 658
	Out	231	2	2 176	14	2 190	604	1 713	1 819	2 920	4 739
	Nov	165	2	1 966	71	2 038	575	1 668	1 674	2 774	4 448
	Dez	96	1	904	10	915	539	1 591	674	2 468	3 142
01	Jan	142	2	1 371	7	1 378	554	1 600	459	3 218	3 677
	Fev	152	2	1 353	11	1 364	560	1 635	459	3 255	3 714
	Mar	164	2	1 480	12	1 492	614	1 743	571	3 444	4 015
	Abr	143	2	1 481	14	1 495	607	1 870	654	3 464	4 118
	Mai	139	1	1 522	11	1 534	576	1 972	630	3 593	4 223
	Jun	159	1	1 087	19	1 106	595	1 960	618	3 203	3 821
	Jul	160	1	1 057	12	1 070	569	1 860	613	3 047	3 660
	Ago	161	1	1 105	14	1 119	609	1 862	613	3 139	3 752
	Set	159	1	1 105	14	1 119	600	1 961	598	3 242	3 840
	Out	168	1	675	14	688	648	1 881	180	3 206	3 386
	Nov	142	1	655	12	667	560	1 879	97	3 153	3 249
	Dez	95	1	638	11	650	571	1 826	72	3 070	3 143

	1	2	3	4	5=3+4	6	7	8	9	10=1+2+5+6+7=8+9
	Non-monetary financial institutions	General government	Deposits	Deposit-like instruments	Total	Private individuals	Emigrants	Other euro area currencies	Non-euro area currencies	Total
			Non-financial corporations							
	Institutional sector							Currency		

(1) Moedas que não escudos ou euros. / Currencies other than escudos or euros.

B.5.3.1 DEPÓSITOS TRANSFERÍVES EM ESCUDOS E EUROS DE INSTITUIÇÕES FINANCEIRAS NÃO MONETÁRIAS, SOCIEDADES NÃO FINANCEIRAS E PARTICULARES EM OUTRAS IFM

Por distrito / região autónoma - Saldos em fim de ano

TRANSFERABLE DEPOSITS IN ESCUDOS AND EUROS OF NON-MONETARY FINANCIAL INSTITUTIONS, NON-FINANCIAL CORPORATIONS AND PRIVATE INDIVIDUALS WITH OTHER MFI

By administrative region - End-of-year figures

Fonte / Source: Banco de Portugal

10^6 euros

		Aveiro 1	Beja 2	Braga 3	Bragança 4	Castelo Branco 5	Coimbra 6	Évora 7	Faro 8	Guarda 9	Leiria 10	Lisboa 11	Portalegre 12
97	Dez	1 250	185	1 323	186	297	736	271	741	236	813	12 142	167
98	Dez	1 473	245	1 504	224	343	896	338	876	272	978	13 570	201
99	Dez	1 777	286	1 820	274	438	1 051	384	1 034	351	1 128	16 204	230
00	Dez	1 772	308	1 889	286	437	1 080	416	1 164	351	1 204	18 126	252
01	Dez	1 938	356	2 111	349	558	1 191	501	1 323	435	1 350	19 397	312

		Porto 13	Santarém 14	Setúbal 15	Viana do Castelo 16	Vila Real 17	Viseu 18	Açores 19	do qual / of which: *Off-shore* 20	Madeira 21	do qual / of which: *Off-shore* 22	Total 23=1+...+19+21
97	Dez	4 196	690	1 245	344	270	477	279	0	353	3	26 203
98	Dez	4 712	814	1 476	393	308	573	321	2	416	8	29 934
99	Dez	5 595	919	1 739	460	373	671	378	2	503	25	35 616
00	Dez	5 664	993	1 823	501	450	729	424	0	694	149	38 560
01	Dez	6 292	1 086	1 902	563	507	829	532	0	981	50	42 513

B.5.3.2 DEPÓSITOS E EQUIPARADOS, EXCEPTO DEPÓSITOS TRANSFERÍVEIS EM ESCUDOS E EUROS, DE INSTITUIÇÕES FINANCEIRAS NÃO MONETÁRIAS, SOCIEDADES NÃO FINANCEIRAS E PARTICULARES EM OUTRAS IFM

Por distrito / região autónoma - Saldos em fim de ano

DEPOSITS AND DEPOSIT-LIKE INSTRUMENTS, EXCEPT TRANSFERABLE DEPOSITS IN ESCUDOS AND EUROS, OF NON-MONETARY FINANCIAL INSTITUTIONS, NON-FINANCIAL CORPORATIONS AND PRIVATE INDIVIDUALS WITH OTHER MFI

By administrative region - End-of-year figures

Fonte / Source: Banco de Portugal

10^6 euros

		Aveiro 1	Beja 2	Braga 3	Bragança 4	Castelo Branco 5	Coimbra 6	Évora 7	Faro 8	Guarda 9	Leiria 10	Lisboa 11	Portalegre 12
97	Dez	2 541	512	2 632	592	852	1 590	655	1 816	849	1 705	17 161	509
98	Dez	2 652	594	2 754	609	881	1 767	707	1 862	863	1 921	17 712	539
99	Dez	2 887	620	2 945	642	931	1 919	738	2 012	909	2 071	20 007	566
00	Dez	3 114	658	3 255	712	1 252	2 062	856	2 265	1 099	2 270	21 170	668
01	Dez	3 150	686	3 306	706	1 019	2 021	856	2 321	998	2 352	21 642	616

		Porto 13	Santarém 14	Setúbal 15	Viana do Castelo 16	Vila Real 17	Viseu 18	Açores 19	do qual / of which: *Off-shore* 20	Madeira 21	do qual / of which: *Off-shore* 22	Total 23=1+...+19+21
97	Dez	7 077	1 579	2 368	1 069	828	1 384	826	52	1 530	605	48 075
98	Dez	7 157	1 673	2 432	1 089	858	1 463	674	8	2 933	1 981	51 140
99	Dez	7 632	1 801	2 709	1 187	940	1 551	826	5	4 415	3 415	57 309
00	Dez	8 410	1 968	3 036	1 370	1 058	1 700	902	3	2 867	1 766	60 692
01	Dez	8 762	2 004	2 973	1 282	1 054	1 706	963	0	3 396	2 261	61 812

B.5.3.3 DEPÓSITOS E EQUIPARADOS DE EMIGRANTES EM OUTRAS INSTITUIÇÕES FINANCEIRAS MONETÁRIAS

Por distrito / região autónoma - Saldos em fim de ano

DEPOSITS AND DEPOSIT-LIKE INSTRUMENTS OF EMIGRANTS WITH OTHER MONETARY FINANCIAL INSTITUTIONS

By administrative region - End-of-year figures

Fonte / Source: Banco de Portugal

10^6 euros

		Aveiro 1	Beja 2	Braga 3	Bragança 4	Castelo Branco 5	Coimbra 6	Évora 7	Faro 8	Guarda 9	Leiria 10	Lisboa 11	Portalegre 12
97	Dez	878	115	909	356	377	474	55	376	662	702	901	44
98	Dez	715	105	838	308	333	428	47	349	615	639	955	39
99	Dez	695	99	785	294	319	420	46	332	574	636	880	42
00	Dez	625	93	658	255	277	372	43	294	497	557	882	40
01	Dez	656	111	710	281	302	398	54	323	523	613	856	43

		Porto 13	Santarém 14	Setúbal 15	Viana do Castelo 16	Vila Real 17	Viseu 18	Açores 19	do qual / of which: *Off-shore* 20	Madeira 21	do qual / of which: *Off-shore* 22	Total 23=1+...+19+21
97	Dez	845	368	225	868	774	859	732	596	3 872	3 278	14 393
98	Dez	693	356	215	807	680	764	1 162	1 065	3 724	3 340	13 773
99	Dez	655	328	209	746	638	746	802	701	3 463	3 093	12 708
00	Dez	641	284	190	647	530	630	873	767	4 286	3 996	12 671
01	Dez	720	331	230	665	567	655	632	510	3 930	3 622	12 598

B.6.1.1 ACTIVOS DAS OUTRAS INSTITUIÇÕES FINANCEIRAS MONETÁRIAS FACE A INSTITUIÇÕES FINANCEIRAS MONETÁRIAS NÃO RESIDENTES[1]

ASSETS OF OTHER MONETARY FINANCIAL INSTITUTIONS VIS-À-VIS NON-RESIDENT MONETARY FINANCIAL INSTITUTIONS[1]

Por instrumento financeiro e prazo - Saldos em fim de mês

By financial instrument and maturity - End-of-month figures

Fonte / Source: Banco de Portugal

10^6 euros

		Numerário	Créditos e equiparados			Títulos do mercado monetário[3]	Títulos excepto acções			Acções e outras participações	Total	Por memória:	
			Até 1 ano	A mais de 1 ano	Total		Até 1 ano	A mais de 1 ano	Total[2]			Empréstimos e outras disponibili-dades	Créditos de cobrança duvidosa
		1	2	3	4=2+3	5	6	7	8=6+7	9	10=1+4+5+8+9	11	12
97	Dez	120	26 391	6 862	33 253	.	343	1 379	1 722	1 419	36 515	11 288	98
98	Dez	154	28 565	6 424	34 988	0	144	1 926	2 070	1 395	38 608	12 613	159
99	Dez	203	26 043	7 060	33 103	0	74	1 695	1 770	1 603	36 679	11 780	176
00	Jul	198	31 640	7 607	39 247	0	76	1 480	1 556	1 483	42 483	18 437	159
	Ago	201	26 999	8 141	35 141	0	76	1 532	1 608	1 682	38 632	15 213	165
	Set	148	27 773	7 333	35 106	0	70	1 507	1 576	1 717	38 547	14 883	168
	Out	172	28 850	7 359	36 210	0	70	1 476	1 546	1 725	39 653	15 125	174
	Nov	144	31 010	7 779	38 788	0	53	1 512	1 565	1 691	42 188	16 387	175
	Dez	285	31 750	8 461	40 211	0	104	1 477	1 582	1 472	43 550	14 719	162
01	Jan	130	29 925	9 545	39 470	0	85	1 297	1 382	1 450	42 432	13 807	163
	Fev	132	32 252	9 153	41 405	0	80	1 296	1 376	1 467	44 379	13 739	164
	Mar	128	31 519	8 746	40 265	0	80	1 344	1 424	1 584	43 400	15 381	171
	Abr	152	29 473	8 652	38 125	0	103	1 336	1 440	1 587	41 305	14 216	170
	Mai	161	32 858	8 935	41 794	0	70	1 473	1 542	1 641	45 138	16 636	178
	Jun	168	33 533	9 255	42 788	0	41	1 415	1 456	1 922	46 334	17 375	179
	Jul	252	37 072	9 462	46 535	0	57	1 352	1 409	1 962	50 157	20 072	173
	Ago	318	33 423	9 683	43 106	0	53	1 348	1 400	1 915	46 740	17 359	166
	Set	193	32 157	9 210	41 368	0	70	1 355	1 425	1 963	44 948	17 883	166
	Out	164	32 771	10 373	43 144	0	33	1 256	1 288	2 098	46 694	19 468	168
	Nov	133	32 595	9 805	42 400	0	39	1 328	1 367	2 046	45 946	18 315	170
	Dez	302	32 351	9 622	41 972	0	100	1 122	1 223	2 291	45 789	19 130	171

	1	2	3	4=2+3	5	6	7	8=6+7	9	10=1+4+5+8+9	11	12
	Notes and coins	Up to 1 year	Over 1 year	Total	Money market paper[3]	Up to 1 year	Over 1 year	Total[2]	Shares and other equity	Total	Loans and other assets	Non-performing loans
		Credits and credit-like instruments				Securities other than shares					Memo items:	

(1) Valores estimados até Agosto de 1997. / Estimated figures up to August 1997.
(2) Inclui acções e outras participações até Agosto de 1997. / Up to August 1997 includes shares and other equity.
(3) Inclui unidades de participação de fundos do mercado monetário. / Includes money market funds shares/units.

B.6.1.2 PASSIVOS DAS OUTRAS INSTITUIÇÕES FINANCEIRAS MONETÁRIAS FACE A INSTITUIÇÕES FINANCEIRAS MONETÁRIAS NÃO RESIDENTES[1] [2]

LIABILITIES OF OTHER MONETARY FINANCIAL INSTITUTIONS VIS-À-VIS NON-RESIDENT MONETARY FINANCIAL INSTITUTIONS[1] [2]

Por instrumento financeiro e prazo - Saldos em fim de mês

By financial instrument and maturity - End-of-month figures

Fonte / Source: Banco de Portugal

10^6 euros

		Depósitos				Equiparados a depósitos			Total	Por memória:		
		À vista	Até 1 ano	A mais de 1 ano	Total	Até 1 ano	A mais de 1 ano	Total		Certificados de depósito	Acordos de recompra	Créditos
		1	2	3	4=1+2+3	5	6	7=5+6	8=4+7	9	10	11
97	Dez	2 195	19 744	2 624	24 563	6 237	816	7 053	31 616	345	533	6 144
98	Dez	3 608	25 777	3 449	32 833	8 412	837	9 249	42 082	218	280	8 658
99	Dez	3 188	30 078	7 583	40 850	7 422	1 726	9 148	49 998	423	349	8 153
00	Jul	7 099	31 528	10 988	49 615	9 118	3 341	12 459	62 073	25	197	12 067
	Ago	5 322	30 463	10 469	46 254	9 710	3 361	13 071	59 325	25	163	12 562
	Set	5 869	31 339	10 769	47 976	10 088	3 679	13 767	61 743	25	244	13 207
	Out	4 664	34 594	10 417	49 674	10 101	3 701	13 802	63 476	25	273	13 206
	Nov	4 885	36 681	11 815	53 381	9 179	3 769	12 947	66 328	25	205	12 496
	Dez	5 059	38 200	11 169	54 428	10 936	4 026	14 962	69 390	25	157	14 638
01	Jan	4 261	35 614	12 511	52 386	10 543	4 501	15 043	67 429	25	394	14 484
	Fev	5 258	36 109	13 157	54 524	11 668	4 331	15 999	70 523	25	308	15 540
	Mar	6 640	36 222	13 135	55 997	10 908	4 598	15 506	71 503	0	354	15 019
	Abr	6 961	35 051	13 001	55 013	11 767	4 618	16 385	71 398	25	401	15 831
	Mai	7 120	39 296	14 348	60 764	9 817	4 772	14 589	75 352	25	342	13 500
	Jun	6 122	36 912	17 362	60 396	11 096	5 172	16 268	76 664	0	448	15 606
	Jul	7 109	37 149	17 722	61 980	10 656	5 217	15 873	77 853	0	462	14 667
	Ago	5 086	36 943	18 862	60 890	9 457	5 420	14 877	75 768	0	388	14 290
	Set	5 200	35 908	18 731	59 839	10 071	5 880	15 951	75 789	0	302	15 567
	Out	6 372	33 441	18 645	58 457	13 177	7 461	20 638	79 096	14	429	19 959
	Nov	5 657	34 586	20 053	60 297	14 098	7 511	21 609	81 906	14	601	20 894
	Dez	6 850	34 383	18 675	59 908	16 745	7 872	24 616	84 525	0	780	23 728

	1	2	3	4=1+2+3	5	6	7=5+6	8=4+7	9	10	11
	Sight	Up to 1 year	Over 1 year	Total	Up to 1 year	Over 1 year	Total	Total	Certificates of deposit	Repurchase agreements	Credits
	Deposits				Deposit-like instruments				Memo items:		

(1) Valores estimados até Agosto de 1997. / Estimated figures up to August 1997.
(2) Não inclui títulos emitidos. / Excludes securities issued.

B.6.1.3 ACTIVOS DAS OUTRAS INSTITUIÇÕES FINANCEIRAS MONETÁRIAS FACE AO SECTOR NÃO MONETÁRIO NÃO RESIDENTE[1]

Por instrumento financeiro e prazo - Saldos em fim de mês

ASSETS OF OTHER MONETARY FINANCIAL INSTITUTIONS VIS-À-VIS NON-RESIDENT NON-MONETARY SECTOR[1]

By financial instrument and maturity - End-of-month figures

Fonte / Source: Banco de Portugal

10^6 euros

		Empréstimos			Títulos excepto acções			Acções e outras participações	Total	Por memória:
		Até 1 ano	A mais de 1 ano	Total	Até 1 ano	A mais de 1 ano	Total[2]			Créditos de cobrança duvidosa
		1	2	3=1+2	4	5	6=4+5	7	8=3+6+7	9
97	Dez	1 560	472	2 032	548	3 681	4 229	1 175	7 436	29
98	Dez	1 906	949	2 856	922	3 311	4 233	1 278	8 367	13
99	Dez	3 483	2 634	6 117	738	3 639	4 377	997	11 491	19
00	Jul	4 645	3 477	8 122	594	2 565	3 159	1 262	12 543	14
	Ago	4 369	3 698	8 066	560	2 805	3 364	1 291	12 721	15
	Set	4 716	3 573	8 289	580	2 979	3 559	1 296	13 144	16
	Out	5 132	3 565	8 697	587	3 069	3 656	1 258	13 612	17
	Nov	4 629	4 581	9 210	307	3 146	3 453	1 339	14 002	16
	Dez	3 589	4 277	7 866	136	3 314	3 450	1 986	13 302	17
01	Jan	4 131	4 039	8 170	101	3 351	3 451	2 077	13 698	14
	Fev	5 327	2 896	8 223	113	3 457	3 570	2 018	13 811	13
	Mar	3 551	3 036	6 587	114	3 302	3 415	1 974	11 976	14
	Abr	3 364	3 028	6 392	102	3 629	3 731	1 102	11 225	18
	Mai	3 428	3 240	6 668	102	3 693	3 795	1 073	11 536	22
	Jun	3 542	3 300	6 842	34	4 132	4 166	1 097	12 105	20
	Jul	3 531	3 030	6 561	164	4 086	4 250	1 291	12 102	18
	Ago	3 618	3 025	6 643	171	3 425	3 596	1 469	11 708	14
	Set	3 719	3 111	6 830	194	3 755	3 949	1 496	12 275	12
	Out	3 948	3 156	7 103	249	3 668	3 917	1 349	12 369	12
	Nov	3 875	4 456	8 331	287	4 124	4 411	1 418	14 160	13
	Dez	3 667	4 453	8 120	417	4 400	4 818	1 526	14 463	11

	1	2	3=1+2	4	5	6=4+5	7	8=3+6+7	9
	Up to 1 year	Over 1 year	Total	Up to 1 year	Over 1 year	Total[2]	Shares and other equity	Total	Non-performing loans
	Loans			Securities other than shares					Memo items:

(1) Valores estimados até Agosto de 1997. / Estimated figures up to August 1997.
(2) Inclui acções e outras participações até Agosto de 1997. / Up to August 1997 includes shares and other equity.

B.6.1.4 PASSIVOS DAS OUTRAS INSTITUIÇÕES FINANCEIRAS MONETÁRIAS FACE AO SECTOR NÃO MONETÁRIO NÃO RESIDENTE[1] [2]

Por instrumento financeiro e prazo - Saldos em fim de mês

LIABILITIES OF OTHER MONETARY FINANCIAL INSTITUTIONS VIS-À-VIS NON-RESIDENT NON-MONETARY SECTOR[1] [2]

By financial instrument and maturity - End-of-month figures

Fonte / Source: Banco de Portugal

10^6 euros

		Depósitos				Equiparados a depósitos			Total	Por memória:
		À vista	Até 1 ano	A mais de 1 ano	Total	Até 1 ano	A mais de 1 ano	Total		Créditos
		1	2	3	4=1+2+3	5	6	7=5+6	8=4+7	9
97	Dez	551	5 566	346	6 463	60	577	637	7 100	520
98	Dez	627	4 541	531	5 700	30	974	1 004	6 703	966
99	Dez	786	4 639	780	6 206	46	1 559	1 604	7 810	1 470
00	Jul	2 060	6 180	654	8 895	247	1 611	1 858	10 753	1 565
	Ago	1 996	6 443	721	9 160	509	1 666	2 175	11 335	1 607
	Set	2 291	6 347	725	9 363	485	1 743	2 228	11 591	1 711
	Out	2 169	6 198	992	9 359	268	1 760	2 028	11 387	1 732
	Nov	2 256	6 428	873	9 557	188	1 803	1 991	11 548	1 660
	Dez	1 067	5 318	830	7 215	183	1 837	2 020	9 234	1 687
01	Jan	1 221	6 529	835	8 584	289	1 813	2 102	10 686	1 684
	Fev	1 561	7 722	825	10 108	821	1 227	2 047	12 155	1 672
	Mar	1 188	9 362	964	11 515	748	1 253	2 001	13 516	1 722
	Abr	1 136	7 532	790	9 458	830	1 227	2 058	11 515	1 740
	Mai	1 339	8 054	758	10 151	801	1 255	2 056	12 207	1 733
	Jun	1 092	8 450	824	10 367	773	1 253	2 026	12 394	1 725
	Jul	1 255	9 995	778	12 029	794	1 232	2 026	14 055	1 637
	Ago	1 009	9 345	729	11 083	828	1 272	2 100	13 183	1 754
	Set	943	8 229	768	9 940	924	983	1 907	11 847	1 597
	Out	1 026	8 552	694	10 271	769	987	1 756	12 027	1 469
	Nov	1 005	8 898	642	10 545	772	992	1 764	12 309	1 470
	Dez	1 206	7 642	683	9 531	750	865	1 615	11 145	1 349

	1	2	3	4=1+2+3	5	6	7=5+6	8=4+7	9
	Sight	Up to 1 year	Over 1 year	Total	Up to 1 year	Over 1 year	Total	Total	Credits
	Deposits				Deposit-like instruments				Memo items:

(1) Valores estimados até Agosto de 1997. / Estimated figures up to August 1997.
(2) Não inclui títulos emitidos. / Excludes securities issued.

B.6.2 ACTIVOS E PASSIVOS DAS OUTRAS INSTITUIÇÕES FINANCEIRAS MONETÁRIAS FACE A NÃO RESIDENTES[1]

Por moeda - Saldos em fim de trimestre

ASSETS AND LIABILITIES OF OTHER MONETARY FINANCIAL INSTITUTIONS VIS-À-VIS NON-RESIDENTS[1]

By currency - End-of-quarter figures

Fonte / Source: Banco de Portugal

10^6 euros

		Activos							Passivos						
		Instituições financeiras monetárias			Sector não monetário			Total	Instituições financeiras monetárias			Sector não monetário			Total
		Moedas de países da área do euro	Moedas de países fora da área do euro	Total	Moedas de países da área do euro	Moedas de países fora da área do euro	Total		Moedas de países da área do euro	Moedas de países fora da área do euro	Total	Moedas de países da área do euro	Moedas de países fora da área do euro	Total	
		1	2	3=1+2	4	5	6=4+5	7=3+6	8	9	10=8+9	11	12	13=11+12	14=10+13
97	Dez	22 392	14 124	36 515	5 441	1 995	7 436	43 951	19 728	11 888	31 616	5 662	1 438	7 100	38 715
98	Mar	22 462	14 775	37 237	5 178	2 723	7 901	45 138	21 774	12 864	34 638	6 731	1 428	8 159	42 796
	Jun	20 574	14 611	35 185	5 185	2 563	7 748	42 933	22 266	14 224	36 489	6 224	1 512	7 736	44 225
	Set	24 517	14 439	38 956	5 428	2 778	8 206	47 162	24 654	14 860	39 514	5 535	1 770	7 305	46 819
	Dez	24 418	14 190	38 608	5 518	2 849	8 367	46 975	27 187	14 895	42 082	5 113	1 590	6 703	48 785
99	Mar	23 671	13 172	36 843	6 067	4 037	10 104	46 947	28 605	13 217	41 821	5 547	2 609	8 156	49 978
	Jun	21 364	14 233	35 597	6 004	4 224	10 227	45 825	30 227	13 811	44 038	6 068	3 205	9 273	53 310
	Set	22 938	14 419	37 357	6 376	3 632	10 008	47 365	35 184	13 108	48 291	6 226	3 027	9 253	57 544
	Dez	22 124	14 555	36 679	7 389	4 102	11 491	48 170	34 851	15 146	49 998	5 402	2 407	7 810	57 807
00	Mar	26 025	14 575	40 600	7 154	4 428	11 581	52 182	38 043	15 045	53 089	6 842	3 427	10 269	63 357
	Jun	23 970	14 425	38 395	7 568	4 342	11 910	50 305	41 306	15 820	57 125	7 612	3 942	11 554	68 680
	Set	24 141	14 405	38 546	8 419	4 725	13 144	51 690	43 316	18 427	61 743	8 298	3 292	11 590	73 333
	Dez	27 768	15 781	43 549	10 232	3 069	13 302	56 851	50 822	18 568	69 390	6 738	2 496	9 234	78 624
01	Mar	25 742	17 658	43 400	8 740	3 236	11 976	55 376	51 955	19 549	71 503	9 429	4 087	13 515	85 019
	Jun	27 938	18 395	46 334	8 352	3 753	12 106	58 440	56 582	20 082	76 664	8 351	4 042	12 393	89 056
	Set	28 141	16 806	44 948	9 000	3 275	12 275	57 223	58 373	17 417	75 789	8 914	2 932	11 846	87 635
	Dez	28 815	16 973	45 788	10 937	3 526	14 463	60 251	65 331	19 193	84 524	8 834	2 311	11 145	95 669

	1	2	3=1+2	4	5	6=4+5	7=3+6	8	9	10=8+9	11	12	13=11+12	14=10+13
	Euro area currencies	Non-euro area currencies	Total	Euro area currencies	Non-euro area currencies	Total	Total	Euro area currencies	Non-euro area currencies	Total	Euro area currencies	Non-euro area currencies	Total	Total
	Monetary financial institutions			Non-monetary sector				Monetary financial institutions			Non-monetary sector			
	Assets							Liabilities						

(1) Não inclui passivos por títulos emitidos. / Excludes liabilities for securities issued.

B.6.3.1 ACTIVOS DAS OUTRAS INSTITUIÇÕES FINANCEIRAS MONETÁRIAS FACE A INSTITUIÇÕES FINANCEIRAS MONETÁRIAS NÃO RESIDENTES

Por país - Saldos em fim de trimestre

ASSETS OF OTHER MONETARY FINANCIAL INSTITUTIONS VIS-À-VIS NON-RESIDENT MONETARY FINANCIAL INSTITUTIONS

By country - End-of-quarter figures

Fonte / Source: Banco de Portugal

10^6 euros

		Países da União Europeia				Por memória:							
		Área do euro	Outros	Países fora da União Europeia	Total	Alemanha	Espanha	França	Itália	Luxemburgo	Reino Unido	Brasil	EUA
		1	2	3	4=1+2+3	5	6	7	8	9	10	11	12
97	Dez	18 937	4 348	13 230	36 515	1 056	4 722	2 470	7 650	1 075	4 187	594	2 388
98	Mar	19 143	3 479	14 614	37 237	2 220	4 062	2 059	7 711	1 124	3 161	942	2 176
	Jun	17 700	3 335	14 151	35 185	1 656	3 783	1 911	7 425	1 227	3 131	967	2 118
	Set	19 011	2 898	17 046	38 956	3 992	3 761	2 586	6 479	891	2 642	958	1 557
	Dez	19 281	2 772	16 555	38 608	3 772	5 061	2 888	5 369	970	2 612	866	2 210
99	Mar	19 464	2 910	14 469	36 843	3 505	3 987	4 196	5 144	958	2 699	841	1 244
	Jun	17 624	2 797	15 176	35 597	3 176	3 428	3 346	4 706	1 099	2 626	750	1 474
	Set	18 507	2 968	15 881	37 357	3 147	3 441	3 466	5 460	1 001	2 707	849	1 359
	Dez	17 666	3 362	15 651	36 679	2 982	3 385	2 900	5 645	1 014	3 231	907	1 783
00	Mar	18 532	4 796	17 272	40 600	3 004	4 229	2 893	6 086	637	4 691	931	2 812
	Jun	18 532	3 089	16 774	38 395	4 568	4 146	2 810	5 184	272	2 910	613	2 870
	Set	16 403	2 891	19 252	38 546	3 815	3 604	2 598	4 954	319	2 812	601	2 738
	Dez	16 841	4 261	22 448	43 549	2 437	4 185	2 692	5 913	298	4 154	420	1 846
01	Mar	21 656	5 140	16 604	43 400	3 711	4 965	3 248	6 464	923	5 043	403	1 738
	Jun	22 036	5 896	18 402	46 334	3 502	4 986	3 161	7 310	1 410	5 799	435	1 794
	Set	21 907	5 750	17 291	44 948	3 573	4 404	3 171	7 679	1 207	5 610	449	1 534
	Dez	23 838	4 851	17 099	45 788	4 793	4 938	3 137	8 052	1 073	4 560	658	1 592

	1	2	3	4=1+2+3	5	6	7	8	9	10	11	12
	Euro area	Other	Non-European Union countries	Total	Germany	Spain	France	Italy	Luxembourg	United Kingdom	Brazil	USA
	European Union countries				Memo items:							

B.6.3.2 PASSIVOS DAS OUTRAS INSTITUIÇÕES FINANCEIRAS MONETÁRIAS FACE A INSTITUIÇÕES FINANCEIRAS MONETÁRIAS NÃO RESIDENTES[1]

LIABILITIES OF OTHER MONETARY FINANCIAL INSTITUTIONS VIS-À-VIS NON-RESIDENT MONETARY FINANCIAL INSTITUTIONS[1]

Por país - Saldos em fim de trimestre

By country - End-of-quarter figures

Fonte / Source: Banco de Portugal

10^6 euros

		Países da União Europeia		Países fora da União Europeia	Total	Por memória:							
		Área do euro	Outros			Alemanha	Espanha	França	Itália	Luxemburgo	Reino Unido	Brasil	EUA
		1	2	3	4=1+2+3	5	6	7	8	9	10	11	12
97	Dez	11 237	3 746	16 633	31 616	984	2 797	3 178	562	972	3 634	6	2 641
98	Mar	12 140	4 964	17 534	34 638	1 069	3 675	2 770	596	1 175	4 828	180	2 421
	Jun	14 134	5 765	16 591	36 489	1 126	3 303	2 717	714	2 619	5 634	47	3 346
	Set	16 569	4 959	17 986	39 514	2 309	3 760	4 225	889	2 339	4 646	134	3 235
	Dez	16 585	6 934	18 562	42 082	2 301	3 817	4 447	879	1 850	6 481	55	1 767
99	Mar	19 129	6 484	16 209	41 821	2 737	3 503	6 415	983	2 078	5 593	9	2 615
	Jun	19 197	7 891	16 949	44 038	2 975	3 265	5 380	1 748	2 033	7 400	91	3 343
	Set	22 553	7 244	18 495	48 291	3 755	3 660	4 932	3 154	2 196	7 026	53	3 287
	Dez	22 557	7 372	20 069	49 998	4 322	3 741	5 073	3 139	2 241	7 120	66	2 898
00	Mar	21 638	5 360	26 091	53 089	3 568	4 114	5 507	3 132	2 133	4 970	96	2 751
	Jun	24 383	5 527	27 215	57 125	4 583	4 409	6 126	3 758	2 147	5 181	26	2 831
	Set	23 914	5 694	32 136	61 743	3 964	4 474	6 697	3 096	2 077	5 338	3	4 222
	Dez	23 555	9 676	36 159	69 390	3 889	6 073	6 395	950	2 242	9 429	2	3 106
01	Mar	29 271	10 725	31 508	71 503	4 721	7 065	8 754	1 122	2 969	10 209	64	2 155
	Jun	28 062	11 264	37 337	76 664	4 918	6 235	8 099	1 149	2 553	10 885	50	2 964
	Set	28 055	9 312	38 422	75 789	5 358	6 021	8 656	859	2 607	9 155	3	2 200
	Dez	32 359	12 910	39 255	84 524	8 525	7 393	8 413	844	2 843	12 673	57	3 596

	1	2	3	4=1+2+3	5	6	7	8	9	10	11	12
	Euro area	Other	Non-European Union countries	Total	Germany	Spain	France	Italy	Luxembourg	United Kingdom	Brazil	USA
	European Union countries				Memo items:							

(1) Não inclui passivos por títulos emitidos. / Excludes liabilities for securities issued.

B.6.3.3 ACTIVOS DAS OUTRAS INSTITUIÇÕES FINANCEIRAS MONETÁRIAS FACE AO SECTOR NÃO MONETÁRIO NÃO RESIDENTE

ASSETS OF OTHER MONETARY FINANCIAL INSTITUTIONS VIS-À-VIS NON-RESIDENT NON-MONETARY SECTOR

Por país - Saldos em fim de trimestre

By country - End-of-quarter figures

Fonte / Source: Banco de Portugal

10^6 euros

		Países da União Europeia		Países fora da União Europeia	Total	Por memória:							
		Área do euro	Outros			Alemanha	Espanha	França	Itália	Luxemburgo	Reino Unido	Brasil	EUA
		1	2	3	4=1+2+3	5	6	7	8	9	10	11	12
97	Dez	3 868	1 002	2 566	7 436	341	766	123	428	1 619	888	394	559
98	Mar	3 711	1 103	3 086	7 901	312	695	153	292	1 430	1 002	449	863
	Jun	3 609	997	3 142	7 748	249	629	108	303	1 279	901	480	773
	Set	3 602	763	3 841	8 206	246	608	105	223	1 204	664	498	1 028
	Dez	3 719	1 064	3 584	8 367	359	932	115	177	1 002	949	411	910
99	Mar	4 336	837	4 930	10 104	527	1 342	134	269	726	726	484	1 068
	Jun	4 247	785	5 196	10 227	382	1 280	116	350	842	667	576	1 115
	Set	4 706	609	4 694	10 008	713	1 674	143	255	655	477	501	1 230
	Dez	5 852	477	5 162	11 491	1 030	2 402	135	154	772	368	667	1 249
00	Mar	5 274	572	5 735	11 581	-43	2 425	142	155	729	470	651	1 440
	Jun	5 287	824	5 800	11 910	-54	2 044	156	95	857	709	627	1 058
	Set	6 663	787	5 694	13 144	113	2 279	226	278	771	704	610	836
	Dez	8 601	772	3 929	13 302	139	2 360	321	215	769	668	416	800
01	Mar	6 317	576	5 083	11 976	243	2 503	253	298	746	491	471	887
	Jun	6 169	1 382	4 554	12 106	1 021	2 356	279	54	727	1 283	465	657
	Set	6 008	1 114	5 153	12 275	223	2 187	332	182	591	1 053	451	520
	Dez	5 927	2 697	5 839	14 463	439	2 726	251	-118	569	2 656	517	587

	1	2	3	4=1+2+3	5	6	7	8	9	10	11	12
	Euro area	Other	Non-European Union countries	Total	Germany	Spain	France	Italy	Luxembourg	United Kingdom	Brazil	USA
	European Union countries				Memo items:							

B.6.3.4 PASSIVOS DAS OUTRAS INSTITUIÇÕES FINANCEIRAS MONETÁRIAS FACE AO SECTOR NÃO MONETÁRIO NÃO RESIDENTE[1]

Por país - Saldos em fim de trimestre

LIABILITIES OF OTHER MONETARY FINANCIAL INSTITUTIONS VIS-À-VIS NON-RESIDENT NON-MONETARY SECTOR[1]

By country - End-of-quarter figures

Fonte / Source: Banco de Portugal

10^6 euros

		Países da União Europeia		Países fora da União Europeia	Total	Por memória:							
		Área do euro	Outros			Alemanha	Espanha	França	Itália	Luxemburgo	Reino Unido	Brasil	EUA
		1	2	3	4=1+2+3	5	6	7	8	9	10	11	12
97	Dez	4 320	421	2 359	7 100	1 969	1 007	887	70	259	415	245	416
98	Mar	5 479	425	2 254	8 159	3 323	747	896	85	299	421	211	310
	Jun	5 417	302	2 017	7 736	2 781	922	1 014	162	422	296	210	324
	Set	4 941	327	2 037	7 305	2 670	784	945	161	292	323	255	411
	Dez	3 884	290	2 529	6 703	2 089	664	848	29	155	284	196	480
99	Mar	5 138	224	2 795	8 156	2 938	657	924	65	375	214	209	507
	Jun	5 402	411	3 460	9 273	3 150	664	1 011	135	372	400	217	692
	Set	5 734	300	3 219	9 253	3 148	756	1 119	124	353	290	203	628
	Dez	4 087	271	3 452	7 810	1 914	699	1 107	20	232	261	198	586
00	Mar	5 911	390	3 968	10 269	3 701	694	890	25	87	368	252	677
	Jun	6 026	411	5 117	11 554	3 434	838	904	15	54	380	255	680
	Set	5 008	395	6 187	11 590	2 838	908	807	16	92	386	259	551
	Dez	4 171	292	4 771	9 234	2 285	915	610	17	194	284	257	422
01	Mar	8 385	522	4 608	13 515	6 520	969	538	16	207	511	371	449
	Jun	7 135	599	4 659	12 393	5 319	811	601	17	238	590	271	598
	Set	7 655	466	3 725	11 846	5 804	917	556	26	233	450	272	489
	Dez	6 575	572	3 998	11 145	4 378	1 376	515	11	162	562	241	487

	1	2	3	4=1+2+3	5	6	7	8	9	10	11	12
	Euro area	Other	Non-European Union countries	Total	Germany	Spain	France	Italy	Luxembourg	United Kingdom	Brazil	USA
	European Union countries				Memo items:							

(1) Não inclui passivos por títulos emitidos. / Excludes liabilities for securities issued.

B.7.1 TAXAS DE JURO DAS OPERAÇÕES ACTIVAS DOS BANCOS
Média ponderada

BANKS' LENDING RATES
Weighted average

Fonte / Source: Banco de Portugal

Em percentagem / Percentage

		Operações de 91 a 180 dias				Operações de 181 dias a 1 ano				Operações de 2 a 5 anos		Operações a mais de 5 anos	
		Desconto		Empréstimos		Desconto		Empréstimos		Empréstimos		Empréstimos	
		Sociedades não financeiras privadas 1	Particulares e emigrantes 2	Sociedades não financeiras privadas 3	Particulares e emigrantes 4	Sociedades não financeiras privadas 5	Particulares e emigrantes 6	Sociedades não financeiras privadas 7	Particulares e emigrantes 8	Sociedades não financeiras privadas 9	Particulares e emigrantes 10	Sociedades não financeiras privadas 11	Particulares e emigrantes 12
97	Dez	10.7	12.8	8.4	11.4	9.4	11.9	8.0	10.2	7.9	13.5	8.3	8.0
98	Dez	8.3	10.2	6.0	7.6	6.7	7.9	5.6	7.8	5.8	9.0	5.9	5.7
99	Dez	7.1	9.4	5.1	6.7	6.1	7.8	4.8	6.9	5.2	9.5	4.7	5.0
00	Ago	7.9	9.4	6.4	8.3	7.2	8.5	5.8	8.1	6.9	9.1	6.2	6.4
	Set	8.0	9.5	6.4	8.3	7.4	8.8	5.9	8.0	6.2	10.2	6.3	6.6
	Out	8.1	9.6	6.4	8.8	7.7	9.1	6.1	8.0	6.1	9.1	6.5	6.7
	Nov	8.2	9.9	6.6	8.0	7.5	9.0	6.1	8.1	6.1	9.7	6.3	6.8
	Dez	8.2	9.9	6.4	8.4	7.3	8.8	6.3	8.4	6.2	10.0	6.3	6.9
01	Jan	8.1	10.1	6.5	8.5	7.2	8.9	6.8	8.5	6.1	11.4	6.4	6.8
	Fev	7.9	9.8	6.3	8.9	7.1	8.3	5.9	8.7	6.5	10.9	6.1	6.5
	Mar	8.1	10.1	5.9	8.9	7.5	8.5	6.3	7.8	6.1	10.7	6.5	6.6
	Abr	8.0	9.8	6.2	8.6	7.2	8.7	6.2	7.7	6.0	11.2	5.9	6.4
	Mai	8.0	9.8	6.4	8.5	7.2	8.5	6.0	7.5	6.0	10.7	6.0	6.3
	Jun	8.0	9.7	6.0	8.6	7.2	8.5	5.9	7.3	5.8	10.9	5.6	6.2
	Jul	7.9	9.6	5.9	8.4	7.3	8.2	6.2	7.5	5.7	9.9	6.0	6.0
	Ago	7.8	10.0	6.1	8.6	7.0	8.4	6.0	7.2	5.5	10.9	5.7	6.0
	Set	7.7	9.7	5.8	8.7	6.8	8.3	6.1	6.9	5.6	10.4	5.2	5.9
	Out	7.7	9.4	5.4	8.7	6.4	8.7	5.7	6.9	5.4	10.2	5.1	5.6
	Nov	7.3	9.1	5.5	8.2	6.5	7.6	5.7	6.8	5.2	9.6	5.2	5.3
	Dez	7.0	8.5	5.2	8.0	6.2	7.2	5.0	6.7	5.1	9.8	4.7	5.0
02	Jan	6.8	8.6	5.2	7.7	6.2	8.2	5.1	6.7	5.1	10.1	4.6	5.0

	1	2	3	4	5	6	7	8	9	10	11	12
	Non-financial private corporations	Private individuals and emigrants	Non-financial private corporations	Private individuals and emigrants	Non-financial private corporations	Private individuals and emigrants	Non-financial private corporations	Private individuals and emigrants	Non-financial private corporations	Private individuals and emigrants	Non-financial private corporations	Private individuals and emigrants
	Discount		Loans		Discount		Loans		Loans		Loans	
	From 91 to 180 days operations				From 181 days to 1 year operations				From 2 to 5 years operations		Over 5 years operations	

B.7.2 TAXAS DE JURO DAS OPERAÇÕES PASSIVAS E DE BILHETES DO TESOURO CEDIDOS SEM RECURSO PELOS BANCOS AO SECTOR RESIDENTE NÃO MONETÁRIO EXCEPTO ADMINISTRAÇÕES PÚBLICAS
Média ponderada

BANKS' DEPOSIT RATES AND RATES ON TREASURY BILLS SOLD OUTRIGHT BY BANKS TO THE RESIDENT NON-MONETARY SECTOR EXCEPT GENERAL GOVERNMENT
Weighted average

Fonte / Source: Banco de Portugal

Em percentagem / Percentage

		Operações até 30 dias				Operações de 181 dias a 1 ano			Operações a mais de 1 ano			
		Depósitos a prazo 1	Acordos de recompra de bilhetes do Tesouro 2	Depósitos a prazo de 31 a 90 dias 3	Depósitos a prazo de 91 a 180 dias 4	Depósitos a prazo 5	Depósitos de poupança reformado 6	Depósitos a prazo e de poupança de emigrantes 7	Depósitos a prazo 8	Depósitos de poupança habitação 9	Depósitos a prazo e de poupança de emigrantes 10	Bilhetes do Tesouro cedidos sem recurso (taxa média) 11
97	Dez	4.7	4.9	4.6	4.6	4.1	4.1	4.1	4.1	4.1	3.8	4.9
98	Dez	3.2	3.1	3.2	3.3	2.8	2.9	2.8	2.8	3.0	2.5	3.7
99	Dez	2.9	.	2.8	2.8	2.4	2.3	2.2	2.6	2.4	2.5	.
00	Ago	4.2	.	3.5	3.3	3.3	3.0	3.2	3.7	3.1	3.3	.
	Set	4.2	.	3.8	3.7	3.3	3.0	3.2	3.5	3.0	3.2	.
	Out	4.4	.	4.1	3.9	3.4	3.1	3.2	3.9	3.1	3.2	.
	Nov	4.5	.	4.3	4.2	3.6	3.1	3.3	4.4	3.4	3.4	.
	Dez	4.7	.	4.5	4.4	3.5	3.1	3.3	4.4	3.4	3.6	.
01	Jan	4.7	.	4.3	4.3	3.6	3.2	3.3	4.2	3.5	3.6	.
	Fev	4.7	.	4.3	4.3	3.5	3.3	3.3	4.0	3.5	3.3	.
	Mar	4.7	.	4.4	4.2	3.6	3.3	3.3	4.1	3.5	3.5	.
	Abr	4.6	.	4.4	4.1	3.5	3.2	3.2	4.0	3.5	3.2	.
	Mai	4.5	.	4.3	4.1	3.7	3.3	3.2	3.9	3.4	3.0	.
	Jun	4.4	.	4.3	4.1	3.6	3.2	3.2	3.8	3.3	3.1	.
	Jul	4.4	.	4.2	4.1	3.5	3.2	3.3	3.8	3.3	3.3	.
	Ago	4.3	.	4.1	4.1	3.3	3.3	3.3	3.6	3.3	3.4	.
	Set	4.0	.	3.8	3.8	3.2	3.2	3.2	3.4	3.2	3.1	.
	Out	3.7	.	3.5	3.5	3.1	3.0	2.9	3.3	3.2	2.9	.
	Nov	3.4	.	3.3	3.4	2.8	2.9	2.7	2.9	3.0	2.5	.
	Dez	3.3	.	3.2	3.3	2.9	2.7	2.6	3.0	2.9	2.6	.
02	Jan	3.2	.	3.2	3.3	2.9	2.7	2.5	3.2	2.7	2.7	.

	1	2	3	4	5	6	7	8	9	10	11
	Time deposits	Treasury bills repurchase agreements	Time deposits from 31 to 90 days	Time deposits from 91 to 180 days	Time deposits	Pensioners' savings deposits	Emigrants' time and savings deposits	Time deposits	Housing savings deposits	Emigrants' time and savings deposits	Treasury bills sold outright (average rate)
	Up to 30 days operations				From 181 days to 1 year operations			Over 1 year operations			

B.7.3.1 CUSTOS POR NATUREZA DE OUTRAS INSTITUIÇÕES FINANCEIRAS MONETÁRIAS (continua)

Valores acumulados desde o início do ano

OTHER MONETARY FINANCIAL INSTITUTIONS' OPERATING COSTS (to be continued)

Cumulative values since the beginning of the year

Fonte / Source: Banco de Portugal

10^6 euros

		Recursos de instituições de crédito				Outros recursos					
		Instituições de crédito no País		Instituições de crédito no estrangeiro	Total	Depósitos	Empréstimos	Títulos	Capitais próprios e equiparados	Garantias recebidas	Compromissos assumidos por terceiros
		das quais: Banco de Portugal	Total								
		1	2	3	4=2+3	5	6	7	8	9	10
96	Jun	27	491	676	1 166	2 471	1	238	87	1	1
	Set	34	791	989	1 780	3 656	1	384	134	2	1
	Dez	46	1 084	1 339	2 423	4 707	1	539	179	2	2
97	Mar	4	267	367	634	964	1	223	55	0	0
	Jun	13	527	760	1 287	1 880	1	464	107	1	0
	Set	21	814	1 149	1 963	2 753	2	730	163	1	0
	Dez	30	1 107	1 562	2 669	3 617	3	1 005	221	2	1
98	Mar	2	273	407	680	816	1	349	58	0	0
	Jun	9	513	816	1 329	1 564	1	761	110	1	0
	Set	13	781	1 252	2 033	2 385	2	1 391	169	1	1
	Dez	19	1 063	1 722	2 785	3 103	3	1 875	238	2	2
99	Mar	7	266	400	666	598	1	481	59	1	0
	Jun	16	479	778	1 257	1 146	1	975	117	1	1
	Set	31	709	1 213	1 922	1 681	1	1 466	179	1	1
	Dez	46	984	1 690	2 675	2 235	1	1 817	247	2	2
00	Mar	16	309	509	819	611	0	463	83	0	1
	Jun	33	498	1 101	1 598	1 257	0	869	164	1	1
	Set	55	788	1 745	2 533	2 013	1	1 277	261	1	1
	Dez	73	1 012	2 752	3 764	2 869	1	1 850	358	1	2
01	Mar	18	256	818	1 074	899	0	511	109	0	0
	Jun	30	476	1 688	2 164	1 791	0	1 011	226	1	0
	Set	39	673	2 485	3 158	2 618	0	1 558	341	1	1

	1	2	3	4=2+3	5	6	7	8	9	10
	Banco de Portugal	Total	Foreign credit institutions	Total	Deposits	Loans	Securities	Capital accounts	Received guarantees	Commitments assumed by third parties
	of which: Domestic credit institutions									
	Credit institutions resources				Other resources					

B.7.3.1 CUSTOS POR NATUREZA DE OUTRAS INSTITUIÇÕES FINANCEIRAS MONETÁRIAS (continuação)

Valores acumulados desde o início do ano

OTHER MONETARY FINANCIAL INSTITUTIONS' OPERATING COSTS (continued)

Cumulative values since the beginning of the year

Fonte / Source: Banco de Portugal

10^6 euros

		Operações cambiais, de taxa de juro e sobre cotações				Serviços bancários e operações realizadas por terceiros	Outros custos				Total
		das quais:			Total		dos quais:			Total	
		Operações cambiais à vista	Operações cambiais à prazo	Operações de *swap*			Custos com o pessoal	Fornecimentos e serviços de terceiros	Amortizações e provisões do exercício		
		11	12	13	14	15	16	17	18	19	20=4+...+10+14+15+19
96	Jun	552	117	628	1 384	37	869	464	698	2 255	7 640
	Set	841	203	961	2 188	59	1 315	723	1 033	3 421	11 624
	Dez	1 190	294	1 320	3 177	85	1 766	1 030	1 642	4 965	16 079
97	Mar	311	111	274	878	20	439	240	366	1 214	3 989
	Jun	678	195	533	1 725	45	927	507	865	2 672	8 182
	Set	1 127	238	869	2 643	73	1 403	785	1 263	4 006	12 335
	Dez	1 708	434	1 292	3 980	99	1 910	1 115	1 912	5 756	17 352
98	Mar	360	52	467	1 069	28	444	281	411	1 378	4 379
	Jun	751	70	1 072	2 283	55	914	580	843	2 849	8 954
	Set	1 364	123	2 023	4 113	86	1 364	900	1 245	4 247	14 429
	Dez	2 092	169	2 492	5 624	117	1 852	1 251	2 445	6 564	20 313
99	Mar	1 135	156	914	2 559	33	472	299	694	1 777	6 173
	Jun	2 317	163	1 659	4 693	66	997	641	1 349	3 491	11 747
	Set	4 189	172	2 368	7 518	100	1 501	973	2 059	5 127	17 997
	Dez	5 053	196	3 202	9 450	143	2 007	1 405	2 906	7 400	23 972
00	Mar	639	110	1 098	2 094	48	535	342	734	2 375	6 494
	Jun	1 700	130	2 037	4 420	88	1 051	697	1 464	4 003	12 402
	Set	2 957	165	3 088	6 989	135	1 572	1 076	2 082	5 673	18 883
	Dez	4 348	194	4 630	10 223	177	2 171	1 559	3 206	8 109	27 354
01	Mar	1 373	135	1 697	3 558	42	519	370	572	2 297	8 491
	Jun	2 469	157	3 091	6 331	90	1 069	791	1 183	4 113	15 728
	Set	3 626	210	4 506	9 126	138	1 529	1 210	1 731	5 742	22 682

	11	12	13	14	15	16	17	18	19	20=4+...+10+14+15+19
	Spot foreign exchange operations	Forward foreign exchange operations	Swap operations	Total	Bank services and third parties operations	Personnel costs	Supplies and services from third parties	Depreciation and provisions	Total	Total
	of which:					of which:				
	Foreign exchange, interest rate and quotation operations					Other costs				

B.7.3.2 PROVEITOS POR NATUREZA DE OUTRAS INSTITUIÇÕES FINANCEIRAS MONETÁRIAS (continua)

Valores acumulados desde o início do ano

OTHER MONETARY FINANCIAL INSTITUTIONS' OPERATING INCOME (to be continued)

Cumulative values since the beginning of the year

Fonte / Source: Banco de Portugal

10^6 euros

		Aplicações em instituições de crédito				Outras aplicações			
		Instituições de crédito no país		Instituições de crédito no estrangeiro	Total	Crédito	Títulos	Garantias prestadas	Compromissos perante terceiros
		das quais: Banco de Portugal	Total						
		1	2	3	4=2+3	5	6	7	8
96	Jun	228	718	672	1 390	2 847	1 749	55	10
	Set	328	1 102	981	2 083	4 335	2 574	84	15
	Dez	425	1 508	1 299	2 807	5 813	3 474	114	22
97	Mar	109	396	311	707	1 438	810	29	5
	Jun	208	784	691	1 475	2 898	1 668	59	15
	Set	286	1 162	1 129	2 291	4 360	2 398	90	23
	Dez	359	1 540	1 584	3 124	5 883	3 150	122	41
98	Mar	84	363	439	802	1 500	800	32	5
	Jun	163	683	851	1 534	2 914	1 686	63	20
	Set	232	1 015	1 267	2 282	4 535	3 039	94	30
	Dez	285	1 366	1 692	3 058	6 108	4 036	129	42
99	Mar	54	334	347	681	1 519	812	33	7
	Jun	103	598	658	1 256	3 016	1 696	67	13
	Set	149	876	1000	1 876	4 516	2 399	102	28
	Dez	195	1 201	1 390	2 591	6 090	3 231	139	37
00	Mar	54	375	400	775	1 738	802	38	10
	Jun	113	632	809	1 441	3 533	1 693	75	25
	Set	188	980	1 241	2 221	5 641	2 380	110	36
	Dez	268	1 358	1 839	3 197	7 980	3 039	150	49
01	Mar	78	348	503	851	2 417	749	38	10
	Jun	157	677	996	1 673	4 924	1 526	77	21
	Set	227	987	1 463	2 450	7 255	2 111	115	28

	1	2	3	4=2+3	5	6	7	8
	Banco de Portugal	Total	Foreign credit institutions	Total	Credit	Securities	Guarantees	Commitments vis-à-vis third parties
	of which: Domestic credit institutions							
	Investment on credit institutions				Other investments			

B.7.3.2 PROVEITOS POR NATUREZA DE OUTRAS INSTITUIÇÕES FINANCEIRAS MONETÁRIAS (continuação)

Valores acumulados desde o início do ano

OTHER MONETARY FINANCIAL INSTITUTIONS' OPERATING INCOME (continued)

Cumulative values since the beginning of the year

Fonte / Source: Banco de Portugal

10^6 euros

		Operações cambiais, de taxa de juro e sobre cotações				Serviços bancários e operações realizadas por conta de terceiros	Outros proveitos	Total	Resultado de exploração
		dos quais:			Total				
		Operações cambiais à vista	Operações cambiais a prazo	Operações de *swap*					
		9	10	11	12	13	14	15=4+...+8+12+13+14	16
96	Jun	624	115	681	1 526	169	371	8 116	476
	Set	943	191	1 051	2 375	259	593	12 318	694
	Dez	1 316	287	1 444	3 435	399	1 018	17 083	1 004
97	Mar	371	110	264	933	112	273	4 307	318
	Jun	823	185	580	1 901	262	581	8 858	676
	Set	1 296	237	874	2 806	398	981	13 346	1 011
	Dez	1 911	444	1 375	4 260	582	1 559	18 722	1 370
98	Mar	403	44	561	1 179	157	394	4 869	490
	Jun	828	69	1 200	2 450	331	835	9 832	878
	Set	1 430	119	2 180	4 295	526	1 239	16 039	1 610
	Dez	2 216	154	2 687	5 889	743	2 021	22 025	1 712
99	Mar	1 203	107	969	2 650	184	780	6 665	491
	Jun	2 394	121	1 808	4 944	393	1 323	12 708	961
	Set	4 280	121	2 603	7 880	604	1 816	19 220	1 223
	Dez	5 186	176	3 493	9 951	865	2 773	25 676	1 704
00	Mar	661	139	1 195	2 220	268	1 188	7 039	545
	Jun	1 734	167	2 167	4 594	506	1 709	13 576	1 175
	Set	2 971	254	3 285	7 238	780	2 197	20 602	1 719
	Dez	4 373	242	4 851	10 452	1 061	3 040	28 969	1 615
01	Mar	1 331	189	1 649	3 576	242	1 167	9 051	560
	Jun	2 533	104	3 033	6 324	494	1 911	16 949	1 221
	Set	3 718	141	4 446	9 129	751	2 424	24 264	1 582

	9	10	11	12	13	14	15 =4+...+8+12+13+14	16
	Spot foreign exchange operations	Forward foreign exchange operations	Swap operations	Total	Bank services and operations on account of third parties	Other income	Total	Operating profit / loss
	of which:							
	Foreign exchange, interest rate and quotation operations							

B.8.1.1 BALANÇO DOS FUNDOS DE INVESTIMENTO MOBILIÁRIO[1]

BALANCE SHEET OF MUTUAL FUNDS[1]

VALORES LÍQUIDOS POR TIPO DE FUNDO[2]

NET VALUES BROKEN DOWN BY TYPE OF FUNDS[2]

Saldos em fim de trimestre

End-of-quarter figures

Fonte / Source: CMVM e Banco de Portugal./ Securities Market Commission and Banco de Portugal

10^6 euros

		Fundo de acções 1	Fundo de obrigações 2	Fundos de tesouraria[1] 3	Fundos de poupança reforma 4	Fundos de poupança em acções 5	Fundos de fundos 6	Fundos mistos 7	Não classificados 8	Total 9=1+...+8
96	Dez	712.2	7 006.5	3 975.6	409.2	57.5	1 035.3	11.4	0.0	13 207.7
97	Mar	1 000.2	7 260.5	4 031.3	789.0	78.0	1 865.6	56.4	0.0	15 081.0
	Jun	1 531.5	7 430.9	4 285.5	500.0	105.6	2 485.3	332.7	0.0	16 671.5
	Set	1 961.4	7 709.2	4 641.9	561.7	136.8	3 204.7	734.3	0.0	18 950.0
	Dez	1 957.3	7 564.2	4 840.8	770.0	215.5	3 299.7	967.4	0.0	19 614.8
98	Mar	2 586.5	7 554.8	5 015.7	869.1	334.6	3 819.1	1 461.0	0.0	21 640.9
	Jun	2 740.1	7 587.4	5 290.4	917.8	347.4	4 362.6	1 979.9	0.0	23 225.6
	Set	2 092.5	7 579.3	5 677.9	923.3	271.4	4 242.7	2 187.7	0.0	22 974.8
	Dez	2 583.1	7 659.9	5 967.8	1 072.1	386.3	4 088.6	2 196.9	0.0	23 954.8
99	Mar	2 555.4	7 949.0	6 660.8	1 090.7	381.4	3 965.4	2 105.9	0.0	24 708.5
	Jun	2 527.7	7 879.9	7 084.5	1 095.8	376.1	3 686.7	1 947.9	0.0	24 598.6
	Set	2 418.4	7 282.7	7 588.5	1 082.8	376.5	3 473.2	1 722.7	0.0	23 944.7
	Dez	3 015.0	6 787.4	7 114.0	1 179.9	507.4	3 652.0	1 831.7	0.0	24 087.4
00	Mar	3 262.2	6 218.1	7 000.1	1 191.4	556.1	3 189.6	1 796.6	0.0	23 214.0
	Jun	3 055.8	5 922.1	6 784.1	1 177.9	534.1	3 147.0	1 822.9	0.0	22 443.9
	Set	3 136.8	5 641.2	6 729.2	1 202.7	537.7	3 134.3	1 932.2	0.0	22 314.2
	Dez	2 902.1	5 700.6	6 073.8	1 245.7	510.1	2 936.9	2 074.0	0.0	21 443.3
01	Mar	2 600.8	5 885.5	6 350.9	1 227.2	473.9	2 570.9	1 913.9	0.0	21 023.1
	Jun	2 314.7	6 010.6	6 419.8	1 211.2	417.7	2 440.3	1 756.0	0.0	20 570.3
	Set	1 808.3	6 192.5	6 909.2	1 203.5	355.4	1 987.0	1 524.8	0.0	19 980.6
	Dez	2 025.1	6 466.6	7 464.2	1 306.2	439.6	1 884.4	1 514.7	0.0	21 100.8

	1 Equity-based funds	2 Bond funds	3 *Fundos de tesouraria*[1]	4 Retirement saving funds	5 Share saving funds	6 Funds of funds	7 Mixed funds	8 Non-classified	9=1+...+8 Total

(1) Não inclui Fundos do Mercado Monetário que em termos estatísticos são considerados Outras Instituições Financeiras Monetárias./ Does not include Money Market Funds which in statistical terms are considered as Other Monetary Financial Institutions.

(2) Os valores líquidos incluem os montantes aplicados acrescidos de activos diversos líquidos de empréstimos e de passivos diversos. Desta forma, o total deste quadro não coincide com o total dos Quadros B.8.1.2.1, B.8.1.2.2, B.8.1.2.3 e B.8.1.2.4. / Net values include the amounts invested plus sundry assets less loans and sundry liabilities, wherefore the total of this table does not correspond to the total of Tables B.8.1.2.1, B.8.1.2.2, B.8.1.2.3 and B.8.1.2.4.

B.8.1.2.1 COMPOSIÇÃO DA CARTEIRA DE APLICAÇÕES DOS FUNDOS DE INVESTIMENTO MOBILIÁRIO[1]

COMPOSITION OF THE INVESTMENTS PORTFOLIO OF MUTUAL FUNDS[1]

MONTANTES APLICADOS POR SECTOR INSTITUCIONAL

AMOUNTS INVESTED BROKEN DOWN BY INSTITUTIONAL SECTORS

Saldos em fim de trimestre

End-of-quarter figures

Fonte / Source: CMVM e Banco de Portugal./ Securities Market Commission and Banco de Portugal

10^6 euros

		Sector residente							Sector não residente					Total
									Outros países da área do euro		Países fora da área do euro			
		Instituições financeiras monetárias 1	Outros interme-diários financeiros e auxiliares financeiros 2	Sociedades de seguros e fundos de pensões 3	Administração central (AC) 4	Administrações públicas (excepto AC) 5	Sociedades não financeiras 6	Total 7=1+...+6	Instituições financeiras monetárias 8	Sector não monetário 9	Instituições financeiras monetárias 10	Sector não monetário 11	Total 12=8+...+11	Total 13=7+12
97	Mar	3 398.5	1 625.5	34.3	4 945.4	96.5	2 019.8	12 120.0	602.2	861.6	462.6	1 178.5	3 105.0	15 225.0
	Jun	3 852.8	2 131.6	48.2	4 875.8	105.8	2 387.2	13 401.5	691.2	1 067.2	497.8	1 422.9	3 679.1	17 080.5
	Set	4 065.3	3 037.4	71.3	4 734.4	104.7	2 747.9	14 760.9	607.7	1 263.8	625.1	1 831.5	4 328.1	19 089.1
	Dez	4 829.2	3 126.1	79.0	4 510.1	85.3	2 943.6	15 573.4	571.1	1 421.9	652.3	1 760.1	4 405.3	19 978.7
98	Mar	4 786.5	3 280.0	125.0	4 786.5	108.5	3 536.2	16 622.7	782.3	1 779.9	596.2	2 165.4	5 323.7	21 946.4
	Jun	4 646.0	4 242.7	117.0	4 387.9	94.1	4 363.8	17 851.6	748.5	1 748.6	741.4	2 252.5	5 491.0	23 342.6
	Set	5 211.1	3 877.6	82.0	4 184.5	103.5	3 988.6	17 447.3	586.8	2 376.0	687.2	2 034.5	5 684.5	23 131.8
	Dez	5 159.2	4 011.3	116.6	4 458.0	104.9	4 347.5	18 197.4	660.9	2 598.9	666.1	1 977.5	5 903.5	24 100.9
99	Mar	5 109.4	3 776.5	122.8	3 951.1	97.4	4 354.4	17 411.6	702.2	3 440.3	651.5	2 671.1	7 465.1	24 876.8
	Jun	5 200.1	3 561.7	163.8	3 698.2	94.4	4 199.4	16 917.5	1 080.2	3 406.1	519.0	2 899.0	7 904.3	24 821.9
	Set	5 298.0	3 155.5	150.9	2 692.8	91.6	3 942.8	15 331.5	1 255.4	3 623.8	630.7	3 303.4	8 813.3	24 144.8
	Dez	5 282.1	3 143.5	170.9	2 024.1	90.0	4 016.9	14 727.5	1 107.4	4 061.4	638.4	3 704.6	9 511.8	24 239.3
00	Mar	4 486.4	2 835.9	129.0	1 882.8	61.0	3 734.1	13 129.2	1 287.3	4 225.1	765.3	3 997.2	10 275.0	23 404.1
	Jun	4 506.0	2 835.4	1.0	1 843.9	26.9	3 675.7	12 888.9	1 390.4	3 872.0	722.1	3 782.9	9 767.4	22 656.2
	Set	3 983.7	2 737.8	0.0	1 744.7	21.9	3 584.1	12 072.2	1 572.6	4 365.8	659.0	3 909.0	10 506.4	22 578.6
	Dez	3 582.7	2 553.6	0.0	1 593.7	17.4	2 824.5	10 571.8	1 548.6	4 849.8	725.8	3 853.8	10 978.0	21 549.8
01	Mar	3 521.4	2 241.6	0.0	1 309.7	17.1	2 516.5	9 606.4	1 584.9	5 153.4	722.4	4 139.6	11 600.3	21 206.7
	Jun	3 152.8	2 057.1	0.0	1 251.8	2.1	2 493.7	8 957.6	1 707.3	4 949.5	1 016.2	4 100.2	11 773.3	20 730.8
	Set	3 475.4	1 736.4	0.0	919.0	1.9	2 631.5	8 764.2	1 598.4	4 943.2	1 036.0	3 749.6	11 327.3	20 091.4
	Dez	3 883.4	1 683.0	0.0	703.0	1.9	2 510.2	8 781.5	1 549.0	5 712.4	1 045.7	4 108.0	12 415.1	21 196.6

	1 Monetary financial institutions	2 Other financial intermediaries and financial auxiliaries	3 Insurance companies and pension funds	4 Central government (CG)	5 General government (except CG)	6 Non-financial corporations	7=1+...+6 Total	8 Monetary financial institutions	9 Non-monetary sector	10 Monetary financial institutions	11 Non-monetary sector	12=8+...+11 Total	13=7+12 Total
								Other euro area countries		Non-euro area countries			
	Resident Sector							Non-resident Sector					

(1) Não inclui Fundos do Mercado Monetário que em termos estatísticos são considerados Outras Instituições Financeiras Monetárias./ Does not include Money Market Funds which in statistical terms are considered as Other Monetary Financial Institutions.

B.8.1.2.2 COMPOSIÇÃO DA CARTEIRA DE APLICAÇÕES DOS FUNDOS DE INVESTIMENTO MOBILIÁRIO[1]

COMPOSITION OF THE INVESTMENT PORTFOLIO OF MUTUAL FUNDS[1]

MONTANTES APLICADOS POR INSTRUMENTO FINANCEIRO E SECTOR

AMOUNTS INVESTED BROKEN DOWN BY FINANCIAL INSTRUMENT AND SECTOR

Saldos em fim de trimestre

End-of-quarter figures

Fonte / Source: CMVM e Banco de Portugal./ Securities Market Commission and Banco de Portugal

10^6 euros

		Numerário e Depósitos			Títulos excepto acções			Acções e outras participações			Total
		Residentes[2]	Não residentes	Total	Residentes	Não residentes	Total	Residentes	Não residentes	Total	
		1	2	3=1+2	4	5	6=4+5	7	8	9=7+8	10=3+6+9
96	Dez	2 151.8	.	2 151.8	7 567.0	1 869.1	9 436.1	1 177.0	539.0	1 716.0	13 303.9
97	Mar	2 186.7	15.8	2 202.6	7 750.1	2 529.8	10 279.8	2 183.2	559.4	2 742.6	15 225.0
	Jun	2 396.9	1.5	2 398.4	7 992.5	2 989.7	10 982.2	3 012.1	687.9	3 700.0	17 080.5
	Set	2 431.6	4.5	2 436.0	8 091.4	3 531.6	11 623.0	4 237.9	792.1	5 030.0	19 089.1
	Dez	3 104.2	21.7	3 125.9	7 996.3	3 541.1	11 537.5	4 472.8	842.4	5 315.3	19 978.7
98	Mar	2 565.2	0.0	2 565.2	8 365.1	4 328.9	12 694.0	5 692.4	994.8	6 687.1	21 946.4
	Jun	2 913.9	29.5	2 943.4	8 561.2	4 226.1	12 787.3	6 376.5	1 235.4	7 611.9	23 342.6
	Set	3 324.9	23.4	3 348.3	8 624.4	4 453.1	13 077.5	5 498.0	1 208.0	6 706.0	23 131.8
	Dez	3 332.4	30.8	3 363.2	8 881.5	4 482.5	13 364.0	5 983.5	1 390.2	7 373.6	24 100.9
99	Mar	3 205.2	12.6	3 217.8	8 494.5	5 747.5	14 242.0	5 711.9	1 705.1	7 417.0	24 876.8
	Jun	3 309.8	7.9	3 317.7	8 224.8	6 102.3	14 327.2	5 382.9	1 794.1	7 177.0	24 821.9
	Set	3 457.2	1.4	3 458.7	7 173.4	6 832.7	14 006.1	4 700.9	1 979.1	6 680.1	24 144.8
	Dez	3 469.7	11.5	3 481.2	6 271.8	6 721.7	12 993.5	4 986.1	2 778.6	7 764.6	24 239.3
00	Mar	2 805.9	13.5	2 819.4	5 860.3	7 073.7	12 934.0	4 463.0	3 187.7	7 650.7	23 404.1
	Jun	2 963.9	20.9	2 984.9	5 661.2	6 768.4	12 429.6	4 263.7	2 978.0	7 241.7	22 656.2
	Set	2 461.6	9.4	2 470.9	5 490.0	7 309.5	12 799.5	4 120.7	3 187.5	7 308.1	22 578.6
	Dez	2 215.4	8.4	2 223.7	4 583.3	7 883.1	12 466.4	3 773.1	3 086.5	6 859.7	21 549.8
01	Mar	2 205.0	30.3	2 235.3	4 102.3	8 774.0	12 876.3	3 299.1	2 796.0	6 095.1	21 206.7
	Jun	1 879.9	0.8	1 880.7	4 227.7	8 920.5	13 148.2	2 850.0	2 852.0	5 701.9	20 730.8
	Set	2 268.0	2.3	2 270.2	4 186.0	9 140.0	13 326.0	2 310.2	2 185.0	4 495.2	20 091.4
	Dez	2 681.8	0.6	2 682.3	3 770.2	9 907.4	13 677.6	2 329.5	2 507.2	4 836.7	21 196.6

	1	2	3=1+2	4	5	6=4+5	7	8	9=7+8	10=3+6+9
	Residents[2]	Non-residents	Total	Residents	Non-residents	Total	Residents	Non-residents	Total	Total
	Currency and deposits			Securities other than shares			Shares and other equity			

(1) Não inclui Fundos do Mercado Monetário que em termos estatísticos são considerados Outras Instituições Financeiras Monetárias./ Does not include Money Market Funds which in statistical terms are considered as Other Monetary Financial Institutions.
(2) No período de Dezembro de 1995 a Dezembro de 1996, este valor inclui os montantes referentes a não residentes. / From December 1995 to December1996, this figure includes the amounts relative to non-residents.

B.8.1.2.3 COMPOSIÇÃO DA CARTEIRA DE APLICAÇÕES DOS FUNDOS DE INVESTIMENTO MOBILIÁRIO[1]

COMPOSITION OF THE INVESTMENT PORTFOLIO OF MUTUAL FUNDS[1]

MONTANTES APLICADOS POR INSTRUMENTO FINANCEIRO, PRAZO ORIGINAL E MOEDA

AMOUNTS INVESTED BROKEN DOWN BY FINANCIAL INSTRUMENT, ORIGINAL MATURITY AND CURRENCY

Saldos em fim de trimestre

End-of-quarter figures

Fonte / Source: CMVM e Banco de Portugal./ Securities Market Commission and Banco de Portugal

10^6 euros

		Sector residente					Sector não residente					Moeda		Total
		Numerário e depósitos		Títulos excepto acções		Acções e outras participa-ções	Numerário e depósitos		Títulos excepto acções		Acções e outras participa-ções	Moedas de países da área euro	Moedas de países fora da área euro	
		Até 1 ano	A mais de 1ano	Até 1 ano	A mais de 1ano		Até 1 ano	A mais de 1ano	Até 1 ano	A mais de 1ano				
		1	2	3	4	5	6	7	8	9	10	11	12	13=1+...+10= =11+12
97	Mar	2 158.3	28.4	3 139.6	4 610.5	2 183.2	15.8	0.0	244.5	2 285.3	559.4	14 574.9	650.1	15 225.0
	Jun	2 233.1	163.8	2 759.8	5 232.7	3 012.1	1.5	0.0	496.0	2 493.7	687.9	16 580.3	500.2	17 080.5
	Set	2 246.1	185.5	2 890.6	5 200.9	4 237.9	4.5	0.0	1 044.5	2 487.0	792.1	18 443.4	645.7	19 089.1
	Dez	2 950.2	154.0	2 258.7	5 737.7	4 472.8	21.7	0.0	1 342.2	2 199.0	842.4	19 299.4	679.2	19 978.7
98	Mar	2 548.2	17.0	2 188.8	6 176.3	5 692.4	0.0	0.0	1 706.7	2 622.2	994.8	21 112.6	833.8	21 946.4
	Jun	2 882.1	31.9	2 249.0	6 312.2	6 376.5	29.5	0.0	1 902.0	2 324.1	1 235.4	22 393.2	949.4	23 342.6
	Set	3 263.7	61.2	2 056.0	6 568.4	5 498.0	23.4	0.0	1 484.2	2 968.9	1 208.0	22 155.3	976.5	23 131.8
	Dez	3 284.5	47.9	1 847.4	7 034.1	5 983.5	29.3	1.6	657.8	3 824.8	1 390.2	22 918.8	1 182.0	24 100.9
99	Mar	3 104.7	100.5	1 957.2	6 537.3	5 711.9	12.6	0.0	1 733.8	4 013.7	1 705.1	23 490.6	1 386.1	24 876.8
	Jun	3 126.2	183.6	1 835.5	6 389.4	5 382.9	7.9	0.0	1 688.1	4 414.3	1 794.1	23 261.1	1 560.8	24 821.9
	Set	3 231.8	225.4	1 569.7	5 603.7	4 700.9	1.4	0.0	2 035.5	4 797.2	1 979.1	22 610.2	1 534.6	24 144.8
	Dez	3 240.4	229.3	1 473.1	4 798.7	4 986.1	11.5	0.0	1 647.3	5 074.4	2 778.6	22 284.3	1 955.0	24 239.3
00	Mar	2 613.3	192.6	1 335.0	4 525.3	4 463.0	13.5	0.0	1 597.2	5 476.5	3 187.7	21 087.5	2 316.6	23 404.1
	Jun	2 870.0	93.9	1 398.8	4 262.5	4 263.7	20.9	0.0	615.2	6 153.3	2 978.0	20 392.3	2 263.9	22 656.2
	Set	2 389.2	72.4	1 398.0	4 092.0	4 120.7	9.4	0.0	580.8	6 728.7	3 187.5	20 293.2	2 285.4	22 578.6
	Dez	2 097.7	117.7	1 034.9	3 548.4	3 773.1	8.4	0.0	483.6	7 399.5	3 086.5	19 363.4	2 186.4	21 549.8
01	Mar	2 108.6	96.4	931.6	3 170.7	3 299.1	30.3	0.0	534.9	8 239.1	2 796.0	19 163.6	2 043.1	21 206.7
	Jun	1 798.3	81.6	1 153.9	3 073.8	2 850.0	0.8	0.0	613.0	8 307.6	2 852.0	18 650.7	2 080.2	20 730.8
	Set	2 187.5	80.5	1 527.0	2 659.0	2 310.2	2.3	0.0	346.8	8 793.2	2 185.0	18 436.1	1 655.3	20 091.4
	Dez	2 598.9	82.9	1 486.7	2 283.5	2 329.5	0.6	0.0	399.6	9 507.8	2 507.2	19 437.1	1 759.5	21 196.6

	1	2	3	4	5	6	7	8	9	10	11	12	13=1+...+10= =11+12
	Up to 1 Year	Over 1 Year	Up to 1 Year	Over 1 Year	Shares and other equity	Up to 1 Year	Over 1 Year	Up to 1 Year	Over 1 Year	Shares and other equity	Euro area currencies	Non-euro area currencies	Total
	Currency and deposits		Securities other than shares			Currency and deposits		Securities other than shares					
	Resident sector					Non-resident sector					Currency		

(1) Não inclui Fundos do Mercado Monetário que em termos estatísticos são considerados Outras Instituições Financeiras Monetárias./ Does not include Money Market Funds which in statistical terms are considered as Other Monetary Financial Institutions.

B.8.1.2.4 COMPOSIÇÃO DA CARTEIRA DE APLICAÇÕES DOS FUNDOS DE INVESTIMENTO MOBILIÁRIO[1]

COMPOSITION OF THE INVESTMENT PORTFOLIO OF MUTUAL FUNDS[1]

MONTANTES APLICADOS POR PAÍS EMITENTE
Saldos em fim de trimestre

AMOUNTS INVESTED BROKEN DOWN BY ISSUING COUNTRY
End-of-quarter figures

Fonte / Source:CMVM e Banco de Portugal./ Securities Market Commission and Banco de Portugal

10^6 euros

		Países da área do euro		Países fora da área do euro		Total	Por memória:							
		Portugal	Outros	Outros países da União Europeia	Países fora da União Europeia		Alemanha	Espanha	França	Itália	Luxemburgo	Reino Unido	Brasil	EUA
		1	2	3	4	5=1+...+4	6	7	8	9	10	11	12	13
97	Mar	12 120.0	1 463.8	518.8	1 122.4	15 225.0	458.4	205.3	145.3	14.7	377.5	459.1	79.3	187.4
	Jun	13 401.5	1 758.4	432.0	1 488.7	17 080.5	387.7	218.2	149.8	22.6	497.2	387.2	83.4	304.3
	Set	14 760.9	1 871.5	577.8	1 878.9	19 089.1	238.3	254.2	231.6	46.4	547.4	515.4	131.3	327.8
	Dez	15 573.4	1 992.9	527.3	1 885.1	19 978.7	281.9	320.0	260.6	47.8	531.6	459.3	132.6	365.8
98	Mar	16 622.7	2 562.2	653.8	2 107.7	21 946.4	413.9	484.4	263.9	44.4	615.3	462.9	192.3	427.5
	Jun	17 851.6	2 497.1	808.4	2 185.6	23 342.6	357.5	285.1	517.4	47.2	655.5	570.6	204.7	436.1
	Set	17 447.3	2 962.8	730.7	1 990.9	23 131.8	398.2	771.7	523.2	55.9	581.6	592.5	179.9	423.6
	Dez	18 197.4	3 259.8	821.2	1 822.5	24 100.9	489.1	793.2	644.8	81.9	600.4	734.1	176.8	401.5
99	Mar	17 411.6	4 142.5	1 029.9	2 292.7	24 876.8	429.2	980.1	758.6	424.8	678.6	918.9	135.3	454.3
	Jun	16 917.5	4 486.3	775.8	2 642.2	24 821.9	827.7	823.2	750.1	314.4	692.9	669.9	125.9	675.7
	Set	15 331.5	4 879.2	938.3	2 995.8	24 144.8	1 118.5	730.2	807.6	260.4	762.7	815.2	186.9	725.6
	Dez	14 727.5	5 168.8	1 140.7	3 202.3	24 239.3	1 091.4	730.3	815.2	292.2	824.5	978.7	192.7	858.4
00	Mar	13 129.2	5 512.5	1 331.6	3 430.9	23 404.1	1 354.1	593.2	1 052.2	375.2	691.6	1 130.5	190.7	995.4
	Jun	12 888.9	5 262.4	1 193.7	3 311.2	22 656.2	1 889.2	463.0	852.2	406.1	530.9	1 023.9	215.4	1 014.5
	Set	12 072.2	5 938.4	1 293.1	3 274.8	22 578.6	2 309.1	419.7	845.9	433.1	529.1	1 103.1	240.2	1 130.8
	Dez	10 571.8	6 398.4	1 329.4	3 250.2	21 549.8	2 544.8	458.9	872.9	540.9	532.3	1 133.9	230.9	1 072.3
01	Mar	9 606.4	6 738.3	1 333.7	3 528.3	21 206.7	2 319.6	495.2	1 049.2	666.5	513.4	1 159.4	298.0	1 105.9
	Jun	8 957.6	6 656.9	1 530.5	3 585.9	20 730.8	2 131.1	459.8	974.9	720.6	570.4	1 324.0	272.3	1 232.9
	Set	8 764.2	6 541.6	1 303.8	3 481.8	20 091.4	1 701.9	465.4	981.5	1 025.4	536.5	1 129.0	241.0	1 201.9
	Dez	8 781.5	7 261.4	1 433.6	3 720.1	21 196.6	1 941.1	364.6	987.9	1 245.8	526.9	1 218.1	222.7	1 314.5

	1	2	3	4	5=1+...+4	6	7	8	9	10	11	12	13
	Portugal	Other	Other European Union countries	Countries outside the European Union	Total	Germany	Spain	France	Italy	Luxembourg	United Kingdom	Brazil	USA
	Euro area countries		Non-euro area countries			Memo:							

(1) Não inclui Fundos do Mercado Monetário que em termos estatísticos são considerados Outras Instituições Financeiras Monetárias./ Does not include Money Market Funds which in statistical terms are considered as Other Monetary Financial Institutions.

B.8.2.1.1 BALANÇO DOS OUTROS INTERMEDIÁRIOS FINANCEIROS[(a)*] (EXCEPTO FUNDOS DE INVESTIMENTO)

BALANCE SHEET OF OTHER FINANCIAL INTERMEDIARIES[(a)*] (EXCLUDING MUTUAL FUNDS)

Saldos em fim de semestre

End-of-semester figures

Fonte / Source: Banco de Portugal

10^6 euros

		Activos				Passivos					Total
		Activos sob a forma de depósitos e outras aplicações similares	Títulos em carteira[1]	Créditos concedidos[1]	Activos diversos	Passivos sob a forma de empréstimos e outros recursos similares	Empréstimos subordinados	Obrigações (excepto subordinadas) e outros títulos de rendimento fixo	Capital e reservas[2]	Passivos diversos[2]	
		1	2	3	4	5	6	7	8	9	10=1+...+4=5+...+9
94	Dez	191.8	1 383.8	4 326.3	635.7	2 837.3	160.1	797.6	2 141.7	601.0	6 537.7
95	Jun	347.5	2 563.1	4 506.1	1 228.0	3 379.0	202.9	768.5	3 151.2	1 143.0	8 644.7
	Dez	361.9	3 036.3	4 910.0	1 028.9	3 471.6	199.5	799.7	3 775.0	1 091.4	9 337.1
96	Jun	326.9	2 831.0	5 129.2	975.2	3 383.1	206.1	920.3	3 457.4	1 295.3	9 262.3
	Dez	275.4	3 798.8	5 898.7	807.7	3 739.6	207.2	1 578.4	4 251.1	1 004.3	10 780.6
97	Jun	247.4	3 678.4	5 816.8	1 285.5	3 741.2	225.1	1 362.6	4 026.3	1 672.8	11 028.1
	Dez	360.4	5 225.6	6 388.4	960.7	4 371.0	312.2	1 781.5	5 416.3	1 054.2	12 935.2
98	Jun	527.6	6 173.6	6 687.6	1 329.9	5 079.4	264.2	2 003.6	5 610.1	1 761.3	14 718.7
	Dez	1 052.2	4 580.8	8 114.9	768.0	4 825.6	290.1	2 083.8	5 468.6	1 847.8	14 515.8
99	Jun	1 028.9	5 900.7	8 413.4	1 299.2	5 000.7	261.8	2 123.9	5 889.7	3 366.0	16 642.2
	Dez	1 106.4	5 713.1	9 832.9	1 148.7	6 014.5	338.0	2 321.8	6 999.9	2 126.8	17 801.0
00	Jun	1 455.3	5 580.6	10 256.4	1 608.4	6 561.4	327.8	2 298.1	6 861.7	2 851.8	18 900.6
	Dez	1 145.9	6 446.9	11 205.0	1 267.2	7 565.8	467.6	2 141.2	8 112.1	1 778.3	20 065.0
01	Jun	1 237.4	7 588.7	13 430.8	1 785.9	9 589.0	468.5	2 073.6	9 179.3	2 732.5	24 042.9

	1	2	3	4	5	6	7	8	9	10=1+...+4=5+...+9
	Deposits and other similar investments	Securities[1]	Loans and advances[1]	Other assets	Loans and other similar resources	Subordinated loans	Bonds (excluding subordinated bonds) and other fixed-income securities	Capital and reserves[2]	Other liabilities[2]	Total
	Assets				Liabilities					

*A alteração do Plano de Contas do Sistema Bancário em Janeiro de 1999 poderá originar quebras nas séries apresentadas./The revision of the Charts of Accounts of the Banking System, in January of 1999, may imply breaks in the series.
(1) A partir de Março de 1999 é possível distinguir a parcela referente a empréstimos subordinados e a suprimentos, anteriormente classificados em outras imobilizações financeiras e, como tal, em "Títulos em carteira"./From March1999 onwards is possible to distinguish the amount related with subordinated loans, up to that time this was classified in the item "Securities".
(2) A noção de capital e reservas para efeitos estatísticos sofreu uma alteração metodológica, passando a incluir, nomeadamente, provisões para créditos de cobrança duvidosa. Neste sentido, procedeu-se à correcção de toda a série./The Capital and reserves definition for statistical purposes suffered a methodological change, beginning to include, among other things, provisions for non-performing loans.Thus, all the serie was adjusted.

B.8.2.1.2 BALANÇO DOS AUXILIARES FINANCEIROS[(a)*]

Saldos em fim de trimestre

BALANCE SHEET OF FINANCIAL AUXILIARIES[(a)*]

End-of-quarter figures

Fonte / Source: Banco de Portugal

10^6 euros

		Activos				Passivos					Total
		Activos sob a forma de depósitos e outras aplicações similares	Títulos em carteira	Créditos concedidos	Activos diversos	Passivos sob a forma de empréstimos e outros recursos similares	Empréstimos subordinados	Obrigações (excepto subordinadas) e outros títulos de rendimento fixo	Capital e reservas(1)	Passivos diversos(1)	
		1	2	3	4	5	6	7	8	9	10=1+...+4=5+...+9
96	Jun	59.0	82.5	0.0	222.9	33.9	1.3	0.0	166.3	162.9	364.4
	Set	83.8	66.1	0.1	281.4	39.4	1.3	0.0	162.1	228.5	431.4
	Dez	100.5	63.1	0.2	168.6	46.4	1.3	0.0	191.8	92.8	332.3
97	Mar	103.2	59.7	0.2	206.7	51.8	1.3	0.0	168.5	148.1	369.7
	Jun	110.4	63.3	0.3	276.3	55.4	1.4	0.0	169.1	224.5	450.3
	Set	149.1	45.7	0.3	349.5	57.4	1.4	0.0	167.7	318.2	544.6
	Dez	172.4	48.6	0.6	155.7	45.5	0.6	0.0	213.6	117.7	377.4
98	Mar	177.9	41.7	0.5	209.8	43.6	0.4	0.0	178.2	207.7	429.9
	Jun	160.3	57.5	0.6	292.1	42.2	0.5	0.0	178.1	289.7	510.5
	Set	183.3	53.8	0.5	378.9	40.7	0.5	0.0	175.8	399.5	616.6
	Dez	197.1	46.9	0.4	177.1	49.8	0.6	0.0	248.9	122.1	421.4
99	Mar	210.8	47.0	30.1	218.3	61.5	0.3	0.0	210.5	233.9	506.3
	Jun	193.2	44.9	28.3	306.0	72.8	0.3	0.0	200.4	298.9	572.4
	Set	206.3	43.6	35.7	389.8	74.0	0.3	0.0	202.1	398.9	675.4
	Dez	222.1	40.9	25.4	194.5	82.1	0.6	0.0	250.4	149.8	482.9
00	Mar	238.2	39.7	30.5	277.3	86.1	0.6	0.0	205.8	293.1	585.6
	Jun	245.5	34.7	30.0	363.6	83.3	0.7	0.0	206.7	383.1	673.8
	Set	244.1	51.2	44.1	450.5	76.3	0.3	0.0	203.1	510.1	789.7
	Dez	237.0	47.8	49.7	178.4	68.0	0.3	0.0	264.1	180.5	513.0
01	Mar	241.2	44.8	54.9	261.6	55.3	0.3	0.0	222.6	324.4	602.5
	Jun	241.3	42.3	51.0	359.2	49.5	0.5	0.0	216.0	427.8	693.7
	Set	245.9	42.1	59.8	416.0	35.8	1.0	0.0	212.3	514.6	763.8

	1	2	3	4	5	6	7	8	9	10=1+...+4=5+...+9
	Deposits and other similar investments	Securities	Loans and advances	Other assets	Loans and other similar resources	Subordinated loans	Bonds (excluding subordinated bonds) and other fixed-income securities	Capital and reserves(1)	Other liabilities (1)	Total
	Assets				Liabilities					

*A alteração do Plano de Contas do Sistema Bancário em Janeiro de 1999 poderá originar quebras nas séries apresentadas./The revision of the Charts of Accounts of the Banking System, in January of 1999, may imply breaks in the series.

(1) A noção de capital e reservas para efeitos estatísticos sofreu uma alteração metodológica, passando a incluir, nomeadamente, provisões para créditos de cobrança duvidosa. Neste sentido, procedeu-se à correcção de toda a série./The Capital and reserves definition for statistical purposes suffered a methodological change, beginning to include, among other things, provisions for non-performing loans.Thus, all the serie was adjusted.

B.8.2.2.1 ACTIVOS DE OUTROS INTERMEDIÁRIOS FINANCEIROS (EXCEPTO FUNDOS DE INVESTIMENTO) E AUXILIARES FINANCEIROS SOB A FORMA DE DEPÓSITOS E OUTRAS APLICAÇÕES SIMILARES EM INSTITUIÇÕES FINANCEIRAS[(a)*]

Saldos em fim de semestre

DEPOSITS AND OTHER SIMILAR INVESTMENTS OF OTHER FINANCIAL INTERMEDIARIES (EXCLUDING MUTUAL FUNDS) AND FINANCIAL AUXILIARIES IN FINANCIAL INSTITUTIONS[(a)*]

End-of-semester figures

Fonte / Source: Banco de Portugal

10^6 euros

		Instituições financeiras residentes									Instituições financeiras não residentes			Total		
		Instituições financeiras monetárias			dos quais: Depósitos à ordem			Instituições financeiras não monetárias								
		Interme-diários financeiros	Auxiliares financeiros	Total	Interme-diários financeiros	Auxiliares financeiros	Total	Interme-diários financeiros	Auxiliares financeiros	Total	Interme-diários financeiros	Auxiliares financeiros	Total	Interme-diários financeiros	Auxiliares financeiros	Total
		1	2	3=1+2	4	5	6=4+5	7	8	9=7+8	10	11	12=10+11	13=1+7+10	14=2+8+11	15=13+14
94	Dez	179.3	55.8	235.1	47.1	18.5	65.5	5.7	9.7	15.3	6.9	0.0	6.9	191.8	65.4	257.3
95	Jun	323.3	62.4	385.7	188.7	19.4	208.1	1.3	9.0	10.3	22.8	0.0	22.8	347.5	71.4	418.9
	Dez	348.5	53.0	401.5	174.4	14.2	188.6	8.0	9.7	17.7	5.4	0.2	5.6	361.9	62.9	424.8
96	Jun	312.5	55.2	367.6	132.4	17.7	150.1	10.1	3.8	13.9	4.3	0.0	4.4	326.9	59.0	385.9
	Dez	257.7	86.7	344.4	109.0	44.7	153.7	13.5	13.8	27.3	4.2	0.0	4.2	275.4	100.5	375.9
97	Jun	236.0	98.5	334.5	114.1	59.9	174.0	10.9	11.8	22.8	0.5	0.1	0.6	247.4	110.4	357.8
	Dez	346.3	142.6	488.9	241.6	88.2	329.8	11.7	29.5	41.2	2.5	0.3	2.8	360.4	172.4	532.9
98	Jun	510.6	123.5	634.1	358.6	72.0	430.6	10.2	36.5	46.7	6.8	0.3	7.2	527.6	160.3	687.9
	Dez	350.9	153.7	504.7	116.0	82.7	198.7	39.9	42.9	82.8	661.4	0.5	661.9	1 052.2	197.1	1 249.3
99	Jun	384.8	162.2	547.0	194.3	97.3	291.6	34.0	30.8	64.8	610.1	0.2	610.4	1 028.9	193.2	1 222.1
	Dez	435.4	185.6	621.0	249.3	111.0	360.3	51.5	35.1	86.6	619.4	1.4	620.8	1 106.4	222.1	1 328.5
00	Jun	833.8	209.1	1 042.9	492.8	147.2	640.0	18.7	35.2	53.9	602.8	1.2	604.0	1 455.3	245.5	1 700.8
	Dez	509.0	207.2	716.2	337.8	129.4	467.2	31.4	29.2	60.6	605.5	0.6	606.1	1 145.9	237.0	1 382.9
01	Jun	650.1	215.1	865.2	501.4	147.4	648.8	25.9	24.1	50.0	561.4	2.0	563.4	1 237.4	241.3	1 478.7

	1	2	3=1+2	4	5	6=4+5	7	8	9=7+8	10	11	12=10+11	13=1+7+10	14=2+8+11	15=13+14
	Financial interme-diaries	Financial auxiliaries	Total	Financial interme-diaries	Financial auxiliaries	Total	Financial interme-diaries	Financial auxiliaries	Total	Financial interme-diaries	Financial auxiliaries	Total	Financial interme-diaries	Financial auxiliaries	Total
	Monetary financial institutions			of which: Demand deposits			Non-monetary financial institutions			Non-resident financial institutions			Total		
	Resident financial institutions														

*A alteração do Plano de Contas do Sistema Bancário em Janeiro de 1999 poderá originar quebras nas séries apresentadas./The revision of the Charts of Accounts of the Banking System, in January of 1999, may imply breaks in the series.

B.8.2.2.2 TÍTULOS EM CARTEIRA DE OUTROS INTERMEDIÁRIOS FINANCEIROS (EXCEPTO FUNDOS DE INVESTIMENTO) E AUXILIARES FINANCEIROS [(a)*]

SECURITIES OF OTHER FINANCIAL INTERMEDIARIES (EXCLUDING MUTUAL FUNDS) AND FINANCIAL AUXILIARIES [(a)*]

Saldos em fim de semestre — **End-of-semester figures**

Fonte / Source: Banco de Portugal — 10^6 euros

		Títulos de rendimento fixo						Títulos de rendimento variável			Títulos de rendimento não especificado			Total		
		Residentes			Não residentes											
		Interme-diários financeiros	Auxiliares financeiros	Total	Interme-diários financeiros	Auxiliares financeiros	Total	Interme-diários financeiros (1)	Auxiliares financeiros	Total	Interme-diários financeiros	Auxiliares financeiros	Total	Interme-diários financeiros	Auxiliares financeiros	Total
		1	2	3=1+2	4	5	6=4+5	7	8	9=7+8	10	11	12=10+11	13=1+4+7+10	14=2+5+8+11	15=13+14
94	Dez	125.6	90.8	216.4	0.0	0.0	0.0	1 255.6	3.9	1 259.5	2.6	0.2	2.9	1 383.8	95.0	1 478.7
95	Jun	98.9	72.9	171.8	1.7	0.1	1.9	2 459.6	4.4	2 464.0	3.0	0.1	3.1	2 563.1	77.6	2 640.8
	Dez	80.8	66.9	147.8	9.7	1.3	11.1	2 927.6	4.2	2 931.8	18.1	0.1	18.2	3 036.3	72.6	3 108.8
96	Jun	64.4	76.6	140.9	36.4	1.4	37.8	2 729.5	4.4	2 733.9	0.7	0.1	0.8	2 831.0	82.5	2 913.4
	Dez	122.2	56.7	179.0	14.9	1.4	16.2	3 645.7	4.9	3 650.6	16.0	0.1	16.1	3 798.8	63.1	3 861.9
97	Jun	109.2	53.9	163.1	1.6	3.7	5.3	3 513.4	5.7	3 519.1	54.3	0.0	54.3	3 678.4	63.3	3 741.7
	Dez	129.1	39.7	168.8	1.0	3.7	4.7	4 861.0	5.2	4 866.2	234.5	0.0	234.5	5 225.6	48.6	5 274.3
98	Jun	129.8	48.6	178.4	1.0	3.7	4.7	4 845.5	5.2	4 850.7	1 197.3	0.0	1 197.3	6 173.6	57.5	6 231.1
	Dez	81.8	38.6	120.4	2.3	2.5	4.8	4 440.3	5.8	4 446.1	56.3	0.0	56.3	4 580.8	46.9	4 627.6
99	Jun	68.3	36.3	104.6	7.9	2.4	10.2	5 771.5	6.3	5 777.8	53.0	0.0	53.0	5 900.7	44.9	5 945.6
	Dez	59.6	30.8	90.4	1.4	2.4	3.8	5 598.6	7.7	5 606.3	53.4	0.0	53.4	5 713.1	40.9	5 754.0
00	Jun	46.8	23.7	70.5	21.6	1.2	22.8	5 458.9	9.8	5 468.7	53.3	0.0	53.3	5 580.6	34.7	5 615.3
	Dez	49.3	23.8	73.1	8.1	1.2	9.3	6 337.9	22.8	6 360.7	51.6	0.0	51.6	6 446.9	47.8	6 494.8
01	Jun	777.8	19.5	797.3	4.9	1.2	6.2	6 754.2	21.5	6 775.7	51.8	0.0	51.8	7 588.7	42.3	7 631.1

	1	2	3=1+2	4	5	6=4+5	7	8	9=7+8	10	11	12=10+11	13=1+4+7+10	14=2+5+8+11	15=13+14
	Financial interme-diaries	Financial auxiliaries	Total	Financial interme-diaries	Financial auxiliaries	Total	Financial interme-diaries(1)	Financial auxiliaries	Total	Financial interme-diaries	Financial auxiliaries	Total	Financial interme-diaries	Financial auxiliaries	Total
	Residents			Non-residents			Shares and other equity			Non-specified securities			Total		
	Securities other than shares														

*A alteração do Plano de Contas do Sistema Bancário em Janeiro de 1999 poderá originar quebras nas séries apresentadas./The revision of the Charts of Accounts of the Banking System, in January of 1999, may imply breaks in the series.
(1) A partir de Março de 1999 é possível distinguir a parcela referente a empréstimos subordinados e a suprimentos, anteriormente classificados em outras imobilizações financeiras e, como tal, em "Titulos em carteira"./From March 1999 onwards is possible to distinguish the amount related with subordinated loans, up to that time this was classified in the item "Securities".

B.8.2.2.3 CRÉDITOS CONCEDIDOS POR OUTROS INTERMEDIÁRIOS FINANCEIROS (EXCEPTO FUNDOS DE INVESTIMENTO) E AUXILIARES FINANCEIROS [(a)*]

LOANS AND ADVANCES GRAUTED BY OTHER FINANCIAL INTERMEDIARIES (EXLUDING MUTUAL FUNDS) AND FINANCIAL AUXILIARIES [(a)*]

Saldos em fim de semestre — **End-of-semester figures**

Fonte / Source: Banco de Portugal — 10^6 euros

		Créditos concedidos (excepto cobrança duvidosa)					Créditos de cobrança duvidosa			dos quais:	
		Residentes			Não residentes	Sector não especificado	Residentes	Não residentes	Sector não especificado	Concedidos por auxiliares financeiros	Total
		A curto prazo	A médio e longo prazos(1)(2)	Prazo não especificado(2)							
		1	2	3	4	5	6	7	8	9	109=1+..+8
94	Dez	777.1	2 886.2	148.3	3.9	0.0	475.8	1.7	33.3	0.0	4 326.4
95	Jun	782.4	2 867.2	214.5	5.4	0.0	605.2	1.6	29.8	0.0	4 506.1
	Dez	1 000.1	2 979.1	268.4	4.7	0.0	624.9	1.2	31.5	0.0	4 910.0
96	Jun	1 002.7	3 140.3	302.4	5.1	0.0	641.1	1.3	36.4	0.0	5 129.3
	Dez	1 206.0	3 424.4	635.6	7.1	0.0	593.3	1.9	30.7	0.2	5 898.9
97	Jun	1 125.0	3 647.1	429.5	8.5	0.0	577.6	2.6	26.8	0.3	5 817.1
	Dez	1 258.9	4 046.1	463.0	8.7	0.0	588.1	2.4	21.8	0.6	6 389.0
98	Jun	1 235.1	4 379.7	452.1	9.6	0.0	584.3	2.6	24.7	0.6	6 688.2
	Dez	1 675.8	4 917.7	886.4	10.5	0.0	595.5	4.3	25.0	0.4	8 115.2
99	Jun	1 463.1	6 380.4	0.0	13.5	1.9	561.3	2.2	19.2	0.8	8 441.6
	Dez	1 978.7	7 257.7	0.0	8.9	2.2	588.9	3.7	18.1	0.6	9 858.3
00	Jun	1 708.4	7 900.8	0.0	8.7	3.3	636.8	3.3	24.9	1.3	10 286.4
	Dez	1 884.0	8 646.8	0.0	6.0	4.4	685.2	1.5	27.0	1.1	11 254.7
01	Jun	1 758.5	9 208.5	0.0	1 789.5	5.0	687.9	3.9	28.6	0.2	13 481.8

	1	2	3	4	5	6	7	8	9	10=1+...+8
	Short-term	Medium and long term(1)(2)	Non-specified term(2)	Non-residents	Non-specified sector	Residents	Non-residents	Non-specified sector	Granted by financial auxilia-ries	Total
	Residents									
	Loans and advances (excluding non-performing loans)					Non-performing loans			of which:	

*A alteração do Plano de Contas do Sistema Bancário em Janeiro de 1999 poderá originar quebras nas séries apresentadas./The revision of the Charts of Accounts of the Banking System, in January of 1999, may imply breaks in the series.
(1) A partir de Março de 1999 é possível distinguir a parcela referente a empréstimos subordinados e a suprimentos, anteriormente classificados em outras imobilizações financeiras e, como tal, em "Titulos em carteira"./From March1999 onwards is possible to distinguish the amount related with subordinated loans, up to that time this was classified in the item "Securities".
(2) A partir de Março de 1999 é possível classificar por prazo uma parte significativa dos créditos./ From March 1999 onwards is possible to classify by original maturity an important share of loans granted.

B.8.2.2.4 ACTIVOS DIVERSOS DE OUTROS INTERMEDIÁRIOS FINANCEIROS (EXCEPTO FUNDOS DE INVESTIMENTO) E AUXILIARES FINANCEIROS [(a)*]

OTHER ASSETS OF OTHER FINANCIAL INTERMEDIARIES (EXLUDING MUTUAL FUNDS) AND FINANCIAL AUXILIARIES [(a)*]

Saldos em fim de semestre / **End-of-semester figures**

Fonte / Source: Banco de Portugal

10^6 euros

		Imobilizações corpóreas			Adiantamentos			Contas a regularizar			Diversos			Total		
		Interme-diários financeiros	Auxiliares financeiros	Total	Interme-diários financeiros	Auxiliares financeiros	Total	Interme-diários financeiros	Auxiliares financeiros	Total	Interme-diários financeiros	Auxiliares financeiros	Total	Interme-diários financeiros	Auxiliares financeiros	Total
		1	2	3=1+2	4	5	6=4+5	7	8	9=7+8	10	11	12=10+11	13=1+4+7+10	14=2+5+8+11	15=13+14
94	Dez	100.8	44.9	145.7	78.5	10.9	89.4	410.2	40.8	451.0	46.2	7.0	53.2	635.7	103.6	739.3
95	Jun	104.6	41.4	146.0	100.8	15.7	116.5	544.6	50.6	595.2	478.0	98.0	576.0	1 228.0	205.7	1 433.7
	Dez	116.3	41.9	158.2	101.9	16.1	118.1	755.8	68.5	824.3	54.9	18.8	73.7	1 028.9	145.4	1 174.3
96	Jun	89.0	43.8	132.8	96.6	18.7	115.2	336.2	64.1	400.3	453.5	96.3	549.8	975.2	222.9	1 198.1
	Dez	86.4	46.4	132.7	98.4	23.5	121.9	352.1	78.8	430.9	270.8	19.9	290.7	807.7	168.6	976.3
97	Jun	86.2	54.8	141.0	115.8	17.5	133.2	354.3	83.6	437.9	729.2	120.5	849.7	1 285.5	276.3	1 561.8
	Dez	90.9	59.6	150.4	88.8	15.1	103.9	439.6	70.4	510.0	341.4	10.7	352.1	960.7	155.7	1 116.4
98	Jun	83.5	56.9	140.4	114.7	15.2	129.9	381.6	78.8	460.4	750.1	141.2	891.2	1 329.9	292.1	1 622.0
	Dez	80.6	74.1	154.6	110.2	16.7	126.9	386.2	64.4	450.7	191.0	21.9	213.0	768.0	177.1	945.1
99	Jun	80.1	76.2	156.3	195.2	21.7	216.9	322.5	57.7	380.1	701.3	150.4	851.8	1 299.2	306.0	1 605.2
	Dez	84.1	92.5	176.7	174.5	14.3	188.8	696.6	70.3	766.8	193.5	17.4	210.9	1 148.7	194.5	1 343.1
00	Jun	87.6	88.2	175.8	222.7	17.3	240.1	440.3	71.3	511.6	857.8	186.7	1 044.5	1 608.4	363.6	1 972.0
	Dez	84.6	73.7	158.4	234.6	14.6	249.1	657.0	56.6	713.5	291.0	33.6	324.5	1 267.2	178.4	1 445.6
01	Jun	84.7	55.2	139.9	278.1	13.7	291.9	517.0	88.9	605.9	906.1	201.4	1 107.5	1 785.9	359.2	2 145.0

	1	2	3=1+2	4	5	6=4+5	7	8	9=7+8	10	11	12=10+11	13=1+4+7+10	14=2+5+8+11	15=13+14
	Financial interme-diaries	Financial auxiliaries	Total	Financial interme-diaries	Financial auxiliaries	Total	Financial interme-diaries	Financial auxiliaries	Total	Financial interme-diaries	Financial auxiliaries	Total	Financial interme-diaries	Financial auxiliaries	Total
	Fixed assets			Trade credits and advances			Other accounts receivable			Other			Total		

*A alteração do Plano de Contas do Sistema Bancário em Janeiro de 1999 poderá originar quebras nas séries apresentadas./The revision of the Charts of Accounts of the Banking System, in January of 1999, may imply breaks in the series.

B.8.2.2.5 PASSIVOS DE OUTROS INTERMEDIÁRIOS FINANCEIROS (EXCEPTO FUNDOS DE INVESTIMENTO) E AUXILIARES FINANCEIROS SOB A FORMA DE EMPRÉSTIMOS E OUTROS RECURSOS SIMILARES[(a)*]

LOANS AND OTHER SIMILAR RESOURCES OF OTHER FINANCIAL INTERMEDIARIES (EXCLUDING MUTUAL FUNDS) AND FINANCIAL AUXILIARIES [(a)*]

Saldos em fim de semestre / **End-of-semester figures**

Fonte / Source: Banco de Portugal

10^6 euros

		Instituições financeiras residentes						Instituições financeiras não residentes			Sector não especificado[(1)]			Total		
		Instituições financeiras monetárias[(1)]			Instituições financeiras não monetárias											
		Interme-diários financeiros	Auxiliares financeiros	Total	Interme-diários financeiros	Auxiliares financeiros	Total	Interme-diários financeiros	Auxiliares financeiros	Total	Interme-diários financeiros	Auxiliares financeiros	Total	Interme-diários financeiros	Auxiliares financeiros	Total
94	Dez	2 172.3	0.3	2 172.6	264.5	0.9	265.5	188.7	0.0	188.7	211.7	10.6	222.3	2 837.3	11.8	2 849.1
95	Jun	2 775.3	0.4	2 775.7	248.7	1.1	249.7	125.9	0.0	125.9	229.1	21.1	250.3	3 379.0	22.6	3 401.6
	Dez	2 776.3	0.2	2 776.5	277.6	1.2	278.8	112.1	0.0	112.1	305.5	22.7	328.3	3 471.6	24.1	3 495.7
96	Jun	2 602.1	0.4	2 602.5	328.3	1.5	329.8	163.1	0.0	163.1	289.6	32.0	321.6	3 383.1	33.9	3 417.0
	Dez	2 978.6	0.8	2 979.4	350.9	1.6	352.5	126.2	0.0	126.2	283.9	44.0	328.0	3 739.6	46.4	3 786.0
97	Jun	2 893.2	1.6	2 894.8	451.7	1.0	452.7	136.6	0.0	136.6	259.7	52.7	312.5	3 741.2	55.4	3 796.5
	Dez	3 444.8	1.4	3 446.2	532.6	1.1	533.7	87.5	0.0	87.5	306.2	42.9	349.1	4 371.0	45.5	4 416.5
98	Jun	4 147.4	1.9	4 149.4	549.3	1.6	551.0	85.8	0.0	85.8	296.8	38.6	335.5	5 079.4	42.2	5 121.6
	Dez	3 780.0	2.1	3 782.1	638.1	1.9	639.9	110.5	0.0	110.5	297.0	45.8	342.8	4 825.6	49.8	4 875.4
99	Jun	4 002.8	68.7	4 071.5	764.9	1.5	766.4	75.0	0.0	75.0	158.0	2.6	160.7	5 000.7	72.8	5 073.6
	Dez	4 883.8	78.4	4 962.1	804.1	1.3	805.4	113.1	0.0	113.1	213.5	2.5	216.0	6 014.5	82.1	6 096.5
00	Jun	5 303.3	78.5	5 381.7	928.5	2.4	930.9	197.5	0.0	197.5	132.1	2.4	134.5	6 561.4	83.3	6 644.7
	Dez	6 135.7	62.3	6 198.0	973.7	1.6	975.2	198.2	0.0	198.2	258.2	4.1	262.3	7 565.8	68.0	7 633.8
01	Jun	8 039.0	44.0	8 083.1	1 088.3	1.9	1 090.3	238.0	0.0	238.0	223.7	3.5	227.2	9 589.0	49.5	9 638.6

	1	2	3=1+2	4	5	6=4+5	7	8	9=7+8	10	11	12=10+11	13=1+4+7+10	14=2+5+8+11	15=13+14
	Financial interme-diaries	Financial auxiliaries	Total	Financial interme-diaries	Financial auxiliaries	Total	Financial interme-diaries	Financial auxiliaries	Total	Financial interme-diaries	Financial auxiliaries	Total	Financial interme-diaries	Financial auxiliaries	Total
	Monetary financial institutions[(1)]			Non-monetary financial institutions			Non-resident financial institutions			Non-specified sector[(1)]			Total		
	Resident financial institutions														

*A alteração do Plano de Contas do Sistema Bancário em Janeiro de 1999 poderá originar quebras nas séries apresentadas./The revision of the Charts of Accounts of the Banking System, in January of 1999, may imply breaks in the series.

(1) A partir de Março de 1999 é possível classificar sectorialmente uma parcela maior dos empréstimos e outros recursos similares./ From March 1999 onwards is possible to have a sectorial classification for a greater amount of loans and other similar resources.

B.8.2.2.6 CAPITAL E RESERVAS DE OUTROS INTERMEDIÁRIOS FINANCEIROS (EXCEPTO FUNDOS DE INVESTIMENTO) E AUXILIARES FINANCEIROS[(a)*]

CAPITAL AND RESERVES OF OTHER FINANCIAL INTERMEDIARIES (EXCLUDING MUTUAL FUNDS) AND FINANCIAL AUXILIARIES[(a)*]

Saldos em fim de semestre / **End-of-semester figures**

Fonte / Source: Banco de Portugal

10^6 euros

		Capital			Reservas e resultados			Provisões para riscos diversos[(1)]			Total		
		Intermediários financeiros	Auxiliares financeiros	Total	Intermediários financeiros	Auxiliares financeiros	Total	Intermediários financeiros	Auxiliares financeiros	Total	Intermediários financeiros	Auxiliares financeiros	Total
		1	2	3=1+2	4	5	6=4+5	7	8	9=7+8	10=1+4+7	11=2+5+8	12=10+11
94	Dez	1 444.1	122.3	1 566.4	345.5	56.1	401.6	352.1	3.4	355.5	2 141.7	181.7	2 323.5
95	Jun	2 377.4	124.6	2 502.0	417.9	34.3	452.2	355.9	3.4	359.3	3 151.2	162.4	3 313.6
	Dez	2 702.2	130.4	2 832.6	676.9	59.1	736.0	395.9	3.2	399.1	3 775.0	192.7	3 967.7
96	Jun	2 536.8	127.1	2 663.9	496.5	35.7	532.3	424.1	3.5	427.6	3 457.4	166.3	3 623.8
	Dez	3 196.6	123.3	3 319.9	665.6	63.9	729.5	388.9	4.7	393.5	4 251.1	191.8	4 442.9
97	Jun	3 071.3	121.6	3 192.9	559.3	40.8	600.1	395.8	6.7	402.5	4 026.3	169.1	4 195.5
	Dez	3 554.0	122.5	3 676.5	1 478.2	87.6	1 565.8	384.1	3.5	387.6	5 416.3	213.6	5 629.9
98	Jun	3 672.6	122.8	3 795.4	1 520.3	51.7	1 572.0	417.2	3.7	420.9	5 610.1	178.1	5 788.3
	Dez	4 240.0	120.8	4 360.7	863.5	123.7	987.1	365.1	4.5	369.6	5 468.6	248.9	5 717.5
99	Jun	4 560.1	122.7	4 682.8	835.0	72.8	907.8	494.7	4.9	499.6	5 889.7	200.4	6 090.1
	Dez	5 324.6	114.2	5 438.8	1 146.3	132.6	1 278.9	529.0	3.6	532.6	6 999.9	250.4	7 250.3
00	Jun	5 460.9	117.6	5 578.4	914.4	85.6	999.9	486.4	3.6	490.0	6 861.7	206.7	7 068.3
	Dez	4 729.1	116.8	4 845.9	2 872.5	139.3	3 011.8	510.6	7.9	518.5	8 112.1	264.1	8 376.2
01	Jun	6 186.9	115.0	6 301.9	2 450.4	93.4	2 543.8	542.0	7.6	549.5	9 179.3	216.0	9 395.2

	1	2	3=1+2	4	5	6=4+5	7	8	9=7+8	10=1+4+7	11=2+5+8	12=10+11
	Financial intermediaries	Financial auxiliaries	Total	Financial intermediaries	Financial auxiliaries	Total	Financial intermediaries	Financial auxiliaries	Total	Financial intermediaries	Financial auxiliaries	Total
	Equity capital			Reserves and net income			Provisions for sundry risks[(1)]			Total		

*A alteração do Plano de Contas do Sistema Bancário em Janeiro de 1999 poderá originar quebras nas séries apresentadas./The revision of the Charts of Accounts of the Banking System, in January of 1999, may imply breaks in the series.

(1) A noção de capital e reservas para efeitos estatísticos sofreu uma alteração metodológica, passando a incluir, nomeadamente, provisões para créditos de cobrança duvidosa. Neste sentido, procedeu-se à correcção de toda a série./The Capital and reserves definition for statistical purposes suffered a methodological change, beginning to include, among other things, provisions for non-performing loans.Thus, all the serie was adjusted.

B.8.2.2.7 PASSIVOS DIVERSOS DE OUTROS INTERMEDIÁRIOS FINANCEIROS E AUXILIARES FINANCEIROS (EXCEPTO FUNDOS DE INVESTIMENTO)[(a)*]

OTHER LIABILITIES OF OTHER FINANCIAL INTERMEDIARIES (EXCLUDING MUTUAL FUNDS) AND FINANCIAL AUXILIARIES[(a)*]

Saldos em fim de semestre / **End-of-semester figures**

Fonte / Source: Banco de Portugal

10^6 euros

		Adiantamentos			Contas a regularizar			Diversos[(1)]			Total		
		Intermediários financeiros	Auxiliares financeiros	Total	Intermediários financeiros	Auxiliares financeiros	Total	Intermediários financeiros	Auxiliares financeiros	Total	Intermediários financeiros	Auxiliares financeiros	Total
		1	2	3=1+2	4	5	6=4+5	7	8	9=7+8	10=1+4+7	11=2+5+8	12=10+11
94	Dez	44.3	14.2	58.5	459.6	39.4	499.0	97.0	16.9	113.9	601.0	70.4	671.4
95	Jun	23.3	8.7	32.0	558.0	43.6	601.6	561.7	117.5	679.2	1 143.0	169.8	1 312.8
	Dez	60.7	12.3	73.0	902.4	47.1	949.5	128.2	3.5	131.7	1 091.4	62.9	1 154.2
96	Jun	36.5	12.9	49.4	644.9	43.1	688.0	614.0	106.9	720.9	1 295.3	162.9	1 458.2
	Dez	58.8	20.3	79.0	797.1	56.7	853.8	148.5	15.9	164.3	1 004.3	92.8	1 097.2
97	Jun	45.4	9.2	54.6	855.1	77.6	932.7	772.3	137.7	910.0	1 672.8	224.5	1 897.4
	Dez	77.6	17.7	95.3	758.5	95.2	853.7	218.0	4.9	222.9	1 054.2	117.7	1 171.9
98	Jun	56.6	9.2	65.8	760.8	101.8	862.5	944.0	178.7	1 122.7	1 761.3	289.7	2 051.0
	Dez	96.2	20.6	116.8	1 561.8	86.2	1 648.0	189.8	15.3	205.1	1 847.8	122.1	1 969.9
99	Jun	72.8	10.7	83.5	2 497.8	106.6	2 604.4	795.5	181.5	977.0	3 366.0	298.9	3 664.9
	Dez	194.2	24.8	219.0	1 794.8	118.8	1 913.6	137.8	6.2	144.0	2 126.8	149.8	2 276.6
00	Jun	83.3	11.7	95.0	1 685.8	152.1	1 837.9	1 082.7	219.3	1 302.0	2 851.8	383.1	3 234.9
	Dez	130.8	39.8	170.7	1 390.9	128.6	1 519.6	256.6	12.1	268.6	1 778.3	180.5	1 958.9
01	Jun	122.4	20.2	142.6	1 485.8	202.6	1 688.4	1 124.3	204.9	1 329.2	2 732.5	427.8	3 160.2

	1	2	3=1+2	4	5	6=4+5	7	8	9=7+8	10=1+4+7	11=2+5+8	12=10+11
	Financial intermediaries	Financial auxiliaries	Total	Financial intermediaries	Financial auxiliaries	Total	Financial intermediaries	Financial auxiliaries	Total	Financial intermediaries	Financial auxiliaries	Total
	Trade credits and advances			Other accounts payable			Other[(1)]			Total		

*A alteração do Plano de Contas do Sistema Bancário em Janeiro de 1999 poderá originar quebras nas séries apresentadas./The revision of the Charts of Accounts of the Banking System, in January of 1999, may imply breaks in the series.

(1) A noção de capital e reservas para efeitos estatísticos sofreu uma alteração metodológica, passando a incluir, nomeadamente, provisões para créditos de cobrança duvidosa. Neste sentido, procedeu-se à correcção de toda a série./The Capital and reserves definition for statistical purposes suffered a methodological change, beginning to include, among other things, provisions for non-performing loans.Thus, all the serie was adjusted.

B.8.2.3.1 DESENVOLVIMENTO DE RESULTADOS DE OUTROS INTERMEDIÁRIOS FINANCEIROS (EXCEPTO FUNDOS DE INVESTIMENTO) E AUXILIARES FINANCEIROS - CUSTOS[(1)(a)*] (continua)

Valores acumulados desde o início do ano

PROFIT AND LOSS ACCOUNT OF OTHER FINANCIAL INTERMEDIARIES (EXCLUDING MUTUAL FUNDS) AND FINANCIAL AUXILIARIES - COSTS AND LOSSES[(1)(a)*] (to be continued)

Cumulative values since the beginning of the year

Fonte / Source: Banco de Portugal

10^6 euros

	Juros e custos equiparados			Comissões			Prejuízos em operações financeiras			Custos com o pessoal			Fornecimentos e serviços de terceiros		
	Interme-diários financeiros	Auxiliares financeiros	Total	Interme-diários financeiros	Auxiliares financeiros	Total	Interme-diários financeiros	Auxiliares financeiros	Total	Interme-diários financeiros	Auxiliares financeiros	Total	Interme-diários financeiros	Auxiliares financeiros	Total
	1	2	3=1+2	4	5	6=4+5	7	8	9=7+8	10	11	12=10+11	13	14	15=13+14
94	417.9	0.3	418.2	53.2	40.2	93.4	28.6	11.8	40.4	72.9	19.1	92.0	98.4	34.3	132.8
95	770.1	2.4	772.5	70.3	30.8	101.0	160.8	1.0	161.8	91.5	28.6	120.1	111.3	62.9	174.2
96	320.0	3.0	323.0	98.5	13.4	111.9	9.8	0.4	10.2	85.1	32.8	117.9	113.3	84.0	197.3
97	359.9	3.7	363.6	123.4	18.6	142.0	25.3	0.7	26.0	88.2	36.9	125.2	143.4	103.9	247.3
98	333.4	1.8	335.2	162.9	50.7	213.5	147.2	0.5	147.7	92.5	44.2	136.7	158.7	92.4	251.1
99	300.7	2.3	303.0	189.7	62.9	252.7	66.3	0.7	67.0	111.6	52.6	164.2	181.1	98.0	279.1
00	424.7	3.5	428.2	216.3	66.0	282.3	89.0	1.5	90.5	119.0	63.1	182.2	185.8	125.3	311.1

	1	2	3=1+2	4	5	6=4+5	7	8	9=7+8	10	11	12=10+11	13	14	15=13+14
	Financial interme-diaries	Financial auxiliaries	Total	Financial interme-diaries	Financial auxiliaries	Total	Financial interme-diaries	Financial auxiliaries	Total	Financial interme-diaries	Financial auxiliaries	Total	Financial interme-diaries	Financial auxiliaries	Total
	Interest costs and equivalent			Commissions payable			Losses on financial operations			Personnel costs			Supplies and services from third parties		

*A alteração do Plano de Contas do Sistema Bancário em Janeiro de 1999 poderá originar quebras nas séries apresentadas./The revision of the Charts of Accounts of the Banking System, in January of 1999, may imply breaks in the series.

(1) Os dados de Dezembro de 1995 reflectem a reclassificação sectorial de uma instituição anteriormente classificada como Instituição financeira monetária. / December 1995 data reflect the reclassification of an institution classified before as Monetary financial institution.

B.8.2.3.1 DESENVOLVIMENTO DE RESULTADOS DE OUTROS INTERMEDIÁRIOS FINANCEIROS (EXCEPTO FUNDOS DE INVESTIMENTO) E AUXILIARES FINANCEIROS - CUSTOS[(a)*] (continuação)

Valores acumulados desde o início do ano

PROFIT AND LOSS ACCOUNT OF OTHER FINANCIAL INTERMEDIARIES (EXCLUDING MUTUAL FUNDS) AND FINANCIAL AUXILIARIES - COSTS AND LOSSES[(a)*] (continued)

Cumulative values since the beginning of the year

Fonte / Source: Banco de Portugal

10^6 euros

	Impostos			Amortizações do exercício			Provisões do exercício			Outros custos e prejuízos			Total		
	Interme-diários financeiros	Auxiliares financeiros	Total	Interme-diários financeiros	Auxiliares financeiros	Total	Interme-diários financeiros	Auxiliares financeiros	Total	Interme-diários financeiros	Auxiliares financeiros	Total	Interme-diários financeiros	Auxiliares financeiros	Total
	16	17	18=16+17	19	20	21=19+20	22	23	24=22+23	25	26	27=25+26	28=1+4+7+10+13+ +16+19+22+25	29=2+5+8+11+ +14+17+20+23+26	30=28+29
94	6.6	2.7	9.3	25.8	5.6	31.4	169.5	1.0	170.6	16.8	0.5	17.3	889.8	115.6	1 005.4
95	9.0	1.2	10.1	26.2	21.2	47.4	140.5	0.7	141.2	17.4	6.6	23.9	1 396.9	155.3	1 552.2
96	8.2	0.4	8.6	19.0	21.5	40.4	169.3	2.2	171.5	18.5	6.3	24.8	841.7	163.9	1 005.6
97	9.5	0.6	10.1	19.7	24.3	44.0	143.4	0.7	144.1	21.9	6.1	28.1	934.7	195.6	1 130.3
98	8.5	0.9	9.3	23.2	28.7	51.8	177.9	1.6	179.5	24.9	7.7	32.7	1 129.1	228.4	1 357.5
99	9.8	0.9	10.7	24.6	41.0	65.6	261.7	1.7	263.4	22.8	6.8	29.6	1 168.4	266.9	1 435.3
00	6.5	0.7	7.2	27.2	38.6	65.8	191.1	6.2	197.3	14.2	8.6	22.8	1 273.9	313.5	1 587.3

	16	17	18=16+17	19	20	21=19+20	22	23	24=22+23	25	26	27=25+26	28=1+4+7+10+13+ +16+19+22+25	29=2+5+8+11+ +14+17+20+23+26	30=28+29
	Financial interme-diaries	Financial auxiliaries	Total	Financial interme-diaries	Financial auxiliaries	Total	Financial interme-diaries	Financial auxiliaries	Total	Financial interme-diaries	Financial auxiliaries	Total	Financial interme-diaries	Financial auxiliaries	Total
	Taxes			Depreciation for the year			Provisions for the year			Other costs and losses			Total		

*A alteração do Plano de Contas do Sistema Bancário em Janeiro de 1999 poderá originar quebras nas séries apresentadas./The revision of the Charts of Accounts of the Banking System, in January of 1999, may imply breaks in the series.

B.8.2.3.2 DESENVOLVIMENTO DE RESULTADOS DE OUTROS INTERMEDIÁRIOS FINANCEIROS (EXCEPTO FUNDOS DE INVESTIMENTO) E AUXILIARES FINANCEIROS - PROVEITOS[(1)(a)*] (continua)

Valores acumulados desde o início do ano

PROFIT AND LOSS ACCOUNT OF OTHER FINANCIAL INTERMEDIARIES (EXCLUDING MUTUAL FUNDS) AND FINANCIAL AUXILIARIES - INCOME AND GAINS[(1)(a)*] (to be continued)

Cumulative values since the beginning of the year

Fonte / Source: Banco de Portugal

10^6 euros

	Juros e proveitos equiparados			Rendimento de títulos			Comissões			Lucros em operações financeiras		
	Intermediários financeiros	Auxiliares financeiros	Total	Intermediários financeiros	Auxiliares financeiros	Total	Intermediários financeiros	Auxiliares financeiros	Total	Intermediários financeiros	Auxiliares financeiros	Total
	1	2	3=1+2	4	5	6=4+5	7	8	9=7+8	10	11	12=10+11
94	638.7	14.7	653.4	13.5	0.0	13.6	125.4	123.9	249.3	31.1	1.6	32.7
95	1 028.5	14.1	1 042.6	74.1	0.1	74.2	147.0	109.6	256.6	206.7	3.1	209.8
96	598.2	10.8	609.0	91.1	0.0	91.1	168.4	107.5	275.9	15.1	2.8	17.9
97	652.3	9.0	661.4	151.2	0.0	151.2	225.1	161.3	386.4	50.9	4.3	55.2
98	623.3	8.4	631.7	100.3	0.0	100.3	319.0	218.9	538.0	66.5	5.0	71.5
99	651.5	6.6	658.2	164.4	0.0	164.4	338.6	226.5	565.1	65.8	5.2	71.0
00	775.3	10.9	786.2	180.7	0.0	180.7	406.0	250.5	656.4	79.9	9.4	89.3

	1	2	3=1+2	4	5	6=4+5	7	8	9=7+8	10	11	12=10+11
	Financial intermediaries	Financial auxiliaries	Total	Financial intermediaries	Financial auxiliaries	Total	Financial intermediaries	Financial auxiliaries	Total	Financial intermediaries	Financial auxiliaries	Total
	Interest income and equivalent			Income from securities			Commissions receivable			Profits on financial operations		

*A alteração do Plano de Contas do Sistema Bancário em Janeiro de 1999 poderá originar quebras nas séries apresentadas./The revision of the Charts of Accounts of the Banking System, in January of 1999, may imply breaks in the series.

(1) Os dados de Dezembro de 1995 reflectem a reclassificação sectorial de uma instituição anteriormente classificada como Instituição financeira monetária. / December 1995 data reflect the reclassification of an institution classified before as Monetary financial institution.

B.8.2.3.2 DESENVOLVIMENTO DE RESULTADOS DE OUTROS INTERMEDIÁRIOS FINANCEIROS (EXCEPTO FUNDOS DE INVESTIMENTO) E AUXILIARES FINANCEIROS - PROVEITOS (continuação)[(a)*]

Valores acumulados desde o início do ano

PROFIT AND LOSS ACCOUNT OF OTHER FINANCIAL INTERMEDIARIES (EXCLUDING MUTUAL FUNDS) AND FINANCIAL AUXILIARIES - INCOME AND GAINS[(a)] (continued)

Cumulative values since the beginning of the year

Fonte / Source: Banco de Portugal

10^6 euros

	Reposições e anulações de provisões			Outros proveitos e lucros			Total		
	Intermediários financeiros	Auxiliares financeiros	Total	Intermediários financeiros	Auxiliares financeiros	Total	Intermediários financeiros	Auxiliares financeiros	Total
	13	14	15=13+14	16	17	18=16+17	19=1+4+7+10+13+16	20=2+5+8+11+14+17	21=19+20
94	40.2	0.1	40.3	51.9	7.6	59.5	900.8	148.0	1 048.8
95	53.2	0.5	53.7	58.8	71.7	130.5	1 568.3	199.1	1 767.4
96	42.3	0.3	42.6	52.0	89.4	141.4	967.1	210.8	1 177.9
97	55.1	1.3	56.3	58.8	97.1	155.9	1 193.4	273.0	1 466.4
98	72.2	0.6	72.9	87.4	108.6	196.0	1 268.9	341.5	1 610.3
99	143.1	1.1	144.2	62.6	120.5	183.1	1 426.0	360.0	1 786.0
00	76.7	0.6	77.3	68.0	139.9	207.9	1 586.5	411.3	1 997.8

	13	14	15=13+14	16	17	18=16+17	19=1+4+7+10+13+16	20=2+5+8+11+14+17	21=19+20
	Financial intermediaries	Financial auxiliaries	Total	Financial intermediaries	Financial auxiliaries	Total	Financial intermediaries	Financial auxiliaries	Total
	Replacement and provisions deducted			Other income and profits			Total		

*A alteração do Plano de Contas do Sistema Bancário em Janeiro de 1999 poderá originar quebras nas séries apresentadas./The revision of the Charts of Accounts of the Banking System, in January of 1999, may imply breaks in the series.

B.8.2.3.3 DESENVOLVIMENTO DE RESULTADOS DE OUTROS INTERMEDIÁRIOS FINANCEIROS (EXCEPTO FUNDOS DE INVESTIMENTO) E AUXILIARES FINANCEIROS - RESULTADO DE EXPLORAÇÃO[(1)(a)*]

Valores acumulados desde o início do ano

PROFIT AND LOSS ACCOUNT OF OTHER FINANCIAL INTERMEDIARIES (EXCLUDING MUTUAL FUNDS) AND FINANCIAL AUXILIARIES - OPERATING PROFIT/ LOSS[(1)(a)*]

Cumulative values since the beginning of the year

Fonte / Source: Banco de Portugal

10^6 euros

	Resultados extraordinários						Impostos sobre os lucros			Resultado de exploração		
	Ganhos extraordinários			Perdas extraordinárias								
	Intermediários financeiros	Auxiliares financeiros	Total	Intermediários financeiros	Auxiliares financeiros	Total	Intermediários financeiros	Auxiliares financeiros	Total	Intermediários financeiros	Auxiliares financeiros	Total
	1	2	3=1+2	4	5	6=4+5	7	8	9=7+8	10	11	12=10+11
94	59.0	1.3	60.2	31.5	1.4	32.9	30.1	12.2	42.3	8.3	20.1	28.4
95	98.7	1.5	100.2	41.2	1.4	42.5	35.6	17.3	52.9	193.4	26.7	220.1
96	54.7	0.9	55.5	36.7	1.3	38.0	41.6	18.5	60.2	101.7	27.9	129.6
97	180.8	1.9	182.7	59.6	1.5	61.1	51.0	29.0	80.0	329.0	48.7	377.7
98	381.0	2.7	383.7	19.7	2.1	21.9	64.9	42.0	106.9	436.1	71.7	507.8
99	214.9	3.5	218.3	18.9	3.1	22.0	75.2	35.6	110.8	378.4	57.9	436.3
00	125.3	3.3	128.6	455.6	3.0	458.6	67.0	35.8	102.7	-84.7	62.4	-22.3

	1	2	3=1+2	4	5	6=4+5	7	8	9=7+8	10	11	12=10+11
	Financial intermediaries	Financial auxiliaries	Total	Financial intermediaries	Financial auxiliaries	Total	Financial intermediaries	Financial auxiliaries	Total	Financial intermediaries	Financial auxiliaries	Total
	Extraordinary gains			Extraordinary losses			Tax on income			Operating profit/loss		
	Extraordinary income											

*A alteração do Plano de Contas do Sistema Bancário em Janeiro de 1999 poderá originar quebras nas séries apresentadas./The revision of the Charts of Accounts of the Banking System, in January of 1999, may imply breaks in the series.

(1) Os dados de Dezembro de 1995 reflectem a reclassificação sectorial de uma instituição anteriormente classificada como Instituição financeira monetária. / December 1995 data reflect the reclassification of an institution classified before as Monetary financial institution.

B.8.3.1 SOCIEDADES DE CAPITAL DE RISCO*

Saldos em fim de trimestre

RISK CAPITAL COMPANIES*

End-of-quarter figures

Fonte / Source: Banco de Portugal

10^6 euros

		Activos					Passivos					Total	Por memória:
					dos quais:								
		Activos sob a forma de depósitos e outras aplicações similares	Títulos em carteira	Créditos concedidos	Créditos de cobrança duvidosa	Activos diversos	Passivos sob a forma de empréstimos e outros recursos similares	Empréstimos subordinados	Obrigações (excepto subordinadas) e outros títulos de rendimento fixo	Capital e reservas[(1)]	Passivos diversos[(1)]		Resultado de exploração
		1	2	3	4	5	6	7	8	9	10	11=1+2+3+5=6+...+10	12
96	Jun	38.7	153.4	10.1	5.9	27.8	7.1	0.0	0.0	208.5	14.4	230.1	1.9
	Set	29.8	171.1	10.3	5.0	30.4	6.2	0.0	0.0	210.4	25.0	241.6	2.1
	Dez	33.5	156.8	10.3	5.6	27.0	5.6	0.0	0.0	213.3	8.8	227.6	-13.6
97	Mar	30.3	153.1	11.0	6.2	31.0	5.6	0.0	0.0	209.1	10.7	225.4	1.2
	Jun	41.7	148.4	10.2	5.7	27.7	7.5	0.0	0.0	204.6	15.9	228.1	2.5
	Set	41.8	144.6	10.1	5.7	29.7	7.4	0.0	0.0	200.7	18.1	226.2	4.2
	Dez	42.6	141.2	9.1	6.3	25.3	7.4	0.0	0.0	201.5	9.4	218.2	3.8
98	Mar	46.7	138.6	8.7	5.8	25.4	9.6	0.0	0.0	198.2	11.6	219.4	1.8
	Jun	53.3	140.5	8.6	5.8	22.9	9.6	0.0	0.0	198.3	17.4	225.3	3.4
	Set	53.5	144.9	8.2	5.7	28.8	7.4	0.0	0.0	208.8	19.2	235.3	4.4
	Dez	55.8	141.5	8.1	6.6	24.7	7.6	0.0	0.0	180.1	42.4	230.1	3.6
99	Mar	59.4	113.7	6.7	4.6	16.1	4.9	0.0	0.0	177.9	13.1	195.9	-0.1
	Jun	52.0	123.2	6.8	3.2	18.7	4.9	0.0	0.0	177.2	18.5	200.7	0.6
	Set	57.6	114.2	8.0	3.3	25.4	5.0	0.0	0.0	177.9	22.3	205.2	1.4
	Dez	66.3	107.4	8.9	3.2	22.0	6.4	0.0	0.0	186.5	11.8	204.6	5.6
00	Mar	60.1	116.3	12.0	3.0	18.9	4.9	0.0	0.0	187.3	15.1	207.3	2.3
	Jun	62.0	118.6	12.3	3.4	23.3	4.9	0.0	0.0	191.0	20.4	216.3	8.5
	Set	51.4	127.2	14.7	3.2	28.2	5.1	0.0	0.0	193.5	22.7	221.4	9.3
	Dez	51.6	119.0	15.4	3.7	35.6	4.9	0.0	0.0	200.8	15.9	221.6	15.0
01	Mar	53.5	128.2	16.2	3.7	28.1	8.7	0.0	0.0	196.0	21.4	226.1	2.7
	Jun	53.0	127.3	19.3	4.2	25.4	9.1	0.0	0.0	194.1	21.8	225.0	0.0
	Set	55.3	126.3	19.5	4.1	26.0	9.1	0.0	0.0	195.8	22.3	227.2	-0.3

	1	2	3	4	5	6	7	8	9	10	11=1+2+3+5=6+...+10	12
	Deposits and other similar investments	Securities	Loans and advances	Non-performing loans	Other assets	Loans and other similar resources	Subordinated loans	Bonds (excluding subordinated bonds) and other fixed-income securities	Capital and reserves[(1)]	Other liabilities[(1)]	Total	Operating profit/loss
				of which:								
	Assets					Liabilities						Memo items:

*A alteração do Plano de Contas do Sistema Bancário em Janeiro de 1999 poderá originar quebras nas séries apresentadas./The revision of the Charts of Accounts of the Banking System, in January of 1999, may imply breaks in the series.

(1) A noção de capital e reservas para efeitos estatísticos sofreu uma alteração metodológica, passando a incluir, nomeadamente, provisões para créditos de cobrança duvidosa. Neste sentido, procedeu-se à correcção de toda a série./The Capital and reserves definition for statistical purposes suffered a methodological change, beginning to include, among other things, provisions for non-performing loans.Thus, all the serie was adjusted.

B.8.3.2 SOCIEDADES DE FACTORING* — FACTORING COMPANIES*

Saldos em fim de trimestre — **End-of-quarter figures**

Fonte / Source: Banco de Portugal — 10^6 euros

		Activos					Passivos						Por memória:
					dos quais:								
		Activos sob a forma de depósitos e outras aplicações similares	Títulos em carteira	Créditos concedidos	Créditos de cobrança duvidosa	Activos diversos	Passivos sob a forma de empréstimos e outros recursos similares	Empréstimos subordinados	Obrigações (excepto subordinadas) e outros títulos de rendimento fixo	Capital e reservas (1)	Passivos diversos (1)	Total	Resultado de exploração
		1	2	3	4	5	6	7	8	9	10	11=1+2+3+5=6+...+10	12
96	Jun	16.6	0.8	606.0	109.1	51.0	278.6	7.5	97.3	112.9	178.2	674.5	5.9
	Set	14.9	0.8	560.1	102.9	65.9	227.8	8.7	97.3	113.1	194.8	641.7	9.2
	Dez	21.4	0.8	749.4	106.7	21.3	367.1	11.2	112.2	120.9	181.3	792.8	11.2
97	Mar	22.8	0.8	534.8	100.0	32.3	204.1	10.0	112.2	107.2	157.2	590.7	2.4
	Jun	6.3	0.8	636.2	107.4	45.6	292.4	10.0	112.2	107.7	166.6	688.9	4.7
	Set	3.9	0.8	632.2	113.0	58.8	272.4	10.0	122.2	108.7	182.4	695.7	7.3
	Dez	3.9	0.7	858.4	143.2	18.5	503.2	20.5	122.2	115.7	119.9	881.4	10.9
98	Mar	3.0	0.7	669.1	133.4	32.4	357.1	20.5	122.2	105.4	100.0	705.3	3.0
	Jun	5.6	5.1	790.6	129.7	47.5	440.6	20.5	149.6	107.9	130.2	848.8	5.4
	Set	4.0	5.1	807.1	138.3	66.7	387.3	20.5	199.5	108.2	167.5	883.0	8.1
	Dez	23.1	0.7	1 179.6	181.3	16.9	751.9	20.5	208.6	112.9	126.5	1 220.3	7.5
99	Mar	7.1	0.7	909.1	163.3	38.0	435.8	27.9	223.6	116.8	150.8	954.9	3.2
	Jun	7.7	1.0	976.7	142.6	54.7	517.0	27.9	223.6	118.3	153.3	1 040.1	4.3
	Set	10.0	2.7	1 026.8	187.7	71.9	580.2	27.9	223.6	128.8	151.0	1 111.4	4.3
	Dez	12.7	1.0	1 389.4	170.2	18.0	937.0	32.0	204.5	128.7	118.7	1 421.1	12.5
00	Mar	15.2	1.0	1 153.0	180.6	38.5	701.9	32.0	204.5	130.2	139.0	1 207.7	3.3
	Jun	17.0	1.0	1 268.0	205.0	56.0	792.0	32.0	197.1	132.6	188.2	1 342.0	6.0
	Set	14.9	2.5	1 302.0	205.6	82.9	847.6	32.0	172.1	133.1	217.4	1 402.3	9.8
	Dez	13.2	2.5	1 789.2	269.2	17.5	1 312.1	32.0	172.1	146.3	159.8	1 822.4	11.5
01	Mar	10.9	2.5	1 553.0	299.8	53.0	1 102.1	32.0	172.1	149.6	163.5	1 619.5	3.8
	Jun	10.7	2.5	1 647.2	248.8	83.8	1 191.1	32.0	167.2	152.4	201.5	1 744.2	6.0
	Set	9.2	2.5	1 676.5	251.8	113.6	1 209.7	32.0	157.2	154.0	248.7	1 801.7	8.0

	1	2	3	4	5	6	7	8	9	10	11=1+2+3+5=6+...+10	12
	Deposits and other similar investments	Securities	Loans and advances	Non-performing loans of which:	Other assets	Loans and other similar resources	Subordinated loans	Bonds (excluding subordinated bonds) and other fixed-income securities	Capital and reserves (1)	Other liabilities (1)	Total	Operating profit/loss
	Assets					Liabilities						Memo items:

* A alteração do Plano de Contas do Sistema Bancário em Janeiro de 1999 poderá originar quebras nas séries apresentadas./The revision of the Charts of Accounts of the Banking System, in January of 1999, may imply breaks in the series.
(1) A noção de capital e reservas para efeitos estatísticos sofreu uma alteração metodológica, passando a incluir, nomeadamente, provisões para créditos de cobrança duvidosa. Neste sentido, procedeu-se à correcção de toda a série./The Capital and reserves definition for statistical purposes suffered a methodological change, beginning to include, among other things, provisions for non-performing loans.Thus, all the serie was adjusted.

B.8.3.3 SOCIEDADES FINANCEIRAS DE CORRETAGEM* — DEALERS*

Saldos em fim de trimestre — **End-of-quarter figures**

Fonte / Source: Banco de Portugal — 10^6 euros

		Activos					Passivos						Por memória:
					dos quais:								
		Activos sob a forma de depósitos e outras aplicações similares	Títulos em carteira	Créditos concedidos	Créditos de cobrança duvidosa	Activos diversos	Passivos sob a forma de empréstimos e outros recursos similares	Empréstimos subordinados	Obrigações (excepto subordinadas) e outros títulos de rendimento fixo	Capital e reservas (1)	Passivos diversos (1)	Total	Resultado de exploração
		1	2	3	4	5	6	7	8	9	10	11=1+2+3+5=6+...+10	12
96	Jun	58.6	23.7	0.7	0.7	34.0	0.4	1.8	0.0	75.9	38.9	117.0	6.3
	Set	48.2	41.1	0.7	0.7	45.8	6.6	1.8	0.0	76.0	51.4	135.8	8.4
	Dez	54.9	92.0	0.6	0.6	20.8	63.2	1.8	0.0	88.4	14.9	168.3	12.2
97	Mar	25.9	91.6	0.5	0.5	29.0	61.5	1.8	0.0	45.3	38.4	147.0	6.1
	Jun	28.9	89.4	0.5	0.5	60.0	63.8	1.8	0.0	44.1	69.1	178.8	12.3
	Set	33.9	98.5	0.5	0.5	70.9	72.1	1.8	0.0	44.4	85.5	203.8	19.3
	Dez	54.5	95.2	0.6	0.6	63.2	68.0	1.8	0.0	72.5	71.2	213.5	25.4
98	Mar	73.5	101.1	4.1	4.1	66.3	63.6	1.3	0.0	58.4	121.7	245.0	17.5
	Jun	74.6	107.5	4.1	4.1	84.9	58.3	1.3	0.0	60.5	151.0	271.1	30.4
	Set	76.2	100.0	4.1	4.1	131.1	55.5	0.0	0.0	65.8	190.1	311.4	38.9
	Dez	107.8	74.2	4.1	4.1	23.6	59.5	0.0	0.0	103.4	46.8	209.7	43.0
99	Mar	90.2	65.5	4.2	4.1	54.8	18.4	0.0	0.0	80.8	115.5	214.7	9.9
	Jun	60.7	56.5	4.6	4.1	90.5	2.9	0.0	0.0	80.2	129.1	212.3	16.3
	Set	70.8	53.7	4.8	4.1	213.3	11.8	0.0	0.0	79.7	251.1	342.6	21.7
	Dez	78.7	51.5	5.3	4.1	28.2	6.8	0.0	0.0	109.0	48.0	163.8	32.4
00	Mar	116.5	45.2	6.5	4.1	66.7	2.2	0.0	0.0	92.1	140.4	234.8	23.9
	Jun	120.4	45.2	6.4	4.1	119.7	2.2	0.0	0.0	92.1	197.4	291.7	35.1
	Set	137.0	43.3	7.0	4.1	285.2	3.6	0.5	0.0	95.0	373.5	472.6	42.5
	Dez	124.9	40.8	7.7	4.6	162.3	3.8	0.0	0.0	141.7	190.2	335.6	39.4
01	Mar	141.6	66.7	8.0	4.6	168.9	22.5	0.0	0.0	128.0	234.7	385.2	3.2
	Jun	127.0	60.6	10.5	6.6	114.5	17.4	0.0	0.0	135.7	159.5	312.7	5.4
	Set	135.6	35.8	9.7	6.5	143.1	19.8	0.0	0.0	109.7	194.6	324.2	4.4

	1	2	3	4	5	6	7	8	9	10	11=1+2+3+5=6+...+10	12
	Deposits and other similar investments	Securities	Loans and advances	Non-performing loans of which:	Other assets	Loans and other similar resources	Subordinated loans	Bonds (excluding subordinated bonds) and other fixed-income securities	Capital and reserves (1)	Other liabilities (1)	Total	Operating profit/loss
	Assets					Liabilities						Memo items:

* A alteração do Plano de Contas do Sistema Bancário em Janeiro de 1999 poderá originar quebras nas séries apresentadas./The revision of the Charts of Accounts of the Banking System, in January of 1999, may imply breaks in the series.
(1) A noção de capital e reservas para efeitos estatísticos sofreu uma alteração metodológica, passando a incluir, nomeadamente, provisões para créditos de cobrança duvidosa. Neste sentido, procedeu-se à correcção de toda a série./The Capital and reserves definition for statistical purposes suffered a methodological change, beginning to include, among other things, provisions for non-performing loans.Thus, all the serie was adjusted.

B.8.3.4 SOCIEDADES FINANCEIRAS PARA AQUISIÇÕES A CRÉDITO*

Saldos em fim de trimestre

CREDIT-PURCHASE FINANCING COMPANIES*

End-of-quarter figures

Fonte / Source: Banco de Portugal

10^6 euros

		Activos					Passivos						Por memória:
		Activos sob a forma de depósitos e outras aplicações similares	Títulos em carteira	Créditos concedidos	dos quais: Créditos de cobrança duvidosa	Activos diversos	Passivos sob a forma de empréstimos e outros recursos similares	Empréstimos subordinados	Obrigações (excepto subordinadas) e outros títulos de rendimento fixo	Capital e reservas(1)	Passivos diversos(1)	Total	Resultado de exploração
		1	2	3	4	5	6	7	8	9	10	11=1+2+3+5=6+...+10	12
96	Jun	31.0	10.8	988.3	71.2	132.1	629.7	15.4	164.6	201.8	150.8	1 162.2	11.4
	Set	40.7	11.3	1 045.3	72.1	185.9	701.5	15.4	154.6	205.1	206.6	1 283.2	14.7
	Dez	17.3	11.2	1 148.2	79.1	44.1	734.2	14.6	179.6	232.4	60.2	1 220.9	15.8
97	Mar	22.3	10.6	1 161.0	83.3	96.9	743.0	14.6	179.6	225.4	128.2	1 290.7	9.0
	Jun	18.7	11.1	1 250.9	88.0	158.4	814.2	16.3	187.0	233.4	188.1	1 439.1	12.4
	Set	19.9	21.9	1 209.2	91.9	200.4	747.8	16.3	207.0	232.9	247.5	1 451.5	21.0
	Dez	20.1	27.2	1 309.5	93.4	53.4	837.6	16.3	218.0	262.5	75.8	1 410.2	25.1
98	Mar	36.4	24.9	1 299.6	105.6	121.7	813.1	16.3	224.5	267.2	161.5	1 482.5	7.8
	Jun	38.5	20.4	1 409.7	109.5	191.7	905.0	14.8	251.9	272.4	216.1	1 660.2	15.9
	Set	43.2	20.2	1 515.2	115.0	249.5	910.0	14.8	289.3	285.9	328.1	1 828.1	25.7
	Dez	32.6	18.4	1 452.7	87.0	55.2	912.8	21.3	240.4	264.2	120.2	1 558.9	23.1
99	Mar	38.7	18.4	1 539.9	94.6	128.7	960.3	21.3	259.6	270.8	213.6	1 725.7	9.0
	Jun	84.5	17.4	1 562.3	95.1	206.0	1 053.1	21.3	234.9	274.0	287.0	1 870.3	18.5
	Set	84.4	17.5	1 789.7	105.7	304.1	1 201.0	20.3	257.4	301.3	415.6	2 195.6	26.4
	Dez	53.7	17.8	1 813.6	103.9	141.8	1 221.4	41.1	265.0	334.4	165.1	2 027.0	33.7
00	Mar	79.2	17.8	1 949.3	109.7	224.8	1 332.3	41.0	265.5	360.2	272.0	2 271.1	11.5
	Jun	193.0	17.8	1 909.1	119.2	306.4	1 424.0	32.0	255.0	348.9	366.4	2 426.3	25.6
	Set	99.9	17.9	1 553.8	99.7	374.6	1 031.4	40.6	218.3	331.6	424.2	2 046.2	27.7
	Dez	49.6	17.4	1 531.1	94.6	82.3	1 042.3	57.1	163.5	304.5	113.0	1 680.4	21.2
01	Mar	22.3	17.4	1 522.1	100.1	156.7	983.5	46.1	175.9	307.9	205.0	1 718.5	9.9
	Jun	27.7	17.4	1 592.0	107.1	231.4	1 043.3	33.6	191.0	311.2	289.3	1 868.4	19.3
	Set	29.8	17.4	1 719.5	118.7	313.2	1 138.4	33.6	205.3	327.7	374.9	2 079.8	25.5

	1	2	3	4	5	6	7	8	9	10	11=1+2+3+5=6+...+10	12
	Deposits and other similar investments	Securities	Loans and advances	Non-performing loans (of which:)	Other assets	Loans and other similar resources	Subordinated loans	Bonds (excluding subordinated bonds) and other fixed-income securities	Capital and reserves(1)	Other liabilities(1)	Total	Operating profit/loss
	Assets					Liabilities						Memo items:

* A alteração do Plano de Contas do Sistema Bancário em Janeiro de 1999 poderá originar quebras nas séries apresentadas./The revision of the Charts of Accounts of the Banking System, in January of 1999, may imply breaks in the series.

(1) A noção de capital e reservas para efeitos estatísticos sofreu uma alteração metodológica, passando a incluir, nomeadamente, provisões para créditos de cobrança duvidosa. Neste sentido, procedeu-se à correcção de toda a série./The Capital and reserves definition for statistical purposes suffered a methodological change, beginning to include, among other things, provisions for non-performing loans.Thus, all the serie was adjusted.

B.8.3.5 SOCIEDADES GESTORAS DE PARTICIPAÇÕES SOCIAIS DO SECTOR FINANCEIRO(a)*

Saldos em fim de semestre

FINANCIAL HOLDING COMPANIES(a)*

End-of-semester figures

Fonte / Source: Banco de Portugal

10^6 euros

		Activos					Passivos						Por memória:
		Activos sob a forma de depósitos e outras aplicações similares	Títulos em carteira(1)	Créditos concedidos(1)	dos quais: Créditos de cobrança duvidosa	Activos diversos	Passivos sob a forma de empréstimos e outros recursos similares	Empréstimos subordinados	Obrigações (excepto subordinadas) e outros títulos de rendimento fixo	Capital e reservas(2)	Passivos diversos(2)	Total	Resultado de exploração
		1	2	3	4	5	6	7	8	9	10	11=1+2+3+5=6+...+10	12
94	Dez	11.3	1 007.3	148.3	0.0	142.3	251.3	22.4	69.8	821.9	143.8	1 309.3	-17.8
95	Jun	145.3	2 237.3	214.5	0.0	316.7	637.7	59.8	81.4	1 827.5	307.4	2 913.8	59.5
	Dez	146.4	2 729.8	268.4	0.0	491.3	531.8	37.7	78.9	2 381.1	606.4	3 635.9	140.6
96	Jun	117.8	2 522.9	302.4	0.0	65.0	461.8	41.0	63.9	2 066.3	375.2	3 008.2	49.9
	Dez	84.5	3 446.4	635.6	0.0	275.6	525.7	39.3	566.9	2 891.2	419.0	4 442.1	84.0
97	Jun	52.5	3 340.8	429.5	0.0	329.7	467.8	47.7	237.4	2 751.9	647.7	4 152.5	62.0
	Dez	161.6	4 851.1	463.0	0.0	397.2	797.9	127.8	401.5	4 096.5	449.2	5 872.9	229.4
98	Jun	272.3	5 785.0	452.1	0.0	298.4	1 306.9	81.8	437.7	4 324.0	657.4	6 807.8	406.0
	Dez	682.1	4 252.1	886.4	0.0	204.0	408.4	99.4	256.4	4 108.6	1 151.8	6 024.6	310.7
99	Jun	653.2	5 595.1	906.5	0.0	136.7	419.5	59.7	155.2	4 439.9	2 217.3	7 291.6	87.2
	Dez	731.5	5 462.7	1 082.5	0.0	324.0	497.8	100.5	165.3	5 400.9	1 436.2	7 600.7	300.6
00	Jun	953.9	5 320.4	959.7	0.0	175.0	333.1	100.4	208.5	5 327.3	1 439.7	7 409.0	261.1
	Dez	798.5	6 198.4	1 011.3	0.0	337.7	478.6	224.9	190.6	6 525.8	926.0	8 345.9	-204.9
01	Jun	908.8	7 312.6	2 908.7	0.0	273.0	2 097.1	242.2	236.3	7 593.5	1 234.0	11 403.1	171.1

	1	2	3	4	5	6	7	8	9	10	11=1+2+3+5=6+...+10	12
	Deposits and other similar investments	Securities(1)	Loans and advances(1)	Non-performing loans (of which:)	Other assets	Loans and other similar resources	Subordinated loans	Bonds (excluding subordinated bonds) and other fixed-income securities	Capital and reserves(2)	Other liabilities(2)	Total	Operating profit/loss
	Assets					Liabilities						Memo items:

* A alteração do Plano de Contas do Sistema Bancário em Janeiro de 1999 poderá originar quebras nas séries apresentadas./The revision of the Charts of Accounts of the Banking System, in January of 1999, may imply breaks in the series.

(1) A partir de Março de 1999 é possivel distinguir a parcela referente a empréstimos subordinados e a suprimentos, anteriormente classificados em outras imobilizações financeiras e, como tal, em "Títulos em Carteira"./From March 1999 onwards is possible to distinguish the amount related with subordinated loans, up to that time this was classified in the item "Securities".

(2) A noção de capital e reservas para efeitos estatísticos sofreu uma alteração metodológica, passando a incluir, nomeadamente, provisões para créditos de cobrança duvidosa. Neste sentido, procedeu-se à correcção de toda a série./The Capital and reserves definition for statistical purposes suffered a methodological change, beginning to include, among other things, provisions for non-performing loans.Thus, all the serie was adjusted.

B.8.3.6 SOCIEDADES DE LOCAÇÃO FINANCEIRA*

Saldos em fim de trimestre

FINANCIAL LEASING COMPANIES*

End-of-quarter figures

Fonte / Source: Banco de Portugal

10^6 euros

		Activos					Passivos						Por memória:
		Activos sob a forma de depósitos e outras aplicações similares	Títulos em carteira	Créditos concedidos	dos quais: Créditos de cobrança duvidosa	Activos diversos	Passivos sob a forma de empréstimos e outros recursos similares	Empréstimos subordinados	Obrigações (excepto subordinadas) e outros títulos de rendimento fixo	Capital e reservas(1)	Passivos diversos(1)	Total	Resultado de exploração
		1	2	3	4	5	6	7	8	9	10	11=1+2+3+5=6+...+10	12
96	Jun	22.4	22.9	2 858.0	266.9	465.6	1 598.2	137.6	587.0	675.4	370.7	3 368.8	15.0
	Set	24.0	25.3	2 873.7	241.6	547.4	1 566.0	137.4	648.7	646.2	472.0	3 470.4	28.3
	Dez	26.7	44.5	2 953.3	194.9	289.3	1 634.4	137.4	719.7	622.2	200.1	3 313.9	27.8
97	Mar	35.4	62.8	2 978.5	191.2	343.5	1 610.7	137.4	784.5	604.9	282.6	3 420.2	11.3
	Jun	72.2	38.5	3 097.1	169.2	458.8	1 705.7	146.4	825.9	601.6	387.0	3 666.7	25.2
	Set	37.7	78.4	3 194.5	168.6	525.8	1 679.8	146.4	953.1	590.7	466.4	3 836.4	35.3
	Dez	27.3	73.8	3 352.9	139.4	270.8	1 755.6	142.9	1 039.8	585.6	200.9	3 724.8	37.6
98	Mar	27.1	72.6	3 439.3	134.3	344.6	1 801.4	142.9	1 114.3	567.4	257.6	3 883.6	10.9
	Jun	33.3	50.8	3 644.0	135.5	454.1	1 990.7	142.9	1 164.4	550.5	333.7	4 182.2	20.2
	Set	33.1	44.6	3 819.5	133.3	602.0	2 132.1	147.6	1 224.3	551.9	443.3	4 499.2	32.5
	Dez	26.5	35.7	4 167.0	124.3	330.6	2 247.7	148.9	1 378.4	565.0	219.8	4 559.8	44.7
99	Mar	40.1	32.0	4 364.6	117.3	428.2	2 394.3	155.4	1 486.7	555.2	273.4	4 864.9	10.6
	Jun	72.7	24.9	4 533.0	119.1	569.8	2 603.5	152.9	1 510.2	544.3	389.5	5 200.4	22.5
	Set	65.6	27.9	4 711.4	113.0	611.1	2 657.0	152.9	1 582.0	548.9	475.2	5 415.9	33.1
	Dez	59.5	15.6	5 050.4	110.0	428.5	2 877.3	164.4	1 686.6	582.4	243.4	5 554.0	41.7
00	Mar	48.8	15.6	5 324.4	106.5	550.1	3 195.6	164.4	1 674.3	579.1	325.6	5 939.0	12.0
	Jun	20.9	26.1	5 589.6	111.6	684.8	3 553.8	163.4	1 636.9	576.8	390.4	6 321.4	19.7
	Set	93.2	29.8	5 875.4	124.0	795.8	3 948.4	163.4	1 564.6	590.0	528.0	6 794.3	26.1
	Dez	21.7	19.1	6 228.8	123.0	509.3	4 165.4	153.6	1 614.5	597.4	248.1	6 778.9	27.2
01	Mar	15.4	25.6	6 376.6	122.9	647.2	4 420.9	153.6	1 516.0	601.2	373.1	7 064.8	7.1
	Jun	13.9	23.1	6 588.6	122.9	803.7	4 668.8	160.6	1 478.6	590.8	530.5	7 429.4	14.0
	Set	19.4	23.1	6 765.0	136.1	936.6	4 894.9	158.6	1 449.2	603.9	637.5	7 744.1	18.9

	1	2	3	4	5	6	7	8	9	10	11=1+2+3+5=6+...+10	12
	Deposits and other similar investments	Securities	Loans and advances	Non-performing loans (of which:)	Other assets	Loans and other similar resources	Subordinated loans	Bonds (excluding subordinated bonds) and other fixed-income securities	Capital and reserves(1)	Other liabilities(1)	Total	Operating profit/loss
	Assets					Liabilities						Memo items:

*A alteração do Plano de Contas do Sistema Bancário em Janeiro de 1999 poderá originar quebras nas séries apresentadas./The revision of the Charts of Accounts of the Banking System, in January of 1999, may imply breaks in the series.

(1) A noção de capital e reservas para efeitos estatísticos sofreu uma alteração metodológica, passando a incluir, nomeadamente, provisões para créditos de cobrança duvidosa. Neste sentido, procedeu-se à correcção de toda a série./The Capital and reserves definition for statistical purposes suffered a methodological change, beginning to include, among other things, provisions for non-performing loans.Thus, all the serie was adjusted.

B.8.3.7 INTERMEDIÁRIOS FINANCEIROS - OUTROS(1)*

Saldos em fim de trimestre

FINANCIAL INTERMEDIARIES - OTHER(1)*

End-of-quarter figures

Fonte / Source: Banco de Portugal

10^6 euros

		Activos					Passivos						Por memória:
		Activos sob a forma de depósitos e outras aplicações similares	Títulos em carteira	Créditos concedidos	dos quais: Créditos de cobrança duvidosa	Activos diversos	Passivos sob a forma de empréstimos e outros recursos similares	Empréstimos subordinados	Obrigações (excepto subordinadas) e outros títulos de rendimento fixo	Capital e reservas(2)	Passivos diversos(2)	Total	Resultado de exploração
		1	2	3	4	5	6	7	8	9	10	11=1+2+3+5=6+...+10	12
96	Jun	41.7	96.4	363.7	225.0	199.7	407.4	2.9	7.5	116.7	167.1	701.6	0.1
	Set	29.7	52.7	366.9	222.8	235.2	373.9	2.9	0.0	97.9	209.7	684.4	-3.4
	Dez	37.1	47.1	401.3	238.8	129.5	409.4	2.9	0.0	82.7	120.0	615.0	-35.7
97	Mar	34.0	45.8	390.8	236.9	164.8	390.0	2.9	0.0	82.8	159.7	635.4	0.2
	Jun	27.0	49.3	392.6	236.0	205.2	389.7	2.9	0.0	83.0	198.4	674.1	1.3
	Set	42.3	45.2	390.1	231.6	253.5	376.8	2.9	0.0	91.1	260.3	731.1	2.2
	Dez	50.5	36.5	394.8	228.8	132.4	401.4	2.9	0.0	82.0	127.9	614.2	-3.3
98	Mar	52.3	37.8	374.3	227.6	169.8	373.7	2.9	0.0	81.8	175.8	634.2	4.0
	Jun	50.1	64.3	378.5	226.4	230.4	368.3	2.9	0.0	96.6	255.6	723.3	8.8
	Set	61.0	60.9	400.4	224.1	284.9	378.6	2.9	0.0	97.3	328.4	807.2	7.4
	Dez	124.3	58.1	416.9	221.1	113.0	437.7	0.0	0.0	134.3	140.3	712.4	3.5
99	Mar	116.1	86.1	403.2	219.8	167.6	394.6	0.0	0.0	255.6	122.8	773.0	2.8
	Jun	98.0	82.5	423.6	217.8	222.8	399.8	0.0	0.0	255.8	171.4	827.0	6.0
	Set	102.7	83.2	434.3	217.2	285.0	405.2	0.0	0.0	257.3	242.7	905.3	8.5
	Dez	103.8	57.1	482.8	218.6	186.2	467.8	0.0	0.5	258.0	103.6	829.9	-48.1
00	Mar	78.1	52.4	484.4	219.2	240.5	447.1	0.0	0.5	257.9	150.0	855.5	3.0
	Jun	88.1	51.5	511.2	220.5	243.1	451.3	0.0	0.5	192.9	249.3	894.0	3.7
	Set	87.8	49.9	595.0	221.6	329.1	521.6	0.0	0.5	194.5	345.2	1 061.7	8.3
	Dez	86.5	49.7	621.6	217.5	122.5	558.7	0.0	0.5	195.7	125.4	880.2	5.9
01	Mar	91.7	45.5	629.8	225.7	180.4	544.2	0.0	0.5	197.5	205.2	947.5	3.9
	Jun	96.2	45.3	664.5	230.3	254.1	562.4	0.0	0.5	201.5	295.7	1 060.1	3.4
	Set	97.8	44.0	681.5	227.6	338.7	573.5	0.0	0.5	194.6	393.3	1 161.9	2.5

	1	2	3	4	5	6	7	8	9	10	11=1+2+3+5=6+...+10	12
	Deposits and other similar investments	Securities	Loans and advances	Non-performing loans (of which:)	Other assets	Loans and other similar resources	Subordinated loans	Bonds (excluding subordinated bonds) and other fixed-income securities	Capital and reserves(2)	Other liabilities(2)	Total	Operating profit/loss
	Assets					Liabilities						Memo items:

*A alteração do Plano de Contas do Sistema Bancário em Janeiro de 1999 poderá originar quebras nas séries apresentadas./The revision of the Charts of Accounts of the Banking System, in January of 1999, may imply breaks in the series.

(1) Inclui Sociedades de desenvolvimento regional, Sociedades emitentes ou gestoras de cartões de crédito, Sociedades de investimento e Outros intermediários financeiros. / Includes Regional development companies, Credit card issuing or managing companies, Investment companies and Other financial intermediaries.

(2) A noção de capital e reservas para efeitos estatísticos sofreu uma alteração metodológica, passando a incluir, nomeadamente, provisões para créditos de cobrança duvidosa. Neste sentido, procedeu-se à correcção de toda a série./The Capital and reserves definition for statistical purposes suffered a methodological change, beginning to include, among other things, provisions for non-performing loans.Thus, all the serie was adjusted.

B.8.3.8 AGÊNCIAS DE CÂMBIOS* — EXCHANGE OFFICES*

Saldos em fim de trimestre — **End-of-quarter figures**

Fonte / Source: Banco de Portugal — 10^6 euros

		Activos					Passivos						Por memória:
		Activos sob a forma de depósitos e outras aplicações similares	Títulos em carteira	Créditos concedidos	dos quais: Créditos de cobrança duvidosa	Activos diversos	Passivos sob a forma de empréstimos e outros recursos similares	Empréstimos subordinados	Obrigações (excepto subordinadas) e outros títulos de rendimento fixo	Capital e reservas(1)	Passivos diversos(1)	Total	Resultado de exploração
		1	2	3	4	5	6	7	8	9	10	11=1+2+3+5=6+...+10	12
96	Jun	3.6	0.0	0.0	0.0	7.3	1.2	0.0	0.0	3.5	6.3	10.9	0.1
	Set	4.6	0.1	0.0	0.0	14.0	1.4	0.0	0.0	3.7	13.5	18.7	0.5
	Dez	4.2	0.3	0.0	0.0	14.2	1.6	0.0	0.0	4.2	12.8	18.7	0.4
97	Mar	4.6	0.5	0.0	0.0	3.8	1.9	0.0	0.0	4.5	2.6	9.0	0.0
	Jun	5.0	0.5	0.0	0.0	8.5	2.2	0.0	0.0	4.3	7.4	14.0	0.2
	Set	5.7	0.5	0.0	0.0	15.9	2.2	0.0	0.0	4.3	15.7	22.2	0.8
	Dez	5.3	0.3	0.0	0.0	2.4	2.1	0.0	0.0	4.8	1.3	8.1	0.6
98	Mar	5.5	0.4	0.0	0.0	4.2	2.2	0.0	0.0	4.6	3.3	10.2	0.1
	Jun	5.9	0.5	0.0	0.0	8.6	3.1	0.0	0.0	4.6	7.3	15.0	0.2
	Set	6.7	0.5	0.0	0.0	16.4	3.2	0.0	0.0	4.9	15.5	23.6	0.8
	Dez	6.8	0.5	0.1	0.1	14.6	3.6	0.0	0.0	5.1	13.3	22.0	0.6
99	Mar	6.4	0.5	0.1	0.1	4.5	3.6	0.0	0.0	4.9	3.0	11.5	0.0
	Jun	6.7	0.5	0.1	0.1	5.9	3.7	0.0	0.0	4.9	4.6	13.2	0.2
	Set	7.5	0.5	0.1	0.1	9.5	4.6	0.0	0.0	5.0	8.0	17.7	0.6
	Dez	7.6	1.0	0.1	0.1	4.6	5.1	0.0	0.0	5.6	2.6	13.3	0.6
00	Mar	7.3	1.1	0.1	0.1	7.9	5.4	0.0	0.0	5.4	5.6	16.5	-0.1
	Jun	9.4	0.7	0.1	0.1	9.1	7.1	0.0	0.0	5.2	7.0	19.3	0.2
	Set	11.0	0.7	0.1	0.1	13.5	8.5	0.0	0.0	5.6	11.2	25.3	0.9
	Dez	9.6	0.8	0.0	0.0	4.9	6.9	0.0	0.0	6.3	2.1	15.3	0.7
01	Mar	10.0	0.8	0.0	0.0	7.7	7.9	0.0	0.0	6.2	4.4	18.4	-0.1
	Jun	11.7	0.8	0.0	0.0	10.7	9.4	0.0	0.0	6.2	7.7	23.3	0.2
	Set	11.5	0.8	0.0	0.0	14.9	7.7	0.0	0.0	6.0	13.5	27.2	1.0

	1	2	3	4	5	6	7	8	9	10	11=1+2+3+5=6+...+10	12
	Deposits and other similar investments	Securities	Loans and advances	Non-performing loans (of which:)	Other assets	Loans and other similar resources	Subordinated loans	Bonds (excluding subordinated bonds) and other fixed-income securities	Capital and reserves(1)	Other liabilities (1)	Total	Operating profit/loss
	Assets					Liabilities						Memo items:

*A alteração do Plano de Contas do Sistema Bancário em Janeiro de 1999 poderá originar quebras nas séries apresentadas./The revision of the Charts of Accounts of the Banking System, in January of 1999, may imply breaks in the series.

(1) A noção de capital e reservas para efeitos estatísticos sofreu uma alteração metodológica, passando a incluir, nomeadamente, provisões para créditos de cobrança duvidosa. Neste sentido, procedeu-se à correcção de toda a série./The Capital and reserves definition for statistical purposes suffered a methodological change, beginning to include, among other things, provisions for non-performing loans.Thus, all the serie was adjusted.

B.8.3.9 SOCIEDADES CORRETORAS* — BROKERS*

Saldos em fim de trimestre — **End-of-quarter figures**

Fonte / Source: Banco de Portugal — 10^6 euros

		Activos					Passivos						Por memória:
		Activos sob a forma de depósitos e outras aplicações similares	Títulos em carteira	Créditos concedidos	dos quais: Créditos de cobrança duvidosa	Activos diversos	Passivos sob a forma de empréstimos e outros recursos similares	Empréstimos subordinados	Obrigações (excepto subordinadas) e outros títulos de rendimento fixo	Capital e reservas(1)	Passivos diversos(1)	Total	Resultado de exploração
		1	2	3	4	5	6	7	8	9	10	11=1+2+3+5=6+...+10	12
96	Jun	5.3	0.7	0.0	0.0	5.5	0.2	0.1	0.0	4.5	6.7	11.5	0.6
	Set	12.3	0.7	0.0	0.0	6.0	0.3	0.1	0.0	4.5	14.1	19.0	0.4
	Dez	12.8	0.7	0.0	0.0	2.4	0.3	0.1	0.0	4.9	10.6	15.9	0.5
97	Mar	15.2	0.8	0.0	0.0	4.2	0.4	0.1	0.0	5.2	14.5	20.2	0.7
	Jun	20.6	0.8	0.0	0.0	14.0	0.2	0.1	0.0	5.1	30.0	35.4	2.1
	Set	21.7	0.8	0.0	0.0	16.1	1.5	0.2	0.0	5.1	31.8	38.6	4.0
	Dez	22.1	0.7	0.0	0.0	9.7	0.0	0.2	0.0	6.6	25.7	32.5	3.1
98	Mar	24.0	0.7	0.0	0.0	12.2	1.0	0.0	0.0	6.1	29.8	36.9	3.9
	Jun	26.9	0.7	0.0	0.0	18.0	1.8	0.0	0.0	5.8	38.0	45.6	7.9
	Set	30.5	0.7	0.0	0.0	24.9	1.0	0.0	0.0	5.8	49.3	56.1	10.5
	Dez	30.7	0.8	0.0	0.0	7.1	0.2	0.0	0.0	18.0	20.4	38.6	11.8
99	Mar	35.7	1.2	2.1	0.0	10.7	3.3	0.0	0.0	12.2	34.2	49.7	2.7
	Jun	26.9	1.4	1.8	0.4	16.7	3.1	0.0	0.0	12.9	30.7	46.8	4.1
	Set	22.7	1.4	1.2	0.4	23.3	2.2	0.0	0.0	13.4	32.9	48.5	4.2
	Dez	33.0	1.5	1.1	0.1	10.3	3.2	0.4	0.0	20.0	22.3	45.9	5.9
00	Mar	44.3	1.8	0.8	0.1	31.1	3.2	0.4	0.0	17.1	57.2	77.9	7.0
	Jun	38.8	1.8	1.8	0.8	34.1	3.3	0.4	0.0	14.8	58.0	76.5	9.4
	Set	37.6	1.7	2.5	1.2	39.2	2.7	0.0	0.0	14.7	63.7	81.1	9.9
	Dez	28.8	1.6	2.0	0.7	19.9	3.2	0.0	0.0	20.7	28.4	52.3	6.7
01	Mar	18.8	1.4	0.8	0.0	19.2	2.1	0.0	0.0	16.6	21.3	40.1	-0.1
	Jun	20.3	1.4	1.1	0.0	23.1	3.5	0.0	0.0	16.0	26.3	45.8	-0.7
	Set	17.9	1.2	0.5	0.0	25.6	1.9	0.5	0.0	16.2	26.7	45.2	-2.3

	1	2	3	4	5	6	7	8	9	10	11=1+2+3+5=6+...+10	12
	Deposits and other similar investments	Securities	Loans and advances	Non-performing loans (of which:)	Other assets	Loans and other similar resources	Subordinated loans	Bonds (excluding subordinated bonds) and other fixed-income securities	Capital and reserves(1)	Other liabilities (1)	Total	Operating profit/loss
	Assets					Liabilities						Memo items:

*A alteração do Plano de Contas do Sistema Bancário em Janeiro de 1999 poderá originar quebras nas séries apresentadas./The revision of the Charts of Accounts of the Banking System, in January of 1999, may imply breaks in the series.

(1) A noção de capital e reservas para efeitos estatísticos sofreu uma alteração metodológica, passando a incluir, nomeadamente, provisões para créditos de cobrança duvidosa. Neste sentido, procedeu-se à correcção de toda a série./The Capital and reserves definition for statistical purposes suffered a methodological change, beginning to include, among other things, provisions for non-performing loans.Thus, all the serie was adjusted.

B.8.3.10 SOCIEDADES GESTORAS DE FUNDOS DE INVESTIMENTO*

Saldos em fim de trimestre

INVESTMENT FUND MANAGING COMPANIES*

End-of-quarter figures

Fonte / Source: Banco de Portugal

10^6 euros

		Activos					Passivos						Por memória:
		Activos sob a forma de depósitos e outras aplicações similares	Títulos em carteira	Créditos concedidos	dos quais: Créditos de cobrança duvidosa	Activos diversos	Passivos sob a forma de empréstimos e outros recursos similares	Empréstimos subordinados	Obrigações (excepto subordinadas) e outros títulos de rendimento fixo	Capital e reservas(1)	Passivos diversos(1)	Total	Resultado de exploração
		1	2	3	4	5	6	7	8	9	10	11=1+2+3+5=6+...+10	12
96	Jun	35.9	74.7	0.0	0.0	58.5	0.2	0.1	0.0	109.4	59.3	169.0	13.4
	Set	52.6	58.6	0.0	0.0	74.0	0.2	0.1	0.0	105.0	79.9	185.2	20.6
	Dez	66.7	55.2	0.0	0.0	29.3	0.2	0.1	0.0	130.7	20.3	151.2	24.1
97	Mar	68.0	51.5	0.0	0.0	51.6	0.2	0.1	0.0	108.7	62.2	171.1	9.2
	Jun	70.6	54.7	0.0	0.0	73.0	0.2	0.1	0.0	109.2	88.8	198.3	18.0
	Set	103.0	36.3	0.0	0.0	103.5	0.2	0.1	0.0	108.5	134.0	242.8	29.2
	Dez	121.1	41.2	0.2	0.2	25.1	0.3	0.1	0.0	145.0	42.2	187.6	39.2
98	Mar	127.6	34.4	0.2	0.2	44.1	0.2	0.1	0.0	114.1	91.8	206.3	14.6
	Jun	107.2	50.5	0.2	0.2	78.4	0.2	0.1	0.0	114.6	121.4	236.4	29.3
	Set	121.3	47.1	0.1	0.1	111.8	0.3	0.1	0.0	111.9	168.0	280.3	43.8
	Dez	134.2	40.2	0.0	0.0	26.2	0.3	0.2	0.0	159.7	40.4	200.6	48.6
99	Mar	139.7	40.2	0.0	0.0	52.4	0.2	0.0	0.0	131.2	100.7	232.2	13.2
	Jun	133.3	38.1	0.0	0.0	83.3	0.2	0.0	0.0	119.0	135.4	254.6	26.3
	Set	146.9	36.9	0.0	0.0	121.4	0.3	0.0	0.0	119.5	185.3	305.2	35.4
	Dez	145.6	32.6	0.0	0.0	27.3	0.1	0.0	0.0	144.6	60.8	205.5	43.9
00	Mar	150.0	28.0	0.0	0.0	62.6	0.2	0.0	0.0	107.1	133.3	240.6	12.5
	Jun	152.9	23.4	0.0	0.0	94.1	0.2	0.0	0.0	107.1	163.0	270.3	24.3
	Set	164.1	23.3	0.0	0.0	131.9	0.3	0.0	0.0	102.7	216.3	319.3	36.8
	Dez	173.0	23.2	0.0	0.0	32.7	0.3	0.0	0.0	149.3	79.3	229.0	46.5
01	Mar	184.1	19.8	0.0	0.0	68.4	0.3	0.0	0.0	116.0	156.0	272.3	9.8
	Jun	181.2	18.8	0.0	0.0	115.7	0.3	0.0	0.0	107.2	208.2	315.8	15.5
	Set	189.6	19.4	0.0	0.0	148.0	0.4	0.0	0.0	104.2	252.5	357.0	25.0

	1	2	3	4	5	6	7	8	9	10	11=1+2+3+5=6+...+10	12
	Deposits and other similar investments	Securities	Loans and advances	Non-performing loans (of which:)	Other assets	Loans and other similar resources	Subordinated loans	Bonds (excluding subordinated bonds) and other fixed-income securities	Capital and reserves(1)	Other liabilities(1)	Total	Operating profit/loss
	Assets					Liabilities						Memo items:

*A alteração do Plano de Contas do Sistema Bancário em Janeiro de 1999 poderá originar quebras nas séries apresentadas./The revision of the Charts of Accounts of the Banking System, in January of 1999, may imply breaks in the series.

(1) A noção de capital e reservas para efeitos estatísticos sofreu uma alteração metodológica, passando a incluir, nomeadamente, provisões para créditos de cobrança duvidosa. Neste sentido, procedeu-se à correcção de toda a série./The Capital and reserves definition for statistical purposes suffered a methodological change, beginning to include, among other things, provisions for non-performing loans.Thus, all the serie was adjusted.

B.8.3.11 SOCIEDADES GESTORAS DE PATRIMÓNIOS*

Saldos em fim de trimestre

WEALTH MANAGING COMPANIES*

End-of-quarter figures

Fonte / Source: Banco de Portugal

10^6 euros

		Activos					Passivos						Por memória:
		Activos sob a forma de depósitos e outras aplicações similares	Títulos em carteira	Créditos concedidos	dos quais: Créditos de cobrança duvidosa	Activos diversos	Passivos sob a forma de empréstimos e outros recursos similares	Empréstimos subordinados	Obrigações (excepto subordinadas) e outros títulos de rendimento fixo	Capital e reservas(1)	Passivos diversos(1)	Total	Resultado de exploração
		1	2	3	4	5	6	7	8	9	10	11=1+2+3+5=6+...+10	12
96	Jun	2.8	2.6	0.0	0.0	8.6	0.1	0.0	0.0	7.9	6.0	14.0	0.8
	Set	2.9	2.9	0.0	0.0	10.9	0.1	0.0	0.0	7.9	8.6	16.7	1.1
	Dez	3.1	2.9	0.0	0.0	7.2	0.1	0.0	0.0	9.4	3.7	13.2	1.5
97	Mar	3.7	2.5	0.0	0.0	8.5	0.1	0.0	0.0	8.7	6.0	14.7	0.6
	Jun	3.4	2.9	0.0	0.0	10.5	0.0	0.0	0.0	8.8	7.9	16.7	1.1
	Set	4.2	3.6	0.1	0.1	14.8	0.0	0.0	0.0	9.6	12.9	22.6	2.1
	Dez	9.1	2.0	0.1	0.1	8.5	0.0	0.1	0.0	14.6	4.9	19.7	2.9
98	Mar	9.5	2.0	0.1	0.1	11.7	0.0	0.1	0.0	13.5	9.7	23.3	2.1
	Jun	9.7	1.6	0.0	0.0	17.2	0.0	0.1	0.0	13.0	15.5	28.6	3.4
	Set	12.3	1.3	0.0	0.0	21.1	0.0	0.1	0.0	13.0	21.6	34.8	4.5
	Dez	14.3	1.0	0.0	0.0	9.4	0.0	0.1	0.0	18.4	6.2	24.7	5.6
99	Mar	15.0	0.7	0.0	0.0	13.4	0.0	0.1	0.0	16.3	12.7	29.1	1.0
	Jun	14.9	0.5	0.1	0.1	19.0	0.0	0.1	0.0	17.4	16.9	34.4	2.4
	Set	17.1	0.5	0.1	0.1	24.1	0.0	0.1	0.0	17.8	23.9	41.8	3.7
	Dez	17.3	0.5	0.0	0.0	15.6	0.0	0.1	0.0	26.6	6.7	33.5	5.8
00	Mar	19.7	1.3	0.0	0.0	18.2	0.1	0.1	0.0	23.1	15.8	39.1	2.0
	Jun	20.1	1.2	0.0	0.0	33.7	0.1	0.2	0.0	25.7	29.0	55.1	6.1
	Set	18.7	1.4	0.0	0.0	44.9	0.2	0.2	0.0	25.7	38.9	65.0	8.5
	Dez	13.5	1.4	0.0	0.0	25.8	0.2	0.2	0.0	31.6	8.9	40.8	6.6
01	Mar	17.8	1.9	0.0	0.0	27.2	0.3	0.2	0.0	27.6	18.8	46.9	0.7
	Jun	19.3	1.8	0.0	0.0	40.1	0.3	0.4	0.0	29.6	30.9	61.1	1.9
	Set	17.8	1.8	0.0	0.0	53.0	0.3	0.4	0.0	29.6	42.5	72.7	3.3

	1	2	3	4	5	6	7	8	9	10	11=1+2+3+5=6+...+10	12
	Deposits and other similar investments	Securities	Loans and advances	Non-performing loans (of which:)	Other assets	Loans and other similar resources	Subordinated loans	Bonds (excluding subordinated bonds) and other fixed-income securities	Capital and reserves(1)	Other liabilities(1)	Total	Operating profit/loss
	Assets					Liabilities						Memo items:

*A alteração do Plano de Contas do Sistema Bancário em Janeiro de 1999 poderá originar quebras nas séries apresentadas./The revision of the Charts of Accounts of the Banking System, in January of 1999, may imply breaks in the series.

(1) A noção de capital e reservas para efeitos estatísticos sofreu uma alteração metodológica, passando a incluir, nomeadamente, provisões para créditos de cobrança duvidosa. Neste sentido, procedeu-se à correcção de toda a série./The Capital and reserves definition for statistical purposes suffered a methodological change, beginning to include, among other things, provisions for non-performing loans.Thus, all the serie was adjusted.

B.8.3.12 AUXILIARES FINANCEIROS - OUTROS[(1)*]
Saldos em fim de trimestre

FINANCIAL AUXILIARIES - OTHER [(1)*]
End-of-quarter figures

Fonte / Source: Banco de Portugal

10^6 euros

		Activos					Passivos						Por memória:
		Activos sob a forma de depósitos e outras aplicações similares	Títulos em carteira	Créditos concedidos	dos quais: Créditos de cobrança duvidosa	Activos diversos	Passivos sob a forma de empréstimos e outros recursos similares	Empréstimos subordinados	Obrigações (excepto subordinadas) e outros títulos de rendimento fixo	Capital e reservas[(2)]	Passivos diversos[(2)]	Total	Resultado de exploração
		1	2	3	4	5	6	7	8	9	10	11=1+2+3+5=6+...+10	12
96	Jun	11.5	4.4	0.0	0.0	142.9	32.1	1.1	0.0	41.0	84.6	158.8	-1.0
	Set	11.4	3.9	0.1	0.1	176.4	37.3	1.1	0.0	41.0	112.4	191.8	-0.8
	Dez	13.7	4.0	0.2	0.2	115.5	44.2	1.1	0.0	42.6	45.4	133.3	1.4
97	Mar	11.7	4.4	0.2	0.2	138.5	49.3	1.1	0.0	41.4	62.9	154.7	1.7
	Jun	10.8	4.4	0.3	0.3	170.4	52.8	1.1	0.0	41.6	90.4	185.9	2.2
	Set	14.5	4.5	0.2	0.2	199.2	53.4	1.0	0.0	40.2	123.8	218.5	4.0
	Dez	14.9	4.4	0.3	0.3	110.0	43.1	0.2	0.0	42.6	43.6	129.5	2.9
98	Mar	11.3	4.2	0.2	0.2	137.5	40.1	0.2	0.0	39.9	73.1	153.3	0.1
	Jun	10.6	4.2	0.3	0.3	169.8	37.1	0.3	0.0	40.2	107.4	184.9	0.7
	Set	12.5	4.2	0.4	0.4	204.7	36.2	0.3	0.0	40.2	145.0	221.8	1.9
	Dez	11.1	4.4	0.3	0.3	119.8	45.7	0.3	0.0	47.7	41.8	135.5	5.1
99	Mar	14.0	4.5	27.9	0.3	137.4	54.4	0.1	0.0	45.9	83.4	183.7	2.4
	Jun	11.5	4.3	26.3	0.3	181.2	65.8	0.1	0.0	46.2	111.2	223.3	2.8
	Set	12.1	4.2	34.4	0.3	211.5	66.9	0.1	0.0	46.4	148.8	262.1	4.5
	Dez	18.5	5.2	24.2	0.4	136.7	73.6	0.1	0.0	53.6	57.3	184.6	1.6
00	Mar	16.9	7.6	29.6	0.5	157.4	77.2	0.1	0.0	53.0	81.2	211.4	1.3
	Jun	24.4	7.6	28.0	0.4	192.5	72.5	0.1	0.0	53.9	126.1	252.6	1.2
	Set	12.6	24.1	41.4	0.2	221.0	64.6	0.1	0.0	54.4	179.9	299.0	6.8
	Dez	12.0	20.8	47.7	0.4	95.1	57.4	0.1	0.0	56.2	61.9	175.6	1.9
01	Mar	10.5	20.9	54.1	0.3	139.3	44.6	0.1	0.0	56.1	123.9	224.8	1.4
	Jun	8.8	19.6	49.9	0.2	169.6	36.1	0.1	0.0	57.0	154.7	247.8	2.1
	Set	9.2	18.8	59.2	0.2	174.4	25.5	0.1	0.0	56.4	179.6	261.6	2.7

	1	2	3	4	5	6	7	8	9	10	11=1+2+3+5=6+...+10	12
	Deposits and other similar investments	Securities	Loans and advances	Non-performing loans of which:	Other assets	Loans and other similar resources	Subordinated loans	Bonds (excluding subordinated bonds) and other fixed-income securities	Capital and reserves[(2)]	Other liabilities[(2)]	Total	Operating profit/loss
	Assets					Liabilities						Memo items:

*A alteração do Plano de Contas do Sistema Bancário em Janeiro de 1999 poderá originar quebras nas séries apresentadas./The revision of the Charts of Accounts of the Banking System, in January of 1999, may imply breaks in the series.

(1) Inclui Sociedades administradoras de compras em grupo, Sociedades mediadoras do mercado monetário e do mercado de câmbios e Outros auxiliares financeiros. / Includes Group-purchase managing companies, Foreign-exchange and money-market mediating companies and Other financial auxiliares.

(2) A noção de capital e reservas para efeitos estatísticos sofreu uma alteração metodológica, passando a incluir, nomeadamente, provisões para créditos de cobrança duvidosa. Neste sentido, procedeu-se à correcção de toda a série./The Capital and reserves definition for statistical purposes suffered a methodological change, beginning to include, among other things, provisions for non-performing loans.Thus, all the serie was adjusted.

B.9.1.1 MERCADO MONETÁRIO INTERBANCÁRIO[(a)(b)]
Operações sem garantia com data valor do próprio dia

INTERBANK MONEY MARKET[(a)(b)]
Non-collateralised operations with value date of the same day

Fonte / Source: Banco de Portugal

Montantes / Amounts: 10^6 euros – Taxas de juro / Interest rates: %

			Overnight		5 a 9 dias		13 a 17 dias		28 a 32 dias		86 a 96 dias		175 a 189 dias		A mais de 350 dias		Total
			Taxa de juro	Montante	Taxa de juro	Montante	Taxa de juro	Montante	Taxa de juro	Montante	Taxa de juro	Montante	Taxa de juro	Montante	Taxa de juro	Montante	Montante
			1	2	3	4	5	6	7	8	9	10	11	12	13	14	15
01	Ago		4.474	7 370.4	4.524	614.6	4.518	169.7	4.400	150.0							9 234.5
	Set		3.920	7 498.7	3.732	390.4	4.191	162.7	4.016	95.0	4.267	40.0			3.880	17.3	8 795.2
	Out		3.943	8 186.1	3.830	512.0	3.838	231.0	3.685	100.0	3.664	100.0					10 153.5
	Nov		3.435	9 700.2	3.452	537.7	3.335	65.0	3.320	50.0							11 535.4
	Dez		3.311	10 317.8	3.367	826.2	3.562	83.0	3.693	43.8	3.508	23.8					12 323.4
02	Jan		3.263	10 905.7	3.341	479.9	3.391	88.0	3.349	159.5							12 887.5
02	Jan	2	3.317	718.2	3.384	61.7	3.450	6.0									814.9
		3	3.405	593.0													733.0
		4	3.387	450.2													480.2
		7	3.387	552.9					3.340	12.0							605.2
		8	3.334	680.7													818.7
		9	3.308	455.3	3.361	33.7											529.0
		10	3.300	517.3	3.330	30.0	3.320	20.0	3.320	30.0							740.3
		11	3.307	458.5	3.350	20.0											518.5
		14	3.313	501.3	3.350	15.0			3.350	50.0							652.0
		15	3.298	418.6													519.1
		16	3.308	439.4	3.350	50.0	3.461	26.0									551.5
		17	3.301	540.7	3.320	18.7											645.4
		18	3.294	420.4	3.320	50.0											510.9
		21	3.278	723.6	3.330	25.0											768.6
		22	3.034	547.7	3.300	15.0											602.7
		23	2.488	572.1	3.260	9.6											616.7
		24	3.300	388.8			3.340	15.0									434.1
		25	3.300	395.2	3.450	3.7			3.369	52.5							526.4
		28	3.303	368.0	3.340	20.0											428.0
		29	3.304	378.5	3.320	40.0	3.350	15.0									448.5
		30	3.297	278.4	3.336	57.5	3.500	6.0									391.9
		31	3.347	507.0	3.350	30.0			3.340	15.0							552.0

	1	2	3	4	5	6	7	8	9	10	11	12	13	14	15
	Interest rate	Amount	Interest rate	Amount	Interest rate	Amount	Interest rate	Amount	Interest rate	Amount	Interest rate	Amount	Interest rate	Amount	Amount
	Overnight		5 to 9 days		13 to 17 days		28 to 32 days		86 to 96 days		175 to 189 days		Over 350 days		Total

B.9.1.2 MERCADO MONETÁRIO INTERBANCÁRIO[(a)(b)]
Operações sem garantia com data valor diferida de 1 dia

INTERBANK MONEY MARKET[(a)(b)]
Non-collateralised operations with value date deferred one day

Fonte / Source: Banco de Portugal

Montantes / Amounts: 10^6 euros – Taxas de juro / Interest rates: %

			Tom / Next		5 a 9 dias		13 a 17 dias		28 a 32 dias		86 a 96 dias		175 a 189 dias		A mais de 350 dias		Total
			Taxa de juro	Montante	Taxa de juro	Montante	Taxa de juro	Montante	Taxa de juro	Montante	Taxa de juro	Montante	Taxa de juro	Montante	Taxa de juro	Montante	Montante
			1	2	3	4	5	6	7	8	9	10	11	12	13	14	15
01	Ago		4.601	2 946.3	4.779	762.8	4.468	113.9	4.600	318.9	4.466	100.0	4.226	806.6	4.240	5.8	5 365.7
	Set		4.076	3 236.9	4.134	505.7	4.098	29.0	4.155	187.2	4.399	310.3	4.317	57.3	3.674	40.4	4 619.7
	Out		3.995	3 276.1	4.007	557.8	3.698	45.0	3.933	273.0	3.759	25.0			3.431	12.7	4 255.7
	Nov		3.605	2 511.5	3.534	831.8	3.360	26.3	3.576	291.9	3.516	93.1	3.333	48.4	3.253	7.5	4 305.0
	Dez		3.436	3 637.3	3.556	477.0	3.353	53.7	3.809	68.8	3.565	270.6	3.354	15.6			5 645.2
02	Jan		3.400	4 243.7	3.566	538.5	3.350	113.7	3.509	336.3	3.380	224.6	3.453	103.0	3.350	20.0	6 508.7
02	Jan	2	3.458	232.6	3.375	110.0	3.270	25.0	3.834	10.5							378.1
		3	3.557	146.3	3.500	60.0			4.000	2.5			3.350	5.1			313.9
		4	3.452	195.1	3.604	25.0	3.360	15.0	3.440	4.0			3.439	74.0	3.350	20.0	333.1
		7	3.485	126.6	3.493	35.0	3.290	20.0									282.5
		8	3.384	361.6	3.610	25.0	3.340	15.0					3.498	8.5			520.1
		9	3.457	154.1	4.000	5.0			4.000	2.5	3.330	10.0					174.4
		10	3.508	99.1	3.458	60.0			3.380	4.0	3.460	1.0					164.1
		11	3.391	329.2	4.000	10.0			3.427	27.5							366.7
		14	3.362	355.4	3.456	25.0			3.528	21.0							416.8
		15	3.404	201.7	4.000	10.0			3.450	2.0	3.364	7.8					248.3
		16	3.423	189.2	3.465	26.5			4.000	2.5	3.450	2.7					220.9
		17	3.403	169.2	3.660	20.0			4.000	5.0							204.2
		18	3.412	179.3	4.000	10.0			3.543	9.5							238.8
		21	3.351	255.3	4.000	5.0			4.000	5.0							269.3
		22	3.132	264.3	4.000	10.0											274.3
		23	3.514	56.8	4.000	5.0	3.490	11.8	3.926	3.5	3.490	3.1					272.2
		24	3.405	118.8	4.000	10.0	3.490	11.8	3.467	104.3							362.0
		25	3.532	59.4	3.594	27.0			3.435	57.5							163.9
		28	3.438	114.4	4.000	5.0			3.640	17.5	3.380	100.0	3.530	15.4			262.3
		29	3.369	347.4	3.508	40.0	3.340	15.0			3.380	100.0					512.4
		30	3.411	255.2	4.000	5.0			4.000	2.5							282.7
		31	3.651	32.7	4.000	10.0			3.400	55.0							247.7

	1	2	3	4	5	6	7	8	9	10	11	12	13	14	15
	Interest rate	Amount	Interest rate	Amount	Interest rate	Amount	Interest rate	Amount	Interest rate	Amount	Interest rate	Amount	Interest rate	Amount	Amount
	Tom / Next		5 to 9 days		13 to 17 days		28 to 32 days		86 to 96 days		175 to 189 days		Over 350 days		Total

B.9.1.3 MERCADO MONETÁRIO INTERBANCÁRIO[(a)(b)]

Operações sem garantia com data valor diferida de 2 dias

INTERBANK MONEY MARKET[(a)(b)]

Non-collateralised operations with value date deferred two days

Fonte / Source: Banco de Portugal

Montantes / Amounts: 10^6 euros – Taxas de juro / Interest rates: %

			Spot / Next		5 a 9 dias		13 a 17 dias		28 a 32 dias		86 a 96 dias		175 a 189 dias		A mais de 350 dias		Total
			Taxa de juro	Montante	Taxa de juro	Montante	Taxa de juro	Montante	Taxa de juro	Montante	Taxa de juro	Montante	Taxa de juro	Montante	Taxa de juro	Montante	Montante
			1	2	3	4	5	6	7	8	9	10	11	12	13	14	15
01	Ago		4.500	10.0	4.959	819.5	4.540	20.0	4.500	44.0	4.293	40.0	4.287	218.0			1 166.5
	Set		4.233	60.0	4.509	823.6	3.957	120.0	4.005	60.0	4.116	25.0	4.080	167.5	3.512	145.0	1 652.1
	Out		3.740	20.0	4.176	1 385.7	3.832	49.0	3.667	24.0	3.549	165.0			3.530	10.0	1 674.7
	Nov		3.594	185.0	3.822	990.6	3.361	110.0	3.420	108.3	3.400	5.0	3.274	62.0	3.100	10.0	1 752.9
	Dez		3.323	166.4	3.518	443.6	3.307	131.7	3.418	85.0	3.485	77.5	3.258	49.2	3.356	25.0	1 293.1
02	Jan		3.319	540.0	3.735	1 231.6	3.341	89.0	3.366	90.0	3.375	569.7					2 550.3
02	Jan	2			3.340	50.0											50.0
		3															
		4															
		7			4.016	197.1											197.1
		8					3.350	20.0			3.340	15.0					35.0
		9			3.340	30.0	3.340	50.0			3.323	7.4					87.4
		10															
		11							3.350	20.0							20.0
		14			4.010	187.1											187.1
		15			3.350	10.0	3.330	10.0			3.346	42.0					62.0
		16					3.340	9.0									9.0
		17															
		18							3.350	20.0							20.0
		21	3.300	100.0	4.000	172.1											272.1
		22			3.320	100.0											100.0
		23															15.0
		24	3.320	200.0					3.390	20.0							220.0
		25	3.330	200.0					3.370	30.0							245.0
		28			4.000	172.1											172.1
		29			3.350	265.0					3.380	405.3					670.3
		30	3.310	20.0													20.0
		31	3.310	20.0	3.334	48.0					3.375	100.0					168.0

	1	2	3	4	5	6	7	8	9	10	11	12	13	14	15
	Interest rate	Amount	Interest rate	Amount	Interest rate	Amount	Interest rate	Amount	Interest rate	Amount	Interest rate	Amount	Interest rate	Amount	Amount
	Spot / Next		5 to 9 days		13 to 17 days		28 to 32 days		86 to 96 days		175 to 189 days		Over 350 days		Total

B.10.1.1 TÍTULOS DE CURTO PRAZO – BILHETES DO TESOURO[1]
Emissões a 91 dias

SHORT-TERM SECURITIES – TREASURY BILLS[a]
91 days issues

Fonte / Source: Banco de Portugal

Montantes / Amounts: 10^6 euros – Taxas de juro / Interest rates: %

	Taxa de juro da procura satisfeita			Montantes		
	Média 1	Mínima 2	Máxima 3	Anunciado 4	Procura total 5	Colocado 6

01 Ago
Set
Out
Nov
Dez
02 Jan

	1 Weighted average	2 Lowest	3 Highest	4 Announced	5 Applied for	6 Alloted
	Allotment rates			Amounts		

(1) Não tem havido emissões desde Março de 1999. Série disponível na Internet - www.bportugal.pt - Estatísticas. / There have been no issues since March 1999. Series available in Internet - www.bportugal.pt - Statistics.

B.10.1.2 TÍTULOS DE CURTO PRAZO – BILHETES DO TESOURO[1]
Emissões a 182 dias

SHORT-TERM SECURITIES – TREASURY BILLS[a]
182 days issues

Fonte / Source: Banco de Portugal

Montantes / Amounts: 10^6 euros – Taxas de juro / Interest rates: %

	Taxa de juro da procura satisfeita			Montantes		
	Média 1	Mínima 2	Máxima 3	Anunciado 4	Procura total 5	Colocado 6

01 Ago
Set
Out
Nov
Dez
02 Jan

	1 Weighted average	2 Lowest	3 Highest	4 Announced	5 Applied for	6 Alloted
	Allotment rates			Amounts		

(1) Não tem havido emissões desde Outubro de 1998. Série disponível na Internet - www.bportugal.pt - Estatísticas. / There have been no issues since October 1998. Series available in Internet - www.bportugal.pt - Statistics.

B.10.1.3 TÍTULOS DE CURTO PRAZO – BILHETES DO TESOURO[1]
Emissões a 364 dias

SHORT-TERM SECUTITIES – TREASURY BILLS[a]
364 days issues

Fonte / Source: Banco de Portugal

Montantes / Amounts:10^6 euros – Taxas de juro / Interest rates: %

	Taxa de juro da procura satisfeita			Montantes		
	Média	Mínima	Máxima	Anunciado	Procura total	Colocado
	1	2	3	4	5	6
01 Ago						
Set						
Out						
Nov						
Dez						
02 Jan						

	1	2	3	4	5	6
	Weighted average	Lowest	Highest	Announced	Applied for	Alloted
	Allotment rates			Amounts		

(1) Não tem havido emissões desde Novembro de 1998. Série disponível na Internet - www.bportugal.pt - Estatísticas. / There have been no issues since November 1998. Series available in Internet - www.bportugal.pt - Statistics.

B.10.1.4 TÍTULOS DE CURTO PRAZO – PAPEL COMERCIAL[1]
Por prazos seleccionados
Taxas de juro e montantes emitidos por entidades residentes em escudos e euros

SHORT-TERM SECURITIES – COMMERCIAL PAPER[1]
By selected maturities
Interest rates and amounts issued by residents in escudos and euros

Fonte / Source: Banco de Portugal

Montantes / Amounts: 10^6 euros – Taxas de juro / Interest rates: %

	Emissões brutas														Amortizações	Emissões líquidas
	De 25 a 35 dias				De 85 a 95 dias					De 180 a 190 dias				Total		
					Taxa de juro média											
						da qual:										
	Taxa de juro média	Taxa de juro mínima	Taxa de juro máxima	Montante	Total	Soc.não financ.	Taxa de juro mínima	Taxa de juro máxima	Montante	Taxa de juro média	Taxa de juro mínima	Taxa de juro máxima	Montante	Montante		
	1	2	3	4	5	6	7	8	9	10	11	12	13	14	15	16=14-15
99	3.01	2.56	5.38	4 651	3.28	3.28	2.56	5.63	5 700	3.16	2.56	4.75	2 056	18 439	16 724	1 715
00	4.46	3.13	7.13	7 903	4.71	4.69	3.30	7.31	8 248	4.78	3.16	6.75	3 038	29 131	27 773	1 358
01	4.57	3.35	7.06	9 622	4.78	4.79	3.28	7.00	14 800	4.38	3.22	6.19	2 316	33 742	32 158	1 584
00 Jul	4.66	4.50	6.06	931	4.81	4.81	4.65	6.88	1 606	5.24	4.72	6.40	179	4 313	3 246	1 067
Ago	4.73	4.52	6.06	953	5.01	5.00	4.75	6.06	185	5.23	4.94	5.88	107	1 883	1 889	-6
Set	4.95	4.71	6.38	867	5.25	5.11	4.90	7.00	206	5.25	5.07	6.50	157	2 548	2 855	-307
Out	5.12	4.88	7.13	946	4.88	4.88	4.75	7.25	1 350	5.32	5.13	6.19	559	4 061	3 452	608
Nov	5.17	4.96	6.56	788	5.42	5.43	4.44	7.31	495	5.43	5.23	6.15	215	2 382	2 511	-129
Dez	5.20	5.03	6.63	401	5.23	5.24	4.98	7.13	761	5.20	4.92	6.75	213	1 867	2 742	-875
01 Jan	5.05	4.92	7.06	340	4.80	4.80	4.71	5.88	1 386	5.14	4.65	6.19	181	2 202	2 257	-55
Fev	5.11	4.87	7.06	928	5.60	5.61	4.83	7.00	1 255	4.87	4.74	5.63	41	2 820	1 577	1 244
Mar	5.11	4.77	6.31	692	4.91	4.91	4.71	7.00	415	4.76	4.48	5.99	153	1 709	2 458	-750
Abr	5.08	4.75	7.06	922	4.78	4.78	4.62	5.75	1 300	4.89	4.52	5.56	269	2 758	3 098	-340
Mai	4.95	4.68	6.25	1 499	5.56	5.57	4.66	6.50	1 256	4.72	3.38	5.73	300	3 566	2 843	724
Jun	4.86	4.63	5.94	1 139	4.68	4.68	4.51	6.63	797	4.55	4.40	6.00	243	2 601	2 556	46
Jul	4.73	4.61	5.88	456	4.78	4.78	4.47	5.50	2 049	4.79	4.42	5.87	70	3 170	3 234	-65
Ago	4.66	4.49	5.88	382	5.51	5.52	4.39	6.13	1 241	4.44	4.31	5.38	99	2 218	2 174	44
Set	4.05	3.75	5.75	855	4.22	4.22	3.75	6.38	625	3.85	3.61	5.08	261	2 578	2 157	421
Out	4.03	3.70	5.06	1 113	4.32	4.33	3.56	4.75	1 746	3.71	3.43	4.06	190	3 968	3 966	2
Nov	3.63	3.35	5.00	529	4.70	4.74	3.37	5.75	2 117	3.37	3.22	5.25	345	3 656	3 503	153
Dez	3.62	3.44	5.00	765	3.48	3.50	3.28	5.88	612	3.41	3.28	4.88	163	2 495	2 335	161

	1	2	3	4	5	6	7	8	9	10	11	12	13	14	15	16=14-15
	Average interest rate	Lowest interest rate	Highest interest rate	Amount	Total	Non-financ. corporations of which:	Lowest interest rate	Highest interest rate	Amount	Average interest rate	Lowest interest rate	Highest interest rate	Amount	Amount	Repay-ments	Net issues
					Average interest rate											
	From 25 to 35 days				From 85 to 95 days					From 180 to 190 days				Total		
	Gross issues															

(1) Inclui apenas emissões em mercado interno ao abrigo do Decreto-Lei nº 182/92, de 22 de Agosto. / According to Decree-Law nr. 182/92, dated 22 August includes only domestic market issues.

B.10.1.5 TÍTULOS DE CURTO PRAZO – PAPEL COMERCIAL[1][2]

Por sector emitente

Saldos em fim de mês

Fonte / Source: Banco de Portugal

SHORT-TERM SECURITIES – COMMERCIAL PAPER[1][2]

By issuing sector

End-of-month figures

10^6 euros

		Instituições financeiras monetárias 1	Outros intermediários financeiros e auxiliares financeiros 2	Sociedades de seguros e fundos de pensões 3	Administrações públicas 4	Sociedades não financeiras [3] 5	Não residentes 6	Total 7=1+...+6
97		22	369	0	0	1 892	50	2 333
98		15	366	0	0	2 183	16	2 579
99		30	334	0	0	3 916	0	4 279
00	Jul	12	337	0	0	6 003	0	6 352
	Ago	12	338	0	0	6 017	0	6 367
	Set	12	313	0	0	5 743	0	6 069
	Out	11	320	0	0	6 369	0	6 700
	Nov	11	267	0	0	6 272	0	6 550
	Dez	11	283	0	25	5 351	0	5 669
01	Jan	22	295	0	25	5 270	0	5 613
	Fev	22	295	0	25	6 513	0	6 855
	Mar	29	285	0	25	5 767	0	6 105
	Abr	42	333	0	25	5 363	0	5 764
	Mai	33	338	0	25	6 090	0	6 486
	Jun	19	324	0	25	6 162	0	6 530
	Jul	22	317	0	25	6 100	5	6 469
	Ago	22	327	0	25	6 134	4	6 513
	Set	32	328	0	0	6 570	4	6 934
	Out	40	328	0	0	6 565	4	6 937
	Nov	40	373	0	0	6 672	5	7 090
	Dez	30	428	0	0	6 788	5	7 251

	1 Monetary financial institutions	2 Other financial intermediaries and financial auxiliaries	3 Insurance corporations and pension funds	4 General government	5 Non-financial Corporations [3]	6 Non-residents	7=1+...+6 Total

(1) Saldos em fim de mês valorizados ao valor de emissão. / Outstanding amounts at the end of the month evaluated at issue price.
(2) Inclui apenas emissões em mercado interno ao abrigo do Decreto-Lei nº 182/92, de 22 de Agosto. / According to Decree-Law nr. 182/92, dated 22 August includes only domestic market issues.
(3) Inclui instituições sem fins lucrativos ao serviço das famílias. / Includes non-profit institutions serving households.

B.10.1.6 TÍTULOS DE CURTO PRAZO – PAPEL COMERCIAL[1][2]

Por ramo de actividade da sociedade não financeira emitente

Saldos em fim de mês

Fonte / Source: Banco de Portugal

SHORT-TERM SECURITIES – COMMERCIAL PAPER[1][2]

By branch of activity of issuing non-financial corporation

End-of-month figures

10^6 euros

		Agricultura, produção animal, caça, silvicultura 1	Pesca 2	Indústrias extractivas 3	Indústrias transfor-madoras 4	Produção e distribuição de electricidade, gás e água 5	Construção 6	Comércio por grosso e a retalho, rep.de veículos automóveis, motociclos e de bens de uso pessoal e doméstico 7	Alojamento e restauração (restaurantes e similares) 8	Transportes, armazenagem e comunicações 9	Actividades imobiliárias, alugueres e serviços prestados às empresas 10	Educação, saúde e outras act. de serviços colectivos, sociais e pessoais 11	Total 12=1+...+11
97		0	0	0	440	250	133	260	10	220	517	61	1 892
98		1	0	10	563	151	210	227	7	195	719	101	2 183
99		1	0	12	641	140	202	232	5	1 560	1 022	102	3 916
00	Jul	1	0	6	820	145	237	212	2	2 691	1 787	101	6 003
	Ago	1	0	6	798	147	234	220	2	2 607	1 902	99	6 017
	Set	1	0	6	758	147	219	190	2	2 569	1 760	92	5 743
	Out	1	0	6	749	343	218	195	4	2 982	1 780	90	6 369
	Nov	1	0	6	781	343	217	192	5	3 123	1 514	88	6 272
	Dez	1	0	6	823	343	202	190	5	294	3 315	171	5 351
01	Jan	1	0	9	791	343	204	197	5	240	3 312	169	5 270
	Fev	1	0	6	1 277	343	204	198	5	144	4 160	174	6 513
	Mar	1	0	6	1 290	343	204	206	5	144	3 394	173	5 767
	Abr	1	0	6	1 126	323	203	194	5	145	3 185	174	5 363
	Mai	1	0	6	1 420	307	202	194	5	272	3 508	174	6 090
	Jun	1	0	6	1 425	299	191	199	5	292	3 569	174	6 162
	Jul	1	0	9	1 414	311	199	199	4	289	3 499	174	6 100
	Ago	1	0	11	1 395	326	199	174	4	329	3 518	176	6 134
	Set	1	0	9	1 402	333	201	173	3	376	3 902	171	6 570
	Out	1	0	9	1 372	342	203	175	2	367	3 925	168	6 565
	Nov	1	0	11	1 466	349	202	173	5	278	4 005	182	6 672
	Dez	1	0	16	1 509	342	191	147	5	143	4 218	215	6 788

	1 Agriculture, hunting and forestry	2 Fishing	3 Mining and quarrying	4 Manufacturing	5 Production and distribution of electricity, gas and water	6 Construction	7 Wholesale and retail trade; repair of motor vehicles, motorcycles and personal and household goods	8 Hotels and catering (restaurants and other)	9 Transport, storage and communications	10 Real estate, rental and supply of services to companies	11 Education, health and other community, social and personal service activities	12=1+...+11 Total

(1) Saldos em fim de mês valorizados ao valor de emissão. / Outstanding amounts at the end of the month evaluated at issue price.
(2) Inclui apenas emissões em mercado interno ao abrigo do Decreto-Lei nº 182/92, de 22 de Agosto. / According to Decree-Law nr. 182/92, dated 22 August includes only domestic market issues.

B.10.1.7 TÍTULOS DE CURTO PRAZO – PAPEL COMERCIAL[1][2]

Por ramo de actividade da indústria transformadora

Saldos em fim de mês

SHORT-TERM SECURITIES – COMMERCIAL PAPER[1][2]

By branch of activity of manufacturing industry

End-of-month figures

Fonte / Source: Banco de Portugal

10^6 euros

		Indústrias alimentares, das bebidas e do tabaco 1	Indústria têxtil 2	Indústria do couro e de produtos do couro 3	Indústrias da madeira e da cortiça e suas obras 4	Indústrias de pasta de papel e cartão e seus artigos, edição e impressão 5	Fabricação de coque, produtos petrolíferos refinados e combustível nuclear 6	Fabricação de produtos químicos e de fibras sintéticas ou artificiais 7	Fabricação de artigos de borracha e de matérias plásticas 8	Fabricação de outros produtos minerais não metálicos 9	Indústrias metalúrgicas de base e de produtos metálicos 10	Fabricação de máquinas e de equipamentos não especificados 11	Fabricação de equipamento eléctrico e de óptica 12	Fabricação de material de transporte 13	Indústrias transformadoras não especificadas 14	Total 15=1+...+14
97		132	99	4	8	76	25	27	5	22	0	1	27	15	0	440
98		141	84	3	36	94	25	29	4	101	2	12	12	17	0	563
99		104	71	2	41	183	99	43	4	48	0	13	15	17	0	641
00	Jul	132	75	2	43	249	98	61	6	76	30	13	18	17	0	820
	Ago	126	75	2	43	249	99	61	6	59	28	13	18	17	0	798
	Set	126	78	2	43	249	50	65	6	62	28	13	18	17	0	758
	Out	115	78	3	43	241	75	63	6	47	31	13	18	17	0	749
	Nov	103	77	4	38	241	100	63	6	71	31	13	18	17	0	781
	Dez	116	80	4	43	246	99	61	6	90	31	13	18	17	0	823
01	Jan	104	82	4	43	246	75	61	6	81	36	13	23	17	0	791
	Fev	104	82	4	43	670	75	61	6	142	37	13	23	17	0	1 277
	Mar	102	78	4	43	673	100	63	6	131	37	13	23	17	0	1 290
	Abr	107	79	4	43	673	0	63	6	61	37	13	23	17	0	1 126
	Mai	107	87	3	43	901	0	64	6	119	37	13	23	17	0	1 420
	Jun	107	79	0	43	937	0	61	6	101	37	13	23	17	0	1 425
	Jul	114	78	0	43	940	0	61	6	92	34	13	14	17	0	1 414
	Ago	105	77	1	43	940	0	61	6	82	35	13	14	17	0	1 395
	Set	103	77	1	43	942	0	57	6	94	35	13	14	17	0	1 402
	Out	108	77	2	44	940	0	57	6	63	35	13	11	17	0	1 372
	Nov	154	76	2	44	940	0	57	6	111	35	13	11	17	0	1 466
	Dez	155	74	2	44	993	0	58	6	102	36	13	11	17	0	1 509

	1 Food, beverage and tobacco	2 Textiles	3 Manufacture of leather and leather products	4 Wood and cork industries and articles thereof	5 Polp, paper, and paperboard industries and articles thereof; publishing and printing	6 Manufacture of coke, refined oil products and nuclear fuel	7 Manufacture of chemical and man-made fibres	8 Manufacture of rubber articles and plastic materials	9 Manufacture of other non-metalic mineral products	10 Base metal industries and manufacture of metal products	11 Manufacture of machiney and equipment non elsewhere classified	12 Manufacture of electrical and optical equipment	13 Manufacture of transport material	14 Manufacturing non elsewhere classified	15=1+...+14 Total

(1) Saldos em fim de mês valorizados ao valor de emissão. / Outstanding amounts at the end of the month evaluated at issue price.
(2) Inclui apenas emissões em mercado interno ao abrigo do Decreto-Lei nº 182/92, de 22 de Agosto. / According to Decree-Law nr. 182/92, dated 22 August includes only domestic market issues.

B.10.1.8 TÍTULOS DE CURTO PRAZO – PAPEL COMERCIAL[1][2]

Por sector detentor

Saldos em fim de mês

SHORT-TERM SECURITIES – COMMERCIAL PAPER[1][2]

By holding sector

End-of-month figures

Fonte / Source: Banco de Portugal

10^6 euros

		Instituições financeiras monetárias 1	Outros intermediários financeiros e auxiliares financeiros 2	Sociedades de seguros e fundos de pensões 3	Administrações públicas 4	Sociedades não financeiras 5	Particulares 6	Emigrantes 7	Não residentes 8	Total 9=1+...+ 8
97		1 460	685	200	0	15	2	0	11	2 373
98		1 184	1 098	307	0	15	6	0	0	2 610
99		1 711	2 196	321	0	58	27	0	0	4 313
00	Jul	2 589	2 330	361	0	39	28	0	1 054	6 402
	Ago	2 714	2 227	346	0	35	17	0	1 077	6 415
	Set	2 431	2 220	325	0	40	20	0	1 087	6 122
	Out	2 890	2 089	324	0	36	19	0	1 405	6 764
	Nov	2 863	1 870	292	1	32	16	0	1 545	6 618
	Dez	2 860	1 947	259	0	41	11	0	622	5 741
01	Jan	2 904	1 857	231	0	57	10	0	627	5 685
	Fev	3 194	1 757	305	1	33	11	0	1 624	6 924
	Mar	3 028	1 741	333	0	44	15	0	1 010	6 171
	Abr	2 813	1 577	365	0	45	17	0	1 002	5 819
	Mai	3 204	1 995	265	0	51	26	0	1 002	6 543
	Jun	3 124	2 223	253	0	48	20	0	997	6 664
	Jul	3 028	2 175	217	0	37	19	0	997	6 471
	Ago	2 929	2 368	226	0	35	18	0	997	6 572
	Set	3 109	2 527	309	0	36	16	0	997	6 993
	Out	2 794	2 743	376	0	63	19	0	997	6 992
	Nov	2 875	2 577	422	0	52	19	0	1 177	7 121
	Dez	3 173	2 382	458	0	76	32	0	1 177	7 298

	1 Monetary financial institutions	2 Other financial intermediaries and financial auxiliaries	3 Insurance corporations and pension funds	4 General government	5 Non-financial corporations	6 Private individuals	7 Emigrants	8 Non-residents	9=1+...+ 8 Total

(1) Saldos em fim de mês valorizados ao valor nominal. / Outstanding amounts at the end of the month evaluated at nominal value.
(2) Inclui apenas emissões em mercado interno ao abrigo do Decreto-Lei nº 182/92, de 22 de Agosto. / According to Decree-Law nr. 182/92, dated 22 August includes only domestic market issues.

B.10.2.1 TÍTULOS DE MÉDIO E LONGO PRAZOS[1]
Montantes emitidos por sector institucional, líquidos de amortizações

MEDIUM - AND LONG-TERM SECURITIES[1]
Amounts issued by institutional sector, net of repayments

Fonte / Source: Banco de Portugal

10^6 euros

		Instituições financeiras monetárias	Outros intermediários financeiros e auxiliares financeiros	Sociedades de seguros e fundos de pensões	Administrações públicas: Administração central (AC)[2]	Administrações públicas: Adm.públicas excepto AC	Sociedades não financeiras	Não residentes	Total
		1	2	3	4	5	6	7	8=1+...+ 7
99		3 221	555	95	4 243	38	5 866	-682	13 336
00		6 517	1 084	139	3 368	-7	5 558	-963	15 697
01		2 455	-87	69	5 473	37	1 363	-1 197	8 113
00	Jul	-895	-27	2	575	0	126	-110	-328
	Ago	716	-6	0	109	0	450	-146	1 123
	Set	435	-57	0	46	0	684	-247	860
	Out	70	-3	18	-81	0	136	-75	65
	Nov	315	706	63	519	-2	596	-50	2 147
	Dez	-1 176	4	0	9	0	472	-224	-915
01	Jan	159	10	2	88	0	615	0	875
	Fev	459	-35	2	587	0	66	-207	872
	Mar	970	-58	8	700	0	45	-204	1 461
	Abr	-263	2	0	326	0	138	-190	12
	Mai	-129	3	0	450	41	131	-10	486
	Jun	457	-7	0	997	-2	206	-63	1 587
	Jul	768	-30	0	212	0	120	-40	1 030
	Ago	-407	17	56	754	0	187	-147	461
	Set	337	-11	1	46	0	-98	-90	186
	Out	-6	-23	0	660	0	628	-30	1 228
	Nov	41	9	0	671	-2	-144	-50	525
	Dez	70	36	0	-18	0	-532	-167	-610

	1	2	3	4	5	6	7	8=1+...+7
	Monetary financial institutions	Other financial intermediaries and financial auxiliaries	Insurance corporations and pension funds	Central government (CG)[2]	General gov. except CG	Non-financial corporations	Non-residents	Total
				General government				

(1) Inclui apenas emissões em mercado interno. / Includes only domestic market issues.
(2) Inclui certificados de aforro. / Includes savings certificates.

B.10.2.2 TÍTULOS DE MÉDIO E LONGO PRAZOS[1]
Montantes emitidos

MEDIUM - AND LONG-TERM SECURITIES[1]
Amounts issued

Fonte / Source: Banco de Portugal

10^6 euros

		Acções: Subscrição pública	Acções: Subscrição particular	Acções: Total (emissões líquidas)	Obrigações[2]: Emissões brutas: Subscrição pública	Obrigações[2]: Emissões brutas: Subscrição particular	Obrigações[2]: Emissões brutas: Total	Obrigações[2]: Emissões líquidas	Total
		1	2	3	4	5	6=4+5	7	8=3+7
99		1 475	6 125	7 490	10 795	3 590	14 385	5 809	13 299
00		27	14 650	11 180	10 136	1 940	12 076	3 890	15 070
01		995	3 307	3 283	10 886	2 568	13 454	4 426	7 710
00	Jul	0	371	-1 077	797	340	1 138	656	-422
	Ago	0	908	908	228	45	273	74	982
	Set	0	748	748	267	149	416	18	767
	Out	0	213	213	86	46	132	-190	23
	Nov	0	1 304	1 304	659	280	939	809	2 113
	Dez	0	1 177	-817	134	337	471	-110	-928
01	Jan	0	757	757	104	80	184	-4	753
	Fev	0	115	115	742	515	1 257	714	829
	Mar	715	100	814	2 256	202	2 457	625	1 439
	Abr	0	207	207	651	34	685	-230	-23
	Mai	0	212	212	774	112	885	262	474
	Jun	0	557	434	1 368	623	1 991	1 158	1 591
	Jul	50	484	534	2 127	378	2 506	456	990
	Ago	219	90	-136	798	180	978	540	404
	Set	0	24	24	336	125	461	114	138
	Out	0	714	714	751	18	769	502	1 216
	Nov	0	2	2	743	215	958	537	538
	Dez	11	45	-394	237	87	324	-246	-640

	1	2	3	4	5	6=4+5	7	8=3+7
	Public subscription	Private subscription	Total (net issues)	Public subscription	Private subscription	Total	Net issues	Total
				Gross issues				
	Shares			Bonds[2]				

(1) Inclui apenas emissões em mercado interno. / Includes only domestic market issues.
(2) Inclui títulos de participação. / Includes participating bonds.

B.10.2.3 TÍTULOS DE MÉDIO E LONGO PRAZOS[1]
Montantes emitidos por instituições financeiras monetárias

MEDIUM - AND LONG-TERM SECURITIES[1]
Amounts issued by monetary financial institutions

Fonte / Source: Banco de Portugal

10^6 euros

		Acções			Obrigações[2]				Total
					Emissões brutas				
		Subscrição pública	Subscrição particular	Total (emissões líquidas)	Subscrição pública	Subscrição particular	Total	Emissões líquidas	
		1	2	3	4	5	6=4+5	7	8=3+7
99		0	513	513	1 863	1 850	3 712	2 708	3 221
00		0	6 777	3 286	2 434	1 377	3 811	3 232	6 517
01		722	398	537	2 215	2 113	4 328	1 918	2 455
00	Jul	0	0	-1 448	272	335	608	554	-895
	Ago	0	454	454	228	38	265	262	716
	Set	0	45	45	267	149	416	390	435
	Out	0	7	7	86	1	87	63	70
	Nov	0	16	16	163	159	322	299	315
	Dez	0	471	-1 517	134	317	451	340	-1 176
01	Jan	0	77	77	104	65	169	82	159
	Fev	0	0	0	194	515	710	459	459
	Mar	715	8	722	258	194	452	248	970
	Abr	0	58	58	54	19	73	-321	-263
	Mai	0	0	0	182	20	202	-129	-129
	Jun	0	228	161	193	623	815	296	457
	Jul	0	0	0	544	294	838	768	768
	Ago	0	0	-445	98	15	113	38	-407
	Set	0	0	0	336	120	456	337	337
	Out	0	0	0	20	15	35	-6	-6
	Nov	0	0	0	33	200	233	41	41
	Dez	8	28	-36	200	32	232	106	70

	1	2	3	4	5	6=4+5	7	8=3+7
	Public subscription	Private subscription	Total (net issues)	Public subscription	Private subscription	Total	Net issues	Total
				Gross issues				
	Shares			Bonds[2]				

(1) Inclui apenas emissões em mercado interno. / Includes only domestic market issues.
(2) Inclui títulos de participação. / Includes participating bonds

B.10.2.4 TÍTULOS DE MÉDIO E LONGO PRAZOS[1]
Montantes emitidos por outros intermediários financeiros e auxiliares financeiros

MEDIUM - AND LONG-TERM SECURITIES[1]
Amounts issued by other financial intermediaries and financial auxiliaries

Fonte / Source: Banco de Portugal

10^6 euros

		Acções			Obrigações[2]				Total
					Emissões brutas				
		Subscrição pública	Subscrição particular	Total (emissões líquidas)	Subscrição pública	Subscrição particular	Total	Emissões líquidas	
		1	2	3	4	5	6=4+5	7	8=3+7
99		45	232	278	0	589	589	277	555
00		0	1 158	1 152	0	215	215	-68	1 084
01		0	26	5	37	283	320	-92	-87
00	Jul	0	0	0	0	0	0	-27	-27
	Ago	0	3	3	0	7	7	-9	-6
	Set	0	0	0	0	0	0	-58	-57
	Out	0	2	2	0	0	0	-5	-3
	Nov	0	621	621	0	115	115	85	706
	Dez	0	38	33	0	0	0	-28	4
01	Jan	0	0	0	0	10	10	10	10
	Fev	0	2	2	0	0	0	-37	-35
	Mar	0	1	1	0	7	7	-59	-58
	Abr	0	12	12	0	0	0	-10	2
	Mai	0	1	1	0	42	42	2	3
	Jun	0	0	0	0	0	0	-7	-7
	Jul	0	0	0	0	5	5	-30	-30
	Ago	0	3	3	0	165	165	14	17
	Set	0	0	0	0	5	5	-11	-11
	Out	0	7	7	0	0	0	-30	-23
	Nov	0	0	0	0	9	9	9	9
	Dez	0	0	-21	37	40	77	57	36

	1	2	3	4	5	6=4+5	7	8=3+7
	Public subscription	Private subscription	Total (net issues)	Public subscription	Private subscription	Total	Net issues	Total
				Gross issues				
	Shares			Bonds[2]				

(1) Inclui apenas emissões em mercado interno. / Includes only domestic market issues.
(2) Inclui títulos de participação. / Includes participating bonds

B.10.2.5 TÍTULOS DE MÉDIO E LONGO PRAZOS[1]
Montantes emitidos por sociedades não financeiras

MEDIUM - AND LONG-TERM SECURITIES[1]
Amounts issued by non-financial corporations

Fonte / Source: Banco de Portugal

10^6 euros

		Acções			Obrigações[2]				Total
					Emissões brutas			Emissões líquidas	
		Subscrição pública	Subscrição particular	Total (emissões líquidas)	Subscrição pública	Subscrição particular	Total		
		1	2	3	4	5	6=4+5	7	8=3+7
99		1 385	5 329	6 604	75	438	513	-738	5 866
00		27	6 577	6 603	0	124	124	-1 045	5 558
01		273	2 815	2 673	0	130	130	-1 310	1 363
00	Jul	0	369	369	0	5	5	-243	126
	Ago	0	452	452	0	0	0	-2	450
	Set	0	703	703	0	0	0	-20	684
	Out	0	186	186	0	45	45	-50	136
	Nov	0	605	605	0	6	6	-9	596
	Dez	0	668	667	0	20	20	-195	472
01	Jan	0	678	678	0	5	5	-63	615
	Fev	0	111	111	0	0	0	-45	66
	Mar	0	83	83	0	0	0	-38	45
	Abr	0	138	138	0	15	15	-1	138
	Mai	0	211	211	0	6	6	-80	131
	Jun	0	329	272	0	0	0	-66	206
	Jul	50	484	534	0	79	79	-414	120
	Ago	219	31	250	0	0	0	-63	187
	Set	0	23	23	0	0	0	-121	-98
	Out	0	708	708	0	3	3	-80	628
	Nov	0	2	2	0	6	6	-145	-144
	Dez	4	17	-337	0	15	15	-195	-532

	1	2	3	4	5	6=4+5	7	8=3+7
	Public subscription	Private subscription	Total (net issues)	Public subscription	Private subscription	Total	Net issues	Total
				Gross issues				
	Shares			Bonds[2]				

(1) Inclui apenas emissões em mercado interno. / Includes only domestic market issues.
(2) Inclui títulos de participação. / Includes participating bonds

B.10.2.6 TÍTULOS DE MÉDIO E LONGO PRAZOS[1]
Montantes emitidos por não residentes

MEDIUM - AND LONG- TERM SECURITIES[1]
Amounts issued by non-residents

Fonte / Source: Banco de Portugal

10^6 euros

		Acções			Obrigações[2]				Total
					Emissões brutas			Emissões líquidas	
		Subscrição pública	Subscrição particular	Total (emissões líquidas)	Subscrição pública	Subscrição particular	Total		
		1	2	3	4	5	6=4+5	7	8=3+7
99		0	0	0	0	674	674	-682	-682
00		0	0	0	0	224	224	-963	-963
01		0	0	0	0	0	0	-1 197	-1 197
00	Jul	0	0	0	0	0	0	-110	-110
	Ago	0	0	0	0	0	0	-146	-146
	Set	0	0	0	0	0	0	-247	-247
	Out	0	0	0	0	0	0	-75	-75
	Nov	0	0	0	0	0	0	-50	-50
	Dez	0	0	0	0	0	0	-224	-224
01	Jan	0	0	0	0	0	0	0	0
	Fev	0	0	0	0	0	0	-207	-207
	Mar	0	0	0	0	0	0	-204	-204
	Abr	0	0	0	0	0	0	-190	-190
	Mai	0	0	0	0	0	0	-10	-10
	Jun	0	0	0	0	0	0	-63	-63
	Jul	0	0	0	0	0	0	-40	-40
	Ago	0	0	0	0	0	0	-147	-147
	Set	0	0	0	0	0	0	-90	-90
	Out	0	0	0	0	0	0	-30	-30
	Nov	0	0	0	0	0	0	-50	-50
	Dez	0	0	0	0	0	0	-167	-167

	1	2	3	4	5	6=4+5	7	8=3+7
	Public subscription	Private subscription	Total (net issues)	Public subscription	Private subscription	Total	Net issues	Total
				Gross issues				
	Shares			Bonds[2]				

(1) Inclui apenas emissões em mercado interno. / Includes only domestic market issues.
(2) Inclui títulos de participação. / Includes participating bonds

B.10.2.7 OBRIGAÇÕES DO TESOURO DE MÉDIO E LONGO PRAZOS[1]
Emissões a 3 anos (taxa fixa)

MEDIUM - AND LONG-TERM TREASURY BONDS[1]
3 years issues (fixed rate)

Fonte / Source: Banco de Portugal

Montantes / Amounts: 10^6 euros – Taxas de juro / Interest rates: %

		Maturidade (meses)	Taxa de juro de cupão	Taxa de juro da procura satisfeita			Montantes	
				Média	Mínima	Máxima	Anunciado	Colocado
		1	2	3	4	5	6	7
99		.	.	.	.	.	0	0
00		.	.	.	.	.	0	0
01		38.4	3.63	4.57	4.49	4.64	1 400	1 405
00	Jul	.	.	.	.	.	0	0
	Ago	.	.	.	.	.	0	0
	Set	.	.	.	.	.	0	0
	Out	.	.	.	.	.	0	0
	Nov	.	.	.	.	.	0	0
	Dez	.	.	.	.	.	0	0
01	Jan	.	.	.	.	.	0	0
	Fev	.	.	.	.	.	0	0
	Mar	.	.	.	.	.	0	0
	Abr	.	.	.	.	.	0	0
	Mai	.	.	.	.	.	0	0
	Jun	38.8	3.63	4.52	4.49	4.53	600	600
	Jul	37.9	3.63	4.63	4.60	4.64	800	805
	Ago	.	.	.	.	.	0	0
	Set	.	.	.	.	.	0	0
	Out	.	.	.	.	.	0	0
	Nov	.	.	.	.	.	0	0
	Dez	.	.	.	.	.	0	0

	1	2	3	4	5	6	7
	Maturity (months)	Coupon rate	Average	Lowest	Highest	Announced	Alloted
			Allotment rates			Amounts	

(1) Inclui apenas emissões em mercado interno. / Includes only domestic market issues.

B.10.2.8 OBRIGAÇÕES DO TESOURO DE MÉDIO E LONGO PRAZOS[1]
Emissões a 5 anos (taxa fixa)

MEDIUM - AND LONG-TERM TREASURY BONDS[1]
5 years issues (fixed rate)

Fonte / Source: Banco de Portugal

Montantes / Amounts: 10^6 euros – Taxas de juro / Interest rates: %

		Maturidade (meses)	Taxa de juro de cupão	Taxa de juro da procura satisfeita			Montantes	
				Média	Mínima	Máxima	Anunciado	Colocado
		1	2	3	4	5	6	7
99		61.9	3.63	4.16	3.29	4.83	2 025	2 037
00		59.9	5.25	5.41	5.40	5.42	500	500
01		56.6	5.25	4.72	4.68	4.73	500	536
00	Jul	.	.	.	.	.	0	0
	Ago	.	.	.	.	.	0	0
	Set	.	.	.	.	.	0	0
	Out	.	.	.	.	.	0	0
	Nov	59.9	5.25	5.41	5.40	5.42	500	500
	Dez	.	.	.	.	.	0	0
01	Jan	.	.	.	.	.	0	0
	Fev	56.6	5.25	4.72	4.68	4.73	500	536
	Mar	.	.	.	.	.	0	0
	Abr	.	.	.	.	.	0	0
	Mai	.	.	.	.	.	0	0
	Jun	.	.	.	.	.	0	0
	Jul	.	.	.	.	.	0	0
	Ago	.	.	.	.	.	0	0
	Set	.	.	.	.	.	0	0
	Out	.	.	.	.	.	0	0
	Nov	.	.	.	.	.	0	0
	Dez	.	.	.	.	.	0	0

	1	2	3	4	5	6	7
	Maturity (months)	Coupon rate	Average	Lowest	Highest	Announced	Alloted
			Allotment rates			Amounts	

(1) Inclui apenas emissões em mercado interno. / Includes only domestic market issues.

B.10.2.9 OBRIGAÇÕES DO TESOURO DE MÉDIO E LONGO PRAZOS[1]
Emissões a 10 anos (taxa fixa)

MEDIUM- AND LONG-TERM TREASURY BONDS[1]
10 years issues (fixed rate)

Fonte / Source: Banco de Portugal

Montantes / Amounts: 10^6 euros – Taxas de juro / Interest rates: %

		Maturidade (meses)	Taxa de juro de cupão	Taxa de juro da procura satisfeita			Montantes	
				Média	Mínima	Máxima	Anunciado	Colocado
		1	2	3	4	5	6	7
99		122.2	3.95	4.82	4.05	5.81	3 170	3 186
00		123.0	5.85	5.66	5.47	5.85	5 000	5 147
01		121.7	5.15	5.32	5.12	5.44	3 100	3 258
00	Jul	119.8	5.85	5.59	5.58	5.59	500	515
	Ago	.	.	.	.	.	0	0
	Set	.	.	.	.	.	0	0
	Out	.	.	.	.	.	0	0
	Nov	.	.	.	.	.	0	0
	Dez	.	.	.	.	.	0	0
01	Jan	.	.	.	.	.	0	0
	Fev	.	.	.	.	.	0	0
	Mar	.	.	.	.	.	0	0
	Abr	123.7	5.15	5.20	5.12	5.21	600	600
	Mai	122.7	5.15	5.33	5.32	5.33	600	600
	Jun	121.4	5.15	5.34	5.33	5.35	600	600
	Jul	120.7	5.15	5.44	5.43	5.44	700	751
	Ago	119.8	5.15	5.28	5.26	5.28	600	707
	Set	.	.	.	.	.	0	0
	Out	.	.	.	.	.	0	0
	Nov	.	.	.	.	.	0	0
	Dez	.	.	.	.	.	0	0

	1	2	3	4	5	6	7
	Maturity (months)	Coupon rate	Average	Lowest	Highest	Announced	Alloted
			Allotment rates			Amounts	

(1) Inclui apenas emissões em mercado interno. / Includes only domestic market issues.

B.10.2.10 OBRIGAÇÕES DO TESOURO DE MÉDIO E LONGO PRAZOS[1]
Emissões a outros prazos (taxa fixa)

MEDIUM- AND LONG-TERM TREASURY BONDS[1]
Other maturity issues (fixed rate)

Fonte / Source: Banco de Portugal

Montantes / Amounts: 10^6 euros – Taxas de juro / Interest rates: %

		Maturidade (meses)	Taxa de juro de cupão	Taxa de juro da procura satisfeita			Montantes	
				Média	Mínima	Máxima	Anunciado	Colocado
		1	2	3	4	5	6	7
99		133.3	4.24	3.92	3.63	4.59	2 250	2 357
00		66.9	5.25	5.37	5.29	5.45	2 000	2 027
01		48.1	5.25	3.90	3.70	4.04	1 367	1 375
00	Jul	.	.	.	.	.	0	0
	Ago	.	.	.	.	.	0	0
	Set	.	.	.	.	.	0	0
	Out	.	.	.	.	.	0	0
	Nov	.	.	.	.	.	0	0
	Dez	.	.	.	.	.	0	0
01	Jan	.	.	.	.	.	0	0
	Fev	.	.	.	.	.	0	0
	Mar	.	.	.	.	.	0	0
	Abr	.	.	.	.	.	0	0
	Mai	.	.	.	.	.	0	0
	Jun	.	.	.	.	.	0	0
	Jul	.	.	.	.	.	0	0
	Ago	.	.	.	.	.	0	0
	Set	.	.	.	.	.	0	0
	Out	48.7	5.25	4.03	4.00	4.04	700	700
	Nov	47.5	5.25	3.77	3.70	3.79	667	675
	Dez	.	.	.	.	.	0	0

	1	2	3	4	5	6	7
	Maturity (months)	Coupon rate	Average	Lowest	Highest	Announced	Alloted
			Allotment rates			Amounts	

(1) Inclui apenas emissões em mercado interno. / Includes only domestic market issues.

B.10.2.11 OBRIGAÇÕES DO TESOURO DE MÉDIO E LONGO PRAZOS[1]
Emissões a taxa variável

MEDIUM- AND LONG-TERM TREASURY BONDS[1]
Floating rate issues

Fonte / Source: Banco de Portugal

Montantes / Amounts: 10^6 euros

		Maturidade (meses)	Preço (euros)			Montantes	
			Médio	Mínimo	Máximo	Anunciado	Colocado
		1	2	3	4	5	6
99		.	.	.	.	.	0
00		.	.	.	.	.	0
01		.	.	.	.	.	0
00	Jul	.	.	.	.	.	0
	Ago	.	.	.	.	.	0
	Set	.	.	.	.	.	0
	Out	.	.	.	.	.	0
	Nov	.	.	.	.	.	0
	Dez	.	.	.	.	.	0
01	Jan	.	.	.	.	.	0
	Fev	.	.	.	.	.	0
	Mar	.	.	.	.	.	0
	Abr	.	.	.	.	.	0
	Mai	.	.	.	.	.	0
	Jun	.	.	.	.	.	0
	Jul	.	.	.	.	.	0
	Ago	.	.	.	.	.	0
	Set	.	.	.	.	.	0
	Out	.	.	.	.	.	0
	Nov	.	.	.	.	.	0
	Dez	.	.	.	.	.	0

	1	2	3	4	5	6
	Maturity (months)	Average	Lowest	Highest	Announced	Alloted
		Price (euros)			Amounts	

(1) Inclui apenas emissões em mercado interno. / Includes only domestic market issues.

B.10.2.12 INDEXANTES (continua)*
Taxas em fim de período

REFERENCE RATES (to be continued)*
End-of-period rates

Fonte / Source: coluna / column (1) Instituto de Gestão do Crédito Público; (2) Banco de Portugal; (3-5) Reuters

Em percentagem / Percentage

			Depósitos a prazo (TD3)	Taxa base anual (TBA)[1]	Lisbor[2]		
					3 meses	6 meses	12 meses
			1	2	3	4	5
01	Jan		3.2390	4.544	4.7825	4.6975	4.5900
	Fev		3.2327	4.540	4.8125	4.6750	4.5750
	Mar		3.3282	4.480	4.5900	4.4600	4.3500
	Abr		3.3497	4.415	4.8225	4.7675	4.7050
	Mai		3.3647	4.456	4.5600	4.4800	4.4600
	Jun		3.3931	4.275	4.4650	4.3925	4.3350
	Jul		3.0021	4.270	4.4750	4.3750	4.2625
	Ago		3.0239	4.113	4.3025	4.1775	4.0400
	Set		3.0584	3.818	3.6900	3.5775	3.5225
	Out		3.0414	3.382	3.5525	3.3900	3.2525
	Nov		2.9161	3.168	3.3875	3.2650	3.2350
	Dez		2.7088	3.194	3.3300	3.2825	3.3700
02	Jan		2.6853	3.273	3.4000	3.4425	3.6450
02	Jan	2	2.6853	3.194	3.3150	3.2650	3.3400
		3	2.6853	3.193	3.2925	3.2750	3.3625
		4	2.6853	3.192	3.3225	3.2950	3.3925
		7	2.6853	3.192	3.3325	3.3125	3.4300
		8	2.6853	3.195	3.3375	3.3050	3.4200
		9	2.6853	3.200	3.3525	3.3275	3.4350
		10	2.6853	3.203	3.3650	3.3600	3.4825
		11	2.6853	3.205	3.3750	3.3725	3.5150
		14	2.6853	3.206	3.3650	3.3550	3.4550
		15	2.6853	3.209	3.3600	3.3500	3.4725
		16	2.6853	3.211	3.3625	3.3700	3.4850
		17	2.6853	3.214	3.3775	3.3825	3.4950
		18	2.6853	3.219	3.3675	3.3725	3.5000
		21	2.6853	3.224	3.3750	3.3775	3.5075
		22	2.6853	3.227	3.3750	3.3925	3.5300
		23	2.6853	3.231	3.3775	3.4025	3.5650
		24	2.6853	3.235	3.3975	3.4175	3.5900
		25	2.6853	3.241	3.4125	3.4550	3.6375
		28	2.6853	3.247	3.4150	3.4575	3.6650
		29	2.6853	3.256	3.4150	3.4400	3.6425
		30	2.6853	3.264	3.3975	3.4175	3.6000
		31	2.6853	3.273	3.4000	3.4425	3.6450

	1	2	3	4	5
	Time deposits (TD3)	Taxa base anual (TBA)[1]	3 months	6 months	12 months
			Lisbor[2]		

* A Taxa de Desconto do Banco de Portugal, substituída por Taxa Equivalente a partir de 1 de Janeiro de 1999 (conforme Portaria 8/99, de 7 de Janeiro) , e a série da Taxa da Associação Portuguesa de Bancos (APB) - 180 dias, estão disponíveis na página do Banco de Portugal na Internet- www.bportugal.pt - Estatísticas - Estatísticas Monetárias e Financeiras - B.10-Mercado de Títulos - B.10.2.12- Indexantes. / In the Banco de Portugal website - www.bportugal.pt - Statistics - Monetary and Financial Statistics - Securities Market - Reference Rates is available information on the Discount/Equivalent rates and on the Associação Portuguesa de Bancos (APB) rate - 180 days.

A Portaria 1227/2001, de 25/10/2001, revoga a Portaria 8/99, de 7/1/99, e determina que a Taxa Equivalente passa a ser igual à Taxa Mínima de Proposta aplicável às Operações Principais de Refinanciamento do Banco Central Europeu. Esta Portaria entrou em vigor em 1/11/2001./ The executive Order nº1227/2001 revokes the Executive Order 8/99 dated 25/10/2001, and states that the Equivalent rate is equal to the Minimum bid rate applicable to the ECB main refinancing operations. This Executive order is in force as from 1/11/2001.

(1) O cálculo da taxa base anual (TBA) é alterado de acordo com o Decreto-Lei nº 11/99, de 11 de Janeiro. / According to Decree-Law nº 11/99, dated 11 January the calculation of TBA has changed.

(2) Calculada de acordo com a convenção Act/360 (utilizada no mercado do euro), a partir de 1 de Janeiro de 1999. / According with the convention Act/360 (used in the euro market), as from 1 January 1999.

Fonte / Source: coluna / column (6) Calculada pelo Banco Central Europeu e publicada pela Reuters; (7-19) Reuters

Em percentagem / Percentage

			Eonia	Euribor														
				1 semana	2 semanas	3 semanas	1 mês	2 meses	3 meses	4 meses	5 meses	6 meses	7 meses	8 meses	9 meses	10 meses	11 meses	12 meses
			6	7	8	9	10	11	12	13	14	15	16	17	18	19	20	21
01	Jan		4.820	4.796	.	.	4.789	4.769	4.744	4.701	4.670	4.628	4.603	4.580	4.559	4.547	4.538	4.533
	Fev		4.990	4.834	.	.	4.808	4.788	4.771	4.728	4.678	4.639	4.607	4.579	4.549	4.546	4.541	4.539
	Mar		4.850	4.805	.	.	4.698	4.605	4.561	4.514	4.468	4.424	4.394	4.368	4.351	4.339	4.329	4.322
	Abr		4.930	4.831	.	.	4.822	4.816	4.802	4.779	4.762	4.741	4.728	4.719	4.711	4.706	4.698	4.692
	Mai		4.600	4.578	.	.	4.574	4.556	4.531	4.500	4.472	4.446	4.441	4.437	4.435	4.435	4.434	4.434
	Jun		4.720	4.554	.	.	4.523	4.466	4.441	4.402	4.383	4.373	4.355	4.344	4.335	4.324	4.320	4.317
	Jul		4.580	4.541	.	.	4.514	4.481	4.444	4.398	4.368	4.336	4.308	4.283	4.263	4.241	4.231	4.226
	Ago		4.380	4.316	.	.	4.315	4.290	4.253	4.215	4.166	4.123	4.083	4.050	4.019	4.001	3.985	3.975
	Set		3.830	3.788	.	.	3.727	3.678	3.656	3.616	3.579	3.546	3.532	3.517	3.505	3.500	3.498	3.496
	Out		3.840	3.781	3.756	3.700	3.642	3.591	3.522	3.449	3.394	3.348	3.304	3.269	3.241	3.221	3.209	3.201
	Nov		3.350	3.331	3.330	3.332	3.425	3.390	3.360	3.308	3.266	3.242	3.215	3.206	3.200	3.200	3.209	3.217
	Dez		3.910	3.343	3.342	3.339	3.330	3.316	3.294	3.275	3.262	3.256	3.252	3.255	3.264	3.285	3.306	3.341
02	Jan		3.350	3.350	3.350	3.350	3.353	3.360	3.371	3.379	3.396	3.411	3.434	3.463	3.496	3.527	3.576	3.624
02	Jan	2	3.350	3.317	3.320	3.319	3.312	3.298	3.279	3.259	3.241	3.228	3.223	3.225	3.233	3.253	3.280	3.312
		3	3.450	3.339	3.334	3.327	3.318	3.296	3.272	3.263	3.249	3.239	3.237	3.239	3.251	3.277	3.303	3.337
		4	3.450	3.361	3.356	3.357	3.357	3.307	3.292	3.284	3.274	3.267	3.269	3.272	3.285	3.310	3.335	3.367
		7	3.380	3.356	3.352	3.351	3.353	3.322	3.312	3.304	3.297	3.298	3.300	3.308	3.326	3.353	3.377	3.415
		8	3.350	3.351	3.349	3.347	3.347	3.327	3.311	3.301	3.292	3.285	3.284	3.288	3.302	3.322	3.343	3.373
		9	3.340	3.356	3.356	3.357	3.356	3.339	3.325	3.317	3.311	3.310	3.314	3.324	3.339	3.358	3.385	3.420
		10	3.340	3.361	3.359	3.359	3.360	3.348	3.338	3.329	3.325	3.326	3.331	3.342	3.361	3.384	3.413	3.450
		11	3.340	3.352	3.353	3.356	3.353	3.348	3.345	3.344	3.345	3.352	3.367	3.384	3.407	3.432	3.463	3.501
		14	3.330	3.349	3.349	3.352	3.350	3.341	3.331	3.326	3.321	3.317	3.321	3.330	3.346	3.364	3.386	3.420
		15	3.320	3.344	3.343	3.347	3.345	3.339	3.329	3.329	3.327	3.325	3.331	3.341	3.360	3.379	3.403	3.444
		16	3.330	3.345	3.347	3.349	3.346	3.339	3.335	3.334	3.334	3.335	3.340	3.352	3.369	3.386	3.412	3.449
		17	3.320	3.344	3.348	3.349	3.348	3.346	3.344	3.347	3.347	3.350	3.356	3.369	3.387	3.407	3.435	3.470
		18	3.310	3.342	3.346	3.346	3.349	3.346	3.345	3.347	3.349	3.351	3.359	3.369	3.389	3.409	3.438	3.475
		21	3.300	3.334	3.342	3.343	3.346	3.347	3.346	3.349	3.352	3.354	3.364	3.377	3.400	3.420	3.449	3.486
		22	3.030	3.334	3.345	3.345	3.349	3.348	3.349	3.355	3.362	3.368	3.379	3.395	3.419	3.448	3.479	3.519
		23	2.590	3.341	3.342	3.343	3.347	3.353	3.361	3.370	3.379	3.389	3.406	3.426	3.453	3.481	3.519	3.558
		24	3.310	3.345	3.345	3.345	3.353	3.360	3.369	3.379	3.389	3.394	3.411	3.432	3.459	3.487	3.525	3.563
		25	3.310	3.346	3.348	3.349	3.354	3.367	3.378	3.389	3.403	3.419	3.436	3.464	3.497	3.527	3.566	3.610
		28	3.320	3.348	3.348	3.350	3.356	3.366	3.381	3.389	3.404	3.423	3.449	3.479	3.515	3.553	3.598	3.649
		29	3.320	3.352	3.352	3.352	3.353	3.364	3.378	3.384	3.394	3.406	3.426	3.454	3.489	3.521	3.566	3.616
		30	3.320	3.350	3.350	3.350	3.352	3.355	3.362	3.366	3.374	3.384	3.401	3.423	3.453	3.486	3.526	3.572
		31	3.350	3.350	3.350	3.350	3.353	3.360	3.371	3.379	3.396	3.411	3.434	3.463	3.496	3.527	3.576	3.624

	6	7	8	9	10	11	12	13	14	15	16	17	18	19	20	21
	Eonia	1 week	2 weeks	3 weeks	1 month	2 months	3 months	4 months	5 months	6 months	7 months	8 months	9 months	10 months	11 months	12 month
		Euribor														

B.10.3.1 TAXAS DE RENDIBILIDADE DE OBRIGAÇÕES DO TESOURO
Mercado secundário – Médias simples

YIELD ON TREASURY BONDS
Secondary market – Simple averages

Fonte / Source: Banco de Portugal

Em percentagem / Percentage

			Títulos de taxa variável	Títulos de taxa fixa, por prazo residual					
				De 21 a 27 meses	De 33 a 39 meses	De 44 a 52 meses	De 55 a 65 meses	De 78 a 90 meses	De 108 a 126 meses
			1	2	3	4	5	6	7
01	Jan		4.78	4.64	4.97	4.72	4.83	5.03	5.15
	Fev		4.76	4.59	4.64	4.61	4.87	4.98	5.14
	Mar		4.75	4.42	4.57	4.53	4.71	4.90	5.07
	Abr		4.74	4.39	4.47	4.61	4.70	4.98	5.21
	Mai		4.83	4.42	4.64	4.66	4.96	5.16	5.41
	Jun		4.73	4.56	4.53	4.69	4.70	5.12	5.39
	Jul		4.70	4.32	4.55	4.77	4.85	5.13	5.39
	Ago		4.70	4.17	4.34	4.63	.	4.96	5.23
	Set		4.92	4.08	4.24	4.45	4.47	4.85	5.17
	Out		5.94	3.62	3.78	4.02	4.37	4.51	4.92
	Nov		5.44	3.59	3.70	3.97	4.26	4.40	4.78
	Dez		4.31	3.85	4.26	4.40	4.55	4.64	5.00
02	Jan		3.37	3.95	4.31	4.45	4.67	4.95	5.06
02	Jan	2	3.43	3.95	4.13	4.49	4.76	.	5.11
		3	3.31	3.97	4.19	4.43	4.68	.	5.09
		4	3.30	3.96	4.18	4.36	4.83	.	5.09
		7	3.31	3.94	4.52	4.42	4.84	.	5.14
		8	3.31	3.94	4.21	4.29	4.57	.	4.91
		9	3.30	3.93	4.22	4.24	4.52	.	5.01
		10	3.39	3.94	4.23	4.35	4.50	.	5.01
		11	3.41	3.90	4.22	4.38	4.61	.	5.03
		14	3.39	3.90	4.23	4.52	4.61	.	5.02
		15	3.39	3.90	4.25	4.40	4.61	.	5.02
		16	3.41	3.89	4.23	4.40	4.78	4.93	4.90
		17	3.40	3.88	4.25	4.30	4.58	4.93	4.99
		18	3.45	3.88	4.24	4.40	4.68	4.93	5.07
		21	3.38	4.08	4.22	4.40	4.64	4.93	5.05
		22	3.37	3.86	4.22	4.35	4.58	4.93	5.07
		23	3.36	4.07	4.21	4.24	4.52	4.92	5.08
		24	3.39	4.09	4.63	4.40	4.65	4.80	4.97
		25	3.38	4.08	4.26	4.43	4.65	4.98	5.13
		28	3.39	3.82	4.61	4.92	4.79	4.99	5.19
		29	.	3.81	4.72	5.05	4.84	5.05	5.20
		30	.	4.00	4.38	4.58	4.74	4.99	5.17
		31	.	4.04	4.38	4.58	4.77	5.03	5.16

	1	2	3	4	5	6	7
	Floating rate bonds	From 21 to 27 months	From 33 to 39 months	From 44 to 52 months	From 55 to 65 months	From 78 to 90 months	From 108 to 126 months
		Fixed rate bonds by residual maturity					

B.10.3.2 ÍNDICES DE COTAÇÕES DE ACÇÕES
Mercado secundário – Fim de período

SHARE PRICE INDICES
Secondary market – End-of-period

Fonte / Source: Bolsa de Valores de Lisboa / Lisbon Stock Exchange

			PSI 30 04/01/93=1000	PSI Geral 05/01/88=1000	Índices sectoriais						
					Alimentação e bebidas	Produtos minerais não metálicos	Construção	Intermediação financeira	Seguros e fundos de pensões	Serviços prestados às empresas	Correios e telecomunicações
			1	2	3	4	5	6	7	8	9
01	Jan		5 048.84	2 679.45	3 748.54	1 546.03	2 577.07	4 257.12	.	5 696.96	6 294.77
	Fev		4 726.11	2 519.18	3 489.16	1 460.20	2 557.22	4 226.95	.	5 277.04	5 498.54
	Mar		4 447.28	2 376.64	3 183.59	1 363.84	2 566.67	3 980.84	.	4 993.40	5 116.74
	Abr		4 448.37	2 377.62	3 300.85	1 292.45	2 657.22	3 853.08	.	4 609.57	5 731.36
	Mai		4 187.82	2 250.80	3 695.24	1 070.68	2 735.06	3 786.43	.	4 351.77	4 927.97
	Jun		3 819.67	2 067.39	3 020.15	1 070.68	2 529.17	3 621.73	.	3 758.39	4 404.23
	Jul		3 773.08	2 044.46	3 016.60	1 062.74	2 581.27	3 540.52	.	3 678.36	4 260.50
	Ago		3 503.07	1 907.37	3 442.97	0.00	2 591.30	3 473.12	.	3 316.37	3 659.73
	Set		3 397.24	1 851.45	3 041.47	0.00	2 544.35	3 317.38	.	2 826.90	4 038.50
	Out		3 662.97	1 988.38	3 521.14	0.00	2 527.52	3 455.59	.	3 361.66	4 509.37
	Nov		3 700.18	2 006.88	3 570.88	1 248.13	2 462.03	3 551.64	.	3 487.56	4 449.94
	Dez		3 745.35	2 030.50	4 032.79	1 190.71	2 471.99	3 550.44	.	3 627.01	4 578.77
02	Jan		3 646.22	1 982.46	4 174.91	1 248.13	2 506.22	3 351.87	.	3 590.12	4 576.23
02	Jan	2	3 731.99	2 023.92	4 441.40	1 190.71	2 428.09	3 520.01	.	3 624.97	4 618.81
		3	3 805.17	2 059.91	4 441.40	1 189.88	2 452.71	3 538.15	.	3 688.85	4 820.27
		4	3 819.85	2 066.38	4 356.12	1 166.58	2 437.84	3 541.01	.	3 704.00	4 886.99
		7	3 779.70	2 046.70	4 334.80	1 166.58	2 420.57	3 514.21	.	3 698.57	4 806.41
		8	3 755.58	2 034.26	4 324.15	1 166.58	2 412.59	3 463.69	.	3 686.78	4 771.71
		9	3 708.24	2 010.19	4 210.45	1 166.58	2 354.99	3 378.38	.	3 651.26	4 800.18
		10	3 683.07	1 999.19	4 228.21	1 243.97	2 390.85	3 373.01	.	3 651.03	4 710.45
		11	3 686.14	2 000.06	4 157.15	1 169.91	2 390.21	3 386.80	.	3 664.16	4 686.18
		14	3 653.22	1 983.66	4 199.79	1 169.91	2 369.28	3 392.64	.	3 624.99	4 601.91
		15	3 702.39	2 008.80	4 210.45	1 248.13	2 473.28	3 394.70	.	3 670.77	4 612.20
		16	3 710.19	2 011.86	4 174.91	1 248.13	2 461.57	3 448.24	.	3 654.18	4 553.99
		17	3 758.14	2 036.37	4 192.68	1 248.13	2 479.09	3 473.45	.	3 678.98	4 686.81
		18	3 762.25	2 037.24	4 192.68	1 247.30	2 486.06	3 516.27	.	3 637.04	4 678.42
		21	3 745.37	2 028.88	4 217.55	1 248.13	2 494.02	3 517.44	.	3 631.23	4 620.46
		22	3 749.58	2 031.00	4 238.87	1 248.13	2 488.85	3 531.44	.	3 646.27	4 601.02
		23	3 699.75	2 006.81	4 196.23	1 248.13	2 459.06	3 467.01	.	3 641.07	4 532.38
		24	3 683.64	1 999.84	4 199.79	1 248.13	2 478.89	3 423.67	.	3 622.70	4 581.31
		25	3 679.71	1 997.78	4 199.79	1 248.13	2 475.04	3 417.67	.	3 588.81	4 621.99
		28	3 733.48	2 024.79	4 199.79	1 248.13	2 468.27	3 437.10	.	3 592.47	4 786.45
		29	3 683.24	1 998.77	4 164.26	1 248.13	2 453.85	3 400.75	.	3 566.11	4 694.31
		30	3 643.24	1 980.04	4 171.36	1 248.13	2 463.37	3 360.90	.	3 564.24	4 597.71
		31	3 646.22	1 982.46	4 174.91	1 248.13	2 506.22	3 351.87	.	3 590.12	4 576.23

	1	2	3	4	5	6	7	8	9
	PSI 30 04/01/93=1000	PSI General 05/01/88=1000	Food and beverage	Non-metallic mineral products	Construction	Financial intermediation	Insurance and pension funds	Services lended to enterprises	Postal services and telecommunications
			Index by branch of activity						

C.1.1 BALANÇAS CORRENTE E DE CAPITAL
Principais componentes

CURRENT AND CAPITAL ACCOUNTS
Main items

Fonte / Source: Banco de Portugal

10^3 euros

		Balança corrente										Balança de capital	
		Total		Mercadorias[1]		Serviços		Rendimentos		Transferências correntes			
		Crédito	Débito	Crédito	Débito	Crédito	Débito	Crédito	Débito	Crédito	Débito	Crédito	Débito
		1	2	3	4	5	6	7	8	9	10	11	12
99		41 695 103	51 000 637	23 866 840	36 818 142	8 152 450	6 507 829	3 997 956	5 666 364	5 677 858	2 008 302	2 496 335	172 536
00		47 603 007	59 590 909	27 319 195	42 431 784	9 241 327	7 292 715	5 201 213	7 718 166	5 841 272	2 148 244	1 854 165	184 380
01		50 468 504	62 268 252	28 975 074	43 684 847	9 860 338	7 075 057	5 613 897	9 109 380	6 019 195	2 398 969	1 430 338	234 786
00	Jul	4 393 213	4 744 600	2 516 695	3 430 680	939 858	612 938	421 712	508 453	514 948	192 529	106 707	16 390
	Ago	3 778 157	4 352 002	1 729 283	2 932 200	1 135 825	661 948	483 943	578 469	429 107	179 384	87 100	32 553
	Set	4 125 552	4 996 419	2 396 763	3 567 966	828 582	610 052	442 358	689 945	457 850	128 455	412 419	14 612
	Out	4 378 766	5 565 963	2 527 446	3 973 496	850 605	633 686	503 296	787 723	497 419	171 058	142 911	14 156
	Nov	4 282 426	5 286 357	2 585 340	3 858 547	710 910	618 073	481 819	631 034	504 356	178 704	127 485	26 459
	Dez	4 191 637	5 243 593	2 222 470	3 687 209	816 532	619 207	503 206	706 825	649 429	230 352	482 644	12 282
01	Jan	4 290 427	5 047 920	2 497 032	3 575 932	640 006	583 421	501 440	658 200	651 949	230 367	14 400	20 173
	Fev	3 909 297	4 990 840	2 414 266	3 619 789	606 444	544 889	478 613	683 029	409 975	143 133	48 096	10 339
	Mar	4 478 551	5 715 890	2 775 290	4 100 108	707 900	641 930	554 100	784 792	441 260	189 059	48 492	22 284
	Abr	4 034 780	5 231 074	2 406 601	3 578 074	732 619	601 422	504 958	871 434	390 603	180 143	15 846	20 062
	Mai	4 344 873	5 634 589	2 646 509	4 026 315	792 818	617 581	476 911	772 931	428 635	217 762	96 954	18 747
	Jun	4 091 639	5 204 279	2 352 729	3 553 232	826 257	579 564	417 737	862 650	494 917	208 834	97 807	18 159
	Jul	4 804 791	5 161 896	2 678 085	3 705 696	1 035 193	608 360	418 344	633 201	673 169	214 639	266 774	23 741
	Ago	3 894 979	4 626 441	1 733 436	3 130 562	1 170 011	641 062	466 147	660 337	525 385	194 479	102 387	30 326
	Set	3 929 173	4 959 844	2 278 529	3 441 097	847 480	567 877	408 527	761 425	394 638	189 445	104 573	17 220
	Out	4 516 433	5 380 854	2 673 975	3 789 167	904 426	577 947	393 241	795 723	544 791	218 018	207 163	17 298
	Nov	4 184 598	5 165 285	2 472 389	3 784 488	766 956	558 797	453 113	612 790	492 140	209 210	62 993	17 695
	Dez	3 988 961	5 149 339	2 046 233	3 380 386	830 229	552 207	540 767	1 012 867	571 733	203 879	364 852	18 742

	1	2	3	4	5	6	7	8	9	10	11	12
	Credit	Debit	Credit	Debit	Credit	Debit	Credit	Debit	Credit	Debit	Credit	Debit
	Total		Goods[1]		Services		Income		Current transfers		Capital account	
	Current account											

(1) Estimativa mensal fornecida pelo INE ajustada para valores f.o.b. / Monthly figures estimated by INE, adjusted to f.o.b. values.

C.1.1 BALANÇAS CORRENTE E DE CAPITAL
Principais componentes

CURRENT AND CAPITAL ACCOUNTS
Main items

Fonte / Source: Banco de Portugal

10^6 escudos

		Balança corrente										Balança de capital	
		Total		Mercadorias[1]		Serviços		Rendimentos		Transferências correntes			
		Crédito	Débito	Crédito	Débito	Crédito	Débito	Crédito	Débito	Crédito	Débito	Crédito	Débito
		1	2	3	4	5	6	7	8	9	10	11	12
99		8 359 118	10 224 710	4 784 872	7 381 375	1 634 419	1 304 703	801 518	1 136 004	1 138 308	402 628	500 470	34 590
00		9 543 546	11 946 905	5 477 007	8 506 809	1 852 720	1 462 058	1 042 750	1 547 353	1 171 070	430 684	371 727	36 965
01		10 118 027	12 483 664	5 808 981	8 758 025	1 976 820	1 418 422	1 125 485	1 826 267	1 206 740	480 950	286 757	47 070
00	Jul	880 760	951 207	504 552	687 790	188 425	122 883	84 546	101 936	103 238	38 599	21 393	3 286
	Ago	757 452	872 498	346 690	587 853	227 712	132 709	97 022	115 973	86 028	35 963	17 462	6 526
	Set	827 099	1 001 692	480 508	715 313	166 116	122 304	88 685	138 322	91 791	25 753	82 683	2 929
	Out	877 864	1 115 875	506 707	796 614	170 531	127 043	100 902	157 924	99 723	34 294	28 651	2 838
	Nov	858 549	1 059 819	518 314	773 569	142 525	123 913	96 596	126 511	101 114	35 827	25 559	5 305
	Dez	840 348	1 051 246	445 565	739 219	163 700	124 140	100 884	141 706	130 199	46 181	96 761	2 462
01	Jan	860 153	1 012 017	500 610	716 910	128 310	116 965	100 530	131 957	130 704	46 184	2 887	4 044
	Fev	783 744	1 000 574	484 017	725 703	121 581	109 240	95 953	136 935	82 193	28 696	9 642	2 073
	Mar	897 869	1 145 933	556 396	821 998	141 921	128 695	111 087	157 337	88 465	37 903	9 722	4 468
	Abr	808 901	1 048 736	482 480	717 339	146 877	120 574	101 235	174 707	78 309	36 115	3 177	4 022
	Mai	871 069	1 129 634	530 577	807 204	158 946	123 814	95 612	154 959	85 934	43 657	19 438	3 759
	Jun	820 300	1 043 364	471 680	712 359	165 650	116 192	83 749	172 946	99 222	41 867	19 609	3 641
	Jul	963 274	1 034 867	536 908	742 925	207 538	121 965	83 870	126 945	134 958	43 031	53 483	4 760
	Ago	780 873	927 518	347 523	627 621	234 566	128 521	93 454	132 386	105 330	38 990	20 527	6 080
	Set	787 728	994 359	456 804	689 878	169 904	113 849	81 902	152 652	79 118	37 980	20 965	3 452
	Out	905 463	1 078 764	536 084	759 660	181 321	115 868	78 838	159 528	109 221	43 709	41 532	3 468
	Nov	838 937	1 035 547	495 670	758 722	153 761	112 029	90 841	122 853	98 665	41 943	12 629	3 548
	Dez	799 715	1 032 350	410 233	677 707	166 446	110 707	108 414	203 062	114 622	40 874	73 146	3 757

	1	2	3	4	5	6	7	8	9	10	11	12
	Credit	Debit	Credit	Debit	Credit	Debit	Credit	Debit	Credit	Debit	Credit	Debit
	Total		Goods[1]		Services		Income		Current transfers		Capital account	
	Current account											

(1) Estimativa mensal fornecida pelo INE ajustada para valores f.o.b. / Monthly figures estimated by INE, adjusted to f.o.b. values.

C.1.1 BALANÇAS CORRENTE E DE CAPITAL — CURRENT AND CAPITAL ACCOUNTS

Principais componentes — **Main items**

Fonte / Source: Banco de Portugal — 10^3 dólares

		Balança corrente										Balança de capital	
		Total		Mercadorias[1]		Serviços		Rendimentos		Transferências correntes			
		Crédito	Débito	Crédito	Débito	Crédito	Débito	Crédito	Débito	Crédito	Débito	Crédito	Débito
		1	2	3	4	5	6	7	8	9	10	11	12
99		44 423 350	54 288 955	25 434 829	39 184 510	8 657 844	6 927 050	4 261 224	6 027 418	6 069 453	2 149 978	2 668 907	183 484
00		43 867 980	54 938 522	25 198 657	39 125 180	8 488 942	6 725 779	4 783 077	7 096 600	5 397 304	1 990 963	1 681 116	168 766
01		45 181 594	55 753 266	25 946 525	39 118 540	8 813 079	6 335 340	5 032 704	8 152 368	5 389 287	2 147 018	1 270 594	210 048
00	Jul	4 128 302	4 458 501	2 364 938	3 223 810	883 184	575 978	396 283	477 793	483 896	180 919	100 272	15 402
	Ago	3 415 832	3 934 645	1 563 444	2 651 002	1 026 899	598 467	437 533	522 994	387 955	162 181	78 747	29 432
	Set	3 597 894	4 357 377	2 090 217	3 111 623	722 606	532 026	385 781	601 701	399 291	112 026	359 671	12 743
	Out	3 744 720	4 760 012	2 161 472	3 398 134	727 437	541 928	430 419	673 661	425 392	146 289	122 217	12 107
	Nov	3 667 470	4 527 236	2 214 085	3 304 459	608 824	529 318	412 630	540 417	431 931	153 042	109 178	22 660
	Dez	3 761 156	4 705 076	1 994 223	3 308 533	732 674	555 614	451 527	634 234	582 732	206 695	433 077	11 021
01	Jan	4 025 708	4 736 464	2 342 965	3 355 297	600 517	547 424	470 501	617 589	611 724	216 153	13 512	18 929
	Fev	3 603 199	4 600 057	2 225 229	3 336 360	558 960	502 224	441 137	629 548	377 874	131 926	44 330	9 529
	Mar	4 073 242	5 198 602	2 524 126	3 729 048	643 835	583 835	503 954	713 769	401 326	171 949	44 103	20 267
	Abr	3 599 024	4 666 118	2 146 688	3 191 642	653 496	536 468	450 422	777 320	348 418	160 688	14 134	17 895
	Mai	3 798 288	4 925 758	2 313 578	3 519 805	693 082	539 889	416 916	675 696	374 712	190 368	84 758	16 389
	Jun	3 490 987	4 440 291	2 007 348	3 031 618	704 962	494 484	356 413	736 013	422 263	178 177	83 449	15 493
	Jul	4 135 484	4 442 844	2 305 028	3 189 493	890 990	523 616	360 069	544 996	579 397	184 740	229 612	20 434
	Ago	3 507 429	4 166 110	1 560 959	2 819 071	1 053 595	577 276	419 765	594 634	473 110	175 129	92 200	27 309
	Set	3 579 869	4 518 914	2 075 968	3 135 183	772 139	517 393	372 209	693 734	359 555	172 604	95 277	15 689
	Out	4 091 436	4 874 516	2 422 354	3 432 606	819 319	523 562	356 237	720 845	493 526	197 502	187 669	15 670
	Nov	3 717 178	4 588 323	2 196 223	3 361 761	681 287	496 379	402 501	544 342	437 168	185 841	55 957	15 719
	Dez	3 559 749	4 595 270	1 826 058	3 016 656	740 896	492 789	482 580	903 883	510 214	181 942	325 594	16 725

	1	2	3	4	5	6	7	8	9	10	11	12
	Credit	Debit	Credit	Debit	Credit	Debit	Credit	Debit	Credit	Debit	Credit	Debit
	Total		Goods[1]		Services		Income		Current transfers		Capital account	
	Current account											

(1) Estimativa mensal fornecida pelo INE ajustada para valores f.o.b. / Monthly figures estimated by INE, adjusted to f.o.b. values.

C.1.2.1 SERVIÇOS - TRANSPORTES — SERVICES - TRANSPORT

Fonte / Source: Banco de Portugal — 10^3 euros

		Total			Marítimos			Aéreos			Rodoviários			Outros		
		Crédito	Débito	Saldo	Crédito	Débito	Saldo	Crédito	Débito	Saldo	Crédito	Débito	Saldo	Crédito	Débito	Saldo
		1	2	3	4	5	6	7	8	9	10	11	12	13	14	15
99		1 370 885	1 900 457	-529 572	169 238	788 193	-618 954	943 666	632 873	310 792	230 686	412 662	-181 976	27 295	66 729	-39 434
00		1 584 659	2 241 263	-656 604	202 488	903 860	-701 372	1 068 843	765 686	303 158	288 550	475 450	-186 900	24 777	96 267	-71 490
01		1 764 944	2 372 659	-607 715	257 980	950 623	-692 644	1 126 951	810 653	316 298	354 239	493 462	-139 223	25 774	117 920	-92 146
00	Jul	147 284	188 525	-41 242	15 734	73 109	-57 374	103 940	70 585	33 355	26 433	38 548	-12 115	1 176	6 283	-5 107
	Ago	153 863	170 754	-16 891	15 214	62 159	-46 945	109 785	67 327	42 457	25 237	32 550	-7 313	3 627	8 717	-5 090
	Set	126 864	193 715	-66 851	15 657	76 222	-60 564	84 851	68 667	16 184	25 142	40 374	-15 232	1 214	8 452	-7 238
	Out	143 814	210 135	-66 321	19 681	83 227	-63 546	98 001	73 306	24 695	24 367	45 203	-20 836	1 765	8 399	-6 634
	Nov	131 679	200 495	-68 817	17 742	80 352	-62 611	86 121	66 226	19 895	26 186	43 449	-17 263	1 630	10 468	-8 837
	Dez	144 575	196 855	-52 279	29 797	77 761	-47 964	84 904	65 353	19 550	25 943	41 918	-15 974	3 932	11 822	-7 891
01	Jan	135 791	188 453	-52 663	18 914	77 497	-58 583	85 755	62 715	23 040	30 685	40 887	-10 202	436	7 354	-6 918
	Fev	126 157	184 978	-58 821	19 702	76 244	-56 542	77 189	59 068	18 121	27 906	40 759	-12 853	1 359	8 906	-7 547
	Mar	129 778	214 684	-84 906	21 238	92 185	-70 947	79 174	64 458	14 716	27 739	47 939	-20 200	1 627	10 101	-8 475
	Abr	139 862	195 804	-55 943	22 153	79 058	-56 905	90 437	67 667	22 769	25 378	40 172	-14 794	1 894	8 907	-7 013
	Mai	151 068	210 791	-59 723	21 312	85 951	-64 639	99 254	69 562	29 691	28 881	45 353	-16 472	1 620	9 924	-8 304
	Jun	150 253	198 570	-48 317	21 666	78 599	-56 933	96 466	69 905	26 561	29 535	39 744	-10 209	2 586	10 322	-7 736
	Jul	158 363	206 013	-47 650	19 521	80 568	-61 047	104 450	73 133	31 317	32 485	41 882	-9 397	1 907	10 430	-8 523
	Ago	168 600	201 694	-33 094	20 922	69 852	-48 930	116 482	86 947	29 536	28 518	34 731	-6 213	2 677	10 164	-7 487
	Set	146 802	206 313	-59 511	19 856	75 902	-56 046	95 360	82 503	12 857	30 102	39 001	-8 899	1 483	8 906	-7 423
	Out	154 910	202 208	-47 297	23 851	81 106	-57 255	94 967	66 908	28 060	32 701	43 644	-10 944	3 391	10 549	-7 158
	Nov	152 756	187 949	-35 193	26 429	81 264	-54 835	91 765	53 896	37 869	32 325	41 885	-9 561	2 237	10 904	-8 667
	Dez	150 606	175 202	-24 595	22 414	72 397	-49 983	95 652	53 891	41 761	27 984	37 464	-9 480	4 557	11 450	-6 894

	1	2	3	4	5	6	7	8	9	10	11	12	13	14	15
	Credit	Debit	Balance	Credit	Debit	Balance	Credit	Debit	Balance	Credit	Debit	Balance	Credit	Debit	Balance
	Total			Sea transport			Air transport			Road transport			Other		

C.1.2.2 SERVIÇOS - TRANSPORTES MARÍTIMOS — SERVICES - SEA TRANSPORT

Fonte / Source: Banco de Portugal

10^3 euros

		Fretes			Passagens			Outros		
		Crédito	Débito	Saldo	Crédito	Débito	Saldo	Crédito	Débito	Saldo
		1	2	3	4	5	6	7	8	9
99		97 728	751 057	-653 330	272	1 444	-1 172	71 238	35 691	35 547
00		118 822	862 006	-743 184	148	3 552	-3 404	83 517	38 301	45 217
01		108 288	890 901	-782 612	186	3 233	-3 047	149 505	56 490	93 015
00	Jul	9 846	69 473	-59 627	9	444	-436	5 880	3 192	2 689
	Ago	8 156	59 166	-51 011	18	1 071	-1 053	7 040	1 922	5 119
	Set	11 060	72 954	-61 893	16	229	-212	4 581	3 039	1 542
	Out	11 415	80 906	-69 491	15	263	-248	8 250	2 058	6 193
	Nov	9 758	78 600	-68 842	9	128	-119	7 974	1 624	6 351
	Dez	16 961	74 451	-57 490	4	108	-105	12 832	3 202	9 630
01	Jan	11 801	73 215	-61 414	15	63	-48	7 097	4 218	2 879
	Fev	8 609	73 665	-65 055	14	115	-101	11 079	2 465	8 614
	Mar	10 784	83 976	-73 192	7	241	-234	10 447	7 967	2 480
	Abr	8 491	73 287	-64 796	5	179	-175	13 658	5 591	8 066
	Mai	9 965	82 487	-72 522	7	248	-241	11 340	3 217	8 124
	Jun	9 210	71 968	-62 758	24	103	-79	12 432	6 528	5 904
	Jul	7 484	75 837	-68 354	2	907	-904	12 035	3 824	8 211
	Ago	9 003	63 394	-54 392	65	764	-699	11 854	5 694	6 161
	Set	8 547	70 134	-61 588	12	319	-308	11 298	5 448	5 850
	Out	8 816	77 519	-68 703	11	227	-217	15 024	3 360	11 664
	Nov	7 357	76 720	-69 363	15	38	-22	19 056	4 506	14 551
	Dez	8 221	68 697	-60 476	8	28	-20	14 185	3 672	10 513

	1	2	3	4	5	6	7	8	9
	Credit	Debit	Balance	Credit	Debit	Balance	Credit	Debit	Balance
	Freight			Passenger			Other		

C.1.2.3 SERVIÇOS - TRANSPORTES AÉREOS — SERVICES - AIR TRANSPORT

Fonte / Source: Banco de Portugal

10^3 euros

		Fretes			Passagens			Outros		
		Crédito	Débito	Saldo	Crédito	Débito	Saldo	Crédito	Débito	Saldo
		1	2	3	4	5	6	7	8	9
99		46 448	110 908	-64 460	730 352	458 647	271 705	166 866	63 318	103 547
00		67 071	127 291	-60 221	844 031	563 072	280 959	157 742	75 322	82 420
01		78 609	131 558	-52 949	848 971	533 990	314 981	199 370	145 105	54 266
00	Jul	6 108	10 259	-4 151	84 630	52 582	32 049	13 201	7 745	5 457
	Ago	7 181	8 737	-1 556	86 299	51 627	34 671	16 305	6 963	9 342
	Set	5 260	10 773	-5 513	66 201	50 760	15 441	13 390	7 134	6 256
	Out	6 989	11 947	-4 958	73 713	54 959	18 754	17 298	6 400	10 898
	Nov	7 175	11 607	-4 432	65 930	49 360	16 570	13 016	5 259	7 757
	Dez	5 207	10 994	-5 787	65 434	47 981	17 453	14 262	6 379	7 883
01	Jan	5 486	10 812	-5 326	67 055	39 161	27 895	13 214	12 743	472
	Fev	6 452	10 878	-4 426	54 673	36 445	18 228	16 065	11 745	4 320
	Mar	5 690	12 401	-6 711	60 154	42 442	17 711	13 331	9 615	3 715
	Abr	5 184	10 822	-5 638	74 373	48 969	25 404	10 879	7 875	3 004
	Mai	4 812	12 181	-7 369	78 716	48 217	30 498	15 726	9 164	6 562
	Jun	6 920	10 627	-3 707	76 081	49 809	26 272	13 465	9 469	3 996
	Jul	9 336	11 199	-1 863	75 986	50 863	25 124	19 128	11 072	8 056
	Ago	10 453	9 361	1 092	82 929	54 355	28 574	23 101	23 231	-130
	Set	6 240	10 357	-4 117	62 426	50 329	12 097	26 695	21 818	4 877
	Out	6 504	11 447	-4 944	75 534	44 584	30 950	12 930	10 876	2 053
	Nov	6 405	11 329	-4 924	70 903	33 872	37 031	14 457	8 695	5 762
	Dez	5 130	10 144	-5 015	70 141	34 944	35 196	20 381	8 802	11 580

	1	2	3	4	5	6	7	8	9
	Credit	Debit	Balance	Credit	Debit	Balance	Credit	Debit	Balance
	Freight			Passenger			Other		

C.1.2.4 SERVIÇOS - TRANSPORTES RODOVIÁRIOS — SERVICES - ROAD TRANSPORTS

Fonte / Source: Banco de Portugal — 10^3 euros

		Fretes			Passagens			Outros		
		Crédito	Débito	Saldo	Crédito	Débito	Saldo	Crédito	Débito	Saldo
		1	2	3	4	5	6	7	8	9
99		201 726	404 502	-202 775	882	1 559	-677	28 078	6 601	21 476
00		251 181	464 256	-213 075	1 373	898	475	35 996	10 296	25 700
01		293 861	479 818	-185 957	1 254	1 373	-119	59 125	12 271	46 854
00	Jul	22 774	37 416	-14 642	166	169	-3	3 493	962	2 531
	Ago	22 310	31 866	-9 556	223	5	218	2 704	680	2 024
	Set	22 006	39 291	-17 285	159	32	126	2 977	1 051	1 927
	Out	21 225	43 574	-22 349	181	134	47	2 961	1 495	1 466
	Nov	22 678	42 332	-19 654	185	20	165	3 322	1 097	2 225
	Dez	21 372	40 097	-18 725	41	148	-107	4 530	1 672	2 858
01	Jan	26 043	39 432	-13 389	141	10	131	4 501	1 445	3 055
	Fev	23 666	39 674	-16 008	7	216	-209	4 233	870	3 364
	Mar	23 203	45 228	-22 025	128	65	63	4 408	2 646	1 762
	Abr	20 853	39 471	-18 618	52	185	-133	4 472	516	3 957
	Mai	23 635	44 426	-20 790	13	5	8	5 233	923	4 311
	Jun	24 132	38 760	-14 628	50	6	43	5 353	977	4 376
	Jul	26 879	40 844	-13 966	58	308	-250	5 548	729	4 819
	Ago	23 123	34 143	-11 020	202	5	197	5 194	583	4 610
	Set	25 110	37 773	-12 662	85	13	72	4 907	1 215	3 692
	Out	28 017	41 750	-13 733	275	497	-222	4 408	1 397	3 011
	Nov	26 726	41 320	-14 594	202	59	143	5 397	507	4 890
	Dez	22 473	36 999	-14 526	39	2	37	5 471	463	5 008

	1	2	3	4	5	6	7	8	9
	Credit	Debit	Balance	Credit	Debit	Balance	Credit	Debit	Balance
	Freight			Passenger			Other		

C.1.2.5 SERVIÇOS - OUTROS TRANSPORTES — SERVICES - OTHER TRANSPORTS

Fonte / Source: Banco de Portugal — 10^3 euros

		Fretes			Passagens			Outros		
		Crédito	Débito	Saldo	Crédito	Débito	Saldo	Crédito	Débito	Saldo
		1	2	3	4	5	6	7	8	9
99		17 897	58 992	-41 096	9 015	6 237	2 778	384	1 500	-1 116
00		17 854	90 310	-72 455	6 458	5 424	1 034	465	534	-69
01		19 217	110 337	-91 120	6 064	7 062	-997	493	521	-28
00	Jul	724	5 962	-5 238	438	319	119	14	3	12
	Ago	2 617	8 282	-5 664	960	434	526	50	2	49
	Set	574	8 189	-7 615	572	261	310	68	2	67
	Out	1 000	7 814	-6 813	754	452	302	12	133	-122
	Nov	1 342	9 552	-8 209	280	908	-628	8	8	0
	Dez	2 946	10 389	-7 443	950	1 412	-462	35	21	14
01	Jan	397	7 345	-6 948	34	8	27	5	2	3
	Fev	938	8 568	-7 630	421	322	98	0	16	-15
	Mar	1 384	9 288	-7 904	219	780	-561	23	33	-10
	Abr	1 674	8 438	-6 764	202	429	-227	18	40	-22
	Mai	1 251	9 306	-8 055	356	616	-260	13	2	11
	Jun	2 084	9 950	-7 866	492	355	137	11	17	-6
	Jul	1 236	9 785	-8 549	670	620	51	1	26	-25
	Ago	1 833	9 789	-7 956	814	367	446	30	8	22
	Set	1 083	8 826	-7 743	362	72	290	38	9	30
	Out	2 684	9 533	-6 849	525	885	-360	182	132	51
	Nov	1 140	9 708	-8 569	1 079	1 188	-109	18	8	10
	Dez	3 513	9 801	-6 288	892	1 421	-529	153	229	-76

	1	2	3	4	5	6	7	8	9
	Credit	Debit	Balance	Credit	Debit	Balance	Credit	Debit	Balance
	Freight			Passenger			Other		

C.1.2.6 SERVIÇOS - VIAGENS E TURISMO E SERVIÇOS DE COMUNICAÇÃO — SERVICES - TRAVEL AND COMMUNICATIONS SERVICES

Fonte / Source: Banco de Portugal — 10^3 euros

		Viagens e turismo			Serviços de comunicação								
					Total			Serviços postais e mensagens			Serviços de telecomunicações		
		Crédito	Débito	Saldo	Crédito	Débito	Saldo	Crédito	Débito	Saldo	Crédito	Débito	Saldo
		1	2	3	4	5	6	7	8	9	10	11	12
99		4 957 901	2 124 129	2 833 772	170 348	125 680	44 667	13 636	18 135	-4 499	156 712	107 545	49 167
00		5 730 818	2 425 257	3 305 561	187 693	170 773	16 920	12 839	18 891	-6 052	174 854	151 882	22 972
01		6 143 740	2 351 866	3 791 875	210 260	198 389	11 871	24 466	32 240	-7 774	185 794	166 148	19 645
00	Jul	623 306	219 512	403 794	13 027	12 048	979	493	1 078	-585	12 534	10 970	1 564
	Ago	827 183	278 406	548 777	17 700	12 527	5 173	1 030	1 302	-272	16 669	11 225	5 445
	Set	550 833	229 412	321 421	20 213	23 278	-3 065	1 932	1 492	440	18 281	21 786	-3 505
	Out	527 669	221 198	306 471	16 772	14 901	1 871	948	2 074	-1 126	15 823	12 827	2 997
	Nov	419 761	201 423	218 338	15 302	15 649	-347	1 146	2 275	-1 130	14 157	13 374	783
	Dez	464 006	181 979	282 027	16 283	17 330	-1 048	265	1 054	-789	16 018	16 276	-259
01	Jan	366 106	177 695	188 411	14 605	19 997	-5 392	1 709	1 876	-166	12 896	18 121	-5 225
	Fev	320 593	164 493	156 099	14 411	11 249	3 162	4 129	1 617	2 512	10 282	9 632	650
	Mar	404 461	198 850	205 611	15 490	16 746	-1 256	1 489	4 045	-2 556	14 001	12 701	1 300
	Abr	443 700	204 184	239 516	13 286	13 858	-572	2 667	2 910	-243	10 619	10 948	-329
	Mai	483 939	192 076	291 863	14 759	14 039	720	1 279	2 626	-1 347	13 480	11 413	2 067
	Jun	511 291	194 449	316 843	19 761	14 853	4 908	4 290	5 092	-801	15 470	9 761	5 710
	Jul	720 042	218 632	501 411	14 836	14 842	-6	3 997	5 395	-1 399	10 839	9 447	1 393
	Ago	841 948	269 848	572 100	21 330	14 834	6 496	1 588	1 951	-363	19 742	12 883	6 859
	Set	563 645	196 865	366 780	17 718	16 286	1 433	1 262	1 492	-230	16 457	14 794	1 663
	Out	546 176	189 866	356 310	19 225	13 483	5 743	991	1 992	-1 001	18 235	11 491	6 744
	Nov	435 582	175 584	259 998	26 588	31 068	-4 480	603	1 856	-1 254	25 985	29 212	-3 226
	Dez	506 257	169 325	336 933	18 250	17 135	1 115	463	1 388	-925	17 787	15 747	2 040

	1	2	3	4	5	6	7	8	9	10	11	12
	Credit	Debit	Balance	Credit	Debit	Balance	Credit	Debit	Balance	Credit	Debit	Balance
	Travel			Total			Postal and courier services			Telecommunication services		
				Communications services								

C.1.2.7 SERVIÇOS - CONSTRUÇÃO — SERVICES - CONSTRUCTION SERVICES

Fonte / Source: Banco de Portugal — 10^3euros

		Total			No exterior			Em Portugal		
		Crédito	Débito	Saldo	Crédito	Débito	Saldo	Crédito	Débito	Saldo
		1	2	3	4	5	6	7	8	9
99		165 308	120 663	44 646	131 783	30 415	101 368	33 526	90 248	-56 722
00		163 600	63 783	99 817	140 519	29 348	111 171	23 081	34 435	-11 354
01		205 598	78 658	126 940	179 335	32 130	147 205	26 263	46 528	-20 265
00	Jul	14 720	4 493	10 226	13 022	1 973	11 049	1 698	2 520	-822
	Ago	12 760	4 806	7 954	10 864	3 943	6 922	1 896	864	1 032
	Set	12 683	2 928	9 756	11 514	1 650	9 863	1 170	1 277	-107
	Out	14 813	5 933	8 880	11 589	3 308	8 281	3 225	2 625	599
	Nov	17 845	5 384	12 460	16 143	2 643	13 500	1 702	2 741	-1 040
	Dez	14 517	6 181	8 336	12 214	3 853	8 361	2 303	2 328	-25
01	Jan	14 082	5 268	8 814	12 554	2 022	10 532	1 528	3 246	-1 718
	Fev	15 423	3 970	11 453	13 329	2 171	11 158	2 094	1 799	295
	Mar	18 582	7 476	11 106	15 455	3 060	12 395	3 127	4 417	-1 290
	Abr	12 259	5 860	6 399	10 755	1 874	8 882	1 503	3 986	-2 482
	Mai	15 653	8 112	7 541	13 685	3 632	10 053	1 968	4 480	-2 512
	Jun	16 281	5 618	10 663	13 765	3 004	10 760	2 517	2 614	-97
	Jul	13 555	4 190	9 365	11 529	3 165	8 364	2 026	1 025	1 001
	Ago	31 513	5 682	25 830	29 639	3 217	26 421	1 874	2 465	-591
	Set	11 465	4 497	6 968	9 392	3 021	6 372	2 073	1 476	597
	Out	23 283	11 760	11 524	20 988	4 549	16 438	2 295	7 210	-4 915
	Nov	16 735	6 001	10 734	14 613	862	13 752	2 122	5 139	-3 018
	Dez	16 766	10 224	6 543	13 631	1 553	12 078	3 136	8 670	-5 535

	1	2	3	4	5	6	7	8	9
	Credit	Debit	Balance	Credit	Debit	Balance	Credit	Debit	Balance
	Total			Abroad			In Portugal		

C.1.2.8 SERVIÇOS - SEGUROS

SERVICES - INSURANCE

Fonte / Source: Banco de Portugal

10^3 euros

		Seguros								
		Total			De mercadorias			Outros		
		Crédito	Débito	Saldo	Crédito	Débito	Saldo	Crédito	Débito	Saldo
		1	2	3	4	5	6	7	8	9
99		65 133	95 893	-30 759	2 243	29 857	-27 615	62 890	66 035	-3 145
00		64 033	108 242	-44 209	2 543	34 268	-31 724	61 489	73 974	-12 485
01		63 366	103 486	-40 120	1 725	35 417	-33 692	61 642	68 070	-6 428
00	Jul	4 613	9 485	-4 873	101	2 762	-2 661	4 512	6 724	-2 212
	Ago	5 765	8 632	-2 867	152	2 352	-2 200	5 614	6 280	-666
	Set	3 674	7 243	-3 569	409	2 900	-2 491	3 265	4 343	-1 078
	Out	4 891	7 479	-2 588	277	3 216	-2 940	4 614	4 262	352
	Nov	3 465	6 830	-3 365	181	3 125	-2 944	3 284	3 705	-421
	Dez	8 005	7 237	768	206	2 960	-2 753	7 799	4 277	3 521
01	Jan	8 701	11 399	-2 698	240	2 911	-2 671	8 461	8 488	-27
	Fev	6 422	10 721	-4 298	123	2 928	-2 805	6 299	7 792	-1 493
	Mar	5 858	7 717	-1 860	144	3 338	-3 194	5 714	4 379	1 334
	Abr	6 294	7 705	-1 411	124	2 913	-2 790	6 170	4 792	1 378
	Mai	4 822	8 292	-3 469	165	3 279	-3 114	4 658	5 013	-355
	Jun	3 762	5 688	-1 926	109	2 861	-2 752	3 654	2 827	827
	Jul	6 980	8 596	-1 615	147	3 015	-2 868	6 834	5 581	1 253
	Ago	5 671	8 511	-2 840	207	2 520	-2 313	5 464	5 991	-527
	Set	4 887	9 314	-4 427	160	2 788	-2 628	4 727	6 526	-1 799
	Out	2 521	7 860	-5 339	55	3 082	-3 026	2 466	4 779	-2 313
	Nov	3 449	10 039	-6 590	117	3 050	-2 933	3 332	6 989	-3 657
	Dez	3 998	7 644	-3 646	134	2 731	-2 597	3 864	4 913	-1 049

	1	2	3	4	5	6	7	8	9
	Credit	Debit	Balance	Credit	Debit	Balance	Credit	Debit	Balance
	Total			Freight insurance			Other		
	Insurance								

C.1.2.9 SERVIÇOS - FINANCEIROS

SERVICES - FINANCIAL SERVICES

Fonte / Source: Banco de Portugal

10^3 euros

		Total			Serviços de intermediação bancária			Outros serviços de intermediação financeira			Serviços auxiliares de intermediação financeira		
		Crédito	Débito	Saldo	Crédito	Débito	Saldo	Crédito	Débito	Saldo	Crédito	Débito	Saldo
		1	2	3	4	5	6	7	8	9	10	11	12
99		242 855	185 898	56 957	26 703	55 643	-28 940	162 891	100 398	62 493	53 261	29 856	23 404
00		261 272	273 863	-12 591	36 342	61 982	-25 640	182 048	133 711	48 337	42 882	78 170	-35 288
01		143 364	176 112	-32 748	27 028	48 137	-21 109	64 892	66 585	-1 694	51 444	61 390	-9 945
00	Jul	19 557	14 523	5 033	1 924	7 001	-5 077	14 952	4 473	10 479	2 681	3 050	-369
	Ago	21 180	26 447	-5 267	3 904	4 240	-336	15 300	10 279	5 021	1 975	11 928	-9 952
	Set	16 013	27 523	-11 510	2 532	4 395	-1 862	10 916	18 369	-7 453	2 565	4 759	-2 195
	Out	21 058	19 308	1 750	3 530	4 330	-800	13 309	5 526	7 782	4 219	9 451	-5 232
	Nov	20 311	23 363	-3 051	3 737	2 622	1 115	11 869	9 015	2 854	4 706	11 726	-7 020
	Dez	23 614	20 351	3 263	2 595	8 755	-6 160	16 953	4 536	12 417	4 066	7 059	-2 994
01	Jan	9 025	10 474	-1 449	1 802	1 641	162	3 284	3 623	-340	3 939	5 210	-1 271
	Fev	9 910	11 376	-1 466	1 345	2 252	-907	3 685	4 237	-551	4 879	4 888	-8
	Mar	7 271	12 428	-5 156	1 714	4 467	-2 753	3 034	4 195	-1 161	2 523	3 766	-1 243
	Abr	9 370	18 439	-9 069	1 625	9 464	-7 839	3 286	5 542	-2 255	4 459	3 434	1 026
	Mai	9 955	25 997	-16 041	2 219	3 004	-786	4 089	15 496	-11 407	3 648	7 496	-3 848
	Jun	22 774	13 505	9 269	2 586	4 502	-1 916	13 534	6 954	6 580	6 654	2 048	4 605
	Jul	10 839	13 695	-2 857	2 381	5 844	-3 464	3 946	4 211	-265	4 512	3 641	872
	Ago	6 588	16 051	-9 463	1 617	2 317	-700	2 730	7 028	-4 298	2 241	6 706	-4 464
	Set	14 412	12 167	2 245	2 867	4 512	-1 645	10 073	3 797	6 275	1 472	3 858	-2 386
	Out	14 382	10 862	3 520	2 894	2 835	59	7 625	2 740	4 885	3 862	5 287	-1 425
	Nov	9 519	10 657	-1 137	1 187	2 443	-1 256	3 337	2 591	746	4 995	5 623	-628
	Dez	19 318	20 461	-1 143	4 791	4 855	-64	6 268	6 171	97	8 259	9 435	-1 176

	1	2	3	4	5	6	7	8	9	10	11	12
	Credit	Debit	Balance	Credit	Debit	Balance	Credit	Debit	Balance	Credit	Debit	Balance
	Total			Bank intermediation services			Other financial intermediation services			Auxiliary financial intermediation services		

C.1.2.10 SERVIÇOS - INFORMAÇÃO E INFORMÁTICA

SERVICES - COMPUTER AND INFORMATION SERVICES

Fonte / Source: Banco de Portugal

10^3 euros

		Total			Serviços de informação			Serviços de informática		
		Crédito	Débito	Saldo	Crédito	Débito	Saldo	Crédito	Débito	Saldo
		1	2	3	4	5	6	7	8	9
99		68 937	183 505	-114 568	4 180	12 023	-7 843	64 757	171 483	-106 726
00		82 447	175 550	-93 103	5 713	19 203	-13 490	76 735	156 348	-79 613
01		66 374	168 177	-101 802	1 881	22 098	-20 217	64 493	146 079	-81 585
00	Jul	4 785	13 147	-8 362	927	632	295	3 858	12 515	-8 657
	Ago	4 513	12 024	-7 511	239	970	-731	4 274	11 054	-6 780
	Set	6 136	9 385	-3 249	44	799	-755	6 093	8 586	-2 494
	Out	7 169	15 804	-8 636	733	909	-176	6 436	14 895	-8 459
	Nov	10 017	18 960	-8 943	1 153	7 937	-6 785	8 864	11 023	-2 159
	Dez	19 989	21 558	-1 569	382	1 569	-1 188	19 607	19 988	-381
01	Jan	3 974	20 987	-17 013	235	2 788	-2 552	3 738	18 199	-14 461
	Fev	5 021	15 666	-10 645	48	1 576	-1 529	4 973	14 090	-9 116
	Mar	3 882	16 572	-12 690	109	2 014	-1 905	3 772	14 558	-10 785
	Abr	3 861	11 889	-8 028	144	2 283	-2 139	3 717	9 606	-5 889
	Mai	5 149	16 778	-11 628	210	7 619	-7 409	4 939	9 159	-4 219
	Jun	6 074	8 915	-2 841	153	806	-653	5 921	8 109	-2 188
	Jul	5 607	18 320	-12 713	123	990	-866	5 484	17 331	-11 847
	Ago	5 586	10 724	-5 138	226	963	-737	5 360	9 761	-4 401
	Set	5 185	12 497	-7 313	161	828	-666	5 023	11 670	-6 646
	Out	8 779	9 579	-800	64	763	-699	8 714	8 816	-102
	Nov	6 863	13 166	-6 303	301	753	-452	6 562	12 413	-5 851
	Dez	6 395	13 083	-6 688	106	715	-610	6 289	12 368	-6 079

	1	2	3	4	5	6	7	8	9
	Credit	Debit	Balance	Credit	Debit	Balance	Credit	Debit	Balance
	Total			Information services			Computer services		

C.1.2.11 SERVIÇOS - DIREITOS DE UTILIZAÇÃO

SERVICES - ROYALTIES AND LICENSE FEES

Fonte / Source: Banco de Portugal

10^3 euros

		Total			Direitos de patente, de marcas, *royalties e copyright*			*Franchising*			Outros		
		Crédito	Débito	Saldo	Crédito	Débito	Saldo	Crédito	Débito	Saldo	Crédito	Débito	Saldo
		1	2	3	4	5	6	7	8	9	10	11	12
99		23 435	283 583	-260 148	21 948	257 516	-235 568	73	6 323	-6 250	1 413	19 744	-18 331
00		31 461	298 121	-266 660	30 218	265 599	-235 380	134	6 688	-6 554	1 108	25 834	-24 726
01		28 315	260 962	-232 647	26 150	238 840	-212 690	24	5 198	-5 175	2 142	16 923	-14 782
00	Jul	2 624	24 788	-22 165	2 609	22 853	-20 244	0	507	-507	15	1 428	-1 413
	Ago	1 505	23 685	-22 180	1 463	20 236	-18 773	3	608	-605	39	2 841	-2 802
	Set	1 377	14 039	-12 662	1 186	11 856	-10 670	55	573	-518	136	1 610	-1 474
	Out	2 171	24 955	-22 784	1 980	22 653	-20 673	0	552	-552	190	1 749	-1 559
	Nov	1 904	22 518	-20 613	1 889	17 649	-15 760	0	579	-579	15	4 289	-4 274
	Dez	2 097	26 508	-24 411	2 018	23 835	-21 817	8	535	-527	71	2 138	-2 067
01	Jan	1 777	29 491	-27 714	1 622	24 667	-23 044	0	512	-512	155	4 313	-4 157
	Fev	2 102	22 561	-20 459	2 007	18 289	-16 282	0	446	-446	95	3 826	-3 731
	Mar	2 111	23 334	-21 223	1 977	18 512	-16 535	0	632	-632	134	4 190	-4 056
	Abr	1 894	26 316	-24 422	1 774	25 154	-23 379	0	663	-663	120	499	-380
	Mai	2 831	30 361	-27 530	2 453	28 432	-25 979	1	1 713	-1 712	377	216	160
	Jun	1 764	18 023	-16 259	1 694	17 028	-15 335	0	579	-579	71	416	-345
	Jul	2 710	16 839	-14 129	2 599	16 777	-14 178	0	14	-14	111	48	63
	Ago	2 109	24 818	-22 710	1 792	24 599	-22 807	0	9	-9	317	210	107
	Set	4 028	13 917	-9 889	3 853	12 419	-8 566	0	9	-9	175	1 489	-1 315
	Out	2 179	24 274	-22 094	2 004	23 673	-21 669	0	17	-17	175	584	-408
	Nov	2 557	17 812	-15 254	2 354	16 725	-14 371	0	552	-552	203	535	-332
	Dez	2 253	13 216	-10 963	2 021	12 567	-10 546	23	51	-29	209	598	-389

	1	2	3	4	5	6	7	8	9	10	11	12
	Credit	Debit	Balance	Credit	Debit	Balance	Credit	Debit	Balance	Credit	Debit	Balance
	Total			Copyright and patent royalties			Franchising			Other		

C.1.2.12 SERVIÇOS - OUTROS SERVIÇOS FORNECIDOS POR EMPRESAS (continua)

SERVICES - OTHER BUSINESS SERVICES (to be continued)

Fonte / Source: Banco de Portugal

10^3 euros

		Total			Serviços de intermediação comercial			Serviços de aluguer sem tripulação			Serviços agrícolas, mineiros e industriais			Serviços de investigação e desenvolvimento		
		Crédito	Débito	Saldo	Crédito	Débito	Saldo	Crédito	Débito	Saldo	Crédito	Débito	Saldo	Crédito	Débito	Saldo
		1	2	3	4	5	6	7	8	9	10	11	12	13	14	15
99		896 514	1 032 516	-136 002	320 622	243 486	77 136	22 495	98 716	-76 220	37 391	54 673	-17 282	16 618	19 777	-3 160
00		875 148	1 012 742	-137 595	283 789	230 431	53 358	27 145	120 550	-93 405	34 163	42 891	-8 727	14 878	14 698	180
01		950 043	876 349	73 694	257 229	192 388	64 841	27 459	74 839	-47 381	45 166	40 153	5 013	15 968	10 208	5 759
00	Jul	89 440	68 853	20 588	29 381	16 768	12 613	1 560	10 729	-9 169	1 776	3 955	-2 179	1 058	1 020	37
	Ago	68 095	83 927	-15 832	25 384	23 060	2 324	4 892	7 306	-2 414	4 225	3 543	681	1 130	1 517	-387
	Set	67 687	67 808	-121	19 965	13 495	6 470	4 430	7 861	-3 431	2 072	4 653	-2 581	1 095	2 091	-996
	Out	85 234	69 817	15 417	15 403	12 649	2 754	3 881	8 568	-4 687	2 528	3 707	-1 179	638	670	-31
	Nov	66 860	80 200	-13 340	21 879	19 944	1 936	1 360	9 149	-7 790	2 714	1 866	848	871	659	211
	Dez	95 750	100 149	-4 399	25 446	23 410	2 036	1 780	7 427	-5 646	4 366	4 727	-361	2 267	2 384	-117
01	Jan	70 546	73 845	-3 299	20 331	12 936	7 395	1 410	6 172	-4 762	2 449	2 524	-75	851	1 435	-584
	Fev	89 204	82 359	6 845	45 996	42 432	3 564	999	6 070	-5 071	3 310	4 638	-1 328	1 589	798	791
	Mar	97 360	92 997	4 363	45 789	36 205	9 584	3 219	5 057	-1 838	3 642	2 693	949	1 317	1 878	-561
	Abr	78 077	78 646	-569	11 203	9 657	1 546	1 297	6 964	-5 667	4 414	3 613	800	1 747	221	1 526
	Mai	79 364	60 253	19 111	16 674	11 136	5 538	2 275	5 953	-3 678	2 603	3 419	-817	851	850	2
	Jun	66 486	84 545	-18 059	17 326	11 177	6 149	609	6 788	-6 179	4 373	2 795	1 578	967	729	238
	Jul	84 261	67 003	17 258	23 761	14 614	9 147	2 710	6 610	-3 900	5 071	3 844	1 227	590	393	196
	Ago	70 706	57 384	13 323	20 391	13 318	7 074	3 389	7 075	-3 686	4 835	2 527	2 308	843	310	533
	Set	63 544	62 420	1 124	13 425	9 018	4 407	4 205	4 766	-561	3 637	2 667	970	1 364	538	826
	Out	97 623	65 468	32 155	14 156	9 328	4 828	1 660	6 765	-5 105	5 294	5 114	180	1 898	588	1 310
	Nov	69 071	75 949	-6 878	13 286	10 745	2 541	2 965	6 981	-4 015	2 629	2 989	-360	2 163	1 073	1 090
	Dez	83 801	75 480	8 320	14 893	11 824	3 069	2 722	5 640	-2 918	2 910	3 330	-420	1 788	1 397	392

	1	2	3	4	5	6	7	8	9	10	11	12	13	14	15
	Credit	Debit	Balance	Credit	Debit	Balance	Credit	Debit	Balance	Credit	Debit	Balance	Credit	Debit	Balance
	Total			Merchanting and other trade-related services			Operational leasing			Agricultural, mining and manufacturing services			Research and development services		

C.1.2.12 SERVIÇOS - OUTROS SERVIÇOS FORNECIDOS POR EMPRESAS (continuação)

SERVICES - OTHER BUSINESS SERVICES (continued)

Fonte / Source: Banco de Portugal

10^3 euros

		Serviços jurídicos, contabilísticos, de consultadoria em gestão e de relações públicas			Serviços de arquitectura, engenharia e consultadoria técnica			Serviços de publicidade, estudos de mercado e de opinião pública			Serviços entre empresas afiliadas			Outros serviços		
		Crédito	Débito	Saldo	Crédito	Débito	Saldo	Crédito	Débito	Saldo	Crédito	Débito	Saldo	Crédito	Débito	Saldo
		16	17	18	19	20	21	22	23	24	25	26	27	28	29	30
99		145 927	168 637	-22 711	112 017	230 691	-118 674	70 097	87 656	-17 559	44 643	59 779	-15 136	126 705	69 102	57 603
00		173 196	203 100	-29 904	105 944	216 221	-110 278	107 586	79 844	27 742	43 691	55 028	-11 337	84 756	49 979	34 777
01		212 785	226 835	-14 050	126 332	164 128	-37 795	138 406	61 522	76 884	46 827	67 199	-20 372	79 871	39 076	40 795
00	Jul	24 201	10 701	13 499	9 823	12 074	-2 251	10 538	7 737	2 801	3 875	2 512	1 363	7 229	3 355	3 874
	Ago	9 749	22 869	-13 120	6 803	9 848	-3 045	6 708	5 057	1 650	2 031	7 086	-5 056	7 175	3 641	3 533
	Set	12 990	10 639	2 352	6 753	16 385	-9 631	9 140	6 981	2 158	4 631	2 393	2 238	6 610	3 310	3 300
	Out	12 396	14 365	-1 969	17 887	13 089	4 798	22 687	6 094	16 593	2 310	6 031	-3 721	7 503	4 643	2 860
	Nov	14 407	23 200	-8 793	7 574	9 089	-1 515	7 737	6 989	747	3 811	5 569	-1 758	6 506	3 735	2 772
	Dez	19 440	23 691	-4 251	18 289	24 501	-6 212	8 886	4 968	3 918	10 492	6 279	4 214	4 783	2 762	2 021
01	Jan	21 576	21 882	-306	6 578	14 885	-8 307	8 214	5 503	2 710	3 879	5 874	-1 994	5 258	2 635	2 623
	Fev	13 897	11 381	2 517	7 098	6 470	628	7 510	5 612	1 898	2 325	3 036	-711	6 479	1 921	4 557
	Mar	14 902	17 731	-2 829	8 635	19 162	-10 527	9 120	4 641	4 479	4 141	2 730	1 411	6 596	2 900	3 696
	Abr	11 702	34 338	-22 636	29 754	10 333	19 421	8 584	5 379	3 205	2 940	5 285	-2 344	6 437	2 857	3 580
	Mai	19 080	18 916	164	19 936	5 808	14 127	6 441	5 571	869	3 736	5 648	-1 912	7 768	2 952	4 816
	Jun	19 222	26 088	-6 866	5 230	21 084	-15 854	8 490	7 791	699	3 797	4 309	-512	6 472	3 784	2 688
	Jul	16 266	22 153	-5 887	5 074	7 245	-2 171	20 181	5 174	15 006	2 865	3 788	-923	7 746	3 183	4 564
	Ago	16 708	14 815	1 893	8 436	7 222	1 215	7 379	2 936	4 443	2 579	6 000	-3 421	6 145	3 181	2 964
	Set	15 244	17 573	-2 330	7 965	15 344	-7 379	7 685	4 716	2 968	3 733	4 760	-1 026	6 286	3 038	3 248
	Out	22 576	15 142	7 434	9 071	6 165	2 906	32 609	5 811	26 799	3 955	12 021	-8 066	6 404	4 535	1 869
	Nov	19 820	15 657	4 163	8 263	23 916	-15 654	7 127	3 742	3 386	5 112	8 269	-3 157	7 706	2 578	5 128
	Dez	21 793	11 159	10 633	10 290	26 492	-16 202	15 067	4 646	10 421	7 764	5 481	2 283	6 574	5 511	1 063

	16	17	18	19	20	21	22	23	24	25	26	27	28	29	30
	Credit	Debit	Balance	Credit	Debit	Balance	Credit	Debit	Balance	Credit	Debit	Balance	Credit	Debit	Balance
	Legal, accounting, management and public relations services			Architectural, engineering and other technical services			Advertising, market research and public opinion polling			Services between affiliated enterprises			Other		

C.1.2.13 SERVIÇOS - DE NATUREZA PESSOAL, CULTURAL E RECREATIVA

SERVICES - PERSONAL, CULTURAL AND RECREATIONAL SERVICES

Fonte / Source: Banco de Portugal

10^3 euros

		Total			Serviços audiovisuais			Outros serviços de natureza pessoal, cultural e recreativa		
		Crédito	Débito	Saldo	Crédito	Débito	Saldo	Crédito	Débito	Saldo
		1	2	3	4	5	6	7	8	9
99		102 950	212 098	-109 148	14 598	84 810	-70 212	88 352	127 289	-38 936
00		148 184	258 945	-110 762	21 079	112 789	-91 710	127 105	146 157	-19 052
01		158 722	285 192	-126 470	21 218	138 276	-117 058	137 503	146 916	-9 412
00	Jul	8 280	23 241	-14 961	1 556	10 954	-9 398	6 724	12 287	-5 563
	Ago	14 198	21 881	-7 683	886	6 597	-5 711	13 312	15 284	-1 972
	Set	10 952	17 522	-6 569	1 802	6 407	-4 605	9 150	11 114	-1 964
	Out	17 531	21 343	-3 812	1 724	7 642	-5 919	15 808	13 701	2 106
	Nov	12 901	16 546	-3 645	2 019	5 345	-3 326	10 882	11 201	-319
	Dez	15 588	25 708	-10 121	1 222	10 778	-9 557	14 366	14 930	-564
01	Jan	8 225	20 770	-12 545	863	10 633	-9 770	7 362	10 136	-2 774
	Fev	9 731	17 625	-7 893	1 730	9 496	-7 767	8 002	8 128	-127
	Mar	10 634	33 468	-22 834	1 913	14 722	-12 809	8 721	18 746	-10 025
	Abr	14 913	28 369	-13 456	1 145	16 652	-15 507	13 769	11 717	2 052
	Mai	15 346	24 676	-9 330	2 139	6 794	-4 655	13 207	17 882	-4 674
	Jun	16 413	18 292	-1 879	2 358	7 271	-4 913	14 055	11 021	3 034
	Jul	11 041	26 527	-15 486	1 641	13 048	-11 407	9 400	13 478	-4 079
	Ago	9 517	20 115	-10 598	1 581	10 838	-9 257	7 936	9 277	-1 341
	Set	10 184	20 258	-10 074	1 361	10 444	-9 083	8 823	9 814	-991
	Out	23 808	23 804	4	3 637	10 870	-7 233	20 171	12 934	7 237
	Nov	17 073	19 665	-2 592	1 264	8 083	-6 819	15 810	11 582	4 227
	Dez	11 835	31 623	-19 788	1 586	19 423	-17 837	10 248	12 200	-1 951

	1	2	3	4	5	6	7	8	9
	Credit	Debit	Balance	Credit	Debit	Balance	Credit	Debit	Balance
	Total			Audio-visual and related services			Other personal cultural and recreational services		

C.1.2.14 SERVIÇOS - OPERAÇÕES GOVERNAMENTAIS (n.i.n.r.)

SERVICES - GOVERNMENT SERVICES (n.i.e.)

Fonte / Source: Banco de Portugal

10^3 euros

		Total			Despesas de embaixadas e consulados			Outras operações governamentais		
		Crédito	Débito	Saldo	Crédito	Débito	Saldo	Crédito	Débito	Saldo
		1	2	3	4	5	6	7	8	9
99		88 183	243 407	-155 224	44 750	154 132	-109 382	43 433	89 275	-45 842
00		112 014	264 176	-152 162	81 678	168 895	-87 218	30 337	95 281	-64 944
01		125 612	203 209	-77 597	98 585	130 346	-31 761	27 027	72 863	-45 836
00	Jul	12 223	34 322	-22 100	8 854	25 310	-16 456	3 369	9 012	-5 643
	Ago	9 063	18 859	-9 796	7 310	12 204	-4 894	1 753	6 655	-4 902
	Set	12 148	17 199	-5 051	5 145	11 057	-5 912	7 003	6 141	861
	Out	9 483	22 814	-13 331	7 696	13 080	-5 384	1 787	9 734	-7 946
	Nov	10 866	26 706	-15 840	7 215	15 476	-8 261	3 651	11 230	-7 579
	Dez	12 109	15 351	-3 242	8 484	5 980	2 504	3 626	9 372	-5 746
01	Jan	7 174	25 042	-17 868	4 682	15 558	-10 876	2 492	9 484	-6 992
	Fev	7 470	19 892	-12 422	6 049	14 626	-8 578	1 421	5 265	-3 844
	Mar	12 475	17 659	-5 184	10 130	10 355	-225	2 344	7 303	-4 959
	Abr	9 103	10 352	-1 249	7 376	6 370	1 006	1 726	3 981	-2 255
	Mai	9 932	26 206	-16 274	7 079	19 419	-12 340	2 853	6 786	-3 934
	Jun	11 396	17 106	-5 710	8 591	10 514	-1 922	2 804	6 592	-3 788
	Jul	6 959	13 703	-6 745	5 240	8 691	-3 451	1 719	5 012	-3 293
	Ago	6 444	11 400	-4 956	4 506	7 277	-2 771	1 938	4 124	-2 186
	Set	5 609	13 343	-7 733	3 992	8 118	-4 126	1 617	5 225	-3 608
	Out	11 539	18 784	-7 245	9 550	11 543	-1 993	1 989	7 241	-5 252
	Nov	26 763	10 908	15 855	23 294	6 367	16 927	3 469	4 541	-1 072
	Dez	10 749	18 815	-8 065	8 095	11 506	-3 411	2 654	7 308	-4 654

	1	2	3	4	5	6	7	8	9
	Credit	Debit	Balance	Credit	Debit	Balance	Credit	Debit	Balance
	Total			Expenditures of embassies and consulates			Other government services		

C.1.3.1 RENDIMENTOS — INCOME

Fonte / Source: Banco de Portugal — 10^3 euros

		Total			De trabalho			De investimento								
								Directo			De carteira(1)			De outro investimento(1)		
		Crédito	Débito	Saldo	Crédito	Débito	Saldo	Crédito	Débito	Saldo	Crédito	Débito	Saldo	Crédito	Débito	Saldo
		1	2	3	4	5	6	7	8	9	10	11	12	13	14	15
99		3 997 956	5 666 364	-1 668 408	147 082	119 219	27 863	579 962	1 503 632	-923 669	1 548 963	1 735 151	-186 187	1 721 949	2 308 363	-586 414
00		5 201 213	7 718 166	-2 516 953	165 748	138 545	27 203	761 363	1 856 716	-1 095 352	1 822 491	2 285 738	-463 246	2 451 610	3 437 167	-985 558
01		5 613 897	9 109 380	-3 495 483	167 277	162 593	4 684	1 097 043	2 148 683	-1 051 640	1 772 119	2 173 005	-400 887	2 577 458	4 625 099	-2 047 641
00	Jul	421 712	508 453	-86 741	14 396	13 156	1 240	64 815	150 479	-85 664	164 066	161 505	2 561	178 435	183 313	-4 878
	Ago	483 943	578 469	-94 527	20 857	11 169	9 688	61 377	169 164	-107 787	157 327	168 040	-10 713	244 382	230 096	14 286
	Set	442 358	689 945	-247 587	12 782	11 586	1 196	63 039	145 804	-82 765	152 265	158 493	-6 228	214 272	374 062	-159 791
	Out	503 296	787 723	-284 427	14 559	12 581	1 977	61 477	145 822	-84 345	174 641	165 740	8 901	252 619	463 579	-210 961
	Nov	481 819	631 034	-149 215	15 393	12 490	2 904	62 172	141 465	-79 294	154 517	158 835	-4 318	249 737	318 243	-68 506
	Dez	503 206	706 825	-203 619	16 083	14 344	1 739	64 518	152 629	-88 111	151 038	147 871	3 167	271 566	391 981	-120 414
01	Jan	501 440	658 200	-156 760	13 344	15 831	-2 487	88 926	179 301	-90 375	150 258	141 712	8 546	248 912	321 356	-72 444
	Fev	478 613	683 029	-204 417	12 349	8 988	3 361	87 318	186 010	-98 692	138 190	142 561	-4 371	240 756	345 471	-104 714
	Mar	554 100	784 792	-230 693	15 380	13 248	2 133	120 704	178 272	-57 567	149 348	140 011	9 337	268 667	453 262	-184 595
	Abr	504 958	871 434	-366 477	12 422	11 701	721	86 916	192 974	-106 057	198 646	342 305	-143 658	206 973	324 456	-117 483
	Mai	476 911	772 931	-296 020	13 528	12 983	544	87 477	170 734	-83 257	167 390	267 281	-99 891	208 517	321 933	-113 416
	Jun	417 737	862 650	-444 913	14 162	15 284	-1 122	86 560	183 090	-96 530	150 357	275 319	-124 962	166 659	388 957	-222 298
	Jul	418 344	633 201	-214 857	21 720	13 211	8 509	89 340	177 380	-88 040	148 585	148 831	-246	158 699	293 779	-135 079
	Ago	466 147	660 337	-194 190	18 399	14 565	3 834	97 068	178 617	-81 549	131 440	143 045	-11 605	219 240	324 110	-104 870
	Set	408 527	761 425	-352 898	15 638	12 720	2 918	86 524	176 985	-90 461	133 294	136 675	-3 382	173 071	435 045	-261 973
	Out	393 241	795 723	-402 482	12 456	14 780	-2 325	91 350	173 352	-82 002	128 852	130 614	-1 763	160 583	476 976	-316 393
	Nov	453 113	612 790	-159 677	8 727	14 852	-6 126	86 472	169 289	-82 817	131 198	139 241	-8 044	226 717	289 408	-62 691
	Dez	540 767	1 012 867	-472 100	9 154	14 430	-5 276	88 388	182 680	-94 292	144 562	165 410	-20 848	298 664	650 347	-351 684

	1	2	3	4	5	6	7	8	9	10	11	12	13	14	15
	Credit	Debit	Balance	Credit	Debit	Balance	Credit	Debit	Balance	Credit	Debit	Balance	Credit	Debit	Balance
	Total			Compensation of employees			Direct			Portfolio			Other		
							Investment								

(1) Na sequência da alteração no tratamento estatístico dos "Activos de reserva", os rendimentos recebidos pelo Banco de Portugal passaram a estar registados, desde Janeiro de 1999, nas componentes "Rendimentos de Investimento de carteira" ou "Rendimentos de Outro investimento", consoante estejam associados a activos externos incluídos, respectivamente, em "Investimento de carteira" ou em "Outro investimento" e "Activos de reserva "./ As a result of the new statistical treatment of "Reserve assets", income received by the Banco de Portugal is recorded, since January 1999, under "Portfolio investment income" or "Other investment income", whether derived from external assets classified as, respectively, "Portfolio investment" or "Other investment" and "Reserve assets".

C.1.3.2 RENDIMENTOS DE INVESTIMENTO DIRECTO — DIRECT INVESTMENT INCOME

Fonte / Source: Banco de Portugal — 10^3 euros

		Total			De títulos de participação no capital						De títulos de dívida		
					Dividendos e lucros distribuídos			Lucros reinvestidos					
		Crédito	Débito	Saldo	Crédito	Débito	Saldo	Crédito	Débito	Saldo	Crédito	Débito	Saldo
		1	2	3	4	5	6	7	8	9	10	11	12
99		579 962	1 503 632	-923 669	162 646	395 418	-232 772	387 374	988 359	-600 985	29 942	119 854	-89 912
00		761 363	1 856 716	-1 095 352	178 014	998 263	-820 249	527 525	692 817	-165 292	55 825	165 636	-109 812
01		1 097 043	2 148 683	-1 051 640	280 570	1 054 755	-774 185	714 638	928 289	-213 651	101 836	165 639	-63 803
00	Jul	64 815	150 479	-85 664	15 012	106 739	-91 727	45 690	34 506	11 184	4 114	9 234	-5 121
	Ago	61 377	169 164	-107 787	324	17 254	-16 929	58 061	123 538	-65 477	2 991	28 372	-25 381
	Set	63 039	145 804	-82 765	10 520	60 548	-50 028	48 152	80 299	-32 146	4 367	4 957	-590
	Out	61 477	145 822	-84 345	46 719	65 482	-18 764	11 700	75 357	-63 657	3 058	4 983	-1 924
	Nov	62 172	141 465	-79 294	3 764	34 652	-30 888	54 871	106 030	-51 159	3 537	784	2 753
	Dez	64 518	152 629	-88 111	20 983	182 498	-161 515	37 470	-41 590	79 060	6 065	11 720	-5 655
01	Jan	88 926	179 301	-90 375	12 061	272 312	-260 251	70 792	-106 267	177 058	6 074	13 256	-7 182
	Fev	87 318	186 010	-98 692	5 966	13 561	-7 595	76 692	151 556	-74 864	4 660	20 893	-16 233
	Mar	120 704	178 272	-57 567	57 361	37 308	20 053	25 213	128 006	-102 793	38 130	12 957	25 173
	Abr	86 916	192 974	-106 057	24 334	47 232	-22 897	58 269	118 192	-59 923	4 314	27 551	-23 237
	Mai	87 477	170 734	-83 257	11 603	74 489	-62 886	71 480	90 282	-18 803	4 394	5 963	-1 569
	Jun	86 560	183 090	-96 530	55 618	77 967	-22 349	27 102	87 042	-59 940	3 840	18 081	-14 241
	Jul	89 340	177 380	-88 040	25 678	45 252	-19 574	57 464	119 820	-62 357	6 198	12 308	-6 109
	Ago	97 068	178 617	-81 549	9 206	44 892	-35 686	73 586	120 235	-46 649	14 277	13 490	787
	Set	86 524	176 985	-90 461	8 849	165 539	-156 690	73 657	-487	74 144	4 018	11 933	-7 915
	Out	91 350	173 352	-82 002	13 005	39 343	-26 337	69 797	126 644	-56 847	8 548	7 365	1 183
	Nov	86 472	169 289	-82 817	14 340	51 106	-36 765	69 165	113 810	-44 646	2 967	4 373	-1 406
	Dez	88 388	182 680	-94 292	42 548	185 754	-143 206	41 424	-20 544	61 968	4 416	17 470	-13 054

	1	2	3	4	5	6	7	8	9	10	11	12
	Credit	Debit	Balance	Credit	Debit	Balance	Credit	Debit	Balance	Credit	Debit	Balance
	Total			Dividends and profits distributed			Reinvested earnings			Income on debt		
				Income on equity								

C.1.3.3 RENDIMENTOS DE INVESTIMENTO DE CARTEIRA[1] — PORTFOLIO INVESTMENT INCOME

Fonte / Source: Banco de Portugal — 10^3 euros

		Total			De títulos de participação no capital			De títulos de dívida: Obrigações e outros títulos de dívida de longo prazo			De títulos de dívida: Instrumentos do mercado monetário		
		Crédito (1)	Débito (2)	Saldo (3)	Crédito (4)	Débito (5)	Saldo (6)	Crédito (7)	Débito (8)	Saldo (9)	Crédito (10)	Débito (11)	Saldo (12)
99		1 548 963	1 735 151	-186 187	125 092	181 705	-56 613	1 277 041	1 437 098	-160 057	146 830	116 347	30 483
00		1 822 491	2 285 738	-463 246	137 664	398 851	-261 187	1 339 649	1 761 233	-421 584	345 178	125 654	219 525
01		1 772 119	2 173 005	-400 887	151 301	436 853	-285 552	1 394 990	1 630 790	-235 800	225 828	105 362	120 465
00	Jul	164 066	161 505	2 561	19 592	0	19 592	114 677	149 860	-35 183	29 797	11 645	18 152
	Ago	157 327	168 040	-10 713	4 344	0	4 344	120 374	154 797	-34 423	32 609	13 243	19 366
	Set	152 265	158 493	-6 228	4 227	0	4 227	116 690	146 710	-30 019	31 348	11 784	19 564
	Out	174 641	165 740	8 901	22 225	0	22 225	119 662	155 100	-35 438	32 754	10 640	22 114
	Nov	154 517	158 835	-4 318	5 648	0	5 648	118 158	146 770	-28 612	30 711	12 065	18 646
	Dez	151 038	147 871	3 167	12 704	3 657	9 047	109 055	131 658	-22 603	29 278	12 556	16 723
01	Jan	150 258	141 712	8 546	15 909	0	15 909	109 707	131 791	-22 083	24 642	9 921	14 720
	Fev	138 190	142 561	-4 371	2 890	0	2 890	112 344	133 691	-21 346	22 956	8 870	14 086
	Mar	149 348	140 011	9 337	16 162	0	16 162	110 424	132 201	-21 778	22 762	7 810	14 952
	Abr	198 646	342 305	-143 658	54 819	191 664	-136 846	120 312	142 435	-22 123	23 516	8 205	15 310
	Mai	167 390	267 281	-99 891	23 586	117 004	-93 418	123 080	141 963	-18 883	20 724	8 314	12 410
	Jun	150 357	275 319	-124 962	7 570	123 908	-116 338	122 797	142 261	-19 464	19 989	9 150	10 839
	Jul	148 585	148 831	-246	8 798	0	8 798	120 874	137 103	-16 229	18 914	11 728	7 185
	Ago	131 440	143 045	-11 605	1 327	0	1 327	112 552	133 768	-21 216	17 561	9 276	8 285
	Set	133 294	136 675	-3 382	7 690	0	7 690	111 021	128 202	-17 181	14 583	8 474	6 110
	Out	128 852	130 614	-1 763	8 106	0	8 106	108 090	122 857	-14 767	12 656	7 757	4 898
	Nov	131 198	139 241	-8 044	1 375	0	1 375	116 575	131 930	-15 355	13 248	7 312	5 936
	Dez	144 562	165 410	-20 848	3 071	4 278	-1 207	127 213	152 588	-25 375	14 278	8 545	5 733

	1	2	3	4	5	6	7	8	9	10	11	12
	Credit	Debit	Balance	Credit	Debit	Balance	Credit	Debit	Balance	Credit	Debit	Balance
	Total			Income on equity			Bonds and notes			Money market instruments		
							Income on debt					

(1) Na sequência da alteração no tratamento estatístico dos "Activos de reserva", inclui, desde Janeiro 1999, os rendimentos recebidos pelo Banco de Portugal associados a activos externos registados em "Investimento de carteira"./As result of the new statistical treatment of "Reserve assets", it includes, since January 1999, income received by the Banco de Portugal derived from external assets classified as "Portfolio investment".

C.1.4.1 TRANSFERÊNCIAS CORRENTES — CURRENT TRANSFERS

Fonte / Source: Banco de Portugal — 10^3 euros

		Total		Públicas: Total		Públicas: Com a UE		Públicas: Outras		Privadas: Total		Privadas: Remessas de emigrantes/imigrantes		Privadas: Outras	
		Crédito (1)	Débito (2)	Crédito (3)	Débito (4)	Crédito (5)	Débito (6)	Crédito (7)	Débito (8)	Crédito (9)	Débito (10)	Crédito (11)	Débito (12)	Crédito (13)	Débito (14)
99		5 677 858	2 008 302	1 940 689	1 409 667	1 839 847	1 248 810	100 842	160 858	3 737 169	598 635	3 121 683	133 275	615 486	465 359
00		5 841 272	2 148 244	1 632 352	1 459 826	1 544 065	1 278 948	88 287	180 878	4 208 920	688 418	3 458 121	188 961	750 799	499 458
01		6 019 195	2 398 969	1 347 030	1 420 219	1 253 680	1 234 686	93 350	185 533	4 672 166	978 750	3 734 125	395 235	938 040	583 515
00	Jul	514 948	192 529	27 135	125 697	21 305	104 475	5 830	21 223	487 812	66 832	430 924	20 617	56 888	46 215
	Ago	429 107	179 384	52 445	122 129	46 224	109 837	6 220	12 293	376 662	57 255	318 700	21 456	57 963	35 799
	Set	457 850	128 455	123 785	70 793	120 133	54 466	3 652	16 327	334 065	57 662	283 265	20 466	50 800	37 196
	Out	497 419	171 058	129 951	115 179	123 128	98 760	6 823	16 419	367 468	55 880	309 996	18 325	57 472	37 554
	Nov	504 356	178 704	168 517	126 042	162 987	104 243	5 530	21 799	335 839	52 661	267 176	19 209	68 664	33 453
	Dez	649 429	230 352	233 308	179 673	226 930	158 586	6 378	21 086	416 121	50 680	303 434	12 786	112 686	37 893
01	Jan	651 949	230 367	308 415	161 421	299 305	153 516	9 110	7 906	343 534	68 946	265 823	15 754	77 711	53 191
	Fev	409 975	143 133	117 265	87 251	99 817	60 304	17 448	26 947	292 709	55 882	226 468	15 091	66 242	40 791
	Mar	441 260	189 059	94 453	125 609	88 920	104 579	5 533	21 030	346 807	63 451	274 022	19 344	72 785	44 106
	Abr	390 603	180 143	47 011	120 749	43 218	106 682	3 793	14 067	343 592	59 394	275 879	14 933	67 713	44 462
	Mai	428 635	217 762	52 971	117 098	47 706	105 472	5 266	11 626	375 663	100 664	303 386	24 692	72 277	75 972
	Jun	494 917	208 834	106 092	128 170	100 581	108 186	5 511	19 983	388 825	80 664	320 099	34 538	68 726	46 126
	Jul	673 169	214 639	77 945	129 764	61 504	109 636	16 440	20 128	595 225	84 876	515 098	40 076	80 126	44 799
	Ago	525 385	194 479	89 941	98 555	81 161	89 942	8 780	8 613	435 444	95 924	345 565	50 856	89 880	45 068
	Set	394 638	189 445	70 812	109 919	63 937	100 333	6 876	9 586	323 826	79 526	254 685	37 203	69 140	42 323
	Out	544 791	218 018	135 969	118 177	132 063	100 695	3 906	17 482	408 822	99 841	318 377	49 115	90 445	50 726
	Nov	492 140	209 210	113 086	118 732	108 080	96 103	5 006	22 628	379 054	90 478	296 312	43 165	82 741	47 313
	Dez	571 733	203 879	133 068	104 775	127 388	99 239	5 680	5 536	438 664	99 105	338 412	50 467	100 253	48 637

	1	2	3	4	5	6	7	8	9	10	11	12	13	14
	Credit	Debit	Credit	Debit	Credit	Debit	Credit	Debit	Credit	Debit	Credit	Debit	Credit	Debit
	Total		Total		With the EU		Other		Total		Emigrants' remittances		Other	
			Official						Private					

C.1.4.2 TRANSFERÊNCIAS CORRENTES - REMESSAS DE EMIGRANTES — EMIGRANTS' REMITTANCES

Fonte / Source: Banco de Portugal

10^3 euros

		Total	OCDE											Resto do Mundo		
			Total	União Europeia						Outros				Total	Brasil	Venezuela
				Total	Alemanha	Espanha	França	Luxemburgo	Reino Unido	Total	Canadá	EUA	Suiça			
		1	2	3	4	5	6	7	8	9	10	11	12	13	14	15
99		3 121 683	3 004 307	1 920 969	243 355	80 414	1 265 968	61 680	157 730	1 083 338	107 301	395 721	565 811	117 376	16 453	47 522
00		3 458 121	3 282 062	2 021 978	277 821	56 822	1 335 469	67 226	195 762	1 260 084	145 736	443 456	655 883	176 059	17 779	92 676
01		3 734 125	3 566 107	2 323 959	324 818	57 892	1 519 652	102 699	232 686	1 242 148	114 614	394 121	721 211	168 019	14 123	95 737
00	Jul	430 924	414 276	305 757	26 932	6 308	234 896	7 607	18 938	108 518	10 274	35 285	61 413	16 649	2 050	9 069
	Ago	318 700	301 955	198 249	21 362	3 566	144 607	5 009	16 835	103 706	15 843	43 599	42 730	16 745	1 541	8 172
	Set	283 265	271 358	132 472	22 429	1 946	82 714	4 535	15 428	138 886	17 109	44 884	75 838	11 907	1 654	5 089
	Out	309 996	295 730	163 907	23 191	4 176	100 994	5 790	22 855	131 823	11 868	44 645	74 524	14 266	1 163	6 817
	Nov	267 176	252 696	146 444	27 647	3 236	91 004	5 873	13 508	106 252	8 302	31 722	65 340	14 480	1 211	7 491
	Dez	303 434	288 433	168 275	22 243	2 798	116 147	12 360	10 339	120 158	6 597	32 319	80 693	15 002	609	7 317
01	Jan	265 823	249 926	162 958	26 155	3 179	110 734	7 130	10 967	86 967	8 000	26 631	51 675	15 897	1 789	8 752
	Fev	226 468	211 168	139 614	19 863	4 342	93 286	5 781	11 945	71 553	6 728	23 530	40 866	15 300	3 849	6 991
	Mar	274 022	258 491	172 120	25 807	6 214	97 458	10 094	26 159	86 371	8 580	30 436	46 709	15 531	1 141	8 088
	Abr	275 879	259 837	169 602	22 748	2 939	109 826	7 080	19 344	90 235	8 771	32 370	48 379	16 042	1 280	9 720
	Mai	303 386	287 592	172 685	30 714	4 145	103 079	7 132	21 000	114 907	14 140	39 504	59 829	15 794	940	9 831
	Jun	320 099	302 542	181 145	29 721	3 668	112 323	7 290	21 100	121 398	15 380	39 360	65 304	17 556	2 052	10 451
	Jul	515 098	499 541	360 500	37 886	4 682	266 801	18 621	22 385	139 042	13 306	38 500	86 401	15 557	894	9 205
	Ago	345 565	332 386	235 418	25 106	4 571	167 789	10 575	19 060	96 968	8 702	35 717	51 749	13 179	844	6 851
	Set	254 685	242 440	139 863	22 310	2 181	86 261	7 496	16 412	102 577	8 093	27 329	66 393	12 246	349	7 865
	Out	318 377	308 029	192 666	26 576	5 963	122 160	6 740	23 489	115 363	8 886	33 287	72 253	10 347	235	5 530
	Nov	296 312	288 256	182 775	26 902	8 418	113 043	5 943	20 033	105 481	9 015	33 205	61 422	8 056	252	4 825
	Dez	338 412	325 897	214 614	31 030	7 589	136 890	8 817	20 793	111 284	5 013	34 252	70 231	12 514	498	7 627

	1	2	3	4	5	6	7	8	9	10	11	12	13	14	15
	Total	Total	Total	Germany	Spain	France	Luxembourg	United Kingdom	Total	Canada	USA	Switzerland	Total	Brazil	Venezuela
			European Union						Other						
		OECD											Rest of the World		

C.1.5 BALANÇA DE CAPITAL — CAPITAL ACCOUNT

Fonte / Source: Banco de Portugal

10^3 euros

		Total			Transferências públicas			Transferências privadas			Aquisição / cedência de activos não produzidos não financeiros		
		Crédito	Débito	Saldo	Crédito	Débito	Saldo	Crédito	Débito	Saldo	Crédito	Débito	Saldo
		1	2	3	4	5	6	7	8	9	10	11	12
99		2 496 335	172 536	2 323 799	2 325 448	8 201	2 317 247	131 336	116 095	15 241	39 550	48 240	-8 690
00		1 854 165	184 380	1 669 785	1 673 217	24 011	1 649 206	120 915	117 975	2 940	60 033	42 394	17 639
01		1 430 338	234 786	1 195 551	1 260 204	53 330	1 206 874	138 716	131 057	7 659	31 417	50 400	-18 982
00	Jul	106 707	16 390	90 316	89 646	1 511	88 135	11 061	7 772	3 290	6 000	7 108	-1 108
	Ago	87 100	32 553	54 547	49 170	3 523	45 647	10 953	14 129	-3 176	26 978	14 901	12 076
	Set	412 419	14 612	397 807	402 117	729	401 388	6 917	10 856	-3 940	3 385	3 026	359
	Out	142 911	14 156	128 754	129 393	1 059	128 334	11 722	10 355	1 367	1 796	2 743	-947
	Nov	127 485	26 459	101 026	119 067	13 482	105 585	8 219	10 233	-2 014	200	2 744	-2 545
	Dez	482 644	12 282	470 362	473 293	1 559	471 734	8 665	9 277	-612	686	1 446	-760
01	Jan	14 400	20 173	-5 773	1 637	2 850	-1 213	8 553	11 454	-2 902	4 210	5 869	-1 659
	Fev	48 096	10 339	37 757	36 368	934	35 434	8 163	8 481	-318	3 564	923	2 641
	Mar	48 492	22 284	26 208	36 286	8 569	27 717	12 106	12 569	-463	99	1 146	-1 046
	Abr	15 846	20 062	-4 216	4 071	987	3 083	10 960	11 231	-271	815	7 844	-7 029
	Mai	96 954	18 747	78 207	77 165	7 270	69 895	11 995	10 501	1 494	7 795	977	6 818
	Jun	97 807	18 159	79 648	82 229	2 185	80 044	12 479	10 074	2 405	3 099	5 900	-2 800
	Jul	266 774	23 741	243 033	248 863	3 157	245 706	15 171	10 538	4 633	2 740	10 046	-7 306
	Ago	102 387	30 326	72 061	84 289	8 788	75 500	13 072	12 706	365	5 027	8 831	-3 804
	Set	104 573	17 220	87 353	93 921	3 427	90 494	9 054	11 759	-2 705	1 598	2 034	-436
	Out	207 163	17 298	189 865	193 230	2 115	191 115	13 119	12 272	847	814	2 911	-2 098
	Nov	62 993	17 695	45 298	50 114	4 588	45 526	12 412	10 095	2 317	468	3 013	-2 545
	Dez	364 852	18 742	346 110	352 031	8 459	343 572	11 633	9 376	2 257	1 187	907	281

	1	2	3	4	5	6	7	8	9	10	11	12
	Credit	Debit	Balance	Credit	Debit	Balance	Credit	Debit	Balance	Credit	Debit	Balance
	Total			Official transfers			Private transfers			Acquisition / disposal of non-produced, non-financial assets		

C.1.6 TRANSFERÊNCIAS COM A UNIÃO EUROPEIA[1] — TRANSFERS WITH THE EUROPEAN UNION[1]

Fonte / Source: Banco de Portugal — 10^3 euros

		Correntes									De capital					Saldo
		Créditos						Débitos			Créditos					
		Reembolsos	FEOGA-Garantia	FEOGA - Orientação	FEDER	FSE	Outros recebimentos	Contribuição financeira	Direitos aduaneiros e direitos niveladores agrícolas	Outros	Fundo de Coesão	FEDER	PEDIP	FEOGA-Orientação	Outros recebimentos	
		1	2	3	4	5	6	7	8	9	10	11	12	13	14	15
99		71 201	653 315	77 096	265 122	609 730	163 384	1 062 682	181 791	4 336	480 478	1 502 357	0	308 384	13 658	2 895 914
00		21 379	652 840	63 350	222 308	508 581	75 608	1 094 840	178 996	5 112	116 467	1 259 744	0	253 400	42 609	1 937 338
01		8 722	874 809	7 945	138 842	182 038	41 323	1 066 366	163 869	4 451	441 598	785 860	0	31 780	58	1 278 290
00	Jul	0	4 400	0	14 644	0	2 261	87 299	17 052	124	6 649	82 981	0	0	0	6 461
	Ago	7	32 370	121	6 716	0	7 011	91 759	18 031	47	10 450	38 060	0	482	0	-14 621
	Set	21 274	21 610	6 068	64 598	5 931	651	39 112	15 280	74	11 698	366 056	0	24 272	0	467 692
	Out	12	55 330	7 141	16 497	22 772	21 376	84 307	14 354	98	20	93 482	0	28 564	6 959	153 394
	Nov	0	32 390	13 043	4 895	104 763	7 897	91 759	12 411	74	31 268	27 736	0	52 171	7 766	177 686
	Dez	0	17 990	23 383	64 896	108 323	12 339	142 286	14 343	1 957	3 546	367 742	0	93 531	8 384	541 547
01	Jan	0	219 886	0	283	70 072	9 064	138 913	14 405	198	0	1 606	0	0	0	147 395
	Fev	0	91 270	1 364	1 071	4 693	1 419	44 992	14 621	690	24 804	6 071	0	5 455	0	75 843
	Mar	0	82 513	0	2 450	0	3 958	91 722	12 745	112	22 401	13 882	0	0	0	20 624
	Abr	0	34 239	0	382	8 006	591	91 722	14 231	729	1 841	2 165	0	0	0	-59 457
	Mai	0	45 319	0	161	1 377	849	91 722	13 675	76	77 164	0	0	0	0	19 397
	Jun	0	88 750	0	5 146	278	6 407	93 736	14 007	442	53 037	29 160	0	0	0	74 592
	Jul	0	26 430	0	34 194	471	410	92 135	16 595	906	55 058	193 766	0	0	0	200 693
	Ago	8 722	49 623	0	6 024	5 375	11 417	73 072	16 803	67	50 109	34 134	0	0	0	75 463
	Set	0	29 215	4 214	9 800	18 613	2 096	86 515	13 502	316	21 168	55 531	0	16 854	58	57 214
	Out	0	57 206	746	31 717	40 702	1 692	88 807	11 713	175	10 329	179 728	0	2 984	0	224 409
	Nov	0	71 797	0	1 891	32 451	1 941	86 515	9 376	212	39 276	10 717	0	0	0	61 969
	Dez	0	78 563	1 622	45 723	0	1 480	86 515	12 196	528	86 411	259 099	0	6 488	0	380 147

	1	2	3	4	5	6	7	8	9	10	11	12	13	14	15
	Reimbursements	EAGGF-Guarantee	EAGGF-Guidance	ERDF	ESF	Other receipts	Financial contribution	Customs and levelling duties	Other	Social cohesion fund	ERDF	PEDIP	EAGGF-Guidance	Other receipts	Balance
	Credits						Debits			Credits					
	Current									Capital					

(1) Inclui rubricas da Balança Corrente e da Balança de Capital. / Includes Current and Capital accounts items.

C.1.7 BALANÇA DE PAGAMENTOS TECNOLÓGICA[1] — TECHNOLOGICAL BALANCE OF PAYMENTS[1]

Fonte / Source: Banco de Portugal — 10^3 euros

		Total			Direitos de utilização e Propriedade industrial			Serviços de assistência técnica			Serviços de investigação e desenvolvimento			Outros serviços de natureza técnica		
		Crédito	Débito	Saldo	Crédito	Débito	Saldo	Crédito	Débito	Saldo	Crédito	Débito	Saldo	Crédito	Débito	Saldo
		1	2	3	4	5	6	7	8	9	10	11	12	13	14	15
99		291 190	771 384	-480 194	61 566	310 408	-248 842	112 017	230 691	-118 674	16 618	19 777	-3 160	100 989	210 508	-109 519
00		319 558	734 781	-415 224	90 364	314 508	-224 144	105 944	216 221	-110 278	14 878	14 698	180	108 372	189 354	-80 982
01		305 282	648 625	-343 343	57 508	294 345	-236 836	126 332	164 128	-37 795	15 968	10 208	5 759	105 474	179 944	-74 470
00	Jul	25 110	59 248	-34 138	8 606	30 436	-21 830	9 823	12 074	-2 251	1 058	1 020	37	5 623	15 717	-10 094
	Ago	44 870	61 148	-16 278	28 444	35 745	-7 301	6 803	9 848	-3 045	1 130	1 517	-387	8 494	14 039	-5 544
	Set	20 486	45 062	-24 576	4 626	15 455	-10 829	6 753	16 385	-9 631	1 095	2 091	-996	8 012	11 131	-3 120
	Out	31 103	57 863	-26 760	3 776	25 884	-22 108	17 887	13 089	4 798	638	670	-31	8 802	18 221	-9 419
	Nov	21 799	43 569	-21 770	2 089	20 960	-18 871	7 574	9 089	-1 515	871	659	211	11 265	12 861	-1 596
	Dez	46 215	75 819	-29 604	2 695	25 817	-23 122	18 289	24 501	-6 212	2 267	2 384	-117	22 964	23 118	-153
01	Jan	19 290	67 754	-48 464	5 832	31 048	-25 217	6 578	14 885	-8 307	851	1 435	-584	6 030	20 386	-14 356
	Fev	22 240	44 228	-21 988	5 572	19 635	-14 063	7 098	6 470	628	1 589	798	791	7 981	17 325	-9 344
	Mar	19 010	58 248	-39 238	2 076	20 290	-18 214	8 635	19 162	-10 527	1 317	1 878	-561	6 982	16 918	-9 936
	Abr	41 853	57 120	-15 266	2 590	33 660	-31 071	29 754	10 333	19 421	1 747	221	1 526	7 762	12 905	-5 143
	Mai	38 440	50 101	-11 661	10 249	31 121	-20 872	19 936	5 808	14 127	851	850	2	7 404	12 322	-4 918
	Jun	20 902	56 115	-35 214	4 786	23 464	-18 677	5 230	21 084	-15 854	967	729	238	9 918	10 839	-921
	Jul	20 562	55 123	-34 561	5 339	26 834	-21 495	5 074	7 245	-2 171	590	393	196	9 560	20 651	-11 091
	Ago	26 126	53 169	-27 043	6 819	33 440	-26 621	8 436	7 222	1 215	843	310	533	10 028	12 198	-2 170
	Set	22 763	44 313	-21 549	5 451	14 461	-9 010	7 965	15 344	-7 379	1 364	538	826	7 984	13 970	-5 986
	Out	27 442	45 248	-17 806	2 818	26 586	-23 768	9 071	6 165	2 906	1 898	588	1 310	13 655	11 909	1 745
	Nov	22 280	60 530	-38 250	2 822	20 289	-17 467	8 263	23 916	-15 654	2 163	1 073	1 090	9 032	15 252	-6 220
	Dez	24 374	56 676	-32 302	3 156	13 518	-10 362	10 290	26 492	-16 202	1 788	1 397	392	9 140	15 270	-6 130

	1	2	3	4	5	6	7	8	9	10	11	12	13	14	15
	Credit	Debit	Balance	Credit	Debit	Balance	Credit	Debit	Balance	Credit	Debit	Balance	Credit	Debit	Balance
	Total			Royalties and license fees and Industrial property			Technical assistence services			Research and development services			Other technical services		

(1) De acordo com a metodologia da OCDE incorpora rubricas da Balança corrente e da Balança de capital. / According to OECD methodologies includes Current and Capital accounts items.

C.2.1 BALANÇA FINANCEIRA[a]
Principais componentes
Valores líquidos

FINANCIAL ACCOUNT[a]
Main items
Net figures

Fonte / Source: Banco de Portugal

10^3 euros

		Total	Investimento directo		Investimento de carteira		Derivados financeiros	Outro investimento		Activos de reserva
			De Portugal no exterior	Do exterior em Portugal	Activos	Passivos		Activos	Passivos	
		1	2	3	4	5	6	7	8	9
99		8 389 191	-2 973 876	1 157 808	-6 081 691	9 489 855	189 128	361 813	6 538 104	-291 949
00		11 727 654	-7 759 693	7 004 871	-5 040 325	2 962 279	338 391	-11 113 342	25 740 583	-405 109
01		11 429 331	-5 708 724	3 633 590	-6 749 560	7 485 281	284 312	-2 533 612	15 987 814	-969 770
00	Jul	-126 304	-400 498	1 716 702	-550 749	690 515	-28 131	-4 781 260	3 348 761	-121 644
	Ago	1 423 820	137 316	116 306	-1 537 915	596 353	49 641	4 653 677	-2 421 743	-169 815
	Set	989 477	-565 436	403 838	504 391	-1 641 160	162 696	306 786	1 780 031	38 331
	Out	-19 705	-414 164	-18 271	-531 776	1 272 533	-8 414	-1 153 222	838 630	-5 021
	Nov	-542 182	-1 703 452	45 840	-889 468	347 876	-27 726	-2 856 230	4 455 201	85 777
	Dez	-200 325	-675 779	1 165 523	-459 093	144 262	-10 837	-1 654 012	1 694 706	-405 095
01	Jan	1 316 968	-313 041	62 340	-373 457	-395 439	75 556	744 372	1 639 200	-122 563
	Fev	1 226 441	-237 189	310 071	-982 454	923 180	49 802	-1 734 131	2 880 750	16 412
	Mar	1 536 154	-2 089 178	302 984	-434 313	-84 846	12 604	2 831 735	843 196	153 973
	Abr	624 752	-117 234	329 563	-808 236	348 841	-53 271	2 244 357	-1 326 316	7 049
	Mai	1 277 145	-295 393	264 981	-214 848	757 398	121 530	-3 279 900	3 946 581	-23 204
	Jun	392 490	-391 374	-21 595	-573 361	1 123 930	2 590	-1 470 354	1 870 816	-148 162
	Jul	-232 073	-378 164	488 696	-517 790	1 107 370	-16 510	-3 877 350	3 240 645	-278 969
	Ago	704 533	-843 069	323 191	539 530	56 161	-53 595	2 737 554	-1 764 430	-290 810
	Set	1 183 183	3 616	-98 995	-677 966	1 408 708	-11 172	1 546 585	-1 023 173	35 580
	Out	1 402 727	-330 015	567 968	-822 501	753 686	-59 783	-2 845 155	4 008 208	130 320
	Nov	1 619 841	-213 766	167 241	-859 028	122 651	100 311	-366 390	2 893 031	-224 208
	Dez	377 170	-503 916	937 145	-1 025 134	1 363 641	116 249	935 065	-1 220 693	-225 186

	1	2	3	4	5	6	7	8	9
	Total	Portuguese investment abroad	Foreign investment in Portugal	Assets	Liabilities	Financial derivatives	Assets	Liabilities	Reserve assets
		Direct investment		Portfolio investment			Other investment		

C.2.1 BALANÇA FINANCEIRA[a]
Principais componentes
Valores líquidos

FINANCIAL ACCOUNT[a]
Main items
Net figures

Fonte / Source: Banco de Portugal

10^6 escudos

		Total	Investimento directo		Investimento de carteira		Derivados financeiros	Outro investimento		Activos de reserva
			De Portugal no exterior	Do exterior em Portugal	Activos	Passivos		Activos	Passivos	
		1	2	3	4	5	6	7	8	9
99		1 681 882	-596 209	232 120	-1 219 270	1 902 545	37 917	72 537	1 310 772	-58 531
00		2 351 184	-1 555 679	1 404 351	-1 010 494	593 884	67 841	-2 228 025	5 160 524	-81 217
01		2 291 375	-1 144 496	728 469	-1 353 165	1 500 664	56 999	-507 944	3 205 269	-194 421
00	Jul	-25 322	-80 293	344 168	-110 415	138 436	-5 640	-958 557	671 366	-24 387
	Ago	285 450	27 529	23 317	-308 324	119 558	9 952	932 978	-485 516	-34 045
	Set	198 372	-113 360	80 962	101 121	-329 023	32 618	61 505	356 864	7 685
	Out	-3 950	-83 032	-3 663	-106 611	255 120	-1 687	-231 200	168 130	-1 007
	Nov	-108 698	-341 511	9 190	-178 322	69 743	-5 558	-572 623	893 188	17 197
	Dez	-40 162	-135 481	233 666	-92 040	28 922	-2 173	-331 600	339 758	-81 214
01	Jan	264 028	-62 759	12 498	-74 871	-79 278	15 148	149 233	328 630	-24 572
	Fev	245 879	-47 552	62 164	-196 964	185 081	9 984	-347 662	577 539	3 290
	Mar	307 971	-418 843	60 743	-87 072	-17 010	2 527	567 712	169 046	30 869
	Abr	125 252	-23 503	66 071	-162 037	69 936	-10 680	449 953	-265 903	1 413
	Mai	256 044	-59 221	53 124	-43 073	151 845	24 365	-657 561	791 218	-4 652
	Jun	78 687	-78 463	-4 329	-114 949	225 328	519	-294 779	375 065	-29 704
	Jul	-46 527	-75 815	97 975	-103 808	222 008	-3 310	-777 339	649 691	-55 928
	Ago	141 246	-169 020	64 794	108 166	11 259	-10 745	548 830	-353 736	-58 302
	Set	237 207	725	-19 847	-135 920	282 421	-2 240	310 063	-205 128	7 133
	Out	281 222	-66 162	113 867	-164 897	151 101	-11 985	-570 402	803 573	26 127
	Nov	324 749	-42 856	33 529	-172 220	24 589	20 111	-73 455	580 001	-44 950
	Dez	75 616	-101 026	187 881	-205 521	273 385	23 306	187 464	-244 727	-45 146

	1	2	3	4	5	6	7	8	9
	Total	Portuguese investment abroad	Foreign investment in Portugal	Assets	Liabilities	Financial derivatives	Assets	Liabilities	Reserve assets
		Direct investment		Portfolio investment			Other investment		

C.2.1 BALANÇA FINANCEIRA[a]
Principais componentes
Valores líquidos

FINANCIAL ACCOUNT[a]
Main items
Net figures

Fonte / Source: Banco de Portugal

10^3 dólares

		Total	Investimento directo		Investimento de carteira		Derivados financeiros	Outro investimento		Activos de reserva
			De Portugal no exterior	Do exterior em Portugal	Activos	Passivos		Activos	Passivos	
		1	2	3	4	5	6	7	8	9
99		8 792 331	-3 093 303	1 267 887	-6 676 529	10 015 063	199 145	453 136	6 903 298	-276 365
00		11 194 168	-7 174 256	6 588 413	-4 619 989	2 856 514	312 541	-10 272 543	23 884 545	-381 057
01		10 330 792	-5 129 095	3 247 892	-6 049 428	6 630 696	255 233	-1 975 682	14 203 052	-851 875
00	Jul	-118 688	-376 348	1 613 185	-517 539	648 877	-26 435	-4 492 950	3 146 831	-114 309
	Ago	1 287 275	124 148	105 152	-1 390 429	539 163	44 880	4 207 389	-2 189 498	-153 530
	Set	862 923	-493 117	352 187	439 879	-1 431 256	141 887	267 548	1 552 365	33 429
	Out	-16 851	-354 193	-15 626	-454 775	1 088 270	-7 195	-986 236	717 196	-4 294
	Nov	-464 325	-1 458 836	39 258	-761 740	297 921	-23 744	-2 446 076	3 815 434	73 459
	Dez	-179 752	-606 376	1 045 824	-411 944	129 446	-9 724	-1 484 145	1 520 660	-363 492
01	Jan	1 235 711	-293 726	58 494	-350 415	-371 040	70 894	698 444	1 538 062	-115 001
	Fev	1 130 411	-218 617	285 792	-905 528	850 895	45 902	-1 598 348	2 655 187	15 127
	Mar	1 397 132	-1 900 108	275 564	-395 008	-77 168	11 464	2 575 463	766 886	140 039
	Abr	557 279	-104 573	293 970	-720 947	311 167	-47 518	2 001 966	-1 183 074	6 288
	Mai	1 116 480	-258 232	231 647	-187 820	662 117	106 242	-2 867 289	3 450 101	-20 285
	Jun	334 872	-333 920	-18 425	-489 192	958 937	2 210	-1 254 506	1 596 180	-126 412
	Jul	-199 745	-325 486	420 620	-445 662	953 113	-14 210	-3 337 235	2 789 223	-240 109
	Ago	634 432	-759 184	291 034	485 847	50 573	-48 262	2 465 168	-1 588 869	-261 875
	Set	1 077 998	3 295	-90 194	-617 695	1 283 474	-10 179	1 409 094	-932 213	32 417
	Out	1 270 731	-298 961	514 522	-745 104	682 764	-54 157	-2 577 426	3 631 035	118 057
	Nov	1 438 905	-189 888	148 560	-763 075	108 951	89 106	-325 465	2 569 880	-199 164
	Dez	336 586	-449 695	836 308	-914 830	1 216 913	103 741	834 452	-1 089 346	-200 956

	1	2	3	4	5	6	7	8	9
	Total	Portuguese investment abroad	Foreign investment in Portugal	Assets	Liabilities	Financial derivatives	Assets	Liabilities	Reserve assets
		Direct investment		Portfolio investment			Other investment		

C.2.2.1 INVESTIMENTO DIRECTO DE PORTUGAL NO EXTERIOR (continua)
Por tipo de operação

PORTUGUESE DIRECT INVESTMENT ABROAD (to be continued)
By type of operation

Fonte / Source: Banco de Portugal

10^3 euros

		Total			No capital de empresas											
					Total			Constituição de empresas			Aumento de capital[1]			Aquisição de quotas / acções		
		Crédito	Débito	Saldo	Crédito	Débito	Saldo	Crédito	Débito	Saldo	Crédito	Débito	Saldo	Crédito	Débito	Saldo
		1	2	3	4	5	6	7	8	9	10	11	12	13	14	15
99		7 210 706	10 184 582	-2 973 876	1 653 032	4 071 243	-2 418 211	5 112	127 662	-122 550	42 130	2 709 575	-2 667 445	1 605 791	1 234 006	371 785
00		5 688 831	13 448 524	-7 759 693	1 243 750	8 864 984	-7 621 234	2 776	168 847	-166 071	41 637	1 786 309	-1 744 672	1 199 336	6 909 827	-5 710 491
01		3 639 604	9 348 328	-5 708 724	2 413 278	4 710 131	-2 296 853	13 549	805 871	-792 323	320 978	1 912 902	-1 591 924	2 078 751	1 991 358	87 393
00	Jul	326 990	727 488	-400 498	45 128	165 175	-120 047	0	4 378	-4 378	0	91 829	-91 829	45 128	68 968	-23 840
	Ago	404 843	267 527	137 316	215 452	87 867	127 585	0	2 149	-2 149	12 864	9 292	3 572	202 588	76 426	126 162
	Set	39 883	605 319	-565 436	113	213 830	-213 717	0	1 737	-1 737	40	101 147	-101 107	73	110 946	-110 873
	Out	102 089	516 253	-414 164	965	404 010	-403 045	0	11 566	-11 566	0	375 941	-375 941	965	16 504	-15 539
	Nov	23 047	1 726 499	-1 703 452	2 690	493 307	-490 616	0	47 489	-47 489	10	310 490	-310 480	2 680	135 328	-132 647
	Dez	2 462 812	3 138 591	-675 779	853 756	2 611 763	-1 758 006	0	3 771	-3 771	0	472 439	-472 439	853 756	2 135 552	-1 281 796
01	Jan	43 208	356 249	-313 041	7	160 129	-160 122	0	287	-287	0	124 520	-124 520	7	35 322	-35 314
	Fev	58 657	295 846	-237 189	136	158 048	-157 912	0	1 134	-1 134	0	7 403	-7 403	136	149 510	-149 374
	Mar	75 918	2 165 097	-2 089 178	0	53 444	-53 444	0	360	-360	0	36 886	-36 886	0	16 199	-16 199
	Abr	1 628 390	1 745 624	-117 234	1 561 908	1 613 424	-51 516	0	770 442	-770 442	0	12 332	-12 332	1 561 908	830 650	731 258
	Mai	44 678	340 071	-295 393	8 712	181 926	-173 214	0	3 424	-3 424	8 580	171 549	-162 969	132	6 953	-6 820
	Jun	301 631	693 005	-391 374	219 279	427 859	-208 580	0	752	-752	20 846	147 709	-126 864	198 434	279 397	-80 964
	Jul	365 290	743 455	-378 164	291 849	611 085	-319 236	0	737	-737	285 032	398 071	-113 039	6 816	212 277	-205 460
	Ago	109 663	952 732	-843 069	2 764	782 704	-779 940	0	13 128	-13 128	3	536 024	-536 021	2 761	233 553	-230 792
	Set	483 378	479 762	3 616	261 705	49 860	211 845	0	153	-153	0	9 593	-9 593	261 705	40 114	221 591
	Out	86 497	416 513	-330 015	8 072	198 927	-190 855	0	249	-249	6 085	71 409	-65 325	1 987	127 268	-125 281
	Nov	37 829	251 595	-213 766	14 757	78 111	-63 354	13 509	13 748	-239	10	18 054	-18 044	1 238	46 309	-45 071
	Dez	404 464	908 381	-503 916	44 088	394 614	-350 526	40	1 458	-1 418	422	379 349	-378 927	43 626	13 807	29 819

	1	2	3	4	5	6	7	8	9	10	11	12	13	14	15
	Credit	Debit	Balance	Credit	Debit	Balance	Credit	Debit	Balance	Credit	Debit	Balance	Credit	Debit	Balance
	Total			Total			Establishment of new companies			Equity increases[1]			Total / partial purchase of establishments		
				Equity capital											

(1) Inclui as prestações suplementares de capital. / Includes additional capital.

C.2.2.1 INVESTIMENTO DIRECTO DE PORTUGAL NO EXTERIOR (continuação)
Por tipo de operação

PORTUGUESE DIRECT INVESTMENT ABROAD (continued)
By type of operation

Fonte / Source: Banco de Portugal

10^3 euros

		Lucros reinvestidos[1]			Créditos, empréstimos e suprimentos						Operações sobre imóveis[2]			Outros		
					de longo prazo			de curto prazo								
		Crédito	Débito	Saldo	Crédito	Débito	Saldo	Crédito	Débito	Saldo	Crédito	Débito	Saldo	Crédito	Débito	Saldo
		16	17	18	19	20	21	22	23	24	25	26	27	28	29	30
99		168 256	555 630	-387 374	5 264 085	5 313 877	-49 792	117 586	132 486	-14 900	7 608	50 318	-42 711	138	61 027	-60 889
00		191 120	718 645	-527 525	4 099 445	3 537 931	561 515	139 235	125 727	13 508	8 496	53 977	-45 480	6 785	147 262	-140 477
01		279 767	994 405	-714 638	785 612	3 437 351	-2 651 739	144 681	57 676	87 005	7 007	68 977	-61 970	9 260	79 789	-70 529
00	Jul	13 578	59 268	-45 690	267 443	491 608	-224 164	601	3 772	-3 171	238	4 387	-4 150	2	3 278	-3 276
	Ago	12 543	70 604	-58 061	173 315	75 479	97 836	1 432	14 927	-13 495	1 920	5 820	-3 900	183	12 831	-12 649
	Set	13 163	61 316	-48 152	25 636	321 140	-295 504	716	2 459	-1 743	255	3 450	-3 195	0	3 124	-3 124
	Out	34 688	46 388	-11 700	64 060	58 837	5 223	2 069	967	1 102	308	3 988	-3 681	0	2 062	-2 062
	Nov	12 677	67 548	-54 871	6 327	1 149 378	-1 143 051	902	4 426	-3 524	450	2 297	-1 847	0	9 543	-9 543
	Dez	15 646	53 116	-37 470	1 588 742	462 332	1 126 410	4 206	0	4 206	421	5 526	-5 104	40	5 855	-5 815
01	Jan	18 392	89 183	-70 792	3 645	83 861	-80 216	17 710	10 782	6 928	2	6 084	-6 082	3 452	6 209	-2 757
	Fev	17 996	94 688	-76 692	31 631	36 386	-4 756	3 035	205	2 830	594	3 382	-2 788	5 266	3 138	2 128
	Mar	41 497	66 710	-25 213	33 912	2 024 837	-1 990 925	70	6 488	-6 419	393	9 185	-8 792	47	4 432	-4 385
	Abr	20 511	78 780	-58 269	40 181	30 247	9 934	5 280	11 339	-6 059	460	10 853	-10 392	49	981	-932
	Mai	18 344	89 824	-71 480	17 047	54 759	-37 712	0	1 486	-1 486	569	4 731	-4 163	6	7 345	-7 339
	Jun	39 882	66 984	-27 102	34 209	179 793	-145 585	7 813	8 961	-1 148	408	2 695	-2 287	40	6 713	-6 673
	Jul	20 677	78 141	-57 464	44 279	42 221	2 058	7 933	102	7 832	553	7 015	-6 463	0	4 891	-4 891
	Ago	18 200	91 786	-73 586	6 078	59 749	-53 671	81 375	8 173	73 202	1 189	3 468	-2 279	58	6 853	-6 795
	Set	18 195	91 852	-73 657	201 259	329 249	-127 990	2 127	78	2 049	42	3 596	-3 554	50	5 127	-5 077
	Out	18 460	88 257	-69 797	51 179	96 203	-45 024	7 414	9 013	-1 599	1 262	10 973	-9 711	111	13 141	-13 030
	Nov	18 503	87 668	-69 165	3 722	66 282	-62 560	46	1 049	-1 004	686	3 746	-3 060	115	14 739	-14 624
	Dez	29 110	70 534	-41 424	318 471	433 764	-115 293	11 879	0	11 879	850	3 249	-2 399	67	6 219	-6 153

	16	17	18	19	20	21	22	23	24	25	26	27	28	29	30
	Credit	Debit	Balance	Credit	Debit	Balance	Credit	Debit	Balance	Credit	Debit	Balance	Credit	Debit	Balance
	Reinvested earnings[1]			Long-term			Short-term			Real estate[2]			Other		
				Loans and additional capital											

(1) Estimativa mensal calculada pelo Banco de Portugal com base nos últimos dados anuais disponíveis obtidos através dos Inquéritos ao Investimento Directo. / Estimated monthly by Banco de Portugal based on the available annual figures obtained from the Direct Investment Surveys.
(2) Inclui as operações de investimento imobiliário realizadas por particulares. / Includes real estate investment made by private individuals.

C.2.2.2 INVESTIMENTO DIRECTO DE PORTUGAL NO EXTERIOR (continua)
Por sector de actividade da empresa residente

PORTUGUESE DIRECT INVESTMENT ABROAD (to be continued)
By economic activity of the resident company

Fonte / Source: Banco de Portugal

10^3 euros

		Agricultura, caça, silvicultura e pesca			Indústrias extractivas			Indústrias transformadoras			Produção e distribuição de electricidade, gás e água			Construção		
		Crédito	Débito	Saldo	Crédito	Débito	Saldo	Crédito	Débito	Saldo	Crédito	Débito	Saldo	Crédito	Débito	Saldo
		1	2	3	4	5	6	7	8	9	10	11	12	13	14	15
99		340	1 418	-1 078	2 274	2 944	-670	106 227	236 008	-129 781	3 160	15 839	-12 679	8 835	70 149	-61 314
00		4 725	5 291	-566	23 562	3 161	20 401	58 800	487 930	-429 131	35 483	12 683	22 800	13 726	96 179	-82 452
01		6 337	6 573	-236	33 388	1 273	32 115	101 698	197 507	-95 809	54 265	18 364	35 902	18 145	70 422	-52 277
00	Jul	364	30	334	1 874	261	1 614	2 396	29 860	-27 463	3 407	996	2 411	3 671	7 059	-3 389
	Ago	364	396	-32	1 874	1 085	789	2 577	33 496	-30 920	2 351	996	1 355	136	12 407	-12 271
	Set	364	70	294	1 874	179	1 696	2 830	13 052	-10 222	3 723	996	2 727	1 175	4 890	-3 714
	Out	412	67	346	2 025	7	2 018	6 078	20 439	-14 361	2 351	996	1 355	199	13 937	-13 739
	Nov	364	2 241	-1 877	1 874	427	1 448	5 883	9 375	-3 493	3 938	996	2 942	1 366	13 194	-11 828
	Dez	373	1 453	-1 081	2 273	10	2 263	5 793	35 482	-29 689	2 351	1 518	833	3 493	4 046	-554
01	Jan	527	189	339	3 067	0	3 067	19 382	29 712	-10 331	4 928	1 415	3 513	460	4 078	-3 617
	Fev	521	970	-449	2 864	0	2 864	6 485	9 298	-2 813	3 327	1 410	1 917	496	6 789	-6 293
	Mar	562	2 880	-2 318	2 652	475	2 177	3 532	11 771	-8 239	3 327	2 852	475	80	5 858	-5 778
	Abr	515	283	232	2 652	433	2 219	8 678	19 530	-10 852	3 327	1 410	1 917	535	10 251	-9 716
	Mai	515	76	439	2 652	76	2 576	4 390	24 512	-20 121	3 679	1 410	2 269	797	8 186	-7 389
	Jun	559	465	94	2 652	79	2 573	12 339	25 925	-13 586	3 327	1 410	1 917	8 469	3 254	5 215
	Jul	532	363	169	3 221	2	3 218	8 979	16 463	-7 484	8 194	1 410	6 785	4 029	3 596	432
	Ago	521	63	459	2 871	0	2 871	15 367	15 565	-199	6 277	1 410	4 868	268	4 103	-3 836
	Set	519	396	124	2 801	0	2 801	4 901	8 406	-3 505	4 967	1 410	3 557	200	5 268	-5 068
	Out	515	44	471	2 652	127	2 525	10 804	15 657	-4 853	3 327	1 410	1 917	665	5 825	-5 161
	Nov	515	216	299	2 652	80	2 572	3 412	7 594	-4 183	5 172	1 410	3 763	1 648	4 321	-2 673
	Dez	536	629	-93	2 652	0	2 652	3 429	13 074	-9 645	4 414	1 410	3 005	498	8 892	-8 394

	1	2	3	4	5	6	7	8	9	10	11	12	13	14	15
	Credit	Debit	Balance	Credit	Debit	Balance	Credit	Debit	Balance	Credit	Debit	Balance	Credit	Debit	Balance
	Agriculture, hunting, forestry and fishing			Mining and quarrying			Manufacturing			Production and distribution of electricity, gas and water			Construction		

C.2.2.2 INVESTIMENTO DIRECTO DE PORTUGAL NO EXTERIOR (continuação)
Por sector de actividade da empresa residente

PORTUGUESE DIRECT INVESTMENT ABROAD (continued)
By economic activity of the resident company

Fonte / Source: Banco de Portugal

10^3 euros

		Comércio por grosso e a retalho, reparações, alojamento e restauração			Transportes, armazenagem e comunicações			Actividades financeiras			Actividades imobiliárias, alugueres e serviços prestados às empresas			Outras actividades		
		Crédito	Débito	Saldo	Crédito	Débito	Saldo	Crédito	Débito	Saldo	Crédito	Débito	Saldo	Crédito	Débito	Saldo
		16	17	18	19	20	21	22	23	24	25	26	27	28	29	30
99		32 539	108 164	-75 625	4 392 343	3 922 707	469 637	1 261 808	434 677	827 131	1 391 916	5 187 184	-3 795 268	11 264	205 494	-194 229
00		12 596	129 579	-116 983	1 044 635	141 880	902 755	2 406 298	3 093 641	-687 344	2 039 280	9 328 867	-7 289 587	49 727	149 314	-99 587
01		24 382	165 734	-141 351	7 676	370 182	-362 506	2 082 174	4 561 423	-2 479 249	1 264 882	3 839 374	-2 574 492	46 657	117 477	-70 820
00	Jul	282	3 184	-2 902	598	720	-122	2 445	67 084	-64 639	311 596	600 999	-289 403	357	17 296	-16 939
	Ago	1 846	3 252	-1 406	148	1 034	-886	2 204	97 228	-95 024	391 414	106 413	285 002	1 929	11 219	-9 290
	Set	397	4 349	-3 952	148	104 372	-104 225	1 972	64 591	-62 619	27 144	401 009	-373 864	256	11 811	-11 555
	Out	3 156	2 330	826	486	2 009	-1 523	14 281	16 735	-2 454	71 288	452 596	-381 308	1 812	7 136	-5 324
	Nov	282	22 769	-22 487	318	935	-617	1 495	1 129 629	-1 128 134	7 229	540 228	-532 999	297	6 703	-6 406
	Dez	2 841	66 308	-63 467	507	6 565	-6 058	2 341 206	778 080	1 563 126	71 013	2 205 040	-2 134 027	32 962	40 088	-7 126
01	Jan	3 779	8 486	-4 707	370	2 647	-2 278	3 217	29 702	-26 485	7 452	267 580	-260 128	26	12 440	-12 414
	Fev	5 871	5 023	847	291	1 250	-959	4 563	33 032	-28 470	33 517	230 973	-197 456	723	7 100	-6 377
	Mar	1 804	8 348	-6 544	507	1 924	-1 417	15 641	1 860 253	-1 844 612	45 266	261 017	-215 751	2 547	9 720	-7 172
	Abr	399	6 849	-6 450	209	2 239	-2 031	1 564 090	846 852	717 237	45 420	845 569	-800 149	2 565	12 207	-9 642
	Mai	399	9 987	-9 588	209	1 289	-1 080	11 101	36 051	-24 950	14 699	248 656	-233 957	6 237	9 828	-3 591
	Jun	481	4 969	-4 487	485	72 473	-71 988	72 195	290 420	-218 225	197 294	288 361	-91 067	3 831	5 651	-1 820
	Jul	9 275	15 907	-6 632	2 444	51 483	-49 039	292 330	518 938	-226 609	34 467	121 611	-87 143	1 819	13 682	-11 863
	Ago	633	4 227	-3 594	294	2 289	-1 995	5 001	432 641	-427 640	76 700	481 687	-404 988	1 731	10 748	-9 017
	Set	533	18 652	-18 119	997	222 137	-221 139	2 491	67 360	-64 869	465 507	147 056	318 451	462	9 078	-8 616
	Out	399	59 290	-58 891	209	2 357	-2 148	9 036	137 680	-128 644	57 556	183 294	-125 738	1 334	10 829	-9 494
	Nov	399	14 085	-13 686	1 335	8 153	-6 818	16 295	27 598	-11 303	5 576	176 454	-170 878	826	11 684	-10 857
	Dez	408	9 910	-9 502	327	1 942	-1 615	86 217	280 896	-194 679	281 428	587 117	-305 689	24 555	4 511	20 044

	16	17	18	19	20	21	22	23	24	25	26	27	28	29	30
	Credit	Debit	Balance	Credit	Debit	Balance	Credit	Debit	Balance	Credit	Debit	Balance	Credit	Debit	Balance
	Wholesale and retail trade, repairs, hotels and restaurants			Transports, storage and communications			Financial intermediation			Real estate, rentals and business activities			Other activities		

C.2.2.3 INVESTIMENTO DIRECTO DE PORTUGAL NO EXTERIOR
Por zona económica de destino

PORTUGUESE DIRECT INVESTMENT ABROAD
By economic region of destination

Fonte / Source: Banco de Portugal

10^3 euros

		OCDE									PALOP			Resto do Mundo		
		Total			União Europeia			Outros								
		Crédito	Débito	Saldo	Crédito	Débito	Saldo	Crédito	Débito	Saldo	Crédito	Débito	Saldo	Crédito	Débito	Saldo
		1	2	3	4	5	6	7	8	9	10	11	12	13	14	15
99		3 811 037	2 239 275	1 571 762	3 778 964	2 063 289	1 715 674	32 074	175 986	-143 912	33 649	180 043	-146 395	3 366 020	7 765 264	-4 399 244
00		4 727 124	7 719 005	-2 991 881	4 696 776	7 214 428	-2 517 653	30 348	504 577	-474 228	48 845	238 357	-189 511	912 862	5 491 163	-4 578 301
01		3 450 042	7 640 626	-4 190 585	3 195 087	6 989 050	-3 793 963	254 955	651 576	-396 622	59 159	165 987	-106 827	130 403	1 541 715	-1 411 312
00	Jul	272 242	625 205	-352 963	271 144	564 375	-293 231	1 098	60 830	-59 732	6 342	17 439	-11 097	48 406	84 844	-36 439
	Ago	183 197	188 435	-5 238	181 975	110 992	70 983	1 222	77 443	-76 221	2 875	14 526	-11 652	218 771	64 565	154 206
	Set	30 512	497 206	-466 694	29 070	491 413	-462 342	1 442	5 793	-4 351	3 894	16 209	-12 315	5 477	91 904	-86 427
	Out	86 808	89 554	-2 746	81 053	76 658	4 395	5 755	12 896	-7 141	3 714	13 704	-9 990	11 567	412 994	-401 427
	Nov	16 200	1 203 944	-1 187 744	14 879	1 153 184	-1 138 305	1 321	50 761	-49 439	4 226	10 425	-6 200	2 621	512 129	-509 508
	Dez	2 452 062	1 749 320	702 742	2 442 150	1 706 017	736 133	9 912	43 304	-33 391	6 848	43 095	-36 247	3 902	1 346 176	-1 342 274
01	Jan	32 875	273 159	-240 283	28 132	259 156	-231 024	4 743	14 003	-9 259	5 964	11 338	-5 374	4 368	71 752	-67 383
	Fev	48 676	102 698	-54 022	41 147	93 644	-52 497	7 529	9 054	-1 525	5 094	12 575	-7 481	4 887	180 573	-175 686
	Mar	58 157	2 100 607	-2 042 449	56 726	2 089 219	-2 032 494	1 432	11 387	-9 956	4 244	14 772	-10 527	13 516	49 718	-36 202
	Abr	1 619 338	1 689 035	-69 697	1 617 906	1 673 041	-55 135	1 432	15 994	-14 563	4 723	16 308	-11 585	4 329	40 281	-35 952
	Mai	22 508	151 020	-128 513	20 224	120 733	-100 508	2 283	30 287	-28 004	3 965	10 790	-6 825	18 206	178 261	-160 055
	Jun	285 434	455 709	-170 275	116 106	279 812	-163 706	169 328	175 897	-6 569	4 557	10 249	-5 692	11 640	227 047	-215 407
	Jul	352 411	686 040	-333 629	346 489	674 496	-328 008	5 922	11 544	-5 621	7 910	18 284	-10 374	4 969	39 131	-34 162
	Ago	100 158	651 101	-550 943	98 113	641 161	-543 047	2 045	9 940	-7 896	5 446	21 424	-15 978	4 059	280 207	-276 149
	Set	474 671	204 925	269 746	473 125	194 546	278 579	1 546	10 379	-8 832	4 580	10 247	-5 667	4 127	264 590	-260 463
	Out	70 723	364 555	-293 832	68 995	254 672	-185 677	1 728	109 883	-108 155	4 211	12 250	-8 039	11 564	39 708	-28 144
	Nov	16 267	157 077	-140 811	13 284	133 801	-120 517	2 983	23 277	-20 294	3 987	12 379	-8 392	17 575	82 138	-64 563
	Dez	368 824	804 700	-435 877	314 840	574 769	-259 929	53 984	229 932	-175 948	4 477	15 371	-10 894	31 164	88 310	-57 146

	1	2	3	4	5	6	7	8	9	10	11	12	13	14	15
	Credit	Debit	Balance	Credit	Debit	Balance	Credit	Debit	Balance	Credit	Debit	Balance	Credit	Debit	Balance
	Total			European Union			Other			PALOP			Rest of the World		
	OECD														

C.2.2.4 INVESTIMENTO DIRECTO DE PORTUGAL NO EXTERIOR
Em países da área do euro

PORTUGUESE DIRECT INVESTMENT ABROAD
In euro area countries

Fonte / Source: Banco de Portugal

10^3 euros

		Total			Alemanha			Espanha			França			Outros		
		Crédito	Débito	Saldo	Crédito	Débito	Saldo	Crédito	Débito	Saldo	Crédito	Débito	Saldo	Crédito	Débito	Saldo
		1	2	3	4	5	6	7	8	9	10	11	12	13	14	15
99		3 680 953	1 882 991	1 797 961	48 434	100 554	-52 120	1 220 168	516 836	703 332	81 009	273 548	-192 539	2 331 342	992 052	1 339 290
00		4 519 181	6 965 484	-2 446 303	83 990	128 803	-44 812	169 314	2 019 318	-1 850 004	37 309	32 471	4 838	4 228 568	4 784 893	-556 325
01		3 036 213	6 601 733	-3 565 519	9 591	20 678	-11 087	492 781	747 031	-254 250	76 882	113 020	-36 138	2 456 958	5 721 004	-3 264 045
00	Jul	267 537	507 264	-239 728	22 520	654	21 866	4 128	31 370	-27 242	1 440	1 492	-52	239 449	473 748	-234 300
	Ago	123 446	102 570	20 876	178	398	-220	5 476	57 202	-51 726	1 736	2 641	-906	116 057	42 328	73 728
	Set	25 719	489 274	-463 555	134	322	-189	24 054	145 761	-121 707	1 066	3 715	-2 648	465	339 476	-339 011
	Out	73 166	66 848	6 318	244	2 259	-2 015	67 405	35 135	32 269	1 034	922	112	4 483	28 532	-24 049
	Nov	10 112	1 149 315	-1 139 203	134	304	-170	8 800	40 703	-31 903	897	1 655	-758	281	1 106 653	-1 106 372
	Dez	2 405 162	1 629 677	775 486	58 466	1 710	56 756	4 326	122 982	-118 656	1 387	4 088	-2 702	2 340 984	1 500 896	840 088
01	Jan	10 732	245 295	-234 563	281	4 182	-3 902	6 135	71 108	-64 972	1 646	14 576	-12 930	2 669	155 428	-152 759
	Fev	34 555	89 280	-54 725	1 302	227	1 075	4 033	35 485	-31 452	3 748	2 211	1 536	25 472	51 357	-25 885
	Mar	46 471	2 084 467	-2 037 996	189	1 952	-1 763	22 260	30 556	-8 296	1 293	26 430	-25 137	22 728	2 025 529	-2 002 801
	Abr	1 606 863	1 662 916	-56 052	195	704	-510	12 971	38 781	-25 810	3 431	2 681	749	1 590 267	1 620 749	-30 482
	Mai	14 982	108 427	-93 445	273	785	-512	12 787	33 003	-20 216	1 368	2 364	-997	554	72 275	-71 721
	Jun	96 046	262 507	-166 461	189	231	-42	16 078	139 138	-123 060	33 180	35 301	-2 121	46 599	87 837	-41 239
	Jul	339 415	468 348	-128 933	441	605	-164	18 875	77 101	-58 226	1 893	3 783	-1 890	318 205	386 859	-68 653
	Ago	83 363	626 082	-542 719	617	82	535	6 882	40 605	-33 722	3 900	1 850	2 050	71 965	583 545	-511 580
	Set	467 676	189 659	278 017	222	377	-155	266 004	54 403	211 601	1 867	1 513	354	199 584	133 366	66 217
	Out	55 325	245 118	-189 793	265	7 226	-6 961	23 716	107 128	-83 412	1 304	7 977	-6 673	30 039	122 787	-92 748
	Nov	7 976	129 724	-121 747	189	337	-148	4 366	61 001	-56 635	2 395	2 610	-215	1 027	65 776	-64 749
	Dez	272 810	489 911	-217 101	5 429	3 970	1 459	98 675	58 724	39 951	20 858	11 723	9 135	147 849	415 495	-267 647

	1	2	3	4	5	6	7	8	9	10	11	12	13	14	15
	Credit	Debit	Balance	Credit	Debit	Balance	Credit	Debit	Balance	Credit	Debit	Balance	Credit	Debit	Balance
	Total			Germany			Spain			France			Other		

C.2.2.5 INVESTIMENTO DIRECTO DE PORTUGAL NO EXTERIOR
Em países fora da área do euro

PORTUGUESE DIRECT INVESTMENT ABROAD
In non-euro area countries

Fonte / Source: Banco de Portugal

10^3 euros

		Reino Unido			Brasil			Suíça			EUA			Outros		
		Crédito	Débito	Saldo	Crédito	Débito	Saldo	Crédito	Débito	Saldo	Crédito	Débito	Saldo	Crédito	Débito	Saldo
		1	2	3	4	5	6	7	8	9	10	11	12	13	14	15
99		97 731	179 875	-82 144	1 893 689	3 395 153	-1 501 463	4 867	14 438	-9 571	15 194	59 730	-44 536	1 518 273	4 652 396	-3 134 123
00		174 067	248 111	-74 044	845 654	3 524 883	-2 679 229	8 013	14 258	-6 245	14 621	414 487	-399 866	127 296	2 281 302	-2 154 006
01		153 871	385 933	-232 062	39 051	1 073 726	-1 034 675	12 573	24 771	-12 198	68 728	121 415	-52 686	329 167	1 140 751	-811 583
00	Jul	3 323	57 083	-53 760	47 249	69 852	-22 603	474	1 066	-593	410	11 077	-10 668	7 998	81 146	-73 148
	Ago	58 239	8 122	50 116	217 473	39 578	177 894	638	435	204	347	75 182	-74 835	4 701	41 641	-36 940
	Set	3 067	2 066	1 001	2 118	66 715	-64 597	474	2 042	-1 569	754	2 386	-1 633	7 752	42 835	-35 083
	Out	7 586	9 756	-2 169	2 228	398 281	-396 053	488	713	-225	1 095	9 344	-8 250	17 526	31 311	-13 784
	Nov	4 482	3 834	648	2 108	485 844	-483 737	723	889	-166	324	46 446	-46 122	5 298	40 171	-34 873
	Dez	36 671	76 339	-39 669	2 251	442 142	-439 891	482	806	-324	8 213	39 937	-31 724	10 033	949 690	-939 657
01	Jan	16 953	13 761	3 193	3 153	48 889	-45 737	681	4 989	-4 308	3 687	7 544	-3 857	8 002	35 771	-27 769
	Fev	6 167	4 296	1 871	4 004	15 410	-11 406	686	1 377	-691	6 504	5 984	520	6 742	179 499	-172 757
	Mar	9 852	4 702	5 150	3 058	35 286	-32 228	670	701	-30	458	8 520	-8 062	15 409	31 420	-16 011
	Abr	10 640	10 059	581	3 010	24 615	-21 605	670	6 896	-6 226	458	5 635	-5 178	6 748	35 503	-28 755
	Mai	4 839	11 696	-6 857	2 991	157 323	-154 332	670	1 487	-816	628	24 504	-23 875	20 567	36 634	-16 067
	Jun	19 657	17 219	2 439	3 055	135 208	-132 152	3 208	1 385	1 824	511	7 216	-6 705	179 154	269 471	-90 317
	Jul	6 611	206 113	-199 502	3 231	24 064	-20 832	2 540	1 452	1 088	769	6 959	-6 190	12 724	36 520	-23 796
	Ago	14 324	15 078	-754	3 073	258 480	-255 407	676	1 271	-595	1 027	7 471	-6 443	7 199	44 352	-37 152
	Set	5 030	4 885	144	3 046	240 676	-237 630	674	1 516	-841	539	7 346	-6 807	6 413	35 679	-29 266
	Out	13 267	9 275	3 992	4 042	19 511	-15 469	743	846	-103	682	10 544	-9 862	12 439	131 218	-118 780
	Nov	4 905	4 043	862	3 066	42 867	-39 801	680	1 671	-991	458	14 718	-14 260	20 744	58 572	-37 828
	Dez	41 626	84 806	-43 180	3 321	71 397	-68 076	673	1 181	-508	53 007	14 974	38 033	33 026	246 111	-213 086

	1	2	3	4	5	6	7	8	9	10	11	12	13	14	15
	Credit	Debit	Balance	Credit	Debit	Balance	Credit	Debit	Balance	Credit	Debit	Balance	Credit	Debit	Balance
	United Kingdom			Brazil			Switzerland			USA			Other		

C.2.3.1 INVESTIMENTO DIRECTO DO EXTERIOR EM PORTUGAL (continua)
Por tipo de operação

FOREIGN DIRECT INVESTMENT IN PORTUGAL (to be continued)
By type of operation

Fonte / Source: Banco de Portugal

10^3 euros

		Total			No capital de empresas											
					Total			Constituição de empresas			Aumento de capital[1]			Aquisição de quotas / acções		
		Crédito	Débito	Saldo	Crédito	Débito	Saldo	Crédito	Débito	Saldo	Crédito	Débito	Saldo	Crédito	Débito	Saldo
		1	2	3	4	5	6	7	8	9	10	11	12	13	14	15
99		13 866 887	12 709 079	1 157 808	1 543 245	2 237 478	-694 233	22 777	3 277	19 500	713 247	146 570	566 677	807 222	2 087 632	-1 280 410
00		26 289 919	19 285 048	7 004 871	9 080 349	3 630 670	5 449 679	102 456	206	102 250	1 811 994	77 456	1 734 538	7 165 899	3 553 008	3 612 891
01		20 536 817	16 903 228	3 633 590	1 922 763	770 436	1 152 328	120 021	1 011	119 010	959 905	114 279	845 626	842 837	655 146	187 692
00	Jul	2 858 591	1 141 889	1 716 702	1 446 976	5 688	1 441 288	6 396	0	6 396	232 905	1 962	230 943	1 207 675	3 727	1 203 949
	Ago	1 482 747	1 366 441	116 306	164 676	84 367	80 309	1 447	0	1 447	123 323	111	123 212	39 907	84 257	-44 350
	Set	1 769 770	1 365 931	403 838	244 271	21 365	222 906	10 995	0	10 995	180 811	0	180 811	52 465	21 365	31 100
	Out	1 343 403	1 361 674	-18 271	119 497	159 954	-40 457	1 332	0	1 332	33 589	3 242	30 346	84 576	156 712	-72 136
	Nov	1 321 818	1 275 978	45 840	42 997	64 488	-21 491	3 021	0	3 021	19 216	3 835	15 381	20 761	60 653	-39 892
	Dez	4 216 888	3 051 365	1 165 523	2 572 716	1 480 805	1 091 912	23 071	0	23 071	561 839	2 229	559 610	1 987 806	1 478 575	509 231
01	Jan	1 877 106	1 814 766	62 340	158 535	50 593	107 942	1 608	0	1 608	107 886	6 458	101 428	49 041	44 135	4 906
	Fev	1 653 623	1 343 553	310 071	28 365	46 658	-18 294	1 172	0	1 172	17 000	11 223	5 777	10 192	35 435	-25 243
	Mar	2 013 433	1 710 450	302 984	277 755	226 407	51 348	2 327	0	2 327	38 197	0	38 197	237 231	226 407	10 824
	Abr	1 739 808	1 410 245	329 563	45 830	35 616	10 214	130	0	130	31 528	0	31 528	14 172	35 616	-21 445
	Mai	1 818 555	1 553 573	264 981	124 858	15 476	109 381	94 915	0	94 915	25 922	1 255	24 667	4 021	14 221	-10 200
	Jun	1 367 213	1 388 808	-21 595	47 341	13 623	33 717	128	311	-182	42 353	9 471	32 882	4 860	3 842	1 018
	Jul	1 869 905	1 381 209	488 696	149 246	78 999	70 247	16 204	0	16 204	118 934	0	118 934	14 108	78 999	-64 891
	Ago	1 723 573	1 400 382	323 191	109 361	3 013	106 348	1 529	0	1 529	14 201	0	14 201	93 631	3 013	90 618
	Set	1 515 905	1 614 899	-98 995	185 532	182 910	2 621	530	482	48	33 087	0	33 087	151 915	182 429	-30 513
	Out	1 719 544	1 151 576	567 968	210 196	36 616	173 580	204	184	20	98 739	29 395	69 345	111 252	7 037	104 215
	Nov	1 152 909	985 668	167 241	30 851	4 676	26 175	658	34	624	28 207	0	28 207	1 986	4 642	-2 656
	Dez	2 085 243	1 148 098	937 145	554 895	75 848	479 048	616	0	616	403 851	56 477	347 374	150 429	19 370	131 058

	1	2	3	4	5	6	7	8	9	10	11	12	13	14	15
	Credit	Debit	Balance	Credit	Debit	Balance	Credit	Debit	Balance	Credit	Debit	Balance	Credit	Debit	Balance
	Total			Total			Establishment of new companies			Equity increases[1]			Total / partial purchase of establishments		
				Equity capital											

(1) Inclui as participações suplementares de capital. / Includes additional capital.

C.2.3.1 INVESTIMENTO DIRECTO DO EXTERIOR EM PORTUGAL (continuação)
Por tipo de operação

FOREIGN DIRECT INVESTMENT IN PORTUGAL (continued)
By type of operation

Fonte / Source: Banco de Portugal

10^3 euros

		Lucros reinvestidos[1]			Créditos, empréstimos e suprimentos						Operações sobre imóveis[2]			Outros		
					de longo prazo			de curto prazo								
		Crédito	Débito	Saldo	Crédito	Débito	Saldo	Crédito	Débito	Saldo	Crédito	Débito	Saldo	Crédito	Débito	Saldo
		16	17	18	19	20	21	22	23	24	25	26	27	28	29	30
99		1 706 278	717 918	988 359	3 228 726	2 729 109	499 617	7 108 020	6 903 261	204 759	262 846	116 939	145 906	17 773	4 374	13 399
00		1 566 432	873 616	692 817	2 990 810	2 323 684	667 126	12 225 848	12 301 789	-75 940	404 839	146 728	258 111	21 639	8 561	13 078
01		2 095 947	1 167 658	928 289	3 752 496	2 263 429	1 489 067	12 287 677	12 589 549	-301 872	464 249	108 717	355 532	13 685	3 439	10 246
00	Jul	117 742	83 236	34 506	210 732	124 669	86 064	1 044 476	911 794	132 683	38 401	15 224	23 177	263	1 278	-1 015
	Ago	160 600	37 061	123 538	143 634	111 098	32 536	980 518	1 121 330	-140 812	33 320	12 580	20 739	0	4	-4
	Set	132 977	52 678	80 299	226 453	124 301	102 152	1 130 032	1 158 924	-28 892	34 248	8 380	25 867	1 789	284	1 506
	Out	130 647	55 290	75 357	118 908	260 918	-142 010	936 561	871 433	65 128	37 500	14 030	23 470	291	50	241
	Nov	147 677	41 647	106 030	155 961	162 746	-6 786	922 415	990 452	-68 037	44 348	16 087	28 261	8 421	558	7 863
	Dez	109 790	151 379	-41 590	499 163	226 566	272 597	985 364	1 175 894	-190 530	41 078	11 721	29 357	8 776	5 000	3 776
01	Jan	145 056	251 323	-106 267	387 742	278 712	109 031	1 147 389	1 226 092	-78 703	37 248	8 046	29 202	1 135	0	1 135
	Fev	206 087	54 530	151 556	310 098	127 037	183 062	1 079 760	1 105 696	-25 937	29 066	9 631	19 436	248	0	248
	Mar	189 171	61 165	128 006	210 689	177 400	33 289	1 301 442	1 235 325	66 117	34 376	10 129	24 248	0	24	-24
	Abr	183 229	65 037	118 192	367 760	277 264	90 496	1 106 043	1 022 239	83 804	34 587	10 077	24 509	2 360	11	2 349
	Mai	169 072	78 790	90 282	152 053	117 205	34 848	1 326 345	1 330 093	-3 748	45 904	12 009	33 895	323	0	323
	Jun	167 767	80 725	87 042	279 180	320 877	-41 697	834 204	964 366	-130 162	38 572	9 217	29 355	149	0	149
	Jul	184 214	64 394	119 820	339 158	89 790	249 368	1 152 576	1 137 325	15 251	44 686	10 678	34 008	25	24	1
	Ago	184 465	64 231	120 235	365 396	241 616	123 780	1 023 788	1 078 544	-54 756	39 670	10 291	29 379	893	2 687	-1 795
	Set	149 531	150 018	-487	218 777	134 074	84 703	924 141	1 140 890	-216 749	36 166	6 382	29 784	1 758	625	1 133
	Out	188 346	61 702	126 644	264 224	181 260	82 963	1 007 266	865 432	141 834	49 493	6 529	42 963	20	37	-16
	Nov	180 696	66 885	113 810	154 475	128 814	25 661	746 196	775 854	-29 658	39 023	9 439	29 583	1 669	0	1 669
	Dez	148 313	168 857	-20 544	702 945	189 380	513 564	638 527	707 693	-69 166	35 458	6 289	29 170	5 104	31	5 073

	16	17	18	19	20	21	22	23	24	25	26	27	28	29	30
	Credit	Debit	Balance	Credit	Debit	Balance	Credit	Debit	Balance	Credit	Debit	Balance	Credit	Debit	Balance
	Reinvested earnings[1]			Long-term			Short-term			Real estate[2]			Other		
				Loans and additional capital											

(1) Estimativa mensal calculada pelo Banco de Portugal com base nos últimos dados anuais disponíveis obtidos através dos Inquéritos ao Investimento Directo. / Estimated monthly by the Banco de Portugal based on the available annual figures obtained from the Direct Investment Surveys.
(2) Inclui as operações de investimento imobiliário realizadas por particulares. / Includes real estate investment made by private individuals.

C.2.3.2 INVESTIMENTO DIRECTO DO EXTERIOR EM PORTUGAL (continua)

Por sector de actividade da empresa residente

FOREIGN DIRECT INVESTMENT IN PORTUGAL (to be continued)

By economic activity of the resident company

Fonte / Source: Banco de Portugal

10^3 euros

		Agricultura, caça, silvicultura e pesca			Indústrias extractivas			Indústrias transformadoras			Produção e distribuição de electricidade, gás e água			Construção		
		Crédito	Débito	Saldo	Crédito	Débito	Saldo	Crédito	Débito	Saldo	Crédito	Débito	Saldo	Crédito	Débito	Saldo
		1	2	3	4	5	6	7	8	9	10	11	12	13	14	15
99		8 218	2 805	5 413	3 023	6 598	-3 575	6 086 388	6 113 324	-26 936	46 838	99 747	-52 909	97 453	53 790	43 664
00		17 072	2 258	14 813	46 444	30 453	15 990	10 538 935	10 378 342	160 594	16 395	70 799	-54 404	140 630	104 139	36 490
01		22 045	4 333	17 712	17 113	4 933	12 181	9 849 229	9 169 009	680 219	25 973	18 852	7 122	199 998	97 058	102 940
00	Jul	748	140	607	419	256	163	809 737	695 517	114 219	1 435	877	558	11 314	1 882	9 432
	Ago	1 846	150	1 695	454	134	320	847 235	917 596	-70 362	1 304	13 586	-12 282	45 340	25 726	19 614
	Set	212	154	58	422	205	216	1 139 269	991 687	147 582	1 470	10 631	-9 161	4 797	12 125	-7 327
	Out	383	139	244	464	200	264	867 570	858 799	8 771	1 329	909	421	7 772	13 370	-5 598
	Nov	3 414	190	3 224	1 866	200	1 666	782 769	841 209	-58 440	1 287	979	308	9 475	7 202	2 273
	Dez	342	148	194	343	8 046	-7 703	833 279	1 104 960	-271 681	1 194	905	289	18 666	5 413	13 253
01	Jan	1 409	173	1 236	365	513	-148	1 015 475	1 026 152	-10 677	1 425	1 064	361	21 101	9 114	11 987
	Fev	1 040	170	870	531	653	-122	867 410	814 859	52 551	1 546	3 992	-2 446	12 933	8 185	4 748
	Mar	2 080	181	1 899	2 497	469	2 027	1 073 728	926 252	147 476	2 479	1 047	1 432	8 797	9 360	-563
	Abr	765	315	450	510	196	313	893 335	743 189	150 146	1 675	1 112	562	17 831	8 696	9 135
	Mai	904	166	739	525	232	293	1 093 821	898 298	195 522	1 553	2 841	-1 288	30 759	11 880	18 879
	Jun	1 510	837	672	490	282	207	646 911	831 907	-184 996	4 290	1 110	3 180	11 649	6 377	5 272
	Jul	1 188	163	1 025	512	191	321	923 592	899 876	23 716	2 113	1 047	1 066	11 897	3 335	8 561
	Ago	949	818	130	2 528	1 184	1 344	745 403	699 908	45 495	1 550	2 044	-494	19 216	3 899	15 316
	Set	1 891	733	1 158	7 713	369	7 344	780 692	892 121	-111 429	2 775	1 066	1 710	17 458	12 528	4 930
	Out	2 066	360	1 706	515	238	277	814 179	534 748	279 431	1 707	1 124	583	14 650	6 429	8 222
	Nov	3 373	253	3 120	507	218	288	551 818	439 166	112 652	3 422	1 073	2 350	18 333	9 348	8 986
	Dez	4 868	163	4 706	420	385	35	442 865	462 532	-19 667	1 437	1 331	106	15 373	7 906	7 466

	1	2	3	4	5	6	7	8	9	10	11	12	13	14	15
	Credit	Debit	Balance	Credit	Debit	Balance	Credit	Debit	Balance	Credit	Debit	Balance	Credit	Debit	Balance
	Agriculture, hunting, forestry and fishing			Mining and quarrying			Manufacturing			Production and distribution of electricity, gas and water			Construction		

C.2.3.2 INVESTIMENTO DIRECTO DO EXTERIOR EM PORTUGAL (continuação)

Por sector de actividade da empresa residente

FOREIGN DIRECT INVESTMENT IN PORTUGAL (continued)

By economic activity of the resident company)

Fonte / Source: Banco de Portugal

10^3 euros

		Comércio por grosso e a retalho, reparações, alojamento e restauração			Transportes, armazenagem e comunicações			Actividades financeiras			Actividades imobiliárias, alugueres e serviços prestados às empresas			Outras actividades		
		Crédito	Débito	Saldo	Crédito	Débito	Saldo	Crédito	Débito	Saldo	Crédito	Débito	Saldo	Crédito	Débito	Saldo
		16	17	18	19	20	21	22	23	24	25	26	27	28	29	30
99		3 384 715	3 061 594	323 121	335 043	118 113	216 930	530 592	1 085 352	-554 760	3 138 402	2 046 913	1 091 489	236 216	120 844	115 373
00		4 537 007	3 925 811	611 195	783 100	312 641	470 459	4 155 932	2 913 497	1 242 435	5 706 255	1 404 416	4 301 839	348 150	142 691	205 459
01		4 975 680	4 905 459	70 222	643 553	319 271	324 282	816 062	426 886	389 176	3 631 406	1 843 509	1 787 897	355 758	113 918	241 840
00	Jul	565 525	310 217	255 308	16 548	21 130	-4 581	103 170	13 413	89 757	1 318 575	85 854	1 232 721	31 119	12 601	18 518
	Ago	285 844	292 418	-6 573	36 096	24 684	11 413	22 527	10 294	12 233	216 336	70 209	146 127	25 764	11 643	14 121
	Set	307 128	282 285	24 843	132 368	19 431	112 937	45 869	15 430	30 439	108 863	26 205	82 659	29 371	7 778	21 593
	Out	302 821	359 315	-56 494	25 971	18 749	7 222	18 288	12 827	5 461	85 801	83 170	2 631	33 002	14 195	18 807
	Nov	312 993	350 828	-37 835	34 357	18 727	15 629	37 754	11 513	26 241	99 434	26 947	72 487	38 470	18 183	20 287
	Dez	437 343	424 055	13 288	318 562	44 304	274 259	456 194	1 288 995	-832 800	2 118 388	164 261	1 954 127	32 578	10 278	22 299
01	Jan	460 944	523 477	-62 533	47 097	32 161	14 935	49 812	38 900	10 913	248 764	175 856	72 908	30 713	7 355	23 358
	Fev	418 896	390 838	28 058	47 772	42 111	5 661	30 475	25 971	4 504	253 449	46 396	207 053	19 569	10 377	9 192
	Mar	454 023	440 043	13 980	38 787	21 478	17 309	32 332	15 817	16 515	373 332	286 786	86 546	25 379	9 016	16 363
	Abr	435 020	344 246	90 774	45 849	17 780	28 069	63 949	28 036	35 913	248 430	256 242	-7 811	32 443	10 432	22 011
	Mai	414 178	403 470	10 707	18 724	11 192	7 532	33 222	13 208	20 014	197 443	200 345	-2 902	27 427	11 942	15 485
	Jun	394 610	456 993	-62 383	13 238	10 774	2 464	31 175	11 947	19 228	233 733	56 640	177 093	29 608	11 940	17 668
	Jul	411 796	328 266	83 530	74 165	14 079	60 086	57 160	27 845	29 316	350 948	95 569	255 379	36 534	10 839	25 694
	Ago	467 558	334 417	133 142	87 462	26 416	61 046	200 478	168 141	32 337	170 447	148 460	21 987	27 982	15 094	12 888
	Set	308 042	398 060	-90 018	74 095	38 136	35 958	53 320	16 920	36 399	240 253	247 414	-7 161	29 666	7 551	22 115
	Out	455 321	439 492	15 829	28 840	10 488	18 351	117 216	32 525	84 692	246 669	119 353	127 316	38 380	6 819	31 561
	Nov	341 206	431 577	-90 371	27 797	19 650	8 147	57 160	17 085	40 075	121 224	59 607	61 617	28 068	7 692	20 377
	Dez	414 086	414 580	-493	139 727	75 004	64 722	89 762	30 493	59 269	946 715	150 843	795 872	29 989	4 861	25 128

	16	17	18	19	20	21	22	23	24	25	26	27	28	29	30
	Credit	Debit	Balance	Credit	Debit	Balance	Credit	Debit	Balance	Credit	Debit	Balance	Credit	Debit	Balance
	Wholesale and retail trade, repairs, hotels and restaurants			Transports, storage and communications			Financial intermediation			Real estate, rentals and business activities			Other activities		

C.2.3.3 INVESTIMENTO DIRECTO DO EXTERIOR EM PORTUGAL
Por zona económica de origem

FOREIGN DIRECT INVESTMENT IN PORTUGAL
By economic region of origin

Fonte / Source: Banco de Portugal

10^3 euros

		OCDE									Resto do Mundo		
		Total			União Europeia			Outros					
		Crédito	Débito	Saldo	Crédito	Débito	Saldo	Crédito	Débito	Saldo	Crédito	Débito	Saldo
		1	2	3	4	5	6	7	8	9	10	11	12
99		12 630 993	11 261 892	1 369 101	11 753 982	10 520 772	1 233 210	877 011	741 120	135 891	1 235 894	1 447 187	-211 293
00		25 485 134	18 739 450	6 745 684	24 516 551	17 799 192	6 717 359	968 583	940 258	28 324	804 785	545 597	259 187
01		19 992 993	16 455 611	3 537 382	18 732 919	15 406 973	3 325 946	1 260 075	1 048 638	211 436	543 824	447 616	96 208
00	Jul	2 819 497	1 129 453	1 690 043	2 748 138	1 068 060	1 680 077	71 359	61 393	9 966	39 094	12 435	26 659
	Ago	1 463 385	1 360 308	103 077	1 413 361	1 322 428	90 933	50 024	37 881	12 144	19 362	6 133	13 229
	Set	1 751 158	1 360 577	390 581	1 692 493	1 284 942	407 551	58 665	75 635	-16 969	18 611	5 354	13 257
	Out	1 325 309	1 338 603	-13 294	1 260 851	1 231 272	29 579	64 458	107 331	-42 873	18 094	23 071	-4 977
	Nov	1 292 818	1 226 264	66 553	1 192 608	1 155 647	36 961	100 210	70 617	29 593	29 001	49 714	-20 713
	Dez	4 180 380	3 014 469	1 165 911	4 036 482	2 938 986	1 097 497	143 898	75 483	68 415	36 508	36 896	-389
01	Jan	1 855 485	1 806 272	49 213	1 574 291	1 594 602	-20 311	281 194	211 670	69 524	21 621	8 494	13 127
	Fev	1 630 089	1 337 237	292 852	1 549 969	1 262 775	287 194	80 120	74 462	5 658	23 534	6 316	17 218
	Mar	1 991 701	1 704 961	286 739	1 905 475	1 623 022	282 453	86 226	81 939	4 286	21 732	5 488	16 244
	Abr	1 719 965	1 356 591	363 375	1 640 082	1 254 933	385 148	79 884	101 657	-21 774	19 843	53 655	-33 812
	Mai	1 795 815	1 433 907	361 908	1 732 884	1 377 229	355 655	62 931	56 678	6 253	22 740	119 666	-96 927
	Jun	1 346 603	1 381 018	-34 415	1 272 287	1 295 804	-23 518	74 316	85 214	-10 897	20 610	7 790	12 820
	Jul	1 841 266	1 375 502	465 765	1 759 506	1 326 425	433 082	81 760	49 077	32 683	28 639	5 708	22 931
	Ago	1 651 964	1 389 994	261 971	1 563 945	1 322 640	241 305	88 019	67 353	20 666	71 609	10 388	61 221
	Set	1 354 362	1 443 852	-89 490	1 234 168	1 359 543	-125 375	120 194	84 309	35 885	161 543	171 047	-9 505
	Out	1 696 764	1 145 343	551 421	1 578 955	1 081 207	497 748	117 809	64 136	53 673	22 780	6 233	16 547
	Nov	1 115 481	964 681	150 800	1 055 903	891 189	164 714	59 579	73 492	-13 914	37 428	20 987	16 441
	Dez	1 993 497	1 116 254	877 243	1 865 454	1 017 604	847 850	128 043	98 650	29 393	91 745	31 844	59 902

	1	2	3	4	5	6	7	8	9	10	11	12
	Credit	Debit	Balance	Credit	Debit	Balance	Credit	Debit	Balance	Credit	Debit	Balance
	Total			European Union			Other			Rest of the World		
	OECD											

C.2.3.4 INVESTIMENTO DIRECTO DO EXTERIOR EM PORTUGAL
Com origem em países da área do euro

FOREIGN DIRECT INVESTMENT IN PORTUGAL
From euro area countries

Fonte / Source: Banco de Portugal

10^3 euros

		Total			Alemanha			Espanha			França			Outros		
		Crédito	Débito	Saldo	Crédito	Débito	Saldo	Crédito	Débito	Saldo	Crédito	Débito	Saldo	Crédito	Débito	Saldo
		1	2	3	4	5	6	7	8	9	10	11	12	13	14	15
99		8 918 075	8 043 861	874 214	1 201 024	1 135 488	65 536	1 116 372	1 380 400	-264 029	1 853 548	1 632 395	221 153	4 747 131	3 895 578	851 553
00		21 536 831	15 386 555	6 150 276	5 449 025	5 106 930	342 095	4 816 764	2 155 295	2 661 469	2 931 109	2 725 393	205 717	8 339 933	5 398 937	2 940 996
01		15 838 155	12 718 938	3 119 217	5 020 134	4 367 696	652 438	1 584 627	606 724	977 903	3 103 467	2 869 230	234 237	6 129 927	4 875 289	1 254 638
00	Jul	2 508 559	916 857	1 591 702	465 254	379 759	85 494	289 895	24 467	265 428	293 082	221 308	71 774	1 460 328	291 322	1 169 006
	Ago	1 193 766	1 100 647	93 118	546 773	644 554	-97 781	54 847	52 394	2 453	172 027	183 817	-11 790	420 119	219 883	200 237
	Set	1 488 029	1 149 984	338 044	629 850	588 204	41 646	82 250	56 168	26 082	178 028	173 761	4 267	597 901	331 851	266 050
	Out	1 096 666	1 019 166	77 500	343 300	314 806	28 494	66 886	28 329	38 557	283 273	243 964	39 309	403 207	432 067	-28 860
	Nov	1 023 489	1 000 242	23 247	367 524	324 474	43 050	85 365	66 512	18 852	270 549	301 472	-30 923	300 051	307 783	-7 733
	Dez	3 669 814	2 734 108	935 706	427 174	414 941	12 233	441 773	222 011	219 763	320 336	428 896	-108 560	2 480 531	1 668 260	812 271
01	Jan	1 315 323	1 348 981	-33 658	435 687	363 585	72 102	98 881	51 662	47 219	337 256	456 631	-119 375	443 498	477 102	-33 604
	Fev	1 342 094	1 070 415	271 680	482 404	459 096	23 308	152 158	30 542	121 616	289 867	212 058	77 809	417 665	368 719	48 946
	Mar	1 650 887	1 391 219	259 668	689 403	559 249	130 154	67 049	43 920	23 128	226 612	203 361	23 252	667 823	584 690	83 133
	Abr	1 402 013	1 102 369	299 644	430 793	339 840	90 953	84 541	53 083	31 458	379 739	300 184	79 555	506 940	409 261	97 678
	Mai	1 514 176	1 148 774	365 402	582 620	353 614	229 006	95 735	38 066	57 669	276 404	245 910	30 494	559 417	511 183	48 233
	Jun	1 104 173	1 127 007	-22 834	310 762	442 254	-131 493	104 432	45 942	58 490	245 482	246 988	-1 506	443 497	391 822	51 675
	Jul	1 554 629	1 173 421	381 208	483 493	514 067	-30 574	129 101	33 076	96 025	315 981	182 464	133 518	626 054	443 814	182 239
	Ago	1 342 364	1 150 901	191 464	377 952	384 824	-6 871	104 458	40 588	63 870	184 917	287 337	-102 420	675 037	438 152	236 885
	Set	1 071 984	904 775	167 209	468 849	354 526	114 323	97 310	70 812	26 498	171 612	166 962	4 649	334 214	312 474	21 739
	Out	1 081 453	842 467	238 986	242 551	200 163	42 388	165 824	83 646	82 178	272 474	223 129	49 345	400 605	335 530	65 075
	Nov	896 190	670 872	225 318	307 384	198 555	108 829	86 678	57 893	28 785	185 512	158 740	26 772	316 616	255 683	60 933
	Dez	1 562 870	787 739	775 131	208 236	197 922	10 314	398 462	57 493	340 968	217 610	185 466	32 144	738 562	346 857	391 706

	1	2	3	4	5	6	7	8	9	10	11	12	13	14	15
	Credit	Debit	Balance	Credit	Debit	Balance	Credit	Debit	Balance	Credit	Debit	Balance	Credit	Debit	Balance
	Total			Germany			Spain			France			Other		

C.2.3.5 INVESTIMENTO DIRECTO DO EXTERIOR EM PORTUGAL
Com origem em países fora da área do euro

FOREIGN DIRECT INVESTMENT IN PORTUGAL
From non-euro area countries

Fonte / Source: Banco de Portugal

10^3 euros

		Reino Unido			Brasil			Suíça			EUA			Outros		
		Crédito	Débito	Saldo	Crédito	Débito	Saldo	Crédito	Débito	Saldo	Crédito	Débito	Saldo	Crédito	Débito	Saldo
		1	2	3	4	5	6	7	8	9	10	11	12	13	14	15
99		2 258 046	1 965 366	292 680	237 281	377 516	-140 234	342 936	290 921	52 015	440 358	406 457	33 901	1 670 190	1 624 958	45 232
00		2 640 829	2 205 285	435 544	145 004	7 322	137 682	571 065	544 327	26 738	305 839	340 464	-34 625	1 090 352	801 096	289 256
01		2 589 382	2 501 203	88 180	351 978	122 351	229 627	656 357	691 955	-35 598	480 436	320 004	160 433	620 509	548 777	71 732
00	Jul	206 446	141 845	64 601	11 768	292	11 476	53 549	48 967	4 583	15 246	10 385	4 862	63 022	23 543	39 479
	Ago	203 126	211 161	-8 035	11 698	581	11 117	36 553	31 784	4 769	11 248	4 013	7 235	26 356	18 253	8 103
	Set	192 078	130 233	61 845	11 873	622	11 251	33 471	44 135	-10 663	23 617	28 816	-5 199	20 703	12 141	8 562
	Out	151 024	208 640	-57 616	11 930	1 972	9 958	32 936	37 287	-4 351	29 066	68 052	-38 987	21 781	26 556	-4 775
	Nov	148 311	149 550	-1 239	11 883	731	11 152	36 263	35 702	561	31 031	6 900	24 130	70 842	82 852	-12 011
	Dez	356 816	190 411	166 405	11 727	639	11 088	50 119	44 844	5 276	92 648	28 268	64 380	35 764	53 095	-17 332
01	Jan	245 703	229 986	15 717	14 249	178	14 071	137 730	175 866	-38 136	141 373	32 962	108 411	22 728	26 793	-4 065
	Fev	179 506	180 943	-1 437	13 720	124	13 597	33 502	59 418	-25 916	36 622	12 380	24 242	48 178	20 273	27 905
	Mar	229 013	217 730	11 283	13 956	158	13 799	36 089	36 931	-843	45 050	42 374	2 676	38 438	22 037	16 401
	Abr	219 233	145 215	74 018	13 748	226	13 521	41 234	58 304	-17 070	16 579	39 310	-22 731	47 002	64 821	-17 819
	Mai	191 141	203 709	-12 568	14 338	114 617	-100 280	40 377	35 078	5 300	20 709	18 709	1 999	37 814	32 686	5 128
	Jun	150 119	155 849	-5 731	13 834	1 128	12 707	50 653	40 485	10 168	21 707	41 494	-19 788	26 728	22 844	3 883
	Jul	180 920	147 365	33 555	13 743	87	13 656	48 582	38 440	10 142	28 738	8 171	20 567	43 294	13 725	29 569
	Ago	187 887	154 104	33 782	13 758	616	13 141	49 904	49 559	345	30 669	14 231	16 438	98 992	30 971	68 021
	Set	141 793	428 768	-286 975	150 059	267	149 792	41 864	35 725	6 139	25 300	45 222	-19 922	84 905	200 142	-115 237
	Out	482 301	233 249	249 051	13 687	485	13 202	69 774	36 801	32 973	44 220	23 628	20 592	28 110	14 946	13 164
	Nov	123 448	191 296	-67 848	13 725	162	13 562	38 972	48 413	-9 441	18 967	22 281	-3 314	61 609	52 644	8 964
	Dez	258 319	212 987	45 332	63 160	4 302	58 858	67 677	76 935	-9 258	50 504	19 241	31 263	82 713	46 894	35 818

	1	2	3	4	5	6	7	8	9	10	11	12	13	14	15
	Credit	Debit	Balance	Credit	Debit	Balance	Credit	Debit	Balance	Credit	Debit	Balance	Credit	Debit	Balance
	United Kingdom			Brazil			Switzerland			USA			Other		

C.2.4.1 INVESTIMENTO DE CARTEIRA - ACTIVOS (continua)
Por tipo de instrumento

PORTFOLIO INVESTMENT - ASSETS (to be continued)
By type of instrument

Fonte / Source: Banco de Portugal

10^3 euros

		Total			Títulos de participação no capital[1]											
					Total			Acções			Unidades de participação			Outros		
		Crédito	Débito	Saldo	Crédito	Débito	Saldo	Crédito	Débito	Saldo	Crédito	Débito	Saldo	Crédito	Débito	Saldo
		1	2	3	4	5	6	7	8	9	10	11	12	13	14	15
99		107 652 525	113 734 216	-6 081 691	12 228 324	14 148 700	-1 920 376	7 502 912	8 865 014	-1 362 101	4 706 604	5 264 793	-558 189	18 807	18 893	-86
00		49 886 679	54 927 004	-5 040 325	10 132 571	11 289 332	-1 156 761	7 833 709	8 886 816	-1 053 108	2 253 356	2 250 905	2 450	45 506	151 610	-106 104
01		52 071 732	58 821 291	-6 749 560	10 629 969	12 419 595	-1 789 626	7 075 293	7 948 756	-873 463	3 464 317	4 336 271	-871 954	90 359	134 568	-44 209
00	Jul	3 646 669	4 197 418	-550 749	755 446	918 560	-163 114	553 219	682 531	-129 311	199 746	232 569	-32 823	2 481	3 460	-980
	Ago	3 234 810	4 772 725	-1 537 915	706 532	1 014 374	-307 843	477 178	775 322	-298 143	225 122	236 355	-11 234	4 232	2 697	1 534
	Set	5 474 563	4 970 172	504 391	1 075 215	1 167 610	-92 395	930 285	978 429	-48 144	123 444	180 208	-56 764	21 486	8 973	12 513
	Out	3 256 046	3 787 822	-531 776	686 049	859 411	-173 362	504 272	557 081	-52 809	179 793	279 808	-100 016	1 984	22 522	-20 537
	Nov	3 737 870	4 627 338	-889 468	603 459	845 855	-242 396	403 432	554 659	-151 228	197 906	284 234	-86 327	2 121	6 962	-4 841
	Dez	4 446 044	4 905 138	-459 093	605 705	644 893	-39 188	456 850	463 924	-7 074	145 527	180 835	-35 308	3 328	134	3 193
01	Jan	4 388 943	4 762 401	-373 457	853 600	1 169 046	-315 446	582 682	892 545	-309 863	254 639	254 750	-112	16 280	21 751	-5 471
	Fev	2 869 675	3 852 129	-982 454	620 930	690 223	-69 292	484 105	507 993	-23 888	135 592	165 064	-29 473	1 234	17 165	-15 932
	Mar	5 311 228	5 745 541	-434 313	855 668	989 806	-134 138	706 698	741 305	-34 607	112 797	196 563	-83 766	36 173	51 938	-15 764
	Abr	3 443 325	4 251 561	-808 236	865 993	939 978	-73 985	582 513	646 109	-63 595	264 105	268 357	-4 251	19 374	25 513	-6 139
	Mai	3 755 870	3 970 718	-214 848	1 068 133	997 482	70 651	717 348	665 848	51 500	340 722	323 367	17 355	10 063	8 267	1 796
	Jun	4 774 980	5 348 341	-573 361	662 817	730 423	-67 607	451 261	514 896	-63 635	211 329	213 493	-2 164	227	2 034	-1 808
	Jul	4 151 799	4 669 589	-517 790	1 104 919	1 188 300	-83 381	872 272	906 464	-34 192	230 735	278 065	-47 330	1 912	3 771	-1 859
	Ago	4 811 084	4 271 554	539 530	927 564	1 323 551	-395 988	673 723	564 543	109 179	251 206	757 678	-506 472	2 636	1 330	1 305
	Set	4 040 042	4 718 008	-677 966	1 095 275	1 339 415	-244 140	629 157	789 045	-159 889	463 669	547 598	-83 929	2 449	2 771	-322
	Out	5 396 985	6 219 486	-822 501	757 433	818 358	-60 925	389 718	442 361	-52 643	367 715	375 987	-8 272	0	9	-9
	Nov	4 993 107	5 852 135	-859 028	1 025 633	1 195 510	-169 877	587 454	700 309	-112 854	438 177	495 183	-57 006	2	18	-17
	Dez	4 134 694	5 159 828	-1 025 134	792 004	1 037 503	-245 499	398 362	577 337	-178 975	393 632	460 166	-66 534	10	0	10

	1	2	3	4	5	6	7	8	9	10	11	12	13	14	15
	Credit	Debit	Balance	Credit	Debit	Balance	Credit	Debit	Balance	Credit	Debit	Balance	Credit	Debit	Balance
	Total			Total			Shares			Investment trust units			Other		
				Equity securities[1]											

(1) Inclui, nomeadamente, acções, unidades de participação em fundos de investimento e outros títulos de participação no capital, como os *Depositary Receipts*. / Includes, namely, shares, stocks, investment trust units and other participation or similar documents, such as "Depositary Receipts".

C.2.4.1 INVESTIMENTO DE CARTEIRA - ACTIVOS (continuação)
Por tipo de instrumento

PORTFOLIO INVESTMENT - ASSETS (continued)
By type of instrument

Fonte / Source: Banco de Portugal

10^3 euros

		Títulos de dívida de longo prazo[1]									Instrumentos do mercado monetário[2]		
		Total			Obrigações			Outros					
		Crédito 16	Débito 17	Saldo 18	Crédito 19	Débito 20	Saldo 21	Crédito 22	Débito 23	Saldo 24	Crédito 25	Débito 26	Saldo 27
99		81 642 307	84 957 664	-3 315 357	80 839 044	84 029 859	-3 190 814	803 263	927 805	-124 543	13 781 894	14 627 852	-845 958
00		24 451 203	28 946 170	-4 494 967	23 841 268	28 274 531	-4 433 263	609 935	671 639	-61 704	15 302 905	14 691 502	611 403
01		31 883 200	37 105 507	-5 222 308	31 016 553	36 168 202	-5 151 649	866 647	937 305	-70 659	9 558 562	9 296 188	262 374
00	Jul	1 288 749	2 073 172	-784 423	1 288 449	2 072 655	-784 206	300	517	-217	1 602 474	1 205 687	396 788
	Ago	1 405 528	2 378 900	-973 371	1 405 398	2 378 769	-973 371	131	131	0	1 122 750	1 379 451	-256 701
	Set	2 981 478	2 704 499	276 980	2 873 409	2 410 953	462 456	108 069	293 545	-185 476	1 417 870	1 098 064	319 806
	Out	1 437 200	1 826 666	-389 465	1 436 997	1 816 589	-379 592	203	10 077	-9 874	1 132 797	1 101 746	31 052
	Nov	1 805 123	2 721 542	-916 419	1 591 937	2 444 793	-852 855	213 186	276 750	-63 564	1 329 288	1 059 941	269 347
	Dez	2 994 064	3 179 757	-185 694	2 927 033	3 159 406	-232 372	67 031	20 352	46 679	846 275	1 080 487	-234 212
01	Jan	2 034 913	2 705 089	-670 175	2 025 305	2 543 568	-518 263	9 608	161 520	-151 912	1 500 430	888 266	612 164
	Fev	1 304 644	1 880 474	-575 830	1 250 553	1 878 343	-627 789	54 091	2 131	51 959	944 101	1 281 433	-337 331
	Mar	3 515 092	3 401 963	113 129	3 337 156	3 222 977	114 179	177 937	178 986	-1 050	940 467	1 353 771	-413 304
	Abr	1 933 060	2 410 172	-477 112	1 737 891	2 408 398	-670 507	195 169	1 774	193 395	644 271	901 410	-257 139
	Mai	2 101 750	2 537 571	-435 821	2 093 148	2 471 395	-378 247	8 601	66 176	-57 574	585 987	435 665	150 322
	Jun	2 832 481	3 358 706	-526 224	2 543 982	3 185 338	-641 355	288 499	173 368	115 131	1 279 681	1 259 212	20 470
	Jul	2 474 579	3 175 697	-701 119	2 468 835	3 085 688	-616 853	5 744	90 010	-84 266	572 301	305 592	266 709
	Ago	3 358 222	2 690 108	668 115	3 301 573	2 689 785	611 788	56 649	323	56 327	525 298	257 895	267 403
	Set	2 077 660	2 592 463	-514 803	2 072 315	2 490 176	-417 861	5 345	102 287	-96 942	867 107	786 130	80 976
	Out	4 072 441	4 932 439	-859 998	4 072 366	4 931 688	-859 322	75	751	-676	567 111	468 689	98 422
	Nov	3 473 212	3 990 430	-517 218	3 454 066	3 989 940	-535 874	19 146	490	18 656	494 262	666 195	-171 933
	Dez	2 705 145	3 430 395	-725 250	2 659 362	3 270 905	-611 543	45 783	159 490	-113 707	637 545	691 930	-54 386

	16 Credit	17 Debit	18 Balance	19 Credit	20 Debit	21 Balance	22 Credit	23 Debit	24 Balance	25 Credit	26 Debit	27 Balance
	Total			Bonds			Other			Money market instruments[2]		
	Long-term debt securities[1]											

(1) Inclui, nomeadamente, títulos de dívida pública ou privada, tais como, obrigações, certificados de depósito de prazo superior a 1 ano, títulos de participação e outros títulos de dívida de prazo superior a 1 ano. / Includes, namely, public or private debt securities, such as bonds and notes, negotiable certificates of deposit with maturities of more than 1 year, participation certificates and other debt securities with maturities of more than 1 year.

C.2.4.2 INVESTIMENTO DE CARTEIRA - ACTIVOS (continua)
Por sector institucional do investidor residente

PORTFOLIO INVESTMENT - ASSETS (to be continued)
By institutional sector of the resident investor

Fonte / Source: Banco de Portugal

10^3 euros

		Autoridades monetárias[1][2]			Administrações públicas[1]			Instituições financeiras monetárias[1]			Instituições financeiras não monetárias (continua)					
											Outros intermediários financeiros e auxiliares financeiros (continua)[1]					
											Fundos de investimento[3]			Sociedades corretoras		
		Crédito 1	Débito 2	Saldo 3	Crédito 4	Débito 5	Saldo 6	Crédito 7	Débito 8	Saldo 9	Crédito 10	Débito 11	Saldo 12	Crédito 13	Débito 14	Saldo 15
99		11 290 551	10 979 345	311 206	1 008 138	1 223 849	-215 711	51 298 021	51 356 126	-58 105	12 813 375	15 374 259	-2 560 884	3 776 280	3 904 416	-128 135
00		16 568 751	17 115 515	-546 764	378 880	834 039	-455 159	7 556 384	6 563 746	992 638	9 261 522	10 751 416	-1 489 894	299 164	328 377	-29 214
01		14 172 392	13 714 906	457 486	907 227	1 682 282	-775 055	9 154 323	10 179 705	-1 025 382	9 909 011	11 666 992	-1 757 981	406 424	454 722	-48 298
00	Jul	1 619 322	1 276 003	343 319	6 339	82 872	-76 533	451 121	623 673	-172 552	407 940	660 120	-252 180	4 801	5 991	-1 190
	Ago	1 151 886	1 470 905	-319 019	1 994	48 586	-46 592	199 472	661 067	-461 595	479 921	874 159	-394 238	8 222	9 762	-1 540
	Set	1 695 945	1 588 063	107 882	15 504	48 162	-32 657	355 881	477 392	-121 511	1 154 375	1 159 517	-5 142	56 471	31 812	24 659
	Out	1 207 662	1 207 805	-143	1 195	76 348	-75 153	490 917	554 180	-63 263	528 139	569 601	-41 462	4 304	9 098	-4 794
	Nov	1 548 657	1 525 099	23 558	1 446	36 797	-35 352	737 478	622 258	115 220	386 296	656 785	-270 489	5 338	26 190	-20 852
	Dez	1 198 230	1 102 609	95 622	20 884	29 158	-8 274	870 975	843 515	27 460	807 588	1 074 004	-266 416	49 800	51 386	-1 586
01	Jan	1 604 401	1 112 440	491 961	43 373	58 659	-15 286	922 105	790 147	131 958	555 640	892 271	-336 631	18 978	44 872	-25 893
	Fev	1 116 222	1 359 373	-243 151	31 539	78 680	-47 141	439 023	523 788	-84 765	363 806	804 984	-441 178	19 968	20 932	-963
	Mar	2 135 647	2 435 362	-299 715	8 447	5 035	3 413	597 806	468 136	129 670	1 026 061	1 015 491	10 570	28 000	24 988	3 012
	Abr	1 037 249	1 038 029	-780	3 033	28 463	-25 430	508 715	763 892	-255 177	411 487	663 454	-251 967	20 063	24 827	-4 764
	Mai	786 528	758 188	28 340	9 733	109 018	-99 285	654 334	765 769	-111 434	660 651	626 313	34 338	34 886	36 293	-1 407
	Jun	1 697 886	1 587 864	110 021	9 828	286 137	-276 309	1 111 106	1 437 644	-326 539	754 724	710 619	44 105	47 424	57 091	-9 666
	Jul	544 770	438 064	106 706	12 346	477 004	-464 658	904 465	1 057 798	-153 332	1 141 224	1 253 904	-112 680	57 050	41 986	15 064
	Ago	625 342	547 450	77 892	278 803	65 385	213 419	1 514 080	844 162	669 918	1 040 792	940 062	100 730	35 797	38 650	-2 852
	Set	1 172 537	1 149 883	22 654	29 995	61 058	-31 063	399 666	792 682	-393 016	1 046 716	1 224 858	-178 142	41 952	35 852	6 100
	Out	1 218 383	1 321 517	-103 134	14 285	226 981	-212 697	705 539	509 241	196 298	1 619 916	1 782 823	-162 908	64 358	90 357	-25 999
	Nov	1 217 675	1 067 482	150 193	163 653	75 998	87 655	583 344	1 163 415	-580 071	612 985	956 437	-343 452	23 245	23 280	-34
	Dez	1 015 752	899 253	116 499	302 192	209 864	92 328	814 141	1 063 032	-248 892	675 009	795 777	-120 768	14 701	15 595	-894

	1 Credit	2 Debit	3 Balance	4 Credit	5 Debit	6 Balance	7 Credit	8 Debit	9 Balance	10 Credit	11 Debit	12 Balance	13 Credit	14 Debit	15 Balance
	Monetary authorities[1][2]			General government[1]			Monetary financial institutions[1]			Investment trusts[3]			Brokers		
										Other financial intermediaries and financial auxiliaries (to be continued)[1]					
										Non-monetary financial institutions (to be continued)					

(1) Sobre o conteúdo, ver notas no fim da publicação. / For information on coverage see notes at the end of this publication.
(2) A partir de Janeiro de 1999, inclui as aplicações em títulos denominados em euros ou emitidos por residentes na Área do euro, as quais deixaram de ser consideradas "Activos de reserva"./ Since January 1999, it includes transactions on securities denominated in euros or issued by euro area residents, which can no longer be classified as "Reserve assets".
(3) Excepto fundos do mercado monetário. / Except money market funds.

C.2.4.2 INVESTIMENTO DE CARTEIRA - ACTIVOS (continuação)
Por sector institucional do investidor residente

PORTFOLIO INVESTMENT - ASSETS (continued)
By institutional sector of the resident investor

Fonte / Source: Banco de Portugal

10^3 euros

	Instituições financeiras não monetárias (continuação)						Sociedades não financeiras			Particulares[1]		
	Outros intermediários financeiros e auxiliares financeiros (continuação)[1]			Sociedades de seguros e fundos de pensões								
	Outros											
	Crédito	Débito	Saldo	Crédito	Débito	Saldo	Crédito	Débito	Saldo	Crédito	Débito	Saldo
	16	17	18	19	20	21	22	23	24	25	26	27
99	569 031	688 250	-119 219	6 872 471	9 807 985	-2 935 514	1 776 141	2 151 811	-375 669	18 248 517	18 248 175	342
00	1 315 105	1 318 739	-3 634	4 488 878	6 786 368	-2 297 490	403 210	1 104 177	-700 967	9 614 786	10 124 627	-509 842
01	2 695 589	2 730 700	-35 111	5 906 532	8 387 681	-2 481 149	783 474	1 326 627	-543 153	8 136 760	8 677 676	-540 917
00 Jul	115 459	90 656	24 803	152 947	400 507	-247 561	8 662	124 357	-115 695	880 078	933 239	-53 161
Ago	143 798	89 923	53 875	211 532	491 531	-279 999	12 956	48 568	-35 612	1 025 029	1 078 225	-53 195
Set	58 303	42 217	16 086	1 051 915	587 977	463 938	73 581	59 213	14 367	1 012 589	975 820	36 770
Out	134 176	164 366	-30 190	138 559	349 100	-210 541	8 222	67 431	-59 209	742 872	789 892	-47 020
Nov	149 990	156 780	-6 790	75 985	567 273	-491 287	6 940	77 603	-70 663	825 741	958 553	-132 813
Dez	140 022	148 156	-8 134	617 089	791 030	-173 941	85 503	149 839	-64 335	655 953	715 441	-59 488
01 Jan	250 585	242 109	8 476	397 052	873 774	-476 723	73 788	54 667	19 121	523 021	693 462	-170 440
Fev	97 041	122 375	-25 334	250 400	365 334	-114 934	17 374	43 877	-26 503	534 302	532 786	1 516
Mar	110 869	138 595	-27 725	251 876	358 250	-106 374	39 205	31 787	7 418	1 113 316	1 267 897	-154 581
Abr	198 323	243 294	-44 972	196 728	365 239	-168 510	56 453	71 676	-15 222	1 011 273	1 052 688	-41 414
Mai	337 299	320 061	17 238	332 316	466 291	-133 974	33 232	21 748	11 484	906 891	867 039	39 852
Jun	190 344	193 493	-3 150	430 099	516 916	-86 817	113 638	95 640	17 998	419 931	462 936	-43 005
Jul	166 731	154 652	12 078	583 078	556 131	26 947	128 283	94 455	33 829	613 851	595 594	18 257
Ago	207 180	201 867	5 313	408 754	975 897	-567 143	66 951	53 735	13 216	633 384	604 347	29 037
Set	158 120	164 820	-6 700	489 205	622 673	-133 467	59 524	62 920	-3 397	642 327	603 263	39 065
Out	321 743	292 062	29 681	693 230	1 196 289	-503 058	101 762	130 488	-28 725	657 770	669 729	-11 960
Nov	408 210	381 998	26 212	1 489 508	1 609 891	-120 383	32 074	69 054	-36 981	462 412	504 580	-42 169
Dez	249 144	275 374	-26 230	384 286	480 997	-96 712	61 190	596 582	-535 392	618 281	823 354	-205 074

	16	17	18	19	20	21	22	23	24	25	26	27
	Credit	Debit	Balance	Credit	Debit	Balance	Credit	Debit	Balance	Credit	Debit	Balance
	Other			Insurance corporations and pension funds			Non-financial corporations			Private individuals[1]		
	Other financial intermediaries and financial auxiliaries (continued)[1]											
	Non-monetary financial institutions (continued)											

(1) Sobre o conteúdo, ver notas no fim da publicação. / For information on coverage see notes at the end of this publication.

C.2.4.3 INVESTIMENTO DE CARTEIRA - ACTIVOS
Por zona económica da entidade emitente não residente

PORTFOLIO INVESTMENT - ASSETS
By economic region of the non-resident issuing entity

Fonte / Source: Banco de Portugal

10^3 euros

	OCDE									*Off-shores*			Resto do Mundo		
	Total			União Europeia			Outros								
	Crédito	Débito	Saldo	Crédito	Débito	Saldo	Crédito	Débito	Saldo	Crédito	Débito	Saldo	Crédito	Débito	Saldo
	1	2	3	4	5	6	7	8	9	10	11	12	13	14	15
99	94 780 016	100 410 739	-5 630 722	70 347 212	75 594 961	-5 247 749	24 432 804	24 815 778	-382 974	7 756 427	7 582 662	173 765	5 116 082	5 740 815	-624 733
00	41 538 436	48 184 457	-6 646 021	31 077 458	36 892 888	-5 815 430	10 460 978	11 291 568	-830 591	2 460 988	3 080 043	-619 055	5 887 255	3 662 503	2 224 752
01	46 020 501	48 876 972	-2 856 471	35 304 970	37 618 608	-2 313 637	10 715 531	11 258 365	-542 834	2 185 441	3 122 487	-937 046	3 865 790	6 821 832	-2 956 042
00 Jul	3 069 241	3 720 664	-651 423	2 188 341	2 781 650	-593 308	880 900	939 015	-58 115	44 909	147 109	-102 201	532 519	329 645	202 874
Ago	2 854 921	4 383 324	-1 528 403	1 908 252	3 093 052	-1 184 800	946 669	1 290 272	-343 602	86 860	160 172	-73 313	293 029	229 229	63 800
Set	4 751 860	4 597 179	154 681	3 573 150	3 577 101	-3 951	1 178 710	1 020 078	158 631	298 226	236 224	62 002	424 477	136 769	287 708
Out	2 678 990	3 258 072	-579 082	1 855 132	2 341 804	-486 672	823 858	916 268	-92 410	212 757	393 207	-180 450	364 299	136 544	227 755
Nov	3 512 697	4 369 868	-857 172	2 370 953	3 315 181	-944 228	1 141 744	1 054 688	87 056	69 284	206 625	-137 341	155 889	50 845	105 045
Dez	3 451 206	4 058 088	-606 882	2 698 880	3 238 847	-539 967	752 326	819 241	-66 915	515 194	406 317	108 877	479 645	440 733	38 912
01 Jan	3 867 941	4 121 614	-253 673	3 046 478	2 848 774	197 704	821 463	1 272 839	-451 376	186 370	132 965	53 405	334 633	507 822	-173 190
Fev	2 537 407	2 752 724	-215 317	1 939 552	1 923 564	15 988	597 855	829 160	-231 306	73 015	101 207	-28 192	259 253	998 197	-738 944
Mar	4 696 616	5 051 620	-355 004	3 220 025	3 675 158	-455 133	1 476 592	1 376 462	100 130	158 655	288 589	-129 934	455 956	405 332	50 624
Abr	3 307 202	3 345 264	-38 062	2 221 958	2 263 721	-41 764	1 085 245	1 081 543	3 702	57 732	209 070	-151 338	78 390	697 226	-618 836
Mai	3 418 742	3 480 824	-62 082	2 269 419	2 396 853	-127 434	1 149 323	1 083 971	65 351	149 499	104 394	45 105	187 629	385 500	-197 871
Jun	4 071 880	4 496 914	-425 034	3 273 512	3 770 825	-497 313	798 368	726 089	72 279	192 230	283 368	-91 138	510 870	568 059	-57 189
Jul	3 738 617	3 908 418	-169 802	2 953 568	3 103 597	-150 029	785 048	804 821	-19 773	154 761	269 718	-114 957	258 421	491 452	-233 032
Ago	4 379 081	3 764 770	614 311	3 310 625	2 948 174	362 450	1 068 456	816 595	251 861	110 068	143 791	-33 724	321 935	362 993	-41 057
Set	3 728 668	4 168 057	-439 389	2 896 575	3 389 237	-492 662	832 093	778 819	53 273	121 764	164 336	-42 572	189 610	385 615	-196 005
Out	4 823 311	5 407 412	-584 101	4 077 435	4 453 701	-376 266	745 877	953 712	-207 835	196 221	196 964	-743	377 452	615 110	-237 658
Nov	4 571 130	4 620 932	-49 802	3 742 078	3 933 918	-191 840	829 052	687 014	142 039	186 624	556 242	-369 617	235 353	674 962	-439 609
Dez	2 879 906	3 758 424	-878 518	2 353 746	2 911 085	-557 339	526 159	847 339	-321 179	598 501	671 842	-73 341	656 287	729 563	-73 275

	1	2	3	4	5	6	7	8	9	10	11	12	13	14	15
	Credit	Debit	Balance	Credit	Debit	Balance	Credit	Debit	Balance	Credit	Debit	Balance	Credit	Debit	Balance
	Total			European Union			Other			Off-shores			Rest of the World		
	OECD														

C.2.4.4 INVESTIMENTO DE CARTEIRA - ACTIVOS
Em países da área do euro

PORTFOLIO INVESTMENT - ASSETS
In euro area countries

Fonte / Source: Banco de Portugal

10^3 euros

		Total			Alemanha			Espanha			França			Outros		
		Crédito	Débito	Saldo	Crédito	Débito	Saldo	Crédito	Débito	Saldo	Crédito	Débito	Saldo	Crédito	Débito	Saldo
		1	2	3	4	5	6	7	8	9	10	11	12	13	14	15
99		58 266 999	61 051 461	-2 784 462	19 291 912	20 659 046	-1 367 134	14 833 689	14 684 179	149 510	4 100 748	3 420 463	680 284	20 040 651	22 287 773	-2 247 122
00		27 244 449	32 245 469	-5 001 019	8 319 460	9 028 792	-709 332	2 470 972	3 197 294	-726 323	3 906 420	5 695 806	-1 789 385	12 547 597	14 323 577	-1 775 980
01		31 142 283	32 817 560	-1 675 277	9 945 560	9 873 423	72 137	2 265 846	2 848 169	-582 323	5 482 992	5 252 954	230 038	13 447 885	14 843 013	-1 395 128
00	Jul	1 964 218	2 603 805	-639 588	455 558	831 229	-375 671	282 522	175 559	106 964	262 579	440 863	-178 284	963 559	1 156 155	-192 596
	Ago	1 763 298	2 728 591	-965 293	504 072	619 012	-114 940	76 980	413 809	-336 828	325 724	317 606	8 118	856 521	1 378 164	-521 643
	Set	3 037 759	3 128 426	-90 667	757 819	598 394	159 426	293 056	272 389	20 667	600 758	801 511	-200 753	1 386 126	1 456 133	-70 007
	Out	1 614 205	2 181 433	-567 228	641 547	566 203	75 344	40 981	269 576	-228 596	215 866	663 860	-447 994	715 812	681 795	34 017
	Nov	2 182 679	3 023 399	-840 721	442 036	661 380	-219 345	71 536	352 004	-280 468	221 987	371 284	-149 296	1 447 120	1 638 731	-191 611
	Dez	2 304 918	2 850 129	-545 212	956 959	911 628	45 331	127 225	234 660	-107 435	342 105	930 292	-588 187	878 628	773 549	105 079
01	Jan	2 795 518	2 441 188	354 331	476 358	572 575	-96 217	184 050	287 790	-103 740	839 807	504 102	335 704	1 295 304	1 076 720	218 583
	Fev	1 598 737	1 721 870	-123 132	315 175	394 816	-79 641	196 092	170 270	25 822	269 661	373 716	-104 055	817 809	783 067	34 742
	Mar	2 955 056	3 507 553	-552 497	688 268	858 242	-169 975	238 412	146 969	91 443	643 790	834 983	-191 193	1 384 587	1 667 359	-282 772
	Abr	2 081 289	1 935 601	145 688	792 426	753 782	38 644	257 234	137 059	120 175	288 600	398 862	-110 262	743 030	645 899	97 131
	Mai	1 943 559	2 134 725	-191 166	668 973	726 402	-57 428	140 663	198 785	-58 122	155 263	291 534	-136 271	978 659	918 005	60 655
	Jun	2 932 345	3 007 392	-75 047	636 352	883 744	-247 391	150 425	228 288	-77 863	578 984	338 528	240 455	1 566 583	1 556 832	9 752
	Jul	2 437 263	2 714 255	-276 992	940 631	640 174	300 457	224 421	418 221	-193 800	487 933	422 257	65 676	784 277	1 233 602	-449 325
	Ago	2 729 759	2 495 089	234 670	1 317 926	509 356	808 570	221 346	177 832	43 514	292 042	309 263	-17 221	898 445	1 498 638	-600 193
	Set	2 461 667	3 017 464	-555 797	814 911	608 611	206 299	137 619	77 565	60 054	436 159	323 449	112 711	1 072 977	2 007 839	-934 861
	Out	3 598 347	3 877 934	-279 587	1 102 788	1 409 775	-306 987	223 240	330 313	-107 073	683 271	540 678	142 593	1 589 048	1 597 168	-8 121
	Nov	3 485 604	3 476 548	9 056	1 386 367	1 692 563	-306 195	236 687	447 106	-210 419	391 220	340 955	50 265	1 471 330	995 924	475 406
	Dez	2 123 139	2 487 943	-364 803	805 385	823 384	-17 999	55 656	227 971	-172 315	416 263	574 628	-158 365	845 835	861 960	-16 125

	1	2	3	4	5	6	7	8	9	10	11	12	13	14	15
	Credit	Debit	Balance	Credit	Debit	Balance	Credit	Debit	Balance	Credit	Debit	Balance	Credit	Debit	Balance
	Total			Germany			Spain			France			Other		

C.2.4.5 INVESTIMENTO DE CARTEIRA - ACTIVOS
Em países fora da área do euro

PORTFOLIO INVESTMENT - ASSETS
In non-euro area countries

Fonte / Source: Banco de Portugal

10^3 euros

		Reino Unido			Brasil			EUA			Suíça			Outros		
		Crédito	Débito	Saldo	Crédito	Débito	Saldo	Crédito	Débito	Saldo	Crédito	Débito	Saldo	Crédito	Débito	Saldo
		1	2	3	4	5	6	7	8	9	10	11	12	13	14	15
99		9 218 028	10 513 743	-1 295 714	1 878 578	2 085 976	-207 398	21 094 644	20 895 822	198 823	216 504	239 189	-22 684	16 977 771	18 948 026	-1 970 255
00		3 105 667	3 908 792	-803 125	804 547	667 647	136 900	9 158 313	9 934 561	-776 247	235 846	244 652	-8 806	9 337 856	7 925 883	1 411 973
01		3 321 685	4 095 647	-773 962	472 941	503 927	-30 986	9 523 103	9 960 013	-436 910	271 100	342 877	-71 777	7 340 620	11 101 267	-3 760 647
00	Jul	205 991	131 913	74 078	75 772	96 754	-20 982	805 642	837 870	-32 227	6 324	3 101	3 223	588 723	523 975	64 748
	Ago	80 273	293 281	-213 008	32 269	182 584	-150 316	883 322	1 109 877	-226 555	4 347	30 238	-25 891	471 302	428 153	43 148
	Set	366 502	392 220	-25 717	83 331	21 945	61 386	1 015 736	926 137	89 599	19 685	17 573	2 112	951 550	483 871	467 678
	Out	203 812	120 471	83 342	37 268	45 777	-8 509	783 370	818 176	-34 806	11 227	8 928	2 300	606 163	613 037	-6 874
	Nov	119 348	238 221	-118 873	16 754	14 678	2 077	960 070	948 242	11 828	3 516	13 052	-9 536	455 502	389 746	65 756
	Dez	317 242	360 015	-42 773	292 350	61 127	231 223	605 940	760 726	-154 787	14 786	11 380	3 406	910 809	861 760	49 049
01	Jan	130 104	371 989	-241 884	63 963	49 422	14 541	725 847	1 109 054	-383 207	4 103	60 357	-56 254	669 407	730 392	-60 985
	Fev	317 032	179 341	137 691	27 620	20 908	6 713	556 110	744 533	-188 422	7 095	10 237	-3 142	363 080	1 175 240	-812 160
	Mar	155 636	143 554	12 082	29 407	51 593	-22 186	1 388 602	1 223 209	165 393	6 453	5 415	1 037	776 073	814 215	-38 142
	Abr	92 877	309 467	-216 590	36 680	45 822	-9 142	1 033 861	1 043 694	-9 833	8 145	6 238	1 908	190 472	910 740	-720 267
	Mai	301 544	112 474	189 070	36 790	48 477	-11 687	974 654	968 214	6 440	40 533	65 264	-24 731	458 790	641 565	-182 775
	Jun	237 146	707 987	-470 842	68 609	28 642	39 967	693 618	610 659	82 960	22 798	57 906	-35 108	820 464	935 755	-115 291
	Jul	454 382	242 056	212 325	46 846	25 609	21 238	689 417	654 059	35 358	45 796	23 646	22 150	478 095	1 009 964	-531 870
	Ago	423 433	392 418	31 014	31 651	20 867	10 784	903 921	723 769	180 152	91 801	22 522	69 278	630 520	616 889	13 631
	Set	396 691	333 352	63 338	15 504	29 164	-13 660	738 799	662 111	76 689	15 316	59 031	-43 716	412 066	616 886	-204 820
	Out	414 367	481 144	-66 777	35 982	37 486	-1 504	675 728	870 471	-194 742	12 071	10 487	1 584	660 491	941 965	-281 474
	Nov	218 190	404 271	-186 081	73 716	30 140	43 576	653 551	618 210	35 341	7 316	6 285	1 031	554 731	1 316 682	-761 951
	Dez	180 285	417 594	-237 309	6 172	115 797	-109 626	488 993	732 032	-243 039	9 674	15 489	-5 816	1 326 431	1 390 973	-64 542

	1	2	3	4	5	6	7	8	9	10	11	12	13	14	15
	Credit	Debit	Balance	Credit	Debit	Balance	Credit	Debit	Balance	Credit	Debit	Balance	Credit	Debit	Balance
	United Kingdom			Brazil			USA			Switzerland			Other		

C.2.5.1 INVESTIMENTO DE CARTEIRA - PASSIVOS (continua)
Por tipo de instrumento

PORTFOLIO INVESTMENT - LIABILITIES (to be continued)
By type of instrument

Fonte / Source: Banco de Portugal

10^3 euros

		Total			Títulos de participação no capital[1]											
					Total			Acções			Unidades de participação			Outros		
		Crédito	Débito	Saldo	Crédito	Débito	Saldo	Crédito	Débito	Saldo	Crédito	Débito	Saldo	Crédito	Débito	Saldo
		1	2	3	4	5	6	7	8	9	10	11	12	13	14	15
99		79 986 440	70 496 585	9 489 855	31 312 095	30 605 797	706 298	31 312 093	30 605 760	706 334	2	37	-36	0	0	0
00		81 895 152	78 932 873	2 962 279	45 286 343	44 794 204	492 139	44 313 949	43 728 333	585 616	972 394	1 065 871	-93 477	0	0	0
01		70 023 600	62 538 320	7 485 281	38 841 657	38 379 155	462 502	37 068 833	37 549 187	-480 353	767 823	829 968	-62 145	1 005 000	0	1 005 000
00	Jul	4 902 284	4 211 769	690 515	2 928 131	2 472 474	455 657	2 901 372	2 423 212	478 160	26 760	49 262	-22 502	0	0	0
	Ago	4 875 028	4 278 675	596 353	2 465 405	2 651 555	-186 149	2 428 165	2 594 977	-166 812	37 240	56 578	-19 337	0	0	0
	Set	3 050 333	4 691 493	-1 641 160	1 669 595	1 976 832	-307 236	1 644 482	1 927 948	-283 465	25 113	48 884	-23 771	0	0	0
	Out	6 108 706	4 836 174	1 272 533	3 547 821	3 693 263	-145 441	3 532 713	3 677 207	-144 494	15 108	16 056	-947	0	0	0
	Nov	4 083 230	3 735 354	347 876	2 516 972	2 350 159	166 813	2 433 050	2 331 248	101 802	83 922	18 911	65 010	0	0	0
	Dez	5 207 174	5 062 913	144 262	4 014 073	3 037 094	976 979	3 823 529	2 922 762	900 766	190 544	114 331	76 212	0	0	0
01	Jan	6 441 712	6 837 150	-395 439	5 029 363	5 055 858	-26 494	4 944 902	4 993 853	-48 951	84 462	62 005	22 457	0	0	0
	Fev	6 164 861	5 241 681	923 180	3 334 745	3 230 296	104 449	3 269 563	3 166 965	102 597	65 183	63 331	1 852	0	0	0
	Mar	6 089 741	6 174 588	-84 846	3 185 331	3 105 140	80 191	3 127 528	3 017 421	110 107	57 803	87 719	-29 916	0	0	0
	Abr	4 904 983	4 556 141	348 841	2 863 962	3 081 155	-217 193	2 792 491	3 044 211	-251 719	71 470	36 944	34 527	0	0	0
	Mai	6 003 881	5 246 483	757 398	3 758 594	3 863 863	-105 269	3 699 640	3 812 826	-113 187	58 955	51 037	7 918	0	0	0
	Jun	5 594 075	4 470 145	1 123 930	2 801 729	2 747 097	54 632	2 741 518	2 675 049	66 469	60 211	72 048	-11 837	0	0	0
	Jul	6 341 579	5 234 209	1 107 370	3 271 541	3 456 459	-184 918	3 228 445	3 330 482	-102 038	43 096	125 977	-82 881	0	0	0
	Ago	4 064 370	4 008 209	56 161	1 587 572	1 622 727	-35 155	1 504 397	1 561 281	-56 885	83 175	61 446	21 730	0	0	0
	Set	6 260 103	4 851 395	1 408 708	3 303 941	3 152 386	151 555	3 239 230	3 081 174	158 056	64 711	71 212	-6 501	0	0	0
	Out	5 254 067	4 500 381	753 686	2 644 686	2 604 570	40 116	2 573 586	2 544 767	28 819	71 100	59 803	11 297	0	0	0
	Nov	5 457 662	5 335 011	122 651	3 051 658	3 053 757	-2 099	3 008 225	3 013 100	-4 875	43 433	40 657	2 776	0	0	0
	Dez	7 446 567	6 082 926	1 363 641	4 008 534	3 405 847	602 688	2 939 310	3 308 057	-368 747	64 224	97 790	-33 565	1 005 000	0	1 005 000

	1	2	3	4	5	6	7	8	9	10	11	12	13	14	15
	Credit	Debit	Balance	Credit	Debit	Balance	Credit	Debit	Balance	Credit	Debit	Balance	Credit	Debit	Balance
	Total			Total			Shares			Investment trust units			Other		
				Equity securities[1]											

(1) Inclui, nomeadamente, acções, unidades de participação em fundos de investimento e outros títulos de participação no capital, como os *Depositary Receipts*. / Includes, namely, shares, stocks, investment trust units and other participation or similar documents, such as "Depositary Receipts".

C.2.5.1 INVESTIMENTO DE CARTEIRA - PASSIVOS (continuação)
Por tipo de instrumento

PORTFOLIO INVESTMENT - LIABILITIES (continued)
By type of instrument

Fonte / Source: Banco de Portugal

10^3 euros

		Títulos de dívida de longo prazo[1]									Instrumentos do mercado monetário[2]		
		Total			Obrigações			Outros					
		Crédito	Débito	Saldo	Crédito	Débito	Saldo	Crédito	Débito	Saldo	Crédito	Débito	Saldo
		16	17	18	19	20	21	22	23	24	25	26	27
99		43 633 513	36 931 825	6 701 689	43 633 513	36 931 824	6 701 689	0	0	0	5 040 831	2 958 963	2 081 867
00		31 879 144	29 734 111	2 145 033	31 879 144	29 734 111	2 145 033	0	0	0	4 729 665	4 404 557	325 108
01		22 305 721	17 787 610	4 518 112	22 305 721	17 787 610	4 518 112	0	0	0	8 876 222	6 371 555	2 504 667
00	Jul	1 822 096	1 584 915	237 181	1 822 096	1 584 915	237 181	0	0	0	152 056	154 380	-2 324
	Ago	1 687 904	1 113 286	574 618	1 687 904	1 113 286	574 618	0	0	0	721 718	513 834	207 885
	Set	1 146 116	2 218 980	-1 072 864	1 146 116	2 218 980	-1 072 864	0	0	0	234 621	495 681	-261 060
	Out	2 197 777	376 988	1 820 789	2 197 777	376 988	1 820 789	0	0	0	363 108	765 923	-402 815
	Nov	770 582	1 076 511	-305 929	770 582	1 076 511	-305 929	0	0	0	795 677	308 684	486 992
	Dez	357 559	1 734 775	-1 377 216	357 559	1 734 775	-1 377 216	0	0	0	835 543	291 044	544 498
01	Jan	1 113 082	960 422	152 660	1 113 082	960 422	152 660	0	0	0	299 266	820 870	-521 605
	Fev	2 541 661	1 485 119	1 056 542	2 541 661	1 485 119	1 056 542	0	0	0	288 455	526 266	-237 811
	Mar	2 591 011	2 631 087	-40 076	2 591 011	2 631 087	-40 076	0	0	0	313 399	438 361	-124 962
	Abr	1 507 003	1 229 047	277 956	1 507 003	1 229 047	277 956	0	0	0	534 018	245 940	288 078
	Mai	1 496 870	1 018 032	478 838	1 496 870	1 018 032	478 838	0	0	0	748 416	364 588	383 829
	Jun	1 960 299	1 360 705	599 594	1 960 299	1 360 705	599 594	0	0	0	832 046	362 342	469 704
	Jul	1 612 732	1 365 682	247 049	1 612 732	1 365 682	247 049	0	0	0	1 457 307	412 068	1 045 239
	Ago	1 999 492	1 403 023	596 469	1 999 492	1 403 023	596 469	0	0	0	477 307	982 459	-505 152
	Set	1 799 584	1 204 403	595 181	1 799 584	1 204 403	595 181	0	0	0	1 156 578	494 606	661 972
	Out	1 925 168	1 254 141	671 027	1 925 168	1 254 141	671 027	0	0	0	684 213	641 670	42 542
	Nov	2 092 913	1 905 873	187 040	2 092 913	1 905 873	187 040	0	0	0	313 092	375 381	-62 290
	Dez	1 665 907	1 970 077	-304 169	1 665 907	1 970 077	-304 169	0	0	0	1 772 126	707 003	1 065 123

	16	17	18	19	20	21	22	23	24	25	26	27
	Credit	Debit	Balance	Credit	Debit	Balance	Credit	Debit	Balance	Credit	Debit	Balance
	Total			Bonds			Other			Money market instruments[2]		
	Long-term debt securities[1]											

(1) Inclui, nomeadamente, títulos de dívida pública ou privada, tais como, obrigações, certificados de depósito de prazo superior a 1 ano, títulos de participação e outros títulos de dívida de prazo superior a 1 ano. / Includes, namely, public or private debt securities, such as bonds and notes, negotiable certificates of deposit with maturities of more than 1 year, participation certificates and other debt securities with maturities of more than 1 year.
(2) Inclui, nomeadamente, bilhetes de Tesouro, papel comercial, certificados de depósito de prazo não superior a 1 ano e outros títulos de prazo não superior a 1 ano. / Includes, namely, Treasury bills, commercial paper, negociable certificates of deposit (with original maturities of 1 year or less) and other securities with maturities of 1 year or less.

C.2.5.2 INVESTIMENTO DE CARTEIRA - PASSIVOS (continua)
Por sector institucional do emitente residente

PORTFOLIO INVESTMENT - LIABILITIES (to be continued)
By institutional sector of the resident issuer

Fonte / Source: Banco de Portugal

10^3 euros

		Autoridades monetárias[1]			Administrações públicas[1]			Instituições financeiras monetárias[1]		
		Crédito	Débito	Saldo	Crédito	Débito	Saldo	Crédito	Débito	Saldo
		1	2	3	4	5	6	7	8	9
99		0	0	0	41 354 129	34 118 304	7 235 824	10 517 158	10 167 015	350 143
00		0	0	0	30 335 019	27 672 011	2 663 008	11 837 678	11 617 643	220 035
01		0	0	0	20 680 092	17 663 970	3 016 122	13 539 845	10 584 793	2 955 052
00	Jul	0	0	0	1 771 926	1 033 938	737 989	733 673	1 160 307	-426 633
	Ago	0	0	0	1 632 139	1 062 232	569 907	1 109 329	752 433	356 896
	Set	0	0	0	808 361	2 143 400	-1 335 039	769 177	797 661	-28 484
	Out	0	0	0	2 060 640	384 237	1 676 404	661 168	844 770	-183 601
	Nov	0	0	0	666 667	1 054 392	-387 725	1 006 079	426 843	579 236
	Dez	0	0	0	551 438	1 588 244	-1 036 805	912 608	572 458	340 151
01	Jan	0	0	0	739 907	1 164 365	-424 458	1 073 257	1 053 298	19 959
	Fev	0	0	0	1 257 731	1 280 667	-22 936	1 935 518	1 080 089	855 429
	Mar	0	0	0	1 394 392	2 369 768	-975 376	917 274	1 070 663	-153 390
	Abr	0	0	0	1 330 748	1 078 086	252 662	1 031 380	694 348	337 032
	Mai	0	0	0	1 223 214	985 488	237 727	1 368 840	813 941	554 900
	Jun	0	0	0	2 100 892	1 243 868	857 024	1 000 998	708 939	292 060
	Jul	0	0	0	2 126 822	1 229 310	897 512	1 326 143	919 504	406 638
	Ago	0	0	0	1 699 797	1 756 917	-57 120	987 516	824 769	162 747
	Set	0	0	0	2 358 675	1 413 815	944 861	791 367	435 363	356 003
	Out	0	0	0	1 679 942	1 408 297	271 644	1 112 502	877 616	234 886
	Nov	0	0	0	1 984 850	1 750 055	234 795	745 186	839 377	-94 191
	Dez	0	0	0	2 783 122	1 983 334	799 788	1 249 865	1 266 886	-17 021

	1	2	3	4	5	6	7	8	9
	Credit	Debit	Balance	Credit	Debit	Balance	Credit	Debit	Balance
	Monetary authorities[1]			General government[1]			Monetary financial institutions[1]		

(1) Sobre o conteúdo, ver notas no fim da publicação. / For information on coverage see notes at the end of this publication.

C.2.5.2 INVESTIMENTO DE CARTEIRA - PASSIVOS (continuação)
Por sector institucional do emitente residente

PORTFOLIO INVESTMENT - LIABILITIES (continued)
By institutional sector of the resident issuer

Fonte / Source: Banco de Portugal

10^3 euros

		Instituições financeiras não monetárias						Sociedades não financeiras e particulares[1]		
		Outros intermediários financeiros e auxiliares financeiros[1]			Sociedades de seguros e fundos de pensões					
		Crédito	Débito	Saldo	Crédito	Débito	Saldo	Crédito	Débito	Saldo
		10	11	12	13	14	15	16	17	18
99		929 424	1 046 081	-116 657	808 676	905 232	-96 555	26 377 053	24 259 954	2 117 099
00		972 394	1 065 871	-93 477	858 569	1 097 080	-238 512	37 891 492	37 480 267	411 225
01		1 772 823	829 968	942 855	244 268	184 510	59 758	33 786 572	33 275 079	511 493
00	Jul	26 760	49 262	-22 502	1 121	34 830	-33 709	2 368 804	1 933 433	435 371
	Ago	37 240	56 578	-19 337	46	4 798	-4 752	2 096 273	2 402 634	-306 360
	Set	25 113	48 884	-23 771	94	825	-730	1 447 587	1 700 724	-253 136
	Out	15 108	16 056	-947	14 174	110	14 064	3 357 615	3 591 002	-233 387
	Nov	83 922	18 911	65 010	1	10	-9	2 326 562	2 235 198	91 363
	Dez	190 544	114 331	76 212	22 042	6 059	15 983	3 530 543	2 781 822	748 721
01	Jan	84 462	62 005	22 457	0	0	0	4 544 086	4 557 482	-13 396
	Fev	65 183	63 331	1 852	265	51	213	2 906 165	2 817 544	88 621
	Mar	57 803	87 719	-29 916	12 132	246	11 885	3 708 141	2 646 191	1 061 950
	Abr	71 470	36 944	34 527	23 877	23 408	468	2 447 508	2 723 355	-275 847
	Mai	58 955	51 037	7 918	380	425	-44	3 352 491	3 395 593	-43 102
	Jun	60 211	72 048	-11 837	201	47	154	2 431 771	2 445 243	-13 471
	Jul	43 096	125 977	-82 881	0	0	0	2 845 518	2 959 418	-113 900
	Ago	83 175	61 446	21 730	237	4	233	1 293 646	1 365 073	-71 427
	Set	64 711	71 212	-6 501	5 610	0	5 610	3 039 740	2 931 005	108 735
	Out	71 100	59 803	11 297	11	5 379	-5 368	2 390 512	2 149 285	241 227
	Nov	43 433	40 657	2 776	99 050	81 388	17 662	2 585 143	2 623 534	-38 391
	Dez	1 069 224	97 790	971 435	102 505	73 560	28 945	2 241 850	2 661 356	-419 506

	10	11	12	13	14	15	16	17	18
	Credit	Debit	Balance	Credit	Debit	Balance	Credit	Debit	Balance
	Other financial intermediaries and financial auxiliaries[1]			Insurance corporations and pension funds			Non-financial corporations and private individuals[1]		
	Non-monetary financial institutions								

(1) Sobre o conteúdo, ver notas no fim da publicação. / For information on coverage see notes at the end of this publication.

C.2.5.3 INVESTIMENTO DE CARTEIRA - PASSIVOS
Investimento em títulos emitidos pelas administrações públicas[1]

PORTFOLIO INVESTMENT - LIABILITIES
Investment in securities issued by general govermment[1]

Fonte / Source: Banco de Portugal

10^3 euros

		Emitidos no mercado interno						Emitidos em mercados externos					
		Obrigações			Instrumentos do mercado monetário[2]			Obrigações			Instrumentos do mercado monetário[2]		
		Crédito	Débito	Saldo	Crédito	Débito	Saldo	Crédito	Débito	Saldo	Crédito	Débito	Saldo
		1	2	3	4	5	6	7	8	9	10	11	12
99		38 060 988	31 287 760	6 773 227	0	0	0	1 858 545	1 982 288	-123 743	1 434 597	848 256	586 340
00		28 907 261	25 373 152	3 534 108	0	0	0	622 761	1 365 758	-742 997	804 997	933 101	-128 104
01		16 433 270	12 941 480	3 491 790	0	0	0	541 671	2 782 696	-2 241 025	3 705 150	1 939 794	1 765 357
00	Jul	1 721 650	976 525	745 125	0	0	0	49 929	57 412	-7 483	346	0	346
	Ago	1 581 142	1 023 369	557 772	0	0	0	50 651	5 902	44 749	346	32 962	-32 615
	Set	757 196	2 060 110	-1 302 913	0	0	0	50 818	83 290	-32 472	346	0	346
	Out	2 008 737	306 967	1 701 771	0	0	0	51 453	42 883	8 571	450	34 387	-33 938
	Nov	356 324	828 880	-472 556	0	0	0	47 897	85 163	-37 266	262 446	140 349	122 097
	Dez	225 371	1 405 210	-1 179 839	0	0	0	43 951	156 607	-112 657	282 117	26 426	255 690
01	Jan	685 975	726 524	-40 548	0	0	0	52 697	6 263	46 434	1 234	431 578	-430 344
	Fev	1 205 153	699 134	506 019	0	0	0	52 578	543 771	-491 193	0	37 761	-37 761
	Mar	1 345 183	809 693	535 490	0	0	0	49 209	1 560 075	-1 510 866	0	0	0
	Abr	1 192 874	936 143	256 730	0	0	0	48 211	141 943	-93 732	89 663	0	89 663
	Mai	1 175 492	848 584	326 907	0	0	0	47 723	45 777	1 946	0	91 126	-91 126
	Jun	1 729 595	1 152 393	577 202	0	0	0	49 348	91 475	-42 127	321 949	0	321 949
	Jul	1 197 432	1 155 083	42 349	0	0	0	48 888	74 227	-25 339	880 502	0	880 502
	Ago	1 648 545	1 174 017	474 528	0	0	0	48 947	5 246	43 701	2 305	577 654	-575 350
	Set	1 234 797	1 059 184	175 613	0	0	0	48 463	51 666	-3 203	1 075 415	302 964	772 451
	Out	1 627 302	1 103 136	524 166	0	0	0	48 380	29 162	19 218	4 260	275 999	-271 739
	Nov	1 933 494	1 642 389	291 105	0	0	0	47 227	107 666	-60 439	4 128	0	4 128
	Dez	1 457 428	1 635 199	-177 770	0	0	0	0	125 424	-125 424	1 325 694	222 711	1 102 983

	1	2	3	4	5	6	7	8	9	10	11	12
	Credit	Debit	Balance	Credit	Debit	Balance	Credit	Debit	Balance	Credit	Debit	Balance
	Bonds			Money market instruments[2]			Bonds			Money market instruments[2]		
	Issued in the domestic market						Issued in external markets					

(1) Sobre o conteúdo, ver notas no fim da publicação./ For information on coverage see notes at the end of this publication.
(2) Inclui, nomeadamente, bilhetes do Tesouro, papel comercial, certificados de depósito de prazo não superior a 1 ano e outros títulos de prazo não superior a 1 ano. / Includes, namely, Treasury bills, commercial paper, negotiable certificates of deposit (with original maturities of 1 year or less) and other securities with maturities of 1 year or less.

C.2.5.4 INVESTIMENTO DE CARTEIRA - PASSIVOS (continua)
Por tipo de investidor não residente

PORTFOLIO INVESTMENT - LIABILITIES (to be continued)
By type of non-resident investor

Fonte / Source: Banco de Portugal

10^3 euros

		Instituições financeiras monetárias			Instituições financeiras não monetárias											
					Outros intermediários financeiros e auxiliares financeiros									Sociedades de seguros e fundos de pensões		
					Fundos de investimento			Sociedades corretoras			Outros					
		Crédito	Débito	Saldo	Crédito	Débito	Saldo	Crédito	Débito	Saldo	Crédito	Débito	Saldo	Crédito	Débito	Saldo
		1	2	3	4	5	6	7	8	9	10	11	12	13	14	15
99		61 630 753	54 434 395	7 196 358	2 619 964	1 976 051	643 913	10 612 771	10 256 500	356 271	206 220	240 449	-34 229	2 632 306	2 030 550	601 756
00		57 775 628	55 493 903	2 281 726	1 964 281	2 634 543	-670 262	58 767	34 526	24 241	14 624 209	14 007 622	616 587	2 674 422	2 539 941	134 481
01		56 262 492	50 771 139	5 491 353	1 522 095	1 310 729	211 366	46 222	39 170	7 051	7 829 400	6 109 626	1 719 774	1 607 027	1 366 675	240 352
00	Jul	3 404 400	2 244 041	1 160 359	55 953	268 193	-212 240	2 235	1 193	1 042	978 093	1 053 080	-74 987	58 879	237 561	-178 683
	Ago	2 973 228	2 681 136	292 091	246 676	168 565	78 110	2 267	1 784	483	975 333	979 945	-4 612	252 661	174 434	78 227
	Set	1 717 114	3 237 220	-1 520 107	94 784	188 700	-93 916	2 232	1 608	624	576 644	611 264	-34 621	341 840	189 939	151 901
	Out	3 888 731	2 864 884	1 023 846	137 496	264 976	-127 480	2 221	1 725	495	1 607 492	1 272 959	334 533	137 703	265 152	-127 449
	Nov	2 173 508	2 392 692	-219 184	304 649	170 110	134 539	2 164	2 073	92	901 865	841 201	60 664	530 762	171 801	358 962
	Dez	3 035 609	3 516 455	-480 846	285 312	141 031	144 281	2 081	1 474	607	1 085 664	847 882	237 781	312 811	167 414	145 397
01	Jan	5 134 647	5 324 057	-189 411	46 134	142 303	-96 169	3 846	2 496	1 350	910 299	840 249	70 050	45 698	143 219	-97 522
	Fev	4 952 172	4 175 707	776 465	31 377	174 389	-143 012	3 815	7 495	-3 680	952 229	499 233	452 996	31 603	190 269	-158 666
	Mar	5 286 846	4 955 837	331 009	38 235	270 049	-231 814	3 782	2 449	1 333	421 941	444 890	-22 949	40 185	271 418	-231 232
	Abr	4 393 341	3 859 620	533 721	39 814	45 407	-5 593	3 790	3 589	201	243 651	359 385	-115 734	61 444	56 190	5 254
	Mai	5 184 502	4 278 386	906 115	33 039	42 910	-9 871	3 863	3 418	445	531 273	634 421	-103 148	32 837	43 407	-10 571
	Jun	4 468 608	3 527 156	941 452	117 633	29 416	88 217	3 817	3 773	44	677 632	611 240	66 393	119 295	31 493	87 803
	Jul	4 558 366	4 287 600	270 765	303 677	23 512	280 165	3 850	845	3 004	809 333	604 538	204 795	305 971	26 689	279 282
	Ago	3 457 592	3 012 294	445 298	39 899	184 309	-144 410	1 974	3 197	-1 223	293 091	363 212	-70 121	62 362	184 995	-122 633
	Set	4 795 388	3 898 508	896 880	368 555	117 174	251 381	3 814	2 540	1 274	469 144	474 873	-5 729	368 950	117 468	251 482
	Out	4 519 939	3 616 179	903 760	11 473	99 596	-88 124	3 808	2 400	1 408	490 467	514 351	-23 884	11 666	99 705	-88 039
	Nov	4 765 766	4 550 643	215 123	50 360	65 618	-15 258	1 772	3 657	-1 885	418 378	417 529	850	66 291	72 340	-6 048
	Dez	4 745 325	5 285 150	-539 825	441 898	116 045	325 853	8 091	3 311	4 780	1 611 961	345 706	1 266 255	460 725	129 483	331 242

	1	2	3	4	5	6	7	8	9	10	11	12	13	14	15
	Credit	Debit	Balance	Credit	Debit	Balance	Credit	Debit	Balance	Credit	Debit	Balance	Credit	Debit	Balance
	Monetary financial institutions			Investment trusts			Brokers			Other			Insurance corporations and pension funds		
				Other financial intermediaries and financial auxiliaries											
				Non-monetary financial institutions											

C.2.5.4 INVESTIMENTO DE CARTEIRA - PASSIVOS (continuação)
Por tipo de investidor não residente

PORTFOLIO INVESTMENT - LIABILITIES (continued)
By type of non-resident investor

Fonte / Source: Banco de Portugal

10^3 euros

		Sociedades não financeiras			Particulares			Outros		
		Crédito	Débito	Saldo	Crédito	Débito	Saldo	Crédito	Débito	Saldo
		16	17	18	19	20	21	22	23	24
99		2 217 992	1 368 009	849 984	12 007	46 113	-34 106	54 426	144 518	-90 091
00		3 972 638	3 380 206	592 432	648 819	693 152	-44 334	176 387	148 980	27 407
01		1 635 064	1 876 986	-241 922	636 123	593 270	42 853	485 178	470 725	14 453
00	Jul	304 687	353 733	-49 047	73 569	43 791	29 778	24 468	10 177	14 291
	Ago	334 843	201 583	133 261	59 472	60 242	-770	30 548	10 985	19 563
	Set	271 109	433 678	-162 568	40 581	23 718	16 864	6 028	5 366	663
	Out	305 711	123 663	182 048	28 572	22 170	6 402	781	20 644	-19 863
	Nov	137 807	142 270	-4 463	23 465	14 592	8 873	9 010	615	8 394
	Dez	446 016	369 920	76 096	36 648	18 638	18 010	3 033	98	2 935
01	Jan	183 788	228 770	-44 982	72 046	99 427	-27 381	45 255	56 629	-11 374
	Fev	127 164	136 960	-9 796	45 451	36 431	9 020	21 050	21 197	-147
	Mar	168 479	149 881	18 598	62 707	48 195	14 512	67 567	31 869	35 697
	Abr	77 150	114 199	-37 049	40 955	57 768	-16 813	44 838	59 984	-15 145
	Mai	84 910	144 137	-59 227	54 919	35 571	19 348	78 539	64 232	14 307
	Jun	128 804	212 939	-84 135	50 825	29 893	20 932	27 459	24 235	3 225
	Jul	250 988	203 693	47 295	61 981	55 292	6 689	47 413	32 040	15 373
	Ago	88 267	149 220	-60 953	102 693	99 223	3 470	18 493	11 758	6 735
	Set	183 568	175 130	8 438	39 017	39 348	-330	31 667	26 355	5 312
	Out	121 094	102 490	18 604	44 522	38 776	5 746	51 098	26 883	24 214
	Nov	111 579	135 477	-23 898	7 237	6 691	546	36 278	83 057	-46 778
	Dez	109 274	124 091	-14 817	53 771	46 655	7 116	15 522	32 486	-16 965

	16	17	18	19	20	21	22	23	24
	Credit	Debit	Balance	Credit	Debit	Balance	Credit	Debit	Balance
	Non-financial corporations			Private individuals			Other		

C.2.5.5 INVESTIMENTO DE CARTEIRA - PASSIVOS
Por zona económica de origem

PORTFOLIO INVESTMENT - LIABILITIES
By economic region of origin

Fonte / Source: Banco de Portugal

10^3 euros

		OCDE									*Off-shores*			Resto do Mundo		
		Total			União Europeia			Outros								
		Crédito	Débito	Saldo	Crédito	Débito	Saldo	Crédito	Débito	Saldo	Crédito	Débito	Saldo	Crédito	Débito	Saldo
		1	2	3	4	5	6	7	8	9	10	11	12	13	14	15
99		77 969 217	69 311 074	8 658 144	71 328 139	62 203 394	9 124 745	6 641 079	7 107 680	-466 601	1 753 383	1 008 038	745 345	263 839	177 473	86 366
00		77 687 210	75 509 077	2 178 132	59 466 125	56 119 678	3 346 447	18 221 085	19 389 399	-1 168 314	3 428 602	2 768 654	659 948	779 340	655 142	124 198
01		67 503 351	60 264 436	7 238 915	52 195 927	46 336 020	5 859 907	15 307 424	13 928 416	1 379 008	1 951 008	1 816 270	134 738	569 241	457 613	111 628
00	Jul	4 640 976	3 900 613	740 364	3 079 857	2 724 408	355 449	1 561 120	1 176 205	384 915	196 959	218 871	-21 912	64 349	92 285	-27 937
	Ago	4 446 504	3 892 332	554 173	3 430 507	2 567 763	862 745	1 015 997	1 324 569	-308 572	340 148	318 743	21 405	88 376	67 600	20 776
	Set	2 781 817	4 178 000	-1 396 183	2 060 932	3 435 898	-1 374 965	720 884	742 102	-21 218	236 499	481 255	-244 757	32 017	32 238	-221
	Out	5 706 676	4 348 589	1 358 087	4 347 606	2 224 484	2 123 122	1 359 070	2 124 105	-765 035	359 020	463 901	-104 882	43 010	23 683	19 327
	Nov	3 867 194	3 590 491	276 703	2 498 446	2 461 975	36 472	1 368 747	1 128 516	240 231	174 912	127 503	47 410	41 124	17 360	23 764
	Dez	4 798 935	4 695 039	103 896	3 142 865	3 453 904	-311 039	1 656 070	1 241 135	414 935	334 704	340 185	-5 481	73 535	27 689	45 846
01	Jan	6 227 765	6 517 230	-289 465	4 221 770	4 771 809	-550 039	2 005 994	1 745 420	260 574	182 949	294 900	-111 951	30 998	25 020	5 978
	Fev	6 049 137	5 043 793	1 005 344	4 175 822	3 683 091	492 730	1 873 315	1 360 702	512 614	89 039	185 038	-95 999	26 685	12 851	13 835
	Mar	5 867 435	5 971 785	-104 350	4 293 108	4 673 471	-380 363	1 574 327	1 298 314	276 013	182 192	155 287	26 905	40 115	47 515	-7 401
	Abr	4 568 639	4 462 153	106 486	3 534 107	3 397 048	137 059	1 034 532	1 065 104	-30 573	301 351	61 497	239 855	34 993	32 492	2 501
	Mai	5 848 798	5 040 469	808 329	4 552 769	3 979 567	573 202	1 296 029	1 060 901	235 128	101 043	170 199	-69 155	54 040	35 816	18 224
	Jun	5 344 451	4 109 145	1 235 307	4 343 531	3 278 990	1 064 541	1 000 920	830 155	170 766	212 731	327 059	-114 329	36 893	33 941	2 952
	Jul	6 176 208	5 052 768	1 123 440	5 031 289	4 065 946	965 343	1 144 919	986 822	158 097	107 666	113 786	-6 120	57 705	67 656	-9 951
	Ago	3 953 099	3 879 113	73 985	3 146 633	3 034 236	112 397	806 465	844 877	-38 412	57 521	72 036	-14 514	53 750	57 060	-3 310
	Set	5 849 438	4 645 348	1 204 091	5 025 073	4 006 931	1 018 142	824 366	638 417	185 949	339 172	170 132	169 040	71 493	35 915	35 577
	Out	5 184 095	4 378 456	805 639	4 035 513	3 435 543	599 969	1 148 583	942 913	205 670	26 487	78 144	-51 657	43 485	43 780	-295
	Nov	5 310 253	5 253 629	56 624	3 952 513	3 952 912	-399	1 357 740	1 300 718	57 022	68 901	42 637	26 263	78 508	38 745	39 764
	Dez	7 124 033	5 910 548	1 213 485	5 883 798	4 056 474	1 827 324	1 240 234	1 854 074	-613 839	281 956	145 556	136 401	40 578	26 823	13 755

	1	2	3	4	5	6	7	8	9	10	11	12	13	14	15
	Credit	Debit	Balance	Credit	Debit	Balance	Credit	Debit	Balance	Credit	Debit	Balance	Credit	Debit	Balance
	Total			European Union			Other			Off-shores			Rest of the World		
	OECD														

C.2.5.6 INVESTIMENTO DE CARTEIRA - PASSIVOS
Com origem em países da área do euro

PORTFOLIO INVESTMENT - LIABILITIES
From euro area countries

Fonte / Source: Banco de Portugal

10^3 euros

		Total			Alemanha			Espanha			França			Outros		
		Crédito	Débito	Saldo	Crédito	Débito	Saldo	Crédito	Débito	Saldo	Crédito	Débito	Saldo	Crédito	Débito	Saldo
		1	2	3	4	5	6	7	8	9	10	11	12	13	14	15
99		43 143 380	35 193 703	7 949 677	13 368 265	9 379 942	3 988 323	2 250 742	2 110 322	140 421	12 660 661	10 933 162	1 727 499	14 863 712	12 770 278	2 093 434
00		33 308 902	30 019 066	3 289 836	7 268 335	6 573 299	695 035	2 217 911	1 841 377	376 534	3 706 204	3 981 618	-275 414	20 116 452	17 622 771	2 493 681
01		20 355 698	18 311 008	2 044 690	4 326 601	3 913 591	413 010	1 841 826	1 708 920	132 906	5 662 551	4 650 881	1 011 669	8 524 720	8 037 615	487 105
00	Jul	2 101 748	1 137 556	964 192	398 090	515 770	-117 680	145 625	126 428	19 196	170 405	62 262	108 143	1 387 629	433 095	954 533
	Ago	2 151 304	1 342 341	808 963	122 726	166 800	-44 073	136 629	17 213	119 416	255 644	167 265	88 379	1 636 305	991 063	645 242
	Set	858 815	2 265 423	-1 406 608	64 156	79 421	-15 264	10 832	10 979	-148	88 865	42 352	46 512	694 962	2 132 671	-1 437 709
	Out	2 353 550	513 612	1 839 937	66 673	56 951	9 723	20 607	15 769	4 837	127 661	34 520	93 140	2 138 609	406 372	1 732 237
	Nov	1 024 131	1 071 208	-47 076	66 452	59 120	7 332	197 409	52 888	144 521	72 918	70 591	2 327	687 353	888 610	-201 257
	Dez	1 140 928	2 187 055	-1 046 128	116 174	97 853	18 321	373 595	328 352	45 243	113 906	188 113	-74 208	537 253	1 572 737	-1 035 484
01	Jan	1 649 109	1 470 141	178 968	430 264	360 008	70 256	226 508	106 843	119 665	332 345	231 862	100 482	659 991	771 427	-111 436
	Fev	1 017 436	1 445 232	-427 796	135 644	395 033	-259 389	107 316	114 123	-6 807	354 274	248 491	105 784	420 202	687 586	-267 384
	Mar	1 711 042	2 241 088	-530 046	344 103	778 395	-434 292	262 969	103 498	159 472	431 232	320 490	110 742	672 738	1 038 706	-365 968
	Abr	1 629 850	1 388 867	240 983	181 902	154 834	27 068	113 534	134 965	-21 432	883 993	687 828	196 164	450 421	411 239	39 182
	Mai	1 940 142	1 488 304	451 838	191 851	122 985	68 866	190 181	157 998	32 183	749 580	788 599	-39 019	808 530	418 722	389 808
	Jun	1 486 405	1 252 214	234 191	455 100	197 183	257 918	137 131	129 396	7 736	488 934	422 736	66 198	405 240	502 901	-97 661
	Jul	1 798 958	1 819 928	-20 970	419 979	371 737	48 242	144 569	214 075	-69 506	412 882	250 879	162 003	821 528	983 237	-161 709
	Ago	1 496 467	994 053	502 415	393 554	250 263	143 291	158 124	149 057	9 067	455 053	262 722	192 331	489 737	332 011	157 727
	Set	1 525 485	1 345 795	179 690	369 191	148 658	220 534	92 440	90 769	1 671	358 786	418 968	-60 182	705 068	687 401	17 667
	Out	1 938 578	1 421 918	516 660	457 140	149 554	307 586	149 262	160 044	-10 782	481 776	347 703	134 073	850 400	764 617	85 784
	Nov	1 575 390	1 380 799	194 591	422 724	378 502	44 222	123 942	118 030	5 912	527 099	479 415	47 684	501 624	404 852	96 772
	Dez	2 586 835	2 062 668	524 167	525 149	606 441	-81 292	135 849	230 123	-94 273	186 597	191 189	-4 592	1 739 239	1 034 916	704 323

	1	2	3	4	5	6	7	8	9	10	11	12	13	14	15
	Credit	Debit	Balance	Credit	Debit	Balance	Credit	Debit	Balance	Credit	Debit	Balance	Credit	Debit	Balance
	Total			Germany			Spain			France			Other		

C.2.5.7 INVESTIMENTO DE CARTEIRA - PASSIVOS
Com origem em países fora da área do euro

PORTFOLIO INVESTMENT - LIABILITIES
From non-euro area countries

Fonte / Source: Banco de Portugal

10^3 euros

		Reino Unido			EUA			Suíça			Outros		
		Crédito	Débito	Saldo	Crédito	Débito	Saldo	Crédito	Débito	Saldo	Crédito	Débito	Saldo
		1	2	3	4	5	6	7	8	9	10	11	12
99		28 057 426	26 932 189	1 125 237	5 876 536	6 367 682	-491 146	661 918	350 319	311 599	2 247 180	1 652 692	594 488
00		26 074 093	26 013 403	60 690	7 127 480	7 385 059	-257 578	10 976 282	11 857 294	-881 012	4 408 394	3 658 051	750 343
01		31 686 715	27 852 165	3 834 550	9 305 702	8 765 115	540 587	5 889 007	4 780 729	1 108 278	2 786 479	2 829 303	-42 824
00	Jul	975 257	1 586 346	-611 089	430 524	384 050	46 474	1 120 774	786 397	334 376	273 980	317 418	-43 438
	Ago	1 278 697	1 225 188	53 509	247 751	370 880	-123 128	759 890	951 783	-191 893	437 387	388 484	48 903
	Set	1 201 513	1 170 053	31 459	134 179	135 882	-1 703	578 629	590 451	-11 822	277 198	529 683	-252 486
	Out	1 993 025	1 708 424	284 601	393 058	252 230	140 828	957 492	1 861 466	-903 974	411 583	500 442	-88 859
	Nov	1 473 929	1 380 696	93 233	492 305	256 386	235 919	868 818	868 514	304	224 047	158 551	65 496
	Dez	2 001 486	1 266 264	735 221	245 275	144 226	101 050	1 398 249	1 092 154	306 096	421 236	373 214	48 022
01	Jan	2 531 591	3 275 018	-743 427	979 128	901 575	77 553	1 016 547	837 662	178 885	265 337	352 754	-87 417
	Fev	3 134 024	2 208 142	925 882	688 898	752 490	-63 593	1 174 296	544 589	629 706	150 208	291 227	-141 019
	Mar	2 551 444	2 396 722	154 722	872 447	561 605	310 842	692 500	495 370	197 130	262 309	479 803	-217 494
	Abr	1 891 751	1 986 578	-94 827	536 322	514 310	22 012	490 412	539 760	-49 348	356 648	126 625	230 023
	Mai	2 604 255	2 471 379	132 876	866 398	606 447	259 951	417 749	445 805	-28 056	175 336	234 549	-59 212
	Jun	2 853 448	2 023 067	830 381	668 531	475 243	193 288	319 217	338 904	-19 687	266 473	380 716	-114 243
	Jul	3 216 624	2 245 291	971 333	953 513	844 859	108 654	180 020	136 062	43 958	192 463	188 069	4 395
	Ago	1 644 644	2 040 137	-395 492	564 640	695 630	-130 990	230 395	143 291	87 103	128 223	135 098	-6 874
	Set	3 494 693	2 651 071	843 622	543 557	407 046	136 511	272 888	224 190	48 699	423 480	223 294	200 186
	Out	2 095 260	2 011 732	83 528	746 555	669 228	77 327	389 896	260 981	128 914	83 779	136 521	-52 742
	Nov	2 376 276	2 571 276	-194 999	970 683	886 563	84 120	380 839	411 940	-31 101	154 474	84 434	70 040
	Dez	3 292 704	1 971 751	1 320 953	915 030	1 450 118	-535 088	324 250	402 174	-77 925	327 749	196 215	131 534

	1	2	3	4	5	6	7	8	9	10	11	12
	Credit	Debit	Balance	Credit	Debit	Balance	Credit	Debit	Balance	Credit	Debit	Balance
	United Kingdom			USA			Switzerland			Other		

C.2.6 DERIVADOS FINANCEIROS

Por sector institucional do investidor residente
Valores líquidos

FINANCIAL DERIVATIVES

By institutional sector of the resident investor
Net figures

Fonte / Source: Banco de Portugal

10^3 euros

		Total		Autoridades monetárias[1]		Administrações públicas[1]		Instituições financeiras monetárias[1]		Outros sectores residentes	
		Activos	Passivos	Activos	Passivos	Activos	Passivos	Activos	Passivos	Activos	Passivos
		1	2	3	4	5	6	7	8	9	10
99		2 538 379	-2 349 251	0	0	0	0	2 305 875	-2 065 484	232 504	-283 767
00		3 951 472	-3 613 081	5 131	-3 747	306 408	-109 244	3 389 916	-3 154 794	250 017	-345 296
01		3 446 030	-3 161 718	3 867	-6 083	753 093	-644 308	2 362 502	-2 072 764	326 569	-438 563
00	Jul	230 675	-258 806	547	-254	18 667	-10 272	198 809	-231 376	12 652	-16 904
	Ago	218 711	-169 070	0	-261	4 035	-7 462	196 276	-133 377	18 400	-27 971
	Set	425 100	-262 404	182	0	63 178	0	344 569	-247 983	17 172	-14 421
	Out	297 413	-305 826	2 050	-182	4 073	-9 448	262 384	-238 379	28 905	-57 818
	Nov	240 194	-267 919	549	-496	26 992	-30 731	203 393	-220 299	9 260	-16 393
	Dez	281 086	-291 922	0	-1 508	6 206	-276	262 476	-280 934	12 404	-9 203
01	Jan	328 527	-252 972	156	-939	22 396	-23 538	301 371	-220 027	4 604	-8 468
	Fev	320 396	-270 594	0	-1 116	93 812	-58 784	215 625	-168 196	10 960	-42 498
	Mar	388 104	-375 499	861	-1 664	32 272	-86 114	341 415	-272 329	13 555	-15 392
	Abr	286 897	-340 168	151	0	56 616	-48 090	204 804	-227 684	25 326	-64 394
	Mai	398 121	-276 591	0	0	169 483	-130 718	206 514	-124 075	22 124	-21 798
	Jun	297 768	-295 178	0	-135	14 807	-3 791	250 419	-232 516	32 542	-58 736
	Jul	196 123	-212 632	540	-333	78 185	-67 010	92 210	-111 172	25 188	-34 116
	Ago	172 513	-226 108	449	-755	11 787	-22 411	100 889	-160 197	59 388	-42 745
	Set	254 771	-265 943	1 364	-1 031	80 811	-44 421	130 188	-157 552	42 409	-62 939
	Out	270 649	-330 432	136	-1	101 600	-102 525	133 737	-191 064	35 176	-36 842
	Nov	208 132	-107 821	166	-110	5 164	-7 015	170 162	-71 432	32 639	-29 264
	Dez	324 029	-207 779	44	0	86 159	-49 890	215 167	-136 520	22 658	-21 369

	1	2	3	4	5	6	7	8	9	10
	Assets	Liabilities	Assets	Liabilities	Assets	Liabilities	Assets	Liabilities	Assets	Liabilities
	Total		Monetary authorities[1]		General government[1]		Monetary financial institutions[1]		Other resident sectors	

(1) Sobre o conteúdo, ver notas no fim da publicação. / For information on coverage see notes at the end of this publication.

C.2.7.1 OUTRO INVESTIMENTO

Por sector institucional do investidor residente
Valores líquidos

OTHER INVESTMENT

By institutional sector of the resident investor
Net figures

Fonte / Source: Banco de Portugal

10^3 euros

		Total		Autoridades monetárias[1][2]		Administrações públicas[1]		Instituições financeiras monetárias[1]		Outros sectores residentes	
		Activos	Passivos	Activos	Passivos	Activos	Passivos	Activos	Passivos	Activos	Passivos
		1	2	3	4	5	6	7	8	9	10
99		361 813	6 538 104	-895 314	-228 183	-10 807	-36 732	797 440	6 645 059	470 494	157 960
00		-11 113 342	25 740 583	24 995	4 971 785	-12 738	-196 001	-7 914 378	19 811 253	-3 211 221	1 153 546
01		-2 533 612	15 987 814	28 357	133 553	-45 640	-85 154	-1 271 819	15 792 019	-1 244 510	147 396
00	Jul	-4 781 260	3 348 761	-357 893	-483 591	3 431	-102 774	-3 930 749	3 544 690	-496 050	390 436
	Ago	4 653 677	-2 421 743	552 605	122 621	-367	97 177	4 809 756	-2 919 910	-708 317	278 369
	Set	306 786	1 780 031	-339 128	-162 870	2 869	-86 602	135 735	2 362 342	507 309	-332 839
	Out	-1 153 222	838 630	53 230	68 384	-1 775	-37 164	-887 744	691 954	-316 933	115 456
	Nov	-2 856 230	4 455 201	-23 812	1 023 498	-3 832	-6 968	-2 566 417	3 736 062	-262 170	-297 390
	Dez	-1 654 012	1 694 706	199 032	-693 325	713	-54 646	-2 856 601	2 163 635	1 002 844	279 042
01	Jan	744 372	1 639 200	-396 416	1 573 578	6 591	345 651	587 687	-491 362	546 510	211 333
	Fev	-1 734 131	2 880 750	286 717	-1 329 709	-73 910	-274 332	-1 935 310	4 506 264	-11 627	-21 473
	Mar	2 831 735	843 196	21 206	-307 481	7 593	41 795	3 533 185	1 430 492	-730 248	-321 610
	Abr	2 244 357	-1 326 316	17 011	535 919	2 781	84 040	2 236 517	-2 028 032	-11 952	81 757
	Mai	-3 279 900	3 946 581	-55 126	94 002	6 826	-15 591	-3 072 120	3 561 403	-159 480	306 766
	Jun	-1 470 354	1 870 816	147 769	807 915	867	-237 491	-1 227 900	1 581 787	-391 089	-281 396
	Jul	-3 877 350	3 240 645	16 938	-365 535	-4 956	-170 928	-4 154 151	3 558 779	264 820	218 329
	Ago	2 737 554	-1 764 430	-42 263	-477 921	7 498	234 905	2 503 784	-2 069 023	268 535	547 609
	Set	1 546 585	-1 023 173	-20 924	554 948	1 489	14 117	1 730 281	-1 382 942	-164 260	-209 297
	Out	-2 845 155	4 008 208	-300 134	1 198 803	-11 939	-53 495	-1 874 455	3 329 500	-658 627	-466 601
	Nov	-366 390	2 893 031	-158 602	-155 075	9 043	184 154	-189 224	2 811 069	-27 607	52 884
	Dez	935 065	-1 220 693	512 183	-1 995 890	2 478	-237 980	589 886	984 083	-169 483	29 095

	1	2	3	4	5	6	7	8	9	10
	Assets	Liabilities	Assets	Liabilities	Assets	Liabilities	Assets	Liabilities	Assets	Liabilities
	Total		Monetary authorities[1][2]		General goverment[1]		Monetary financial institutions[1]		Other resident sectors	

(1) Sobre o conteúdo, ver notas no fim da publicação. / For information on coverage see notes at the end of this publication.
(2) A partir de Janeiro de 1999, inclui os activos e passivos face a residentes na Área do euro ou denominados em euros, os quais deixaram de ser considerados "Activos de reserva"./ Since January 1999, it includes those assets and liabilities on euro area residents or denominated in euros, which can no longer be classifed as "Reserve assets".

C.2.7.2 OUTRO INVESTIMENTO
Autoridades monetárias[(1)(2)], por tipo de instrumento
Valores líquidos

OTHER INVESTMENT
Monetary authorithies[(1)(2)], by type of instrument
Net figures

Fonte / Source: Banco de Portugal

10^3 euros

	Activos			Passivos		
	Empréstimos / Numerário e depósitos			Empréstimos / Numerário e depósitos		
	De longo prazo	De curto prazo	Outros activos	De longo prazo	De curto prazo	Outros passivos
	1	2	3	4	5	6
99	0	-895 404	90	267 259	-495 225	-217
00	0	25 018	-23	221 945	4 755 062	-5 222
01	0	28 357	0	-400 067	853 346	-319 727
00 Jul	0	-357 893	0	0	-483 591	0
Ago	0	552 605	0	0	122 621	0
Set	0	-339 128	0	0	-162 870	0
Out	0	53 230	0	20 153	48 231	0
Nov	0	-23 812	0	-436 065	1 459 563	0
Dez	0	199 032	0	0	-688 103	-5 222
01 Jan	0	-396 416	0	0	1 573 578	0
Fev	0	286 717	0	-47 632	-1 282 090	12
Mar	0	21 206	0	0	-307 820	338
Abr	0	17 011	0	-267 189	803 108	0
Mai	0	-55 126	0	-36 410	130 445	-34
Jun	0	147 769	0	0	807 052	863
Jul	0	16 938	0	-10 946	-355 286	697
Ago	0	-42 263	0	0	-477 950	29
Set	0	-20 924	0	0	555 299	-351
Out	0	-300 134	0	-19 079	1 217 882	0
Nov	0	-158 602	0	-18 811	-93 122	-43 142
Dez	0	512 183	0	0	-1 717 751	-278 140

	1	2	3	4	5	6
	Long-term	Short-term	Other assets	Long-term	Short-term	Other liabilities
	Loans / Currency and deposits			Loans / Currency and deposits		
	Assets			Liabilities		

(1) Sobre o conteúdo, ver notas no fim da publicação. / For information on coverage see notes at the end of this publication.
(2) A partir de Janeiro de 1999, inclui os activos e passivos face a residentes na Área do euro ou denominados em euros, os quais deixaram de ser considerados "Activos de reserva"./ Since January 1999, in includes those assets and liabilities on euro area residents or denominated in euros, which can no longer be classified as "Reserve assets".

C.2.7.3 OUTRO INVESTIMENTO
Administrações públicas[(1)], por tipo de instrumento
Valores líquidos

OTHER INVESTMENT
General government[(1)], by type of instrument
Net figures

Fonte / Source: Banco de Portugal

10^3 euros

	Activos				Passivos			
		Empréstimos / Numerário e depósitos				Empréstimos / Numerário e depósitos		
	Créditos comerciais	De longo prazo	De curto prazo	Outros activos	Créditos comerciais	De longo prazo	De curto prazo	Outros passivos
	1	2	3	4	5	6	7	8
99	0	-5 386	-5 681	260	0	-29 777	-6 955	0
00	0	-1 836	-10 179	-723	0	-142 179	-53 822	0
01	0	6 094	-51 731	-3	0	-107 986	22 842	-10
00 Jul	0	-599	4 030	0	0	-58 984	-43 790	0
Ago	0	-393	47	-20	0	-1 373	98 550	0
Set	0	0	2 869	0	0	-29 414	-57 188	0
Out	0	-264	-1 483	-29	0	-824	-36 339	0
Nov	0	443	-4 183	-92	0	-8 660	1 692	0
Dez	0	-249	1 496	-533	0	-16 504	-38 142	0
01 Jan	0	0	6 591	0	0	-1 080	346 736	-5
Fev	0	358	-74 268	0	0	-1 380	-272 952	0
Mar	0	0	7 593	0	0	-1 676	43 471	0
Abr	0	0	2 782	0	0	-595	84 640	-5
Mai	0	1 602	5 224	0	0	5	-15 595	0
Jun	0	76	790	0	0	-157 466	-80 025	0
Jul	0	0	-4 955	-1	0	-64 418	-106 510	-1
Ago	0	3 478	4 020	0	0	104 860	130 044	0
Set	0	0	1 491	-2	0	13 635	482	0
Out	0	0	-11 939	0	0	10 242	-63 737	0
Nov	0	580	8 463	0	0	20 023	164 130	1
Dez	0	0	2 478	0	0	-30 137	-207 843	0

	1	2	3	4	5	6	7	8
	Trade credits	Long-term	Short-term	Other assets	Trade credits	Long-term	Short-term	Other liabilities
		Loans / Currency and deposits				Loans / Currency and deposits		
	Assets				Liabilities			

(1) Sobre o conteúdo, ver notas no fim da publicação. / For information on coverage see notes at the end of this publication.

C.2.7.4 OUTRO INVESTIMENTO
Instituições financeiras monetárias[1], por tipo de instrumento
Valores líquidos

OTHER INVESTMENT
Monetary financial institutions[1], by type of instrument
Net figures

Fonte / Source: Banco de Portugal

10^3 euros

		Activos			Passivos		
		Empréstimos / Numerário e depósitos			Empréstimos / Numerário e depósitos		
		De longo prazo	De curto prazo	Outros activos	De longo prazo	De curto prazo	Outros passivos
		1	2	3	4	5	6
99		-1 721 189	2 520 216	-1 587	5 483 810	1 161 991	-742
00		-3 116 741	-4 797 533	-104	5 979 134	13 831 941	179
01		-1 163 514	-108 263	-42	9 826 905	5 965 114	0
00	Jul	214 419	-4 145 134	-33	27 973	3 516 717	0
	Ago	-592 056	5 401 870	-58	-545 627	-2 374 334	52
	Set	1 006 120	-870 385	0	633 570	1 728 772	0
	Out	137 300	-1 025 044	0	-226 448	918 356	46
	Nov	-894 106	-1 672 311	0	1 542 396	2 193 666	0
	Dez	-1 801 465	-1 055 132	-4	-83 454	2 247 086	3
01	Jan	-845 726	1 433 413	0	1 800 346	-2 291 708	0
	Fev	1 547 780	-3 483 089	-1	-133 681	4 639 946	-1
	Mar	449 433	3 083 753	-1	205 085	1 225 408	0
	Abr	84 082	2 152 418	16	-297 726	-1 730 306	0
	Mai	-265 856	-2 806 263	0	1 243 053	2 318 350	0
	Jun	-403 808	-824 092	0	3 495 923	-1 914 136	0
	Jul	-100 417	-4 053 680	-54	513 207	3 045 572	0
	Ago	-411 539	2 915 326	-2	1 551 911	-3 620 934	0
	Set	400 173	1 330 108	0	63 855	-1 446 796	0
	Out	-1 173 094	-701 360	0	1 383 132	1 946 368	0
	Nov	-658 915	469 691	0	1 331 470	1 479 599	0
	Dez	214 374	375 513	0	-1 329 669	2 313 751	0

	1	2	3	4	5	6
	Long-term	Short-term	Other assets	Long-term	Short-term	Other liabilities
	Loans / Currency and deposits			Loans / Currency and deposits		
	Assets			Liabilities		

(1) Sobre o conteúdo, ver notas no fim da publicação. / For information on coverage see notes at the end of this publication.

C.2.7.5 OUTRO INVESTIMENTO
Outros sectores residentes, por tipo de instrumento
Valores líquidos

OTHER INVESTMENT
Other resident sectors, by type of instrument
Net figures

Fonte / Source: Banco de Portugal

10^3 euros

		Activos				Passivos			
			Empréstimos / Numerário e depósitos				Empréstimos / Numerário e depósitos		
		Créditos comerciais	De longo prazo	De curto prazo	Outros activos	Créditos comerciais	De longo prazo	De curto prazo	Outros passivos
		1	2	3	4	5	6	7	8
99		-320 845	-7 626	797 168	1 797	615 984	152 662	-615 574	4 887
00		-817 075	-17 543	-2 374 077	-2 526	526 792	422 439	213 248	-8 933
01		297 489	-1 753	-1 541 625	1 379	-353 177	655 434	-170 716	15 856
00	Jul	-67 176	-1 324	-427 365	-185	151 168	15 253	224 055	-40
	Ago	-392 243	-1 681	-313 991	-401	56 214	284 465	-62 597	287
	Set	-58 781	43	566 461	-414	-58 220	-208 981	-59 992	-5 647
	Out	5 543	-6	-323 050	580	242 289	-82 627	-42 495	-1 711
	Nov	-182 414	-2 146	-76 969	-641	-209 773	404 578	-492 008	-188
	Dez	75 249	-8 025	936 141	-521	-51 774	-172 635	506 050	-2 598
01	Jan	151 347	-44	395 279	-72	-64 444	-21 918	296 295	1 400
	Fev	83 851	531	-96 937	927	-41 918	22 655	-2 260	51
	Mar	-175 463	-3 171	-551 680	65	230 695	52 554	-606 286	1 427
	Abr	-146 578	30	134 178	419	-3 808	251 362	-172 010	6 213
	Mai	-38 421	-641	-120 106	-312	182 449	97 395	25 782	1 140
	Jun	9 246	-56	-400 305	25	-245 566	-20 206	-15 351	-272
	Jul	240 935	35	23 354	495	-11 382	221 089	3 728	4 893
	Ago	101 247	1 016	166 955	-684	83 977	254 608	209 083	-58
	Set	88 711	695	-253 836	168	-72 662	-149 039	12 421	-17
	Out	-2 921	41	-655 789	41	-301 147	-147 897	-17 930	373
	Nov	-38 996	-11	10 949	451	-97 170	158 859	-8 282	-523
	Dez	24 529	-178	-193 688	-147	-12 201	-64 028	104 093	1 230

	1	2	3	4	5	6	7	8
	Trade credits	Long-term	Short-term	Other assets	Trade credits	Long-term	Short-term	Other liabilities
		Loans / Currency and deposits				Loans / Currency and deposits		
	Assets				Liabilities			

C.2.8 ACTIVOS DE RESERVA[1]
Valores líquidos

RESERVE ASSETS
Net figures

Fonte / Source: Banco de Portugal

10^3 euros

		Total	Ouro monetário	Direitos de saque especiais	Posição de reserva no FMI	Activos cambiais[2]				Outros activos
						Total	Numerário e depósitos	Títulos	Derivados financeiros	
		1	2	3	4	5	6	7	8	9
99		-291 949	143 620	77 142	153 732	-666 443	191 123	-855 317	-2 249	0
00		-405 109	-269	-9 161	61 685	-457 364	-202 876	-263 933	9 445	0
01		-969 770	-164	-12 481	-88 474	-868 651	-318 945	-556 406	6 700	0
00	Jul	-121 644	-1	0	-17 830	-103 813	25 314	-129 349	222	0
	Ago	-169 815	-38	-3 390	17 809	-184 195	-240 085	54 763	1 126	0
	Set	38 331	0	0	1 764	36 567	251 093	-214 796	269	0
	Out	-5 021	-5	6	-3 674	-1 348	-269 355	265 949	2 058	0
	Nov	85 777	-5	-3 607	8 279	81 110	359 427	-280 059	1 742	0
	Dez	-405 095	0	4 036	13 769	-422 901	-212 006	-211 168	273	0
01	Jan	-122 563	0	0	-30 831	-91 732	-25 545	-67 290	1 103	0
	Fev	16 412	-100	-3 405	4 608	15 309	-208 449	222 452	1 306	0
	Mar	153 973	0	-39	-1 726	155 739	-80 911	236 392	258	0
	Abr	7 049	-3	0	23 844	-16 791	-379 339	362 437	110	0
	Mai	-23 204	-4	-3 033	-24 082	3 915	308 235	-305 345	1 025	0
	Jun	-148 162	-1	-536	-20 310	-127 316	324 528	-453 333	1 490	0
	Jul	-278 969	0	0	0	-278 969	-269 003	-11 845	1 879	0
	Ago	-290 810	-29	-2 795	1 306	-289 292	-178 274	-108 818	-2 199	0
	Set	35 580	0	460	-765	35 885	684 174	-647 841	-448	0
	Out	130 320	63	0	18 804	111 452	-242 079	353 088	443	0
	Nov	-224 208	-89	-2 421	11 462	-233 160	65 824	-300 535	1 550	0
	Dez	-225 186	0	-713	-70 783	-153 691	-318 107	164 232	184	0

	1	2	3	4	5	6	7	8	9
	Total	Monetary gold	Special drawing rights	Reserve position in the IMF	Total	Currency and deposits	Securities	Financial derivatives	Other assets
					Foreign exchange[2]				

(1) A partir de Janeiro de 1999 são considerados activos de reserva apenas os activos do Banco de Portugal face a não residentes da área do euro e denominados em moedas de países fora desta área, havendo lugar a uma quebra de série. / From January 1999 onwards, reserve assets include only Banco de Portugal claims on non- euro area residents denominated in non-euro area currencies, thus implying a break in the series.
(2) A partir de Janeiro 1999, inclui apenas os activos sobre não residentes na área do euro em moedas de países fora da área do euro. / From January 1999 onwards, includes only assets on non-euro area residents in non-euro area currencies.

C.2.8 ACTIVOS DE RESERVA[1]
Valores líquidos

RESERVE ASSETS[1]
Net figures

Fonte / Source: Banco de Portugal

10^6 escudos

		Total	Ouro monetário	Direitos de saque especiais	Posição de reserva no FMI	Activos cambiais [2]				Outros activos
						Total	Numerário e depósitos	Títulos	Derivados financeiros	
		1	2	3	4	5	6	7	8	9
99		-58 531	28 793	15 466	30 820	-133 610	38 317	-171 476	-451	0
00		-81 217	-54	-1 837	12 367	-91 693	-40 673	-52 914	1 893	0
01		-194 421	-33	-2 502	-17 737	-174 149	-63 943	-111 549	1 343	0
00	Jul	-24 387	0	0	-3 575	-20 813	5 075	-25 932	44	0
	Ago	-34 045	-8	-680	3 570	-36 928	-48 133	10 979	226	0
	Set	7 685	0	0	354	7 331	50 340	-43 063	54	0
	Out	-1 007	-1	1	-737	-270	-54 001	53 318	413	0
	Nov	17 197	-1	-723	1 660	16 261	72 059	-56 147	349	0
	Dez	-81 214	0	809	2 760	-84 784	-42 503	-42 335	55	0
01	Jan	-24 572	0	0	-6 181	-18 391	-5 121	-13 490	221	0
	Fev	3 290	-20	-683	924	3 069	-41 790	44 598	262	0
	Mar	30 869	0	-8	-346	31 223	-16 221	47 392	52	0
	Abr	1 413	-1	0	4 780	-3 366	-76 051	72 662	22	0
	Mai	-4 652	-1	-608	-4 828	785	61 796	-61 216	205	0
	Jun	-29 704	0	-107	-4 072	-25 524	65 062	-90 885	299	0
	Jul	-55 928	0	0	0	-55 928	-53 930	-2 375	377	0
	Ago	-58 302	-6	-560	262	-57 998	-35 741	-21 816	-441	0
	Set	7 133	0	92	-153	7 194	137 165	-129 880	-90	0
	Out	26 127	13	0	3 770	22 344	-48 532	70 788	89	0
	Nov	-44 950	-18	-485	2 298	-46 744	13 197	-60 252	311	0
	Dez	-45 146	0	-143	-14 191	-30 812	-63 775	32 926	37	0

	1	2	3	4	5	6	7	8	9
	Total	Monetary gold	Special drawing rights	Reserve position in the IMF	Total	Currency and deposits	Securities	Financial derivatives	Other assets
					Foreign exchange[2]				

(1)A partir de Janeiro de 1999 são considerados activos de reserva apenas os activos do Banco de Portugal face a não residentes da área do euro e denominados em moedas de países fora desta área, havendo lugar a uma quebra de série . / From January 1999 onwards reserve assets include only Banco de Portugal claims on non-euro area residents denominated in non-euro area currencies, thus implying a break in the series.
(2) A partir de Janeiro de 1999, inclui apenas activos sobre não residentes na área do euro em moedas de países fora da área do euro. / From January 1999 onwards, includes only assets on non-euro area residents in non-euro area currencies.

C.2.8 ACTIVOS DE RESERVA[1] — RESERVE ASSETS[1]

Valores líquidos — **Net figures**

Fonte / Source: Banco de Portugal

10^3 dólares

		Total	Ouro monetário	Direitos de saque especiais	Posição de reserva no FMI	Activos cambiais[2]				Outros activos
						Total	Numerário e depósitos	Títulos	Derivados financeiros	
		1	2	3	4	5	6	7	8	9
99		-276 365	166 773	87 437	167 052	-697 626	189 975	-885 327	-2 274	0
00		-381 057	-260	-8 379	55 362	-427 781	-227 518	-208 852	8 590	0
01		-851 875	-148	-11 166	-78 836	-761 725	-295 131	-472 504	5 910	0
00	Jul	-114 309	-1	0	-16 755	-97 553	23 788	-121 549	208	0
	Ago	-153 530	-34	-3 065	16 101	-166 531	-217 061	49 511	1 018	0
	Set	33 429	0	0	1 539	31 890	218 978	-187 323	235	0
	Out	-4 294	-4	5	-3 142	-1 153	-230 352	227 439	1 760	0
	Nov	73 459	-5	-3 089	7 090	69 463	307 813	-239 843	1 492	0
	Dez	-363 492	0	3 622	12 355	-379 469	-190 233	-189 481	245	0
01	Jan	-115 001	0	0	-28 929	-86 072	-23 969	-63 138	1 035	0
	Fev	15 127	-92	-3 138	4 247	14 110	-192 127	205 034	1 203	0
	Mar	140 039	0	-36	-1 570	141 644	-73 589	214 998	235	0
	Abr	6 288	-3	0	21 269	-14 978	-338 370	323 294	98	0
	Mai	-20 285	-4	-2 651	-21 053	3 422	269 459	-266 933	896	0
	Jun	-126 412	-1	-457	-17 328	-108 626	276 887	-386 784	1 271	0
	Jul	-240 109	0	0	0	-240 109	-231 531	-10 195	1 617	0
	Ago	-261 875	-26	-2 517	1 176	-260 508	-160 536	-97 991	-1 981	0
	Set	32 417	0	419	-697	32 695	623 351	-590 248	-408	0
	Out	118 057	57	0	17 035	100 964	-219 299	319 863	401	0
	Nov	-199 164	-79	-2 150	10 181	-207 116	58 472	-266 965	1 377	0
	Dez	-200 956	0	-636	-63 167	-137 154	-283 879	146 561	164	0

	1	2	3	4	5	6	7	8	9
	Total	Monetary gold	Special drawing rights	Reserve position in the IMF	Total	Currency and deposits	Securities	Financial derivatives	Other assets
					Foreign exchange[2]				

(1) A partir de Janeiro de 1999 são considerados activos de reserva apenas os activos do Banco de Portugal face a não residentes da área do euro e denominados em moedas de países fora desta área, havendo lugar a uma quebra de série . / From January 1999 onwards, reserve assets include only Banco de Portugal claims on non- euro area residents denominated in non-euro area currencies, thus implying a break in the series.
(2) A partir de Janeiro de 1999 inclui apenas activos sobre não residentes na área do euro em moedas de países fora da área do euro. / From January 1999 onwards, includes only assets on non-euro area residents in non-euro area currencies.

D.1.1.1 TAXAS DE CÂMBIO DE REFERÊNCIA DO EURO[a] (continua)
Valores médios

EURO REFERENCE EXCHANGE RATES[a] (to be continued)
Averages

Fonte / Source: Banco Central Europeu / European Central Bank

		Dólar australiano 1	Lev da Bulgária 2	Dólar canadiano 3	Franco suiço 4	Libra de Chipre 5	Coroa checa 6	Coroa dinamarquesa 7	Coroa da Estónia 8	Libra esterlina 9	Dracma grega 10	Dólar de Hong Kong 11
99		1.6523	.	1.5840	1.6003	0.57884	36.884	7.4355	15.6466	0.65874	325.76	.
00		1.5889	1.9488	1.3706	1.5579	0.57392	35.599	7.4538	15.6466	0.60948	336.63	6.7714
01		1.7319	1.9482	1.3864	1.5105	0.57589	34.068	7.4521	15.6466	0.62187	.	6.9855
00	Ago	1.5575	.	1.3406	1.5506	0.57271	35.356	7.4578	15.6466	0.60710	337.27	.
	Set	1.5749	.	1.2945	1.5307	0.57241	35.440	7.4627	15.6466	0.60773	338.60	.
	Out	1.6176	1.9482	1.2924	1.5130	0.57241	35.236	7.4472	15.6466	0.58933	339.45	6.6682
	Nov	1.6387	1.9468	1.3204	1.5216	0.57241	34.609	7.4564	15.6466	0.60039	340.16	6.6789
	Dez	1.6422	1.9520	1.3679	1.5137	0.57270	34.834	7.4580	15.6466	0.61342	340.70	6.9982
01	Jan	1.6891	1.9553	1.4098	1.5291	0.57754	35.128	7.4642	15.6466	0.63480	.	7.3182
	Fev	1.7236	1.9516	1.4027	1.5358	0.57935	34.640	7.4630	15.6466	0.63400	.	7.1889
	Mar	1.8072	1.9496	1.4167	1.5355	0.57892	34.590	7.4643	15.6466	0.62915	.	7.0939
	Abr	1.7847	1.9474	1.3903	1.5287	0.57859	34.555	7.4633	15.6466	0.62168	.	6.9568
	Mai	1.6813	1.9468	1.3473	1.5334	0.57771	34.375	7.4612	15.6466	0.61328	.	6.8182
	Jun	1.6469	1.9470	1.3016	1.5225	0.57516	33.954	7.4539	15.6466	0.60890	.	6.6542
	Jul	1.6890	1.9465	1.3153	1.5135	0.57403	33.868	7.4447	15.6466	0.60857	.	6.7130
	Ago	1.7169	1.9472	1.3857	1.5144	0.57364	34.050	7.4450	15.6466	0.62672	.	7.0236
	Set	1.8036	1.9467	1.4260	1.4913	0.57326	34.157	7.4413	15.6466	0.62291	.	7.1063
	Out	1.7955	1.9469	1.4224	1.4793	0.57429	33.549	7.4367	15.6466	0.62393	.	7.0655
	Nov	1.7172	1.9466	1.4153	1.4663	0.57376	33.291	7.4452	15.6466	0.61838	.	6.9284
	Dez	1.7348	1.9465	1.4075	1.4749	0.57486	32.532	7.4431	15.6466	0.62012	.	6.9595
02	Jan	1.7094	1.9527	1.4135	1.4745	0.57604	32.066	7.4329	15.6466	0.61659	.	6.8886

	1 Australian dollar	2 Bulgarian lev	3 Canadian dollar	4 Swiss franc	5 Cyprus pound	6 Czech koruna	7 Danish krone	8 Estonian kroon	9 Sterling pound	10 Greek drachma	11 Hong Kong dollar

D.1.1.1 TAXAS DE CÂMBIO DE REFERÊNCIA DO EURO[a] (continuação)
Valores médios

EURO REFERENCE EXCHANGE RATES[a] (continued)
Averages

Fonte / Source: Banco Central Europeu / European Central Bank

		Forint da Hungria 12	Coroa da Islândia 13	Iene japonês 14	Won da Coreia do Sul 15	Litas da Lituânia 16	Lats da Letónia 17	Lira de Malta 18	Coroa norueguesa 19	Dólar da Nova Zelândia 20	Zloty da Polónia 21	Leu da Roménia 22
99		252.77	.	121.32	.	.	.	.	8.3104	2.0145	4.2274	.
00		260.04	74.90	99.47	1011.55	3.4736	0.5425	0.3966	8.1129	2.0288	4.0082	21750
01		256.59	87.42	108.68	1154.83	3.5823	0.5601	0.4030	8.0484	2.1300	3.6721	26004
00	Ago	260.88	.	97.76	.	.	.	.	8.0959	2.0305	3.9446	.
	Set	262.35	.	93.11	.	.	.	.	8.0266	2.0882	3.9174	.
	Out	262.92	72.83	92.75	965.10	3.4214	0.5324	0.3933	8.0032	2.1346	3.9670	20986
	Nov	264.09	74.89	93.26	990.61	3.4262	0.5376	0.3952	7.9950	2.1438	3.9000	21489
	Dez	264.95	77.30	100.61	1089.59	3.5889	0.5597	0.4020	8.1334	2.0905	3.8744	22939
01	Jan	265.00	79.86	109.57	1194.92	3.7540	0.5791	0.4098	8.2355	2.1103	3.8591	24591
	Fev	265.69	79.27	107.08	1153.81	3.6871	0.5709	0.4078	8.2125	2.1184	3.7671	24703
	Mar	266.47	79.72	110.33	1173.40	3.6383	0.5678	0.4057	8.1600	2.1753	3.6945	24825
	Abr	266.99	83.29	110.36	1183.45	3.5676	0.5615	0.4027	8.1146	2.1975	3.5904	24870
	Mai	258.29	88.12	106.50	1133.74	3.4970	0.5515	0.3992	7.9927	2.0723	3.4842	24918
	Jun	247.25	89.36	104.30	1104.12	3.4125	0.5415	0.3961	7.9360	2.0589	3.3876	24705
	Jul	248.94	87.89	107.21	1120.28	3.4429	0.5462	0.3969	7.9714	2.1074	3.6171	25273
	Ago	251.02	88.70	109.34	1153.99	3.6017	0.5625	0.4043	8.0552	2.0895	3.8243	26846
	Set	255.94	91.16	108.20	1178.27	3.6436	0.5646	0.4050	7.9985	2.1781	3.8468	27556
	Out	255.23	92.84	109.86	1178.62	3.6223	0.5616	0.4046	7.9970	2.1863	3.7465	27889
	Nov	251.36	95.32	108.68	1137.48	3.5520	0.5549	0.4017	7.9224	2.1322	3.6348	27797
	Dez	247.31	93.37	113.38	1146.99	3.5687	0.5592	0.4025	7.9911	2.1456	3.5881	28150
02	Jan	243.84	90.61	117.12	1160.78	3.5320	0.5619	0.4009	7.9208	2.0826	3.5922	28319

	12 Hungarian forint	13 Iceland krona	14 Japanese yen	15 South Korean won	16 Lithuanian litas	17 Latvian lats	18 Maltese lira	19 Norwegian krone	20 New Zealand dollar	21 Poland zloty	22 Romanian leu

D.1.1.1 TAXAS DE CÂMBIO DE REFERÊNCIA DO EURO[a] (continuação)
Valores médios

EURO REFERENCE EXCHANGE RATES[a] (continued)
Averages

Fonte / Source: coluna / column (23-28) Banco Central Europeu / European Central Bank; (29) Até Junho 2000, Banco de Portugal e após Junho 2000, Banco Central Europeu / Until June 2000, Banco de Portugal, afterwards European Central Bank; (30-32) Banco de Portugal

		Coroa sueca 23	Dólar de Singapura 24	Tolar da Eslovénia 25	Coroa da Eslováquia 26	Lira turca 27	Dólar dos EUA 28	Rand da África do Sul 29	Real do Brasil 30	Escudo de Cabo Verde 31	Pataca de Macau 32
99		8.8075	.	194.4732	.	.	1.0658	6.5204	1.9346	110.265	8.5245
00		8.4452	1.5158	206.6127	43.373	590612	0.9236	6.3890	1.6874	110.265	7.4164
01		9.2551	1.6039	217.9797	43.300	1102425	0.8956	7.6873	2.1046	110.265	7.1961
00	Ago	8.3917	.	208.5482	.	.	0.9041	6.2898	1.6338	110.265	7.2596
	Set	8.4145	.	209.1689	.	.	0.8721	6.2461	1.6017	110.265	7.0049
	Out	8.5245	1.4982	209.9911	43.663	579614	0.8552	6.3928	1.6045	110.265	6.8594
	Nov	8.6289	1.4970	211.4028	42.930	586149	0.8564	6.5770	1.6681	110.265	6.8797
	Dez	8.6622	1.5580	213.0077	43.551	608514	0.8973	6.8602	1.7649	110.265	7.2231
01	Jan	8.9055	1.6302	214.4049	43.701	630116	0.9383	7.2985	1.8347	110.265	7.5378
	Fev	8.9770	1.6067	215.5474	43.710	719242	0.9217	7.2018	1.8462	110.265	7.4069
	Mar	9.1264	1.6114	216.0526	43.707	884732	0.9095	7.1709	1.9006	110.265	7.3067
	Abr	9.1120	1.6165	216.3876	43.457	1088386	0.8920	7.2107	1.9527	110.265	7.1643
	Mai	9.0576	1.5855	217.3480	43.156	996257	0.8742	6.9660	2.0016	110.265	7.0228
	Jun	9.2106	1.5497	217.9232	42.778	1038115	0.8532	6.8718	2.0280	110.265	6.8551
	Jul	9.2637	1.5691	218.8028	42.625	1142682	0.8607	7.0580	2.1209	110.265	6.9144
	Ago	9.3107	1.5855	219.5067	43.119	1265762	0.9005	7.4823	2.2538	110.265	7.2301
	Set	9.6744	1.5929	219.8310	43.545	1351150	0.9111	7.8878	2.4262	110.265	7.3195
	Out	9.5780	1.6397	220.2144	43.594	1459174	0.9059	8.4130	2.4806	110.265	7.2733
	Nov	9.4166	1.6254	220.1049	43.134	1350364	0.8883	8.6467	2.2590	110.265	7.1280
	Dez	9.4359	1.6389	219.4587	43.090	1297972	0.8924	10.3783	2.1169	110.265	7.1743
02	Jan	9.2275	1.6247	219.6918	42.503	1208795	0.8833	10.2535	2.1005	110.265	7.0953

	23 Swedish krona	24 Singapore dollar	25 Slovenian tolar	26 Slovak koruna	27 Turkish lira	28 US dollar	29 South African rand	30 Brazilian real	31 Cape Verde escudo	32 Macau pataca

D.1.1.2 TAXAS DE CÂMBIO DE REFERÊNCIA DO EURO[a] (continua)
Fim de período

EURO REFERENCE EXCHANGE RATES[a] (to be continued)
End-of-period

Fonte / Source: coluna / column (1, 3-10) Banco Central Europeu / European Central Bank; (2, 11) Até Setembro 2000, Banco de Portugal e após Setembro 2000, Banco Central Europeu / Until September 2000, Banco de Portugal, afterwards European Central Bank

		Dólar australiano 1	Lev da Bulgária 2	Dólar canadiano 3	Franco suiço 4	Libra de Chipre 5	Coroa checa 6	Coroa dinamarquesa 7	Coroa da Estónia 8	Libra esterlina 9	Dracma grega 10	Dólar de Hong Kong 11
99		1.5422	1.9558	1.4608	1.6051	0.57667	36.103	7.4433	15.6466	0.62170	330.30	7.8090
00		1.6770	1.9543	1.3965	1.5232	0.57369	35.047	7.4631	15.6466	0.62410	340.75	7.2578
01		1.7280	1.9463	1.4077	1.4829	0.57504	31.962	7.4365	15.6466	0.60850	.	6.8723
00	Ago	1.5547	1.9558	1.3141	1.5498	0.57241	35.370	7.4564	15.6466	0.61320	337.64	6.9459
	Set	1.6180	1.9558	1.3198	1.5240	0.57241	35.550	7.4570	15.6466	0.59670	339.30	6.8344
	Out	1.6377	1.9464	1.2887	1.5210	0.57241	34.869	7.4432	15.6466	0.58090	339.65	6.5646
	Nov	1.6551	1.9479	1.3375	1.5095	0.57241	34.628	7.4570	15.6466	0.61280	340.54	6.7733
	Dez	1.6770	1.9543	1.3965	1.5232	0.57369	35.047	7.4631	15.6466	0.62410	340.75	7.2578
01	Jan	1.7034	1.9557	1.3954	1.5302	0.57877	34.690	7.4611	15.6466	0.63670	.	7.2477
	Fev	1.7557	1.9506	1.4151	1.5416	0.57924	34.642	7.4631	15.6466	0.63870	.	7.2133
	Mar	1.8158	1.9473	1.3904	1.5271	0.57887	34.552	7.4627	15.6466	0.61920	.	6.8882
	Abr	1.7476	1.9482	1.3700	1.5366	0.57860	34.526	7.4644	15.6466	0.61950	.	6.9223
	Mai	1.6727	1.9470	1.3146	1.5206	0.57677	34.195	7.4556	15.6466	0.59730	.	6.6142
	Jun	1.6735	1.9474	1.2927	1.5228	0.57428	33.780	7.4444	15.6466	0.60310	.	6.6143
	Jul	1.7282	1.9461	1.3389	1.5102	0.57389	33.980	7.4475	15.6466	0.61430	.	6.8286
	Ago	1.7305	1.9504	1.4143	1.5165	0.57290	34.322	7.4465	15.6466	0.62850	.	7.1430
	Set	1.8420	1.9475	1.4418	1.4761	0.57435	33.912	7.4367	15.6466	0.62200	.	7.1217
	Out	1.7942	1.9465	1.4347	1.4682	0.57425	33.620	7.4434	15.6466	0.62130	.	7.0528
	Nov	1.7073	1.9477	1.4057	1.4724	0.57425	33.097	7.4425	15.6466	0.62380	.	6.9395
	Dez	1.7280	1.9463	1.4077	1.4829	0.57504	31.962	7.4365	15.6466	0.60850	.	6.8723
02	Jan	1.6976	1.9513	1.3672	1.4748	0.57647	31.902	7.4282	15.6466	0.61110	.	6.7363

	1 Australian dollar	2 Bulgarian lev	3 Canadian dollar	4 Swiss franc	5 Cyprus pound	6 Czech koruna	7 Danish krone	8 Estonian kroon	9 Sterling pound	10 Greek drachma	11 Hong Kong dollar

D.1.1.2 TAXAS DE CÂMBIO DE REFERÊNCIA DO EURO[a] (continuação) — EURO REFERENCE EXCHANGE RATES[a] (continued)

Fim de período — **End-of-period**

Fonte / Source: coluna / column (12, 14, 16-17, 19-21) Banco Central Europeu / European Central Bank; (13, 15,18, 22) Até Setembro 2000, Banco de Portugal e após Setembro 2000, Banco Central Europeu / Until September 2000, Banco de Portugal, afterwards European Central Bank

		Forint da Hungria	Coroa da Islândia	Iene japonês	Won da Coreia do Sul	Litas da Lituânia	Lats da Letónia	Lira de Malta	Coroa norueguesa	Dólar da Nova Zelândia	Zloty da Polónia	Leu da Roménia
		12	13	14	15	16	17	18	19	20	21	22
99		254.70	72.86	102.73	1138.01	.	.	0.4152	8.0765	1.9357	4.1587	18334
00		265.00	78.80	106.92	1177.08	3.7229	0.5764	0.4075	8.2335	2.1120	3.8498	24142
01		245.18	91.48	115.33	1161.55	3.5228	0.5563	0.3994	7.9515	2.1215	3.4953	27817
00	Ago	261.36	72.17	94.77	984.25	.	.	0.4015	8.0745	2.0801	3.9060	20506
	Set	263.75	73.00	94.94	977.43	.	.	0.3966	8.0255	2.1510	3.9825	21187
	Out	263.24	73.30	91.88	958.70	3.3680	0.5294	0.3904	7.8735	2.1355	3.9270	20914
	Nov	264.87	75.84	96.44	1055.54	3.4727	0.5471	0.3985	8.0525	2.1387	3.8783	21997
	Dez	265.00	78.80	106.92	1177.08	3.7229	0.5764	0.4075	8.2335	2.1120	3.8498	24142
01	Jan	265.18	79.83	107.87	1170.17	3.7182	0.5753	0.4090	8.2050	2.1113	3.7970	24445
	Fev	266.22	79.71	108.45	1159.51	3.6999	0.5719	0.4089	8.2440	2.1415	3.7367	25018
	Mar	266.72	80.84	110.74	1175.54	3.5332	0.5588	0.4012	8.0570	2.1962	3.6062	24330
	Abr	267.32	85.80	109.67	1171.19	3.5490	0.5591	0.4024	8.0925	2.1637	3.5254	25060
	Mai	253.75	88.81	101.00	1086.29	3.3927	0.5377	0.3937	7.9300	2.0628	3.3930	24392
	Jun	243.63	88.92	105.37	1102.82	3.3926	0.5391	0.3946	7.8865	2.1045	3.3696	24719
	Jul	247.75	87.85	109.30	1136.40	3.5022	0.5520	0.3996	7.9850	2.1304	3.7103	25927
	Ago	253.75	90.15	108.65	1171.31	3.6634	0.5667	0.4063	8.0675	2.0775	3.8712	27509
	Set	257.35	92.39	109.02	1190.68	3.6508	0.5654	0.4052	8.1100	2.2395	3.8598	27876
	Out	255.24	93.92	110.37	1170.94	3.6166	0.5609	0.4040	7.9985	2.1930	3.7050	28027
	Nov	251.78	95.27	110.06	1128.27	3.5581	0.5569	0.4026	7.9510	2.1338	3.6255	28050
	Dez	245.18	91.48	115.33	1161.55	3.5228	0.5563	0.3994	7.9515	2.1215	3.4953	27817
02	Jan	243.32	89.13	114.73	1130.93	3.4538	0.5554	0.3976	7.8410	2.0720	3.5987	27750

	12	13	14	15	16	17	18	19	20	21	22
	Hungarian forint	Iceland krona	Japanese yen	South Korea won	Lithuanian litas	Latvian lats	Maltese lira	Norwegian krone	New Zealand dollar	Poland zloty	Romanian leu

D.1.1.2 TAXAS DE CÂMBIO DE REFERÊNCIA DO EURO[a] (continuação) — EURO REFERENCE EXCHANGE RATES[a] (continued)

Fim de período — **End-of-period**

Fonte / Source: coluna / column (23, 25, 28) Banco Central Europeu / European Central Bank; (24, 26, 27, 29) Até Setembro 2000, Banco de Portugal e após Setembro 2000, Banco Central Europeu / Until September 2000, Banco de Portugal, afterwards European Central Bank; (30-32) Banco de Portugal

		Coroa sueca	Dólar de Singapura	Tolar da Eslovénia	Coroa da Eslováquia	Lira turca	Dólar dos EUA	Rand da África do Sul	Real do Brasil	Escudo de Cabo Verde	Pataca de Macau
		23	24	25	26	27	28	29	30	31	32
99		8.5625	1.6732	198.9055	42.402	541270	1.0046	6.1840	1.7957	110.265	8.0433
00		8.8313	1.6126	213.5401	43.933	624267	0.9305	7.0392	1.8149	110.265	7.4755
01		9.3012	1.6306	218.8364	42.780	1269500	0.8813	10.4302	2.0464	110.265	7.0785
00	Ago	8.4160	1.5327	208.9892	42.728	584230	0.8906	6.2075	1.6240	110.265	7.1543
	Set	8.5265	1.5265	209.4576	43.806	585650	0.8765	6.3769	1.6141	110.265	7.0394
	Out	8.4843	1.4787	210.3455	43.472	576887	0.8417	6.3911	1.6068	110.265	6.7615
	Nov	8.7150	1.5244	212.3413	43.212	594267	0.8684	6.7062	1.7029	110.265	6.9765
	Dez	8.8313	1.6126	213.5401	43.933	624267	0.9305	7.0392	1.8149	110.265	7.4755
01	Jan	8.8395	1.6194	215.1859	43.633	628563	0.9293	7.2044	1.8326	110.265	7.4651
	Fev	9.0588	1.6121	215.3369	43.793	932000	0.9248	7.0978	1.8824	110.265	7.4297
	Mar	9.1570	1.5929	216.2158	43.663	899433	0.8832	7.0656	1.8976	110.265	7.0948
	Abr	9.1135	1.6157	216.5875	43.450	1017000	0.8876	7.1101	1.9545	110.265	7.1300
	Mai	9.1250	1.5346	217.6353	42.939	995000	0.8480	6.7855	1.9854	110.265	6.8126
	Jun	9.2125	1.5451	218.4195	42.265	1067000	0.8480	6.8332	1.9618	110.265	6.8127
	Jul	9.2785	1.5791	219.2314	43.302	1163000	0.8755	7.2334	2.1244	110.265	7.0335
	Ago	9.5345	1.5939	219.5633	43.409	1255000	0.9158	7.6992	2.3179	110.265	7.3573
	Set	9.7321	1.6123	220.0282	43.622	1395000	0.9131	8.2217	2.4375	110.265	7.3354
	Out	9.6122	1.6477	220.1475	43.615	1438000	0.9042	8.5647	2.4549	110.265	7.2644
	Nov	9.4910	1.6298	219.5527	43.401	1319000	0.8898	9.1695	2.2628	110.265	7.1477
	Dez	9.3012	1.6306	218.8364	42.780	1269500	0.8813	10.4302	2.0464	110.265	7.0785
02	Jan	9.1700	1.5842	222.2644	42.451	1142000	0.8637	9.9438	2.0884	110.265	6.9384

	23	24	25	26	27	28	29	30	31	32
	Swedish krona	Singapore dollar	Slovenian tolar	Slovak koruna	Turkish lira	US dollar	South African rand	Brazilian real	Cape Verde escudo	Macau pataca

D.1.2.1 ÍNDICES DE TAXA DE CÂMBIO EFECTIVA - DSE - OURO
Valores médios

EFFECTIVE EXCHANGE RATE INDICES - SDR - GOLD
Averages

Fonte / Source: coluna / column (1) Banco de Pagamentos Internacionais / Bank for International Settlements; (2, 4, 8) Banco de Portugal; (3, 5) FMI / IMF; (6-7) Reuters

		ITCE do euro 1	Índice cambial efectivo para Portugal [a] 2	DSE *versus* Euro [b] 3	DSE versus PTE [b] [c] 4	DSE versus USD [b] 5	OZ Ouro *versus* EUR (London Gold Fix) [d] 6	OZ Ouro *versus* USD (London Gold Fix) [d] 7	Grama Ouro *versus* PTE [e] 8
99		92.471	81.389	1.28423	257.465	1.36719	261.517	278.733	1685.87
00		82.843	79.369	1.43002	286.693	1.31899	302.590	279.168	1950.56
01		84.319	79.842	1.42241	285.168	1.27300	302.855	271.137	1952.02
00	Ago	81.801	79.181	1.44718	290.134	1.30837	303.264	274.495	1954.31
	Set	80.069	78.862	1.48414	297.543	1.29411	313.947	273.677	2024.07
	Out	79.006	78.530	1.50589	301.904	1.28652	315.974	270.201	2036.83
	Nov	79.718	78.742	1.49738	300.198	1.28323	310.688	265.998	2001.33
	Dez	82.470	79.349	1.44247	289.189	1.29441	302.887	271.768	1952.60
01	Jan	85.959	80.178	1.38782	278.233	1.30205	283.062	265.710	1824.55
	Fev	85.097	80.048	1.40357	281.391	1.29355	284.188	261.941	1831.21
	Mar	85.277	80.066	1.40759	282.196	1.27995	289.289	263.150	1864.67
	Abr	84.538	79.877	1.42151	284.987	1.26765	291.924	260.614	1882.60
	Mai	83.010	79.552	1.44395	289.486	1.26218	311.218	272.206	2004.96
	Jun	81.915	79.348	1.46552	293.810	1.25029	316.860	270.485	2042.84
	Jul	82.620	79.470	1.45385	291.471	1.25102	310.995	267.622	2005.58
	Ago	84.784	79.968	1.41610	283.903	1.27499	302.703	272.522	1951.71
	Set	84.996	79.978	1.41159	282.998	1.28595	310.483	282.949	1998.04
	Out	85.038	79.976	1.41182	283.044	1.27884	312.447	283.191	2014.83
	Nov	83.882	79.726	1.42784	286.256	1.26813	310.920	276.206	2004.33
	Dez	84.794	79.931	1.41659	284.001	1.26281	309.114	275.986	1991.70
02	Jan	84.797	79.891	1.41829	.	1.25260	318.694	281.638	.

	1 Euro EERI	2 Effective exchange rate index for Portugal [a]	3 SDR *versus* euro [b]	4 SDR *versus* PTE [b] [c]	5 SDR versus USD [b]	6 Fine Ounce *versus* EUR (London Gold Fix) [d]	7 Fine Ounce *versus* USD (London Gold Fix) [d]	8 Gram of Gold *versus* PTE [e]

D.1.2.2 ÍNDICES DE TAXA DE CÂMBIO EFECTIVA - DSE - OURO
Fim de período

EFFECTIVE EXCHANGE RATE INDICES - SDR - GOLD
End-of-period

Fonte / Source: coluna / column (1) Banco de Pagamentos Internacionais / Bank for International Settlements; (2, 4, 8) Banco de Portugal; (3, 5) FMI / IMF; (6-7) Reuters

		ITCE do euro 1	Índice cambial efectivo para Portugal [a] 2	DSE *versus* Euro [b] 3	DSE versus PTE [b] [c] 4	DSE versus USD [b] 5	OZ Ouro *versus* EUR (London Gold Fix) [d] 6	OZ Ouro *versus* USD (London Gold Fix) [d] 7	Grama Ouro *versus* PTE [e] 8
99		86.430	80.066	1.36623	273.905	1.37251	289.321	290.550	1866.30
00		84.930	79.900	1.40022	280.719	1.30291	292.794	272.650	1887.20
01		84.380	79.762	1.42474	285.635	1.25673	312.394	276.500	2013.60
00	Ago	81.120	79.105	1.46508	293.722	1.30480	308.942	275.975	1979.90
	Set	80.220	78.821	1.48076	296.866	1.29789	311.151	273.875	2005.60
	Out	78.270	78.315	1.51995	304.723	1.27934	312.959	264.150	2022.80
	Nov	81.140	79.078	1.47624	295.960	1.28197	308.386	268.050	1983.20
	Dez	84.930	79.900	1.40022	280.719	1.30291	292.794	272.650	1887.20
01	Jan	85.400	80.094	1.39652	279.977	1.29779	284.925	265.350	1844.20
	Fev	85.670	80.197	1.39757	280.188	1.29248	288.670	265.850	1853.20
	Mar	84.210	79.821	1.42737	286.162	1.26065	292.647	258.375	1895.30
	Abr	84.230	79.820	1.42608	285.903	1.26579	296.309	263.300	1908.00
	Mai	80.860	79.044	1.47904	296.521	1.25423	314.625	266.800	2020.20
	Jun	81.740	79.278	1.46892	294.492	1.24565	318.917	270.250	2052.70
	Jul	83.580	79.676	1.43774	288.241	1.25874	303.253	265.725	1953.90
	Ago	85.400	80.097	1.40667	282.012	1.28823	299.660	274.175	1934.00
	Set	85.180	80.002	1.41168	283.016	1.28901	319.277	291.975	2045.50
	Out	84.940	79.943	1.41349	283.379	1.27808	310.099	279.850	2002.50
	Nov	84.330	79.875	1.42288	285.262	1.26608	308.760	275.100	1997.30
	Dez	84.380	79.762	1.42474	285.635	1.25673	312.394	276.500	2013.60
02	Jan	83.560	79.642	1.43805	.	1.24204	326.974	281.900	.

	1 Euro EERI	2 Effective exchange rate index for Portugal [a]	3 SDR *versus* euro [b]	4 SDR *versus* PTE [b] [c]	5 SDR versus USD [b]	6 Fine Ounce *versus* EUR (London Gold Fix) [d]	7 Fine Ounce *versus* USD (London Gold Fix) [d]	8 Gram of Gold *versus* PTE [e]

D.1.3.1 TAXAS DE CÂMBIO INFORMATIVAS DO ESCUDO (continua)[a]
Valores médios

ESCUDO INFORMATIVE EXCHANGE RATES (to be continued)[a]
Averages

Fonte / Source: Banco de Portugal

		Dólar australiano 1	Lev da Bulgária 2	Dólar canadiano 3	Franco suíço 4	Libra de Chipre 5	Coroa checa 6	Coroa dinamarquesa 7	Coroa da Estónia 8	Libra esterlina 9	Dracma grega 10	Dólar de Hong Kong 11
99		121.335	.	126.567	125.278	346.351	5.4355	26.963	12.813	304.342	0.61543	.
00		126.177	102.864	146.230	128.687	349.320	5.6317	26.897	12.813	328.939	0.59556	29.609
01		115.758	102.917	144.648	132.726	348.126	5.8848	26.903	12.813	322.386	.	28.698
00	Jul	125.474	.	144.377	129.302	349.101	5.6303	26.878	12.813	321.780	0.59515	.
	Ago	128.720	.	149.546	129.293	350.058	5.6704	26.882	12.813	330.229	0.59443	.
	Set	127.298	.	154.872	130.974	350.242	5.6569	26.865	12.813	329.887	0.59209	.
	Out	123.938	102.906	155.124	132.506	350.242	5.6897	26.920	12.813	340.186	0.59061	30.065
	Nov	122.342	102.980	151.834	131.757	350.242	5.7928	26.887	12.813	333.920	0.58938	30.017
	Dez	122.081	102.706	146.562	132.445	350.065	5.7554	26.881	12.813	326.827	0.58844	28.648
01	Jan	118.692	102.533	142.206	131.111	347.131	5.7072	26.859	12.813	315.819	.	27.395
	Fev	116.316	102.727	142.926	130.539	346.046	5.7876	26.863	12.813	316.218	.	27.888
	Mar	110.935	102.832	141.513	130.565	346.303	5.7960	26.859	12.813	318.655	.	28.261
	Abr	112.334	102.949	144.201	131.145	346.501	5.8018	26.862	12.813	322.484	.	28.818
	Mai	119.242	102.980	148.803	130.743	347.029	5.8322	26.870	12.813	326.901	.	29.404
	Jun	121.733	102.970	154.027	131.679	348.567	5.9045	26.896	12.813	329.253	.	30.129
	Jul	118.699	102.996	152.423	132.463	349.254	5.9195	26.929	12.813	329.431	.	29.865
	Ago	116.770	102.959	144.679	132.384	349.491	5.8879	26.928	12.813	319.891	.	28.544
	Set	111.157	102.986	140.590	134.434	349.723	5.8694	26.942	12.813	321.847	.	28.212
	Out	111.658	102.975	140.946	135.525	349.095	5.9758	26.958	12.813	321.321	.	28.375
	Nov	116.749	102.991	141.653	136.726	349.418	6.0221	26.928	12.813	324.205	.	28.936
	Dez	115.565	102.996	142.438	135.929	348.749	6.1626	26.935	12.813	323.295	.	28.807

	1 Australian dollar	2 Bulgarian lev	3 Canadian dollar	4 Swiss franc	5 Cyprus pound	6 Czech koruna	7 Danish krone	8 Estonian kroon	9 Sterling pound	10 Greek drachma	11 Hong Kong dollar

D.1.3.1 TAXAS DE CÂMBIO INFORMATIVAS DO ESCUDO (continuação)[a]
Valores médios

ESCUDO INFORMATIVE EXCHANGE RATES (continued)[a]
Averages

Fonte / Source: Banco de Portugal

		Forint da Hungria 12	Coroa da Islândia 13	Iene japonês 14	Won da Coreia do Sul 15	Litas da Lituânia 16	Lats da Letónia 17	Lira de Malta 18	Coroa norueguesa 19	Dólar da Nova Zelândia 20	Zloty da Polónia 21	Leu da Roménia 22
99		0.79314	.	1.6525	.	.	.	.	24.124	99.519	47.424	.
00		0.77097	2.6768	2.0155	0.19819	57.709	369.552	505.502	24.712	98.818	50.018	0.00922
01		0.78133	2.2934	1.8447	0.17360	55.969	357.940	497.474	24.910	94.123	54.596	0.00771
00	Jul	0.77043	.	1.9773	.	.	.	.	24.520	98.304	49.468	.
	Ago	0.76848	.	2.0508	.	.	.	.	24.763	98.735	50.824	.
	Set	0.76418	.	2.1532	.	.	.	.	24.977	96.007	51.177	.
	Out	0.76252	2.7527	2.1615	0.20773	58.596	376.563	509.743	25.050	93.920	50.537	0.00955
	Nov	0.75914	2.6770	2.1497	0.20238	58.514	372.920	507.293	25.076	93.517	51.406	0.00933
	Dez	0.75668	2.5936	1.9927	0.18400	55.862	358.195	498.711	24.649	95.901	51.745	0.00874
01	Jan	0.75654	2.5104	1.8297	0.16778	53.405	346.196	489.219	24.344	95.002	51.950	0.00815
	Fev	0.75457	2.5291	1.8723	0.17376	54.374	351.168	491.618	24.412	94.638	53.219	0.00812
	Mar	0.75236	2.5148	1.8171	0.17086	55.103	353.086	494.163	24.569	92.163	54.265	0.00808
	Abr	0.75090	2.4070	1.8166	0.16940	56.195	357.047	497.845	24.706	91.232	55.838	0.00806
	Mai	0.77619	2.2751	1.8825	0.17683	57.330	363.521	502.209	25.083	96.744	57.540	0.00805
	Jun	0.81085	2.2435	1.9222	0.18158	58.749	370.235	506.140	25.262	97.373	59.181	0.00812
	Jul	0.80534	2.2811	1.8700	0.17896	58.231	367.049	505.120	25.150	95.132	55.426	0.00793
	Ago	0.79867	2.2602	1.8336	0.17373	55.663	356.412	495.874	24.889	95.947	52.423	0.00747
	Set	0.78332	2.1992	1.8529	0.17015	55.023	355.087	495.017	25.065	92.044	52.117	0.00728
	Out	0.78550	2.1594	1.8249	0.17010	55.347	356.984	495.507	25.070	91.699	53.512	0.00719
	Nov	0.79759	2.1033	1.8447	0.17625	56.442	361.294	499.084	25.306	94.026	55.156	0.00721
	Dez	0.81065	2.1472	1.7682	0.17479	56.178	358.516	498.092	25.088	93.439	55.874	0.00712

	12 Hungarian forint	13 Iceland krona	14 Japanese yen	15 South Korean won	16 Lithuanian litas	17 Latvian lats	18 Maltese lira	19 Norwegian krone	20 New Zealand dollar	21 Poland zloty	22 Romanian leu

D.1.3.1 TAXAS DE CÂMBIO INFORMATIVAS DO ESCUDO (continuação)[a]
Valores médios

ESCUDO INFORMATIVE EXCHANGE RATES (continued)[a]
Averages

Fonte / Source: Banco de Portugal

		Coroa sueca 23	Dólar de Singapura 24	Tolar da Eslovénia 25	Coroa da Eslováquia 26	Lira turca 27	Dólar dos EUA 28	Rand da África do Sul 29	Real do Brasil 30	Escudo de Cabo Verde 31	Pataca de Macau 32
99		22.763	.	1.0309	.	.	188.105	30.747	103.630	1.8182	23.518
00		23.739	132.244	0.97033	4.6223	0.00034	217.066	31.379	118.811	1.8182	27.032
01		21.662	124.989	0.91973	4.6301	0.00018	223.852	26.080	95.259	1.8182	27.860
00	Jul	23.847	.	0.96450	.	.	213.347	31.023	118.586	1.8182	26.568
	Ago	23.891	.	0.96132	.	.	221.748	31.874	122.709	1.8182	27.616
	Set	23.826	.	0.95847	.	.	229.884	32.097	125.168	1.8182	28.620
	Out	23.518	133.815	0.95472	4.5916	0.00035	234.427	31.361	124.950	1.8182	29.227
	Nov	23.234	133.923	0.94834	4.6700	0.00034	234.099	30.482	120.186	1.8182	29.141
	Dez	23.144	128.679	0.94120	4.6034	0.00033	223.428	29.224	113.594	1.8182	27.756
01	Jan	22.512	122.980	0.93506	4.5876	0.00032	213.665	27.469	109.272	1.8182	26.597
	Fev	22.333	124.779	0.93011	4.5866	0.00028	217.513	27.838	108.592	1.8182	27.067
	Mar	21.967	124.415	0.92793	4.5870	0.00023	220.431	27.958	105.484	1.8182	27.438
	Abr	22.002	124.022	0.92649	4.6133	0.00018	224.756	27.803	102.669	1.8182	27.983
	Mai	22.134	126.447	0.92240	4.6455	0.00020	229.332	28.780	100.161	1.8182	28.547
	Jun	21.766	129.368	0.91997	4.6866	0.00019	234.977	29.175	98.857	1.8182	29.246
	Jul	21.642	127.769	0.91627	4.7034	0.00018	232.929	28.405	94.527	1.8182	28.995
	Ago	21.532	126.447	0.91333	4.6495	0.00016	222.634	26.794	88.953	1.8182	27.729
	Set	20.723	125.860	0.91198	4.6040	0.00015	220.044	25.417	82.632	1.8182	27.390
	Out	20.932	122.267	0.91039	4.5988	0.00014	221.307	23.830	80.820	1.8182	27.564
	Nov	21.290	123.343	0.91085	4.6479	0.00015	225.692	23.186	88.748	1.8182	28.126
	Dez	21.247	122.327	0.91353	4.6526	0.00015	224.655	19.317	94.705	1.8182	27.944

	23 Swedish krona	24 Singapore dollar	25 Slovenian tolar	26 Slovak koruna	27 Turkish lira	28 US dollar	29 South African rand	30 Brazilian real	31 Cape Verde escudo	32 Macau pataca

D.1.3.2 TAXAS DE CÂMBIO INFORMATIVAS DO ESCUDO (continua)[a]
Fim de período

ESCUDO INFORMATIVE EXCHANGE RATES (to be continued)[a]
End-of-period

Fonte / Source: Banco de Portugal

		Dólar australiano 1	Lev da Bulgária 2	Dólar canadiano 3	Franco suíço 4	Libra de Chipre 5	Coroa checa 6	Coroa dinamarquesa 7	Coroa da Estónia 8	Libra esterlina 9	Dracma grega 10	Dólar de Hong Kong 11
99		129.997	102.506	137.241	124.903	347.655	5.5531	26.935	12.813	322.474	0.60697	25.673
00		119.548	102.585	143.560	131.619	349.461	5.7204	26.863	12.813	321.234	0.58836	27.623
01		116.020	103.007	142.418	135.196	348.640	6.2725	26.959	12.813	329.469	.	29.172
00	Jul	125.411	102.869	146.316	129.535	349.558	5.6595	26.885	12.813	324.457	0.59437	27.717
	Ago	128.952	102.506	152.562	129.360	350.242	5.6681	26.887	12.813	326.944	0.59377	28.863
	Set	123.907	102.506	151.903	131.550	350.242	5.6394	26.885	12.813	335.985	0.59087	29.334
	Out	122.417	103.001	155.569	131.809	350.242	5.7496	26.935	12.813	345.123	0.59026	30.540
	Nov	121.130	102.922	149.893	132.814	350.242	5.7896	26.885	12.813	327.157	0.58872	29.599
	Dez	119.548	102.585	143.560	131.619	349.461	5.7204	26.863	12.813	321.234	0.58836	27.623
01	Jan	117.695	102.512	143.673	131.017	346.393	5.7792	26.870	12.813	314.877	.	27.661
	Fev	114.189	102.780	141.673	130.048	346.112	5.7873	26.863	12.813	313.891	.	27.793
	Mar	110.410	102.954	144.190	131.283	346.333	5.8023	26.865	12.813	323.776	.	29.105
	Abr	114.718	102.906	146.337	130.471	346.495	5.8067	26.858	12.813	323.619	.	28.962
	Mai	119.855	102.970	152.504	131.844	347.594	5.8629	26.890	12.813	335.647	.	30.311
	Jun	119.798	102.949	155.088	131.654	349.101	5.9349	26.931	12.813	332.419	.	30.310
	Jul	116.006	103.017	149.736	132.752	349.339	5.9000	26.919	12.813	326.358	.	29.359
	Ago	115.852	102.790	141.754	132.200	349.942	5.8412	26.923	12.813	318.985	.	28.067
	Set	108.839	102.943	139.050	135.819	349.059	5.9118	26.958	12.813	322.318	.	28.151
	Out	111.739	102.996	139.738	136.550	349.120	5.9632	26.934	12.813	322.681	.	28.426
	Nov	117.426	102.933	142.621	136.160	349.120	6.0574	26.937	12.813	321.388	.	28.890
	Dez	116.020	103.007	142.418	135.196	348.640	6.2725	26.959	12.813	329.469	.	29.172

	1 Australian dollar	2 Bulgarian lev	3 Canadian dollar	4 Swiss franc	5 Cyprus pound	6 Czech koruna	7 Danish krone	8 Estonian kroon	9 Sterling pound	10 Greek drachma	11 Hong Kong dollar

D.1.3.2 TAXAS DE CÂMBIO INFORMATIVAS DO ESCUDO (continuação)[a]
Fim de período

ESCUDO INFORMATIVE EXCHANGE RATES (continued)[a]
End-of-period

Fonte / Source: Banco de Portugal

Fim de período / End-of-period

		Forint da Hungria 12	Coroa da Islândia 13	Iene japonês 14	Won da Coreia do Sul 15	Litas da Lituânia 16	Lats da Letónia 17	Lira de Malta 18	Coroa norueguesa 19	Dólar da Nova Zelândia 20	Zloty da Polónia 21	Leu da Roménia 22
99		0.78713	2.7515	1.9515	0.17617	.	.	482.903	24.823	103.571	48.208	0.01093
00		0.75654	2.5442	1.8751	0.17032	53.851	347.817	491.980	24.350	94.925	52.076	0.00830
01		0.81769	2.1915	1.7383	0.17260	56.910	360.385	501.958	25.213	94.500	57.358	0.00721
00	Jul	0.76958	2.7575	1.9842	0.19423	.	.	494.114	24.452	98.343	49.983	0.00991
	Ago	0.76707	2.7781	2.1155	0.20369	.	.	499.283	24.829	96.381	51.327	0.00978
	Set	0.76012	2.7464	2.1117	0.20511	.	.	505.489	24.981	93.204	50.341	0.00946
	Out	0.76159	2.7351	2.1820	0.20912	59.526	378.697	513.530	25.463	93.881	51.052	0.00959
	Nov	0.75691	2.6435	2.0788	0.18993	57.731	366.445	503.092	24.897	93.740	51.693	0.00911
	Dez	0.75654	2.5442	1.8751	0.17032	53.851	347.817	491.980	24.350	94.925	52.076	0.00830
01	Jan	0.75602	2.5114	1.8586	0.17133	53.919	348.483	490.176	24.434	94.957	52.800	0.00820
	Fev	0.75307	2.5151	1.8486	0.17290	54.186	350.554	490.296	24.319	93.618	53.652	0.00801
	Mar	0.75166	2.4800	1.8104	0.17054	56.742	358.772	499.706	24.883	91.286	55.594	0.00824
	Abr	0.74997	2.3366	1.8280	0.17118	56.490	358.580	498.216	24.774	92.657	56.868	0.00800
	Mai	0.79008	2.2574	1.9850	0.18456	59.092	372.851	509.225	25.281	97.189	59.087	0.00822
	Jun	0.82290	2.2546	1.9026	0.18179	59.094	371.883	508.064	25.421	95.263	59.497	0.00811
	Jul	0.80921	2.2821	1.8342	0.17642	57.245	363.192	501.707	25.107	94.105	54.034	0.00773
	Ago	0.79008	2.2239	1.8452	0.17116	54.726	353.771	493.433	24.851	96.502	51.788	0.00729
	Set	0.77902	2.1700	1.8389	0.16838	54.915	354.584	494.773	24.720	89.521	51.941	0.00719
	Out	0.78546	2.1346	1.8165	0.17121	55.434	357.429	496.243	25.065	91.419	54.111	0.00715
	Nov	0.79626	2.1044	1.8216	0.17769	56.345	359.996	497.968	25.215	93.955	55.298	0.00715
	Dez	0.81769	2.1915	1.7383	0.17260	56.910	360.385	501.958	25.213	94.500	57.358	0.00721

	12	13	14	15	16	17	18	19	20	21	22
	Hungarian forint	Iceland krona	Japanese yen	South Korea won	Lithuanian litas	Latvian lats	Maltese lira	Norwegian krone	New Zealand dollar	Polish zloty	Romania leu

D.1.3.2 TAXAS DE CÂMBIO INFORMATIVAS DO ESCUDO (continuação)[a]
Fim de período

ESCUDO INFORMATIVE EXCHANGE RATES (continued)[a]
End-of-period

Fonte / Source: Banco de Portugal

Fim de período / End-of-period

		Coroa sueca 23	Dólar de Singapura 24	Tolar da Eslovénia 25	Coroa da Eslováquia 26	Lira turca 27	Dólar dos EUA 28	Rand da África do Sul 29	Real do Brasil 30	Escudo de Cabo Verde 31	Pataca de Macau 32
99		23.414	119.820	1.0079	4.7282	0.00037	199.564	32.419	111.646	1.8182	24.925
00		22.701	124.322	0.93880	4.5634	0.00032	215.456	28.481	110.464	1.8182	26.819
01		21.554	122.950	0.91610	4.6863	0.00016	227.484	19.221	97.968	1.8182	28.323
00	Jul	23.600	125.207	0.96190	4.7229	0.00034	216.901	31.142	121.445	1.8182	27.003
	Ago	23.822	130.803	0.95930	4.6921	0.00034	225.109	32.297	123.450	1.8182	28.023
	Set	23.513	131.334	0.95710	4.5766	0.00034	228.730	31.439	124.207	1.8182	28.480
	Out	23.630	135.580	0.95310	4.6118	0.00035	238.187	31.369	124.771	1.8182	29.651
	Nov	23.004	131.515	0.94410	4.6395	0.00034	230.864	29.895	117.730	1.8182	28.737
	Dez	22.701	124.322	0.93880	4.5634	0.00032	215.456	28.481	110.464	1.8182	26.819
01	Jan	22.680	123.800	0.93170	4.5947	0.00032	215.734	27.828	109.398	1.8182	26.856
	Fev	22.131	124.361	0.93100	4.5779	0.00022	216.784	28.246	106.503	1.8182	26.984
	Mar	21.894	125.860	0.92720	4.5916	0.00022	226.995	28.374	105.650	1.8182	28.258
	Abr	21.998	124.084	0.92560	4.6141	0.00020	225.870	28.197	102.575	1.8182	28.118
	Mai	21.971	130.641	0.92120	4.6690	0.00020	236.417	29.546	100.978	1.8182	29.428
	Jun	21.762	129.753	0.91790	4.7435	0.00019	236.417	29.339	102.193	1.8182	29.428
	Jul	21.607	126.960	0.91450	4.6299	0.00017	228.991	27.716	94.371	1.8182	28.504
	Ago	21.027	125.781	0.91310	4.6184	0.00016	218.915	26.039	86.493	1.8182	27.249
	Set	20.600	124.345	0.91120	4.5959	0.00014	219.562	24.384	82.249	1.8182	27.331
	Out	20.857	121.674	0.91070	4.5966	0.00014	221.723	23.408	81.666	1.8182	27.598
	Nov	21.123	123.010	0.91310	4.6193	0.00015	225.311	21.864	88.599	1.8182	28.048
	Dez	21.554	122.950	0.91610	4.6863	0.00016	227.484	19.221	97.968	1.8182	28.323

	23	24	25	26	27	28	29	30	31	32
	Swedish krona	Singapore dollar	Slovenian tolar	Slovak koruna	Turkish lira	US dollar	South African rand	Brazilian real	Cape Verde escudo	Macau pataca

D.1.4 TAXAS DE CÂMBIO DO EURO EM RELAÇÃO A OUTRAS MOEDAS (continua)[a]
Valores de referência - Fim de período

EURO EXCHANGE RATES AGAINST OTHER CURRENCIES (to be continued)[a]
Reference figures - End-of-period

Fonte / Source: Reuters e Banco de Portugal

		Afegani Afeganistão 1	Kwanza Angola [b] 2	Rial saudita Arábia Saudita 3	Dinar argelino Argélia 4	Peso argentino Argentina 5	Dinar do Bahrain Bahrain 6	Dólar das Bermudas Bermudas 7	Boliviano Bolívia 8	Pula Botsuana 9	Peso chileno Chile 10	Yuan renmimbi China 11
99		4771.85	5.6209	3.7675	68.4735	1.0045	0.37873	1.0046	6.0176	4.6542	532.237	8.3176
00		4419.88	15.5166	3.4902	68.3173	0.9290	0.35081	0.9305	5.9319	4.9906	532.572	7.7021
01		4186.18	28.0923	3.3052	67.8710	0.8805	0.33227	0.8813	6.0109	6.1672	582.671	7.2942
00	Ago	4230.35	11.1489	3.3404	68.9413	0.8904	0.33575	0.8906	5.5039	4.5907	500.562	7.3730
	Set	4163.38	11.3831	3.2876	68.2969	0.8765	0.33044	0.8765	5.4255	4.6095	493.776	7.2572
	Out	3998.08	11.4912	3.1571	66.1408	0.8415	0.31731	0.8417	5.3027	4.5375	479.054	6.9672
	Nov	4124.90	12.6581	3.2572	67.0057	0.8683	0.32737	0.8684	5.5187	4.7350	502.587	7.1884
	Dez	4419.88	15.5166	3.4902	68.3173	0.9290	0.35081	0.9305	5.9319	4.9906	532.572	7.7021
01	Jan	4414.18	17.2660	3.4853	68.2292	0.9292	0.35034	0.9293	5.9661	5.0698	521.941	7.6928
	Fev	4392.80	18.3846	3.4684	68.2872	0.9247	0.34864	0.9248	5.9687	5.0125	529.772	7.6558
	Mar	4195.20	17.2606	3.3124	68.6865	0.8828	0.33297	0.8832	5.7320	4.9660	523.782	7.3109
	Abr	4216.10	17.4344	3.3289	67.1292	0.8870	0.33462	0.8876	5.7854	4.9725	533.093	7.3470
	Mai	4028.00	16.8974	3.1804	67.4872	0.8480	0.31969	0.8480	5.5629	4.7627	517.662	7.0189
	Jun	4028.00	17.4022	3.1804	67.2207	0.8479	0.31970	0.8480	5.5947	4.8045	531.569	7.0186
	Jul	4158.63	18.2967	3.2835	68.3116	0.8752	0.33007	0.8755	5.8302	5.0129	582.689	7.2465
	Ago	4350.05	20.1498	3.4342	68.9964	0.9157	0.34528	0.9158	6.1491	5.2632	606.122	7.5800
	Set	4337.23	22.1790	3.4250	68.8039	0.9130	0.34423	0.9131	6.1575	5.4611	635.837	7.5575
	Out	4294.95	23.8946	3.3910	69.4662	0.9039	0.34090	0.9042	6.1395	5.5988	643.203	7.4839
	Nov	4226.55	24.6809	3.3369	68.4538	0.8876	0.33545	0.8898	6.0773	5.8195	614.540	7.3651
	Dez	4186.18	28.0923	3.3052	67.8710	0.8805	0.33227	0.8813	6.0109	6.1672	582.671	7.2942
02	Jan	4102.58	29.2795	3.2392	67.9001	1.5115	0.32560	0.8637	5.9677	5.8715	586.150	7.1485

	1 Afghani Afghanistan	2 Kwanza Angola [b]	3 Saudi Ryal Saudi Arabia	4 Algerian dinar Algeria	5 Argentine peso Argentina	6 Bahraini dinar Bahrain	7 Bermudian dollar Bermuda	8 Boliviano Bolivia	9 Pula Botswana	10 Chilean peso Chile	11 Yuan renmimbi China

D.1.4 TAXAS DE CÂMBIO DO EURO EM RELAÇÃO A OUTRAS MOEDAS (continua)[a]
Valores de referência - Fim de período

EURO EXCHANGE RATES AGAINST OTHER CURRENCIES (to be continued)[a]
Reference figures - End-of-period

Fonte / Source: coluna / column (12-16, 18-22) Reuters e Banco de Portugal; (17) Natexis Banque e Banco de Portugal

		Peso colombiano Colômbia 12	Franco CFA CFA-XOF[c] 13	Franco CFA CFA-XAF[d] 14	Won da Coreia do Norte Coreia Norte 15	Colon da Costa Rica Costa Rica 16	Peso cubano Cuba[e] 17	Libra egípcia Egipto 18	Colon de El Salvador El Salvador 19	Dirham Emir. A. Unidos 20	Sucre Equador [f] 21	Birr da Etiópia Etiópia 22
99		1883.63	655.957	655.957	2.2101	299.069	1.0000	3.4365	8.8003	3.6897	19941.31	8.0355
00		2080.60	655.957	655.957	2.0471	296.085	1.0000	3.6196	8.1465	3.4177	23262.50	7.6557
01		2007.16	655.957	655.957	1.9389	301.228	1.0000	4.0231	7.7131	3.2369	.	7.4470
00	Ago	1975.35	655.957	655.957	1.9593	277.734	1.0000	3.1327	7.7660	3.2710	22265.00	7.2513
	Set	1941.89	655.957	655.957	1.9283	274.756	1.0000	3.1230	7.6431	3.2193	21912.50	7.1487
	Out	1806.71	655.957	655.957	1.8517	265.329	1.0000	3.1732	7.3733	3.0914	21042.50	6.8178
	Nov	1887.25	655.957	655.957	1.9105	275.283	1.0000	3.2910	7.6028	3.1895	21710.00	7.0992
	Dez	2080.60	655.957	655.957	2.0471	296.085	1.0000	3.6196	8.1465	3.4177	23262.50	7.6557
01	Jan	2085.35	655.957	655.957	2.0445	297.571	1.0000	3.5964	8.1360	3.4132	.	7.6593
	Fev	2090.51	655.957	655.957	2.0346	297.564	1.0000	3.5905	8.0938	3.3968	.	7.6296
	Mar	2042.40	655.957	655.957	1.9430	285.662	1.0000	3.4047	7.7298	3.2440	.	7.3023
	Abr	2076.98	655.957	655.957	1.9527	288.381	1.0000	3.4512	7.7683	3.2602	.	7.3644
	Mai	1971.60	655.957	655.957	1.8656	277.008	1.0000	3.2966	7.4217	3.1145	.	7.0520
	Jun	1948.92	655.957	655.957	1.8656	278.458	1.0000	3.3055	7.4217	3.1146	.	7.0638
	Jul	2008.83	655.957	655.957	1.9261	289.134	1.0000	3.4576	7.6624	3.2156	.	7.2229
	Ago	2105.42	655.957	655.957	2.0148	304.384	1.0000	3.9034	8.0151	3.3637	.	7.6900
	Set	2126.61	655.957	655.957	2.0088	305.295	1.0000	3.8919	7.9915	3.3538	.	7.6865
	Out	2088.70	655.957	655.957	1.9892	304.625	1.0000	3.8539	7.9136	3.3211	.	7.6242
	Nov	2051.88	655.957	655.957	1.9576	302.132	1.0000	3.7937	7.7875	3.2682	.	7.4921
	Dez	2007.16	655.957	655.957	1.9389	301.228	1.0000	4.0231	7.7131	3.2369	.	7.4470
02	Jan	1957.58	655.957	655.957	1.9001	297.726	1.0000	4.0011	7.5591	3.1722	.	7.2810

	12 Colombian peso Colombia	13 CFA franc CFA-XOF [c]	14 CFA franc CFA-XAF [dc]	15 North Korean won North Korea	16 Costa Rican colon Costa Rica	17 Cuban peso Cuba[e]	18 Egyptian pound Egypt	19 El Salvador colon El Salvador	20 UAE dirham U. Arab Emirates	21 Sucre Ecuador [f]	22 Ethiopian birr Ethiopia

D.1.4 TAXAS DE CÂMBIO DO EURO EM RELAÇÃO A OUTRAS MOEDAS (continua)[a]

Valores de referência - Fim de período

EURO EXCHANGE RATES AGAINST OTHER CURRENCIES (to be continued)[a]

Reference figures - End-of-period

Fonte / Source: coluna / column (23-30, 32-33) Reuters e Banco de Portugal; (31) Financial Times e Banco de Portugal

		Peso filipino Filipinas 23	Cedi Gana 24	Quetzal Guatemala 25	Franco da Guiné Guiné 26	Gourde Haiti 27	Lempira Honduras 28	Rupia indiana Índia 29	Rupia Indonésia 30	Rial iraniano Irão 31	Dinar iraquiano Iraque 32	Novo shekel de Israel Israel 33
99		40.4854	3515.10	7.6968	1386.35	17.5815	14.6873	43.6750	7082.4	1764.70	0.31303	4.1789
00		46.5343	6769.39	7.1462	1749.34	19.5405	14.0506	43.4264	9002.6	1626.05	0.29069	3.7629
01		45.4751	6398.24	7.0592	1694.30	22.5789	14.0039	42.4963	9165.5	1542.28	0.27408	3.8953
00	Ago	40.2106	6323.26	6.9022	1452.57	19.1479	13.2878	40.7494	7403.6	1566.32	0.27831	3.5734
	Set	40.4943	5728.80	6.8196	1533.88	25.1994	13.0861	40.3190	7691.3	1531.68	0.27636	3.5270
	Out	43.0530	6060.24	6.6158	1498.23	19.7800	12.6255	39.4421	7928.8	1470.87	0.26295	3.4838
	Nov	43.0944	5929.44	6.7475	1628.25	19.9732	13.0955	40.6672	8275.9	1517.53	0.27129	3.5570
	Dez	46.5343	6769.39	7.1462	1749.34	19.5405	14.0506	43.4264	9002.6	1626.05	0.29069	3.7629
01	Jan	45.4660	6411.24	7.2300	1723.85	20.9093	14.1068	43.1102	8781.9	1626.28	0.29031	3.8496
	Fev	44.6216	6487.93	7.0932	1724.75	21.2704	14.0755	43.0448	9118.5	1618.40	0.28891	3.8037
	Mar	43.7626	6275.58	6.7918	1671.46	21.1968	13.4953	41.1792	9200.7	1545.60	0.27591	3.7094
	Abr	45.6226	6333.03	6.8878	1682.00	21.3024	13.6069	41.5707	10296.2	1553.30	0.27729	3.6711
	Mai	42.8240	6296.40	6.5805	1611.20	20.1400	13.0422	39.8560	9434.0	1484.00	0.26492	3.5090
	Jun	44.4564	6062.78	6.6059	1621.80	20.2884	13.0931	39.8899	9658.7	1484.00	0.26492	3.5362
	Jul	46.8393	6259.83	6.8377	1674.39	20.4648	13.5703	41.3061	8317.3	1532.13	0.27351	3.6876
	Ago	46.7058	6470.13	7.2348	1748.81	21.5213	14.2224	43.1708	8116.3	1602.65	0.28481	3.9031
	Set	46.8877	6473.88	7.2865	1738.27	22.5992	14.2535	43.6918	8863.9	1597.93	0.28397	3.9766
	Out	46.9732	6600.66	7.3602	1729.28	22.4920	14.2231	43.3926	9471.5	1582.35	0.28121	3.8682
	Nov	46.2251	6290.89	7.1540	1703.97	22.2895	14.1033	42.6481	9311.8	1557.15	0.27673	3.7674
	Dez	45.4751	6398.24	7.0592	1694.30	22.5789	14.0039	42.4963	9165.5	1542.28	0.27408	3.8953
02	Jan	44.3208	6495.02	6.8837	1662.62	22.6289	13.8365	41.9175	8917.7	1511.48	0.26861	3.9609

	23 Philippine peso Philippines	24 Cedi Ghana	25 Quetzal Guatemala	26 Guinea franc Guinea	27 Gourde Haiti	28 Lempira Honduras	29 Indian rupee India	30 Rupia Indonesia	31 Iranian rial Iran	32 Iraqui dinar Iraq	33 New Israeli sheqel Israel

D.1.4 TAXAS DE CÂMBIO DO EURO EM RELAÇÃO A OUTRAS MOEDAS (continua)[a]

Valores de referência - Fim de período

EURO EXCHANGE RATES AGAINST OTHER CURRENCIES (to be continued)[a]

Reference figures - End-of-period

Fim de período / End-of-period

Fonte / Source: coluna / column (34-37, 39-44) Reuters e Banco de Portugal; (38) Natexis Banque e Banco de Portugal

		Dinar da Jordânia Jordânia 34	Novo dinar Jugoslávia 35	Dinar do Koweit Koweit 36	Libra libanesa Líbano 37	Dólar liberiano Libéria 38	Dinar líbio Líbia 39	Ringgit da Malásia Malásia 40	Kwacha Malawi 41	Dirham marroquino Marrocos 42	Rupia das Maurícias Maurícias 43	Peso mexicano México 44
99		0.71327	11.6893	0.30567	1514.43	1.0046	0.46161	3.8175	46.6436	10.1352	25.5319	9.5236
00		0.66066	12.7013	0.28429	1402.73	0.9305	0.50591	3.5359	74.8122	9.8951	25.8539	8.9212
01		0.62467	58.5918	0.27065	1334.07	0.8813	0.56720	3.3490	59.0559	10.1641	26.6593	8.0727
00	Ago	0.63322	10.8447	0.27443	1348.37	0.8906	0.45060	3.3843	52.9016	9.6648	23.3827	8.1917
	Set	0.62319	10.6727	0.26910	1327.02	0.8765	0.47598	3.3307	65.7375	9.5716	23.2930	8.2882
	Out	0.59719	10.2490	0.25935	1268.86	0.8417	0.46420	3.1984	67.3360	9.3816	22.7091	8.0534
	Nov	0.61743	10.5741	0.26683	1309.11	0.8684	0.47936	3.2999	70.4272	9.5637	24.0764	8.1834
	Dez	0.66066	12.7013	0.28429	1402.73	0.9305	0.50591	3.5359	74.8122	9.8951	25.8539	8.9212
01	Jan	0.66073	58.5343	0.28436	1400.92	0.9293	0.50243	3.5313	74.6228	9.8845	25.9182	9.0100
	Fev	0.65753	59.7174	0.28370	1394.14	0.9248	0.49870	3.5142	74.2152	9.9148	26.1441	8.9576
	Mar	0.62707	58.3285	0.27247	1336.94	0.8832	0.47627	3.3561	69.7772	9.7139	24.9813	8.3727
	Abr	0.63108	59.4203	0.27306	1343.83	0.8876	0.48441	3.3729	69.9429	10.2491	25.2788	8.2147
	Mai	0.60166	59.0710	0.26126	1284.08	0.8480	0.46280	3.2224	64.2614	10.1035	24.4224	7.7923
	Jun	0.60166	59.2794	0.26127	1278.36	0.8480	0.47352	3.2224	62.8156	10.1331	24.7955	7.7193
	Jul	0.62231	59.6885	0.26880	1325.51	0.8755	0.49212	3.3269	62.3225	10.2167	25.7572	8.0021
	Ago	0.64944	59.7407	0.27925	1386.52	0.9158	0.59367	3.4800	59.6827	10.3307	27.0619	8.4510
	Set	0.64899	61.4535	0.27828	1380.61	0.9131	0.59192	3.4698	56.1374	10.3206	27.1373	8.6480
	Out	0.64180	60.8227	0.27631	1366.92	0.9042	0.58615	3.4360	56.5396	10.3081	27.2616	8.3476
	Nov	0.63158	59.1569	0.27237	1346.93	0.8898	0.57268	3.3812	59.6522	10.2234	26.8898	8.2751
	Dez	0.62467	58.5918	0.27065	1334.07	0.8813	0.56720	3.3490	59.0559	10.1641	26.6593	8.0727
02	Jan	0.61236	57.4217	0.26611	1307.43	0.8637	1.13054	3.2821	58.1730	10.2155	26.2263	7.8981

	34 Jordanian dinar Jordan	35 New dinar Yugoslavia	36 Kwaiti dinar Kuwait	37 Lebanese pound Lebanon	38 Liberian dollar Liberia	39 Libyan dinar Libya	40 Malaysian ringgit Malaysia	42 Kwacha Malawi	42 Moroccan dirham Morocco	43 Mauritius rupee Mauritius	44 Mexican peso México

D.1.4 TAXAS DE CÂMBIO DO EURO EM RELAÇÃO A OUTRAS MOEDAS (continua)[a]

Valores de referência - Fim de período

EURO EXCHANGE RATES AGAINST OTHER CURRENCIES (to be continued)[a]

Reference figures - End-of-period

Fonte / Source: coluna / column (45, 47-55) Reuters e Banco de Portugal; (46) Natexis Banque e Banco de Portugal

		Metical Moçambique 45	Dólar da Namíbia Namíbia 46	Cordoba oro Nicarágua 47	Naira Nigéria 48	Rial de Oman Oman 49	Balboa Panamá 50	Rupia paquistanesa Paquistão 51	Guarani Paraguai 52	Novo Sol Perú 53	Rial do Qatar Qatar 54	Xelim do Quénia Quénia 55
99		13268.8	6.1840	12.3709	99.7568	0.38677	1.0046	52.0383	3365.41	3.5282	3.6575	73.1349
00		15725.5	7.0392	12.0035	102.3550	0.35829	0.9305	54.1086	3298.62	3.2837	3.3863	72.6255
01		20148.0	10.4302	12.1267	104.8747	0.33937	0.8813	52.7899	4084.83	3.0295	3.2075	69.2702
00	Ago	13768.7	6.2075	10.3799	91.8209	0.34287	0.8906	48.7158	3122.44	3.0913	3.2420	68.8879
	Set	13665.9	6.3769	10.2156	95.7138	0.33743	0.8765	51.0561	3065.56	3.0875	3.1908	69.3312
	Out	13702.0	6.3911	10.8579	91.8295	0.32404	0.8417	48.3557	2931.22	2.9617	3.0644	66.7889
	Nov	14266.9	6.7062	11.2024	100.5173	0.33432	0.8684	50.2804	3076.31	3.0659	3.1616	68.4299
	Dez	15725.5	7.0392	12.0035	102.3550	0.35829	0.9305	54.1086	3298.62	3.2837	3.3863	72.6255
01	Jan	16050.4	7.2044	11.9880	101.1543	0.35777	0.9293	54.8752	3336.19	3.2832	3.3833	72.9501
	Fev	16473.0	7.0978	11.9299	104.5024	0.35603	0.9248	55.8579	3463.38	3.2610	3.3663	72.2269
	Mar	16532.0	7.0656	11.5699	107.7504	0.33998	0.8832	53.7604	3361.02	3.1120	3.2144	68.7130
	Abr	17380.5	7.1101	11.7163	101.3639	0.34173	0.8876	54.3655	3377.32	3.1868	3.2310	68.8068
	Mai	17401.0	6.7855	11.2530	94.9760	0.32648	0.8480	53.6360	3277.52	3.0723	3.0861	66.1440
	Jun	18373.5	6.8332	11.3038	95.2304	0.32647	0.8480	54.1448	3421.68	2.9744	3.0873	67.2252
	Jul	18638.5	7.2334	11.7492	98.2311	0.33706	0.8755	55.9445	3744.95	3.0542	3.1874	69.0770
	Ago	19679.5	7.6992	12.4274	102.8077	0.35265	0.9158	58.5654	3969.99	3.1893	3.3345	72.2795
	Set	20131.5	8.2217	12.4547	102.4133	0.35153	0.9131	58.5297	4074.25	3.1803	3.3244	72.2536
	Out	20190.0	8.5647	12.4508	101.4151	0.34819	0.9042	55.4727	4145.76	3.1127	3.2920	71.4318
	Nov	20028.5	9.1695	12.2170	106.7760	0.34257	0.8898	54.0998	4195.41	3.0576	3.2393	70.2497
	Dez	20148.0	10.4302	12.1267	104.8747	0.33937	0.8813	52.7899	4084.83	3.0295	3.2075	69.2702
02	Jan	19758.9	9.9438	11.9536	98.4618	0.33251	0.8637	51.9904	4171.67	3.0001	3.1447	67.9430

	45 Metical Mozambique	46 Namibia dollar Namibia	47 Cordoba oro Nicaragua	48 Naira Nigeria	49 Rial Oman Oman	50 Balboa Panama	51 Pakistan rupee Pakistan	52 Guarani Paraguay	53 Nuevo sol Peru	54 Qatar rial Qatar	55 Kenyan shilling Kenya

D.1.4 TAXAS DE CÂMBIO DO EURO EM RELAÇÃO A OUTRAS MOEDAS (continua)[a]

Valores de referência - Fim de período

EURO EXCHANGE RATES AGAINST OTHER CURRENCIES (to be continued)[a]

Reference figures - End-of-period

Fonte / Source: coluna / column (56-57, 59-62; 64-66) Reuters e Banco de Portugal; (58) Banco Central de S. Tomé e Príncipe e Banco de Portugal; (63) Natexis Banque e Banco de Portugal

		Peso dominicano Rep. Dominicana 56	Rublo russo Fed. Russa [d] 57	Dobra S. Tomé e Príncipe 58	Leona Serra Leoa 59	Libra síria Síria 60	Xelim da Somália Somália 61	Rupia do Sri Lanka Sri Lanka 62	Lilangeni Suazilândia 63	Dinar sudanês Sudão 64	Baht Tailândia 65	Novo dólar de Taipé Taipé 66
99		16.0736	27.6014	7364.97	2052.40	45.2070	2566.91	71.8289	6.1840	257.178	37.7478	31.4942
00		14.9997	26.6170	7931.57	1822.15	43.0356	2437.91	76.9524	7.0392	240.720	40.3046	30.7996
01		14.5415	26.8752	8081.93	1985.17	40.7601	2309.01	81.9609	10.4302	227.992	38.9799	30.8014
00	Ago	14.1605	24.7453	7394.89	1678.78	41.1903	2333.37	69.7919	6.2075	228.706	36.4656	27.6798
	Set	13.9802	24.3492	7036.20	1932.68	40.5381	2296.43	69.3750	6.3769	226.751	36.9839	27.3819
	Out	13.4672	23.4691	7165.46	1688.47	38.9286	2205.25	66.8394	6.3911	217.748	37.1021	27.2206
	Nov	13.8944	24.2431	7459.97	1822.77	40.1635	2275.21	70.4707	6.7062	224.655	38.0446	28.6833
	Dez	14.9997	26.6170	7931.57	1822.15	43.0356	2437.91	76.9524	7.0392	240.720	40.3046	30.7996
01	Jan	15.0547	26.3475	8066.19	1819.80	42.9801	2434.77	83.1724	7.2044	240.410	39.4999	30.0257
	Fev	14.7043	26.5168	7925.51	1546.91	42.7720	2422.98	79.9952	7.0978	239.246	39.8219	29.9404
	Mar	13.9546	25.4238	7763.53	1477.33	40.8480	2313.98	76.3968	7.0656	228.484	39.7440	29.0043
	Abr	14.3791	25.6845	7872.26	1484.69	41.0515	2325.51	80.2834	7.1101	229.622	40.5234	29.1932
	Mai	13.7376	24.7396	7635.17	1418.45	39.2200	2221.76	77.8676	6.7855	219.378	38.4653	28.7472
	Jun	13.7376	24.7184	7652.30	1418.45	39.2200	2221.76	76.8500	6.8332	219.378	38.3890	29.1966
	Jul	14.2707	25.6994	7820.53	1722.15	40.4919	2293.81	78.8388	7.2334	226.492	40.0366	30.4149
	Ago	15.0191	26.9474	8047.87	1801.42	42.3558	2387.40	82.3075	7.6992	236.917	40.3639	31.6226
	Set	14.9748	26.8963	7950.49	1796.11	42.2309	2392.32	82.2247	8.2217	236.219	40.6056	31.5111
	Out	14.8289	26.8792	8064.26	1778.61	41.8193	2369.00	82.9604	8.5647	233.917	40.4268	31.1949
	Nov	14.5927	26.6406	7928.79	1750.28	41.1533	2331.28	82.8849	9.1695	230.191	39.0711	30.6269
	Dez	14.5415	26.8752	8081.93	1985.17	40.7601	2309.01	81.9609	10.4302	227.992	38.9799	30.8014
02	Jan	14.1647	26.5450	7971.34	1945.48	39.9461	2262.89	80.7905	9.9438	223.439	38.0417	30.1993

	56 Dominican peso Dominican Rep.	57 Russian ruble Russian Federation [d]	58 Dobra Sao Tome and Principe	59 Leone Sierra Leone	60 Syrian pound Syrian Arab Republic	61 Somali shilling Somalia	62 Sri Lanka rupee Sri Lanka	63 Lilangeni Swaziland	64 Sudanese dinar Sudan	65 Baht Thailand	66 New Taiwan dollar Taiwan

D.1.4 TAXAS DE CÂMBIO DO EURO EM RELAÇÃO A OUTRAS MOEDAS[a]

EURO EXCHANGE RATES AGAINST OTHER CURRENCIES[a]

Valores de referência - Fim de período

Reference figures - End-of-period

Fonte / Source: coluna / column (67-72; 74-75) Reuters e Banco de Portugal; (73) Financial Times e Banco de Portugal

		Xelim da Tanzânia Rep. Tanzânia 67	Dólar de Trinidad Tobago Trinidad Tobago 68	Dínar da Tunísia Tunísia 69	Xelim do Uganda Uganda 70	Peso Uruguaio Uruguai 71	Bolívar Venezuela 72	Franco congolês Rep.Dem.Congo[g] 73	Kwacha Zâmbia 74	Dólar do Zimbabwe Zimbabwe 75
99		800.666	6.2723	1.2667	1511.92	11.6835	651.734	4.5335	2817.90	38.1230
00		748.587	5.8063	1.2907	1651.64	11.6359	650.652	44.4750	4187.25	51.2706
01		808.152	5.3891	1.2903	1507.02	12.2941	679.042	291.8250	3423.85	48.8681
00	Ago	711.589	5.5395	1.2590	1540.74	10.9998	612.154	22.4240	2952.34	45.4206
	Set	701.200	5.4518	1.2550	1604.00	10.7678	605.508	19.6320	2988.87	46.4633
	Out	672.518	5.2522	1.2404	1506.64	10.4076	583.971	20.5980	3068.00	46.3019
	Nov	696.457	5.4188	1.2670	1558.78	10.7812	604.841	42.8050	3616.89	47.7837
	Dez	748.587	5.8063	1.2907	1651.64	11.6359	650.652	44.4750	4187.25	51.2706
01	Jan	752.733	5.7988	1.2808	1649.51	11.6859	650.979	44.4750	3331.54	51.1580
	Fev	760.186	5.7708	1.2855	1597.59	11.6664	651.064	45.5650	3324.66	50.8917
	Mar	759.552	5.5112	1.2726	1576.51	11.3120	624.648	46.5200	2676.10	48.6025
	Abr	789.964	5.5031	1.2714	1606.56	11.5122	631.971	45.0850	2804.82	48.8535
	Mai	755.568	5.2406	1.2678	1522.16	11.1173	605.900	43.0700	2951.04	47.1064
	Jun	753.872	5.2067	1.2733	1471.28	11.5667	609.288	298.8200	3146.08	46.9792
	Jul	781.822	5.3318	1.2834	1527.75	11.7755	636.051	254.7600	3230.60	48.6340
	Ago	817.809	5.5772	1.3046	1602.65	12.2442	675.517	277.6500	3328.93	50.8269
	Set	815.398	5.5334	1.3037	1620.75	12.5003	677.981	291.7950	3355.64	50.6314
	Out	817.397	5.5066	1.3063	1571.05	12.7492	672.047	291.8250	3408.83	50.1379
	Nov	816.836	5.4456	1.2935	1548.25	12.3237	664.325	291.8250	3559.20	49.3394
	Dez	808.152	5.3891	1.2903	1507.02	12.2941	679.042	291.8250	3423.85	48.8681
02	Jan	808.423	5.2858	1.2921	1493.34	12.4373	661.162	291.8250	3679.36	47.7842

	67	68	69	70	71	72	73	74	75
	Tanzanian shilling UR Tanzania	Trinidad and Tobago Dollar Trinidad and Tobago	Tunisian dinar Tunisia	Uganda shilling Uganda	Uruguayan peso Uruguay	Bolivar Venezuela	Franc congolais Congo Dem.Rep.[g]	Kwacha Zambia	Zimbabwe dollar Zimbabwe

D.1.5 TAXAS DE CÂMBIO DE OUTRAS MOEDAS EM RELAÇÃO AO ESCUDO (continua)[a]

OTHER CURRENCIES EXCHANGE RATES AGAINST THE ESCUDO (to be continued)[a]

Valores informativos - Fim de período

Informative figures - End-of-period

Fonte / Source: Banco de Portugal

		Afegani Afeganistão 1	Kwanza Angola [b] 2	Rial saudita Arábia Saudita 3	Dinar argelino Argélia 4	Peso argentino Argentina 5	Dinar do Bahrain Bahrain 6	Dólar das Bermudas Bermudas 7	Boliviano Bolívia 8	Pula Botsuana 9	Peso chileno Chile 10	Yuan renmimbi China 11
99		0.04201	35.667	53.214	2.9279	199.584	529.353	199.564	33.316	43.076	0.37668	24.103
00		0.04536	12.921	57.441	2.9346	215.804	571.483	215.456	33.797	40.172	0.37644	26.030
01		0.04789	7.1366	60.657	2.9539	227.691	603.371	227.484	33.353	32.508	0.34407	27.485
00	Jul	0.04566	19.497	57.829	2.8725	217.019	575.370	216.901	34.984	41.916	0.38896	26.198
	Ago	0.04739	17.982	60.017	2.9080	225.159	597.117	225.109	36.425	43.671	0.40051	27.191
	Set	0.04815	17.612	60.981	2.9354	228.730	606.712	228.730	36.952	43.493	0.40602	27.625
	Out	0.05014	17.447	63.502	3.0311	238.244	631.817	238.187	37.808	44.183	0.41850	28.775
	Nov	0.04860	15.838	61.550	2.9920	230.890	612.402	230.864	36.328	42.340	0.39890	27.890
	Dez	0.04536	12.921	57.441	2.9346	215.804	571.483	215.456	33.797	40.172	0.37644	26.030
01	Jan	0.04542	11.611	57.522	2.9384	215.758	572.250	215.734	33.604	39.544	0.38411	26.061
	Fev	0.04564	10.905	57.802	2.9359	216.808	575.040	216.784	33.589	39.996	0.37843	26.187
	Mar	0.04779	11.615	60.525	2.9188	227.098	602.102	226.995	34.976	40.371	0.38276	27.422
	Abr	0.04755	11.499	60.225	2.9865	226.023	599.133	225.870	34.653	40.318	0.37607	27.288
	Mai	0.04977	11.865	63.037	2.9707	236.417	627.114	236.417	36.039	42.094	0.38728	28.563
	Jun	0.04977	11.520	63.037	2.9824	236.445	627.094	236.417	35.834	41.728	0.37715	28.564
	Jul	0.04821	10.957	61.057	2.9348	229.070	607.392	228.991	34.387	39.993	0.34406	27.666
	Ago	0.04609	9.9496	58.378	2.9057	218.939	580.636	218.915	32.603	38.091	0.33076	26.449
	Set	0.04622	9.0393	58.535	2.9138	219.586	582.407	219.562	32.559	36.711	0.31530	26.528
	Out	0.04668	8.3903	59.122	2.8860	221.797	588.096	221.723	32.654	35.808	0.31169	26.788
	Nov	0.04743	8.1230	60.080	2.9287	225.870	597.651	225.311	32.989	34.450	0.32623	27.221
	Dez	0.04789	7.1366	60.657	2.9539	227.691	603.371	227.484	33.353	32.508	0.34407	27.485

	1	2	3	4	5	6	7	8	9	10	11
	Afghani Afghanistan	Kwanza Angola [b]	Saudi Ryal Saudi Arabia	Algerian dinar Algeria	Argentine peso Argentina	Bahraini dinar Bahrain	Bermudian dollar Bermuda	Boliviano Bolivia	Pula Botswana	Chilean peso Chile	Yuan renmimbi China

D.1.5 TAXAS DE CÂMBIO DE OUTRAS MOEDAS EM RELAÇÃO AO ESCUDO (continua)[a]

OTHER CURRENCIES EXCHANGE RATES AGAINST THE ESCUDO (to be continued)[a]

Valores informativos - Fim de período

Informative figures - End-of-period

Fonte / Source: Banco de Portugal

		Peso colombiano Colômbia	Franco CFA CFA-XOF[c]	Franco CFA CFA-XAF[d]	Won da Coreia do Norte Coreia Norte	Colon da Costa Rica Costa Rica	Peso cubano Cuba[e]	Libra egípcia Egipto	Colon de El Salvador El Salvador	Dirham Emir. A. Unidos	Sucre Equador [f]	Birr da Etiópia Etiópia
		12	13	14	15	16	17	18	19	20	21	22
99		0.10643	0.30563	0.30563	90.712	0.67035	200.482	58.339	22.781	54.336	0.01005	24.950
00		0.09636	0.30563	0.30563	97.935	0.67711	200.482	55.388	24.610	58.660	0.00862	26.187
01		0.09988	0.30563	0.30563	103.400	0.66555	200.482	49.833	25.992	61.936	.	26.921
00	Jul	0.09950	0.30563	0.30563	98.590	0.70813	200.482	62.150	24.989	59.057	0.00868	27.113
	Ago	0.10149	0.30563	0.30563	102.323	0.72185	200.482	63.997	25.815	61.291	0.00900	27.648
	Set	0.10324	0.30563	0.30563	103.968	0.72967	200.482	64.195	26.230	62.275	0.00915	28.045
	Out	0.11097	0.30563	0.30563	108.269	0.75560	200.482	63.180	27.190	64.852	0.00953	29.406
	Nov	0.10623	0.30563	0.30563	104.937	0.72828	200.482	60.918	26.369	62.857	0.00923	28.240
	Dez	0.09636	0.30563	0.30563	97.935	0.67711	200.482	55.388	24.610	58.660	0.00862	26.187
01	Jan	0.09614	0.30563	0.30563	98.059	0.67373	200.482	55.745	24.641	58.737	.	26.175
	Fev	0.09590	0.30563	0.30563	98.536	0.67374	200.482	55.837	24.770	59.021	.	26.277
	Mar	0.09816	0.30563	0.30563	103.182	0.70182	200.482	58.884	25.936	61.801	.	27.455
	Abr	0.09653	0.30563	0.30563	102.669	0.69520	200.482	58.091	25.808	61.494	.	27.223
	Mai	0.10168	0.30563	0.30563	107.462	0.72374	200.482	60.815	27.013	64.371	.	28.429
	Jun	0.10287	0.30563	0.30563	107.462	0.71997	200.482	60.651	27.013	64.368	.	28.382
	Jul	0.09980	0.30563	0.30563	104.087	0.69339	200.482	57.983	26.164	62.347	.	27.756
	Ago	0.09522	0.30563	0.30563	99.505	0.65865	200.482	51.361	25.013	59.602	.	26.070
	Set	0.09427	0.30563	0.30563	99.802	0.65668	200.482	51.513	25.087	59.778	.	26.082
	Out	0.09598	0.30563	0.30563	100.785	0.65813	200.482	52.021	25.334	60.366	.	26.295
	Nov	0.09771	0.30563	0.30563	102.412	0.66356	200.482	52.846	25.744	61.343	.	26.759
	Dez	0.09988	0.30563	0.30563	103.400	0.66555	200.482	49.833	25.992	61.936	.	26.921

	12	13	14	15	16	17	18	19	20	21	22
	Colombian peso Colombia	CFA franc CFA-XOF [c]	CFA franc CFA-XAF [d]	North Korean won North Korea	Costa Rican colon Costa Rica	Cuban peso Cuba[e]	Egyptian pound Egypt	El Salvador colon El Salvador	UAE dirham U. Arab Emirates	Sucre Ecuador [f]	Ethiopian birr Ethiopia

D.1.5 TAXAS DE CÂMBIO DE OUTRAS MOEDAS EM RELAÇÃO AO ESCUDO (continua)[a]

OTHER CURRENCIES EXCHANGE RATES AGAINST THE ESCUDO (to be continued)[a]

Valores informativos - Fim de período

Informative figures - End-of-period

Fonte / Source: Banco de Portugal

		Peso filipino Filipinas	Cedi Gana	Quetzal Guatemala	Franco da Guiné Guiné	Gourde Haiti	Lempira Honduras	Rupia indiana Índia	Rupia Indonésia	Rial iraniano Irão	Dinar iraquiano Iraque	Novo shekel de Israel Israel
		23	24	25	26	27	28	29	30	31	32	33
99		4.9520	0.05703	26.047	0.14461	11.403	13.650	4.5903	0.02831	0.11361	640.456	47.975
00		4.3083	0.02962	28.054	0.11460	10.260	14.269	4.6166	0.02227	0.12329	689.676	53.279
01		4.4086	0.03133	28.400	0.11833	8.8792	14.316	4.7176	0.02187	0.12999	731.473	51.468
00	Jul	4.8308	0.03262	27.865	0.13389	10.581	14.587	4.8147	0.02441	0.12412	694.094	53.059
	Ago	4.9858	0.03171	29.046	0.13802	10.470	15.088	4.9199	0.02708	0.12800	720.355	56.104
	Set	4.9509	0.03500	29.398	0.13070	7.9560	15.320	4.9724	0.02607	0.13089	725.438	56.842
	Out	4.6566	0.03308	30.304	0.13381	10.136	15.879	5.0829	0.02529	0.13630	762.434	57.547
	Nov	4.6522	0.03381	29.712	0.12313	10.038	15.309	4.9298	0.02422	0.13211	738.995	56.363
	Dez	4.3083	0.02962	28.054	0.11460	10.260	14.269	4.6166	0.02227	0.12329	689.676	53.279
01	Jan	4.4095	0.03127	27.729	0.11630	9.5882	14.212	4.6505	0.02283	0.12328	690.579	52.079
	Fev	4.4929	0.03090	28.264	0.11624	9.4254	14.243	4.6575	0.02199	0.12388	693.925	52.707
	Mar	4.5811	0.03195	29.518	0.11994	9.4581	14.856	4.8685	0.02179	0.12971	726.621	54.047
	Abr	4.3944	0.03166	29.107	0.11919	9.4112	14.734	4.8227	0.01947	0.12907	723.005	54.611
	Mai	4.6815	0.03184	30.466	0.12443	9.9544	15.372	5.0302	0.02125	0.13510	756.764	57.134
	Jun	4.5096	0.03307	30.349	0.12362	9.8816	15.312	5.0259	0.02076	0.13510	756.764	56.694
	Jul	4.2802	0.03203	29.320	0.11973	9.7964	14.774	4.8536	0.02410	0.13085	732.997	54.367
	Ago	4.2924	0.03099	27.711	0.11464	9.3155	14.096	4.6439	0.02470	0.12509	703.915	51.365
	Set	4.2758	0.03097	27.514	0.11533	8.8712	14.065	4.5885	0.02262	0.12546	705.997	50.415
	Out	4.2680	0.03037	27.239	0.11593	8.9135	14.096	4.6202	0.02117	0.12670	712.926	51.828
	Nov	4.3371	0.03187	28.024	0.11766	8.9945	14.215	4.7008	0.02153	0.12875	724.468	53.215
	Dez	4.4086	0.03133	28.400	0.11833	8.8792	14.316	4.7176	0.02187	0.12999	731.473	51.468

	23	24	25	26	27	28	29	30	31	32	33
	Philippine peso Philippines	Cedi Ghana	Quetzal Guatemala	Guinea franc Guinea	Gourde Haiti	Lempira Honduras	Indian rupee India	Rupia Indonesia	Iranian rial Iran	Iraqui dinar Iraq	New Israeli sheqel Israel

D.1.5 TAXAS DE CÂMBIO DE OUTRAS MOEDAS EM RELAÇÃO AO ESCUDO (continua)[a]

OTHER CURRENCIES EXCHANGE RATES AGAINST THE ESCUDO (to be continued)[a]

Valores informativos - Fim de período

Informative figures - End-of-period

Fonte / Source: Banco de Portugal

		Dinar da Jordânia Jordânia 34	Novo dinar Jugoslávia 35	Dinar do Koweit Koweit 36	Libra libanesa Líbano 37	Dólar liberiano Libéria 38	Dinar líbio Líbia 39	Ringgit da Malásia Malásia 40	Kwacha Malawi 41	Dirham marroquino Marrocos 42	Rupia das Maurícias Maurícias 43	Peso mexicano México 44
99		281.074	17.151	655.877	0.13238	199.564	434.310	52.517	4.2982	19.781	7.8522	21.051
00		303.457	15.784	705.202	0.14292	215.456	396.280	56.699	2.6798	20.261	7.7544	22.473
01		320.941	3.4220	740.743	0.15028	227.484	353.459	59.863	3.3948	19.725	7.5202	24.835
00	Jul	305.064	17.813	705.029	0.14336	216.901	469.480	57.080	3.8057	20.344	8.2787	23.154
	Ago	316.607	18.487	730.540	0.14868	225.109	444.922	59.239	3.7897	20.744	8.5739	24.474
	Set	321.703	18.785	745.009	0.15108	228.730	421.198	60.192	3.0497	20.946	8.6070	24.189
	Out	335.709	19.561	773.017	0.15800	238.187	431.887	62.682	2.9773	21.370	8.8283	24.894
	Nov	324.704	18.960	751.347	0.15314	230.864	418.228	60.754	2.8467	20.963	8.3269	24.499
	Dez	303.457	15.784	705.202	0.14292	215.456	396.280	56.699	2.6798	20.261	7.7544	22.473
01	Jan	303.425	3.4250	705.029	0.14311	215.734	399.025	56.773	2.6866	20.282	7.7352	22.251
	Fev	304.902	3.3570	706.669	0.14380	216.784	402.009	57.049	2.7014	20.220	7.6683	22.381
	Mar	319.712	3.4370	735.795	0.14996	226.995	420.942	59.737	2.8732	20.639	8.0253	23.945
	Abr	317.681	3.3740	734.205	0.14919	225.870	413.868	59.439	2.8664	19.561	7.9308	24.405
	Mai	333.215	3.3940	767.366	0.15613	236.417	433.194	62.215	3.1198	19.843	8.2089	25.728
	Jun	333.215	3.3820	767.336	0.15683	236.417	423.387	62.215	3.1916	19.785	8.0854	25.972
	Jul	322.158	3.3590	745.841	0.15125	228.991	407.384	60.261	3.2168	19.623	7.7835	25.054
	Ago	308.700	3.3560	717.930	0.14459	218.915	337.699	57.610	3.3591	19.406	7.4083	23.723
	Set	308.914	3.2620	720.433	0.14521	219.562	338.698	57.779	3.5713	19.425	7.3877	23.182
	Out	312.375	3.2960	725.569	0.14667	221.723	342.032	58.347	3.5459	19.449	7.3540	24.017
	Nov	317.429	3.3890	736.065	0.14884	225.311	350.077	59.293	3.3608	19.610	7.4557	24.227
	Dez	320.941	3.4220	740.743	0.15028	227.484	353.459	59.863	3.3948	19.725	7.5202	24.835

	34	35	36	37	38	39	40	42	42	43	44
	Jordanian dinar Jordan	New dinar Yugoslavia	Kwaiti dinar Kuwait	Lebanese pound Lebanon	Liberian dollar Liberia	Libyan dinar Libya	Malaysian ringgit Malaysia	Kwacha Malawi	Moroccan dirham Morocco	Mauritius rupee Mauritius	Mexican peso México

D.1.5 TAXAS DE CÂMBIO DE OUTRAS MOEDAS EM RELAÇÃO AO ESCUDO (continua)[a]

OTHER CURRENCIES EXCHANGE RATES AGAINST THE ESCUDO (to be continued)[a]

Valores informativos - Fim de período

Informative figures - End-of-period

Fonte / Source: Banco de Portugal

		Metical Moçambique 45	Dólar da Namíbia Namíbia 46	Cordoba oro Nicarágua 47	Naira Nigéria 48	Rial de Oman Oman 49	Balboa Panamá 50	Rupia paquistanesa Paquistão 51	Guarani Paraguai 52	Novo Sol Perú 53	Rial do Qatar Qatar 54	Xelim do Quénia Quénia 55
99		0.01511	32.419	16.206	2.0097	518.349	199.564	3.8526	0.05957	56.823	54.814	2.7413
00		0.01275	28.481	16.702	1.9587	559.552	215.456	3.7052	0.06078	61.054	59.204	2.7605
01		0.00995	19.221	16.532	1.9116	590.748	227.484	3.7977	0.04908	66.177	62.504	2.8942
00	Jul	0.01416	31.156	18.609	2.0657	563.405	216.901	4.0637	0.06187	62.436	59.596	2.8577
	Ago	0.01456	32.297	19.314	2.1834	584.717	225.109	4.1153	0.06421	64.854	61.839	2.9103
	Set	0.01467	31.439	19.625	2.0946	594.144	228.730	3.9267	0.06540	64.933	62.831	2.8917
	Out	0.01463	31.369	18.464	2.1832	618.695	238.187	4.1460	0.06840	67.692	65.423	3.0017
	Nov	0.01405	29.895	17.896	1.9945	599.671	230.864	3.9873	0.06517	65.391	63.412	2.9297
	Dez	0.01275	28.481	16.702	1.9587	559.552	215.456	3.7052	0.06078	61.054	59.204	2.7605
01	Jan	0.01249	27.828	16.724	1.9819	560.366	215.734	3.6534	0.06009	61.063	59.256	2.7482
	Fev	0.01217	28.246	16.805	1.9184	563.104	216.784	3.5891	0.05789	61.479	59.556	2.7757
	Mar	0.01213	28.374	17.328	1.8606	589.688	226.995	3.7292	0.05965	64.422	62.370	2.9177
	Abr	0.01153	28.197	17.111	1.9778	586.668	225.870	3.6877	0.05936	62.910	62.050	2.9137
	Mai	0.01152	29.546	17.816	2.1109	614.071	236.417	3.7378	0.06117	65.255	64.963	3.0310
	Jun	0.01091	29.339	17.736	2.1052	614.090	236.417	3.7027	0.05859	67.403	64.938	2.9822
	Jul	0.01076	27.716	17.063	2.0409	594.796	228.991	3.5836	0.05353	65.641	62.898	2.9023
	Ago	0.01019	26.039	16.132	1.9501	568.501	218.915	3.4232	0.05050	62.861	60.124	2.7737
	Set	0.00996	24.384	16.097	1.9576	570.313	219.562	3.4253	0.04921	63.039	60.306	2.7747
	Out	0.00993	23.408	16.102	1.9768	575.783	221.723	3.6141	0.04836	64.408	60.900	2.8066
	Nov	0.01001	21.864	16.410	1.8776	585.229	225.311	3.7058	0.04779	65.568	61.891	2.8538
	Dez	0.00995	19.221	16.532	1.9116	590.748	227.484	3.7977	0.04908	66.177	62.504	2.8942

	45	46	47	48	49	50	51	52	53	54	55
	Metical Mozambique	Namibia dollar Namibia	Cordoba oro Nicaragua	Naira Nigeria	Rial Oman Oman	Balboa Panama	Pakistan rupee Pakistan	Guarani Paraguay	Nuevo sol Peru	Qatar rial Qatar	Kenyan shilling Kenya

D.1.5 TAXAS DE CÂMBIO DE OUTRAS MOEDAS EM RELAÇÃO AO ESCUDO (continua)[a]

OTHER CURRENCIES EXCHANGE RATES AGAINST THE ESCUDO (to be continued)[a]

Valores informativos - Fim de período

Informative figures - End-of-period

Fonte / Source: Banco de Portugal

		Peso dominicano Rep. Dominicana 56	Rublo russo Fed. Russa 57	Dobra S. Tomé e Príncipe 58	Leona Serra Leoa 59	Libra síria Síria 60	Xelim da Somália Somália 61	Rupia do Sri Lanka Sri Lanka 62	Lilangeni Suazilândia 63	Dinar sudanês Sudão 64	Baht Tailândia 65	Novo dólar de Taipé Taipé 66
99		12.473	7.2635	0.02722	0.09768	4.4348	0.07810	2.7911	32.419	0.77955	5.3111	6.3657
00		13.366	7.5321	0.02528	0.11002	4.6585	0.08224	2.6053	28.481	0.83284	4.9742	6.5092
01		13.787	7.4597	0.02481	0.10099	4.9186	0.08683	2.4461	19.221	0.87934	5.1432	6.5089
00	Jul	13.772	7.7910	0.02621	0.12359	4.6898	0.08279	2.7643	31.156	0.84463	5.2487	6.9946
	Ago	14.158	8.1018	0.02711	0.11942	4.8672	0.08592	2.8726	32.297	0.87659	5.4978	7.2429
	Set	14.340	8.2336	0.02849	0.10373	4.9455	0.08730	2.8898	31.439	0.88415	5.4208	7.3217
	Out	14.887	8.5424	0.02798	0.11874	5.1500	0.09091	2.9995	31.369	0.92071	5.4035	7.3651
	Nov	14.429	8.2697	0.02687	0.10999	4.9916	0.08812	2.8449	29.895	0.89240	5.2697	6.9895
	Dez	13.366	7.5321	0.02528	0.11002	4.6585	0.08224	2.6053	28.481	0.83284	4.9742	6.5092
01	Jan	13.317	7.6091	0.02485	0.11017	4.6645	0.08234	2.4104	27.828	0.83392	5.0755	6.6770
	Fev	13.634	7.5606	0.02530	0.12960	4.6872	0.08274	2.5062	28.246	0.83797	5.0345	6.6960
	Mar	14.367	7.8856	0.02582	0.13571	4.9080	0.08664	2.6242	28.374	0.87744	5.0443	6.9121
	Abr	13.943	7.8056	0.02547	0.13503	4.8837	0.08621	2.4972	28.197	0.87310	4.9473	6.8674
	Mai	14.594	8.1037	0.02626	0.14134	5.1117	0.09024	2.5747	29.546	0.91387	5.2120	6.9740
	Jun	14.594	8.1106	0.02620	0.14134	5.1117	0.09024	2.6087	29.339	0.91387	5.2224	6.8666
	Jul	14.049	7.8010	0.02564	0.11641	4.9512	0.08740	2.5429	27.716	0.88516	5.0075	6.5916
	Ago	13.349	7.4398	0.02491	0.11129	4.7333	0.08398	2.4358	26.039	0.84621	4.9669	6.3398
	Set	13.388	7.4539	0.02522	0.11162	4.7473	0.08380	2.4382	24.384	0.84871	4.9373	6.3623
	Out	13.520	7.4586	0.02486	0.11272	4.7940	0.08463	2.4166	23.408	0.85706	4.9591	6.4268
	Nov	13.739	7.5254	0.02529	0.11454	4.8716	0.08600	2.4188	21.864	0.87094	5.1312	6.5459
	Dez	13.787	7.4597	0.02481	0.10099	4.9186	0.08683	2.4461	19.221	0.87934	5.1432	6.5089

	56	57	58	59	60	61	62	63	64	65	66
	Dominican peso Dominican Rep.	Russian ruble Russian Federation	Dobra Sao Tome and Principe	Leone Sierra Leone	Syrian pound Syrian Arab Republic	Somali shilling Somalia	Sri Lanka rupee Sri Lanka	Lilangeni Swaziland	Sudanese dinar Sudan	Baht Thailand	New Taiwan dollar Taiwan

D.1.5 TAXAS DE CÂMBIO DE OUTRAS MOEDAS EM RELAÇÃO AO ESCUDO[a]

OTHER CURRENCIES EXCHANGE RATES AGAINST THE ESCUDO[a]

Valores informativos - Fim de período

Informative figures - End-of-period

Fonte / Source: Banco de Portugal

		Xelim da Tanzânia Rep. Tanzânia 67	Dólar de Trinidad Tobago Trinidad Tobago 68	Dínar da Tunísia Tunísia 69	Xelim do Uganda Uganda 70	Peso Uruguaio Uruguai 71	Bolívar Venezuela 72	Franco congolês Rep.Dem.Congo[g] 73	Kwacha Zâmbia 74	Dólar do Zimbabwe Zimbabwe 75
99		0.25039	31.963	158.271	0.13260	17.159	0.30761	44.222	0.07115	5.2588
00		0.26781	34.528	155.328	0.12138	17.230	0.30812	4.5077	0.04788	3.9103
01		0.24807	37.201	155.376	0.13303	16.307	0.29524	0.68699	0.05855	4.1025
00	Jul	0.27283	34.819	157.872	0.13389	17.740	0.31549	8.9405	0.06613	5.6632
	Ago	0.28174	36.191	159.239	0.13012	18.226	0.32750	8.9405	0.06791	4.4139
	Set	0.28591	36.774	159.747	0.12499	18.619	0.33110	10.212	0.06708	4.3148
	Out	0.29811	38.171	161.627	0.13307	19.263	0.34331	9.7331	0.06535	4.3299
	Nov	0.28786	36.997	158.234	0.12861	18.596	0.33146	4.6836	0.05543	4.1956
	Dez	0.26781	34.528	155.328	0.12138	17.230	0.30812	4.5077	0.04788	3.9103
01	Jan	0.26634	34.573	156.529	0.12154	17.156	0.30797	4.5077	0.06018	3.9189
	Fev	0.26373	34.741	155.956	0.12549	17.185	0.30793	4.3999	0.06030	3.9394
	Mar	0.26395	36.377	157.537	0.12717	17.723	0.32095	4.3096	0.07492	4.1249
	Abr	0.25379	36.431	157.686	0.12479	17.415	0.31723	4.4468	0.07148	4.1037
	Mai	0.26534	38.256	158.134	0.13171	18.033	0.33088	4.6548	0.06794	4.2559
	Jun	0.26594	38.505	157.451	0.13626	17.333	0.32904	0.67091	0.06372	4.2675
	Jul	0.25643	37.601	156.212	0.13123	17.025	0.31520	0.78690	0.06206	4.1223
	Ago	0.24515	35.947	153.673	0.12509	16.374	0.29678	0.72207	0.06022	3.9444
	Set	0.24587	36.231	153.779	0.12370	16.038	0.29570	0.68706	0.05974	3.9596
	Out	0.24527	36.408	153.473	0.12761	15.725	0.29832	0.68699	0.05881	3.9986
	Nov	0.24544	36.815	154.992	0.12949	16.268	0.30178	0.68699	0.05633	4.0633
	Dez	0.24807	37.201	155.376	0.13303	16.307	0.29524	0.68699	0.05855	4.1025

	67	68	69	70	71	72	73	74	75
	Tanzanian shilling UR Tanzania	Trinidad and Tobago Dollar Trinidad and Tobago	Tunisian dinar Tunisia	Uganda shilling Uganda	Uruguayan peso Uruguay	Bolivar Venezuela	Franc congolais Congo Dem.Rep[g]	Kwacha Zambia	Zimbabwe dollar Zimbabwe

D.2.1 TRANSACÇÕES NO MERCADO DE CÂMBIOS [a]
Global - Valores diários médios [b]

EXCHANGE MARKET TURNOVER [a]
Global - Daily average [b]

Fonte / Source: Banco de Portugal

10^6 dólares

		Spot			Outright forwards			Foreign exchange swaps			Currency swaps[c]			Opções OTC[d]		
		Empresas financeiras	Clientes não financeiros	Total	Empresas financeiras	Clientes não financeiros	Total	Empresas financeiras	Clientes não financeiros	Total	Empresas financeiras	Clientes não financeiros	Total	Empresas financeiras	Clientes não financeiros	Total
		1	2	3=1+2	4	5	6=4+5	7	8	9=7+8	10	11	12=10+11	13	14	15=13+14
93	Jan	1038	173	1211	26	17	43	419	1	420	0	0	0	0	0	0
	Abr	1062	139	1201	37	21	58	284	1	285	0	0	0	0	0	0
	Jul	994	140	1134	42	9	51	419	1	420	0	0	0	0	0	0
	Out	940	126	1066	61	9	70	405	0	405	0	0	0	0	0	0
94	Jan	935	128	1063	37	14	51	363	0	363	0	0	0	0	0	0
	Abr	1017	151	1168	58	26	84	371	2	373	0	0	0	0	0	0
	Jul	1014	170	1184	48	36	84	667	13	680	0	0	0	0	0	0
	Out	1149	214	1363	73	56	129	565	6	571	2	0	2	0	0	0
95	Jan	1171	207	1378	30	101	131	887	17	904	0	0	0	0	0	0
	Abr	1078	301	1379	37	89	126	852	26	878	3	0	3	8	3	11
	Out	1078	417	1495	37	71	108	1054	19	1073	1	0	1	13	7	20
96	Abr	1034	432	1466	76	108	184	1046	20	1066	0	0	0	20	2	22
	Out	1295	395	1690	211	108	319	1214	26	1240	1	0	1	32	6	38
97	Abr	1607	351	1957	105	118	223	1273	31	1304	10	2	13	7	1	8
	Out	1314	385	1699	73	174	247	2515	35	2550	1	0	1	6	6	12
98	Abr	1276	558	1834	122	214	336	2112	116	2228	0	1	1	18	19	37
	Out	1729	541	2271	175	271	446	3255	81	3337	0	0	0	14	2	16
99	Abr	979	172	1151	71	183	254	682	11	693	0	0	0	2	1	3
	Out	864	190	1054	111	134	245	867	14	881	0	0	0	2	2	4
00	Abr	641	283	924	94	91	185	845	23	868	0	0	0	31	28	59
	Out	627	224	851	59	75	134	443	18	461	22	0	22	62	27	89
01	Abr	653	264	917	62	42	104	593	94	687	0	0	0	8	4	12

	1	2	3=1+2	4	5	6=4+5	7	8	9=7+8	10	11	12=10+11	13	14	15=13+14
	Financial enterprises	Non-financial customers	Total	Financial enterprises	Non-financial customers	Total	Financial enterprises	Non-financial customers	Total	Financial enterprises	Non-financial customers	Total	Financial enterprises	Non-financial customers	Total
	Spot			Outright forwards			Foreign exchange swaps			Currency swaps[c]			OTC Options[d]		

D.2.2 TRANSACÇÕES NO MERCADO DE CÂMBIOS [a]
Euro contra outras moedas - Valores diários médios [b]

EXCHANGE MARKET TURNOVER [a]
Euro against other currencies - Daily average [b]

Fonte / Source: Banco de Portugal

10^6 dólares

		Spot			Outright forwards			Foreign exchange swaps			Currency swaps[c]			Opções OTC[d]		
		Empresas financeiras	Clientes não financeiros	Total	Empresas financeiras	Clientes não financeiros	Total	Empresas financeiras	Clientes não financeiros	Total	Empresas financeiras	Clientes não financeiros	Total	Empresas financeiras	Clientes não financeiros	Total
		1	2	3=1+2	4	5	6=4+5	7	8	9=7+8	10	11	12=10+11	13	14	15=13+14
99	Abr	134	88	222	21	77	98	23	10	33	0	0	0	0	1	1
	Out	225	75	300	34	41	75	12	9	21	0	0	0	0	0	0
00	Abr	209	97	306	30	35	65	15	21	36	0	0	0	1	0	1
	Out	158	66	224	7	6	13	4	7	11	0	0	0	0	0	0
01	Abr	241	103	344	22	8	30	27	38	65	0	0	0	5	0	5

	1	2	3=1+2	4	5	6=4+5	7	8	9=7+8	10	11	12=10+11	13	14	15=13+14
	Financial enterprises	Non-financial customers	Total	Financial enterprises	Non-financial customers	Total	Financial enterprises	Non-financial customers	Total	Financial enterprises	Non-financial customers	Total	Financial enterprises	Non-financial customers	Total
	Spot			Outright forwards			Foreign exchange swaps			Currency swaps[c]			OTC Options[d]		

D.2.3 TRANSACÇÕES NO MERCADO DE CÂMBIOS [a]
Euro contra o dólar - Valores diários médios [b]

EXCHANGE MARKET TURNOVER [a]
Euro against US dollar - Daily average [b]

Fonte / Source: Banco de Portugal

10^6 dólares

		Spot			Outright forwards			Foreign exchange swaps			Currency swaps[c]			Opções OTC[d]		
		Empresas financeiras	Clientes não financeiros	Total	Empresas financeiras	Clientes não financeiros	Total	Empresas financeiras	Clientes não financeiros	Total	Empresas financeiras	Clientes não financeiros	Total	Empresas financeiras	Clientes não financeiros	Total
		1	2	3=1+2	4	5	6=4+5	7	8	9=7+8	10	11	12=10+11	13	14	15=13+14
99	Abr	628	76	704	43	70	113	497	0	497	0	0	0	1	1	2
	Out	543	109	652	74	91	165	692	4	696	0	0	0	3	1	4
00	Abr	352	181	533	61	55	116	648	1	649	0	0	0	30	27	57
	Out	361	153	514	49	67	116	374	11	385	11	0	11	62	27	89
01	Abr	273	141	414	30	29	59	491	56	547	0	0	0	0	2	2

	1	2	3=1+2	4	5	6=4+5	7	8	9=7+8	10	11	12=10+11	13	14	15=13+14
	Financial enterprises	Non-financial customers	Total	Financial enterprises	Non-financial customers	Total	Financial enterprises	Non-financial customers	Total	Financial enterprises	Non-financial customers	Total	Financial enterprises	Non-financial customers	Total
	Spot			Outright forwards			Foreign exchange swaps			Currency swaps[c]			OTC Options[d]		

D.2.4 TRANSACÇÕES NO MERCADO DE CÂMBIOS [a]
Euro contra a libra esterlina - Valores diários médios [b]

EXCHANGE MARKET TURNOVER [a]
Euro against sterling pound - Daily average [b]

Fonte / Source: Banco de Portugal

10^6 dólares

		Spot			Outright forwards			Foreign exchange swaps			Currency swaps[c]			Opções OTC[d]		
		Empresas financeiras	Clientes não financeiros	Total	Empresas financeiras	Clientes não financeiros	Total	Empresas financeiras	Clientes não financeiros	Total	Empresas financeiras	Clientes não financeiros	Total	Empresas financeiras	Clientes não financeiros	Total
		1	2	3=1+2	4	5	6=4+5	7	8	9=7+8	10	11	12=10+11	13	14	15=13+14
99	Abr	83	54	137	18	67	85	14	7	21	0	0	0	0	0	0
	Out	72	36	108	21	17	38	8	7	15	0	0	0	0	0	0
00	Abr	79	40	119	17	16	33	9	17	26	0	0	0	1	0	1
	Out	56	24	80	1	2	3	4	5	9	0	0	0	0	0	0
01	Abr	60	51	111	2	3	5	16	34	50	0	0	0	0	0	0

	1	2	3=1+2	4	5	6=4+5	7	8	9=7+8	10	11	12=10+11	13	14	15=13+14
	Financial enterprises	Non-financial customers	Total	Financial enterprises	Non-financial customers	Total	Financial enterprises	Non-financial customers	Total	Financial enterprises	Non-financial customers	Total	Financial enterprises	Non-financial customers	Total
	Spot			Outright forwards			Foreign exchange swaps			Currency swaps[c]			OTC Options[d]		

D.2.5 POSIÇÕES EM ABERTO DE DERIVADOS CAMBIAIS [a]

OUTSTANDING AMOUNTS OF FOREIGN EXCHANGE RATE DERIVATIVES [a]

Global - Fim de período

Global - End-of-period

Fonte / Source: Banco de Portugal

10^6 dólares

		Outright forwards e Foreign exchange swaps			Currency swaps[b]			Opções OTC[c]			Total[d]		
		Empresas financeiras	Clientes não financeiros	Total	Empresas financeiras	Clientes não financeiros	Total	Empresas financeiras	Clientes não financeiros	Total	Empresas financeiras	Clientes não financeiros	Total
		1	2	3=1+2	4	5	6=4+5	7	8	9=7+8	10	11	12=10+11
95	Mar	13285	6724	20009	2331	1264	3595	1463	1888	3351	17079	9876	26955
	Set	13660	3327	16987	2415	1439	3854	1163	861	2024	17238	5627	22865
96	Mar	16538	3118	19656	2374	1133	3507	893	1182	2075	19805	5423	25238
	Set	16059	3386	19445	3021	2226	5247	1649	636	2285	20729	6248	26977
97	Mar	13113	3533	16645	2647	783	3430	1598	237	1835	17358	4553	21911
	Set	14894	3362	18256	4138	1267	5405	616	465	1081	19648	5094	24742
98	Mar	13500	5058	18558	3045	2004	5049	1073	656	1729	17618	7718	25336
	Set	16543	7068	23611	3059	1255	4315	1012	241	1254	20614	8565	29180
99	Mar	7517	7386	14903	2046	966	3012	1146	488	1634	10709	8840	19549
	Set	7730	6343	14073	2918	2155	5073	802	80	882	11450	8578	20028
00	Mar	7448	5909	13357	4011	1672	5683	1148	764	1912	12607	8345	20952
	Set	8632	4236	12868	4416	1371	5787	785	271	1056	13833	5878	19711
01	Mar	8806	4821	13627	4109	1387	5496	332	105	437	13247	6313	19560

	1	2	3=1+2	4	5	6=4+5	7	8	9=7+8	10	11	12=10+11
	Financial enterprise	Non-financial customers	Total	Financial enterprises	Non-financial customers	Total	Financial enterprises	Non-financial customers	Total	Financial enterprises	Non-financial customers	Total
	Outright forwards and Foreign exchange swaps			Currency swaps[b]			OTC options[c]			Total[d]		

D.2.6 POSIÇÕES EM ABERTO DE DERIVADOS CAMBIAIS [a]

OUTSTANDING AMOUNTS OF FOREIGN EXCHANGE RATE DERIVATIVES [a]

Euro contra outras moedas - Fim de período

Euro against other currencies - End-of-period

Fonte / Source: Banco de Portugal

10^6 dólares

		Outright forwards e Foreign exchange swaps			Currency swaps[b]			Opções OTC[c]			Total[d]		
		Empresas financeiras	Clientes não financeiros	Total	Empresas financeiras	Clientes não financeiros	Total	Empresas financeiras	Clientes não financeiros	Total	Empresas financeiras	Clientes não financeiros	Total
		1	2	3=1+2	4	5	6=4+5	7	8	9=7+8	10	11	12=10+11
99	Mar	6825	7039	13864	1994	965	2959	959	484	1443	9778	8488	18266
	Set	1363	2751	4114	191	1084	1275	339	27	366	1893	3862	5755
00	Mar	1221	2417	3638	97	937	1034	271	56	327	1589	3410	4999
	Set	1817	1913	3730	533	864	1397	51	27	78	2401	2804	5205
01	Mar	2338	2025	4363	497	829	1326	156	12	168	2991	2866	5857

	1	2	3=1+2	4	5	6=4+5	7	8	9=7+8	10	11	12=10+11
	Financial enterprises	Non-financial customers	Total	Financial enterprises	Non-financial customers	Total	Financial enterprises	Non-financial customers	Total	Financial enterprises	Non-financial customers	Total
	Outright forwards and Foreign exchange swaps			Currency swaps[b]			OTC options[c]			Total[d]		

D.2.7 POSIÇÕES EM ABERTO DE DERIVADOS CAMBIAIS [a]

OUTSTANDING AMOUNTS OF FOREIGN EXCHANGE RATE DERIVATIVES [a]

Euro contra o dólar - Fim de período

Euro against US dollar - End-of-period

Fonte / Source: Banco de Portugal

10^6 dólares

		Outright forwards e Foreign exchange swaps			Currency swaps[b]			Opções OTC[c]			Total[d]		
		Empresas financeiras	Clientes não financeiros	Total	Empresas financeiras	Clientes não financeiros	Total	Empresas financeiras	Clientes não financeiros	Total	Empresas financeiras	Clientes não financeiros	Total
		1	2	3=1+2	4	5	6=4+5	7	8	9=7+8	10	11	12=10+11
99	Mar	5769	3305	9074	1658	891	2549	422	272	694	7849	4468	12317
	Set	5502	3374	8876	2681	1071	3752	342	53	395	8525	4498	13023
00	Mar	5418	3226	8644	3750	735	4485	1183	369	1552	10351	4330	14681
	Set	5946	2219	8165	3727	507	4234	525	398	923	10198	3124	13322
01	Mar	5266	2696	7962	3583	553	4136	164	72	236	9013	3321	12334

	1	2	3=1+2	4	5	6=4+5	7	8	9=7+8	10	11	12=10+11
	Financial enterprises	Non-financial customers	Total	Financial enterprises	Non-financial customers	Total	Financial enterprises	Non-financial customers	Total	Financial enterprises	Non-financial customers	Total
	Outright forwards and Foreign exchange swaps			Currency swaps[b]			OTC options[c]			Total[d]		

D.2.8 POSIÇÕES EM ABERTO DE DERIVADOS CAMBIAIS [a]

OUTSTANDING AMOUNTS OF FOREIGN EXCHANGE RATE DERIVATIVES [a]

Euro contra a libra esterlina - Fim de período

Euro against sterling pound - End-of-period

Fonte / Source: Banco de Portugal

10^6 dólares

		Outright forwards e Foreign exchange swaps			Currency swaps[b]			Opções OTC[c]			Total[d]		
		Empresas financeiras	Clientes não financeiros	Total	Empresas financeiras	Clientes não financeiros	Total	Empresas financeiras	Clientes não financeiros	Total	Empresas financeiras	Clientes não financeiros	Total
		1	2	3=1+2	4	5	6=4+5	7	8	9=7+8	10	11	12=10+11
99	Mar	866	959	1825	24	19	43	300	67	367	1190	1045	2235
	Set	995	1027	2022	27	16	43	211	21	232	1233	1064	2297
00	Mar	601	885	1486	24	15	39	208	19	227	833	919	1752
	Set	961	628	1589	455	13	468	24	11	35	1440	652	2092
01	Mar	1765	521	2286	442	12	454	1	6	7	2208	539	2747

	1	2	3=1+2	4	5	6=4+5	7	8	9=7+8	10	11	12=10+11
	Financial enterprises	Non-financial customers	Total	Financial enterprises	Non-financial customers	Total	Financial enterprises	Non-financial customers	Total	Financial enterprises	Non-financial customers	Total
	Outright forwards and Foreign exchange swaps			Currency swaps[b]			OTC options[c]			Total[d]		

D.2.9 TRANSACÇÕES DE DERIVADOS DE TAXA DE JURO DE UMA SÓ MOEDA [(a)]

TURNOVER OF SINGLE CURRENCY INTEREST RATE DERIVATIVES [(a)]

Global - Valores diários médios

Global - Daily average

Fonte / Source: Banco de Portugal

10^6 dólares

		Forward rate agreements			Swaps			Opções OTC[(c)]			Futuros			Opções transaccionadas em bolsa		
		Empresas financeiras	Clientes não financeiros	Total	Empresas financeiras	Clientes não financeiros	Total	Empresas financeiras	Clientes não financeiros	Total	Bolsa nacional	Bolsa estrangeira	Total	Bolsa nacional	Bolsa estrangeira	Total
		1	2	3=1+2	4	5	6=4+5	7	8	9=7+8	10	11	12=10+11	13	14	15=13+14
95	Abr	53	2	55	5	0	5	0	0	0	0	2	2	0	1	1
	Out	117	5	122	29	1	30	0	0	0	0	12	12	0	5	5
96	Abr	259	1	260	31	0	31	0	0	0	0	5	5	0	1	1
	Out	380	4	384	51	13	64	0	0	0	314	80	394	0	1	1
97	Abr	1331	0	1331	170	0	170	0	0	0	560	189	750	0	2	2
	Out	893	8	902	243	2	244	3	0	3	348	310	659	0	0	0
98	Abr	798	3	801	157	0	157	37	3	40	334	885	1219	0	1	1
	Out	1052	2	1054	187	19	206	0	0	0	484	441	925	0	0	0
99	Abr	344	1	345	182	4	186	2	0	2	68	563	631	0	0	0
	Out	310	37	347	235	42	277	3	1	4	0	727	727	0	0	0
00	Abr	222	4	226	151	5	156	0	0	0	0	1157	1157	0	0	0
	Out	28	4	32	135	5	140	0	0	0	0	574	574	0	0	0
01	Abr	38	0	38	278	11	289	0	0	0	0	409	409	0	23	23

	1	2	3=1+2	4	5	6=4+5	7	8	9=7+8	10	11	12=10+11	13	14	15=13+14
	Financial enterprises	Non-financial customers	Total	Financial enterprises	Non-financial customers	Total	Financial enterprises	Non-financial customers	Total	Portuguese stock exchange	Foreign stock exchange	Total	Portuguese stock exchange	Foreign stock exchange	Total
	Forward rate agreements			Swaps			OTC options[(c)]			Futures			Exchange traded options		
	Spot					Outrigh Forward					Swap				

D.2.10 TRANSACÇÕES DE DERIVADOS DE TAXA DE JURO DE UMA SÓ MOEDA [(a)]

TURNOVER OF SINGLE CURRENCY INTEREST RATE DERIVATIVES [(a)]

Euro - Valores diários médios [(b)]

Euro - Daily average [(b)]

Fonte / Source: Banco de Portugal

10^6dólares

		Forward rate agreements			Swaps			Opções OTC[(c)]			Futuros			Opções transaccionadas em bolsa		
		Empresas financeiras	Clientes não financeiros	Total	Empresas financeiras	Clientes não financeiros	Total	Empresas financeiras	Clientes não financeiros	Total	Bolsa nacional	Bolsa estrangeira	Total	Bolsa nacional	Bolsa estrangeira	Total
		1	2	3=1+2	4	5	6=4+5	7	8	9=7+8	10	11	12=10+11	13	14	15=13+14
99	Abr	226	1	227	115	3	118	2	0	2	68	358	426	0	0	0
	Out	303	32	335	205	26	231	3	1	4	0	541	541	0	0	0
00	Abr	203	4	207	144	5	149	0	0	0	0	401	401	0	0	0
	Out	24	4	28	122	5	127	0	0	0	0	116	116	0	0	0
01	Abr	15	0	15	273	11	284	0	0	0	0	249	249	0	23	23

	1	2	3=1+2	4	5	6=4+5	7	8	9=7+8	10	11	12=10+11	13	14	15=13+14
	Financial enterprises	Non-financial customers	Total	Financial enterprises	Non-financial customers	Total	Financial enterprises	Non-financial customers	Total	Portuguese stock exchange	Foreign stock exchange	Total	Portuguese stock exchange	Foreign stock exchange	Total
	Forward rate agreements			Swaps			OTC options[(c)]			Futures			Exchange traded options		

D.2.11 POSIÇÕES EM ABERTO DE DERIVADOS DE TAXA DE JURO DE UMA SÓ MOEDA [(a)]

OUTSTANDING AMOUNTS OF SINGLE CURRENCY INTEREST RATE DERIVATIVES [(a)]

Global - Fim de período

Global - End-of-period

Fonte / Source: Banco de Portugal

10^6 dólares

		Forward rate agreements			Swaps			Opções OTC[(b)]			Futuros			Opções transaccionadas em bolsa		
		Empresas financeiras	Clientes não financeiros	Total	Empresas financeiras	Clientes não financeiros	Total	Empresas financeiras	Clientes não financeiros	Total	Bolsa nacional	Bolsa estrangeira	Total	Bolsa nacional	Bolsa estrangeira	Total
		1	2	3=1+2	4	5	6=4+5	7	8	9=7+8	10	11	12=10+11	13	14	15=13+14
95	Mar	2604	103	2707	4584	261	4845	0	0	0	0	11	11	0	0	0
	Set	7427	164	7591	7031	916	7947	0	430	430	0	7	7	0	10	10
96	Mar	17562	147	17709	9355	938	10293	203	283	486	0	4	4	0	0	0
	Set	23985	61	24046	12723	1560	14282	200	277	477	706	233	939	0	23	23
97	Mar	63102	271	63373	18503	969	19472	566	442	1008	3259	1388	4647	0	7	7
	Set	80634	595	81229	32534	1275	33809	957	707	1664	1673	2042	3715	0	0	0
98	Mar	83634	1077	84711	42889	1884	44773	2611	829	3440	2470	7845	10315	0	0	0
	Set	59032	9387	68420	55286	2119	57405	3308	1633	4941	7669	9788	17457	0	120	120
99	Mar	58647	7802	66449	58475	3949	62424	1412	289	1701	844	9254	10098	0	0	0
	Set	44954	1516	46470	74839	4106	78945	2281	1230	3511	252	5977	6229	0	0	0
00	Mar	24210	5578	29788	76879	3680	80559	1585	1071	2656	0	4766	4766	0	0	0
	Set	14499	405	14904	70421	2909	73330	937	850	1787	126	11054	11180	0	0	0
01	Mar	6432	821	7253	68491	3683	72174	508	860	1368	454	9317	9771	0	12167	12167

	1	2	3=1+2	4	5	6=4+5	7	8	9=7+8	10	11	12=10+11	13	14	15=13+14
	Financial enterprises	Non-financial customers	Total	Financial enterprises	Non-financial customers	Total	Financial enterprises	Non-financial customers	Total	Portuguese stock exchange	Foreign stock exchange	Total	Portuguese stock exchange	Foreign stock exchange	Total
	Forward rate agreements			Swaps			OTC options[(b)]			Futures			Exchange traded options		

D.2.12 POSIÇÕES EM ABERTO DE DERIVADOS DE TAXA DE JURO DE UMA SÓ MOEDA [(a)]

OUTSTANDING AMOUNTS OF SINGLE CURRENCY INTEREST RATE DERIVATIVES [(a)]

Euro - Fim de período

Euro - End-of-period

Fonte / Source: Banco de Portugal

10^6 dólares

		Forward rate agreements			Swaps			Opções OTC[(b)]			Futuros			Opções transaccionadas em bolsa		
		Empresas financeiras	Clientes não financeiros	Total	Empresas financeiras	Clientes não financeiros	Total	Empresas financeiras	Clientes não financeiros	Total	Bolsa nacional	Bolsa estrangeira	Total	Bolsa nacional	Bolsa estrangeira	Total
		1	2	3=1+2	4	5	6=4+5	7	8	9=7+8	10	11	12=10+11	13	14	15=13+14
99	Mar	42489	6188	48677	44764	3260	48024	1024	289	1313	844	5213	6057	0	0	0
	Set	29092	1515	30607	56895	2494	59389	2131	1163	3294	252	3702	3954	0	0	0
00	Mar	9469	5577	15046	57572	3109	60681	1518	1004	2522	0	785	785	0	0	0
	Set	6213	405	6618	53229	2093	55322	870	783	1653	92	8008	8100	0	0	0
01	Mar	5732	37	5769	52874	3449	56323	441	793	1234	454	6289	6743	0	1510	1510

	1	2	3=1+2	4	5	6=4+5	7	8	9=7+8	10	11	12=10+11	13	14	15=13+14
	Financial enterprises	Non-financial customers	Total	Financial enterprises	Non-financial customers	Total	Financial enterprises	Non-financial customers	Total	Portuguese stock exchange	Foreign stock exchange	Total	Portuguese stock exchange	Foreign stock exchange	Total
	Forward rate agreements			Swaps			OTC options[(b)]			Futures			Exchange traded options		

E.1 FINANCIAMENTO DO ESTADO (continua)
Fluxos acumulados desde o início do ano

STATE FINANCING (to be continued)
Cumulative flows since the beginning of the year

Fonte / Source: Banco de Portugal

10^6 euros

		Crédito líquido de residentes								
		Instituições financeiras monetárias (IFM)				Outros sectores				Total
		Banco de Portugal	Outras IFM	Total	do qual: Títulos	Títulos de curto prazo	Títulos de médio e longo prazo	Certificados de aforro	Total	
		1	2	3=1+2	4	5	6	7	8=5+6+7	9=3+8
97		-74.59	-4 744.52	-4 819.11	-4 507.15	-506.41	1 048.58	24.44	566.60	-4 252.51
98		-412.44	-4 236.67	-4 649.12	-4 864.01	-672.66	1 440.96	-420.44	347.86	-4 301.25
99		185.19	-4 420.71	-4 235.52	-4 083.34	-605.64	92.68	37.05	-475.91	-4 711.43
00	Jul	1 980.85	701.24	2 682.09	336.63	67.37	-2 376.65	304.83	-2 004.45	677.64
	Ago	1 979.42	219.78	2 199.20	225.40	60.21	-2 898.90	445.09	-2 393.60	-194.39
	Set	1 996.81	56.24	2 053.05	248.27	60.40	-1 634.16	538.37	-1 035.39	1 017.65
	Out	2 003.59	-749.73	1 253.86	242.11	60.40	-3 459.95	579.77	-2 819.79	-1 565.92
	Nov	1 989.09	-1 011.64	977.45	49.45	64.89	-2 350.51	613.69	-1 671.93	-694.49
	Dez	1 978.62	-2 315.28	-336.66	-448.17	382.00	-686.46	626.47	322.00	-14.66
01	Jan	11.02	1 494.85	1 505.87	284.01	-165.04	-321.79	122.21	-364.63	1 141.25
	Fev	11.12	2 371.33	2 382.45	72.13	-41.43	-94.01	165.31	29.87	2 412.32
	Mar	11.23	2 382.09	2 393.32	101.52	92.26	756.38	187.51	1 036.15	3 429.47
	Abr	5.51	2 520.26	2 525.77	-174.34	137.67	1 084.17	222.61	1 444.45	3 970.22
	Mai	10.35	2 363.27	2 373.62	-204.85	118.44	1 223.86	234.31	1 576.61	3 950.23
	Jun	11.21	2 332.46	2 343.67	329.20	88.67	1 155.18	230.21	1 474.05	3 817.72
	Jul	11.10	2 125.73	2 136.83	-560.21	43.67	2 124.58	270.61	2 438.85	4 575.68
	Ago	9.36	1 134.36	1 143.72	-303.90	49.54	2 050.81	326.81	2 427.15	3 570.87
	Set	11.30	1 338.02	1 349.32	-537.38	-100.03	2 108.21	374.11	2 382.28	3 731.60
	Out	11.25	1 643.91	1 655.16	-549.20	-80.28	2 226.35	386.11	2 532.18	4 187.33
	Nov	11.29	2 334.13	2 345.42	-270.20	-30.66	2 300.40	373.51	2 643.24	4 988.66
	Dez	4.23	1 307.36	1 311.59	-330.95	181.30	2 487.41	403.51	3 072.21	4 383.80

	1	2	3=1+2	4	5	6	7	8=5+6+7	9=3+8
	Banco de Portugal	Other MFI	Total	Securities of which:	Short-term securities	Medium and long-term securities	Savings certificates	Total	Total
	Monetary financial institutions (MFI)				Other sectors				
	Residents net credit								

E.1 FINANCIAMENTO DO ESTADO (continuação)
Fluxos acumulados desde o início do ano

STATE FINANCING (continued)
Cumulative flows since the beginning of the year

Fonte / Source: Banco de Portugal

10^6 euros

		Crédito líquido de não residentes					Responsabilidades líquidas do Tesouro face ao exterior	Ajustamento de bilhetes do Tesouro	Total
		Títulos			Empréstimos	Total			
		Curto prazo	Médio e longo prazos	Total					
		10	11	12=10+11	13	14=12+13	15	16	17=9+14+15+16
97		130.46	3 905.01	4 035.47	83.60	4 119.07	-47.86	111.90	-69.40
98		-273.72	4 866.68	4 592.96	8.72	4 601.68	50.91	153.33	504.66
99		586.29	6 649.98	7 236.27	-27.04	7 209.23	-2.98	66.95	2 561.78
00	Jul	-439.68	3 615.95	3 176.27	-83.09	3 093.18	-30.83	0.00	3 739.98
	Ago	-472.30	4 218.47	3 746.17	-84.85	3 661.32	67.77	0.00	3 534.69
	Set	-471.95	2 883.09	2 411.13	-114.27	2 296.87	13.71	0.00	3 328.23
	Out	-505.89	4 593.43	4 087.54	-115.14	3 972.40	-24.01	0.00	2 382.47
	Nov	-383.79	4 083.61	3 699.81	-123.35	3 576.46	-26.78	0.00	2 855.19
	Dez	-128.10	2 791.11	2 663.01	-136.10	2 526.91	-63.43	0.00	2 448.83
01	Jan	-430.34	5.89	-424.46	-1.08	-425.54	352.93	0.00	1 068.64
	Fev	-468.10	20.71	-447.39	-2.10	-449.50	64.62	0.00	2 027.45
	Mar	-468.10	-954.67	-1 422.77	-3.56	-1 426.33	116.08	0.00	2 119.22
	Abr	-378.44	-791.67	-1 170.11	-4.15	-1 174.26	203.44	0.00	2 999.40
	Mai	-469.57	-462.81	-932.38	-10.66	-943.04	193.14	0.00	3 200.33
	Jun	-147.62	72.26	-75.36	-165.95	-241.31	113.93	0.00	3 690.34
	Jul	732.88	89.27	822.15	-229.94	592.22	2.39	0.00	5 170.29
	Ago	157.53	607.50	765.03	-227.33	537.71	135.83	0.00	4 244.41
	Set	929.98	779.91	1 709.89	-228.46	1 481.44	137.82	0.00	5 350.86
	Out	658.25	1 323.29	1 981.54	-233.91	1 747.63	63.48	0.00	5 998.44
	Nov	662.37	1 553.96	2 216.33	-272.39	1 943.95	230.71	0.00	7 163.31
	Dez	1 765.36	1 250.77	3 016.12	-306.58	2 709.54	25.31	0.00	7 118.66

	10	11	12=10+11	15	14=12+13	15	16	17=9+14+15+16
	Short-term	Medium and long-term	Total	Loans	Total	Treasury net foreign liabilities	Treasury bills adjustment	Total
	Securities							
	Non-residents net credit							

E.2 FINANCIAMENTO DOS SERVIÇOS E FUNDOS AUTÓNOMOS
Fluxos acumulados desde o início do ano

AUTONOMOUS SERVICES AND FUNDS FINANCING
Cumulative flows since the beginning of the year

Fonte / Source: Banco de Portugal

10^6 euros

		Crédito líquido de residentes								Crédito líquido de não residentes			Total
		Instituições financeiras monetárias (IFM)				Outros sectores			Total				
		Banco de Portugal	Outras IFM	Total	do qual: Títulos	Títulos de curto prazo	Títulos de médio e longo prazos	Total		Títulos	Empréstimos e depósitos	Total	
		1	2	3=1+2	4	5	6	7=5+6	8=3+7	9	10	11=9+10	12=8+11
97		122.19	4.86	127.05	-109.30	0.00	94.65	94.65	221.70	2.02	-2.86	-0.84	220.86
98		-104.67	-338.16	-442.83	-12.30	0.00	-0.80	-0.80	-443.63	-9.03	-2.03	-11.06	-454.69
99		144.54	-1 351.07	-1 206.53	7.93	0.00	-27.27	-27.27	-1 233.80	-216.14	-11.23	-227.38	-1 461.18
00	Jul	0.03	233.35	233.38	-8.03	-67.37	8.03	-59.34	174.04	-257.13	-1.35	-258.48	-84.43
	Ago	0.10	489.43	489.53	-8.03	-60.21	8.03	-52.18	437.35	-303.72	-1.38	-305.10	132.25
	Set	0.10	226.43	226.53	-8.03	-60.40	8.03	-52.37	174.16	-336.38	-1.63	-338.01	-163.85
	Out	0.06	331.88	331.94	-8.03	-60.40	8.03	-52.37	279.57	-411.53	-1.74	-413.28	-133.71
	Nov	0.05	437.44	437.49	-8.03	-64.89	8.03	-56.86	380.63	-446.88	-1.46	-448.35	-67.72
	Dez	-0.36	792.69	792.33	-8.03	-382.00	8.03	-373.97	418.36	-455.16	-2.23	-457.39	-39.04
01	Jan	0.47	-588.69	-588.22	0.00	165.04	0.00	165.04	-423.18	-14.22	0.40	-13.82	-437.00
	Fev	0.44	-658.94	-658.50	0.00	41.43	0.00	41.43	-617.07	-61.36	-58.52	-119.88	-736.95
	Mar	0.44	97.92	98.36	0.00	-92.26	0.00	-92.26	6.10	-57.95	-58.91	-116.86	-110.76
	Abr	0.44	11.10	11.54	0.00	-137.67	0.00	-137.67	-126.13	-83.38	-58.85	-142.23	-268.35
	Mai	0.46	37.69	38.15	0.00	-118.44	0.00	-118.44	-80.29	-182.67	-50.81	-233.48	-313.77
	Jun	0.42	-52.90	-52.48	-0.10	-88.67	0.10	-88.57	-141.05	-458.97	-50.83	-509.80	-650.85
	Jul	-0.49	-331.35	-331.84	-0.10	-43.67	0.10	-43.57	-375.41	-923.63	-50.76	-974.40	-1 349.81
	Ago	0.45	722.62	723.07	-0.10	-49.54	0.10	-49.44	673.63	-710.21	-50.14	-760.35	-86.72
	Set	0.46	119.13	119.59	-0.10	100.03	0.10	100.13	219.72	-741.28	-50.15	-791.42	-571.70
	Out	0.44	272.79	273.23	-0.10	80.28	0.10	80.38	353.61	-953.97	-35.79	-989.76	-636.15
	Nov	0.48	144.55	145.03	-0.10	30.66	0.10	30.76	175.79	-866.32	-35.80	-902.11	-726.33
	Dez	0.42	713.63	714.05	-0.10	-181.30	0.10	-181.20	532.85	-726.96	-30.39	-757.36	-224.50

	1	2	3=1+2	4	5	6	7=5+6	8=3+7	9	10	11=9+10	12=8+11
	Banco de Portugal	Other MFI	Total	Securities of which:	Short-term securities	Medium and long-term securities	Total	Total	Securities	Loans and deposits	Total	Total
	Monetary financial institutions (MFI)				Other sectors							
	Residents net credit								Non-residents net credit			

E.3 FINANCIAMENTO DA ADMINISTRAÇÃO REGIONAL E LOCAL
Fluxos acumulados desde o início do ano

REGIONAL AND LOCAL GOVERNMENT FINANCING
Cumulative flows since the beginning of the year

Fonte / Source: Banco de Portugal

10^6 euros

		Crédito líquido de residentes								Crédito líquido de não residentes			Total
		Instituições financeiras monetárias (IFM)				Outros sectores			Total				
		Banco de Portugal	Outras IFM	Total	do qual: Títulos	Títulos de curto prazo	Títulos de médio e longo prazos	Total		Títulos	Empréstimos e depósitos	Total	
		1	2	3=1+2	4	5	6	7=5+6	8=3+7	9	10	11=9+10	12=8+11
97		-33.56	282.73	249.18	28.65	0.00	38.74	38.74	287.92	9.09	20.91	30.00	317.92
98		-30.90	55.42	24.52	21.50	0.00	77.52	77.52	102.04	-5.04	-76.23	-81.27	20.77
99		-32.80	216.48	183.68	-42.17	0.00	38.45	38.45	222.13	-0.50	-6.53	-7.02	215.10
00	Jul	59.78	167.98	227.76	-13.54	0.00	-4.98	-4.98	222.78	0.00	-2.80	-2.80	219.98
	Ago	60.06	214.40	274.46	-36.97	0.00	-4.98	-4.98	269.48	0.00	-2.80	-2.80	266.68
	Set	60.33	300.90	361.23	-43.80	0.00	-4.98	-4.98	356.25	0.00	-2.80	-2.80	353.45
	Out	-45.84	169.34	123.50	-144.44	0.00	-4.98	-4.98	118.52	0.00	-3.02	-3.02	115.50
	Nov	-45.84	207.75	161.91	-152.32	0.00	-6.64	-6.64	155.27	0.00	-3.02	-3.02	152.25
	Dez	-144.65	328.98	184.33	-132.50	0.00	-6.64	-6.64	177.69	0.00	-6.26	-6.26	171.44
01	Jan	0.00	90.29	90.29	-17.36	0.00	0.00	0.00	90.29	0.00	0.00	0.00	90.29
	Fev	0.00	186.63	186.63	-1.09	0.00	0.00	0.00	186.63	0.00	0.00	0.00	186.63
	Mar	0.00	263.63	263.63	-2.57	0.00	0.00	0.00	263.63	0.00	-0.22	-0.22	263.41
	Abr	0.00	239.38	239.38	-3.12	0.00	0.00	0.00	239.38	0.00	-0.22	-0.22	239.16
	Mai	0.00	160.04	160.04	-25.58	0.00	41.28	41.28	201.32	0.00	-0.22	-0.22	201.10
	Jun	0.00	196.90	196.90	-31.06	0.00	38.79	38.79	235.69	0.00	-2.31	-2.31	233.38
	Jul	0.00	281.34	281.34	-50.26	0.00	38.79	38.79	320.13	0.00	-2.75	-2.75	317.38
	Ago	0.00	174.29	174.29	-57.05	0.00	38.79	38.79	213.08	0.00	102.98	102.98	316.06
	Set	0.00	226.26	226.26	-82.01	0.00	38.79	38.79	265.05	0.00	117.75	117.75	382.80
	Out	0.00	55.73	55.73	-121.64	0.00	38.79	38.79	94.52	0.00	117.75	117.75	212.27
	Nov	0.00	193.89	193.89	-121.95	0.00	37.13	37.13	231.02	0.00	176.83	176.83	407.85
	Dez	0.00	480.61	480.61	-140.66	0.00	37.13	37.13	517.74	0.00	180.88	180.88	698.62

	1	2	3=1+2	4	5	6	7=5+6	8=3+7	9	10	11=9+10	12=8+11
	Banco de Portugal	Other MFI	Total	Securities of which:	Short-term securities	Medium- and long-term securities	Total	Total	Securities	Loans and deposits	Total	Total
	Monetary financial institutions (MFI)				Other sectors							
	Residents net credit								Non-residents net credit			

E.4 FINANCIAMENTO DA SEGURANÇA SOCIAL
Fluxos acumulados desde o início do ano

SOCIAL SECURITY FINANCING
Cumulative flows since the beginning of the year

Fonte / Source: Banco de Portugal

10^6 euros

		Crédito líquido de residentes								Crédito líquido de não residentes			
		Instituições financeiras monetárias (IFM)				Outros sectores			Total	Títulos	Empréstimos e depósitos	Total	Total
		Banco de Portugal	Outras IFM	Total	do qual: Títulos	Títulos de curto prazo	Títulos de médio e longo prazos	Total					
		1	2	3=1+2	4	5	6	7=5+6	8=3+7	9	10	11=9+10	12=8+11
97		0.00	-443.07	-443.07	0.00	0.00	0.00	0.00	-443.07	0.00	0.00	0.00	-443.07
98		0.00	-210.91	-210.91	0.00	0.00	0.00	0.00	-210.91	0.00	0.00	0.00	-210.91
99		0.00	805.25	805.25	0.00	0.00	0.00	0.00	805.25	0.00	0.00	0.00	805.25
00	Jul	0.00	-1 185.84	-1185.84	0.00	0.00	0.00	0.00	-1185.84	0.00	0.00	0.00	-1185.84
	Ago	0.00	-1 297.29	-1297.29	0.00	0.00	0.00	0.00	-1297.29	0.00	0.00	0.00	-1297.29
	Set	0.00	-1 694.56	-1694.56	0.00	0.00	0.00	0.00	-1694.56	0.00	0.00	0.00	-1694.56
	Out	0.00	-1 490.20	-1490.20	0.00	0.00	0.00	0.00	-1490.20	0.00	0.00	0.00	-1490.20
	Nov	0.00	-1 522.57	-1522.57	0.01	0.00	-0.01	-0.01	-1522.58	0.00	0.00	0.00	-1522.58
	Dez	0.00	-217.46	-217.46	0.01	0.00	-0.01	-0.01	-217.47	0.00	0.00	0.00	-217.47
01	Jan	0.00	-882.97	-882.97	0.00	0.00	0.00	0.00	-882.97	-1.06	0.00	-1.06	-884.03
	Fev	0.00	-1 085.54	-1085.54	0.00	0.00	0.00	0.00	-1085.54	-1.06	0.00	-1.06	-1086.60
	Mar	0.00	-1 196.72	-1196.72	-0.01	0.00	0.01	0.01	-1196.71	-1.06	0.00	-1.06	-1197.77
	Abr	0.00	-1 276.73	-1276.73	-0.01	0.00	0.01	0.01	-1276.72	-1.06	0.00	-1.06	-1277.78
	Mai	0.00	-1 250.94	-1250.94	-0.01	0.00	0.01	0.01	-1250.93	-1.06	0.00	-1.06	-1251.99
	Jun	0.00	-774.62	-774.62	-0.01	0.00	0.01	0.01	-774.61	-1.06	0.00	-1.06	-775.67
	Jul	0.00	-357.34	-357.34	-0.01	0.00	0.01	0.01	-357.33	-1.06	0.00	-1.06	-358.39
	Ago	0.00	-645.82	-645.82	-0.01	0.00	0.01	0.01	-645.81	-1.06	0.00	-1.06	-646.87
	Set	0.00	-907.68	-907.68	-0.01	0.00	0.01	0.01	-907.67	-1.06	0.00	-1.06	-908.73
	Out	0.00	-635.90	-635.90	-0.01	0.00	0.01	0.01	-635.89	-1.06	0.00	-1.06	-636.95
	Nov	0.00	-633.39	-633.39	-0.01	0.00	0.01	0.01	-633.38	-1.06	0.00	-1.06	-634.44
	Dez	0.00	-68.69	-68.69	-0.01	0.00	0.01	0.01	-68.68	-48.09	0.00	-48.09	-116.77

	1	2	3=1+2	4	5	6	7=5+6	8=3+7	9	10	11=9+10	12=8+11
	Banco de Portugal	Other MFI	Total	Securities of which:	Short-term securities	Medium- and long-term securities	Total	Total	Securities	Loans and deposits	Total	Total
	Monetary financial institutions (MFI)				Other sectors							
	Residents net credit								Non-residents net credit			

E.5 RECEITAS DO ESTADO
Valores acumulados

STATE REVENUE
Cumulative figures

Fonte / Source: Direcção-Geral do Orçamento

10^6 euros

		Receitas correntes									Receitas de capital	Recursos próprios comunitários	Reposições não abatidas	Receitas totais
		Impostos directos	dos quais: IRS	dos quais: IRC	Impostos indirectos	dos quais: IVA	dos quais: Imposto sobre produtos petrolíferos	Outras	das quais: Rendimentos de propriedade	Total				
		1	2	3	4	5	6	7	8	9=1+4+7	10	11	12	13=9+10+11+12
97		8 405.74	5 247.85	3 075.59	11 508.76	6 403.57	2 228.63	1 615.11	1 007.57	21 529.61	4 518.11	172.09	543.69	26 763.50
98		9 316.05	5 605.99	3 629.25	12 727.83	7 094.90	2 476.53	1 668.48	833.99	23 712.35	3 015.73	198.02	250.40	27 176.50
99		10 031.82	5 994.05	3 942.50	13 864.59	7 905.95	2 484.01	1 290.89	478.85	25 187.30	2 327.89	205.01	306.26	28 026.46
00	Ago	6 981.18	4 105.11	2 814.22	9 676.68	5 811.49	1 407.61	772.14	286.81	17 429.99	697.32	140.16	465.88	18 733.35
	Set	8 311.97	4 696.18	3 553.44	10 834.39	6 486.87	1 606.63	884.87	347.66	20 031.22	747.20	155.62	469.87	21 403.92
	Out	9 051.19	5 304.22	3 677.14	11 780.11	7 022.08	1 761.26	951.71	355.14	21 783.00	814.54	170.09	470.87	23 238.50
	Nov	9 676.18	5 962.13	3 639.23	13 177.74	7 959.82	1 938.33	1 063.44	406.52	23 917.36	2 557.84	188.05	471.36	27 134.61
	Dez	11 316.23	6 739.76	4 469.73	14 373.36	8 672.60	2 114.40	1 252.98	426.97	26 942.57	3 215.75	204.01	477.85	30 840.18
01	Jan	847.80	726.00	115.00	1 221.20	696.00	169.00	78.80	15.30	2 147.80	7.20	16.30	3.20	2 174.50
	Fev	1 564.23	1 332.29	222.96	2 808.73	1 839.57	334.69	129.69	8.48	4 502.65	128.69	31.92	174.58	4 837.84
	Mar	2 311.93	1 960.28	339.18	3 827.28	2 410.19	492.31	182.06	9.48	6 321.27	134.18	47.88	174.58	6 677.91
	Abr	3 011.74	2 552.85	428.97	4 876.25	2 938.92	668.89	246.41	9.98	8 134.40	137.17	62.35	174.58	8 508.49
	Mai	4 965.03	3 220.74	1 684.44	6 259.41	3 832.76	842.47	412.01	118.71	11 636.46	141.66	79.31	174.58	12 032.00
	Jun	5 454.85	3 591.34	1 793.68	7 385.20	4 432.32	1 031.51	920.78	295.79	13 760.84	206.50	98.26	186.05	14 251.65
	Jul	6 847.50	4 073.68	2 703.48	8 522.96	5 071.78	1 223.05	988.62	296.78	16 359.07	284.31	115.22	186.05	16 944.66
	Ago	6 984.17	4 195.39	2 717.95	10 049.28	6 096.31	1 401.12	1 062.44	297.28	18 095.89	340.68	130.69	226.95	18 794.21
	Set	8 249.12	4 967.03	3 210.76	11 263.85	6 832.53	1 597.15	1 152.72	320.23	20 665.70	352.65	142.66	227.45	21 388.45
	Out	9 011.28	5 634.92	3 303.04	12 238.01	7 347.29	1 767.74	1 255.97	359.63	22 505.26	363.62	153.63	272.34	23 294.86
	Nov	9 770.45	6 371.64	3 323.99	13 755.35	8 376.31	1 960.28	1 306.85	374.60	24 832.65	403.03	166.60	279.33	25 681.61
	Dez	11 423.97	7 242.55	4 103.61	15 032.27	9 151.45	2 147.32	1 675.46	373.10	28 131.70	785.11	180.07	235.43	29 332.31
02	Jan	879.80	781.00	92.00	1 247.20	704.00	177.00	75.00	10.10	2 202.00	7.50	13.30	8.00	2 230.80

	1	2	3	4	5	6	7	8	9=1+4+7	10	11	12	13=9+10+11+12
	Direct taxes	Personal income tax	Corporate income	Indirect taxes	Value added tax	Tax oil products	Other	Property income	Total	Capital revenue	European Union funds	Refunds not deducted from payments	Total revenue
		of which:			of which:			of which:					
	Current revenue												

E.6 DESPESAS DO ESTADO[a]
Valores acumulados

STATE EXPENDITURE[a]
Cumulative figures

Fonte / Source: Direcção-Geral do Orçamento

10^6 euros

		Despesas correntes							Despesas de capital						Despesas totais
		Pessoal	Bens e serviços	Juros e outros encargos	Subsídios	Transfe-rências correntes	Outras despesas correntes	Total	Aquisição de bens de capital	Transfe-rências de capital	Activos financeiros	Passivos financeiros	Outras despesas de capital	Total	
		1	2	3	4	5	6	7=1+...+6	8	9	10	11	12	13=8+...+12	14=7+13
97		7 830.63	1 013.56	3 387.34	454.40	9 172.89	189.04	22 047.86	704.80	6 303.81	79.31	20 063.65	20.45	27 172.02	49 219.88
98		8 503.01	1 034.01	2 924.45	573.12	9 905.13	207.00	23 146.72	697.82	5 069.78	81.80	13 150.31	23.94	19 023.65	42 170.37
99		9 168.90	1 132.77	2 948.89	647.44	11 098.25	230.44	25 226.70	698.32	4 062.21	68.34	9 711.10	27.43	14 567.39	39 794.10
00	Ago	6 447.46	559.65	2 782.79	259.37	7 998.22	143.15	18 190.66	177.07	2 007.16	54.87	7 345.80	14.96	9 599.86	27 790.52
	Set	7 149.77	643.95	3 021.72	295.79	9 015.27	157.62	20 284.12	220.47	2 258.56	61.85	7 509.40	16.46	10 066.74	30 350.85
	Out	7 877.02	731.24	3 231.71	440.44	9 995.41	175.08	22 450.89	259.87	2 472.54	64.34	7 674.50	18.46	10 489.72	32 940.61
	Nov	9 239.23	825.01	3 454.67	539.20	11 078.80	195.53	25 332.45	305.26	4 240.78	73.82	7 774.26	20.45	12 414.58	37 747.03
	Dez	9 978.95	1 213.08	3 525.50	617.01	12 229.03	250.40	27 813.97	531.22	4 891.71	87.29	7 781.75	22.94	13 314.91	41 128.88
01	Jan	873.40	36.90	726.60	30.60	1 024.10	10.80	2 702.40	5.40	166.90	0.40	1 238.40	6.10	1 417.20	4 119.60
	Fev	1 593.66	108.24	726.75	53.87	2 228.63	25.44	4 736.58	8.48	379.59	4.99	1 787.19	7.98	2 188.23	6 924.81
	Mar	2 383.26	234.93	1 240.01	93.77	3 270.12	49.38	7 271.48	48.38	541.20	10.47	4 849.81	9.48	5 459.34	12 730.82
	Abr	3 176.35	307.76	1 525.82	127.19	4 426.33	65.84	9 629.29	76.32	904.82	15.96	5 721.21	9.98	6 728.28	16 357.58
	Mai	3 969.43	383.58	2 004.67	168.59	5 472.81	90.78	12 089.86	112.73	1 073.41	18.95	6 431.00	12.47	7 648.57	19 738.43
	Jun	5 240.87	413.00	2 418.67	206.50	6 608.07	107.74	14 994.86	118.71	1 331.29	24.44	7 312.88	13.97	8 801.29	23 796.15
	Jul	6 267.89	555.16	2 775.31	229.95	7 677.50	133.18	17 638.99	201.51	1 558.74	31.42	7 801.20	14.96	9 607.85	27 246.84
	Ago	7 072.46	618.51	3 071.10	296.29	8 715.00	149.64	19 922.99	251.89	1 752.78	37.91	7 925.90	16.46	9 984.94	29 907.92
	Set	7 880.51	679.86	3 460.66	310.75	9 727.06	161.61	22 220.45	286.81	1 885.46	64.34	8 050.60	17.46	10 304.67	32 525.11
	Out	8 680.58	748.20	3 715.05	342.67	10 789.00	184.06	24 459.55	329.21	2 219.65	74.82	8 050.60	18.95	10 693.23	35 152.78
	Nov	10 035.81	855.94	3 680.63	373.60	11 825.00	204.51	26 975.49	373.60	2 420.17	76.32	8 150.36	20.95	11 041.39	38 016.88
	Dez	10 760.07	1 121.30	3 765.43	616.02	12 955.28	234.93	29 453.02	625.49	3 317.50	81.30	11 134.17	23.44	15 181.91	44 634.93
02	Jan	919.00	35.00	220.30	17.50	1 140.30	12.60	2 344.70	4.70	248.70	4.20	1 033.00	5.80	1 296.40	3 641.10

	1	2	3	4	5	6	7=1+...+6	8	9	10	11	12	13=8+...+12	14=7+13
	Personnel	Goods and services	Interest	Subsidies	Current transfers	Other current expenditures	Total	Purchase of capital goods	Capital transfers	Financial assets	Financial liabilities	Other capital expenditures	Total	Total expenditure
	Current expenditure							Capital expenditure						

E.7 RECEITAS E DESPESAS DO ESTADO
Valores Acumulados

STATE REVENUE AND EXPENDITURE
Cumulative figures

Fonte / Source: Direcção-Geral do Orçamento

10^6 euros

		Receitas totais	Despesas autorizadas totais	Saldo	Amortizações	Saldo líquido de amortizações
		1	2	3=1-2	4	5=3+4
97		26 763.50	49 219.88	-22 456.38	20 063.65	-2 392.73
98		27 176.50	42 170.37	-14 993.86	13 150.31	-1 843.56
99		28 026.46	39 794.10	-11 767.64	9 711.10	-2 056.54
00	Ago	18 733.35	27 790.52	-9 057.17	7 345.80	-1 711.38
	Set	21 403.92	30 350.85	-8 946.94	7 509.40	-1 437.54
	Out	23 238.50	32 940.61	-9 702.12	7 674.50	-2 027.61
	Nov	27 134.61	37 747.03	-10 612.42	7 774.26	-2 838.16
	Dez	30 840.18	41 128.88	-10 288.70	7 781.75	-2 506.96
01	Jan	2 174.50	4 119.60	-1 945.10	1 238.40	-706.70
	Fev	4 837.84	6 924.81	-2 086.97	1 787.19	-299.78
	Mar	6 677.91	12 730.82	-6 052.91	4 849.81	-1 203.10
	Abr	8 508.49	16 357.58	-7 849.08	5 721.21	-2 127.87
	Mai	12 032.00	19 738.43	-7 706.43	6 431.00	-1 275.43
	Jun	14 251.65	23 796.15	-9 544.50	7 312.88	-2 231.62
	Jul	16 944.66	27 246.84	-10 302.17	7 801.20	-2 500.97
	Ago	18 794.21	29 907.92	-11 113.72	7 925.90	-3 187.82
	Set	21 388.45	32 525.11	-11 136.66	8 050.60	-3 086.06
	Out	23 294.86	35 152.78	-11 857.92	8 050.60	-3 807.32
	Nov	25 681.61	38 016.88	-12 335.27	8 150.36	-4 184.91
	Dez	29 332.31	44 634.93	-15 302.62	11 134.17	-4 168.45
02	Jan	2 230.80	3 641.10	-1 410.30	1 033.00	-377.30

	1	2	3=1-2	4	5=3+4
	Total revenue	Total expenditure	Balance	Repayments	Balance net of repayments

E.8 RECEITAS E DESPESAS DA SEGURANÇA SOCIAL

SOCIAL SECURITY REVENUE AND EXPENDITURE

Valores acumulados

Cumulative figures

Fonte / Source: Instituto de Gestão Financeira da Segurança Social

10^6 euros

		Continente						Regiões autónomas			Continente e regiões autónomas		
		Receitas totais	das quais: Contribuições	Despesas totais	das quais: Subsídios de desemprego	das quais: Pensões de velhice	Saldo	Receitas totais	Despesas totais	Saldo	Receitas totais	Despesas totais	Saldo
		1	2	3	4	5	6=1-3	7	8	9=7-8	10=1+7	11	12=10-11
97		9 592.53	6 628.40	9 408.67	643.31	3 646.15	183.86	218.28	168.12	50.16	9 810.81	9 576.79	234.02
98		10 537.26	7 164.30	10 400.02	636.39	3 917.59	137.24	235.23	197.81	37.42	10 772.49	10 597.83	174.66
99		11 245.69	7 775.28	11 333.91	691.48	4 266.90	-88.22	257.73	210.42	47.30	11 503.42	11 544.34	-40.92
00	Abr	3 878.57	2 723.69	3 352.63	272.71	1 314.23	525.94	90.42	1 314.23	-1 223.82	3 968.99	4 666.87	-697.88
	Mai	4 926.04	3 381.15	4 176.99	334.44	1 642.70	749.05	112.78	1 642.70	-1 529.92	5 038.81	5 819.69	-780.87
	Jun	5 888.89	4 059.54	5 094.45	398.52	1 976.28	794.44	135.93	1 976.28	-1 840.35	6 024.82	7 070.73	-1 045.91
	Jul	6 904.23	4 808.49	6 439.94	462.46	2 651.49	464.30	160.64	2 651.49	-2 490.85	7 064.87	9 091.43	-2 026.56
	Ago	7 952.32	5 589.95	7 278.81	522.90	2 993.22	673.52	184.63	2 993.22	-2 808.59	8 136.96	10 272.03	-2 135.07
	Set	8 932.23	6 293.23	8 205.39	584.02	3 335.80	726.84	207.87	3 335.80	-3 127.94	9 140.10	11 541.19	-2 401.10
	Out	9 874.22	6 957.89	9 253.85	650.61	3 679.53	620.38	231.84	3 679.53	-3 447.69	10 106.06	12 933.38	-2 827.32
	Nov	10 811.14	7 624.26	10 236.38	715.97	4 028.42	574.76	253.67	4 028.42	-3 774.75	11 064.82	14 264.80	-3 199.99
	Dez	12 236.59	8 485.53	12 097.95	778.26	4 759.83	138.64	284.81	4 759.83	-4 475.01	12 521.40	16 857.78	-4 336.37
01	Jan	1 146.47	896.69	846.21	69.21	365.03	300.26	30.30	365.03	-334.73	1 176.77	1 211.24	-34.47
	Fev	2 116.26	1 581.75	1 819.64	137.55	735.27	296.61	52.50	735.27	-682.76	2 168.76	2 554.91	-386.15
	Mar	3 089.34	2 272.70	2 761.95	208.10	1 106.63	327.39	76.10	1 106.63	-1 030.53	3 165.43	3 868.57	-703.14
	Abr	4 074.74	2 965.68	3 720.42	277.38	1 478.43	354.33	98.88	1 478.43	-1 379.55	4 173.63	5 198.85	-1 025.22
	Mai	5 074.89	3 684.85	4 625.96	348.31	1 851.13	448.93	121.68	1 851.13	-1 729.45	5 196.57	6 477.09	-1 280.52
	Jun	6 185.31	4 436.80	5 568.63	417.61	2 225.19	616.68	146.58	2 225.19	-2 078.62	6 331.89	7 793.82	-1 461.93
	Jul	7 282.13	5 266.64	7 103.35	488.09	2 981.56	178.78	172.07	2 981.56	-2 809.50	7 454.20	10 084.91	-2 630.72
	Ago	8 424.63	6 128.12	8 269.65	555.43	3 369.42	154.98	196.36	3 369.42	-3 173.06	8 620.99	11 639.07	-3 018.08
	Set	9 452.72	6 886.99	9 314.02	626.63	3 756.41	138.70	221.30	3 756.41	-3 535.11	9 674.02	13 070.43	-3 396.41

	1	2	3	4	5	6=1-3	7	8	9=7-8	10=1+7	11=3+8	12=10-11
	Total revenue	Contributions	Total expenditure	Unemployment benefits	Old-age pensions	Balance	Total revenue	Total expenditure	Balance	Total revenue	Total expenditure	Balance
		of which:		of which:								
	Mainland						Autonomous regions			Mainland and autonomous regions		

E.9 DÍVIDA DIRECTA DO ESTADO (continua)

DIRECT STATE DEBT (to be continued)

Fonte / Source: Direcção-Geral do Tesouro, Instituto de Gestão do Crédito Público e Banco de Portugal

10^6 euros

		Dívida em moedas de países da área do euro											
		Títulos								Certificados de aforro	dos quais: Capitalização acumulada	Outros empréstimos	Total
		Curto prazo	dos quais: Bilhetes do Tesouro	dos quais: Papel comercial	Médio e longo prazos	dos quais: Obrigações do Tesouro (taxa fixa)	dos quais: Obrigações do Tesouro (rendimento variável)	dos quais: Com vencimento no prazo de 1 ano	Total				
		1	2	3	4	5	6	7	8=1+3	9	10	11	12=8+9+11
98		1 941	1 941	0	39 638	28 493	8 501	5 710	41 579	12 010	4 329	1 867	55 456
99		560	0	560	43 294	36 749	6 240	4 820	43 854	12 496	4 482	1 983	58 333
00	Ago	74	0	11	45 696	39 470	6 117	3 733	45 769	13 280	4 631	1 982	61 031
	Set	74	0	11	45 649	39 470	6 093	3 710	45 722	13 422	4 660	1 981	61 125
	Out	63	0	0	45 631	39 470	6 093	3 692	45 694	13 520	4 692	2 112	61 326
	Nov	192	0	125	46 121	39 970	6 093	3 682	46 313	13 606	4 719	1 876	61 795
	Dez	710	0	325	46 018	39 948	6 013	3 691	46 729	13 672	4 752	1 873	62 274
01	Jan	221	0	0	45 987	39 948	5 982	3 676	46 207	13 853	4 786	1 868	61 929
	Fev	345	0	0	46 018	39 982	5 982	3 673	46 363	13 953	4 817	1 868	62 184
	Mar	481	0	0	45 924	40 700	5 181	3 948	46 405	14 032	4 846	1 867	62 304
	Abr	526	0	0	46 207	40 991	5 181	3 642	46 734	14 127	4 880	1 967	62 828
	Mai	507	0	0	46 654	41 441	5 181	3 488	47 161	14 193	4 905	1 866	63 220
	Jun	476	0	0	47 679	42 475	5 178	3 561	48 155	14 242	4 932	1 740	64 137
	Jul	732	0	300	47 823	44 008	3 797	3 405	48 555	14 341	4 963	1 691	64 586
	Ago	438	0	0	48 527	44 712	3 797	3 405	48 966	14 451	4 991	1 690	65 106
	Set	538	0	250	48 526	44 711	3 797	3 405	49 064	14 551	5 022	1 687	65 303
	Out	558	0	250	49 143	45 378	3 747	3 405	49 701	14 621	5 050	1 681	66 003
	Nov	608	0	250	49 851	46 027	3 807	3 405	50 459	14 661	5 075	1 672	66 791
	Dez	1 398	0	825	49 703	45 914	3 770	3 290	51 100	14 743	5 104	1 707	67 550
02	Jan	1 195	0	575	50 392	46 614	3 760	3 279	51 587	14 794	5 130	1 713	68 093

	1	2	3	4	5	6	7	8	9	10	11	12=8+9+11
	Short-term	Treasury bills	European commmercial paper	Medium- and long-term	Treasury bonds (fixed rate)	Treasury bonds (indexed rate)	With redemption within 1 year	Total	Savings certificates	Accurred interests	Other loans	Total
		of which:			of which:							
	Securities									of which:		
	Debt in euro area currencies											

Fonte / Source: Direcção-Geral do Tesouro, Instituto de Gestão do Crédito Público e Banco de Portugal

10^6 euros

		Dívida em moedas de países fora da área do euro					Total	Por memória:
		Títulos			Outros empréstimos	Total		Depósitos do Estado
		Curto prazo	Médio e longo prazos	dos quais: Com vencimento no prazo de um ano				
		13	14	15	16	17=13+14+16	18=12+17	19
98		0	2 724	194	234	2 958	58 413	3 612
99		304	4 060	663	282	4 646	62 979	3 804
00	Ago	153	3 816	129	285	4 254	65 285	1 837
	Set	155	3 860	132	288	4 304	65 429	2 022
	Out	138	4 001	132	288	4 427	65 753	2 816
	Nov	115	3 794	164	274	4 183	65 978	2 869
	Dez	161	3 496	171	251	3 909	66 183	3 702
01	Jan	54	3 486	264	240	3 780	65 709	2 470
	Fev	0	3 490	263	239	3 730	65 913	1 377
	Mar	0	3 585	898	246	3 831	66 135	1 397
	Abr	90	3 517	839	244	3 851	66 679	1 052
	Mai	0	3 715	907	247	3 962	67 182	1 144
	Jun	325	3 671	874	209	4 205	68 342	1 688
	Jul	886	3 554	843	185	4 625	69 211	992
	Ago	574	3 450	843	177	4 201	69 306	2 240
	Set	1 106	3 456	841	176	4 738	70 041	1 798
	Out	841	3 467	832	177	4 485	70 488	1 477
	Nov	854	3 410	741	157	4 422	71 213	1 064
	Dez	1 401	3 383	694	143	4 927	72 477	2 114
02	Jan	714	3 346	610	146	4 206	72 299	.

	13	14	15	16	17=13+14+16	18=12+17	19
	Short-term	Medium- and long-term	With redemption within one year	Other loans	Total	Total	State deposits
	Securities		of which:				
	Debt in non-euro area currencies						Memo items:

F.1.1 ÍNDICES DE PRODUÇÃO INDUSTRIAL[a]
Continente, corrigido dos dias úteis, base 1995=100, nova série

INDUSTRIAL PRODUCTION INDICES[a]
Mainland, adjusted for working days, 1995=100, new series

Fonte / Source: Instituto Nacional de Estatística

		Total geral (100.00 %) 1	Indústria extractiva (2.33 %) 2	Produção e distribuição de electricidade, gás e água (11.65 %) 3	Indústria transformadora (86.02 %) 4	Bens de consumo (35.36 %) 5	Bens de consumo duradouro (11.42 %) 6	Bens de consumo não duradouro (88.58 %) 7	Bens intermédios (39.56%) 8	Bens de investimento (11.60%) 9	Energia (13.48%) 10
98		114.2	105.2	124.3	113.1	108.2	108.2	108.2	113.5	126.1	122.0
99		117.6	102.3	144.4	114.4	107.7	109.8	107.4	118.1	121.4	138.9
00		118.1	103.8	145.6	114.8	106.3	107.7	106.1	123.8	112.1	137.9
00	Jul	123.7	101.8	141.4	121.9	113.9	118.8	113.3	129.9	116.5	137.6
	Ago	92.5	82.2	123.4	88.6	88.5	66.0	91.5	88.9	83.5	121.5
	Set	123.2	109.7	147.4	120.3	111.8	114.0	111.5	129.2	114.8	142.7
	Out	126.8	103.7	146.3	124.8	115.5	116.5	115.4	133.4	123.1	140.4
	Nov	124.7	101.5	159.0	120.7	110.2	115.8	109.5	131.2	116.3	151.1
	Dez	117.6	90.7	156.4	113.0	109.2	116.5	108.3	115.9	114.3	147.1
01	Jan	115.1	97.9	172.2	107.8	95.8	92.4	96.3	117.9	112.5	159.7
	Fev	122.9	112.8	163.4	117.6	104.4	103.4	104.5	129.0	122.0	154.0
	Mar	123.2	107.8	161.3	118.4	103.5	109.7	102.7	132.6	117.2	152.2
	Abr	124.2	111.9	152.5	120.7	104.4	107.5	104.0	135.6	121.6	145.2
	Mai	124.0	111.9	151.3	120.7	105.1	107.6	104.8	134.7	121.4	144.9
	Jun	127.2	108.9	151.0	124.5	109.5	108.7	109.6	137.7	126.4	143.5
	Jul	124.5	105.6	152.4	121.2	109.5	110.2	109.4	134.5	115.6	142.1
	Ago	92.1	84.8	132.4	86.8	84.2	64.3	86.8	94.5	66.8	127.3
	Set	128.6	120.9	153.2	125.4	109.5	107.0	109.8	142.2	121.9	144.3
	Out	126.1	119.1	153.0	122.6	107.2	105.3	107.4	139.5	115.2	145.6
	Nov	129.0	128.7	164.8	124.1	107.6	112.8	107.0	142.9	116.1	155.0
	Dez	115.0	93.0	180.2	106.8	94.7	102.1	93.7	118.0	104.4	168.9

	1 Overall	2 Mining and quarrying	3 Production and distribution of electricity, gas and water	4 Manufacturing	5 Consumption goods	6 Durable consumption goods	7 Non-durable consumption goods	8 Intermediate goods	9 Investment goods	10 Energy

F.1.2 ÍNDICES DE VOLUME DE NEGÓCIOS NA INDÚSTRIA[a]
base 1995=100

INDUSTRIAL TURNOVER INDICES[a]
1995=100

Fonte / Source: Instituto Nacional de Estatística

		Total geral (100.00 %) 1	Indústria extractiva (1.37 %) 2	Produção e distribuição de electricidade, gás e água (10.91 %) 3	Indústria transformadora (87.72 %) 4	Bens de consumo (31.55 %) 5	Bens de consumo duradouro (11.33 %) 6	Bens de consumo não duradouro (88.67 %) 7	Bens intermédios (38.75 %) 8	Bens de investimento (10.99 %) 9	Energia (18.72%) 10
98		118.7	102.3	113.1	119.3	113.5	121.8	112.4	116.9	158.0	108.2
99		119.0	104.0	120.2	119.1	112.3	132.8	109.7	116.4	155.2	114.7
00		128.8	113.5	130.3	128.9	115.8	139.8	112.7	128.7	151.7	137.6
00	Jul	138.5	123.0	130.3	139.8	129.3	154.7	126.0	136.4	167.7	141.4
	Ago	109.7	100.3	123.1	108.2	106.2	97.0	107.4	97.9	110.1	140.1
	Set	136.5	130.9	130.7	137.3	123.3	154.6	119.3	134.4	169.8	143.7
	Out	141.2	114.3	135.4	142.3	122.4	155.5	118.1	142.0	171.8	153.0
	Nov	143.2	107.5	132.4	145.1	127.4	158.0	123.5	143.4	165.3	156.3
	Dez	124.4	100.7	143.0	122.4	111.6	151.6	106.5	116.9	153.8	144.0
01	Jan	123.7	104.0	136.5	122.4	107.1	133.7	103.7	127.5	134.6	137.2
	Fev	119.5	108.2	128.4	118.6	107.4	129.9	104.5	121.2	137.5	125.9
	Mar	139.0	121.3	139.5	139.2	124.9	153.4	121.3	141.3	171.2	139.1
	Abr	123.5	126.8	129.4	122.7	108.8	127.8	106.4	125.0	140.6	135.1
	Mai	139.3	148.4	138.0	139.3	119.8	149.0	116.1	144.1	166.7	145.9
	Jun	142.7	142.4	159.2	140.6	128.5	140.3	127.0	141.6	164.4	156.0
	Jul	143.1	134.3	145.0	143.0	136.2	153.9	133.9	141.2	162.7	146.9
	Ago	109.1	103.4	134.4	106.0	115.3	95.7	117.8	96.8	81.9	140.1
	Set	134.9	130.5	142.3	134.1	130.3	153.6	127.3	129.9	159.6	138.8
	Out	140.7	140.3	142.4	140.5	130.0	153.8	126.9	141.7	162.6	143.9
	Nov	136.8	137.1	144.1	135.8	125.1	151.1	121.8	139.0	163.6	136.0
	Dez	125.9	108.0	159.5	122.0	120.7	168.1	114.6	112.4	132.9	158.7

	1 Overall	2 Mining and quarrying	3 Production and distribution of electricity, gas and water	4 Manufacturing	5 Consumption goods	6 Durable consumption goods	7 Non-durable consumption goods	8 Intermediate goods	9 Investment goods	10 Energy

F.1.3 INQUÉRITO DE CONJUNTURA À INDÚSTRIA TRANSFORMADORA[(a)]

Total, saldos de respostas extremas
Valores não corrigidos de sazonalidade

MANUFACTURING SURVEY[(a)]

Total, percentage balances
Not seasonally adjusted

Fonte / Source: Instituto Nacional de Estatística

		Produção actual 1	Procura global 2	Procura interna 3	Procura externa 4	Produção prevista 5	Stocks de produtos acabados 6	Preços de venda previstos 7
98		6	-2	-8	-6	9	2	4
99		0	-12	-13	-14	5	5	5
00		5	-4	-9	-3	11	1	13
00	Ago	0	-4	-6	-2	15	0	6
	Set	4	-5	-12	3	8	0	7
	Out	4	-5	-10	-1	12	-1	8
	Nov	8	-2	-7	2	8	1	18
	Dez	2	-6	-9	-5	8	2	22
01	Jan	4	-10	-11	-14	12	1	21
	Fev	1	-13	-14	-13	12	6	8
	Mar	0	-14	-13	-14	9	11	7
	Abr	2	-14	-16	-12	9	7	5
	Mai	-3	-17	-17	-17	4	9	6
	Jun	-1	-15	-18	-13	-4	4	4
	Jul	-2	-16	-20	-25	0	5	1
	Ago	-7	-14	-15	-23	1	7	1
	Set	-1	-18	-21	-21	2	9	0
	Out	-6	-21	-22	-14	-1	8	-1
	Nov	-5	-20	-18	-22	-1	6	-1
	Dez	-8	-15	-17	-20	-4	4	8
02	Jan	-7	-19	-19	-25	1	8	-4

	1 Production trend	2 Order books	3 Domestic order books	4 Export order books	5 Production expectations	6 Stocks of finished products	7 Selling-price expectations

F.1.4 INQUÉRITO DE CONJUNTURA À INDÚSTRIA TRANSFORMADORA[(a)]

Bens de consumo, saldos de respostas extremas
Valores não corrigidos de sazonalidade

MANUFACTURING SURVEY[(a)]

Consumption, percentage balances
Not seasonally adjusted

Fonte / Source: Instituto Nacional de Estatística

		Produção actual 1	Procura global 2	Procura interna 3	Procura externa 4	Produção prevista 5	Stocks de produtos acabados 6	Preços de venda previstos 7
98		7	-3	-9	-2	15	4	7
99		2	-11	-12	-17	9	5	6
00		6	-7	-10	-12	13	3	11
00	Ago	-5	-4	-5	-12	7	4	4
	Set	3	-5	-12	3	7	1	5
	Out	3	-6	-8	-7	13	-1	7
	Nov	12	0	-5	2	11	1	16
	Dez	6	-4	-7	-11	13	-2	25
01	Jan	10	-9	-7	-18	22	-4	25
	Fev	6	-8	-10	-6	17	5	13
	Mar	7	-10	-7	-11	13	11	12
	Abr	7	-10	-12	-15	13	4	12
	Mai	2	-12	-13	-19	5	4	12
	Jun	12	-8	-15	-13	8	-1	9
	Jul	3	-14	-18	-22	-2	1	5
	Ago	-9	-14	-12	-28	-4	4	3
	Set	-2	-19	-24	-18	4	-2	3
	Out	-8	-23	-23	-17	3	13	1
	Nov	-6	-21	-20	-23	2	12	3
	Dez	-12	-19	-22	-30	-8	8	13
02	Jan	-15	-26	-26	-35	-5	10	2

	1 Production trend	2 Order books	3 Domestic order books	4 Export order books	5 Production expectations	6 Stocks of finished products	7 Selling-price expectations

F.1.5 INQUÉRITO DE CONJUNTURA À INDÚSTRIA TRANSFORMADORA[(a)]

Bens intermédios, saldos de respostas extremas
Valores não corrigidos de sazonalidade

MANUFACTURING SURVEY[(a)]

Intermediate goods, percentage balances
Not seasonally adjusted

Fonte / Source: Instituto Nacional de Estatística

		Produção actual 1	Procura global 2	Procura interna 3	Procura externa 4	Produção prevista 5	Stocks de produtos acabados 6	Preços de venda previstos 7
98		5	-2	-8	-12	4	2	2
99		-2	-14	-13	-18	2	6	7
00		5	0	-5	2	11	1	16
00	Ago	-7	-4	-5	6	14	0	7
	Set	4	-4	-11	3	11	2	9
	Out	11	-2	-7	2	12	-4	9
	Nov	9	-3	-6	0	8	2	19
	Dez	-1	-8	-8	-2	8	6	21
01	Jan	4	-9	-9	-19	10	1	19
	Fev	1	-16	-16	-23	11	9	5
	Mar	-3	-21	-15	-23	6	15	3
	Abr	-1	-17	-17	-14	6	10	-3
	Mai	-7	-22	-18	-23	3	16	0
	Jun	-14	-20	-20	-19	-13	9	0
	Jul	-5	-20	-23	-38	0	13	-5
	Ago	-6	-20	-20	-29	5	12	-3
	Set	0	-21	-19	-31	2	20	-3
	Out	-5	-20	-20	-20	-6	6	-4
	Nov	-2	-18	-16	-30	-7	4	-4
	Dez	-4	-13	-15	-18	-3	3	2
02	Jan	-6	-21	-17	-30	1	7	-14

	1 Production trend	2 Order books	3 Domestic order books	4 Export order books	5 Production expectations	6 Stocks of finished products	7 Selling-price expectations

F.1.6 INQUÉRITO DE CONJUNTURA À INDÚSTRIA TRANSFORMADORA[(a)]

Fabricação de automóveis, saldos de respostas extremas
Valores não corrigidos de sazonalidade

MANUFACTURING SURVEY[(a)]

Vehicles manufacturing, percentage balances
Not seasonally adjusted

Fonte / Source: Instituto Nacional de Estatística

		Produção actual 1	Procura global 2	Procura interna 3	Procura externa 4	Produção prevista 5	Stocks de produtos acabados 6	Preços de venda previstos 7
98		0	1	-5	0	0	-2	1
99		-1	-1	-9	3	-4	1	-2
00		-2	-7	-12	6	-3	0	7
00	Ago	53	-1	-4	7	59	-16	0
	Set	0	-1	-4	6	-14	-14	0
	Out	-18	-15	-18	6	0	2	16
	Nov	-3	0	-4	6	-13	4	16
	Dez	-2	-1	-5	6	-3	4	19
01	Jan	-17	-15	-18	6	-17	14	0
	Fev	-18	-17	-19	3	-2	-4	0
	Mar	-19	-17	-20	3	-3	0	0
	Abr	-21	-18	-7	3	2	0	0
	Mai	-16	-17	-20	3	-16	0	0
	Jun	-15	-15	-19	3	-19	0	0
	Jul	-10	-10	-18	2	7	-1	0
	Ago	-1	3	-1	6	2	1	0
	Set	-10	-18	-18	-3	-10	-1	0
	Out	-9	-14	-18	10	7	-1	0
	Nov	-17	-18	-18	-3	0	-1	0
	Dez	-1	-2	-1	0	-1	-1	19
02	Jan	16	20	-1	16	16	0	0

	1 Production trend	2 Order books	3 Domestic order books	4 Export order books	5 Production expectations	6 Stocks of finished products	7 Selling-price expectations

F.1.7 INQUÉRITO DE CONJUNTURA À INDÚSTRIA TRANSFORMADORA[(a)]

Outros bens de equipamento, saldos de respostas extremas
Valores não corrigidos de sazonalidade

MANUFACTURING SURVEY[(a)]

Other equipment goods, percentage balances
Not seasonally adjusted

Fonte / Source: Instituto Nacional de Estatística

		Produção actual 1	Procura global 2	Procura interna 3	Procura externa 4	Produção prevista 5	Stocks de produtos acabados 6	Preços de venda previstos 7
98		10	0	-4	8	13	-4	0
99		1	-14	-13	1	15	2	-4
00		7	-7	-21	1	16	0	12
00	Ago	11	-10	-21	-8	18	0	16
	Set	11	-16	-31	-3	19	-11	3
	Out	2	-6	-23	-5	7	6	-3
	Nov	3	-14	-17	-17	9	-3	22
	Dez	-2	-8	-25	-7	3	5	22
01	Jan	2	-15	-36	-5	13	14	34
	Fev	-5	-15	-19	-19	2	11	14
	Mar	8	-2	-21	-5	15	8	15
	Abr	30	-16	-39	-17	24	5	24
	Mai	10	-11	-31	4	35	-4	12
	Jun	16	-17	-23	-14	15	0	1
	Jul	7	-6	-22	-11	6	-3	6
	Ago	0	-5	-18	-8	4	-6	14
	Set	3	-7	-22	-5	3	8	9
	Out	-10	-19	-30	-11	-5	-2	7
	Nov	5	-21	-30	-7	5	-3	-4
	Dez	-24	-29	-15	-27	3	-10	8
02	Jan	-2	-9	-7	0	4	8	21

	1 Production trend	2 Order books	3 Domestic order books	4 Export order books	5 Production expectations	6 Stocks of finished products	7 Selling-price expectations

F.1.8 CAPACIDADE PRODUTIVA NA INDÚSTRIA TRANSFORMADORA

Grau de utilização total e por tipo de bens
Valores não corrigidos de sazonalidade

RATE OF CAPACITY UTILIZATION IN MANUFACTURING

Breakdown by type of goods
Not seasonally adjusted

Fonte / Source: Instituto Nacional de Estatística, *Inquérito Mensal de Conjuntura à Indústria Transformadora*

		Total 1	Por tipo de bens			
			Consumo 2	Intermédios 3	Fabricação de automóveis 4	Outros bens de equipamento 5
96	III	78	77	80	74	83
	IV	81	81	82	80	88
97	I	80	77	80	95	84
	II	80	79	81	80	82
	III	82	81	83	82	86
	IV	81	78	82	84	85
98	I	83	80	84	85	85
	II	81	78	83	82	90
	III	81	80	82	79	89
	IV	82	80	83	82	85
99	I	80	79	80	81	85
	II	81	78	82	82	89
	III	81	80	81	80	90
	IV	82	78	85	80	88
00	I	80	79	81	78	89
	II	82	81	84	75	89
	III	81	80	79	90	89
	IV	83	80	84	90	90
01	I	81	78	81	97	88
	II	82	80	82	92	90
	III	79	78	78	90	87
	IV	78	74	79	89	87

	1 Total	2 Consumption	3 Intermediate	4 Vehicles manufacturing	5 Other equipment goods
		By type of goods			

F.1.9 CONSTRUÇÃO E OBRAS PÚBLICAS — CONSTRUCTION AND PUBLIC WORKS

Fonte / Source: coluna/column (1) Cimpor e Secil; (2) Siderurgia Nacional; (3) AECOPS; (4) ANEOP

		Vendas de materiais		Carteira de encomendas	Obras públicas adjudicadas
		Cimento (média 1990=100) 1	Aço (média 1990=100) 2	(meses) 3	(10^3 euros) 4
98		138.2	169.5	11	2 528 916.71
99		142.4	188.1	11	2 560 319.63
00		147.0	184.3	10	4 290 147.84
00	Ago	147.3	163.3	10	258 153.75
	Set	154.5	174.3	10	374 565.50
	Out	155.8	184.6	11	471 643.89
	Nov	146.7	225.3	10	616 236.52
	Dez	100.9	142.0	11	480 828.40
01	Jan	130.6	137.5	10	369 084.56
	Fev	131.0	136.1	11	324 603.85
	Mar	142.0	194.3	11	322 779.85
	Abr	145.6	144.1	11	310 576.41
	Mai	165.5	220.6	11	366 864.61
	Jun	148.1	.	12	336 142.65
	Jul	160.0	.	12	249 011.73
	Ago	152.7	.	11	288 042.87
	Set	146.4	.	12	442 654.95
	Out	160.7	.	11	336 903.81
	Nov	158.9	.	10	621 977.78
	Dez	123.5	.	11	277 690.91
02	Jan	146.4	.	.	.

	1 (average 1990=100) Cement	2 (average 1990=100) Steel	3 (months) Order books	4 (10^3 euros) Government contracts
	Sales of materials			

F.1.10 LICENÇAS DE CONSTRUÇÃO E OBRAS CONCLUÍDAS[(a)] — PERMITS ISSUED AND BUILDING COMPLETIONS[(a)]

Fonte / Source: Instituto Nacional de Estatística

		Licenças de construção				Obras concluídas				
		Total	Novas	Habitação		Total		Habitação		
				Total	Novas	Número	Novas	Número	Novas	
							Número		Número	Fogos
		1	2	3	4	5	6	7	8	9
96	II	13 509	10 435	10 457	8 271	9 620	7 535	7 436	6 009	15 672
	III	13 444	10 408	10 613	8 415	11 186	8 707	8 647	6 877	17 628
	IV	13 183	10 518	10 377	8 542	11 736	9 064	8 866	7 041	17 195
97	I	12 117	9 587	9 477	7 684	9 700	7 723	7 434	6 075	14 766
	II	14 378	11 424	11 350	9 163	10 482	8 329	8 149	6 659	16 742
	III	14 221	11 378	11 364	9 240	12 123	9 557	9 626	7 755	18 759
	IV	13 699	11 025	10 885	9 021	12 018	9 453	9 376	7 575	18 332
98	I	13 930	11 243	11 103	9 172	12 372	9 982	9 873	8 154	20 766
	II	15 021	12 152	12 146	10 013	12 571	10 072	10 027	8 230	20 774
	III	15 311	12 346	12 445	10 251	15 397	12 411	12 470	10 237	24 037
	IV	15 306	12 693	12 451	10 592	15 116	12 274	12 028	10 010	24 192
99	I	15 092	12 445	12 214	10 389	13 708	11 247	11 154	9 346	24 176
	II	16 179	13 291	13 232	11 155	13 503	11 045	10 960	9 164	24 862
	III	15 968	13 137	13 280	11 199	14 961	12 226	12 309	10 285	26 835
	IV	15 690	13 131	13 069	11 248	14 972	12 269	12 138	10 205	29 475
00	I	15 475	12 974	12 869	11 060	14 694	12 176	12 111	10 260	27 972
	II	15 089	12 462	12 575	10 656	13 726	11 452	11 319	9 633	27 705
	III	14 786	12 157	12 236	10 359	13 913	11 587	11 684	9 994	26 066
	IV	14 476	12 080	11 796	10 154	13 575	11 192	11 239	9 589	26 144
01	I	13 074	10 794	10 743	9 207	12 515	10 515	10 523	9 075	25 176
	II	15 417	12 744	12 571	10 657	12 488	10 465	10 579	9 049	24 225
	III	15 107	12 425	12 500	10 520	12 333	10 465	10 543	9 096	23 559

	1	2	3	4	5	6	7	8	9
	Total	New	Total	New	Number	Number	Number	Number	Dwellings
						New		New	
			Residential		Total		Residential		
	Permits issued				Building completions				

F.1.11 INQUÉRITO DE CONJUNTURA À CONSTRUÇÃO E OBRAS PÚBLICAS[a] (continua)
Saldos de respostas extremas, novas séries
Valores não corrigidos de sazonalidade

CONSTRUCTION AND PUBLIC WORKS SURVEY[a] (to be continued)
Percentage balances, new series
Not seasonally adjusted

Fonte / Source: Instituto Nacional de Estatística

		Apreciação da actividade				Carteira de encomendas			
		Total	Habitação	Edifícios não residenciais	Obras públicas	Total	Habitação	Edifícios não residenciais	Obras públicas
		1	2	3	4	5	6	7	8
98		-1	2	-4	0	-24	-15	-25	-28
99		-2	-1	3	-7	-30	-14	-34	-38
00		-1	-8	-5	8	-32	-28	-39	-28
00	Ago	-2	-3	-21	14	-35	-39	-44	-27
	Set	0	-15	3	7	-36	-35	-43	-31
	Out	-6	-23	-14	11	-32	-31	-41	-25
	Nov	4	-11	5	12	-30	-34	-38	-20
	Dez	-1	-14	-4	8	-28	-35	-39	-16
01	Jan	-6	-19	2	-6	-33	-37	-41	-22
	Fev	-6	-13	-12	3	-28	-27	-36	-23
	Mar	-11	-19	-7	-9	-29	-27	-41	-20
	Abr	2	-1	-16	21	-22	-21	-43	-5
	Mai	-2	-19	1	9	-23	-27	-38	-8
	Jun	12	0	6	23	-24	-31	-45	-3
	Jul	11	-5	0	29	-27	-33	-44	-9
	Ago	3	-7	-9	20	-26	-36	-55	3
	Set	0	-21	-4	15	-25	-28	-44	-9
	Out	-1	-8	-2	4	-29	-32	-43	-16
	Nov	-8	-17	-2	-7	-11	-29	-5	-7
	Dez	-4	-7	0	-4	-13	-25	-3	-17
02	Jan	-5	-14	0	-5	-38	-45	-40	-31

	1	2	3	4	5	6	7	8
	Total	Residencial buildings	Non-residencial buildings	Public woks	Total	Residencial buildings	Non-residencial buildings	Public woks

F.1.11 INQUÉRITO DE CONJUNTURA À CONSTRUÇÃO E OBRAS PÚBLICAS[a] (continuação)
Saldos de respostas extremas, novas séries
Valores não corrigidos de sazonalidade

CONSTRUCTION AND PUBLIC WORKS SURVEY[a] (continued)
Percentage balances, new series
Not seasonally adjusted

Fonte / Source: Instituto Nacional de Estatística

		Perspectivas de emprego				Perspectivas de preços			
		Total	Habitação	Edifícios não residenciais	Obras públicas	Total	Habitação	Edifícios não residentes	Obras públicas
		1	2	3	4	5	6	7	8
98		-10	-4	-12	-11	-11	-2	-15	-12
99		-8	-1	-12	-10	-9	0	-10	-14
00		-1	-8	-4	8	2	4	1	3
00	Ago	-6	-14	-12	5	3	5	4	3
	Set	-1	-9	0	6	1	-1	2	1
	Out	-7	-22	-18	11	4	-1	1	11
	Nov	-1	-10	-2	8	3	2	5	1
	Dez	-5	-20	-5	5	1	3	-5	4
01	Jan	2	1	-1	4	10	12	10	9
	Fev	0	-6	3	2	2	4	3	-1
	Mar	1	-11	0	10	-2	0	-6	1
	Abr	8	-2	-1	20	8	13	5	7
	Mai	7	-2	1	18	-3	1	-12	0
	Jun	7	-4	3	15	-1	-3	-4	2
	Jul	3	-13	-15	27	0	6	-10	4
	Ago	-2	-6	-4	1	5	7	4	5
	Set	-3	-10	-6	5	-1	-2	1	-2
	Out	-3	-8	-2	-1	2	4	4	-1
	Nov	-5	-6	-7	-3	-3	-1	-9	-1
	Dez	-9	-4	-1	-19	-5	-3	-10	-3
02	Jan	-2	-2	-2	-4	5	5	3	5

	1	2	3	4	5	6	7	8
	Total	Residencial buildings	Non-residencial buildings	Public woks	Total	Residencial buildings	Non-residencial buildings	Public woks
	Employment expectations				Price expectations			

F.1.12 ENERGIA[a] — ENERGY[a]

Fonte / Source: coluna / column (1-6) Rede Eléctrica Nacional; (7-10) Direcção-Geral de Energia

	Electricidade						Gasolina	Gasóleo	Fuelóleo	Fuelóleo, excepto para centrais térmicas
	Produção			Importação	Exportação	Consumo				
	Total (GWh) 1	Hidráulica (GWh) 2	Térmica (GWh) 3	(GWh) 4	(GWh) 5	(GWh) 6	(ton) 7	(ton) 8	(ton) 9	(ton) 10
98	31 673	12 224	19 449	3 971	3 698	33 810	.	.	4 044 760	2 472 134
99	34 856	6 903	27 953	3 628	4 485	35 799	2 113 466	4 300 290	3 918 621	2 361 456
00	35 111	10 847	24 264	4 698	3 767	37 943	2 131 506	4 734 641	3 210 222	2 144 297
00 Jul	2 848	489	2 360	489	260	3 181	185 848	398 627	265 556	178 773
Ago	2 568	398	2 170	532	247	2 988	212 554	405 863	335 806	190 172
Set	2 788	674	2 113	434	267	3 068	173 409	395 893	300 642	172 510
Out	2 990	632	2 359	371	333	3 154	174 496	427 093	256 632	169 322
Nov	3 128	937	2 190	427	358	3 365	167 342	420 931	280 300	174 328
Dez	3 213	2 382	831	305	333	3 419	178 856	397 195	174 832	151 151
01 Jan	3 480	2 383	1 098	236	302	3 698	164 701	389 356	194 777	151 952
Fev	2 961	2 010	951	205	240	3 185	153 846	378 720	185 636	156 875
Mar	3 234	2 155	1 080	208	227	3 491	169 772	427 426	205 947	170 231
Abr	3 048	1 634	1 414	186	436	3 019	168 456	410 274	158 845	148 352
Mai	3 105	1 100	2 005	244	281	3 252	176 293	459 497	201 940	161 746
Jun	3 019	638	2 382	338	323	3 166	174 241	440 711	280 235	142 245
Jul	3 150	517	2 633	438	353	3 344	178 369	452 244	325 943	155 006
Ago	2 759	504	2 255	367	139	3 108	204 951	457 175	278 954	151 589
Set	2 896	514	2 382	481	261	3 212	163 128	430 355	331 318	155 535
Out	3 115	687	2 428	372	308	3 327	170 005	476 888	361 198	178 008
Nov	3 264	669	2 594	328	283	3 448	161 646	461 159	345 573	156 041
Dez	3 675	582	3 093	341	327	3 789	.	.	.	.

	1 (GWh)	2 (GWh)	3 (GWh)	4 (GWh)	5 (GWh)	6 (GWh)	7 (ton)	8 (ton)	9 (ton)	10 (ton)
	Total	Hydro	Thermal	Imports	Exports	Consumption	Gasoline	Diesel	Fuel	Industry consumption of fuel
	Production									
	Electricity									

F.1.13 INQUÉRITO DE CONJUNTURA AO COMÉRCIO[a] — TRADE SURVEY[a]

Saldos de respostas extremas, novas séries — **Percentage balances, new series**

Valores corrigidos de sazonalidade excepto coluna 3 — **Seasonally adjusted except column 3**

Fonte / Source: Instituto Nacional de Estatística

	Vendas			Existências		Persp.encomendas a fornecedores		Preços de venda		Actividade no mês		Actividade próximos 6 meses		Perspectivas de volume de venda		Perspectivas de preços de venda	
	Grosso 1	Retalho 2	Máquina 3	Grosso 4	Retalho 5	Grosso 6	Retalho 7	Grosso 8	Retalho 9	Grosso 10	Retalho 11	Grosso 12	Retalho 13	Grosso 14	Retalho 15	Grosso 16	Retalho 17
98	9	1	23	1	7	8	0	4	5	3	.	20	15	15	12	6	6
99	7	1	2	8	7	0	4	4	4	3	.	19	15	15	8	9	7
00	3	-5	1	1	9	-1	-6	11	13	-4	.	17	9	11	ND	16	18
00 Ago	-1	-2	-22	0	16	-1	-8	14	11	-6	.	17	12	-	-	-	-
Set	3	1	-3	0	15	2	-7	10	15	-7	.	18	5	-	-	-	-
Out	3	-8	-3	1	9	1	-12	10	17	-7	.	15	4	15	ND	18	22
Nov	2	-16	27	-1	9	6	-11	17	20	-7	.	16	2	-	-	-	-
Dez	8	-11	15	0	11	-1	-11	13	17	-6	.	15	-7	-	-	-	-
01 Jan	-2	-7	-32	-6	10	-5	-18	13	17	-7	.	11	-3	9	ND	19	18
Fev	0	-10	14	0	4	-7	-17	11	18	-15	.	11	10	-	-	-	-
Mar	-5	-13	-7	1	5	-5	-21	4	12	-15	.	12	6	-	-	-	-
Abr	-2	-13	31	1	11	0	-29	10	22	-14	.	15	8	8	ND	10	14
Mai	-7	-7	-19	-3	8	-7	-6	5	14	-11	.	7	9	-	-	-	-
Jun	0	-4	20	6	11	-5	-15	7	14	-13	.	13	8	-	-	-	-
Jul	-8	-15	-8	0	12	-7	-18	11	14	-17	.	9	3	7	ND	18	17
Ago	-1	-18	-31	2	9	-11	-9	7	11	-9	.	8	0	-	-	-	-
Set	-4	-16	-5	9	4	-12	-17	6	12	-17	.	3	-3	-	-	-	-
Out	-9	-15	10	9	7	-13	-15	5	9	-18	.	4	-2	-3	ND	5	7
Nov	-5	-16	12	-2	15	-14	-23	4	9	-16	.	6	1	-	-	-	-
Dez	-7	-12	0	2	15	-13	-15	6	15	-17	.	5	1	-	-	-	-
02 Jan	2	-10	3	.	.	-1	.	4	.	.	.	14	.	11	ND	5	15

	1	2	3	4	5	6	7	8	9	10	11	12	13	14	15	16	17
	Whole-sale	Retail	Machinery sales	Whole-sale	Retail	Whole-sale	Retail	Whole-sale	Retail	Whole-sale	Retail	Whole-sale	Retail	Whole-sale	Retail	Whole-sale	Retail
	Sales			Stocks		Placing orders		Selling prices		Present business situation		Expected business situation		Sales expectations		Prices expectations	

F.1.14 ÍNDICE DE VOLUME DE NEGÓCIOS NO COMÉRCIO A RETALHO[a]

Base 1995 = 100

RETAIL TRADE INDEX[a]

1995 = 100

Fonte / Source: Instituto Nacional de Estatística

		Índice geral	Produtos alimentares, bebidas e tabaco	Produtos não alimentares	Produtos alimentares, bebidas e tabaco: Em estabelecimentos não especializados	Produtos alimentares, bebidas e tabaco: Em estabelecimentos especializados	Produtos não alimentares: Em estabelecimentos não especializados	Produtos não alimentares: Produtos farmacêuticos, médicos, cosméticos e de higiene	Produtos não alimentares: Têxteis vestuário, calçado e artigos de couro	Produtos não alimentares: Móveis, artigos de ilumin. e outros artigos para o lar	Produtos não alimentares: Livros, jornais e artigos de papelaria; outros produtos	Produtos não alimentares: Comércio a retalho por correspondência
		1	2	3	4	5	6	7	8	9	10	11
98		124.2	127.7	121.9	131.6	113.2	106.7	124.5	112.0	124.7	119.7	136.6
99		132.5	136.0	130.2	140.9	117.7	116.7	136.5	119.1	133.2	124.8	145.5
00		139.7	143.3	137.4	148.8	123.0	126.9	146.4	122.3	138.7	132.2	157.4
00	Jul	137.4	146.0	131.8	152.1	123.4	124.7	139.7	112.0	141.3	117.5	140.5
	Ago	138.0	156.9	125.7	165.2	126.3	134.2	132.6	102.1	130.4	112.2	122.2
	Set	140.9	142.9	139.7	147.8	124.7	110.5	153.3	106.4	135.9	154.4	152.0
	Out	140.7	134.1	145.0	136.3	126.2	113.0	158.8	137.7	138.4	149.0	167.4
	Nov	152.0	155.0	150.0	161.9	129.6	122.9	147.1	135.7	149.0	162.2	171.3
	Dez	188.4	197.2	182.6	212.0	142.8	182.1	169.1	183.0	171.4	200.4	164.5
01	Jan	132.2	130.9	133.0	137.4	106.8	120.0	158.6	130.4	127.8	107.0	356.2
	Fev	121.9	126.6	118.9	131.0	110.2	121.2	142.7	100.6	119.4	110.5	153.0
	Mar	137.4	143.7	133.3	148.3	126.8	126.5	160.3	112.0	135.9	122.5	101.8
	Abr	133.4	141.6	128.0	144.8	130.1	119.1	141.4	130.1	125.8	115.2	133.4
	Mai	142.4	143.3	141.8	146.6	131.0	131.3	157.3	117.1	135.4	134.7	107.0
	Jun	143.0	162.7	130.1	170.2	134.7	128.1	148.5	113.6	131.9	116.0	121.0
	Jul	145.5	157.6	137.6	166.2	125.6	128.2	151.9	112.1	146.4	125.5	184.9
	Ago	140.6	161.0	127.3	168.6	133.0	133.7	145.5	101.3	134.0	116.1	130.8
	Set	145.2	153.6	139.7	161.9	123.0	113.8	157.2	102.2	128.1	164.0	155.3
	Out	145.2	139.0	149.2	141.8	128.5	112.7	178.3	140.6	139.6	150.0	148.8
	Nov	155.7	161.8	151.7	169.4	133.9	126.0	161.8	133.5	148.9	161.0	141.9
	Dez	188.4	199.6	181.2	213.5	148.0	182.2	179.7	195.9	167.5	187.6	247.6

	1	2	3	4	5	6	7	8	9	10	11
	Overall index	Foodstuffs, beverages and tobacco	Non-foodstuffs, beverages and tobacco	Non-specialised establishments	Specialised establishments	Non-specialised establishments	Chemists, medical products, cosmetics and hygiene products	Textile, clothing, footwear and leather products	Furniture, lighting and other housing expenses	Books, newspapers and stationery; other new products	Mail trade
				Foodstuffs, beverages and tobacco		Non-foodstuffs, beverages and tobacco					

F.1.15 TURISMO: DORMIDAS NA HOTELARIA[a]

Por país de residencia habitual

TOURISM: BEDNIGHTS[a]

By country of main residence

Fonte / Source: Instituto Nacional de Estatística

Milhares - Thousands

		Portugal	Estrangeiro: Total	Europa: Total [1]	Europa: União Europeia [1]	Europa: Alemanha	Europa: Espanha	Europa: França	Europa: Itália	Europa: Países Baixos	Europa: Reino Unido	América: Total	América: Brasil	América: Canadá	América: EUA	África	Ásia e Oceânia: Total	Ásia e Oceânia: Japão
		1	2	3	4	5	6	7	8	9	10	11	12	13	14	15	16	17
97		8 499	20 851	19 274	18 380	5 008	1 573	882	696	1 539	6 112	1 089	303	172	548	185	302	144
98		9 164	23 241	21 412	20 269	4 912	2 222	1 090	845	1 682	6 607	1 381	369	218	675	182	346	185
99		9 397	23 331	21 439	20 276	5 127	1 722	983	815	1 754	6 892	1 408	314	261	733	155	329	177
00	Mai	690	2 375	2 144	2 036	524	112	130	59	195	705	185	45	22	105	17	29	12
	Jun	789	2 413	2 219	2 073	509	109	97	66	197	771	151	41	12	87	16	27	11
	Jul	1 075	2 714	2 522	2 319	515	209	113	89	219	767	144	45	12	72	21	28	11
	Ago	1 476	2 949	2 800	2 627	518	397	154	204	208	803	106	34	9	51	17	26	12
	Set	973	2 626	2 419	2 268	592	186	98	88	202	787	164	50	19	81	15	29	12
	Out	702	2 268	2 051	1 943	534	141	74	50	166	715	169	47	23	88	14	34	14
	Nov	618	1 360	1 206	1 151	281	94	46	32	79	465	120	29	19	65	12	23	11
	Dez	583	992	893	854	153	121	36	39	60	325	64	23	8	29	10	24	15
01	Jan	501	1 065	944	901	182	69	42	33	82	356	89	28	24	30	10	22	12
	Fev	576	1 352	1 176	1 128	263	87	46	32	118	428	148	26	75	41	8	20	10
	Mar	662	1 750	1 508	1 441	382	112	56	49	137	511	203	27	99	70	12	27	15
	Abr	875	2 068	1 881	1 784	448	226	108	61	116	562	145	37	31	68	13	29	14
	Mai	718	2 286	2 079	1 967	457	112	134	60	191	718	161	36	24	90	16	30	12
	Jun	862	2 419	2 242	2 092	463	126	110	67	200	790	131	34	16	68	17	29	12
	Jul	1 090	2 676	2 504	2 309	484	211	113	85	224	795	131	37	14	68	15	26	8
	Ago	1 384	2 681	2 556	2 398	430	346	143	188	191	776	87	22	10	43	15	24	9
	Set	882	2 380	2 229	2 085	520	168	93	72	177	746	108	28	15	54	16	27	9
	Out	654	2 007	1 860	1 760	441	132	73	52	143	655	109	18	23	58	12	26	8

	1	2	3	4	5	6	7	8	9	10	11	12	13	14	15	16	17
	Portugal	Total	Total [1]	European Union [1]	Germany	Spain	France	Italy	Nether-lands	United Kingdom	Total	Brazil	Canada	USA	Africa	Total	Japan
			Europe								America					Asia and Australia	
		Foreign countries															

(1) Excepto Portugal. / Excluding Portugal.

F.1.16 VIATURAS — VEHICLES

Fonte / Source: Associação do Comércio Automóvel de Portugal

		Vendas de viaturas				Matrículas de viaturas		
				Comerciais			Comerciais	
		Passageiros (excluindo todo-o-terreno)	Todo-o-terreno	Ligeiras (excluindo todo-o-terreno)	Pesadas	Passageiros	Ligeiras	Pesadas
		1	2	3	4	5	6	7
98		248 398	18 772	100 986	6 461	327 532	98 811	12 444
99		272 883	24 787	102 285	7 723	352 575	98 902	14 622
00		257 836	32 109	120 585	8 351	341 546	116 990	14 991
00	Ago	19 389	1 917	7 779	522	25 221	7 493	964
	Set	15 380	1 573	8 081	662	20 964	8 028	1 248
	Out	17 249	2 396	10 483	667	23 659	10 316	1 148
	Nov	19 381	3 502	11 327	678	24 485	9 953	1 259
	Dez	17 635	6 237	16 989	527	30 775	17 326	1 015
01	Jan	18 691	4 625	7 785	867	25 610	7 421	1 370
	Fev	18 987	61	5 314	592	25 871	6 068	1 122
	Mar	25 504	104	7 211	938	29 342	7 092	1 445
	Abr	19 902	99	6 750	650	23 161	6 294	1 097
	Mai	27 606	193	9 549	765	29 810	8 088	1 450
	Jun	27 640	138	8 181	718	34 524	8 315	1 285
	Jul	26 660	257	9 036	585	28 348	7 496	1 096
	Ago	15 862	204	6 495	353	22 232	6 987	792
	Set	15 308	155	7 222	689	19 769	6 977	1 105
	Out	17 589	231	9 906	530	19 145	8 236	994
	Nov	17 374	316	9 639	513	24 321	9 741	1 121
	Dez	17 406	303	11 591	371	20 921	10 067	791
02	Jan	.	.	10 229	711	.	.	.

	1	2	3	4	5	6	7
	Passenger (excluding 4x4)	4x4	Under 3.5 ton (excluding 4x4)	Above 3.5 ton	Passengers	Under 3.5 ton	Above 3.5
			Commercial			Commercial	
	Sales of vehicles				Registrations		

F.1.17 INDICADORES DE CONFIANÇA — CONFIDENCE INDICATORS

Saldos de respostas extremas — Percentage balances

Valores corrigidos de sazonalidade — Seasonally adjusted

Fonte / Source: Comissão Europeia

		Indicador de sentimento económico (índice)	Indicador de confiança dos consumidores	Indicador de confiança na indústria	Indicador de confiança na construção	Indicador de confiança no comércio a retalho
		1	2	3	4	5
98		102.0	-15	2	-12	-1
99		101.4	-14	-4	-12	2
00		101.7	-18	2	-10	-4
00	Ago	102.0	-18	5	-8	-3
	Set	101.6	-20	3	-6	-7
	Out	101.4	-21	2	-11	-7
	Nov	101.5	-22	4	-11	-9
	Dez	101.0	-23	1	-11	-13
01	Jan	101.0	-23	0	-8	-11
	Fev	101.2	-22	-2	-4	-6
	Mar	100.8	-20	-5	-7	-9
	Abr	100.8	-20	-5	-4	-11
	Mai	100.6	-22	-6	-2	-8
	Jun	100.5	-24	-5	-3	-10
	Jul	100.4	-26	-5	-4	-12
	Ago	100.3	-24	-7	-6	-13
	Set	100.2	-26	-7	-4	-12
	Out	99.7	-27	-11	-5	-13
	Nov	99.6	-30	-9	-6	-15
	Dez	99.8	-26	-8	-16	-11
02	Jan	99.2	-28	-11	-19	-14

	1	2	3	4	5
	(index) Economic sentiment indicator	Consumer confidence indicator	Industrial confidence indicator	Construction confidence indicator	Retail confidence indicator

F.2.1 POPULAÇÃO E EMPREGO[a]

Nova série a partir do primeiro trimestre de 1998
Continente até 1997 / Portugal a partir de 1998

POPULATION AND EMPLOYMENT[a]

Break at the outset of 1998
Mainland Portugal until 1997 / Portugal from 1998 onwards

Fonte / Source: Instituto Nacional de Estatística, *Inquérito ao Emprego*

Coluna/columns (1-6) milhares / thousands; rates %

		População residente total	População activa total	Emprego	Desemprego			Taxa de actividade			Taxa de actividade, 15 a 64 anos			Taxa de desemprego			
					Total	À procura de 1º emprego	À procura de novo emprego	Total	Homens	Mulheres	Total	Homens	Mulheres	Total	Jovens (até 24 anos)	Homens	Mulheres
		1	2	3	4	5	6	7	8	9	10	11	12	13	14	15	16
96	II	9 370.3	4 576.9	4 245.9	331.0	67.1	263.9	48.8	55.5	42.7	67.5	75.5	60.0	7.2	.	6.3	8.3
	III	9 373.5	4 588.8	4 264.3	324.6	70.7	253.8	49.0	55.6	42.8	67.6	75.6	60.1	7.1	.	6.2	8.1
	IV	9 377.4	4 579.1	4 248.9	330.2	65.8	264.4	48.8	55.6	42.6	67.5	75.7	59.9	7.2	.	6.4	8.1
97	I	9 374.9	4 607.9	4 271.5	336.5	65.6	270.8	49.2	56.0	42.8	68.1	76.0	60.7	7.3	.	6.5	8.2
	II	9 378.8	4 635.0	4 335.0	299.9	54.5	245.4	49.4	56.6	42.9	68.3	76.3	60.8	6.5	.	5.7	7.3
	III	9 383.9	4 669.0	4 358.2	310.8	61.9	248.9	49.8	57.0	43.2	69.0	76.9	61.5	6.7	14.9	5.9	7.6
	IV	9 391.1	4 667.8	4 362.6	305.2	62.0	243.2	49.7	56.9	43.1	68.8	76.5	61.5	6.5	14.6	6.1	7.1
98	I	9 955.4	4 979.8	4 687.8	292.0	55.7	236.3	50.0	57.0	43.6	70.3	78.8	62.2	5.9	11.5	4.7	7.3
	II	9 963.6	4 992.1	4 764.2	227.9	38.8	189.1	50.1	57.1	43.6	70.1	78.5	62.0	4.6	9.0	3.7	5.7
	III	9 972.4	4 976.0	4 743.6	232.4	41.3	191.1	49.9	56.9	43.4	69.9	78.5	61.7	4.7	9.9	3.6	6.0
	IV	9 979.8	4 999.3	4 759.7	239.6	44.2	195.4	50.1	57.0	43.7	70.1	78.5	62.2	4.8	10.5	3.8	6.0
99	I	9 978.5	5 035.3	4 797.5	237.8	37.2	200.6	50.5	57.4	44.0	70.5	78.8	62.6	4.7	9.7	3.9	5.7
	II	9 983.8	5 055.4	4 827.1	228.3	33.6	194.7	50.6	57.4	44.3	70.7	78.7	62.9	4.5	9.0	4.1	5.0
	III	9 990.9	5 052.9	4 840.1	212.8	35.7	177.1	50.6	57.3	44.3	70.6	78.6	62.9	4.2	8.2	3.8	4.8
	IV	9 997.9	5 043.4	4 836.0	207.4	31.1	176.3	50.4	57.2	44.1	70.4	78.4	62.7	4.1	7.9	3.6	4.7
00	I	9 994.2	5 100.4	4 875.6	224.8	30.1	194.7	51.0	57.7	44.8	71.1	78.9	63.7	4.4	9.5	3.7	5.3
	II	9 999.7	5 089.4	4 897.6	191.8	22.7	169.1	50.9	57.5	44.8	70.8	78.4	63.5	3.8	8.1	2.9	4.8
	III	10 015.1	5 135.5	4 928.5	207.0	30.6	176.4	51.3	57.9	45.1	71.3	79.0	64.0	4.0	8.5	3.1	5.1
	IV	10 023.6	5 127.2	4 932.4	194.8	29.3	165.5	51.2	57.8	44.9	71.2	79.0	63.6	3.8	8.4	2.9	4.8
01	I	10 024.1	5 180.2	4 962.9	217.3	29.3	188.0	51.7	58.2	45.6	71.9	79.3	64.8	4.2	9.5	3.1	5.5
	II	10 057.9	5 187.3	4 983.8	203.5	31.1	172.4	51.6	58.1	45.5	71.6	79.0	64.5	3.9	8.8	3.0	5.1
	III	10 073.9	5 211.8	5 002.9	208.9	36.7	172.2	51.7	58.5	45.5	71.9	79.6	64.4	4.0	8.8	3.4	4.8

	1	2	3	4	5	6	7	8	9	10	11	12	13	14	15	16
	Total resident population	Total labour force	Employ-ment	Total	Seeking 1st employ-ment	Seeking new employ-ment	Total	Male	Female	Total	Male	Female	Total	Youth under 25 years	Male	Female
				Unemployment			Participation rate			Participation rate, 15 to 64 years			Unemployment rate			

F.2.2 EMPREGO POR RAMO DE ACTIVIDADE[a]

Nova série a partir do primeiro trimestre de 1998
Continente até 1997 / Portugal a partir de 1998

EMPLOYMENT BY BRANCH OF ACTIVITY[a]

Break at the outset of 1998
Mainland Portugal until 1997 / Portugal from 1998 onwards

Fonte / Source: Instituto Nacional de Estatística, *Inquérito ao Emprego*

Milhares / Thousands

		Emprego global									Emprego por conta de outrém								
		Total	Agri-cultura, silvi-cultura e pesca	Indústria, electricidade, gás, água e construção				Serviços			Total	Agri-cultura, silvi-cultura e pesca	Indústria, electricidade, gás, água e construção				Serviços		
				Total	Indústria	Electrici-dade, gás e água	Constru-ção	Total	Comér-cio	Admin. pública, ensino e saúde			Total	Indústria	Electrici-dade, gás e água	Constru-ção	Total	Comér-cio	Admin. pública, ensino e saúde
		1	2	3	4	5	6	7	8	9	10	11	12	13	14	15	16	17	18
96	II	4 245.9	514.1	1 337.7	969.8	28.2	339.7	2 393.7	646.3	764.9	3 023.2	79.9	1 097.2	830.7	26.6	239.9	1 845.9	356.8	736.3
	III	4 264.3	535.5	1 339.0	964.5	26.7	347.8	2 389.8	632.7	753.0	3 036.1	77.3	1 106.4	828.8	25.6	252.0	1 852.2	357.2	722.4
	IV	4 248.9	526.3	1 325.2	935.3	31.6	358.3	2 397.2	618.7	771.5	3 029.5	76.4	1 091.1	802.5	30.8	257.8	1 861.8	351.1	742.7
97	I	4 271.5	546.9	1 340.8	938.3	31.6	370.9	2 383.6	615.0	763.1	3 035.8	71.4	1 109.3	808.3	30.4	270.6	1 854.9	353.8	736.3
	II	4 335.0	574.4	1 359.0	942.0	36.2	380.8	2 401.6	620.2	772.5	3 084.8	77.7	1 124.3	811.3	35.1	277.9	1 882.1	369.9	746.5
	III	4 358.2	604.9	1 389.3	948.8	37.9	402.6	2 363.7	603.8	745.7	3 082.4	79.0	1 147.5	816.4	36.5	294.6	1 855.9	362.8	721.6
	IV	4 362.6	629.9	1 386.7	951.7	35.8	399.2	2 345.9	592.0	759.7	3 077.8	80.7	1 153.6	818.9	34.0	300.7	1 843.5	357.2	737.2
98	I	4 687.8	646.8	1 674.5	1 146.2	32.5	495.8	2 366.6	646.4	767.1	3 333.9	106.7	1 385.0	.	.	.	1 842.2	.	.
	II	4 764.2	653.3	1 704.5	1 162.4	32.2	509.9	2 406.3	660.9	754.7	3 391.3	107.8	1 405.8	.	.	.	1 877.7	.	.
	III	4 743.6	640.7	1 701.0	1 147.0	31.3	522.7	2 402.0	654.0	748.6	3 393.5	101.1	1 401.3	.	.	.	1 891.1	.	.
	IV	4 759.7	617.1	1 698.7	1 128.5	31.6	538.6	2 443.7	657.2	783.2	3 426.3	95.7	1 405.5	.	.	.	1 925.0	.	.
99	I	4 797.5	618.9	1 705.0	1 134.2	33.3	537.5	2 470.4	681.9	796.4	3 470.2	98.5	1 416.7	.	.	.	1 952.4	.	.
	II	4 827.1	611.7	1 689.9	1 123.3	35.9	530.7	2 525.5	687.6	814.8	3 494.2	91.7	1 406.6	.	.	.	1 996.0	.	.
	III	4 840.1	612.4	1 702.0	1 126.2	32.6	543.2	2 525.6	710.4	787.5	3 508.3	95.2	1 415.6	.	.	.	1 997.4	.	.
	IV	4 836.0	610.3	1 680.7	1 094.5	34.0	552.2	2 545.1	694.1	821.7	3 516.6	88.8	1 402.3	.	.	.	2 025.4	.	.
00	I	4 875.6	600.0	1 703.2	1 090.8	30.5	581.9	2 572.1	723.2	830.5	3 560.8	81.9	1 425.7	.	.	.	2 052.9	.	.
	II	4 897.6	613.6	1 708.6	1 089.8	28.2	590.6	2 575.6	711.1	830.9	3 578.4	89.1	1 427.9	.	.	.	2 061.4	.	.
	III	4 928.5	625.3	1 725.5	1 092.4	27.7	605.4	2 577.6	729.9	808.2	3 600.9	94.4	1 448.0	.	.	.	2 058.3	.	.
	IV	4 932.4	626.2	1 741.5	1 115.8	29.5	596.2	2 564.6	728.2	814.3	3 601.8	98.0	1 463.6	.	.	.	2 040.2	.	.
01	I	4 962.9	625.9	1 727.5	1 112.5	33.2	581.8	2 609.5	735.1	847.8	3 639.2	100.0	1 454.7	.	.	.	2 084.4	.	.
	II	4 983.8	645.3	1 696.7	1 091.4	33.4	571.9	2 641.9	757.5	843.5	3 624.6	105.9	1 413.2	.	.	.	2 105.5	.	.
	III	5 002.9	632.1	1 728.3	1 110.9	37.7	579.7	2 642.6	753.6	833.0	3 652.2	100.7	1 439.8	.	.	.	2 111.8	.	.

	1	2	3	4	5	6	7	8	9	10	11	12	13	14	15	16	17	18
	Total	Agri-culture, forestry and fishing	Total	Industry	Electri-city, gas and wa-ter	Contruc-tion	Total	Trade	General govern., educa-tion and health	Total	Agri-culture, forestry and fishing	Total	Industry	Electric-ity, gas and water	Cons-truction	Total	Trade	General govern., educa-tion and health
			Industry, electricity, gas, water and construction				Services					Industry, electricity, gas, water and construction				Services		
	Employment									Wage-earners								

F.2.3 EMPREGO POR SITUAÇÃO NA PROFISSÃO[a]
Nova série a partir do primeiro trimestre de 1998
Continente até 1997 / Portugal a partir de 1998

EMPLOYMENT BY CONTRACTUAL RELATIONSHIP[a]
Break at the outset of 1998
Mainland Portugal until 1997 / Portugal from 1998 onwards

Fonte / Source: Instituto Nacional de Estatística, *Inquérito ao Emprego*

Milhares / Thousands

		Trabalho por conta própria			Trabalho por conta de outrém			Trabalho não remunerado para pessoa de família	Outros casos
						do qual:			
		Total	Com pessoal ao serviço	Sem pessoal ao serviço	Total	Contrato permanente[b]	Contrato não permanente[c]		
		1	2	3	4	5	6	7	8
96	II	1 152.0	282.2	869.8	3 023.2	2 645.2	368.1	68.6	2.0
	III	1 152.7	262.7	890.0	3 036.1	2 631.8	390.8	72.8	2.7
	IV	1 148.1	265.3	882.8	3 029.5	2 621.5	394.4	67.6	3.7
97	I	1 164.0	264.7	899.3	3 035.8	2 616.9	409.3	67.9	3.8
	II	1 182.0	267.5	914.5	3 084.8	2 648.9	427.6	64.7	3.7
	III	1 202.7	261.1	941.6	3 082.4	2 618.1	453.7	70.1	2.9
	IV	1 214.4	257.6	956.8	3 077.8	2 611.4	452.4	68.7	1.7
98	I	1 220.5	302.1	918.4	3 333.9	2 777.2	552.9	107.7	25.7
	II	1 222.8	293.2	929.6	3 391.3	2 800.0	591.2	106.8	43.2
	III	1 206.1	280.7	925.4	3 393.5	2 781.0	612.4	103.9	40.0
	IV	1 191.5	282.8	908.7	3 426.3	2 811.9	614.4	98.7	43.2
99	I	1 186.9	287.9	899.0	3 470.2	2 836.8	633.5	98.8	41.6
	II	1 197.3	289.4	907.9	3 494.2	2 838.8	655.4	94.4	41.2
	III	1 188.7	288.6	900.1	3 508.3	2 819.4	688.8	99.1	44.0
	IV	1 159.3	287.1	872.2	3 516.6	2 830.4	686.2	113.5	46.7
00	I	1 139.6	285.5	854.1	3 560.8	2 853.3	707.4	116.3	59.0
	II	1 143.4	297.4	846.0	3 578.4	2 847.1	731.3	109.9	65.9
	III	1 140.2	286.9	853.3	3 600.9	2 852.8	748.2	113.8	73.6
	IV	1 121.2	282.9	838.3	3 601.8	2 861.6	740.3	124.2	85.0
01	I	1 125.1	284.7	840.4	3 639.2	2 926.4	712.8	105.4	93.2
	II	1 231.3	305.6	925.7	3 624.6	2 887.6	737.0	112.7	15.1
	III	1 233.7	307.7	926.0	3 652.2	2 876.5	775.8	98.7	18.4

	1	2	3	4	5	6	7	8
	Total	With employees	Without employees	Total	Permanent contract[b]	Fixed term[c]	Unpaid family worker	Other cases
					of which:			
	Self-employed			Employee				

F.2.4 EMPREGO POR NÚMERO DE HORAS SEMANAIS TRABALHADAS
Nova série a partir do primeiro trimestre de 1998
Continente até 1997 / Portugal a partir de 1998

EMPLOYMENT BY WEEKLY LABOUR TIME
Break at the outset of 1998
Mainland Portugal until 1997 / Portugal from 1998 onwards

Fonte / Source: Instituto Nacional de Estatística, *Inquérito ao Emprego*

Milhares / Thousands

		Total	1-5 horas	6-10 horas	11-20 horas	21-25 horas	26-30 horas	31-35 horas	36-40 horas	41-45 horas	46-50 horas	>50 horas
		1	2	3	4	5	6	7	8	9	10	11
96	II	4 245.9	12.2	51.6	183.2	129.0	140.3	426.3	1 243.5	1 152.0	403.3	504.5
	III	4 264.3	13.6	54.4	180.7	123.1	143.1	423.7	1 267.2	1 155.3	390.9	512.4
	IV	4 248.9	14.1	59.4	196.6	128.1	140.7	431.1	1 302.2	1 101.4	391.0	484.2
97	I	4 271.5	15.7	62.6	204.1	131.3	145.6	428.9	1 425.4	999.0	380.9	478.0
	II	4 335.0	19.0	67.9	211.8	130.6	149.3	427.7	1 539.7	937.5	386.3	465.2
	III	4 358.2	22.5	68.5	214.1	127.9	153.5	418.5	1 594.3	894.2	386.6	478.1
	IV	4 362.6	18.7	72.9	220.4	132.6	152.4	412.9	1 666.5	837.5	376.9	471.9
98	I	4 687.8	33.6	87.3	238.4	115.6	138.6	430.5	2 176.3	600.7	377.4	476.2
	II	4 764.2	26.8	70.3	233.5	129.3	162.4	421.2	2 315.3	566.2	378.5	450.2
	III	4 743.6	23.1	66.6	226.6	94.9	176.5	416.9	2 418.0	513.7	380.8	416.2
	IV	4 759.7	23.4	73.2	235.4	102.3	176.7	432.0	2 504.6	463.4	377.2	358.5
99	I	4 797.5	21.1	71.8	231.5	118.9	165.8	428.8	2 558.5	450.3	373.9	362.4
	II	4 827.1	20.6	61.3	238.5	116.5	179.0	446.2	2 554.1	459.9	368.0	367.8
	III	4 840.1	21.6	63.4	212.9	128.0	178.7	437.7	2 621.2	431.3	390.4	344.2
	IV	4 836.0	22.2	72.0	226.9	135.5	166.6	471.9	2 611.7	432.6	378.0	303.9
00	I	4 875.6	19.3	66.5	235.4	127.2	172.5	520.3	2 602.4	416.8	370.9	326.8
	II	4 897.6	16.4	63.7	229.2	130.6	173.8	544.7	2 604.8	435.9	353.7	324.1
	III	4 928.5	19.5	62.7	221.0	131.6	183.0	530.7	2 661.2	414.9	342.1	333.5
	IV	4 932.4	18.7	72.7	213.8	126.9	183.8	541.6	2 718.0	381.0	345.1	297.3
01	I	4 962.9	21.5	75.6	235.7	128.1	177.2	585.5	2 666.9	409.3	341.1	307.9
	II	4 983.8	17.2	77.5	239.7	113.9	190.0	607.4	2 651.8	404.8	354.1	310.6
	III	5 002.9	16.4	72.8	223.1	118.3	175.4	615.0	2 723.0	405.4	340.3	288.1

	1	2	3	4	5	6	7	8	9	10	11
	Total	1-5 hours	6-10 hours	11-20 hours	21-25 hours	26-30 hours	31-35 hours	36-40 hours	41-45 hours	46-50 hours	>50 hours

F.2.5 DESEMPREGO POR DURAÇÃO DA PROCURA DE EMPREGO[a]

Nova série a partir do primeiro trimestre de 1998
Continente até 1997 / Portugal a partir de 1998

UNEMPLOYMENT BY JOB SEEKING TIME[a]

Break at the outset of 1998
Mainland Portugal until 1997 / Portugal from 1998 onwards

Fonte / Source: Instituto Nacional de Estatística, *Inquérito ao Emprego*

Milhares / Thousands

		Total	Menos de 1 mês	1-3 meses	4-6 meses	7-12 meses	13-18 meses	19-24 meses	25 meses e mais
		1	2	3	4	5	6	7	8
96	II	331.0	2.1	60.2	49.3	82.2	35.2	34.5	67.6
	III	324.6	2.1	61.3	37.7	80.1	37.1	34.6	71.6
	IV	330.2	5.5	76.0	40.2	68.3	38.2	31.2	70.8
97	I	336.5	1.9	71.5	48.5	64.9	39.1	36.6	73.9
	II	299.9	2.1	53.6	44.6	63.1	34.4	29.1	72.9
	III	310.8	4.3	70.3	41.1	61.9	34.3	27.5	71.4
	IV	305.2	4.5	72.1	43.7	58.0	34.0	26.4	66.5
98	I	292.0	20.0	58.7	43.5	39.0	36.5	15.3	79.0
	II	227.9	11.8	42.4	33.0	37.1	29.0	10.3	64.2
	III	232.4	20.7	47.6	26.2	40.1	21.4	18.1	58.3
	IV	239.6	14.5	64.7	27.2	42.7	18.8	20.0	51.7
99	I	237.8	23.7	53.2	38.9	35.1	28.1	13.4	45.4
	II	228.3	18.1	36.3	40.9	41.8	30.5	13.2	47.5
	III	212.8	21.4	44.6	24.9	43.2	17.1	16.7	45.0
	IV	207.4	20.4	49.7	25.6	35.2	18.1	17.2	41.4
00	I	224.8	18.6	49.3	34.5	28.0	33.2	8.5	52.7
	II	191.8	11.9	37.9	30.0	31.0	22.2	9.9	49.0
	III	207.0	19.6	42.5	25.1	38.2	19.5	15.9	46.2
	IV	194.8	19.1	39.9	25.6	29.7	22.8	13.6	44.1
01	I	217.3	17.5	52.4	28.9	32.7	25.2	9.7	51.0
	II	203.5	13.3	47.1	32.6	34.9	26.5	9.0	40.2
	III	208.9	23.4	47.5	25.1	33.6	24.0	14.8	40.5

	1	2	3	4	5	6	7	8
	Total	Less than 1 month	1-3 months	4-6 months	7-12 months	13-18 months	19-24 months	25 months or more

F.2.6 SITUAÇÃO DO MERCADO DE TRABALHO

LABOUR MARKET

Fonte / Source: Ministério para a Qualificação e o Emprego, Instituto do Emprego e Formação Profissional

		Pedidos de emprego relativos a desempregados no final do período			Pedidos de emprego relativos a desempregados ao longo do período	Oferta de emprego por satisfazer no final do período	Oferta ao longo do período	Colocações efectuadas ao longo do período
		Total	Primeiro emprego	Novo emprego				
		1	2	3	4	5	6	7
98		384 058	47 317	336 741	406 314	10 648	110 310	60 344
99		341 274	37 783	303 491	409 484	11 160	125 351	70 414
00		326 037	34 042	291 995	404 585	10 806	129 748	71 454
00	Jul	314 600	30 334	284 266	33 220	15 873	10 466	5 888
	Ago	312 476	30 732	281 744	28 112	16 057	10 241	5 164
	Set	316 931	33 681	283 250	36 350	17 864	12 826	6 495
	Out	323 457	35 469	287 988	42 671	16 699	10 598	6 061
	Nov	328 256	35 816	292 440	41 109	13 129	9 673	5 949
	Dez	326 037	34 042	291 995	28 451	10 806	6 875	4 617
01	Jan	338 843	34 651	304 192	40 974	11 293	9 376	5 180
	Fev	342 265	34 503	307 762	27 336	12 777	7 644	4 177
	Mar	338 732	33 947	304 785	34 549	14 287	11 091	5 568
	Abr	327 721	29 343	298 378	29 331	14 380	9 811	5 560
	Mai	318 961	26 767	292 194	31 889	13 630	10 268	6 210
	Jun	314 776	26 643	288 133	28 086	12 535	9 961	5 742
	Jul	312 555	27 020	285 535	33 428	12 169	9 110	5 397
	Ago	310 174	27 468	282 706	29 182	12 129	8 621	5 122
	Set	317 644	29 890	287 754	43 096	12 652	10 270	6 364
	Out	323 305	30 590	292 715	46 406	11 603	9 510	6 096
	Nov	326 946	29 559	297 387	41 967	10 481	8 445	5 690
	Dez	324 288	27 220	297 068	30 484	8 707	5 705	3 933

	1	2	3	4	5	6	7
	Total	First job	New job	Applications for employment by the unemployed along the period	Stock of vacancies at the end of period	New vacancies	Placements
	Applications for employment by the unemployed at the end-of-period						

F.2.7 SEGURANÇA SOCIAL[(a)] — SOCIAL SECURITY[(a)]

Fonte / Source: Instituto de Gestão Financeira e da Segurança Social

		Número de pensionistas da Segurança Social			Montante de pensões da Segurança Social (10^3 euros)			Beneficiários de subsídio de desemprego	Novos candidatos a subsídio de desemprego
		Velhice	Invalidez	Sobrevivência	Velhice	Invalidez	Sobrevivência		
		1	2	3	4	5	6	7	8
98		1 449 844	394 459	560 635	326 465.87	93 841.42	71 624.17	165 027	12 301
99		1 458 815	400 110	582 176	355 575.00	102 295.89	78 171.37	167 730	11 151
00		1 490 805	385 830	595 018	266 259.14	73 715.91	57 761.30	.	.
00	Mar	1 478 992	393 811	589 490	329 517.77	93 163.45	71 205.20	.	.
	Abr	1 478 474	392 074	592 300	331 566.79	93 069.11	72 840.87	.	.
	Mai	1 479 009	390 092	593 650	328 463.25	92 154.07	71 554.03	.	.
	Jun	1 481 118	389 779	595 454	333 583.29	94 254.80	72 736.17	.	.
	Jul	1 485 421	389 085	597 764	.	.	.	.	.
	Ago	1 490 157	388 176	599 472	.	.	.	.	.
	Set	1 505 446	375 452	594 728	342 581.09	92 091.78	73 490.82	.	.
	Out	1 508 990	374 263	597 004	343 731.07	89 648.56	73 820.47	.	.
	Nov	1 513 074	373 260	598 602	.	.	.	.	.
	Dez	1 518 689	373 337	602 277	.	.	.	.	.
01	Jan	1 515 602	366 889	600 512	.	.	.	.	.
	Fev	1 517 473	366 037	602 755	.	.	.	.	.
	Mar	1 518 659	364 838	601 302	.	.	.	.	.
	Abr	1 521 038	363 571	603 823	.	.	.	.	.
	Mai	1 524 311	362 533	606 115	.	.	.	.	.
	Jun	1 529 092	362 521	608 811	.	.	.	.	.
	Jul	1 534 976	360 205	610 630	.	.	.	.	.
	Ago	1 539 508	359 471	612 629	.	.	.	.	.

	1	2	3	4	5	6	7	8
	Old age	Disability	Survivors	Old age	Disability	Survivors	Recipients of unemployment benefits	New applicants for unemployment benefits
	Social security pensioners			Social security pension expenditure (10^3 euros)				

F.2.8 SALÁRIOS: CONTRATAÇÃO COLECTIVA[(a)] — WAGES: COLLECTIVE AGREEMENTS[(a)]

Trabalhadores abrangidos e remunerações médias implícitas — **Number of workers and implicit average wage growth**

Fonte / Source: Ministério para a Qualificação e o Emprego e Banco de Portugal

		Total, sem administrações públicas		Sector público empresarial				Sector privado		Sectores de actividade									
				Não financeiro		Financeiro				Agricultura		Indústria		Electricidade, gás e água		Construção		Serviços	
		Trab.	Taxa	Trab.	Taxa	Trab.	Taxa	Trab.	Taxa	Trab.	Taxa	Trab.	Taxa	Trab.	Taxa	Trab.	Taxa	Trab.	Taxa
		1	2	3	4	5	6	7	8	9	10	11	12	13	14	15	16	17	18
98		1 467 324	3.1	-	-	-	-	1 467 324	3.1	25 387	3.4	573 602	3.1	565	3.0	181 392	3.0	686 378	3.2
99		1 342 531	3.3	380	3.0	-	-	1 342 151	3.3	26 592	3.1	438 841	3.5	-	-	190 920	3.1	686 178	3.3
00		1 400 011	3.5	13 103	3.0	-	-	1 386 908	3.5	11 577	4.0	521 262	3.9	-	-	206 134	3.1	661 038	3.4
00	Ago	97 978	3.3	-	-	-	-	97 978	3.3	164	4.5	15 239	3.5	-	-	-	-	82 575	3.3
	Set	1 398	5.4	-	-	-	-	1 398	5.4	-	-	-	-	-	-	-	-	1 398	5.4
	Out	42 695	3.9	-	-	-	-	42 695	3.9	-	-	9 001	4.0	-	-	-	-	33 694	3.9
	Nov	1 331	3.0	-	-	-	-	1 331	3.0	-	-	1 330	3.0	-	-	-	-	1	4.0
	Dez	-	-	-	-	-	-	-	-	-	-	-	-	-	-	-	-	-	-
01	Jan	1 071 728	3.8	52	3.5	-	-	1 071 676	3.8	17 871	2.7	352 483	3.9	1 125	2.5	211 322	3.9	488 927	3.8
	Fev	18 960	4.0	4 110	4.0	-	-	14 850	4.0	-	-	-	-	-	-	-	-	18 960	4.0
	Mar	60 185	4.1	-	-	-	-	60 185	4.1	-	-	244	4.0	-	-	485	4.2	59 456	4.1
	Abr	67 427	3.7	-	-	-	-	67 427	3.7	61	4.9	57 168	3.7	-	-	-	-	10 198	4.0
	Mai	14 482	4.1	-	-	-	-	14 482	4.1	609	5.2	10 992	4.1	-	-	-	-	2 881	3.8
	Jun	29 867	4.6	-	-	-	-	29 867	4.6	95	5.9	11 326	5.0	-	-	-	-	18 446	4.3
	Jul	5 838	4.0	-	-	-	-	5 838	4.0	-	-	3 859	4.1	-	-	-	-	1 979	4.0
	Ago	106 883	4.1	-	-	-	-	106 883	4.1	164	4.5	15 168	4.5	-	-	-	-	91 551	4.0
	Set	3 417	4.3	-	-	-	-	3 417	4.3	-	-	2 019	3.5	-	-	-	-	1 398	5.4
	Out	29 073	3.9	-	-	-	-	29 073	3.9	-	-	-	-	-	-	-	-	29 073	3.9
	Nov	1 062	4.0	-	-	-	-	1 062	4.0	-	-	1 062	4.0	-	-	-	-	-	-
	Dez	-	-	-	-	-	-	-	-	-	-	-	-	-	-	-	-	-	-
02	Jan	41 625	4.0	-	-	-	-	41 625	4.0	98	4.3	913	4.0	-	-	-	-	40 614	4.0

	1	2	3	4	5	6	7	8	9	10	11	12	13	14	15	16	17	18
	Workers	Rate	Workers	Rate	Workers	Rate	Workers	Rate	Workers	Rate	Workers	Rate	Workers	Rate	Workers	Rate	Workers	Rate
	Total, excluding general government		Non-financial		Financial		Private sector		Agriculture		Industry		Electricity, gas and water		Construction		Services	
			Public enterprises						Breakdown by branch of activity									

NOTAS / NOTES

A.PRINCIPAIS INDICADORES / MAIN INDICATORS

A.2.3

(a) As taxas centrais do euro para a dracma grega e para a coroa dinamarquesa, 353.109 e 7.46038 unidades de moeda nacional por euro, respectivamente, foram anunciadas no dia 31 de Dezembro de 1998, tendo sido estabelecidas entre o Banco Central Europeu e o Banco da Grécia e o Danmarks Nationalbank. / The euro central rates for the Greek drachma and the Danish Krone, 353.109 and 7.46038 units of national currency per euro, respectively, were annouced on 31 December 1998, having been established by the European Central Bank, the Bank of Greece and the Danmarks Nationalbank.

A.2.4

(a) A partir de 1 de Janeiro de 1999, as taxas de câmbio informativas do escudo são calculadas a partir das taxas de referência do euro e da taxa de conversão do escudo para o euro, irrevogavelmente fixa em 200.482 escudos por euro. Até 31 de Dezembro de 1998 os valores referem-se a cotações oficiais indicativas do Banco de Portugal. / From 1 January 1999 onwards, the escudo informative exchange rates is calculated on the basis of the euro reference rates and the conversion rate of the escudo for the euro, irrevocably fixed at 200.482 escudos per euro. Up to 31 December 1998, the figures refer to the indicative official exchange rates of the Banco de Portugal.

(b) A designação "Índice Cambial Efectivo para Portugal" substitui a anteriormente utilizada de "Índice de Taxa de Câmbio Efectiva do Escudo" (ITCE), permanecendo a metodologia de cálculo inalterada. A metodologia utilizada encontra-se descrita em "Índice de Taxa de Câmbio Efectiva do Escudo: estudo dos ponderadores do comércio externo e apresentação de nova metodologia", Boletim Trimestral do Banco de Portugal, Junho de 1994. /The designation "Effective Exchange Rate Index for Portugal" replaces the former designation "Escudo Effective Exchange Rate Index" (EERI), but the underlying calculation methodology remains unchanged. The methodology is described in "Escudo Effective Exchange Rate Index: external trade weighting analysis and presentation of a new methodology", Quarterly Bulletin of the Banco de Portugal, June 1994.

A.3.1

(a) Os títulos seleccionados, para os quais se calculam *"yields to maturity",* são os que, em cada momento, são considerados como de referência para o prazo dos dez anos pelos intervenientes no mercado. As taxas de rendibilidade para Portugal e para os EUA são calculadas, para cada um dos países, a partir de uma única obrigação (emitida pelos respectivos Tesouros nacionais). / The selected securities for which yields to maturity are calculated are those that, at any time, are considered to be a reference for the 10-year maturity by market participants. The yields for Portugal and for the United States are calculated for each country on the basis of one single bond (issued by the respective national Treasury).

A.4.1 a A.4.5

De acordo com a metodologia seguida nas Estatísticas da Balança de Pagamentos deve ter-se em consideração a seguinte sectorização institucional :

Autoridades monetárias - inclui o Banco de Portugal e o Tesouro, até Dezembro de 1998. A partir de Janeiro 1999 inclui, apenas, o Banco de Portugal. Esta alteração surge na sequência do estipulado no Tratado da Comunidade Europeia, cujos artigos 105(2) e 116(3) conferem ao Eurosistema, composto pelo Banco Central Europeu e pelos bancos centrais nacionais da zona do euro, o direito exclusivo de detenção e gestão das reservas oficiais dos Estados membros desde o início da fase III da UEM.

Administrações públicas - a partir de Janeiro 1999 inclui o Tesouro.

Instituições financeiras monetárias - exclui o Banco de Portugal;

Outros intermediários financeiros e auxiliares financeiros - inclui, nomeadamente, Sociedades de Investimento, Sociedades financeiras de corretagem, Sociedades gestoras de património e Sociedades de desenvolvimento regional;

Particulares - inclui as famílias e as instituições sem fim lucrativo ao serviço das famílias.

According to the Balance of Payments methodologies the following institutional sectors coverage should be considered:

Monetary authorities - up to December 1998, includes the Banco de Portugal and the Treasury. From January 1999 onwards, includes only the Banco de Portugal. In accordance with the institucional arrangements in the Treaty establishing the European Community, namely its articles 105(2) and 116(3), only the Eurosystem, composed of the ECB and the national central banks participating in the single currency, has the exclusive right to hold and manage the official foreign reserves of the Member States from the beginning of Stage Three of EMU.

General government - from January 1999 onwards includes the Treasury.

Monetary financial institutions - does not include the Banco de Portugal;

Other financial intermediaries and financial auxiliaries - includes, namely, Dealers, Wealth managing companies and Regional Development companies;

Private individuals - includes households and non-profit institutions serving households.

(a) Na Balança Financeira um sinal negativo (positivo) corresponde a um aumento líquido (diminuição líquida) de activos ou a uma diminuição líquida (aumento líquido) de passivos. / A minus (plus) sign means a net increase (net decrease) on the assets and a net decrease (net increase) on the liabilities.

A.5.1

(a) Aumento (-), diminuição (+). / Increase (-), decrease (+).

B. ESTATÍSTICAS MONETÁRIAS E FINANCEIRAS / MONETARY AND FINANCIAL STATISTICS

B.8.2.1.1

(a) Inclui informação dos Intermediários Financeiros supervisionados pelo Banco de Portugal, ou seja, exclui nomeadamente as Sociedades Gestoras de Participações Sociais que controlam as Empresas de Seguros. / Includes data on Financial Intermediaries supervised by the Banco de Portugal, namely it does not include Financial Holding Companies that control Insurance Companies

B.8.2.1.2

(a) Inclui informação dos Auxiliares Financeiros supervisionados pelo Banco de Portugal, ou seja, exclui nomeadamente os Auxiliares de Seguros e as Sociededes e as Sociedades Gestoras de Fundos de Pensões./ Includes data on Financial Auxiliaries supervised by the Banco de Portugal, namely it does not include

Insurance Financial Auxiliaries and Pension Fund Managing Companies.

B.8.2.2.1 a B.8.2.3.3

(a) Inclui informação dos Outros Intermediários Financeiros e Auxiliares Financeiros supervisionados pelo Banco de Portugal, ou seja, exclui nomeadamente as Sociedades Gestoras de Participações Sociais que controlam as Empresas de Seguros, os Auxiliares de Seguros e as Sociedades Gestoras de Fundos de Pensões. / Includes data on Other Financial Intermediaries and Financial Auxiliaries supervised by the Banco de Portugal, namely it does not include Financial Holding Companies that control Insurance Companies, Insurance Financial Auxiliaries and Pension Fund Managing Companies.

B.8.3.5

(a) Inclui informação das Sociedades Gestoras de Participações Sociais do Sector Financeiro supervisionados pelo Banco de Portugal, isto é , exclui as Sociedades Gestoras Participações Sociais que controlam empresas de Seguros. / Includes data on Financial Holding Companies supervised by the Banco de Portugal, so it excludes Financial Holding Companies that control Insurance Companies.

B.9.1.1, B.9.1.2, B.9.1.3

(a) A informação relativa aos montantes e à taxa média ponderada pelos montantes não toma em consideração operações de montante igual ou superior a 1 milhão de euros. / Data on turnovers and weighted average rates only takes into account operations above one million euros.

(b) As séries estatísticas que constam destes quadros têm periodicidades dária e mensal (calendário). / The figures in these tables are calculated on a daily and monthly (according to the calendar) basis.

C. ESTATÍSTICAS DA BALANÇA DE PAGAMENTOS / BALANCE OF PAYMENTS STATISTICS

De acordo com a metodologia seguida nas Estatísticas da Balança de Pagamentos deve ter-se em consideração a seguinte sectorização institucional:

Autoridades monetárias - inclui o Banco de Portugal e o Tesouro, até Dezembro de 1998. A partir de Janeiro 1999 inclui, apenas, o Banco de Portugal. Esta alteração surge na sequência do estipulado no Tratado da Comunidade Europeia, cujos artigos 105(2) e 116(3) conferem ao Eurosistema, composto pelo Banco Central Europeu e pelos bancos centrais nacionais da zona do euro, o direito exclusivo de detenção e gestão das reservas oficiais dos Estados membros desde o início da fase III da UEM.

Administrações públicas - a partir de Janeiro 1999 inclui o Tesouro;

Instituições financeiras monetárias - exclui o Banco de Portugal;

Outros intermediários financeiros e auxiliares financeiros - inclui, nomeadamente, Sociedades de Investimento, Sociedades financeiras de corretagem, Sociedades gestoras de património e Sociedades de desenvolvimento regional;

Particulares - inclui as famílias e as instituições sem fim lucrativo ao serviço das famílias.

According to the Balance of Payments methodologies the following institutional sectors coverage should be considered:

Monetary authorities - up to December 1998, includes the Banco de Portugal and the Treasury. From January 1999 onwards, includes only the Banco de Portugal. In accordance with the institucional arrangements in the Treaty establishing the European Community,namely its articles 105(2) and 116(3), only the Eurosystem, composed of the ECB and the national central banks participating in the single currency, has the exclusive right to hold and manage the official foreign reserves of the Member States from the beginning of Stage Three of EMU.

General government - from January 1999 onwards includes the Treasury.

Monetary financial institutions - does not include the Banco de Portugal;

Other financial intermediaries and financial auxiliaries - includes, namely, Dealers, Wealth managing companies and Regional Development companies;

Private individuals - includes households and non-profit institutions serving households.

C.2.1

(a) Na balança financeira um sinal negativo (positivo) corresponde a um aumento líquido (diminuição líquida) de activos ou a uma diminuição líquida (aumento líquido) de passivos. / A minus (plus) sign means a net increase (net decrease) on the assets and a net decrease (net increase) on the liabilities.

D. ESTATÍSTICAS CAMBIAIS / EXCHANGE RATE STATISTICS

D.1.1.1

(a) Foram introduzidas nestes quadros a partir, de Outubro de 2000, as cotações médias mensais do euro em relação ao rand da África do Sul, won da Coreia do Sul, dólar de Hong Kong, coroa da Islândia, lev da Bulgária, coroa da Eslováquia, lira de Malta, leu da Roménia, lira turca, dólar de Singapura, lats da Letónia e litas da Lituânia, calculadas a partir das cotações de referência diárias do BCE. / From October 2000 onwards these tables include the euro average exchange rate against the South African rand, South Korean won, Hong Kong dollar, Iceland krona, Bulgarian lev, Slovak koruna, Maltese lira, Romania leu, Turkish lira, Singapore dollar, Latvian lats and Lithuanian litas, calculated from the daily reference exchange rates of the ECB.

D.1.1.2

(a) As cotações mensais de fim de período do euro em relação ao rand da África do Sul, won da Coreia do Sul, dólar de Hong Kong, coroa da Islândia, lev da Bulgária, coroa da Eslováquia, lira de Malta, leu da Roménia, lira turca e dólar de Singapura são, a partir de Outubro de 2000, obtidas a partir das cotações diárias da responsabilidade do BCE. Entre Janeiro de 1999 e Outubro de 2000, a cotação de fim de período destas divisas em relação ao euro era divulgada pelo Banco de Portugal nos quadros D.1.4 (Taxas de Câmbio do euro em relação a outras moedas). / The end-of-period monthly euro exchange rates against the South African rand, South Korean won, Hong Kong dollar, Iceland krona, Bulgarian lev, Slovak koruna, Maltese lira, Romania leu, Turkish lira and Singapore dollar from October 2000 onwards are obtained from daily average exchange rates of the ECB's responsibility. Between January 1999 and October 2000, the end-of-period exchange rate of these currencies against the euro was disclosed by the Banco de Portugal in Tables D.1.4 (Euro exchange rates against other currencies).

D.1.2.1 e D.1.2.2

(a) A designação "Índice Cambial Efectivo para Portugal" substitui a anteriormente utilizada de "Índice de Taxa de Câmbio Efectiva do Escudo" (ITCE), permanecendo a metodologia de cálculo inalterada. A metodologia utilizada encontra-se descrita em "Índice de Taxa de Câmbio Efectiva do Escudo: estudo dos ponderadores do comércio externo e apresentação de nova metodologia", Boletim Trimestral do Banco de Portugal, Junho de 1994. / The designation "Effective Exchange Rate Index for Portugal" replaces the former designation "Escudo Effective Exchange Rate Index" (EERI), but the underlying calculation methodology remains unchanged. The methodology is described in "Escudo Effective Exchange Rate Index: external trade weighting analysis and presentation of a new methodology", *Quarterly Bulletin* of the Banco de Portugal, June 1994.

(b) DSE - Direito de Saque Especial / SDR - Special Drawing Right.

(c) Após o dia 1 de Janeiro de 1999, o cálculo desta série tem subjacente a cotação do euro em relação ao DSE (fonte: FMI) e a taxa de conversão irrevogável do escudo para o euro, deixando de ser calculada com base na cotação do DSE em relação ao dólar norte-americano (fonte: FMI) e a cotação oficial indicativa do escudo face ao dólar norte-americano (fonte: Banco de Portugal). / After 1 January 1999, the calculation of this series is based on the euro exchange rate against the SDR (source: IMF) and the irrevocable conversion rate of the escudo for the euro. The series ceased to be calculated on the basis of the SDR quotation against the US dollar (source: IMF) and the indicative official exchange rate of the escudo against the US dollar (source: Banco de Portugal).

(d) Média dos fixings AM e PM de Londres. / Average of the London AM and PM fixings.

(e) Após o dia 1 de Janeiro de 1999, o cálculo desta série tem subjacente a cotação do euro em relação ao ouro (média dos fixing

AM e PM de Londres) e a taxa de conversão irrevogável do escudo para o euro, deixando de ser calculada com base na cotação do ouro em relação ao dólar norte-americano (fixing de Londres) e a cotação oficial indicativa do escudo face ao dólar norte-americano (fonte: Banco de Portugal). / After 1 January 1999, the calculation of this series is based on the gold quotation in euros (average of the London AM and PM fixings) and the irrevocable conversion rate of the escudo for the euro. The series ceased to be calculated on the basis of the gold quotation in the US dollars (London fixing) and the indicative official exchange rate of the escudo against the US dollar (source: Banco de Portugal).

D.1.3.1

(a) Após o dia 1 de Janeiro de 1999, o cálculo destas séries tem subjacente as cotações de referência do euro (fonte: BCE) (Quadro D.1.1.1 e D.1.1.2) e a taxa de conversão irrevogável do escudo para o euro (Quadro A.2.1.1). Até 31 de Dezembro de 1998, os valores apresentados referem-se a cotações oficiais indicativas do Banco de Portugal, constituindo excepção a libra de Chipre, a coroa checa, o forint da Hungria, o dólar da Nova Zelândia e o zloty da Polónia (para os quais apenas existem valores de fim de período mensais); a coroa da Estónia e o tólar da Eslovénia (relativamente aos quais não era publicada qualquer informação); o real do Brasil (até Setembro de 1998, apenas existem valores de fim de período mensais); e o escudo de Cabo Verde (até Junho de 1998, apenas existem valores de fim de período mensais). / After 1 January 1999, the calculation of these series is based on the euro reference rates (source: ECB) (Tables D.1.1.1 and D.1.1.2) and the irrevocable conversion rate of the escudo for the euro (Table A.2.1.1). Up to 31 December 1998, the figures refer to the indicative official exchange rates of the Banco de Portugal, with the exception of the Cyprus pound, Czech Koruna, Hungarian forint, New Zealand dollar, and the Polish zloty (for which only end-of-month figures are available); the Estonian kroon and the Slovenian tolar (for which no figures were published); the Brazilian real (for which up to September 1998 only end-of-month figures are available); and the Cape Verde escudo (for which up to June 1998 only end-of-month figures are available).

(b) Desde 5 de Julho de 1998, o escudo de Cabo Verde tem uma paridade cambial de CVE 55.00, para PTE 100.00. / Since 5 July 1998, the Cape Verde escudo has the following exchange rate parity: CVE 55.00 equals PTE 100.00.

(c) Foram introduzidas nestes quadros, a partir de Outubro de 2000, as cotações médias mensais do escudo em relação ao rand de África do Sul, won da Coreia do sul, dólar de Hong Kong, coroa da Islândia, lev da Bulgária, coroa da Eslováquia, lira de Malta, leu da Roménia, lira turca, dólar de Singapura, lats da Letónia e litas da Lituânia, calculadas pelo Banco de Portugal, a partir das cotações de referência diárias do BCE. / From October 2000 onwards these tables include the monthly escudo average exchange rates against the South African rand, South Korean won, Hong Kong dollar, Iceland krona, Bulgarian lev, Slovak koruna, Maltese lira, Romania leu, Turkish lira, Singapore dollar, Latvian lats and Lithuanian litas are calculated by the Banco de Portugal from the daily reference exchange rates of the ECB.

D.1.3.2

(a) Após o dia 1 de Janeiro de 1999, o cálculo destas séries tem subjacente as cotações de referência do euro (fonte: BCE) (Quadro D.1.1.1 e D.1.1.2) e a taxa de conversão irrevogável do escudo para o euro (Quadro A.2.1.1). Até 31 de Dezembro de 1998, os valores apresentados referem-se a cotações oficiais indicativas do Banco de Portugal, constituindo excepção a libra de Chipre, a coroa checa, o forint da Hungria, o dólar da Nova Zelândia e o zloty da Polónia (para os quais apenas existem valores de fim de período mensais); a coroa da Estónia e o tólar da Eslovénia (relativamente aos quais não era publicada qualquer informação); o real do Brasil (até Setembro de 1998, apenas existem valores de fim de período mensais); e o escudo de Cabo Verde (até Junho de 1998, apenas existem valores de fim de período mensais). / After 1 January 1999, the calculation of these series is based on the euro reference rates (source: ECB) (Tables D.1.1.1 and D.1.1.2) and the irrevocable conversion rate of the escudo for the euro (Table A.2.1.1). Up to 31 December 1998, the figures refer to the indicative official exchange rates of the Banco de Portugal, with the exception of the Cyprus pound, Czech Koruna, Hungarian forint, New Zealand dollar, and the Polish zloty (for which only end-of-month figures are available); the Estonian kroon and the Slovenian tolar (for which no figures were published); the Brazilian real (for which up to September 1998 only end-of-month figures are available); and the Cape Verde escudo (for which up to June 1998 only end-of-month figures are available).

(b) Desde 5 de Julho de 1998, o escudo de Cabo Verde tem uma paridade cambial de CVE 55.00, para PTE 100.00. / Since 5 July1998, the Cape Verde escudo has the following exchange rate parity: CVE 55.00 equals PTE 100.00.

(c) As cotações mensais de fim de período do escudo em relação ao rand de África do Sul, won da Coreia do Sul, dólar de Hong Kong, coroa da Islândia, lev da Bulgária, coroa da Eslováquia, lira de Malta, leu da Roménia, lira turca e dólar de Singapura são, a partir de Outubro de 2000, calculadas a partir das cotações diárias divulgadas pelo BCE. Antes de Outubro de 2000, a cotação de fim de período destas divisas em relação ao escudo era divulgada pelo Banco de Portugal nos quadros D.1.5 (Taxas de Câmbio de outras moedas em relação ao escudo). / The end-of-period monthly escudo exchange rates against the South African rand, South Korean won, Hong Kong dollar, Iceland krona, Bulgarian lev, Slovak koruna, Maltese lira, Romania leu, Turkish lira, Singapore dollar, Latvian lats and Lithuanian litas from October 2000 onwards are calculated from the daily reference exchange rates of the ECB. Before October 2000, the end-of-period exchange rate of these currencies was disclosed by the Banco de Portugal in Tables D.1.5 (Other currencies exchange rates against the escudo).

D.1.4

(a) O cálculo destas séries tem subjacente as cotações do dólar face a cada moeda (preços médios recolhidos no último dia útil do mês, cerca das 13.30h) e a taxa de referência do euro face ao dólar (fonte: BCE, último dia útil do mês). / The calculation of these series is based on the US dollar exchange rate vis-à-vis each currency (average prices on the last working day of the month, at 1:30 PM) and the euro reference rate vis-à-vis the US dollar (source: ECB, last working day of the month).

(b) Em 1 de Dezembro de 1999, introdução do Kwanza (AOA), equivalendo a 1 000 000 do anterior Kwanza reajustado (AOR) / On 1 December, 1999, issue of Kwanza (AOA) equivalent to 1 000 000 of the previous Readjusted Kwanza (AOR).

(c) Franco da Comunidade Financeira Africana (Franco CFA - BEACO) – Autoridade responsável: Banque Centrale des États de l'Afrique de l'Ouest - cotação para: Benim, Costa do Marfim, Burkina-Faso, Senegal, Niger, Togo, Mali e Guiné-Bissau. No caso da Guiné-Bissau, o franco apenas foi introduzido como moeda oficial em 2 de Maio de 1997, em substituição do Peso da Guiné-Bissau. / African Financial Community Franc (CFA Franc BEACO) – Responsible authority: Banque Centrale des États de l'Afrique de l'Ouest - quotation for: Benin, Cote d'Ivoire, Burkina-Faso, Senegal, Niger, Togo, Mali and Guinea-Bissau. In Guinea-Bissau, the franc was only introduced as the official currency on 2 May 1997, replacing the Guinea-Bissau Peso.

(d) Franco da Comunidade Financeira Africana (Franco CFA - BEAC) – Autoridade responsável: Banque Centrale des États de l'Afrique Centrale - cotação para: Camarões, República Centro-Africana, Congo, Gabão, Chade e Guiné Equatorial. / African Financial Community Franc (Franco CFA - BEAC) – Responsible authority: Banque Centrale des États de l'Afrique Centrale - quotation for: Cameroon, Central African Republic, Congo, Gabon, Chade and Equatorial Guinea.

(e) Sistema de câmbios múltiplos. Paridade fixa face ao dólar dos Estados Unidos. A partir de 1 de Julho de 1999, paridade fixa face ao euro para as transacções com a União Europeia. / Multiple exchange rates system. Fixed parity against the US Dollar. Since 1 July 1999, fixed parity against the euro for transactions with the European Union.

(f) A partir de Janeiro de 2001 deu-se a adopção do dólar dos Estados Unidos em substituição do sucre. / The sucre was substituted by the US dollar since January 2001.

(g) No final de Março de 1999, o Franco Congolês passou a ser cotado como moeda da República Democrática do Congo, em substituição do anterior Novo Zaire. Foi estabelecida a paridade entre as duas moedas de 1:100000. / At the end of March 1999, the Franc Congolais started to be quoted as the currency of Congo Democratic Republic, replacing the previous New Zaire. A parity of 1:100000 was established between the two currencies.

D.1.5

(a) Após o dia 1 de Janeiro de 1999, o cálculo destas séries tem subjacente os valores de referência do euro (Quadro D.1.4) e a taxa de conversão irrevogável do escudo para o euro (Quadro A.2.1.1). Até 31 de Dezembro de 1998, os valores apresentados referem-se a cotações de fim de período divulgadas mensalmente pelo Banco de Portugal (não incluídas nas cotações oficiais indicativas). / After 1 January 1999, the calculation of these series is based on the reference values for the euro (Table D.1.4) and the irrevocable conversion rate for the escudo vis-à-vis the euro (Table A.2.1.1). Up to 31 December 1998, figures refer to the end-of-period exchange rates monthly disclosed by the Banco de Portugal (not included in the indicative official exchange rates).

(b) Em 1 de Dezembro de 1999, introdução do Kwanza (AOA), equivalendo a 1 000 000 do anterior Kwanza reajustado (AOR) / On 1 December, 1999, issue of Kwanza (AOA) equivalent to 1 000 000 of the previous Readjusted Kwanza (AOR).

(c) Franco da Comunidade Financeira Africana (Franco CFA - BEACO) – Autoridade responsável: Banque Centrale des États de l'Afrique de l'Ouest - cotação para: Benim, Costa do Marfim, Burkina-Faso, Senegal, Niger, Togo, Mali e Guiné-Bissau. No caso da Guiné-Bissau, o franco apenas foi introduzido como moeda oficial em 2 de Maio de 1997, em substituição do Peso da Guiné-Bissau. / African Financial Community Franc (CFA Franc BEACO) – Responsible authority: Banque Centrale des États de l'Afrique de l'Ouest - quotation for: Benin, Cote d'Ivoire, Burkina-Faso, Senegal, Niger, Togo, Mali and Guinea-Bissau. In Guinea-Bissau, the franc was only introduced as the official currency on 2 May 1997, replacing the Guinea-Bissau Peso.

(d) Franco da Comunidade Financeira Africana (Franco CFA - BEAC) – Autoridade responsável: Banque Centrale des États de l'Afrique Centrale - cotação para: Camarões, República Centro-Africana, Congo, Gabão, Chade e Guiné Equatorial. / African Financial Community Franc (Franco CFA - BEAC) – Responsible authority: Banque Centrale des États de l'Afrique Centrale - quotation for: Cameroon, Central African Republic, Congo, Gabon, Chade and Equatorial Guinea.

(e) Sistema de câmbios múltiplos. Paridade fixa face ao dólar dos Estados Unidos. A partir de 1 de Julho de 1999, paridade fixa face ao euro para as transacções com a União Europeia. / Multiple exchange rates system. Fixed parity against the US Dollar. Since 1 July 1999, fixed parity against the euro for transactions with the European Union.

(f) A partir de Janeiro de 2001 deu-se a adopção do dólar dos Estados Unidos em substituição do sucre. / The sucre was substituted by the US dollar since January 2001.

(g) No final de Março de 1999, o Franco Congolês passou a ser cotado como moeda da República Democrática do Congo, em substituição do anterior Novo Zaire. Foi estabelecida a paridade entre as duas moedas de 1:100000. / At the end of March 1999, the Franc Congolais started to be quoted as the currency of Congo Democratic Republic, replacing the previous New Zaire. A parity of 1:100000 was established between the two currencies.

D.2.1, D.2.2, D.2.3, D.2.4

(a) Valor bruto dos montantes nominais ou nocionais das transacções contratadas durante o mês a que se refere o inquérito, corrigidos da duplicação resultante das transacções efectuadas no mercado interbancário doméstico. A partir de Abril de 1995 o inquérito à Actividade dos Mercados de Câmbios alargou o seu âmbito, abrangendo informação mais detalhada sobre o mercado de derivados e tendo a sua periodicidade passado de trimestral a semestral. Os derivados cambiais transaccionados em bolsa (opções e futuros) não surgem discriminados nos quadros, embora sejam cobertos pelo inquérito, devido ao seu volume ser no geral inexistente. Nos inquéritos realizados até Janeiro de 1995 (inclusive), as sucursais financeiras nas zonas *off-shore* da Madeira e Açores foram consideradas entidades não residentes, não tendo sido directamente inquiridas. A partir de Abril de 1995 estas sucursais *off-shore* passaram a ser consideradas entidades financeiras residentes e todas as operações que efectuam no âmbito do inquérito são reportadas conjuntamente com as da respectiva sede. / Gross nominal or notional principal amounts of transactions concluded during the survey month, net of local inter-dealer double-counting. As from April 1995 the survey of Foreign Exchange Market Activity was significantly expanded to include a comprehensive coverage on derivatives market and its frequency was changed from quarterly to semi-annual. Because of the residual share recorded by foreign exchange-traded derivatives (options and futures), they are not separately disclosed, although they are covered by the survey. In the surveys undertaken until January 1995 (inclusive), the off-shore branches at Madeira and Azores were considered as non-resident entities. For that reason they were not taking part in the survey. As from April 1995 these entities have been considered as resident and all their transactions are jointly reported with those of their head offices.

(b) Valores convertidos em unidades de US-dólares, à taxa de câmbio diária indicativa do Banco de Portugal do dia da contratação da transacção, e divididos pelo número de dias do mês em que os mercados cambial e de derivados portugueses tenham estado abertos. / Values converted into US dollars using the Banco de Portugal indicative exchange rate prevailing on the date of the trade and divided by the number of days in the month on which the Portuguese foreign exchange and derivatives markets were open.

(c) Incluem os *cross-currency interest rate swaps*. / Include the cross-currency interest rate swaps.

(d) Transaccionadas em balcão / Over-the-counter.

D.2.5, D.2.6, D.2.7, D.2.8

(a) Valores brutos, nominais ou nocionais, dos montantes em carteira, corrigidos da duplicação resultante das posições detidas no mercado interbancário doméstico. Os dados relativos às posições só começaram a ser recolhidos a partir de Abril de 1995, quando o inquérito trimestral à Actividade dos Mercados de Câmbios alargou o seu âmbito, abrangendo informação mais detalhada sobre o mercado de derivados e tendo a sua periodicidade passado de trimestral a semestral. Os derivados cambiais transaccionados em bolsa (opções e futuros) não surgem discriminados nos quadros, embora sejam cobertos pelo inquérito, devido ao seu volume ser no geral inexistente. As sucursais financeiras nas zonas *off-shore* da Madeira e Açores são consideradas entidades financeiras residentes e todas as operações que efectuam no âmbito do inquérito são reportadas conjuntamente com as da respectiva sede. / Gross nominal or notional amounts outstanding net of local inter-dealer double-counting. Data on amounts outstanding only started to be collected as from April 1995, when the survey of Foreign Exchange Market Activity was significantly expanded to include a comprehensive coverage on derivatives market and its frequency was changed from quarterly to semi-annual. Because of the residual share recorded by foreign exchange-traded derivatives (options and futures), they are not separately disclosed, although they are covered by the survey. The off-shore branches at Madeira and Azores are considered as resident and all their transactions are jointly reported with those of their head offices.

(b) Incluem os *cross-currency interest rate swaps*. / Include the cross-currency interest rate swaps.

(c) Transaccionadas em balcão / Over-the-counter

(d) Inclui outros produtos derivados cambiais, nomeadamente, os transaccionados em bolsa (opções e futuros). / Include other foreign exchange derivatives instruments, namely, the exchange-traded derivatives (options and futures).

D.2.9, D.2.10

(a) Valor bruto dos montantes nominais ou nocionais das transacções contratadas durante o mês a que se refere o inquérito, corrigidos da duplicação resultante das transacções efectuadas no mercado interbancário doméstico. Os dados relativos às transacções de derivados de taxa de juro só começaram a ser recolhidos a partir de Abril de 1995, quando o inquérito trimestral à Actividade dos Mercados de Câmbios alargou o seu âmbito, abrangendo informação mais detalhada sobre o mercado de derivados e tendo a sua periodicidade passado de trimestral a semestral. As sucursais financeiras nas zonas *off-shore* da Madeira e Açores são consideradas entidades financeiras residentes e todas as opera-

ções que efectuam no âmbito do inquérito são reportadas conjuntamente com as da respectiva sede. / Gross nominal or notional principal amounts of transactions concluded during the survey month, net of local inter-dealer double-counting. Data on single-currency interest rate derivatives only started to be collected as from April 1995, when the survey of Foreign Exchange Market Activity was significantly expanded to include a comprehensive coverage on derivatives market and its frequency was changed from quarterly to semi-annual. The off-shore branches at Madeira and Azores are considered as resident and all their transactions are jointly reported with those of their head offices.

(b) Valores convertidos em unidades de US-dólares, à taxa de câmbio diária indicativa do Banco de Portugal do dia da contratação da transacção, e divididos pelo número de dias do mês em que os mercados cambial e de derivados portugueses tenham estado abertos. / Values converted into US dollars using the Banco de Portugal indicative exchange rate prevailing on the date of the trade and divided by the number of days in the month on which the Portuguese foreign exchange and derivatives markets were open.

(c) Transaccionadas em balcão / Over-the-counter.

D.2.11, D.2.12

(a) Valores brutos, nominais ou nocionais, dos montantes em carteira, corrigidos da duplicação resultante das posições detidas no mercado interbancário doméstico. Os dados relativos às posições só começaram a ser recolhidos a partir de Abril de 1995, quando o inquérito trimestral à Actividade dos Mercados de Câmbios alargou o seu âmbito, abrangendo informação mais detalhada sobre o mercado de derivados e tendo a sua periodicidade passado de trimestral a semestral. As sucursais financeiras nas zonas *off-shore* da Madeira e Açores são consideradas entidades financeiras residentes e todas as operações que efectuam no âmbito do inquérito são reportadas conjuntamente com as da respectiva sede. / Gross nominal or notional amounts outstanding net of local inter-dealer double-counting. Data on amounts outstanding only started to be collected as from April 1995, when the survey of Foreign Exchange Market Activity was significantly expanded to include a comprehensive coverage on derivatives market and its frequency was changed from quarterly to semi-annual. The off-shore branches at Madeira and Azores are considered as resident and all their transactions are jointly reported with those of their head offices.

(b) Transaccionadas em balcão / Over-the-counter

E. FINANÇAS PÚBLICAS / PUBLIC FINANCE

E.6

(a) Despesas do Estado segundo a classificação económica. Os valores intra-anuais referem-se a despesas autorizadas. / State expenditures according to the economic classification. Intra-annual figures refer to authorized expenditures.

F. ESTATÍSTICAS GERAIS / GENERAL STATISTICS

F.1.1

(a) Entre parêntesis, os pesos de cada sector. / Sectoral weights presented in brackets.

F.1.2

(a) Entre parêntesis, os pesos de cada sector. / Sectoral weights presented in brackets.

F.1.3, F.1.4, F.1.5, F.1.6, F.1.7

(a) Os saldos de respostas extremas correspondem à diferença entre as percentagens de resposta positiva e negativa. / Percentage balance is the difference between positive and negative answers.

F.1.10

(a) (1, 3, 5, 7) Inclui construções novas, ampliações, transformações e restaurações de edifícios. / Includes new buildings, additions and alterations to existing buildings.

F.1.11

(a) Os saldos de respostas extremas correspondem à diferença entre as percentagens de resposta positiva e negativa. / Percentage balance is the difference between positive and negative answers.

F.1.12

(a) (1-3) Emissão. / Power emission. (6) Consumo total, referido a emissão (inclui emissão total, trocas com o estrangeiro, recepção de autoprodutores, abatidos do consumo em bombagem hidro-eléctrica). / Total consumption, emission related (including total power emission, power imports and exports, power surplus from energy self-sufficient plants fed into the national grid, deducted from consumption for hydroelectric pumping).

F.1.13

(a) Os saldos de respostas extremas correspondem à diferença entre as percentagens de resposta positiva e negativa. / Percentage balance is the difference between positive and negative answers.

F.1.14

(a) CAE Rev2 - Sectores 10+20+30+40+50+60. Contrariamente ao índice anterior (base:1990) não foi incluído o importante sector do "Comércio de Automóveis e Combustíveis". Também não foi considerado o sector 5270 " Reparação de bens pessoais e domésticos" por ser muito disperso e pouco significativo (peso=0.47). / CEA Rev.2 - Sectors 10+20+30+40+50+60. Conversely to the former index (basis: 1990), "Sales of vehicles and fuel" has not been included, nor has sector 5270 "Repair of personal and household goods" for being rather scattered and negligible (weight=0.47).

F.1.15

(a) Os dados apresentados correspondem á versão mais recente disponível, encontrando-se em diferentes estádios de revisão (1ª versão, revistos e definitivos). / Data in the table correspond to the most recent version available, so that different revision states can be found (first version, revised and definitive data).

F.2.1, F.2.2, F.2.3

(a) A população activa e o desemprego são tomados em sentido restrito: apenas são considerados como desempregados os indivíduos que fizeram diligências concretas para procurar emprego no período de quatro semanas anteriores ao inquérito. / Labour force and unemployment considered in narrow sense: only individuals who sought work actively in the four weeks before survey are included in the labour force as unemployed.

F.2.3

(b) No novo inquérito, resulta da agregação dos contratos colectivos e contratos individuais sem termo. / In the new survey, the item "Permanent contract" results from the aggregation of colective contracts and individual contracts without fixed term.

(c) No novo inquérito, resulta da agregação dos contratos com termo, dos contratos de prestação de serviços, do trabalho sazonal sem contrato escrito e do trabalho pontual ou ocasional. / In the new survey, the item "Fixed term" results from the aggregation of fixed term contracts, contracts for services supplied, seasonal work without written contract, and temporary or occasional work.

F.2.5.

(a) O desemprego é tomado em sentido restrito: apenas são considerados como desempregados os indíviduos que fizeram diligências concretas para procurar emprego no período de quatro semanas anteriores ao inquérito. / Unemployment considered in narrow sense: only individuals who sought work actively in the four weeks before survey are included in the labour force as unemployed.

F.2.7.

(a) Despesas (4) com pensões de velhice, incluindo suplementos e complementos. / Old age pension expenditue, including related items; Despesas (5) com pensões de invalidez (incluindo suplementos e complementos) e com pensões por incapacidade permanente (doenças profissionais). / Disability pension expenditure, including related items; Despesas (6) com pensões de sobrevivência, incluindo suplementos e complementos. / Survivors pension expenditure, including related items; Número (7) de beneficiários da Segurança Social com subsídios de desemprego processados no período em análise (não inclui subsídio social de desemprego). / Recipients of unemployment benefits, with benefits processed during the period, excluding Social unemployment benefits; Número (8) de requerimentos para subsídio de desemprego entrados no período em análise. / Number of applications for unemployment benefits processed during the period.

F.2.8

(a) As taxas apresentadas para cada mês corrrespondem às variações intertabelas anualizadas ponderadas pelo número de trabalhadores abrangidos. As taxas apresentadas para cada ano correspondem à média das taxas mensais, ponderada pelo número de trabalhadores abrangidos. / Rates provided for each month are based on the annual increase of the wage settlements weighted by the number of workers covered. Rates provided for each year are based on monthly data, weighted by the number of workers covered each month.

DESAGREGAÇÃO SECTORIAL UTILIZADA NAS ESTATÍSTICAS MONETÁRIAS E FINANCEIRAS

SECTOR RESIDENTE				
Sociedades financeiras	Instituições financeiras monetárias (IFM)	Banco de Portugal		Sector monetário
		Outras instituições financeiras monetárias	Bancos Caixas económicas Caixas de crédito agrícola mútuo Fundos do mercado monetário	
	Instituições financeiras não monetárias (IFNM)	Outros intermediários financeiros	Fundos de investimento, excepto fundos do mercado monetário Sociedades de capital de risco Sociedades de factoring Sociedades financeiras de corretagem Sociedades financeiras para aquisições a crédito Sociedades gestoras de participações sociais (do sector financeiro) Sociedades de locação financeira Intermediários financeiros - outros	Sector não monetário
		Auxiliares financeiros	Agências de câmbios Sociedades corretoras Sociedades gestoras de fundos de investimento Sociedades gestoras de patrimónios Auxiliares financeiros - outros	
		Sociedades de seguros e fundos de pensões		
Administrações públicas		Administração central	Estado Fundos e serviços autónomos	
		Administração regional	Açores Madeira	
		Administração local	Continente Açores Madeira	
		Fundos de segurança social		
Sociedades não financeiras		Sociedades não financeiras públicas Sociedades não financeiras privadas		
Particulares		Famílias Instituições sem fim lucrativo ao serviço das famílias		
Emigrantes				
SECTOR NÃO RESIDENTE				
Desagregação idêntica à do sector residente, com as necessárias alterações, das quais se destacam: * O sector das Outras IFM apresenta uma desagregação adicional entre "sede e sucursais da própria instituição" e "outras"; * O sector das Outras IFM para países fora da União Europeia é apenas constituído por bancos; * Inclui organismos internacionais.				

Corresponde ao sector neutro em termos de detenção de moeda.

NOMENCLATURA DE INSTRUMENTOS FINANCEIROS **E OUTRAS RUBRICAS**
NAS ESTATÍSTICAS MONETÁRIAS E FINANCEIRAS

<table>
<tr><th colspan="4">ACTIVO</th></tr>
<tr><td colspan="4">Ouro monetário
Direitos de saque especiais
Activos face ao Fundo Monetário Internacional
Notas e moedas</td></tr>
<tr><td rowspan="6">Créditos e equiparados</td><td rowspan="3">Depósitos</td><td colspan="2">Depósitos transferíveis</td></tr>
<tr><td rowspan="2">Outros depósitos</td><td>Depósitos com pré-aviso
Depósitos a prazo
Certificados de depósito</td></tr>
<tr><td></td></tr>
<tr><td rowspan="3">Empréstimos</td><td colspan="2">Desconto</td></tr>
<tr><td>Empréstimos (excepto desconto) e outras disponibilidades</td><td>Empréstimos no mercado monetário interbancário
Empréstimos subordinados
Outros empréstimos
Outras disponibilidades</td></tr>
<tr><td colspan="2">Créditos de cobrança duvidosa</td></tr>
<tr><td colspan="2">Títulos excepto acções</td><td colspan="2">Títulos do mercado monetário
Bilhetes do Tesouro
Papel comercial
Obrigações (excepto obrigações subordinadas)
Obrigações subordinadas
Títulos de participação
Outros títulos de dívida
Derivados financeiros</td></tr>
<tr><td colspan="2">Acções e outras participações</td><td colspan="2">Acções
Unidades de participação
Outras participações</td></tr>
<tr><td colspan="2">Activos diversos</td><td colspan="2">Cheques
Imóveis, imobiliário e material
Adiantamentos
Outras contas a receber
Custos por natureza
Contas diversas</td></tr>
</table>

NOMENCLATURA DE INSTRUMENTOS FINANCEIROS **E OUTRAS RUBRICAS NAS ESTATÍSTICAS MONETÁRIAS E FINANCEIRAS**

<table>
<tr><td colspan="6">PASSIVO</td></tr>
<tr><td colspan="6">Contrapartida dos direitos de saque especiais
Emissão monetária</td></tr>
<tr><td rowspan="7">Depósitos e equiparados</td><td rowspan="2">Depósitos</td><td colspan="4">Depósitos transferíveis
Depósitos com pré-aviso
Depósitos a prazo
Conta emigrante
Depósitos de poupança habitação
Depósitos de poupança reformado
Outros depósitos de poupança</td></tr>
<tr><td rowspan="5">Equiparados a depósitos</td><td colspan="4">Certificados de depósito</td></tr>
<tr><td colspan="4">Acordos de recompra</td></tr>
<tr><td rowspan="3">Empréstimos</td><td rowspan="2">Créditos</td><td>Desconto
Empréstimos no mercado monetário interbancário
Empréstimos subordinados
Outros empréstimos</td></tr>
<tr><td colspan="2">Outras responsabilidades</td></tr>
<tr><td colspan="2" rowspan="2">Títulos excepto capital</td><td colspan="4">Títulos do mercado monetário
Papel comercial
Obrigações (excepto obrigações subordinadas)
Obrigações subordinadas
Títulos de participação
Outros títulos de dívida
Derivados financeiros</td></tr>
<tr><td colspan="6">Unidades de participação de fundos do mercado monetário</td></tr>
<tr><td colspan="2">Capital e reservas</td><td colspan="4">Acções
Outras participações
Resultados
Fundos de reserva
Provisões para créditos de cobrança duvidosa
Provisões para riscos diversos</td></tr>
<tr><td colspan="2">Passivos diversos</td><td colspan="4">Depósitos obrigatórios
Adiantamentos
Outras contas a pagar
Proveitos por natureza
Contas diversas</td></tr>
</table>

GLOSSÁRIO

AC	Administração Central
AECOPS	Associação de Empresas de Construção e Obras Públicas
ANEOP	Associação Nacional de Empreiteiros de Obras Públicas
BCE	Banco Central Europeu
BT	Bilhetes do Tesouro
BVL	Bolsa de Valores de Lisboa
CAE	Classificação das Actividades Económicas
CIMPOR	Cimpor, Cimentos de Portugal, S.A.
CLIP	Crédito em Sistema de Leilão ao Investimento Público
DSE	Direito de Saque Especial
FECOM	Fundo Europeu de Cooperação Monetária
FEDER	Fundo Europeu para o Desenvolvimento Regional
FEOGA	Fundo Europeu de Orientação e Garantia Agrícola
FMI	Fundo Monetário Internacional
f.o.b.	free on board
FSE	Fundo Social Europeu
IME	Instituto Monetário Europeu
INE	Instituto Nacional de Estatística
IPC	Índice de Preços no Consumidor
IRC	Imposto sobre o Rendimento das Pessoas Colectivas
IRS	Imposto sobre o Rendimento das Pessoas Singulares
ITCE	Índice da Taxa de Câmbio Efectiva do Escudo
IVA	Imposto sobre o Valor Acrescentado
M(i,j)	Taxa de crescimento da média móvel de ordem i com desfasamento j Exemplo para uma série mensal: -M(1,1): mês corrente/mês anterior -M(1,12): mês corrente/mês homólogo -M(12,12): 12 meses/12meses homólogos
MTC	Mecanismo de Taxas de Câmbio
n.i.n.r.	não incluído noutra rubrica
OCDE	Organização para a Cooperação e Desenvolvimento Europeu
PALOP	Países Africanos de Língua Oficial Portuguesa
PEDIP	Programa Específico para o Desenvolvimento da Indústria Portuguesa
PETROGAL	Petróleos de Portugal, Petrogal, S.A.
SME	Sistema Monetário Europeu
UE	União Europeia

GLOSSARY

AECOPS	Associação de Empresas de Construção e Obras Públicas
ANEOP	Associação Nacional de Empreiteiros de Obras Públicas
ECB	European Central Bank
BVL	Bolsa de Valores de Lisboa (Lisbon Stock Exchange)
CEA	Classification of Economic Activities
CIMPOR	Cimpor, Cimentos de Portugal, S.A.
CG	Central Government
CLIP	Auctioned Credit for Public Investment
CPI	Consumer Price Index
EAGGF	European Agricultural Guidance and Guarantee Fund
EERI	Effective Exchange Rate Index
EMCF	European Monetary Cooperation Fund
EMI	European Monetary Institute
EMS	European Monetary System
ERDF	European Regional Development Fund
ERM	Exchange Rate Mechanism
ESF	European Social Fund
EU	European Union
f.o.b.	free on board
GG	General Government
IMF	International Monetary Fund
INE	Instituto Nacional de Estatística
M(i,j)	Moving average growth rate (i months) with lag j Example for a monthly series: -M(1,1): month-on-month -M(1,12): year-on-year -M(12,12): 12 months moving average
n.i.e.	not included elsewhere
OECD	Organisation for Economic Cooperation and Development
PALOP	Portuguese Speaking African Countries
PETROGAL	Petróleos de Portugal, Petrogal, S.A.
PEDIP	Specific Programme for the Development of Portuguese Industry
SDR	Special Drawing Right
TB	Treasury Bills

Sinais convencionais utilizados nos quadros

" -"	não aplicável
" . "	não disponível
" 0 "	nulo ou irrelevante
" p "	provisório

Conventions used in the tables

" -"	not applicable
" . "	not available
" 0 "	nil or negligible
" p "	provisional

Suplementos ao Boletim Estatístico

1/98 Informação estatística sobre instituições financeiras não monetárias, Dezembro de 1998. /
Statistical information on non-monetary financial institutions, December 1998.

2/98 Investimento directo do exterior em Portugal: estatísticas de fluxos e *stocks* para o ano de 1996 e estimativas de *stocks* para 1997, Dezembro de 1998. /
Foreign direct investment in Portugal: flows and stocks statistics for 1996 and stocks estimates for 1997, December 1998.

1/99 Nova apresentação das estatísticas da balança de pagamentos, Fevereiro/Março de 1999. /
New presentation of the balance of payments statistics, February/March 1999.

2/99 Informação estatística sobre fundos de investimento mobiliário (FIM), Dezembro de 1999. /
Statistical information on mutual funds, December 1999.

1/00 Investimento directo de Portugal no exterior, Dezembro 2000. /
Portuguese direct investment abroad (available only in Portuguese), December 2000.

1/01 "Balanço estatístico" e "Balanço contabilístico" das outras instituições financeiras monetárias, Agosto 2001. /
"Statistical balance sheet" and "Accounting balance sheet" of other monetary financial institutions, August 2001.