BOLETIM ESTATÍSTICO

Novembro 2001

Disponível em www.bportugal.pt - Publicações e Estatísticas

Banco de Portugal

Special Data Dissemination Standard

Em Abril de 1996 o Fundo Monetário Internacional (FMI) criou o 'Special Data Dissemination Standard' (SDDS) visando reforçar a transparência, integridade, actualidade e qualidade da informação estatística. No âmbito do SDDS é disponibilizada informação sobre: dados macroeconómicos; política de divulgação ao público; política de revisões; metodologias subjacentes à preparação da informação estatística.

Portugal aderiu ao SDDS em Outubro de 1998, podendo ser consultada a informação relativa a Portugal no 'Dissemination Standard Bulletin Board' (DSBB) do FMI, acessível na Internet - http://dsbb.imf.

Em articulação com o calendário de divulgação estabelecido no SDDS, igualmente disponível no referido endereço da Internet, o Banco de Portugal publica, em primeira mão, na Internet – www.bportugal.pt as relevantes estatísticas sobre Contas da Administração Central - Financiamento, Contas do Sector Bancário e do Banco de Portugal, Taxas de Juro e Reservas Internacionais.

A informação estatística abrangida pelo SDDS, relativa a Portugal, é compilada pelo Ministério das Finanças, pelo Instituto Nacional de Estatística, pela Euronext Lisboa e pelo Banco de Portugal.

In April 1996, the International Monetary Fund (IMF) created the "Special Data Dissemination Standard" (SDDS) with the intention of improving the dissemination of reliable, comprehensive and timely economic, financial and socio-demographic data. The standard provides information on the data categories and the practices concerning the access by the public, the integrity and the quality of the Statistics.

Portugal has been represented on the IMF 'Dissemination Standard Bulletin Board' (DSBB) since October 1998. Metadata on Portuguese economic and financial categories are available at http://dsbb.imf.org.

According to the SDDS advance release calendar, also available on the referred IMF website, the Banco de Portugal publishes firstly on its website – www.bportugal.pt, the relevant data concerning Central Government Accounts - Financing, Accounts of the Banking System and of the Central Bank, Interest Rates and International Reserves.

The statistical data, for Portugal, are compiled by Ministério das Finanças, Instituto Nacional de Estatística, Euronext Lisboa and Banco de Portugal.

ÍNDICE

A. Principais indicadores
B. Estatísticas monetárias e financeiras
B.0 Agregados monetários e principais contrapartidas
B.1 Síntese monetária
B.2 Balanço do Banco de Portugal
B.3 Balanço das outras instituições financeiras monetárias
B.4 Detalhes dos activos das outras instituições financeiras monetárias face a residentes
B.5 Detalhes dos passivos das outras instituições financeiras monetárias face a residentes
B.6 Detalhes dos activos e dos passivos das outras instituições financeiras monetárias face a não residentes
B.7 Taxas de juro e rendibilidade dos bancos
B.8 Informação sobre instituições financeiras não monetárias
B.9 Mercado monetário interbancário
B.10 Mercados de títulos
C. Estatísticas da balança de pagamentos
C.1 Balanças corrente e de capital
C.2 Balança financeira
C.3 Posição de investimento internacional
D. Estatísticas cambiais
D.1 Taxas de câmbio
D.2 Transacções no mercado de câmbios
E. Estatísticas das finanças públicas
F. Estatísticas gerais

A. PRINCIPAIS INDICADORES

A.1 INFLAÇÃO
A.1.1 Índice harmonizado de preços no consumidor e índice de preços no consumidor - Taxas de variação 5
A.1.2 Índice harmonizado de preços no consumidor por agregados -Taxas de variação. 6
A.1.3 Índice de preços no consumidor por classes -Taxas de variação 7
A.1.4 Índice harmonizado de preços no consumidor - Taxas de variação 8

A.2 ESTATÍSTICAS CAMBIAIS
A.2.1.1 Taxas de conversão irrevogáveis para o euro 11
A.2.1.2 Taxas utilizadas para a determinação da taxa de conversão do escudo para euro - Taxas centrais bilaterais do escudo no MTC em Maio de 1998. 12
A.2.2 Taxas de câmbio de referência do euro. 13
A.2.3 Taxas de câmbio de referência do euro vis-à-vis outras moedas da UE e MTC II 14
A.2.4 Taxas de câmbio informativas do escudo. 15

A.3 ESTATÍSTICAS MONETÁRIAS E FINANCEIRAS
A.3.1 Taxas de juro de curto prazo e taxas de rendibilidade de longo prazo 19
A.3.2 Taxas de juro das operações activas dos bancos - Operações de 91 a 180 dias com sociedades não financeiras privadas 20
A.3.3 Taxas de juro das operações passivas dos bancos - Depósitos a prazo de 31 a 90 dias e de 181 dias a 1 ano. . . . 20
A.3.4 Índice de cotações de acções 21
A.3.5 Síntese monetária - Saldos em fim de mês 22
A.3.6 Contrapartida da variação dos passivos até 2 anos face ao sector não monetário excepto administração central - Variações de saldos em fim de mês 22
A.3.7 Agregados monetários da área do euro e contribuição nacional - Taxas de variação anual com base no índice 23
A.3.8 Agregados de crédito interno – Taxas de variação 24

CONTENTS

A. Main indicators
B. Monetary and financial statistics
B.0 Monetary aggregates and main counterparts
B.1 Monetary survey
B.2 Balance sheet of the Banco de Portugal
B.3 Balance sheet of monetary financial institutions
B.4 Details of the assets of other monetary financial institutions vis-à-vis residents
B.5 Details of the liabilities of other monetary financial institutions vis-à-vis residents
B.6 Details of the assets and liabilities of other monetary financial institutions vis-à-vis non-residents
B.7 Banks interest rates and profitability
B.8 Information on non-monetary financial institutions
B.9 Interbank money market
B.10 Securities markets
C. Balance of payments statistics
C.1 Current and capital accounts
C.2 Financial accounts
C.3 International investment position
D. Exchange rate statistics
D.1 Exchange rates
D.2 Exchange market turnover
E. Public finance statistics
F. General statistics

A. MAIN INDICATORS

A.1 INFLATION
A.1.1 Harmonized index of consumer prices and consumer price index - Rates of change 5
A.1.2 Harmonized index of consumer price by aggregates - Rates of change 6
A.1.3 Consumer price index by items - Rates of change 7
A.1.4 Harmonised index of consumer prices - Rates of change . . 8

A.2 EXCHANGE RATE STATISTICS
A.2.1.1 Irrevocable conversion rates for the euro 11
A.2.1.2 Rates used in determining the irrevocable conversion rate of the escudo for the euro - ERM bilateral central rates of the escudo in May 1998 12
A.2.2 Euro reference exchange rates. 13
A.2.3 Euro reference exchange rates vis-à-vis other EU currencies and ERM II 14
A.2.4 Escudo informative exchange rates 15

A.3 MONETARY AND FINANCIAL STATISTICS
A.3.1 Short-term interest rates and long-term yields 19
A.3.2 Bank lending rates - From 91 to 180 days operations with non-official private corporations 20
A.3.3 Bank deposit rates - Time deposits from 31 to 90 days and from 181 days to 1 year 20
A.3.4 Share price index 21
A.3.5 Monetary survey - End-of-month figures. 22
A.3.6 Counterparts to changes in liabilities up to 2 years vis-à-vis non-monetary sector except central government - Changes in the end-of-month figures 22
A.3.7 Monetary aggregates of the euro area and national contribution - Annual change rates on the basis of the index 23
A.3.8 Domestic credit aggregates – Rates of change 24

A.3.9 Crédito interno a sociedades não financeiras por ramo de actividade - Taxas de variação homóloga calculadas com base em saldos em fim de mês 25
A.3.10 Crédito interno a particulares por finalidade - Taxas de crescimento homólogo calculadas com base em saldos em fim de mês 26
A.3.11 Balanço do Banco de Portugal - Saldos em fim de mês 27
A.3.12 Balanço agregado das outras instituições financeiras monetárias - Saldos em fim de mês. 28
A.3.13 Balanço consolidado das outras instituições financeiras monetárias (residentes) - Saldos em fim de mês. 29
A.3.14 Balanço agregado do sistema bancário - Actividade consolidada - Saldos em fim de mês 30

A.4 ESTATÍSTICAS DA BALANÇA DE PAGAMENTOS

A.4.1 Balança de pagamentos - Principais componentes
Valores anuais (em euros, escudos e dólares) 33
Em euros 34
Em escudos 35
Em dólares. 36
A.4.2 Principais componentes da balança de pagamentos - Com os países da área do euro
Em euros 37
Em escudos 38
Em dólares. 39
A.4.3 Principais componentes da balança de pagamentos - Com os países da União Europeia
Em euros 40
Em escudos 41
Em dólares. 42
A.4.4 Balança corrente e de capital - Principais componentes
Em euros 43
Em escudos 44
Em dólares. 45
A.4.5 Balança financeira - Principais componentes
Em euros 46
Em escudos 47
Em dólares. 48
A.4.6 Posição de investimento internacional - Principais componentes
Em euros 49
Em escudos 50
Em dólares. 51
A.4.7 Balanças corrente e de capital e balança financeira - Valores líquidos do trimestre terminado em cada mês 52
A.4.8 Balanças corrente e de capital - Principais componentes - Valores líquidos do trimestre em cada mês. 52
A.4.9 Balança financeira - Principais componentes - Valores líquidos do trimestre em cada mês 52

A.5 ESTATÍSTICAS DAS FINANÇAS PÚBLICAS

A.5.1 Financiamento das administrações públicas - Valores acumulados 55

B. ESTATÍSTICAS MONETÁRIAS E FINANCEIRAS

B.0 AGREGADOS MONETÁRIOS E PRINCIPAIS CONTRAPARTIDAS

B.0.1 Agregados monetários da área do euro. 61
B.0.2 Contribuição nacional para os agregados monetários da área do euro. 61
B.0.3 Principais contrapartidas do M3 da área do euro 62
B.0.4 Contribuição nacional para as principais contrapartidas do M3 da área do euro 62

B.1 SÍNTESE MONETÁRIA

B.1.1 Balanço consolidado das instituições financeiras monetárias . 65
B.1.2 Agregados de crédito interno. 65
B.1.3 Passivos até 2 anos face ao sector residente não monetário (excepto administração central) 66

B.2 BALANÇO DO BANCO DE PORTUGAL

B.2.1 Balanço do Banco de Portugal 69

A.3.9 Domestic credit to non-financial corporations by branch of activity - Year-on-year rate of change computed from end-of-month figures. 25
A.3.10 Domestic credit to private individuals by purpose - Year-on-year growth rates computed from end-of-month figures 26
A.3.11 Balance sheet of the Banco de Portugal - End-of-month figures 27
A.3.12 Other monetary financial institutions aggregated balance sheet - End-of-period figures 28
A.3.13 Other (resident) monetary financial institutions consolidated balance sheet - End-of-period figures. 29
A.3.14 Aggregated balance sheet of the banking system - Consolidated activity - End-of-period figures 30

A.4 BALANCE OF PAYMENTS STATISTICS

Balance of payments - Main items
Annual figures (in euros, escudos and dollars). 33
In euros 34
In escudos 35
In dollars. 36
A.4.2 Balance of payments main items - Vis-à-vis euro area countries
In euros 37
In escudos. 38
In dollars 39
A.4.3 Balance of payments main items - Vis-à-vis European Union countries
In euros 40
In escudos. 41
In dollars 42
A.4.4 Current and capital account - Main items
In euros 43
In escudos. 44
In dollars 45
A.4.5 Financial account - Main items
In euros 46
In escudos. 47
In dollars 48
A.4.6 International investment position
In euros 49
In escudos 50
In dollars. 51
A.4.7 Curent and capital accounts and financial account - Net values of the quarter ended in each month 52
A.4.8 Current and capital accounts - Main items - Net values of the quarter ended in each month 52
A.4.9 Financial account - Main items - Net values of the quarter ended in each month 52

A.5 PUBLIC FINANCE STATISTICS

A.5.1 General government financing - Cumulative figures. 55

B. MONETARY AND FINANCIAL STATISTICS

B.0 MONETARY AGGREGATES AND MAIN COUNTERPARTS

B.0.1 Euro area monetary aggregates 61
B.0.2 National contribution for the euro area monetary aggregates 61
B.0.3 Main counterparts of euro area M3. 62
B.0.4 National contribution for the main counterparts of euro area M3 62

B.1 MONETARY SURVEY

B.1.1 Monetary financial instituitons' consolidated balance sheet . 65
B.1.2 Domestic credit aggregates 65
B.1.3 Liabilities up to 2 years vis-à-vis non-monetary resident sector (except central government) 66

B.2 BALANCE SHEET OF THE BANCO DE PORTUGAL

B.2.1 Balance sheet of the Banco de Portugal. 69

B.2.2.1 Activos do Banco de Portugal face a residentes 69
B.2.2.2 Passivos do Banco de Portugal face a residentes. 70
B.2.3.1 Activos do Banco de Portugal face a não residentes - Por instrumento financeiro e prazo. 70
B.2.3.2 Passivos do Banco de Portugal face a não residentes - Por instrumento financeiro e prazo. 71
B.2.4 Activos e passivos do Banco de Portugal face a não residentes - Por países da área do euro e fora da área do euro 71

B.3 BALANÇO DAS OUTRAS INSTITUIÇÕES FINANCEIRAS MONETÁRIAS

B.3.1 Activos e passivos das outras instituições financeiras monetárias face a instituições financeiras monetárias. 75
B.3.2.1 Activos e passivos das outras instituições financeiras monetárias face a outros intermediários financeiros e auxiliares financeiros 75
B.3.2.2 Activos e passivos das outras instituições financeiras monetárias face a sociedades de seguros e fundos de pensões 76
B.3.3.1 Activos e passivos das outras instituições financeiras monetárias face à administração central 76
B.3.3.2 Activos das outras instituições financeiras monetárias face às administrações públicas excepto admininstração central 77
B.3.3.3 Passivos das outras instituições financeiras monetárias face às administrações públicas excepto administração central . . 77
B.3.4 Activos e passivos das outras instituições financeiras monetárias face a sociedades não financeiras 78
B.3.5 Activos e passivos das outras instituições financeiras monetárias face a particulares. 78
B.3.6 Activos e passivos das outras instituições financeiras monetárias face a emigrantes 79
B.3.7.1 Activos das outras instituições financeiras monetárias face a não residentes 79
B.3.7.2 Passivos das outras instituições financeiras monetárias face a não residentes 80
B.3.8 Activos e passivos das outras instituições financeiras monetárias - Sector não especificado 80

B.4 DETALHES DOS ACTIVOS DAS OUTRAS INSTITUIÇÕES FINANCEIRAS MONETÁRIAS FACE A RESIDENTES

B.4.1.1 Empréstimos de outras instituições financeiras monetárias a instituições financeiras não monetárias - Por prazo 83
B.4.1.2 Empréstimos de outras instituições financeiras monetárias às administrações públicas excepto administração central - Por prazo 83
B.4.1.3 Empréstimos de outras instituições financeiras monetárias a sociedades não financeiras - Por prazo 84
B.4.1.4 Empréstimos de outras instituições financeiras monetárias a particulares - Por finalidade e prazo 84
B.4.2.1 Empréstimos de outras instituições financeiras monetárias a sociedades não financeiras - Por ramo de actividade 85
B.4.2.2 Empréstimos de outras instituições financeiras monetárias a sociedades não financeiras da indústria transformadora - Por ramo de actividade. 86
B.4.2.3 Papel comercial em carteira de outras instituições financeiras monetárias, emitido por sociedades não financeiras - Por ramo de actividade 87
B.4.3 Activos em moeda estrangeira de outras instituições financeiras monetárias face ao sector não monetário - Por sector institucional 87
B.4.4 Empréstimos de outras instituições financeiras monetárias a sociedades não financeiras e particulares - Por distrito / região autónoma 88

B.5 DETALHES DOS PASSIVOS DE OUTRAS INSTITUIÇÕES FINANCEIRAS MONETÁRIAS FACE A RESIDENTES

B.5.1.1 Depósitos e equiparados de outros intermediários financeiros e auxiliares financeiros em outras instituições financeiras monetárias 91
B.5.1.2 Depósitos e equiparados de sociedades de seguros e fundos de pensões em outras instituições financeiras monetárias . . . 91
B.5.1.3 Depósitos e equiparados da administração central em outras instituições financeiras monetárias 92

B.2.2.1 Assets of the Banco de Portugal vis-à-vis residents. 69
B.2.2.2 Liabilities of the Banco de Portugal vis-à-vis residents. 70
B.2.3.1 Assets of the Banco de Portugal vis-à-vis non-residents - By financial instrument and maturity. 70
B.2.3.2 Liabilities of the Banco de Portugal vis-à-vis non-residents - By financial instrument and maturity. 71
B.2.4 Assets and liabilities of the Banco de Portugal vis-à-vis non-residents - By euro area and non-euro area countries . 71

B.3 BALANCE SHEET OF OTHER MONETARY FINANCIAL INSTITUTIONS

B.3.1 Assets and liabilities of other monetary financial institutions vis-à-vis monetary financial institutions. 75
B.3.2.1 Assets and liabilities of other monetary financial institutions vis-à-vis other financial intermediaries and financial auxiliaries 75
B.3.2.2 Assets and liabilities of other monetary financial institutions vis-à-vis insurance corporations and pension funds. 76
B.3.3.1 Assets and liabilities of other monetary financial institutions vis-à-vis central government. 76
B.3.3.2 Assets of other monetary financial institutions vis-à-vis general government except central government 77
B.3.3.3 Liabilities of other monetary financial institutions vis-à-vis general government except central government. 77
B.3.4 Assets and liabilities of other monetary financial institutions vis-à-vis non-financial corporations. 78
B.3.5 Assets and liabilities of other monetary financial institutions vis-à-vis private individuals 78
B.3.6 Assets and liabilities of other monetary financial institutions vis-à-vis emigrants 79
B.3.7.1 Assets of other monetary financial institutions vis-à -vis non-residents 79
B.3.7.2 Liabilities of other monetary financial institutions vis-à-vis non-residents 80
B.3.8 Assets and liabilities of other monetary financial institutions - Non-specified sector. 80

B.4 DETAILS OF THE ASSETS OF OTHER MONETARY FINANCIAL INSTITUTIONS VIS-À-VIS RESIDENTS

B.4.1.1 Loans of other monetary financial institutions to non-monetary financial institutions - By maturity 83
B.4.1.2 Loans of other monetary financial institutions to general government except central government - By maturity 83
B.4.1.3 Loans of other monetary financial institutions to non-financial corporations - By maturity. 84
B.4.1.4 Loans of other monetary financial institutions to private individuals - By purpose and maturity 84
B.4.2.1 Loans of other monetary financial institutions to non-financial corporations - By branch of activity 85
B.4.2.2 Loans of other monetary financial institutions to non-financial corporations of the manufacturing industry - By branch of activity 86
B.4.2.3 Commercial paper issued by non-financial corporations held in the portfolio of other monetary financial institutions - By branch of activity 87
B.4.3 Assets denominated in foreign currency of other monetary financial institutions vis-à-vis non-monetary sector - By institutional sector and currency 87
B.4.4 Loans of other monetary financial insitutions to non-financial corporations and to private individuals - By administrative region. 88

B.5 DETAILS OF THE LIABILITIES OF OTHER MONETARY FINANCIAL INSTITUTIONS (MFI) VIS-À-VIS RESIDENTS

B.5.1.1 Deposits and deposit-like instruments of other financial intermediaries and financial auxiliaries with other monetary financial institutions. 91
B.5.1.2 Deposits and deposit-like instruments of insurance corporations and pension funds with other monetary financial institutions. 91
B.5.1.3 Deposits and deposit-like instruments of central government with other monetary financial institutions 92

B.5.1.4 Depósitos e equiparados das administrações públicas excepto administração central em outras instituições financeiras monetárias 92
B.5.1.5 Depósitos e equiparados de sociedades não financeiras em outras instituições financeiras monetárias 93
B.5.1.6 Depósitos e equiparados de particulares em outras instituições financeiras monetárias 93
B.5.1.7 Depósitos e equiparados de emigrantes em outras instituições financeiras monetárias 94
B.5.2 Depósitos e equiparados em moeda estrangeira do sector não monetário em outras instituições financeiras monetárias - Por sector institucional e moeda 94
B.5.3.1 Depósitos transferíveis em escudos e euros de IFNM, sociedades não financeiras e particulares em outras instituições financeiras monetárias - Por distrito / região autónoma 95
B.5.3.2 Depósitos e equiparados excepto depósitos transferíveis em escudos e euros de instituições financeiras não monetárias, sociedades não financeiras e particulares em outras instituições financeiras monetárias - Por distrito / região autónoma 95
B.5.3.3 Depósitos e equiparados de emigrantes em outras instituições financeiras monetárias - Por distrito / região autónoma 96

B.6 DETALHES DOS ACTIVOS E PASSIVOS DE OUTRAS INSTITUIÇÕES FINANCEIRAS MONETÁRIAS FACE A NÃO RESIDENTES

B.6.1.1 Activos das outras instituições financeiras monetárias face a instituições monetárias residentes - Por instrumento financeiro e prazo 99
B.6.1.2 Passivos das outras instituições financeiras monetárias face a instituições financeiras monetárias não residentes - Por instrumento financeiro e prazo 99
B.6.1.3 Activos das outras instituições financeiras monetárias face ao sector não monetário não residente - Por instrumento financeiro e prazo 100
B.6.1.4 Passivos das outras instituições financeiras monetárias face ao sector não monetário não residente - Por instrumento. . . . financeiro 100
B.6.2 Activos e passivos das outras instituições financeiras monetárias face a não residentes - Por moeda 101
B.6.3.1 Activos das outras instituições financeiras monetárias face a instituições financeiras monetárias não residentes - Por país. 101
B.6.3.2 Passivos das outras instituições financeiras monetárias face a instituições financeiras monetárias não residentes - Por país 102
B.6.3.3 Activos das outras instituições financeiras monetárias face ao sector não monetário não residente - Por país 102
B.6.3.4 Passivos das outras instituições financeiras monetárias face ao sector não monetário não residente - Por país. 103

B.7 TAXAS DE JURO E RENDIBILIDADE DOS BANCOS

B.7.1 Taxas de juro das operações activas dos bancos 107
B.7.2 Taxas de juro das operações passivas e de bilhetes do Tesouro cedidos sem recurso pelos bancos ao sector residente não monetário (excepto administrações públicas). . 107
B.7.3.1 Custos por natureza dos bancos 108
B.7.3.2 Proveitos por natureza dos bancos 109

B.8 INFORMAÇÃO SOBRE INSTITUIÇÕES FINANCEIRAS NÃO MONETÁRIAS

B.8.1.1 Balanço dos fundos de investimento - Valores líquidos por tipo de fundo 113
B.8.1.2.1 Composição da carteira de aplicações dos fundos de investimento mobiliário - Montantes aplicados por sector institucional 113
B.8.1.2.2 Composição da carteira de aplicações dos fundos de investimento mobiliário - Montantes aplicados por instrumento financeiro e sector 114
B.8.1.2.3 Composição da carteira de aplicações dos fundos de investimento mobiliário - Montantes aplicados por instrumento financeiro, prazo original e moeda 114

B.5.1.4 Deposits and deposit-like instruments of general government except central government with other monetary financial institutions. 92
B.5.1.5 Deposits and deposit-like instruments of non-financial corporations with other monetary financial institutions 93
B.5.1.6 Deposits and deposit-like instruments of private individuals with other monetary financial institutions 93
B.5.1.7 Deposits and deposit-like instruments of emigrants with other monetary financial institutions 94
B.5.2 Foreign currency deposits and deposit-like instruments of non-monetary sector with other monetary and financial institutions - By institutional sector and currency 94
B.5.3.1 Transferable deposits in escudos and euros of non-monetary financial institutions, non-financial corporations and private individuals with other monetary financial institutions - By administrative region 95
B.5.3.2 Deposits and deposit-like instruments, except transferable deposits in escudos and euros of non-monetary financial institutions, non-financial corporations and private individuals with other monetary and financial institutions - By administrative region 95
B.5.3.3 Deposits and deposit-like instruments of emigrants with other monetary and financial institutions - By administrative region 96

B.6 DETAILS OF THE ASSETS AND LIABILITIES OF OTHER MONETARY FINANCIAL INSTITUTIONS VIS-À-VIS NON-RESIDENTS

B.6.1.1 Assets of other monetary financial institutions vis-à-vis non-resident monetary financial institutions - By financial instrument and maturity 99
B.6.1.2 Liabilities of other monetary financial institutions vis-à-vis non-resident monetary financial institutions - By financial instrument and maturity 99
B.6.1.3 Assets of other monetary financial institutions vis-à-vis non-resident non-monetary sector - By financial instruments and maturity 100
B.6.1.4 Liabilities of other monetary financial institutions vis-à-vis non-resident non-monetary sector - By financial instrument and maturity 100
B6.2 Assets and liabilities of other monetary financial institutions vis-à-vis non-residents - By currency 101
B.6.3.1 Assets of other monetary financial institutions vis-à-vis non-resident monetary financial institutions - By country . . . 101
B.6.3.2 Liabilities of other monetary financial institutions vis-à-vis non-resident monetary financial institutions - By country . . . 102
B.6.3.3 Assets of other monetary and financial institutions vis-à-vis non-resident non-monetary sector - By country 102
B.6.3.4 Liabilities of other monetary and financial institutions vis-à-vis non-resident non-monetary sector - By country . . . 103

B.7 BANK'S INTEREST RATES AND PROFITABILITY

B.7.1 Bank's lending rates 107
B.7.2 Bank's deposit rates and rates on Treasury bills sold outright by banks to the resident non-monetary sector (except general government) 107
B.7.3.1 Banks' operating costs 108
B.7.3.2 Banks' operating income. 109

B.8 INFORMATION ON NON-MONETARY FINANCIAL INSTITUTIONS

B.8.1.1 Balance sheet of mutual funds - Net values broken down by type of fund 113
B.8.1.2.1 Composition of the investment portfolio of mutual funds - Amounts invested broken down by institutional sector 113
B.8.1.2.2 Composition of the investment portfolio of mutual funds - Amounts invested broken down by financial instrument and sector 114
B.8.1.2.3 Composition of the investment portfolio of mutual funds - Amounts invested broken down by financial instrument, original maturity and currency 114

B.8.1.2.4	Composição da carteira de aplicações dos fundos de investimento mobiliário - Montantes aplicados por país emitente	115
B.8.2.1.1	Balanço dos outros intermediários financeiros (excepto fundos de investimento)	115
B.8.2.1.2	Balanço dos auxiliares financeiros	116
B.8.2.2.1	Activos de outros intermediários financeiros (excepto fundos de investimento) e auxiliares financeiros sob a forma de depósitos e outras aplicações similares em instituições financeiras	116
B.8.2.2.2	Títulos em carteira de outros intermediários financeiros (excepto fundos de investimento) e auxiliares financeiros	117
B.8.2.2.3	Créditos concedidos por outros intermediários financeiros (excepto fundos de investimento) e auxiliares financeiros	117
B.8.2.2.4	Activos diversos de outros intermediários financeiros (excepto fundos de investimento) e auxiliares financeiros	118
B.8.2.2.5	Passivos deoutros intermediários financeiros (excepto fundos de investimento) e auxiliares financeiros sob a forma de empréstimos e outros recursos similares	118
B.8.2.2.6	Capital e reservas de outros intermediários financeiros (excepto fundos de investimento) e auxiliares financeiros	119
B.8.2.2.7	Passivos diversos de outros intermediários financeiros (excepto fundos de investimento) e auxiliares financeiros	119
B.8.2.3.1	Desenvolvimento de resultados de outros intermediários financeiros (excepto fundos de investimento) e auxiliares financeiros – Custos	120
B.8.2.3.2	Desenvolvimento de resultados de outros intermediários financeiros (excepto fundos de investimento) e auxiliares financeiros– Proveitos	121
B.8.2.3.3	Desenvolvimento de resultados de outros intermediários financeiros (excepto fundos de investimento) e auxiliares financeiros – Resultado de exploração	122
B.8.3.1	Sociedades de capital de risco	122
B.8.3.2	Sociedades de factoring	123
B.8.3.3	Sociedades financeiras de corretagem	123
B.8.3.4	Sociedades financeiras para aquisições a crédito	124
B.8.3.5	Sociedades gestoras de participações sociais do sector financeiro	124
B.8.3.6	Sociedades de locação financeira	125
B.8.3.7	Intermediários financeiros - Outros	125
B.8.3.8	Agências de câmbios	126
B.8.3.9	Sociedades corretoras	126
B.8.3.10	Sociedades gestoras de fundos de investimento	127
B.8.3.11	Sociedades gestoras de patrimónios	127
B.8.3.12	Auxiliares financeiros - Outros	128

B.9 MERCADO MONETÁRIO INTERBANCÁRIO

B.9.1.1	Mercado monetário interbancário - Operações sem garantia com data valor do próprio dia	131
B.9.1.2	Mercado monetário interbancário - Operações sem garantia com data valor diferida de 1 dia	131
B.9.1.3	Mercado monetário interbancário - Operações sem garantia com data valor diferida de 2 dia	132

B.10 MERCADOS DE TÍTULOS

B.10.1.1	Títulos de curto prazo - Bilhetes do Tesouro - Emissões a 91 dias	135
B.10.1.2	Títulos de curto prazo - Bilhetes do Tesouro - Emissões a 182 dias	135
B.10.1.3	Títulos de curto prazo - Bilhetes do Tesouro - Emissões a 364 dias	136
B.10.1.4	Títulos de curto prazo - Papel comercial - Taxas de juro e montantes emitidos em escudos e euros - Por prazos seleccionados	136
B.10.1.5	Títulos de curto prazo - Papel comercial - Por sector emitente	137
B.10.1.6	Títulos de curto prazo - Papel comercial - Por ramo de acitivdade da sociedade não financeira emitente	137
B.10.1.7	Títulos de curto prazo - Papel comercial - Por ramo de actividade da indústria transformadora	138
B.10.1.8	Títulos de curto prazo - Papel comercial - Por sector detentor	138
B.10.2.1	Títulos de médio e longo prazos - Montantes emitidos por sector institucional, líquidos de amortizações	139
B.10.2.2	Títulos de médio e longo prazos - Montantes emitidos	139
B.10.2.3	Títulos de médio e longo prazos - Montantes emitidos por instituições financeiras monetárias	140

B.8.1.2.4	Composition of the investment portfolio of mutual funds - Amounts invested broken down by issuing country	115
B.8.2.1.1	Balance sheet of other financial intermediaries (excluding mutual funds	115
B.8.2.1.2	Balance sheet of financial auxiliaries	116
B.8.2.2.1	Deposits and other similar investments of other financial intermediaries (excluding mutual funds) and financial auxiliaries in financial institutions	116
B.8.2.2.2	Securities of other financial intermediaries (excluding mutual funds) and financial auxiliaries	117
B.8.2.2.3	Loans and advances of other financial intermediaries (excluding mutual funds) and financial auxiliaries	117
B.8.2.2.4	Other assets of other financial intermediaries (excluding mutual funds) and financial auxiliaries	118
B.8.2.2.5	Loans and other similar resources of other financial intermediaries (excluding mutual funds) and financial auxiliaries	118
B.8.2.2.6	Capital and reserves ofother financial intermediaries (excluding mutual funds) and financial auxiliaries	119
B.8.2.2.7	Other liabilities ofother financial intermediaries (excluding mutual funds) and financial auxiliaries	119
B.8.2.3.1	Profit and loss account of other financial intermediaries (excluding mutual funds) and financial auxiliaries – Costs and losses	120
B.8.2.3.2	Profit and loss account of other financial intermediaries (excluding mutual funds) and financial auxiliaries – Income and gains	121
B.8.2.3.3	Profit and loss account of other financial intermediaries (excluding mutual funds) and financial auxiliaries – Operating profit / loss	122
B.8.3.1	Risk capital companies	122
B.8.3.2	Factoring companies	123
B.8.3.3	Dealers	123
B.8.3.4	Credit-purchase financing companies	124
B.8.3.5	Financial holding companies	124
B.8.3.6	Financial leasing companies	125
B.8.3.7	Financial intermediaries - Other	125
B.8.3.8	Exchange offices	126
B.8.3.9	Brokers	126
B.8.3.10	Investment fund managing companies	127
B.8.3.11	Wealth managing companies	127
B.8.3.12	Financial auxiliaries - Other	128

B.9 INTERBANK MONEY MARKET

B.9.1.1	Interbank money market - Non-collaterised operations with value date of the same day	131
B.9.1.2	Interbank money market - Non-collaterised operations with value date deferred one day	131
B.9.1.3	Interbank money market - Non-collaterised operations with value date deferred two day	132

B.10 SECURITIES MARKET

B.10.1.1	Short-term securities - Treasury bills - 91 days issues	135
B.10.1.2	Short-term securities - Treasury bills - 182 days issues	135
B.10.1.3	Short-term securities - Treasury bills - 364 days issues	136
B.10.1.4	Short-term securities - Commercial paper - Interest rates and issued amounts in escudos and euros - By selected maturities	136
B.10.1.5	Short-term securities - Commercial paper - By issuing sector	137
B.10.1.6	Short-term securities - Commercial paper - By branch of activity of issuing non-financial corporation	137
B.10.1.7	Short-term securities - Commercial paper - By branch of activity of manufacturing industry	138
B.10.1.8	Short-term securities - Commercial paper - By holding sector	138
B.10.2.1	Medium-and long-term securities - Issued amounts by institutional sector, net of repayments	139
B.10.2.2	Medium-and long-term securities - Amounts issued	139
B.10.2.3	Medium-and long-term securities - Amounts issued by monetary financial institutions	140

B.10.2.4	Títulos de médio e longo prazos - Montantes emitidos por outros intermediários financeiros e auxiliares financeiros	140
B.10.2.5	Títulos de médio e longo prazos - Montantes emitidos por sociedades não financeiras	140
B.10.2.6	Títulos de médio e longo prazos - Montantes emitidos por não residentes	141
B.10.2.7	Obrigações do Tesouro de médio e longo prazos - Emissões a 3 anos (taxa fixa)	141
B.10.2.8	Obrigações do Tesuro de médio e longo prazos - Emissões a 5 anos (taxa fixa)	142
B.10.2.9	Obrigações do Tesouro de médio e longo prazos - Emissões a 10 anos (taxa fixa)	142
B.10.2.10	Obrigações do Tesouro de médio e longo prazos - Emissões a outros prazos (taxa fixa)	143
B.10.2.11	Obrigações do Tesouro de médio e longo prazos - Emissões a taxa variável	144
B.10.2.12	Indexantes	144
B.10.3.1	Taxas de rendibilidade de obrigações do Tesouro – Mercado secundário	146
B.10.3.2	Índices de cotações de acções - Mercado secundário	147

B.10.2.4	Medium-and long-term securities - Amounts issued by other financial intermediaries and financial auxiliaries	140
B.10.2.5	Medium-and long-term securities - Amounts issued by non-financial corporations	140
B.10.2.6	Medium-and long-term securities - Amounts issued by non-residents	141
B.10.2.7	Medium-and long-term Treasury bonds - 3 years issues (fixed rate)	141
B.10.2.8	Medium-and long-term Treasury bonds - 5 years issues(fixed rate)	142
B.10.2.9	Medium-and long-term Treasury bonds - 10 years issues (fixed rate)	142
B.10.2.10	Medium-and long-term Treasury bonds - Other issues (fixed rate)	143
B.10.2.11	Medium-and long-term Treasury bonds - Floating rate issues	144
B.10.2.12	Reference rates	144
B.10.3.1	Yield on Treasury bonds - Secondary market	146
B.10.3.2	Share price indices – Secondary market	147

C. ESTATÍSTICAS DA BALANÇA DE PAGAMENTOS

C.1 BALANÇAS CORRENTE E DE CAPITAL

C.1.1	Balanças corrente e de capital - Principais componentes	
	Em euros	153
	Em escudos	153
	Em dólares	154
C.1.2.1	Serviços - Transportes	154
C.1.2.2	Serviços - Transportes marítimos	155
C.1.2.3	Serviços - Transportes aéreos	155
C.1.2.4	Serviços - Transportes rodoviários	156
C.1.2.5	Serviços - Outros transportes	156
C.1.2.6	Serviços - Viagens e turismo e serviços de comunicação	157
C.1.2.7	Serviços - Construção	157
C.1.2.8	Serviços - Seguros	158
C.1.2.9	Serviços - Financeiros	158
C.1.2.10	Serviços - Informação e informática	159
C.1.2.11	Serviços - Direitos de utilização	159
C.1.2.12	Serviços - Outros serviços fornecidos por empresas	160
C.1.2.13	Serviços - De natureza pessoal, cultural e recreativa	161
C.1.2.14	Serviços - Operações governamentais (n.i.n.r.)	161
C.1.3.1	Rendimentos	162
C.1.3.2	Rendimentos de investimento directo	162
C.1.3.3	Rendimentos de investimento de carteira	163
C.1.4.1	Transferências correntes	163
C.1.4.2	Transferências correntes - Remessas de emigrantes	164
C.1.5	Balança de capital	164
C.1.6	Transferências com a União Europeia	165
C.1.7	Balança de pagamentos tecnológica	165

C.1.1	Current and capital accounts - Main items	
	In euros	153
	In escudos	153
	In dollars	154
C.1.2.1	Services - Transport	154
C.1.2.2	Services - Sea transport	155
C.1.2.3	Services - Air transport	155
C.1.2.4	Services - Road transport	156
C.1.2.5	Services - Other transports	156
C.1.2.6	Services - Travel and communications services	157
C.1.2.7	Services - Construction services	157
C.1.2.8	Services - Insurance	158
C.1.2.9	Services - Financial services	158
C.1.2.10	Services - Computer and information services	159
C.1.2.11	Services - Royalties and license fees	159
C.1.2.12	Services - Other business services	160
C.1.2.13	Services - Personal, cultural and recreational services	161
C.1.2.14	Services - Government services (n.i.e.)	161
C.1.3.1	Income	162
C.1.3.2	Direct investment income	162
C.1.3.3	Portfolio investment income	163
C.1.4.1	Current transfers	163
C.1.4.2	Emigrants' remittances	164
C.1.5	Capital account	164
C.1.6	Transfers with the European Union	165
C.1.7	Technological balance of payments	165

C.2 BALANÇA FINANCEIRA

C.2.1	Balança financeira - Principais componentes	
	Em euros	169
	Em escudos	169
	Em dólares	170
C.2.2.1	Investimento directo de Portugal no exterior - Por tipo de operação	170
C.2.2.2	Investimento directo de Portugal no exterior - Por sector de actividade da empresa residente	171
C.2.2.3	Investimento directo de Portugal no exterior - Por zona económica de destino	172
C.2.2.4	Investimento directo de Portugal no exterior - Em países da área do euro	173
C.2.2.5	Investimento directo de Portugal no exterior - Em países fora da área do euro	173
C.2.3.1	Investimento directo do exterior em Portugal - Por tipo de operação	174
C.2.3.2	Investimento directo do exterior em Portugal - Por sector de actividade da empresa residente	175
C.2.3.3	Investimento directo do exterior em Portugal - Por zona económica de origem	176
C.2.3.4	Investimento directo do exterior em Portugal - Com origem em países da área do euro	176

C.2.1	Financial account - Main items	
	In euros	169
	In escudos	169
	In dollars	173
C.2.2.1	Portuguese direct investment abroad - By type of operation	170
C.2.2.2	Portuguese direct investment abroad - By economic activity of the resident company	171
C.2.2.3	Portuguese direct investment abroad - By economic region of destination	172
C.2.2.4	Portuguese direct investment abroad - In euro area countries	173
C.2.2.5	Portuguese direct investment abroad - In non-euro area countries	173
C.2.3.1	Foreign direct investment in Portugal - By type of operation	174
C.2.3.2	Foreign direct investment in Portugal - By economic activity of the resident company	175
C.2.3.3	Foreign direct investment in Portugal - By economic region of origin	176
C.2.3.4	Foreign direct investment in Portugal - From euro area countries	176

C.2.3.5 Investimento directo do exterior em Portugal - Com origem em países fora da área do euro . . . 177
C.2.4.1 Investimento de carteira - Activos - Por tipo de instrumento . . 177
C.2.4.2 Investimento de carteira - Activos - Por sector institucional do investidor residente . . . 178
C.2.4.3 Investimento de carteira - Activos - Por zona económica da entidade emitente não residente . . . 179
C.2.4.4 Investimento de carteira - Activos - Em países da área do euro . . . 180
C.2.4.5 Investimento de carteira - Activos - Em países fora da área do euro . . . 180
C.2.5.1 Investimento de carteira - Passivos - Por tipo de instrumento. 181
C.2.5.2 Investimento de carteira - Passivos - Por sector institucional do emitente residente. . . . 182
C.2.5.3 Investimento de carteira - Passivos - Investimento em títulos emitidos pelas administrações públicas . . . 183
C.2.5.4 Investimento de carteira - Passivos - Por tipo de investidor não residente . . . 183
C.2.5.5 Investimento de carteira - Passivos - Por zona económica de origem . . . 184
C.2.5.6 Investimento de carteira - Passivos - Com origem em países da área do euro . . . 185
C.2.5.7 Investimento de carteira - Passivos - Com origem em países fora da área do euro. . . . 185
C.2.6 Derivados financeiros - Por sector institucional do investidor residente . . . 186
C.2.7.1 Outro investimento - Por sector institucional do investidor residente . . . 186
C.2.7.2 Outro investimento - Autoridades monetárias, por tipo de instrumento . . . 187
C.2.7.3 Outro investimento - Administrações públicas, por tipo de instrumento . . . 187
C.2.7.4 Outro investimento - Instituições financeiras monetárias, por tipo de instrumento. . . . 188
C.2.7.5 Outro investimento - Outros sectores residentes, por tipo de instrumento . . . 188
C.2.8 Activos de reserva
Em euros . . . 189
Em escudos . . . 189
Em dólares. . . . 190

C.2.3.5 Foreign direct investment in Porttugal - From non-euro area countries . . . 177
C.2.4.1 Portfolio investment - Assets - By type of instrument 177
C.2.4.2 Portfolio investment - Assets - By institutional sector of the resident investor . . . 178
C.2.4.3 Portfolio investment - Assets - By economic region of the non-resident issuing entity . . . 179
C.2.4.4 Portfolio investment - Assets - In euro area countries 180
C.2.4.5 Portfolio investment - Assets - In non-euro area countries . . 180
C.2.5.1 Portfolio investment - Liabilities - By type of instrument 181
C.2.5.2 Portfolio investment - Liabilities - By institutional sector of the resident issure. . . . 182
C.2.5.3 Portfolio investment - Liabilities - Investment securities issued by general government . . . 183
C.2.5.4 Portfolio investment - Liabilities - By type of non-resident investor . . . 183
C.2.5.5 Portfolio investment - Liabilities - By economic region of origin . . . 184
C.2.5.6 Portfolio investment - Liabilities - From euro area countries. 185
C.2.5.7 Portfolio investment - Liabilities - From non-euro area countries . . . 185
C.2.6 Financial derivatives - By institutional sector of the resident investor . . . 186
C.2.7.1 Other investment - By institutional sector of the resident investor . . . 186
C.2.7.2 Other investment - Monetary authorities, by type of instrument . . . 187
C.2.7.3 Other investment - General government, by type of instrument . . . 187
C.2.7.4 Other investment - Monetary financial institutions, by type of instrument . . . 188
C.2.7.5 Other investment - Other resident sectors, by type of instrument . . . 188
C.2.8 Reserve assets
In euros . . . 189
In escudos. . . . 189
In dollars . . . 190

C.3 POSIÇÕES EM FIM DE PERÍODO

C.3.1 Posição de investimento internacional
Em euros . . . 193
Em escudos . . . 193
Em dólares. . . . 194
C.3.2 Investimento directo - Por tipo de operação 194
C.3.3.1 Investimento de carteira - Por tipo de instrumento e por sector institucional do investidor residente 195
C.3.3.2 Investimento de carteira - Passivos - Por tipo de instrumento e por sector institucional do emitente residente. 195
C.3.3.3 Investimento de carteira - Passivos - Por tipo de investidor não residente . . . 196
C.3.3.4 Investimento de carteira - Passivos - Por zona económica e país de origem . . . 196
C.3.4.1 Outro investimento -Por sector institucional do investidor residente . . . 197
C.3.4..2 Outro investimento - Autoridades monetárias, por tipo de instrumento . . . 197
C.3.4.3 Outro investimento - Administrações públicas, por tipo de instrumento . . . 198
C.3.4.4 Outro investimento - Instituições financeiras monetárias, por tipo de instrumento. . . . 198
C.3.4.5 Outro investimento - Outros sectores residentes, por tipo de instrumento . . . 199
C.3.5 Activos de reserva
Em euros . . . 199
Em escudos . . . 200
Em dólares. . . . 200

C.3 END-OF-PERIOD POSITIONS

C.3.1 International investment position
In euros . . . 193
In escudos. . . . 193
In dollars . . . 194
C.3.2 Direct investment - By type of operation 194
C.3.3.1 Portfolio investment - Assets - By type of instrument and institutional sector of the resident sector. 195
C.3.3.2 Portfolio investment - Liabilities - By type of instrument and institutional sector of the resident issuer. 195
C.3.3.3 Portfolio investment - Liabilities - By type of non-resident investor . . . 196
C.3.3.4 Portfolio investment - Liabilities - By economic area and country of origin . . . 196
C.3.4.1 Other investment - By institutional sector of the resident investor . . . 197
C.3.4.2 Other investment - Monetary aothorities, by type of instrument . . . 197
C.3.4.3 Other investment - General government, by type of instrument . . . 198
C.3.4.4 Other investment - Monetary financial institutions, by typy of instrument . . . 198
C.3.4.5 Other investment - Other resident sectors, by type of instrument . . . 199
C.3.4 Reserve assets
In euros . . . 199
In escudos. . . . 200
In dollars . . . 200

D. ESTATÍSTICAS CAMBIAIS

D.1 TAXAS DE CÂMBIO

D.1.1.1 Taxas de câmbio de referência do euro - Valores médios . . . 205
D.1.1.2 Taxas de câmbio de referência do euro - Fim de período . . . 206

D. EXCHANGE RATE STATISTICS

D.1 EXCHANGE RATES

D.1.1.1 Euro reference exchange rates - Averages 205
D.1.1.2 Euro reference exchange rates - End-of-period 206

D.1.2.1 Índices de taxa de câmbio efectiva - DSE-Ouro - Valores médios . . . 207
D.1.2.2 Índices de taxa de câmbio efectiva - DSE-Ouro - Fim de período . . . 208
D.1.3.1 Taxas de câmbio informativas do escudo - Valores médios . . 209
D.1.3.2 Taxas de câmbio informativas do escudo - Fim de período . 210
D.1.4 Taxas de câmbio do euro em relação a outras moedas - Valores de referência - Fim de período . . . 212
D.1.5 Taxas de câmbio de outras moedas em relação ao escudo - Valores informativos - Fim de período . . . 215

D.2 ACTIVIDADE NOS MERCADOS DE CÂMBIOS E DE PRODUTOS DERIVADOS

D.2.1 Transacções no mercado de câmbios - Global . . . 221
D.2.2 Transacções no mercado de câmbios - Escudo contra outras moedas . . . 221
D.2.3 Transacções no mercado de câmbios - Escudo contra o dólar 222
D.2.4 Transacções no mercado de câmbios - Escudo contra o marco . . . 222
D.2.5 Posições em aberto de derivados cambiais - Global . . . 223
D.2.6 Posições em aberto de derivados cambiais - Escudos contra outras moedas . . . 223
D.2.7 Posições em aberto de derivados cambiais - Escudo contra o dólar . . . 224
D.2.8 Posições em aberto de derivados cambiais - Escudo contra o marco . . . 224
D.2.9 Transacções de derivados de taxa de juro de uma só moeda - Global. . . . 225
D.2.10 Transacções de derivados de taxa de juro de uma só moeda - Escudo . . . 225
D.2.11 Posições em aberto de derivados de taxa de juro de uma só moeda - Global. . . . 226
D.2.12 Posições em aberto de derivados de taxa de juro de uma só moeda - Escudo . . . 226

E. ESTATÍSTICAS DAS FINANÇAS PÚBLICAS

E.1 Financiamento do Estado . . . 229
E.2 Financiamento dos serviços e fundos autónomos . . . 230
E.3 Financiamento da administração regional e local . . . 230
E.4 Financiamento da segurança social . . . 231
E.5 Receitas do Estado . . . 231
E.6 Despesas do Estado . . . 232
E.7 Receitas e despesas do Estado. . . . 232
E.8 Receitas e despesas da segurança social. . . . 233
E.9 Dívida directa do Estado . . . 233

F. ESTATÍSTICAS GERAIS

F.1.1 Índices de produção industrial – Continente . . . 237
F.1.2 Índices de volume de negócios na indústria . . . 237
F.1.3 Inquérito de conjuntura à indústria transformadora - Total . . . 238
F.1.4 Inquérito de conjuntura à indústria transformadora - Bens de consumo. . . . 238
F.1.5 Inquérito de conjuntura à indústria transformadora - Bens intermédios. . . . 239
F.1.6 Inquérito de conjuntura à indústria transformadora - Fabricação de automóveis. . . . 239
F.1.7 Inquérito de conjuntura à indústria transformadora - Outros bens de equipamento. . . . 240
F.1.8 Capacidade produtiva na indústria transformadora - Grau de utilização total e por tipo de bens. . . . 240
F.1.9 Construção e obras públicas . . . 241
F.1.10 Licenças de construção e obras públicas concluídas . . . 241
F.1.11 Inquérito de conjuntura à construção e obras públicas . . . 242
F.1.12 Energia . . . 243
F.1.13 Inquérito de conjuntura ao comércio . . . 243
F.1.14 Índices de volume de negócios no comércio a retalho . . . 244
F.1.15 Turismo: dormidas na hotelaria - Por país de residência habitual. . . . 244
F.1.16 Viaturas . . . 245
F.1.17 Indicadores de confiança . . . 245
F.2.1 População e emprego . . . 246
F.2.2 Emprego por ramo de actividade . . . 246
F.2.3 Emprego por situação na profissão . . . 247
F.2.4 Emprego por número de horas semanais trabalhadas . . . 247
F.2.5 Desemprego por duração da procura de emprego . . . 248

D.1.2.1 Effective exchange rate indices - SDR - Gold - Average . . . 207
D.1.2.2 Effective exchange rate indices - SDR-Gold - End-of-period 208
D.1.3.1 Escudo informative exchange rates - Averages . . . 209
D.1.3.2 Escudo informative exchange rates - End-of-period. . . . 210
D.1.4 Euro exchange rates against other currencies - Reference figures - End-of-period . . . 212
D.1.5 Other currencies exchange rates against the escudo - Informative figures - End-of-period . . . 215

D.2 FOREIGN EXCHANGE AND DERIVATIVES MARKET ACTIVITY

D.2.1 Exchange market turnover - Global . . . 221
D.2.2 Exchange market turnover - Escudo against other currencies . . . 221
D.2.3 Exchange market turnover - Escudo against US Dollar . . . 222
D.2.4 Exchange market turnover - Escudo against Deutsche Mark 222
D.2.5 Outstanding amounts of foreign exchange rate derivatives - Global . . . 223
D.2.6 Outstanding amounts of foreign exchange rate derivatives - escudo against other currencies . . . 223
D.2.7 Outstanding amounts of foreign exchange rate derivatives - Escudo against US dollar . . . 224
D.2.8 Outstanding amounts of foreign exchange rate derivatives - Escudo against Deutsche mark . . . 224
D.2.9 Turnover of single currency interest rates derivatives - Global . . . 225
D.2.10 Turnover of single currency interest rates derivatives - Escudo . . . 225
D.2.11 Outstanding amounts of single currency interest rate derivatives – Global . . . 226
D.2.12 Outstanding amounts of single currency interest rate derivatives – Escudo. . . . 226

E. PUBLIC FINANCE STATISTICS

E.1 State financing . . . 229
E.2 Autonomous services and funds financing . . . 230
E.3 Regional and local government financing . . . 230
E.4 Social security financing . . . 231
E.5 State revenue . . . 231
E.6 State expenditure . . . 232
E.7 State revenue and expenditure. . . . 232
E.8 Social security revenue expenditure . . . 233
E.9 Direct state debt . . . 233

F. GENERAL STATISTICS

F.1.1 Industrial production indices – Mainland. . . . 237
F.1.2 Industrial turnover indices . . . 237
F.1.3 Manufacturing survey - Total. . . . 238
F.1.4 Manufacturing survey - Consumption . . . 238
F.1.5 Manufacturing survey - Intermediate goods . . . 239
F.1.6 Manufacturing survey – Vehicles manufacturing . . . 239
F.1.7 Manufacturing survey – Other equipment goods . . . 240
F.1.8 Rate of capacity utilization in manufacturing – Breakdown by type of goods . . . 240
F.1.9 Construction and public works . . . 241
F.1.10 Permits issued and building completions . . . 241
F.1.11 Construction and public works survey . . . 242
F.1.12 Energy. . . . 243
F.1.13 Trade survey . . . 243
F.1.14 Retail trade index . . . 244
F.1.15 Tourism: bednights - By country of main residence . . . 244
F.1.16 Vehicles . . . 245
F.1.17 Confidence indicators . . . 245
F.2.1 Population and employment . . . 246
F.2.2 Employment by branch of activity . . . 246
F.2.3 Employment by contractual relationship . . . 247
F.2.4 Employment by weekly labour time . . . 247
F.2.5 Unemployment by job seeking time . . . 248

F.2.6 Situação do mercado de trabalho 248
F.2.7 Segurança Social 249
F.2.8 Salários: Contratação colectiva - Trabalhadores abrangidos e remunerações médias implícitas 249

F.2.6 Labour market 248
F.2.7 Social security. 249
F.2.8 Wages: Collective agreements - Number of workers and implicit average wage growth 249

NOTAS 251

DESAGREGAÇÃO SECTORIAL UTILIZADA NAS ESTATÍSTICAS MONETÁRIAS E FINANCEIRAS 257

NOMENCLATURA DE INSTRUMENTOS FINANCEIROS E OUTRAS RUBRICAS NAS ESTATÍSTICAS MONETÁRIAS E FINANCEIRAS. 259

GLOSSÁRIO E SINAIS CONVENCIONAIS UTILIZADOS 263

SUPLEMENTOS AO BOLETIM ESTATÍSTICO 264

NOTES. 251

SECTORAL BREAKDOWN IN MONETARY AND FINANCIAL STATISTICS 258

FINANCIAL INSTRUMENTS AND OTHER ITEMS IN MONETARY AND FINANCIAL STATISTICS. 260

GLOSSARY AND CONVENTIONS USED 263

SUPPLEMENTS TO THE STATISTICAL BULLETIN 264

A.1.1 ÍNDICE HARMONIZADO DE PREÇOS NO CONSUMIDOR E ÍNDICE DE PREÇOS NO CONSUMIDOR

HARMONIZED INDEX OF CONSUMER PRICES AND CONSUMER PRICE INDEX

Fonte/Source: linha / row (1-4) Instituto Nacional de Estatística e EUROSTAT; (5-8) Instituto Nacional de Estatística

IHPC/HICP

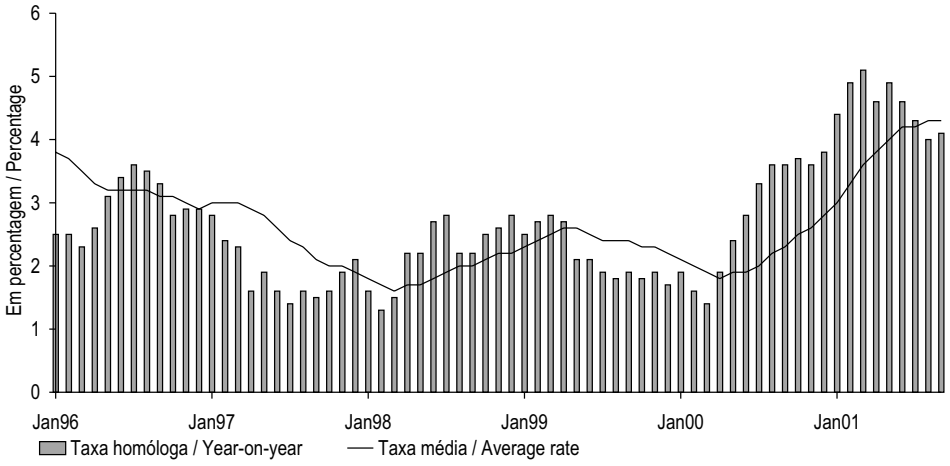

IPC/CPI

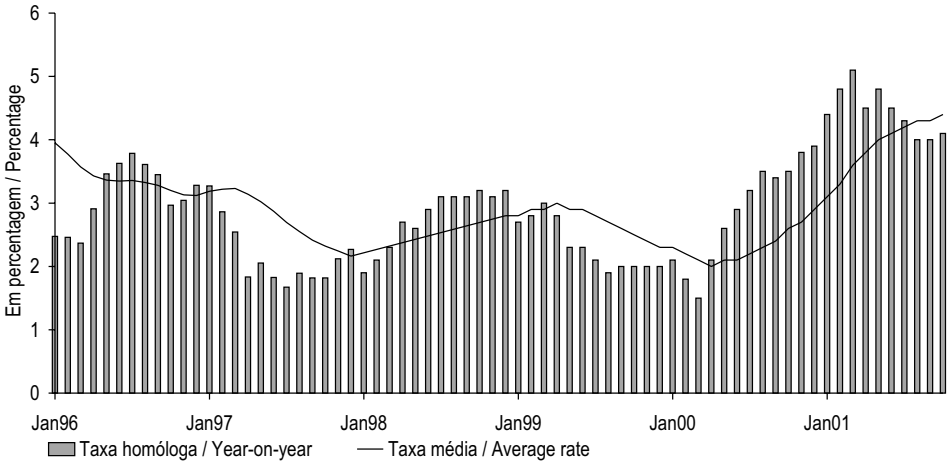

	OUT 00	NOV 00	DEZ 00	JAN 01	FEV 01	MAR 01	ABR 01	MAI 01	JUN 01	JUL 01	AGO 01	SET 01	OUT 01		
	1	2	3	4	5	6	7	8	9	10	11	12	13		
IHPC														HICP	
1 Índice global	110.5	111.2	111.6	112.0	112.2	112.7	113.4	114.4	114.7	114.9	114.7	114.7	115.1	Overall Index	1
2 Mês corrente/mês anterior M(1,1)	0.3	0.6	0.4	0.4	0.2	0.4	0.6	0.9	0.3	0.2	-0.2	0.0	.	Month-on-month M(1,1)	2
3 Mês corrente/mês homólogo M(1,12)	3.7	3.6	3.8	4.4	4.9	5.1	4.6	4.9	4.6	4.3	4.0	4.1	.	Year-on-year M(1,12)	3
4 12 meses/12 meses homólogos M(12,12)	2.5	2.6	2.8	3.0	3.3	3.6	3.8	4.0	4.2	4.2	4.3	4.3	.	12 months moving average M(12,12)	4
IPC nacional (base 1997=100)														Nacional CPI (basis 1997=100)	
5 Índice global	109.2	110.1	110.5	110.9	111.0	111.5	112.1	113.1	113.4	113.5	113.3	113.2	113.7	Overall Index	5
6 Mês corrente/mês anterior M(1,1)	0.4	0.8	0.4	0.4	0.1	0.5	0.5	0.9	0.3	0.1	-0.2	-0.1	0.4	Month-on-month M(1,1)	6
7 Mês corrente/mês homólogo M(1,12)	3.5	3.8	3.9	4.4	4.8	5.1	4.5	4.8	4.5	4.3	4.0	4.0	4.1	Year-on-year M(1,12)	7
8 12 meses/12 meses homólogos M(12,12)	2.6	2.7	2.9	3.1	3.3	3.6	3.8	4.0	4.1	4.2	4.3	4.3	4.4	12 months moving average M(12,12)	8

A.1.2 ÍNDICE HARMONIZADO DE PREÇOS NO CONSUMIDOR POR AGREGADOS
Base 1996=100
Taxa de variação (em percentagem)

HARMONIZED INDEX OF CONSUMER PRICES BY AGGREGATES
1996=100
Rates of change (in percentage)

Fonte/Source: Instituto Nacional de Estatística e EUROSTAT

		Peso no total/ Weight on the total (%):	SET 00 1	OUT 00 2	NOV 00 3	DEZ 00 4	JAN 01 5	FEV 01 6	MAR 01 7	ABR 01 8	MAI 01 9	JUN 01 10	JUL 01 11	AGO 01 12	SET 01 13		
	Bens	65.1														Goods	
1	Índice		107.2	107.7	108.9	109.5	109.6	109.3	109.8	110.5	111.8	112.1	112.1	111.6	111.5	Index	1
2	Mês corrente/mês anterior M(1,1)		-0.3	0.5	1.1	0.5	0.1	-0.2	0.4	0.7	1.1	0.3	0.0	-0.4	-0.1	Month-on-month M(1,1)	2
3	Mês corrente/mês homólogo M(1,12)		2.8	3.2	3.5	3.7	4.4	4.8	5.2	4.3	4.8	4.5	4.2	3.8	4.0	Year-on-year M(1,12)	3
4	12 meses/12 meses homólogos M(12,12)		1.6	1.8	2.0	2.2	2.5	2.8	3.2	3.5	3.7	3.9	4.0	4.1	4.2	12 months moving average M(12,12)	4
	Alimentares	24.8														Food	
5	Índice		110.2	110.2	110.8	111.8	112.9	114.0	115.1	115.2	116.7	117.1	117.5	117.3	116.5	Index	5
6	Mês corrente/mês anterior M(1,1)		-0.8	0.0	0.5	0.9	1.0	1.0	1.0	0.1	1.3	0.4	0.3	-0.2	-0.7	Month-on-month M(1,1)	6
7	Mês corrente/mês homólogo M(1,12)		2.7	3.4	3.9	4.4	5.3	6.1	7.3	6.6	8.1	7.3	6.8	5.6	5.6	Year-on-year M(1,12)	7
8	12 meses/12 meses homólogos M(12,12)		1.3	1.5	1.7	2.0	2.4	2.8	3.4	4.0	4.6	5.1	5.5	5.6	5.9	12 months moving average M(12,12)	8
	Não processados	12.7														Unprocessed	
9	Índice		115.4	115.2	116.2	118.5	119.9	121.9	124.1	123.8	125.7	126.4	126.9	126.3	124.4	Index	9
10	Mês corrente/mês anterior M(1,1)		-1.6	-0.2	0.9	2.0	1.2	1.7	1.7	-0.2	1.5	0.6	0.4	-0.5	-1.5	Month-on-month M(1,1)	10
11	Mês corrente/mês homólogo M(1,12)		3.9	5.0	6.1	7.1	8.1	9.5	12.0	10.1	12.7	11.2	10.0	7.7	7.8	Year-on-year M(1,12)	11
12	12 meses/12 meses homólogos M(12,12)		1.2	1.5	2.0	2.5	3.2	4.0	5.1	6.1	7.1	7.9	8.4	8.6	9.0	12 months moving average M(12,12)	12
	Processados	12.1														Processed	
13	Índice		105.1	105.2	105.3	105.1	106.0	106.2	106.3	106.7	107.7	108.0	108.3	108.4	108.6	Index	13
14	Mês corrente/mês anterior M(1,1)		0.1	0.1	0.1	-0.1	0.8	0.2	0.1	0.4	1.0	0.3	0.2	0.1	0.2	Month-on-month M(1,1)	14
15	Mês corrente/mês homólogo M(1,12)		1.5	1.7	1.5	1.7	2.3	2.5	2.5	2.8	3.3	3.2	3.4	3.3	3.3	Year-on-year M(1,12)	15
16	12 meses/12 meses homólogos M(12,12)		1.5	1.4	1.4	1.4	1.4	1.5	1.7	1.8	2.0	2.2	2.3	2.5	2.6	12 months moving average M(12,12)	16
	Industriais	40.3														Industrial	
17	Índice		105.4	106.2	107.7	108.0	107.5	106.5	106.6	107.7	108.8	109.0	108.8	108.2	108.4	Index	17
18	Mês corrente/mês anterior M(1,1)		0.1	0.8	1.4	0.3	-0.5	-1.0	0.1	1.0	1.0	0.2	-0.2	-0.6	0.2	Month-on-month M(1,1)	18
19	Mês corrente/mês homólogo M(1,12)		2.9	3.1	3.2	3.2	3.8	4.0	3.9	2.9	2.8	2.8	2.6	2.7	2.9	Year-on-year M(1,12)	19
20	12 meses/12 meses homólogos M(12,12)		1.9	2.1	2.2	2.4	2.6	2.9	3.1	3.1	3.1	3.2	3.2	3.2	3.2	12 months moving average M(12,12)	20
	Energéticos	7.9														Energy	
21	Índice		110.5	110.6	111.5	112.1	114.4	114.6	114.7	114.6	114.3	114.2	114.1	114.1	114.1	Index	21
22	Mês corrente/mês anterior M(1,1)		0.0	0.2	0.8	0.5	2.1	0.2	0.0	-0.1	-0.2	-0.1	-0.1	0.0	0.0	Month-on-month M(1,1)	22
23	Mês corrente/mês homólogo M(1,12)		7.9	8.0	8.6	8.8	11.0	11.0	10.8	4.9	4.4	3.9	3.6	3.3	3.3	Year-on-year M(1,12)	23
24	12 meses/12 meses homólogos M(12,12)		3.5	4.4	5.2	6.1	6.9	7.8	8.5	8.4	8.1	7.8	7.5	7.1	6.7	12 months moving average M(12,12)	24
	Não energéticos	32.4														Non-energy	
25	Índice		104.2	105.2	106.9	107.2	105.9	104.6	104.7	106.1	107.6	107.8	107.6	106.8	107.2	Index	25
26	Mês corrente/mês anterior M(1,1)		0.1	0.9	1.6	0.2	-1.1	-1.3	0.1	1.3	1.3	0.3	-0.2	-0.8	0.3	Month-on-month M(1,1)	26
27	Mês corrente/mês homólogo M(1,12)		1.7	2.0	1.9	1.8	2.0	2.2	2.2	2.3	2.4	2.5	2.4	2.6	2.8	Year-on-year M(1,12)	27
28	12 meses/12 meses homólogos M(12,12)		1.5	1.5	1.5	1.5	1.6	1.7	1.7	1.8	1.9	2.0	2.1	2.2	2.3	12 months moving average M(12,12)	28
	Serviços	34.9														Services	
29	Índice		117.4	117.4	117.3	117.2	118.2	119.2	119.7	120.4	121.1	121.3	122.0	122.3	122.5	Index	29
30	Mês corrente/mês anterior M(1,1)		0.2	0.1	-0.2	0.0	0.8	0.8	0.4	0.6	0.6	0.2	0.5	0.2	0.2	Month-on-month M(1,1)	30
31	Mês corrente/mês homólogo M(1,12)		4.8	4.4	4.2	4.1	4.5	4.8	4.9	5.1	4.9	4.7	4.5	4.4	4.4	Year-on-year M(1,12)	31
32	12 meses/12 meses homólogos M(12,12)		3.8	3.9	4.0	4.0	4.1	4.2	4.4	4.5	4.6	4.6	4.6	4.6	4.6	12 months moving average M(12,12)	32

A.1.3 ÍNDICE DE PREÇOS NO CONSUMIDOR POR CLASSES
Nacional, base 1997=100
Taxas de variação (em percentagem)

CONSUMER PRICE INDEX BY ITEMS
National, 1997=100
Rates of change (in percentage)

Fonte / Source: Instituto Nacional de Estatística

		Peso no total / Weight on the total (%):	OUT 00 1	NOV 00 2	DEZ 00 3	JAN 01 4	FEV 01 5	MAR 01 6	ABR 01 7	MAI 01 8	JUN 01 9	JUL 01 10	AGO 01 11	SET 01 12	OUT 01 13		
	Produtos alimentares e bebidas não alcoólicas	22.7														Food and non-alcoholic beverages	
1	Índice		108.9	109.5	110.7	112.0	113.2	114.5	114.4	115.6	116.2	116.6	116.4	115.4	114.7	Index	1
2	Mês corrente/mês anterior M(1,1)		-0.1	0.6	1.1	1.2	1.1	1.1	-0.1	1.0	0.5	0.3	-0.2	-0.9	-0.6	Month-on-month M(1,1)	2
3	Mês corrente/mês homólogo M(1,12)		3.6	4.3	4.8	5.8	6.7	8.2	7.2	8.5	7.7	7.3	5.8	5.9	5.3	Year-on-year M(1,12)	3
4	12 meses/12 meses homólogos M(12,12)		1.5	1.8	2.1	2.5	3.0	3.8	4.4	5.1	5.5	5.9	6.1	6.3	6.5	12 months moving average M(12,12)	4
	Bebidas alcoólicas e tabaco	3.2														Alcoholic beverages and tobacco	
5	Índice		114.1	114.0	113.9	114.3	114.5	114.5	115.4	118.3	118.4	118.3	118.3	118.4	118.4	Index	5
6	Mês corrente/mês anterior M(1,1)		0.2	-0.1	-0.1	0.4	0.2	0.0	0.8	2.5	0.1	-0.1	0.0	0.1	0.0	Month-on-month M(1,1)	6
7	Mês corrente/mês homólogo M(1,12)		1.1	0.8	1.0	1.2	1.6	1.3	2.2	4.8	4.6	4.3	4.0	4.0	3.8	Year-on-year M(1,12)	7
8	12 meses/12 meses homólogos M(12,12)		1.2	1.0	0.8	0.8	0.8	0.9	1.0	1.4	1.7	2.1	2.3	2.6	2.8	12 months moving average M(12,12)	8
	Vestuário e calçado	7.2														Clothing and footwear	
9	Índice		100.6	107.6	108.2	101.3	93.9	93.5	98.9	104.3	104.6	102.8	98.3	98.8	102.9	Index	9
10	Mês corrente/mês anterior M(1,1)		3.3	7.0	0.6	-6.4	-7.3	-0.4	5.8	5.5	0.3	-1.7	-4.4	0.5	4.1	Month-on-month M(1,1)	10
11	Mês corrente/mês homólogo M(1,12)		2.0	2.1	1.6	1.7	1.8	1.1	1.0	1.0	1.2	0.5	0.8	1.4	2.3	Year-on-year M(1,12)	11
12	12 meses/12 meses homólogos M(12,12)		0.6	0.7	0.8	0.9	1.1	1.3	1.4	1.4	1.4	1.3	1.4	1.4	1.4	12 months moving average M(12,12)	12
	Habitação, água, electricidade, gás e outros combustíveis	10.1														Housing, water, electricity, gas and other fuels	
13	Índice		108.5	109.2	109.7	110.8	111.0	111.3	111.5	111.7	111.8	111.7	111.8	111.8	112.2	Index	13
14	Mês corrente/mês anterior M(1,1)		0.3	0.6	0.5	1.0	0.2	0.3	0.2	0.2	0.1	-0.1	0.1	0.0	0.4	Month-on-month M(1,1)	14
15	Mês corrente/mês homólogo M(1,12)		4.1	4.6	4.7	5.2	4.9	5.0	4.8	4.5	3.9	3.6	3.4	3.3	3.4	Year-on-year M(1,12)	15
16	12 meses/12 meses homólogos M(12,12)		3.2	3.5	3.7	3.9	4.1	4.2	4.4	4.5	4.5	4.5	4.4	4.3	4.3	12 months moving average M(12,12)	16
	Acessórios, equipamento doméstico e manutenção corrente da habitação	8.1														Furnishings, household equipment routine and maintenance house	
17	Índice		106.7	107.1	107.4	108.6	108.9	109.2	109.4	109.7	109.8	110.1	110.1	110.2	110.3	Index	17
18	Mês corrente/mês anterior M(1,1)		0.1	0.4	0.3	1.1	0.3	0.3	0.2	0.3	0.1	0.3	0.0	0.1	0.1	Month-on-month M(1,1)	18
19	Mês corrente/mês homólogo M(1,12)		2.2	2.4	2.6	2.7	2.9	3.0	3.0	3.2	3.2	3.4	3.5	3.4	3.4	Year-on-year M(1,12)	19
20	12 meses/12 meses homólogos M(12,12)		1.9	1.9	2.0	2.0	2.1	2.2	2.3	2.5	2.6	2.7	2.9	3.0	3.1	12 months moving average M(12,12)	20
	Saúde	6.0														Health	
21	Índice		113.0	113.2	113.2	113.8	114.8	115.5	115.8	116.2	116.5	116.7	117.0	117.1	117.3	Index	21
22	Mês corrente/mês anterior M(1,1)		0.2	0.2	0.0	0.5	0.9	0.6	0.3	0.3	0.3	0.2	0.3	0.1	0.2	Month-on-month M(1,1)	22
23	Mês corrente/mês homólogo M(1,12)		2.8	2.8	2.8	2.9	3.4	3.5	3.6	3.6	3.6	3.6	3.7	3.8	3.8	Year-on-year M(1,12)	23
24	12 meses/12 meses homólogos M(12,12)		3.2	3.2	3.1	3.0	3.0	3.0	3.1	3.1	3.2	3.2	3.3	3.4	3.4	12 months moving average M(12,12)	24
	Transportes	21.2														Transport	
25	Índice		112.1	112.3	112.4	113.5	114.4	114.9	115.3	115.5	115.7	116.0	116.5	116.7	117.0	Index	25
26	Mês corrente/mês anterior M(1,1)		0.2	0.2	0.1	1.0	0.8	0.4	0.3	0.2	0.2	0.3	0.4	0.2	0.3	Month-on-month M(1,1)	26
27	Mês corrente/mês homólogo M(1,12)		5.5	5.3	5.2	6.1	6.5	6.5	4.6	4.3	4.2	4.0	4.3	4.3	4.4	Year-on-year M(1,12)	27
28	12 meses/12 meses homólogos M(12,12)		4.5	4.7	4.8	5.1	5.4	5.6	5.6	5.5	5.4	5.3	5.2	5.1	5.0	12 months moving average M(12,12)	28
	Comunicações	2.5														Communications	
29	Índice		87.6	87.6	87.6	87.6	86.1	86.1	86.1	86.0	86.0	86.0	86.0	85.9	85.9	Index	29
30	Mês corrente/mês anterior M(1,1)		-0.5	0.0	0.0	0.0	-1.7	0.0	0.0	-0.1	0.0	0.0	0.0	-0.1	0.0	Month-on-month M(1,1)	30
31	Mês corrente/mês homólogo M(1,12)		-4.6	-4.6	-4.6	-0.9	-2.6	-2.6	-2.6	-2.6	-2.6	-2.4	-2.4	-2.4	-1.9	Year-on-year M(1,12)	31
32	12 meses/12 meses homólogos M(12,12)		-4.5	-4.7	-4.8	-4.4	-4.1	-3.9	-3.7	-3.5	-3.3	-3.2	-3.1	-2.9	-2.7	12 months moving average M(12,12)	32
	Lazer, recreação e cultura	4.2														Recreation and culture	
33	Índice		102.6	102.3	102.2	102.5	102.6	102.7	103.1	103.3	103.4	103.7	104.2	104.2	103.9	Index	33
34	Mês corrente/mês anterior M(1,1)		0.7	-0.3	-0.1	0.3	0.1	0.1	0.4	0.2	0.1	0.3	0.5	0.0	-0.3	Month-on-month M(1,1)	34
35	Mês corrente/mês homólogo M(1,12)		2.1	2.4	2.4	2.6	2.7	2.7	2.9	2.7	2.5	2.1	2.3	2.3	1.3	Year-on-year M(1,12)	35
36	12 meses/12 meses homólogos M(12,12)		0.2	0.5	0.8	1.0	1.3	1.6	1.8	2.0	2.2	2.3	2.4	2.5	2.4	12 months moving average M(12,12)	36
	Educação	1.6														Education	
37	Índice		134.3	135.2	135.3	135.5	135.6	135.6	135.6	135.6	135.6	135.6	135.7	136.0	141.9	Index	37
38	Mês corrente/mês anterior M(1,1)		3.6	0.7	0.1	0.1	0.1	0.0	0.0	0.0	0.0	0.0	0.1	0.2	4.3	Month-on-month M(1,1)	38
39	Mês corrente/mês homólogo M(1,12)		4.6	4.9	5.0	5.0	5.0	5.0	5.0	5.0	5.0	5.0	4.9	4.9	5.7	Year-on-year M(1,12)	39
40	12 meses/12 meses homólogos M(12,12)		5.0	5.0	5.0	5.0	5.0	5.0	5.0	5.0	5.0	4.9	4.9	4.9	5.0	12 months moving average M(12,12)	40
	Hóteis, cafés e restaurantes	9.2														Hotels, cafes and restaurants	
41	Índice		111.4	111.6	111.5	112.5	113.4	113.4	113.9	114.2	114.7	115.2	115.2	115.6	116.6	Index	41
42	Mês corrente/mês anterior M(1,1)		0.2	0.2	-0.1	0.9	0.8	0.0	0.4	0.3	0.4	0.4	0.0	0.3	0.9	Month-on-month M(1,1)	42
43	Mês corrente/mês homólogo M(1,12)		3.6	3.5	3.6	4.0	4.4	4.3	4.3	4.0	3.9	4.0	4.1	4.0	4.7	Year-on-year M(1,12)	43
44	12 meses/12 meses homólogos M(12,12)		3.6	3.6	3.6	3.7	3.8	3.9	4.0	4.0	4.0	3.9	4.0	4.0	4.1	12 months moving average M(12,12)	44
	Bens e serviços diversos	4.0														Miscellaneous goods and services	
45	Índice		113.4	114.2	114.4	115.1	116.2	116.8	117.3	118.1	118.3	118.5	118.8	119.3	119.7	Index	45
46	Mês corrente/mês anterior M(1,1)		0.5	0.7	0.2	0.6	1.0	0.5	0.4	0.7	0.2	0.2	0.3	0.4	0.3	Month-on-month M(1,1)	46
47	Mês corrente/mês homólogo M(1,12)		4.7	5.0	5.1	5.2	5.3	5.2	5.5	5.9	5.9	5.5	5.7	5.8	5.6	Year-on-year M(1,12)	47
48	12 meses/12 meses homólogos M(12,12)		4.2	4.2	4.3	4.5	4.6	4.6	4.8	4.9	5.1	5.2	5.3	5.4	5.5	12 months moving average M(12,12)	48

A.1.4 ÍNDICE HARMONIZADO DE PREÇOS NO CONSUMIDOR
Taxas de variação (em percentagem)

HARMONISED INDEX OF CONSUMER PRICES
Rates of change (in percentage)

Fonte/Source: EUROSTAT

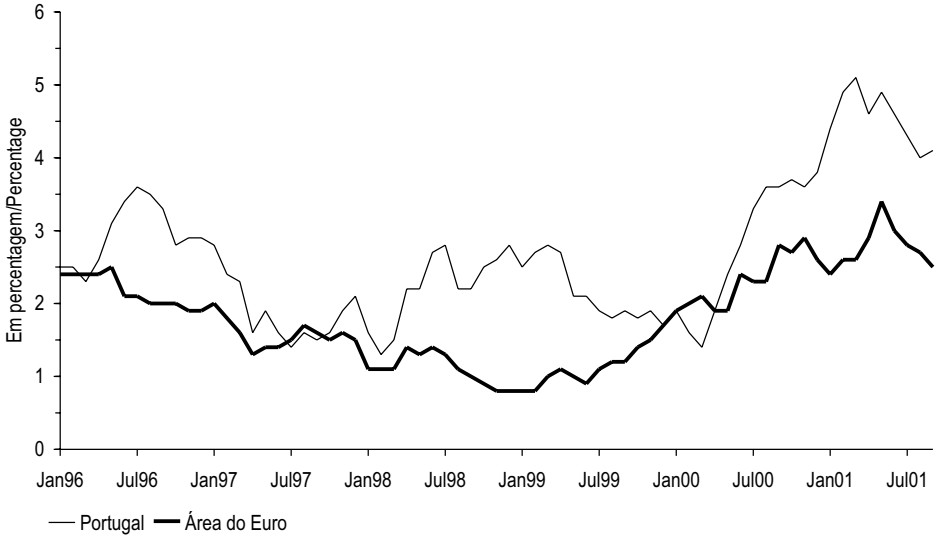

			SET 00	OUT 00	NOV 00	DEZ 00	JAN 01	FEV 01	MAR 01	ABR 01	MAI 01	JUN 01	JUL 01	AGO 01	SET 01			
			1	2	3	4	5	6	7	8	9	10	11	12	13			
1	Área do euro	M(1,12)	2.8	2.7	2.9	2.6	2.4	2.6	2.6	2.9	3.4	3.0	2.8	2.7	2.5	M(1,12)	Euro area	1
2		M(12,12)	2.0	2.1	2.3	2.3	2.4	2.4	2.4	2.5	2.7	2.7	2.7	2.8	2.8	M(12,12)		2
3	UE	M(1,12)	2.5	2.4	2.6	2.3	2.2	2.3	2.3	2.6	3.1	2.8	2.6	2.6	2.4	M(1,12)	EU	3
4		M(12,12)	1.8	1.9	2.0	2.1	2.1	2.1	2.2	2.3	2.4	2.4	2.5	2.5	2.5	M(12,12)		4
5	Bélgica	M(1,12)	3.9	3.7	3.7	3.0	2.7	2.5	2.2	2.9	3.1	3.0	2.7	2.5	1.9	M(1,12)	Belgium	5
6		M(12,12)	2.2	2.4	2.6	2.7	2.9	2.9	2.9	2.9	3.0	3.0	3.1	3.0	2.8	M(12,12)		6
7	Dinamarca	M(1,12)	2.7	2.8	2.7	2.3	2.3	2.3	2.2	2.6	2.8	2.2	2.3	2.5	2.1	M(1,12)	Denmark	7
8		M(12,12)	2.8	2.8	2.8	2.7	2.7	2.6	2.6	2.6	2.6	2.5	2.5	2.5	2.4	M(12,12)		8
9	Alemanha	M(1,12)	2.6	2.4	2.6	2.3	2.2	2.5	2.5	2.9	3.6	3.1	2.6	2.6	2.1	M(1,12)	Germany	9
10		M(12,12)	1.7	1.9	2.0	2.1	2.1	2.1	2.2	2.3	2.5	2.5	2.6	2.7	2.6	M(12,12)		10
11	Grécia	M(1,12)	3.0	3.8	4.0	3.7	3.2	3.5	3.2	3.7	3.9	4.5	4.2	4.0	4.0	M(1,12)	Greece	11
12		M(12,12)	2.4	2.6	2.8	2.9	3.0	3.0	3.1	3.2	3.3	3.5	3.6	3.7	3.8	M(12,12)		12
13	Espanha	M(1,12)	3.7	4.0	4.1	4.0	3.8	4.0	4.0	4.0	4.2	4.2	3.8	3.8	3.4	M(1,12)	Spain	13
14		M(12,12)	3.1	3.3	3.4	3.5	3.6	3.6	3.7	3.8	3.9	3.9	4.0	4.0	4.0	M(12,12)		14
15	França	M(1,12)	2.3	2.1	2.2	1.7	1.4	1.4	1.4	2.0	2.5	2.2	2.2	2.0	1.6	M(1,12)	France	15
16		M(12,12)	1.6	1.7	1.8	1.8	1.8	1.8	1.8	1.8	1.9	1.9	2.0	2.0	1.9	M(12,12)		16
17	Irlanda	M(1,12)	5.5	6.0	6.0	4.6	3.9	3.9	4.1	4.3	4.1	4.3	4.0	3.7	3.8	M(1,12)	Ireland	17
18		M(12,12)	4.7	5.0	5.2	5.3	5.2	5.2	5.1	5.0	4.9	4.8	4.7	4.5	4.4	M(12,12)		18
19	Itália	M(1,12)	2.6	2.7	2.9	2.8	2.7	2.7	2.6	3.0	2.9	2.9	2.8	2.8	2.6	M(1,12)	Italy	19
20		M(12,12)	2.4	2.5	2.5	2.6	2.6	2.7	2.7	2.7	2.7	2.8	2.8	2.8	2.8	M(12,12)		20
21	Luxemburgo	M(1,12)	4.2	4.3	4.5	4.3	2.9	2.9	3.0	2.7	3.8	2.7	2.4	2.5	1.9	M(1,12)	Luxembourg	21
22		M(12,12)	3.2	3.4	3.6	3.8	3.7	3.8	3.8	3.7	3.8	3.6	3.5	3.4	3.2	M(12,12)		22
23	Países Baixos	M(1,12)	2.9	3.2	2.9	2.9	4.6	5.0	5.0	5.5	5.4	5.1	5.3	5.2	5.4	M(1,12)	Netherlands	23
24		M(12,12)	2.1	2.2	2.3	2.3	2.6	2.9	3.2	3.5	3.8	4.0	4.2	4.4	4.6	M(12,12)		24
25	Áustria	M(1,12)	2.3	2.2	2.3	1.8	2.2	1.8	1.9	2.6	2.9	2.6	2.9	2.5	2.5	M(1,12)	Austria	25
26		M(12,12)	1.7	1.8	1.9	2.0	2.0	2.0	2.0	2.1	2.2	2.2	2.3	2.3	2.4	M(12,12)		26
27	Portugal	M(1,12)	3.6	3.7	3.6	3.8	4.4	4.9	5.1	4.6	4.9	4.6	4.3	4.0	4.1	M(1,12)	Portugal	27
28		M(12,12)	2.3	2.5	2.6	2.8	3.0	3.3	3.6	3.8	4.0	4.2	4.2	4.3	4.3	M(12,12)		28
29	Finlândia	M(1,12)	3.4	3.4	3.3	2.9	2.9	2.7	2.5	2.8	3.3	3.0	2.6	2.7	2.6	M(1,12)	Finland	29
30		M(12,12)	2.6	2.8	2.9	3.0	3.0	3.0	2.9	3.0	3.0	3.0	3.0	3.0	2.9	M(12,12)		30
31	Suécia	M(1,12)	1.3	1.3	1.8	1.3	1.6	1.5	1.7	3.0	3.1	3.0	2.9	3.0	3.3	M(1,12)	Sweden	31
32		M(12,12)	1.2	1.2	1.3	1.3	1.4	1.4	1.4	1.6	1.7	1.9	2.0	2.1	2.3	M(12,12)		32
33	Reino Unido	M(1,12)	1.0	1.0	1.0	0.9	0.9	0.8	1.0	1.1	1.7	1.7	1.4	1.8	1.3	M(1,12)	United Kingdom	33
34		M(12,12)	0.9	0.8	0.8	0.8	0.8	0.8	0.8	0.9	1.0	1.0	1.1	1.2	1.2	M(12,12)		34

A.2.1.1 TAXAS DE CONVERSÃO IRREVOGÁVEIS PARA O EURO — IRREVOCABLE CONVERSION RATES FOR THE EURO

Fonte / Source: Banco Central Europeu / European Central Bank

x unidades de moeda por 1 euro / x currency units per 1 euro

	Moeda	Sigla	Valor
1		2	3
1	Franco belga / Belgian franc	BEF	40.3399
2	Marco alemão / Deutsche mark	DEM	1.95583
3	Dracma grega / Greek drachma(1)	GRD	340.750
4	Peseta espanhola / Spanish peseta	ESP	166.386
5	Franco francês / French franc	FRF	6.55957
6	Libra irlandesa / Irish pound	IEP	0.787564
7	Lira italiana / Italian lira	ITL	1936.27
8	Franco luxemburguês / Luxembourg franc	LUF	40.3399
9	Florim holandês / Dutch guilder	NLG	2.20371
10	Xelim austríaco / Austrian shilling	ATS	13.7603
11	Escudo português / Portuguese escudo	PTE	200.482
12	Markka finlandesa / Finnish markka	FIM	5.94573

1	2	3
Currency	Code	Value

As taxas de conversão irrevogáveis para o euro foram adoptadas no dia 31 de Dezembro de 1998 pelo Conselho da UE, sob proposta da Comissão das Comunidades Europeias e após consulta do Banco Central Europeu, tendo entrado em vigor às 0:00 horas do dia 1 de Janeiro de 1999 (hora local). Nos termos do enquadramento legal aplicável à utilização do euro, a taxa de conversão irrevogável do euro para cada uma das moedas participantes será a única taxa a utilizar, quer para a conversão entre o euro e a unidade de moeda nacional, quer para a conversão entre as unidades de moeda nacionais. As taxas irrevogáveis de conversão para o euro não podem ser arredondadas e não é permitido o cálculo de taxas de conversão inversas.

(1) Em vigor desde 1 de Janeiro de 2001.

The irrevocable conversion rates for the euro were adopted on 31 December 1998 by the EU Council, upon a proposal from the Commission of the European Communities and after consultation of the European Central Bank for effect at 0.00 on 1 January 1999 (local time). In compliance with the legal framework for the use of the euro, the irrevocable conversion rate for the euro for each participating currency is the only rate to be used for conversion either way between the euro and the national currency unit and also for conversions between national currency units. The irrevocable conversion rates for the euro cannot be rounded and the computation of inverse conversion rates is not permitted.

(1) As from 1 January 2001.

A.2.1.2 TAXAS UTILIZADAS PARA A DETERMINAÇÃO DA TAXA DE CONVERSÃO DO ESCUDO PARA O EURO

Taxas centrais bilaterais do escudo no MTC em Maio de 1998

RATES USED IN DETERMINING THE IRREVOCABLE CONVERSION RATE OF THE ESCUDO FOR THE EURO

ERM bilateral central rates of the escudo in May 1998

Fonte / Source: Instituto Monetário Europeu / European Monetary Institute

x escudos por 1 unidade de moeda / x escudos per 1 currency unit

	Moeda 1	Sigla 2	Valor 3
1	Franco belga / Belgian franc	BEF	4.96984
2	Marco alemão / Deutsche mark	DEM	102.505
3	Peseta espanhola / Spanish peseta	ESP	1.20492
4	Franco francês / French franc	FRF	30.5634
5	Libra irlandesa / Irish pound	IEP	254.560
6	Lira italiana / Italian lira	ITL	0.103541
7	Franco luxemburguês / Luxembourg franc	LUF	4.96984
8	Florim holandês / Dutch guilder	NLG	90.9753
9	Xelim austríaco / Austrian shilling	ATS	14.5697
10	Markka finlandesa / Finnish markka	FIM	33.7188

1 Currency	2 Code	3 Value

No dia 3 de Maio de 1998, os Ministros das Finanças e os Governadores dos Bancos Centrais dos Estados-membros da UE-11, conjuntamente com a Comissão e o Instituto Monetário Europeu, acordaram que as taxas centrais bilaterais do Mecanismo de Taxas de Câmbio do Sistema Monetário Europeu do SME então vigentes seriam utilizadas para calcular as taxas de conversão irrevogáveis para o euro. Embora para quantias pequenas tal não ocorra, da utilização destas taxas centrais na conversão entre diferentes denominações nacionais do euro podem resultar valores incorrectos.

Na conversão de valores entre unidades monetárias nacionais do euro devem ser respeitadas as seguintes convenções (Reg. CE nº. 1103/97 de 17 de Junho; artigos 4º nº. 4 e 5º): (i) os montantes a converter noutra unidade monetária nacional devem ser previamente convertidos num montante pecuniário expresso na unidade euro; (ii) o montante em euros poderá ser arredondado para, pelo menos, 3 casas decimais; (iii) posteriormente, este montante é convertido na outra unidade monetária nacional, arredondando para a subunidade mais próxima ou, na ausência de uma subunidade, para a unidade mais próxima ou para um múltiplo ou fracção da subunidade ou unidade monetária nacional.

Exemplo: Conversão de IEP 5 milhões em escudos:

1. Conversão do valor em libras irlandesas para euros:

IEP 5 000 000 : 0.787564 (taxa de conversão irrevogável EUR/IEP) = EUR 6 348 690.39214591. Admitindo um arredondamento para o mínimo de casas decimais permitido, obtém-se 6 348 690.392 euros.

2. Conversão do valor em euros para escudos:

EUR 6 348 690.392 x 200.482 (taxa de conversão irrevogável EUR/PTE) = PTE 1 272 798 147.1982. No caso da moeda portuguesa, nas "importâncias expressas em centavos, procede-se ao arredondamento para a unidade do escudo mais próxima" (Decreto-Lei nº 138/98 de 16 de Maio), pelo que o resultado correcto é de 1 272 798 147 escudos.

Note-se que o valor correcto dos 5 milhões de libras irlandesas, expresso em escudos (1 272 798 147 escudos) difere do valor erróneo que resultaria se se utilizasse directamente a paridade central bilateral entre a libra irlandesa e o escudo (IEP 5 000 000 x 254.56 (taxa central bilateral IEP/PTE) = PTE 1 272 800 000). A diferença é de 1853 escudos.

On 3 May 1998, the Finance Ministers and the Governors of Central Banks of the Member States of EU-11, together with the European Commission (EC) and the European Monetary Institute agreed that the bilateral central rates then prevailing at the Exchange Rate Mechanism of the European Monetary System would be used when calculating the irrevocable conversion rates for the euro. Although this is not the case for small amounts, using the central rates in the conversion between different national denominations of the euro may produce incorrect values.

The conversion between national currency units of the euro must observe the following conventions: (Council Regulation EC No. 1103/97 of 17 June 1997, articles 4 (4) and 5): (i) monetary amounts to be converted from one national currency unit into another shall first be converted into a monetary amount expressed in the euro unit; (ii) the amount in the euro unit may be rounded to not less than three decimals; (iii) afterwards, this amount is converted into the other national currency unit and rounded to the nearest sub-unit or, in the absence of a sub-unit, to the nearest unit or to a multiple or fraction of the sub-unit or unit of the national currency unit.

Example: Conversion of IEP 5 million into escudos:

1. Conversion of an amount in Irish pounds into euro units:

IEP 5 000 000 : 0.787564 (EUR/IEP irrevocable conversion rate) = EUR 6 348 690.39214591; EUR 6 348 690.392, if rounded to the minimum decimals allowed.

2. Conversion of the amount in euro units into escudos:

EUR 6 348 690.392 x 200.482 (EUR/PTE irrevocable conversion rate) = PTE 1 272 798 147.1982. Concerning the Portuguese currency, "amounts denominated in cents of the unit should be rounded to the nearest unit of the escudo" (Decree Law nº 138/98 of 16 May 1998), which implies that the correct amount is PTE 1 272 798 147.

Attention should be drawn to the fact that the correct value of IEP 5 millions when expressed in escudos (PTE 1 272 798 147) is different from the incorrect value that would result if the IEP/PTE bilateral central rate had been used for computation purposes (IEP 5 000 000 x 254.56 (IEP/PTE bilateral central rate) = = PTE 1 272 800 000). The result differs in PTE 1853.

A.2.2 TAXAS DE CÂMBIO DE REFERÊNCIA DO EURO
Valores médios

EURO REFERENCE EXCHANGE RATES
Averages

Fonte / Source: coluna / column (1-2) Banco Central Europeu / European Central Bank; (3) Banco de Pagamentos Internacionais / Bank for International Settlements

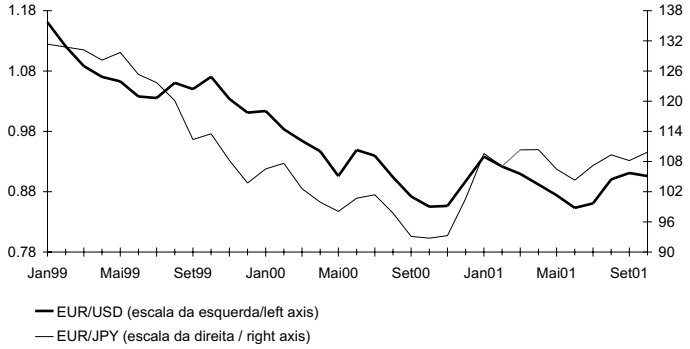

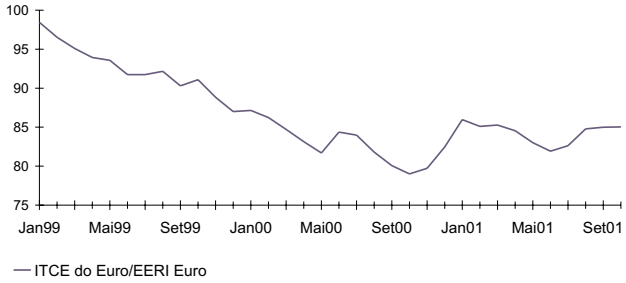

		Dólar EUA * 1	Iene japonês * 2	ITCE euro * 3
99		1.0658	121.32	92.471
00		0.9236	99.47	82.843
00	Mai	0.9060	98.09	81.692
	Jun	0.9492	100.71	84.372
	Jul	0.9397	101.39	83.985
	Ago	0.9041	97.76	81.801
	Set	0.8721	93.11	80.069
	Out	0.8552	92.75	79.006
	Nov	0.8564	93.26	79.718
	Dez	0.8973	100.61	82.470
01	Jan	0.9383	109.57	85.959
	Fev	0.9217	107.08	85.097
	Mar	0.9095	110.33	85.277
	Abr	0.8920	110.36	84.538
	Mai	0.8742	106.50	83.010
	Jun	0.8532	104.30	81.915
	Jul	0.8607	107.21	82.620
	Ago	0.9005	109.34	84.784
	Set	0.9111	108.20	84.996
	Out	0.9059	109.86	85.038

	1 US dollar *	2 Japanese yen *	3 EERI euro *

* Série representada nos gráficos / Series represented in the graphs.

A.2.3 TAXAS DE CÂMBIO DE REFERÊNCIA DO EURO VIS-À-VIS OUTRAS MOEDAS DA UE E MTC II
Valores médios

EURO REFERENCE EXCHANGE RATES VIS-À-VIS OTHER EU CURRENCIES AND ERM II
Averages

Fonte / Source: coluna / column (1-4) Banco Central Europeu / European Central Bank; (5-6) Banco de Portugal

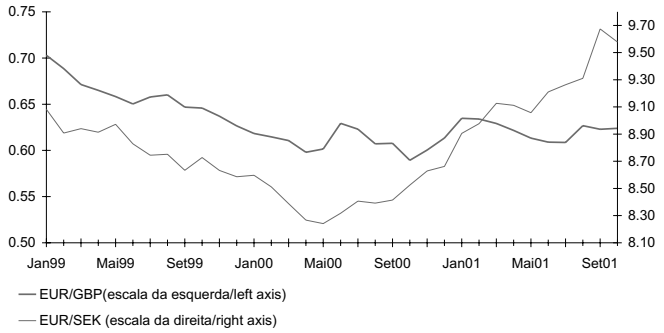

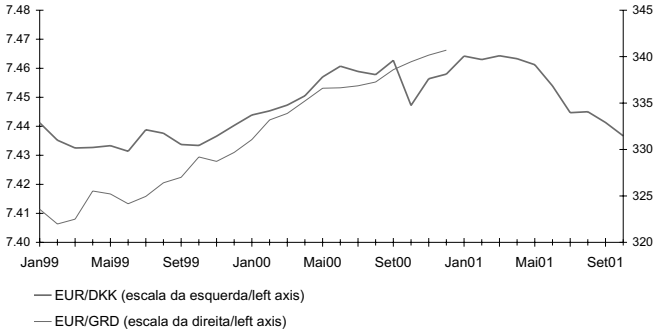

		Taxas de câmbio de referência do euro *				Desvios em relação às taxas centrais do euro [(a)] *	
		Libra esterlina 1	Coroa sueca 2	Coroa dinamarquesa 3	Dracma grega 4	Coroa dinamarquesa [(1)] 5	Dracma grega [(1)] 6
99		0.65874	8.8075	7.4355	325.76	-0.33	-7.74
00		0.60948	8.4452	7.4538	336.63	-0.09	-1.35
00	Mai	0.60151	8.2410	7.4570	336.60	-0.05	-1.22
	Jun	0.62927	8.3177	7.4607	336.64	0.00	-1.21
	Jul	0.62304	8.4070	7.4589	336.86	-0.02	-1.14
	Ago	0.60710	8.3917	7.4578	337.27	-0.03	-1.03
	Set	0.60773	8.4145	7.4627	338.60	0.03	-0.64
	Out	0.58933	8.5245	7.4472	339.45	-0.18	-0.38
	Nov	0.60039	8.6289	7.4564	340.16	-0.05	-0.17
	Dez	0.61342	8.6622	7.4580	340.70	-0.03	-0.02
01	Jan	0.63480	8.9055	7.4642	.	0.05	.
	Fev	0.63400	8.9770	7.4630	.	0.04	.
	Mar	0.62915	9.1264	7.4643	.	0.05	.
	Abr	0.62168	9.1120	7.4633	.	0.04	.
	Mai	0.61328	9.0576	7.4612	.	0.01	.
	Jun	0.60890	9.2106	7.4539	.	-0.09	.
	Jul	0.60857	9.2637	7.4447	.	-0.21	.
	Ago	0.62672	9.3107	7.4450	.	-0.21	.
	Set	0.62291	9.6744	7.4413	.	-0.26	.
	Out	0.62393	9.5780	7.4367	.	-0.32	.

	1 Pound sterling	2 Swedish krona	3 Danish krone	4 Greek drachma	5 Danish krone [(1)]	6 Greek drachma [(1)]
	Euro reference exchange rates *				Deviations from euro central rates [(a)]*	

(1) Um sinal negativo significa que a moeda está apreciada em relação à taxa central. / A minus sign means that the currency is overvalued against the central rate.

* Série representada nos gráficos / Series represented in the graphs.

A.2.4 TAXAS DE CÂMBIO INFORMATIVAS DO ESCUDO [(a)]
Valores médios

ESCUDO INFORMATIVE EXCHANGE RATES [(a)]
Averages

Fonte / Source: Banco de Portugal

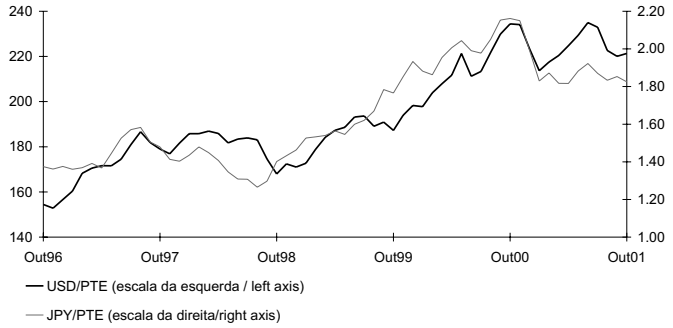

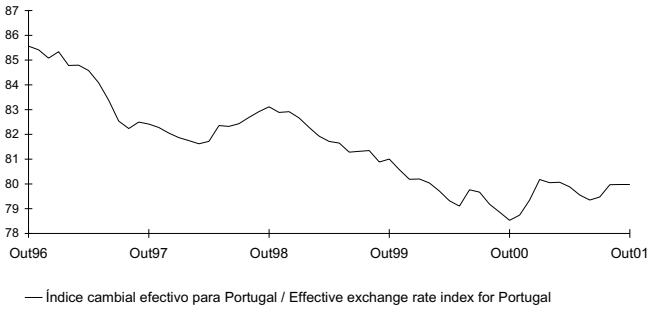

		Dólar EUA * 1	Iene japonês * 2	Índice cambial efectivo para Portugal [(b)] 3
98		180.237	1.3809	82.387
99		188.105	1.6525	81.389
00		217.066	2.0155	79.369
00	Mai	221.283	2.0439	79.102
	Jun	211.212	1.9907	79.764
	Jul	213.347	1.9773	79.669
	Ago	221.748	2.0508	79.181
	Set	229.884	2.1532	78.862
	Out	234.427	2.1615	78.530
	Nov	234.099	2.1497	78.742
	Dez	223.428	1.9927	79.349
01	Jan	213.665	1.8297	80.178
	Fev	217.513	1.8723	80.048
	Mar	220.431	1.8171	80.066
	Abr	224.756	1.8166	79.877
	Mai	229.332	1.8825	79.552
	Jun	234.977	1.9222	79.348
	Jul	232.929	1.8700	79.470
	Ago	222.634	1.8336	79.968
	Set	220.044	1.8529	79.978
	Out	221.307	1.8249	79.976

	1 US dollar *	2 Japanese yen *	3 Effective exchange rate index for Portugal [(b)]

* Série representada nos gráficos / Series represented in the graphs.

A.3.1 TAXAS DE JURO DE CURTO PRAZO E TAXAS DE RENDIBILIDADE DE LONGO PRAZO

SHORT-TERM INTEREST RATES AND LONG-TERM YIELDS

Fonte / Source: linha / row (1) - European Banking Federation; (2) - British Bankers' Association; (4-6) Reuters (obrigações do Tesouro consideradas de referência / benchmark government bonds).

TAXAS DE JURO DE CURTO PRAZO (3 MESES)

SHORT-TERM INTEREST RATES (3 MONTHS)

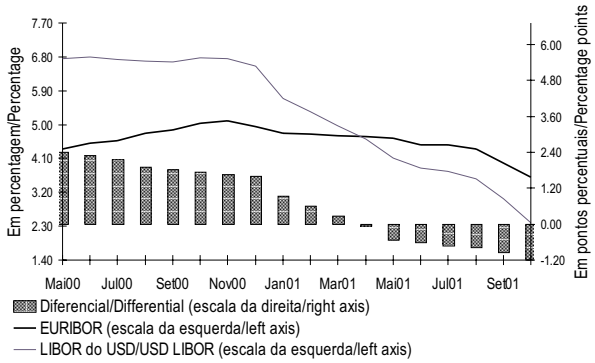

TAXAS DE RENDIBILIDADE DE LONGO PRAZO (10 ANOS) [a]

LONG-TERM YIELDS (10 YEARS) [a]

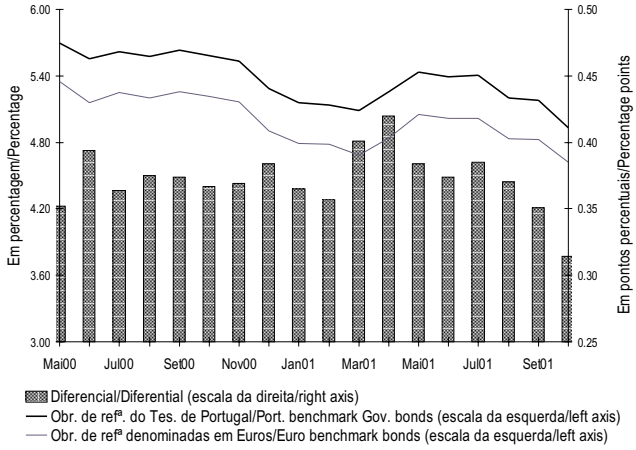

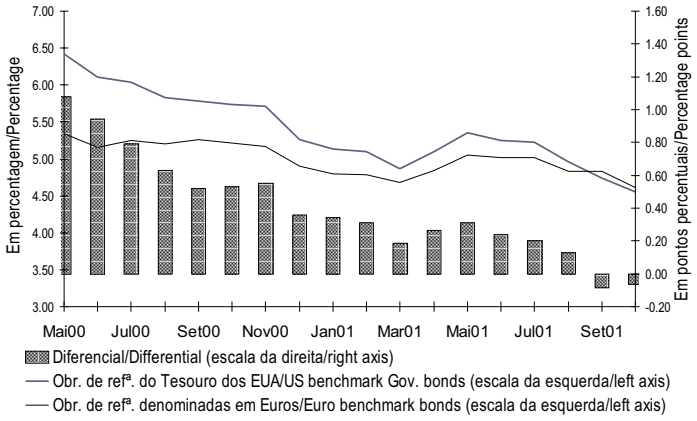

Valores médios / Average

		OUT 00 1	NOV 00 2	DEZ 00 3	JAN 01 4	FEV 01 5	MAR 01 6	ABR 01 7	MAI 01 8	JUN 01 9	JUL 01 10	AGO 01 11	SET 01 12	OUT 01 13		
1	Euribor *	5.041	5.092	4.939	4.771	4.756	4.709	4.682	4.637	4.454	4.467	4.354	3.983	3.600	Euribor *	1
2	Libor do USD *	6.778	6.752	6.545	5.698	5.348	4.964	4.614	4.104	3.834	3.751	3.566	3.035	2.400	USD Libor *	2
3	Diferencial *	1.737	1.660	1.606	0.927	0.592	0.255	-0.068	-0.533	-0.620	-0.716	-0.788	-0.948	-1.200	Differential *	3
4	Taxas de rendibilidade de longo prazo para Portugal *	5.581	5.535	5.288	5.158	5.140	5.085	5.259	5.434	5.389	5.405	5.202	5.180	4.931	Portuguese long-term yields *	4
5	Taxas de rendibilidade de longo prazo para os EUA *	5.742	5.715	5.262	5.135	5.093	4.869	5.103	5.359	5.254	5.223	4.960	4.742	4.552	US long-term yields*	5
6	Taxas de rendibilidade de longo prazo do euro *	5.214	5.166	4.904	4.793	4.783	4.684	4.839	5.050	5.015	5.020	4.832	4.829	4.617	Euro long-term yields *	6
7	Diferencial entre as taxas de rendibilidade de longo prazo de Portugal e do euro *	0.367	0.369	0.384	0.365	0.357	0.401	0.420	0.384	0.374	0.385	0.370	0.351	0.314	Differencial between Portuguese and euro long-term yields *	7
8	Diferencial entre as taxas de rendibilidade de longo prazo dos EUA e do euro *	0.528	0.549	0.358	0.342	0.310	0.185	0.264	0.309	0.239	0.203	0.128	-0.087	-0.065	Differencial between US and euro long-term yields *	8

* Série representada no gráfico. / Series represented in the graph.

A.3.2 TAXAS DE JURO DAS OPERAÇÕES ACTIVAS DOS BANCOS
Operações de 91 a 180 dias com sociedades não financeiras privadas*

BANK LENDING RATES
From 91 to 180 days operations with non-financial private corporations*

Fonte / Source: Banco de Portugal

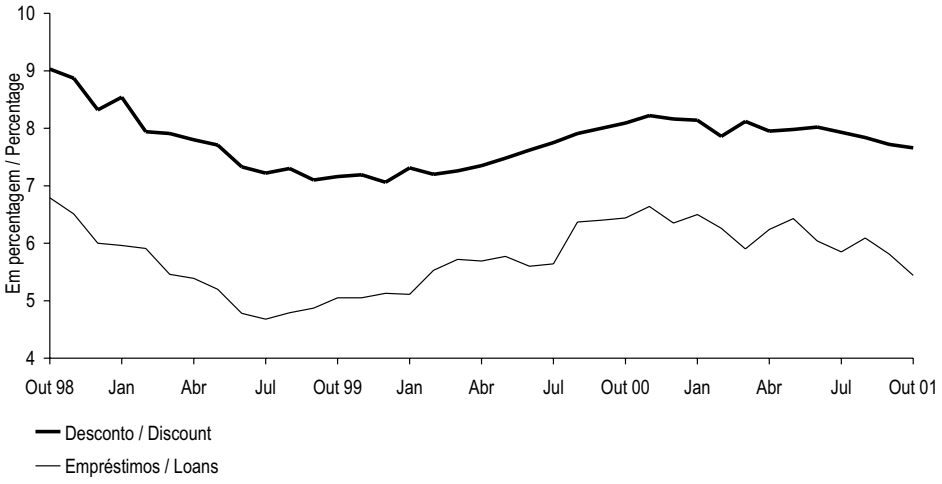

*Séries no quadro B.7.1. / Series in the table B.7.1.

A.3.3 TAXAS DE JURO DAS OPERAÇÕES PASSIVAS DOS BANCOS
Depósitos a prazo de 31 a 90 dias e de 181 dias a 1 ano*

BANK DEPOSIT RATES
Time deposits from 31 to 90 days and from 181 days to 1 year *

Fonte / Source: Banco de Portugal

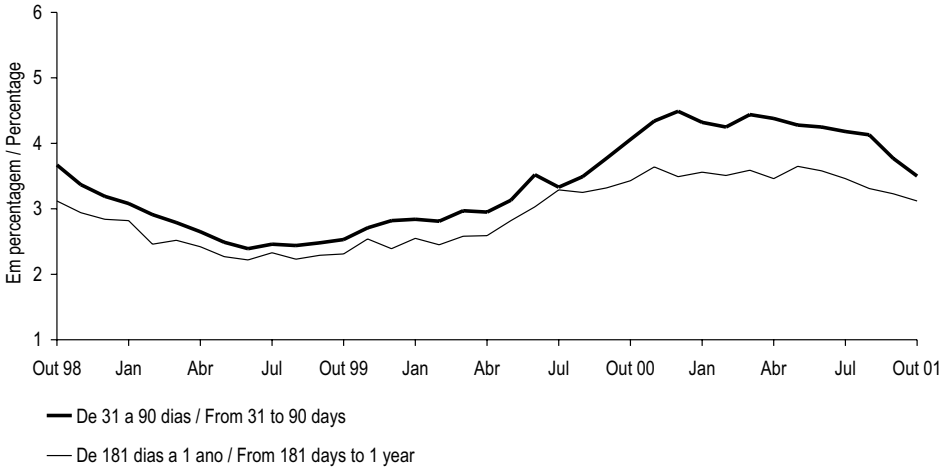

*Séries no quadro B.7.2. / Series in the table B.7.2.

A.3.4 ÍNDICE DE COTAÇÕES DE ACÇÕES

PSI Geral - Base: 05/01/88=1000

SHARE PRICE INDEX

PSI General - Basis: 05/01/88=1000

Fonte / Source: Bolsa de Valores de Lisboa / Lisbon Stock Exchange

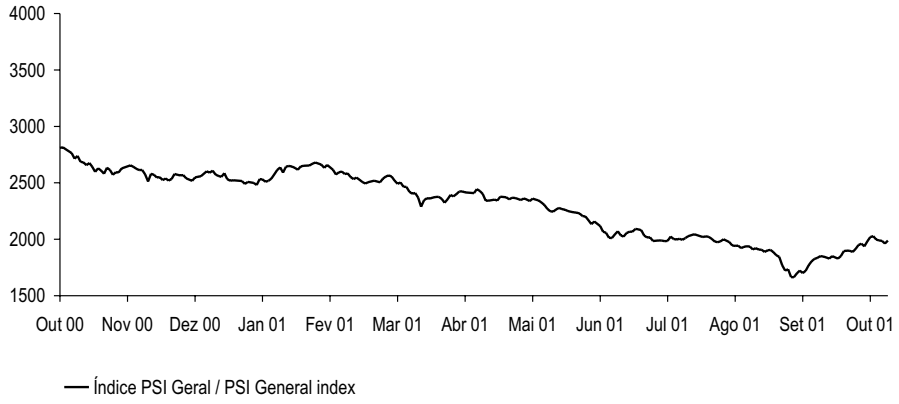

	PSI Geral				
	Índice Fim de período 1	SET 01	Índice* 2	OUT 01	Índice* 3
95 Dez	877.69	3	1 887.52	1	1 847.24
96 Dez	1 163.54	4	1 901.85	2	1 838.87
97 Dez	1 922.72	5	1 906.40	3	1 829.26
98 Dez	2 427.33	6	1 886.27	4	1 850.85
99 Dez	2 732.36	7	1 858.61	5	.
		10	1 844.18	8	1 829.16
00 Out	2 627.50	11	1 769.41	9	1 851.59
Nov	2 539.59	12	1 722.08	10	1 895.76
Dez	2 507.90	13	1 734.57	11	1 899.15
01 Jan	2 679.45	14	1 665.55	12	1 897.73
Fev	2 519.18	17	1 663.64	15	1 887.77
Mar	2 376.64	18	1 697.25	16	1 915.27
Abr	2 377.62	19	1 723.12	17	1 949.33
Mai	2 250.80	20	1 700.28	18	1 960.36
Jun	2 067.39	21	1 721.14	19	1 938.03
Jul	2 044.46	24	1 769.91	22	1 981.99
Ago	1 907.37	25	1 804.49	23	2 019.91
Set	1 851.45	26	1 825.78	24	2 028.21
Out	1 988.38	27	1 835.01	25	1 997.21
		28	1 851.45	26	1 989.34
				29	1 985.46
				30	1 961.65
				31	1 988.38

	1 Index End-of-period	SEP 01	2 Index*	OCT 01	3 Index*
	PSI General				

* Série representada no gráfico. / Series represented in the graph.

A.3.5 SÍNTESE MONETÁRIA*
Saldos em fim de mês

MONETARY SURVEY*
End-of-month figures

Fonte / Source: Banco de Portugal

10^6 euros

		JUL 01	AGO 01	SET 01		
1	ACTIVO	163 761	164 419	165 910	ASSETS	1
2	Activos líquidos sobre o exterior(1)	-14 973	-15 308	-15 383	Net foreign assets(1)	2
3	Face a outros países da área do euro	-6 594	-6 622	-8 297	Vis-à-vis other euro area countries	3
4	Face a países fora da área do euro	-8 378	-8 686	-7 086	Vis-à-vis non-euro area countries	4
5	Crédito interno	178 733	179 726	181 293	Domestic credit	5
6	Administrações públicas(2)	4 201	4 329	3 988	General government (GG)(2)	6
7	Sector residente não monetário (exc.adm. públicas)	174 532	175 397	177 305	Non-monetary sector (exc. GG)	7
8	PASSIVO	163 761	164 418	165 910	LIABILITIES	8
9	Circulação monetária(3)	5 446	5 369	5 100	Currency(3)	9
10	Depósitos e equiparados até 2 anos das adm.públicas (exc. adm.central)	2 137	2 599	2 886	General govern. (exc.CG) deposits and deposit-like instr. up to 2 years	10
11	Passivos à vista	1 522	1 564	2 054	Overnight deposits	11
12	Outros depósitos e equiparados até 2 anos	615	1 035	832	Other deposits and deposit-like instruments up to 2 years	12
13	Depósitos e equip. até 2 anos do sector não monetário (exc. adm.públicas)	108 555	108 432	109 496	Non-monetary sector (exc.GG) deposits and deposit-like instr.up to 2 years	13
14	Passivos à vista (excepto depósitos de poupança à vista)	41 385	40 567	41 897	Overnight deposits (except sight savings deposits)	14
15	Outros depósitos e equip. até 2 anos (inclui dep.de poupança à vista)	67 170	67 865	67 599	Other deposits and deposit-like instr. up to 2 years (inc.sight sav. deposits)	15
16	Depósitos e equip. a mais de 2 anos do sector não monetário (exc.ad.central)	3 156	3 078	3 250	Non-monetary sector (exc.CG) dep. and deposit-like instr.over 2 years	16
17	Títulos excepto capital	21 646	21 926	22 214	Securities other than capital	17
18	Até 2 anos	3 283	3 228	3 103	Up to 2 years	18
19	A mais de 2 anos	18 363	18 698	19 112	Over 2 years	19
20	Unidades de participação de fundos do mercado monetário	155	153	147	Money market funds shares / units	20
21	Capital e reservas(4)	26 976	26 534	27 180	Capital and reserves(4)	21
22	Outros passivos (líquidos)	-4 311	-3 673	-4 362	Other liabilities (net)	22
	Por memória:				Memo items:	
23	Bilhetes do tesouro cedidos sem recurso ao sector residente não monetário (exc. adimistração central)	0	0	0	Treasury bills sold outright to non-monetary resident sector (exc. central government)	23

(1) Exclui passivos sob a forma de títulos. / Excludes liabilities for securities issued.
(2) Líquido dos passivos face à administração central. / Net of central government liabilities.
(3) Circulação monetária é igual à emissão monetária menos notas e moedas na posse de outras IFM. / Currency is equal to notes and coins excluding those held by other MFI.
(4) A partir de Dezembro de 1999, a noção de capital e reservas para fins estatísticos inclui provisões para créditos de cobrança duvidosa./ From December 1999 onwards, the capital and reserves definition for statistical purposes includes provisions for non-performing loans.
* Valores revistos. / Revised figures.

A.3.6 CONTRAPARTIDA DA VARIAÇÃO DOS PASSIVOS ATÉ 2 ANOS FACE AO SECTOR NÃO MONETÁRIO EXCEPTO ADMINISTRAÇÃO CENTRAL (AC)(1)*
Variações de saldos em fim de mês

COUNTERPARTS TO CHANGES IN LIABILITIES UP TO 2 YEARS VIS-À-VIS NON-MONETARY SECTOR EXCEPT CENTRAL GOVERNMENT (CG)(1)*
Changes in end-of-month figures

Fonte / Source: Banco de Portugal

10^6 euros

		Variação dos passivos até 2 anos face ao sector não monetário (excepto AC)	Contrapartida interna				Contrapartida externa				
			Crédito às administrações públicas(2)	Crédito ao sector não monetário (excepto administrações públicas)	Outras	Total	Banco de Portugal	Outras instituições financeiras monetárias	Total		
		1=5+8	2	3	4	5=2+3+4	6	7	8=6+7		
	Variações de 12 meses									12 month changes	
1	Dez 00	7 501	601	31 031	-7 994	23 639	-3 997	-12 141	-16 138	Dec 00	1
2	%	6.8	0.5	28.1	-7.2	21.4	-3.6	-11.0	-14.6	%	2
3	Jul 01	4 039	-314	26 546	-9 564	16 668	-888	-11 741	-12 629	Jul 01	3
4	%	3.5	-0.3	23.0	-8.3	14.4	-0.8	-10.2	-10.9	%	4
5	Ago 01	6 432	48	26 393	-8 884	17 557	30	-11 155	-11 125	Aug 01	5
6	%	5.7	0.0	23.2	-7.8	15.4	0.0	-9.8	-9.8	%	6
7	Set 01	6 302	92	22 127	-6 120	16 098	-889	-8 908	-9 797	Sep 01	7
8	%	5.5	0.1	19.3	-5.3	14.0	-0.8	-7.8	-8.5	%	8
	Variações mensais									1 month changes	
9	Jul 01	2 699	-400	1 227	334	1 161	586	952	1 538	Jul 01	9
10	00	1 552	-338	962	-248	376	605	571	1 176	00	10
11	Ago 01	299	128	932	-589	471	734	-906	-172	Aug 01	11
12	00	-2 093	-234	1 084	-1 268	-418	-184	-1 491	-1 676	00	12
13	Set 01	936	-340	1 913	-176	1 397	-547	86	-461	Sep 01	13
14	00	1 067	-383	6 179	-2 941	2 855	373	-2 161	-1 789	00	14
	Variação acumulada desde o início do ano									Cumulative changes since the beginning of the year	
15	Set 01	2 539	1 914	16 849	-7 030	11 732	-546	-8 647	-9 193	Sep 01	15
16	00	3 738	2 423	25 754	-8 904	19 273	-3 654	-11 880	-15 534	00	16

	1=5+8	2	3	4	5=2+3+4	6	7	8=6+7	
	Changes in liabilities up to 2 years vis-à-vis non-monetary sector (exc.CG)	Credit to the general government (GG)(2)	Credit to the non-monetary sector (exc.GG)	Other	Total	Banco de Portugal	Other monetary financial institutions	Total	
		Domestic counterpart				External counterpart			

(1) As percentagens correspondem a contrapartidas em percentagem dos passivos até 2 anos face ao sector não monetário (excepto administração central) no início do período. / The percentages are counterparts in percentage of liabilities up to 2 years vis-à-vis non-monetary sector (except central government) in the beginning of the period.
(2) Líquido dos passivos face à administração central. / Net of liabilities vis-à-vis central government.
* Valores revistos./ Revised figures.

A.3.7 AGREGADOS MONETÁRIOS DA ÁREA DO EURO E CONTRIBUIÇÃO NACIONAL

Taxas de variação anual com base no índice

Fonte / Source: Banco Central Europeu / European Central Bank

MONETARY AGGREGATES OF THE EURO AREA AND NATIONAL CONTRIBUTION

Annual change rates on the basis of the index

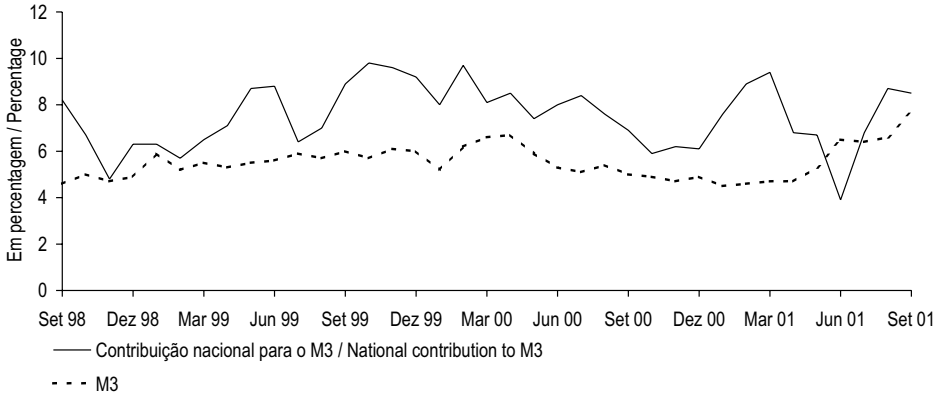

			Peso relativo da contrib. nac./ Relative weight of nat. contrib. Set 01	SET 00	OUT 00	NOV 00	DEZ 00	JAN 01	FEV 01	MAR 01	ABR 01	MAI 01	JUN 01	JUL 01	AGO 01	SET 01			
			1	2	3	4	5	6	7	8	9	10	11	12	13	14			
1	M1	Área euro.		6.2	5.8	5.1	5.7	1.6	2.1	2.0	1.6	3.2	4.3	3.3	3.2	5.6	Euro area	M1	1
2		Contribuição nacional	2.3	7.2	4.4	5.2	5.0	0.5	1.7	0.4	0.8	3.4	-1.4	1.0	4.9	7.2	National contributions		2
3	M2	Área euro		4.1	3.7	3.8	3.7	2.6	2.9	3.3	3.2	3.7	4.5	4.4	4.3	5.4	Euro area	M2	3
4		Contribuição nacional	2.8	6.5	6.3	5.9	5.0	6.4	7.6	7.9	5.3	4.6	2.8	5.3	6.7	7.1	National contributions		4
5	M3	Área euro*		5.0	4.9	4.7	4.9	4.5	4.6	4.7	4.7	5.3	6.5	6.4	6.6	7.7	Euro area*	M3	5
6		Contribuição nacional*	2.4	6.9	5.9	6.2	6.1	7.6	8.9	9.4	6.8	6.7	3.9	6.8	8.7	8.5	National contributions*		6

* Série representada no gráfico. / Series represented in the graph.

A.3.8 AGREGADOS DE CRÉDITO INTERNO** — DOMESTIC CREDIT AGGREGATES**

Taxas de variação — **Rates of change**

Fonte / Source: Banco de Portugal

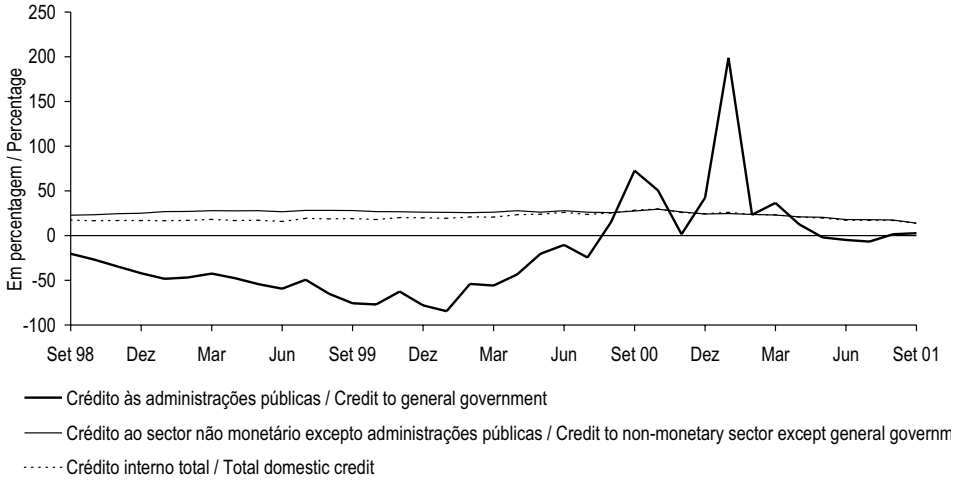

		SET 00	OUT 00	NOV 00	DEZ 00	JAN 01	FEV 01	MAR 01	ABR 01	MAI 01	JUN 01	JUL 01	AGO 01	SET 01			
		1	2	3	4	5	6	7	8	9	10	11	12	13			
1 Crédito às administrações públicas(1)	M(1,12)*	72.7	50.6	1.5	42.4	198.9	23.3	36.6	12.7	-2.0	-4.8	-6.7	1.5	2.6	M(1,12)*	Credit to general	1
2	M(13,12)	-49.5	-43.7	-37.6	-32.9	-23.9	-14.2	-5.7	3.9	11.0	13.5	14.3	18.5	17.3	M(13,12)	government(1)	2
3 Crédito líquido à administração	M(1,12)	n.a.	n.a.	-12.4	-53.3	n.a.	65.3	87.9	11.3	-17.2	-22.7	-31.8	-20.0	-24.9	M(1,12)	Net credit to central government	3
4 central.	M(13,12)	n.a.	n.a	-68.4	-65.4	n.a.	-38.0	-22.7	-2.4	15.9	23.1	25.8	40.4	34.1	M(13,12)	. . . . .	4
5 Crédito às administrações públicas	M(1,12)	5.9	3.2	5.5	7.0	4.4	9.1	12.3	13.8	13.5	13.6	14.5	17.6	18.5	M(1,12)	Credit to general government	5
6 excepto administração central . . .	M(13,12)	11.5	10.5	9.6	8.8	8.1	7.8	7.8	8.0	8.3	8.6	9.1	9.8	10.8	M(13,12)	except central government. . .	6
7 Crédito ao sector não monetário	M(1,12)*	27.5	29.5	26.4	24.1	24.7	23.6	22.9	21.0	20.4	17.9	17.9	17.4	13.9	M(1,12)*	Credit to non-monetary sector . .	7
8 excepto administrações públicas .	M(13,12)	26.7	26.8	26.8	26.6	26.4	26.2	26.0	25.5	24.9	24.2	23.4	22.7	21.8	M(13,12)	except general government . .	8
9 Crédito a instituições financeiras	M(1,12)	61.2	65.3	52.4	30.7	42.9	37.9	38.6	38.4	45.3	15.4	21.6	24.7	1.6	M(1,12)	Credit to non-monetary financial	9
10 não monetárias.	M(13,12)	35.5	38.9	41.2	41.1	42.1	43.3	44.3	45.0	45.8	44.0	40.6	38.3	34.2	M(13,12)	institutions	10
11 Crédito a sociedades não	M(1,12)	25.5	28.6	24.8	25.1	23.9	24.3	23.6	18.6	17.3	20.0	18.2	17.2	17.4	M(1,12)	Credit to non-financial	11
12 financeiras	M(13,12)	26.2	26.4	26.4	26.4	26.4	26.2	25.9	25.4	24.3	23.6	23.0	22.3	21.6	M(13,12)	corporations	12
13 Crédito a particulares(2)	M(1,12)	20.3	20.9	21.0	21.2	20.6	19.0	17.9	18.6	16.9	16.5	16.3	15.5	14.7	M(1,12)	Credit to private individuals(2) . .	13
14	M(13,12)	24.7	24.0	23.3	22.8	22.3	21.7	21.1	20.5	19.9	19.4	19.1	18.7	18.3	M(13,12)	. . . . .	14
15 Crédito interno total	M(1,12)*	28.3	29.8	25.9	24.3	26.0	23.6	23.3	20.7	19.7	17.2	17.1	17.0	13.6	M(1,12)*	Total domestic credit	15
16	M(13,12)	22.3	23.2	23.8	24.1	24.5	24.8	24.9	24.9	24.5	23.9	23.2	22.6	21.7	M(13,12)	. . . . .	16

(1) Líquido dos passivos face à administração central. / Net of liabilites vis-à-vis central government.
(2) Inclui crédito a emigrantes. / Includes credit to emigrants.
n.a. Taxa não publicada uma vez que compara posições de sinal contrário./ Non publishable rate since it is comparing a positive value with a negative one.
* Série representada no gráfico. / Series represented in the graph.
** Valores revistos./ Revised figures.

A.3.9 CRÉDITO INTERNO A SOCIEDADES NÃO FINANCEIRAS POR RAMO DE ACTIVIDADE[(1)**]

Taxas de variação homóloga (M(1,12)) calculadas com base em saldos em fim de mês

DOMESTIC CREDIT TO NON-FINANCIAL CORPORATIONS CORPORATIONS BY BRANCH OF ACTIVITY[(1)**]

Year-on-year rate of change (M(1,12)) computed from end-of-month figures

Fonte / Source: Banco de Portugal

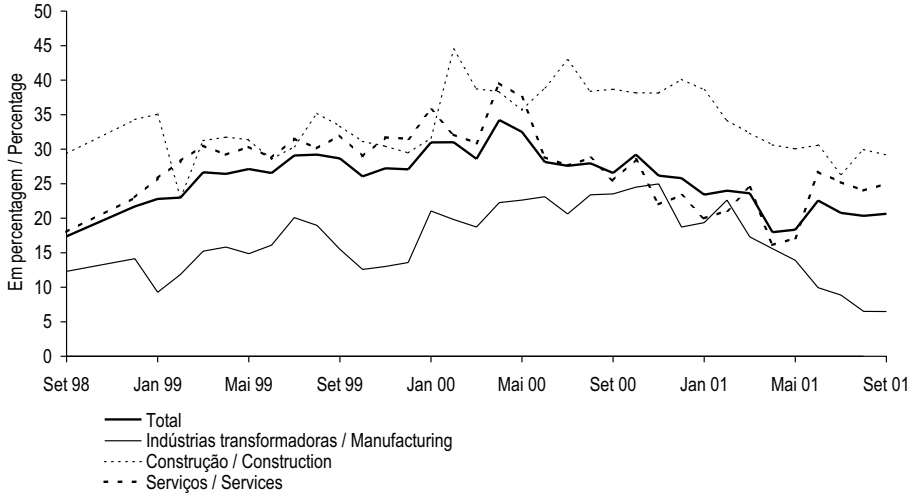

		Peso no total/ Weight on the total SET 01 1	SET 00 2	OUT 00 3	NOV 00 4	DEZ 00 5	JAN 01 6	FEV 01 7	MAR 01 8	ABR 01 9	MAI 01 10	JUN 01 11	JUL 01 12	AGO 01 13	SET 01 14		
1	Total *	100.0	26.6	29.2	26.2	25.8	23.4	24.0	23.6	18.0	18.3	22.6	20.8	20.3	20.6	Total *	1
2	Agricultura, produção animal, caça, silvicultura e pesca	1.2	4.1	4.4	6.7	5.3	2.0	2.2	-0.8	4.4	-0.7	4.4	2.7	4.3	0.8	Agriculture, hunting, forestry, and fishing	2
3	Indústrias extractivas	0.8	-4.2	2.4	7.6	5.7	9.7	9.9	5.7	1.5	-2.7	0.3	10.5	10.7	12.6	Mining and quarrying	3
4	Indústrias transformadoras *	18.9	23.5	24.5	25.0	18.7	19.4	22.6	17.3	15.6	13.9	9.9	8.9	6.5	6.5	Manufacturing *	4
5	Produção e distribuição de electricidade, gás e água	3.2	25.8	45.9	56.7	54.1	42.8	40.7	20.0	11.3	22.5	10.6	6.8	8.5	5.9	Production and distribution of electricity, gas and water	5
6	Construção *	19.6	38.7	38.1	38.1	40.1	38.6	34.2	32.3	30.6	30.0	30.6	26.4	30.0	29.1	Construction *	6
7	Serviços *	56.3	25.5	28.5	22.0	23.3	20.0	21.1	24.5	16.1	17.1	26.7	25.2	24.0	25.0	Services *	7

(1) Crédito não titulado mais papel comercial. / Credit excluding securities plus commercial paper.

* Série representada no gráfico. / Series represented in the graph.
** Valores revistos./ Revised figures.

A.3.10 CRÉDITO INTERNO A PARTICULARES POR FINALIDADE[(1)**]

Taxas de variação homóloga (M(1,12)) calculadas com base em saldos em fim de mês

DOMESTIC CREDIT TO PRIVATE INDIVIDUALS BY PURPOSE[(1)**]

Year-on-year growth rates (M(1,12)) computed from end-of-month figures

Fonte / Source: Banco de Portugal.

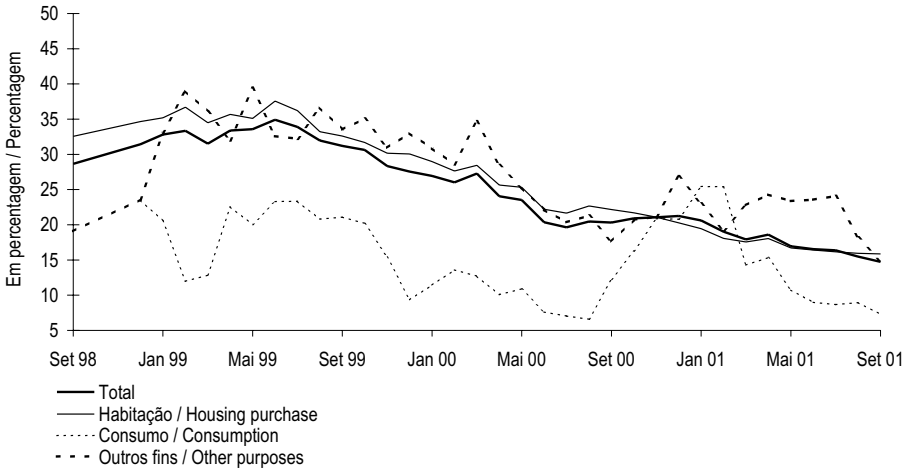

	Peso no total/ Weight on the total SET 01	SET 00	OUT 00	NOV 00	DEZ 00	JAN 00	FEV 01	MAR 01	ABR 01	MAI 01	JUN 01	JUL 01	AGO 01	SET 01		
	1	2	3	4	5	6	7	8	9	10	11	12	13	14		
1 Total *	100.0	20.3	20.9	21.1	21.2	20.6	19.0	17.9	18.6	16.9	16.5	16.4	15.5	14.7	Total *	1
2 Habitação *	75.9	22.2	21.7	21.1	20.3	19.4	18.1	17.5	18.1	16.7	16.4	16.2	15.9	15.9	Housing *	2
3 Consumo[(2)] *	10.6	12.3	16.3	20.8	20.8	25.4	25.4	14.3	15.4	10.7	9.0	8.7	9.0	7.3	Consumption[(2)]*	3
4 Outros fins *	13.5	17.6	20.7	21.1	26.9	23.0	19.2	22.8	24.3	23.4	23.6	24.1	18.2	14.9	Other purposes *	4

(1) Inclui apenas crédito não titulado concedido por outras instituições financeiras monetárias. Inclui crédito a emigrantes. / Only includes credit, except securities, of other monetary financial institutions. Includes credit to emigrants.
(2) O crédito ao consumo está incluído no crédito para outros fins até Setembro de 1998. / Consumer credit is included in credit to other purposes up to September 1998.

* Série representada no gráfico. / Series represented in the graph.
** Valores revistos./ Revised figures.

A.3.11 BALANÇO DO BANCO DE PORTUGAL
Saldos em fim de mês

BALANCE SHEET OF THE BANCO DE PORTUGAL
End-of-month figures

Fonte / Source: Banco de Portugal

10^6 euros

SET 01	Residentes					Residentes em outros países da área do euro					Residentes em países fora da área do euro	Sector não especificado	
	IFM	Sector não monetário				IFM	Sector não monetário						
		Administrações públicas (AP)			Sector não monetário (exc. AP)		Administrações públicas (AP)			Sector não monetário (exc. AP)			
		Adm. central (AC)	Adm. púb. (exc. AC)	Total			Adm. central (AC)	Adm. púb. (exc. AC)	Total				
	1	2	3	4	5	6	7	8	9	10	11	12	
1 ACTIVO													ASSETS 1
2 Numerário	.....	.....	.....	.....	.....	.....	.....	.....	.....	.....	.....	0	Notes and coins 2
3 Créditos e equiparados	2 226	0	0	0	111	1 396	0	0	0	0	586	.....	Credits and credit-like instruments 3
4 Títulos excepto acções	0	0	0	0	73	190	3 694	0	3 694	0	11 527	.....	Securities other than shares 4
5 Até 1 ano	0	.	.	.	.	190	.	.	.	.	.	.....	Up to 1 year 5
6 De 1 a 2 anos	0	.	.	.	.	0	.	.	.	.	.	.....	From 1 to 2 years 6
7 A mais de 2 anos	0	.	.	.	.	0	.	.	.	.	.	.....	Over 2 years 7
8 Títulos do mercado monetário	.	.....	.....	.....	.....	0	.....	.....	.....	.....	0	.....	Money market paper 8
9 Un. de participação de FMM	0	.....	.....	.....	.....	0	.....	.....	.....	.....	0	.....	Money market funds shares / units 9
10 Acções e outras participações	.	.....	.....	.....	38	96	.....	.....	.....	0	13	.....	Shares and other equity 10
11 Activos diversos	.....	.....	.....	.....	.....	.....	.....	.....	.....	.....	.....	1 642	Remaining assets 11
12 Ouro monetário(1)	.....	.....	.....	.....	.....	.....	.....	.....	.....	.....	.....	6 213	Monetary gold(1) 12
13 Direitos de saque especiais (DSE)	.....	.....	.....	.....	.....	.....	.....	.....	.....	.....	.....	67	Special drawing rights (SDR) 13
14 Activos face ao FMI(2)	.....	.....	.....	.....	.....	.....	.....	.....	.....	.....	.....	401	Assets vis-à-vis IMF(2) 14
15 Por memória: Activos face ao BCE						1 058							Memo items: Assets vis-à-vis ECB 15
16 PASSIVO													LIABILITIES 16
17 Emissão monetária	.....	.....	.....	.....	.....	.....	.....	.....	.....	.....	.....	6 047	Notes and coins 17
18 Depósitos e equiparados	2 645	0	0	0	5	5 877	0	0	0	0	3 200	.....	Deposits and deposit-like instruments 18
19 Passivos à vista	2 645	0	0	0	5	5 340	0	0	0	0	.	.....	Overnight deposits 19
20 Depósitos com pré-aviso	0	0	0	0	0	0	0	0	0	0	.	.....	Notice deposits 20
21 Até 3 meses	0	0	0	0	0	0	0	0	0	0	.	.....	Up to 3 months 21
22 Superior a 3 meses	0	0	0	0	0	0	0	0	0	0	.	.....	Over 3 months 22
23 Acordos de recompra	0	0	0	0	0	537	0	0	0	0	.	.....	Repurchase agreements 23
24 Outros depósitos e equiparados	0	0	0	0	0	0	0	0	0	0	.	.....	Other deposits and dep.-like instruments 24
25 Até 1 ano	0	0	0	0	0	0	0	0	0	0	.	.....	Up to 1year 25
26 De 1 a 2 anos	0	0	0	0	0	0	0	0	0	0	.	.....	From 1 to 2 years 26
27 A mais de 2 anos	0	0	0	0	0	0	0	0	0	0	.	.....	Over 2 years 27
28 Títulos excepto capital	.....	.....	.....	.....	.....	.....	.....	.....	.....	.....	.....	3 784	Securities other than capital 28
29 Até 1 ano	.....	.....	.....	.....	.....	.....	.....	.....	.....	.....	.....	0	Up to 1 year 29
30 De 1 a 2 anos	.....	.....	.....	.....	.....	.....	.....	.....	.....	.....	.....	0	From 1 to 2 years 30
31 A mais de 2 anos	.....	.....	.....	.....	.....	.....	.....	.....	.....	.....	.....	3 784	Over 2 years 31
32 Títulos do mercado monetário	.....	.....	.....	.....	.....	.....	.....	.....	.....	.....	.....	.	Money market paper 32
33 Capital e reservas	.....	.....	.....	.....	.....	.....	.....	.....	.....	.....	.....	4 847	Capital and reserves 33
34 Passivos diversos	.....	.....	.....	.....	.....	.....	.....	.....	.....	.....	.....	1 793	Remaining liabilities 34
35 Contrapartida dos DSE	.....	.....	.....	.....	.....	.....	.....	.....	.....	.....	.....	75	SDR counterpart 35
36 Por memória: Passivos face ao BCE	.....	.....	.....	.....	.....	5 340	.....	.....	.....	.....	.....	.....	Memo items: Liabilities vis-à-vis ECB 36

	1	2	3	4	5	6	7	8	9	10	11	12	
	MFI	Central gov. (CG)	General gov. (exc. CG)	Total	Non-moneta-ry sector (exc. GG)	MFI	Central gov. (CG)	Gene-ral gov. (exc. CG)	Total	Non-Moneta-ry sector (exc. GG)	Non-euro area resi-dents	Non-spe-cified sector	SEP 01
		General government (GG)					General government						
		Non-monetary sector					Non-monetary sector						
	Residents					Other euro area residents							

(1) Inclui o ouro afecto a *swaps* (IME e outros). / Includes gold swaps (with EMI and other).
(2) Inclui posição de reserva e outros activos. / Includes reserve position and other assets.

A.3.12 BALANÇO AGREGADO DAS OUTRAS INSTITUIÇÕES FINANCEIRAS MONETÁRIAS*

OTHER MONETARY FINANCIAL INSTITUTIONS AGGREGATED BALANCE SHEET*

Saldos em fim de mês / **End-of-period figures**

Fonte / Source: Banco de Portugal

10^6 euros

SET 01	Residentes					Residentes em outros países da área do euro					Residentes em países fora da área do euro	Sector não especificado	
	IFM	Sector não monetário				IFM	Sector não monetário						
		Administrações públicas (AP)			Sector não monetário (exc. AP)		Administrações públicas (AP)			Sector não monetário (exc. AP)			
		Adm. central (AC)	Adm. públicas (exc. AC)	Total			Adm. central (AC)	Adm. públicas (exc. AC)	Total				
	1	2	3	4	5	6	7	8	9	10	11	12	
1 ACTIVO													ASSETS 1
2 Numerário	.....	.....	.....	.....	.....	.....	.....	.....	.....	.....	.....	1 140	Notes and coins 2
3 do qual: Moedas de países da área do euro	.....	.....	.....	.....	.....	.....	.....	.....	.....	.....	.....	1 068	of which: euro area currencies 3
4 Créditos e equiparados	20 739	.	.	2 692	158 991	20 374	.	.	47	3 144	24 633	.....	Credits and credit-like instruments 4
5 dos quais:Moedas de países da área do euro	17 704	.	.	2 692	156 418	12 877	.	.	15	2 628	12 946	.....	of which: euro area currencies 5
6 Títulos excepto acções	7 198	.	.	5 632	6 706	644	.	.	706	1 027	2 997	.....	Securities other than shares 6
7 Moedas de países da área do euro	7 153	.	.	5 566	6 695	620	.	.	675	1 002	2 254	.....	Euro area currencies 7
8 Até 1 ano	9	.	.	.	.	34	.	.	.	.	.	.....	Up to 1 year 8
9 De 1 a 2 anos	24	.	.	.	.	11	.	.	.	.	.	.....	From 1 to 2 years 9
10 A mais de 2 anos	7 119	.	.	.	.	576	.	.	.	.	.	.....	Over 2 years 10
11 Moedas de países fora da área do euro	45	.	.	66	11	23	.	.	32	25	743	.....	Non-euro area currencies 11
12 Até 1 ano	0	.	.	.	.	0	.	.	.	.	.	.....	Up to 1 year 12
13 De 1 a 2 anos	0	.	.	.	.	0	.	.	.	.	.	.....	From 1 to 2 years 13
14 A mais de 2 anos	45	.	.	.	.	23	.	.	.	.	.	.....	Over 2 years 14
15 Títulos do mercado monetário	.	.....	.....	.....	.....	0	.....	.....	.....	.....	0	.....	Money market paper 15
16 Moedas de países da área do euro	.	.....	.....	.....	.....	0	.....	.....	.....	.....	0	.....	Euro area currencies 16
17 Moedas de países fora da área do euro	.	.....	.....	.....	.....	0	.....	.....	.....	.....	0	.....	Non-euro area currencies 17
18 Un. de participação de FMM	0	.....	.....	.....	.....	0	.....	.....	.....	.....	0	.....	Money market funds shares / units 18
19 Acções e outras participações	1 138	.....	.....	.....	11 387	768	.....	.....	.....	1 085	1 606	.....	Shares and other equity 19
20 Activos diversos	.....	.....	.....	.....	.....	.....	.....	.....	.....	.....	.....	69 502	Remaining assets 20
21 PASSIVO													LIABILITIES 21
22 Depósitos e equiparados	20 320	4 336	2 886	7 221	112 740	28 055	3	0	3	7 652	51 925	.....	Deposits and deposit-like instruments 22
23 Moedas de países da área do euro	17 750	4 335	2 886	7 220	109 499	22 916	3	0	3	6 400	37 968	.....	Euro area currencies 23
24 Passivos à vista(1)	.	.	2 054	.	41 331	.	.	0	.	291	.	.....	Overnight deposits(1) 24
25 Depósitos com pré-aviso(2)	.	.	0	.	3	.	.	0	.	0	.	.....	Notice deposits(2) 25
26 Até 3 meses	.	.	0	.	3	.	.	0	.	0	.	.....	Up to 3 months 26
27 Superior a 3 meses	.	.	0	.	0	.	.	0	.	0	.	.....	Over 3 months 27
28 Acordos de recompra	.	.	0	.	583	.	.	0	.	0	.	.....	Repurchase agreements 28
29 Outros depósitos e equiparados	.	.	832	.	67 584	.	.	0	.	6 109	.	.....	Other dep. and dep.-like instruments 29
30 Até 1 ano	.	.	826	.	59 081	.	.	0	.	5 622	.	.....	Up to 1year 30
31 De 1 a 2 anos	.	.	5	.	5 255	.	.	0	.	227	.	.....	From 1 to 2 years 31
32 A mais de 2 anos	.	.	0	.	3 248	.	.	0	.	260	.	.....	Over 2 years 32
33 Moedas de países fora da área do euro	2 570	1	0	1	3 241	5 139	0	0	0	1 252	13 957	.....	Non-euro area currencies 33
34 Passivos à vista(1)	.	.	0	.	562	.	.	0	.	14	.	.....	Overnight deposits(1) 34
35 Depósitos com pré-aviso(2)	.	.	0	.	0	.	.	0	.	0	.	.....	Notice deposits(2) 35
36 Até 3 meses	.	.	0	.	0	.	.	0	.	0	.	.....	Up to 3 months 36
37 Superior a 3 meses	.	.	0	.	0	.	.	0	.	0	.	.....	Over 3 months 37
38 Acordos de recompra	.	.	0	.	0	.	.	0	.	0	.	.....	Repurchase agreements 38
39 Outros depósitos e equiparados	.	.	0	.	2 679	.	.	0	.	1 238	.	.....	Other dep. and dep.-like instruments 39
40 Até 1 ano	.	.	0	.	2 581	.	.	0	.	1 180	.	.....	Up to 1 year 40
41 De 1 a 2 anos	.	.	0	.	96	.	.	0	.	19	.	.....	From 1 to 2 years 41
42 A mais de 2 anos	.	.	0	.	2	.	.	0	.	39	.	.....	Over 2 years 42
43 Títulos excepto capital	.....	.....	.....	.....	.....	.....	.....	.....	.....	.....	.....	25 628	Securities other than capital 43
44 Moedas de países da área do euro	.....	.....	.....	.....	.....	.....	.....	.....	.....	.....	.....	20 320	Euro area currencies 44
45 Até 1 ano	.....	.....	.....	.....	.....	.....	.....	.....	.....	.....	.....	423	Up to 1 year 45
46 De 1 a 2 anos	.....	.....	.....	.....	.....	.....	.....	.....	.....	.....	.....	394	From 1 to 2 years 46
47 A mais de 2 anos	.....	.....	.....	.....	.....	.....	.....	.....	.....	.....	.....	19 503	Over 2 years 47
48 Moedas de países fora da área do euro	.....	.....	.....	.....	.....	.....	.....	.....	.....	.....	.....	5 308	Non-euro area currencies 48
49 Até 1 ano	.....	.....	.....	.....	.....	.....	.....	.....	.....	.....	.....	1 018	Up to 1 year 49
50 De 1 a 2 anos	.....	.....	.....	.....	.....	.....	.....	.....	.....	.....	.....	1 301	From 1 to 2 years 50
51 A mais de 2 anos	.....	.....	.....	.....	.....	.....	.....	.....	.....	.....	.....	2 989	Over 2 years 51
52 Títulos do mercado monetário	.....	.....	.....	.....	.....	.....	.....	.....	.....	.....	.....	.	Money market paper 52
53 Moedas de países da área do euro	.....	.....	.....	.....	.....	.....	.....	.....	.....	.....	.....	.	Euro area currencies 53
54 Moedas de países fora da área do euro	.....	.....	.....	.....	.....	.....	.....	.....	.....	.....	.....	.	Non-euro area currencies 54
55 Un. de participação de FMM	.....	.....	.....	.....	.....	.....	.....	.....	.....	.....	.....	147	Money market funds shares / units 55
56 Capital e reservas	.....	.....	.....	.....	.....	.....	.....	.....	.....	.....	.....	23 471	Capital and reserves 56
57 Passivos diversos	.....	.....	.....	.....	.....	.....	.....	.....	.....	.....	.....	64 990	Remaining liabilities 57

	1	2	3	4	5	6	7	8	9	10	11	12	
	MFI	Central gov. (CG)	General gov. (exc.CG)	Total	Non-monetary sector (exc. GG)	MFI	Central gov.	General gov. (exc.CG)	Total	Non-monetary sector (exc. GG)	Non-euro area residents	Non-specified sector	SEP 01
		General government (GG)					General government						
		Non-monetary sector					Non-monetary sector						
	Residents					Other euro area residents							

(1) Excepto depósitos de poupança à vista. / Excluding sight savings deposits.
(2) Inclui depósitos de poupança à vista. / Includes sight savings deposits.
* Valores revistos./ Revised figures.

A.3.13 BALANÇO CONSOLIDADO DAS OUTRAS INSTITUIÇÕES FINANCEIRAS MONETÁRIAS (RESIDENTES) [1]*

Saldos em fim de mês

OTHER (RESIDENT) MONETARY FINANCIAL INSTITUTIONS CONSOLIDATED BALANCE SHEET [1]

End-of-period figures

Fonte / Source: Banco de Portugal

10^6 euros

		DEZ 98	DEZ 99	JUN 00	SET 00	DEZ 00	MAR 01	JUN 01		
		1	2	3	4	5	6	7		
	ACTIVO								ASSETS	
1	Activos face ao Banco de Portugal	8 508	9 891	8 066	8 051	8 466	7 948	6 953	Assets vis-à-vis Banco de Portugal	1
2	Activos sobre o exterior	46 975	48 170	50 306	51 691	56 851	55 376	58 440	Assets vis-à-vis non-residents	2
3	Créditos e equiparados	37 998	39 424	43 104	43 542	48 362	46 979	49 799	Credits and credit-like instruments	3
4	Face a OIFM	34 681	32 735	34 946	34 670	39 843	39 804	42 392	Vis-à-vis other MFI	4
5	OIFM excepto sede e sucursais da própria instituição	29 037	27 687	31 375	31 212	35 564	32 738	34 880	Other MFI excluding departments abroad	5
6	Sede e sucursais da própria instituição	5 644	5 049	3 571	3 459	4 279	7 066	7 513	Departments abroad	6
7	Face a outros sectores	3 317	6 688	8 158	8 872	8 519	7 175	7 407	Vis-à-vis other sectors	7
8	Títulos	8 977	8 747	7 201	8 148	8 490	8 397	8 641	Securities	8
9	de OIFM	3 453	3 370	2 942	3 284	3 049	3 001	3 354	issued by other MFI	9
10	de outros sectores	5 524	5 377	4 260	4 864	5 440	5 396	5 286	issued by other sectors	10
11	Activos sobre o sector não monetário residente	114 870	137 733	155 834	164 274	169 059	176 393	182 206	Assets vis-à-vis the non-monetary resident sector	11
12	Empréstimos	90 989	116 631	131 495	137 065	144 892	151 293	157 182	Loans	12
13	Títulos	23 882	21 102	24 340	27 209	24 167	25 100	25 024	Securities	13
14	Activos diversos [2]	11 141	13 759	13 614	12 361	12 137	11 760	12 158	Remaining assets [2]	14
15	Total do activo (1+2+11+14)	181 494	209 553	227 820	236 376	246 513	251 477	259 756	Total assets (1+2+11+14)	15
	PASSIVO								LIABILITIES	
16	Passivos face ao Banco de Portugal	1 231	2 582	2 690	2 031	3 299	2 433	2 865	Liabilities vis-à-vis Banco de Portugal	16
17	Depósitos e equiparados do exterior	48 785	57 808	68 681	73 334	78 625	85 019	89 057	Dep. and deposits-like instruments vis-à-vis non-residents	17
18	de OIFM	42 058	49 890	57 041	61 542	69 349	71 465	76 588	Vis-à-vis other MFI	18
19	OIFM excepto sede e sucursais da própria instituição	33 250	39 710	48 527	51 088	53 482	49 543	49 808	Other MFI excluding department abroad	19
20	Sede e sucursais da própria instituição	8 808	10 179	8 514	10 454	15 866	21 923	26 780	Departements abroad	20
21	de outros sectores	6 727	7 918	11 639	11 792	9 276	13 554	12 470	Vis-à-vis other sectors	21
22	Depósitos e equiparados do sector não monetário residente	100 705	112 269	115 802	117 530	120 094	116 934	116 186	Dep.ad dep-like instruments vis-à-vis non-monetary resident sector	22
23	Títulos excepto capital	10 448	12 993	14 216	15 561	17 255	19 116	21 307	Securities other than capital	23
24	Passivos diversos [2]	6 338	5 934	5 852	4 896	5 347	5 988	6 714	Remaining liabilities [2]	24
25	Capital e reservas [3] [4]	13 988	17 967	20 580	23 025	21 895	21 986	23 626	Capital and reserves [3] [4]	25
26	do qual: provisões para crédito de cobrança duvidosa [3] [5]	.	2 286	2 173	2 224	2 253	2 207	2 204	of which: provisions for non-performing loans [3] [5]	26
27	Total do passivo (16+17+22+23+24+25)	181 494	209 553	227 820	236 376	246 513	251 477	259 756	Total liabilities (16+17+22+23+24+25)	27
	Por memória:								Memo items:	
28	Activos líquidos face ao Banco de Portugal (1-16)	7 277	7 309	5 376	6 020	5 167	5 514	4 088	Net assets vis-à-vis Banco de Portugal (1-16)	28
29	Activos líquidos sobre o exterior (2-17)	-1 810	-9 637	-18 375	-21 644	-21 773	-29 643	-30 618	Net foreign assets (2-17)	29
30	dos quais: créditos e depósitos (3-17)	-10 787	-18 384	-25 576	-29 792	-30 263	-38 040	-39 258	of which: credits and deposits (3-17)	30
31	Face a OIFM (4-18)	-7 377	-17 155	-22 095	-26 872	-29 506	-31 661	-34 196	Vis-à-vis other MFI (4-18)	31
32	OIFM excepto sede e sucursais da própria instituição(5-19)	-4 212	-12 024	-17 152	-19 876	-17 918	-16 804	-14 928	Other MFI excluding departments abroad (5-19)	32
33	Sede e sucursais da própria instituição (6-20)	-3 165	-5 131	-4 943	-6 995	-11 588	-14 857	-19 268	Departments abroad (6-20)	33
34	Face a outros sectores (7-21)	-3 410	-1 230	-3 481	-2 920	-757	-6 379	-5 063	Vis-à-vis other sectors (7-21)	34

(1) Sobre metodologias e conceitos ver Suplemento 1/01 ao Boletim Estatístico de Agosto 2001. / For information on methodologies and concepts please see Supplement to the Statistical Bulletin 1/01 of August 2001.
(2) As contas diversas são consideradas em termos líquidos e afectas aos "Activos diversos" / "Passivos diversos" conforme o seu saldo. / The other accounts are considered in net terms and included under "Remaining assets " / "Remaining liabilities" according to its sign.
(3) A partir de Dezembro de 1999, a noção de capital e reservas para fins estatísticos inclui provisões específicas para crédito de cobrança duvidosa e crédito vencido. Anteriormente as referidas provisões estavam incluídas nos "passivos diversos". / From December 1999 onwards, the capital and reserves for statistical purposes includes specific provisions for non-performing loans and overdue loans. These provisions were previously included under "remaining liabilities".
(4) Inclui os proveitos por natureza, líquidos de custos por natureza que, em termos do Boletim Estatístico, se encontram em contas diversas. / Includes operating incomes, net from operating costs, which are considered under remaining items in the remainder of the Statistical Bulletin.
(5) O conceito estatístico de provisões para créditos de cobrança duvidosa inclui também as provisões para crédito vencido. / The provisions for non-performing loans for statistical purposes includes provisions for overdue loans.
* Valores revistos./ Revised figures.

A.3.14 BALANÇO AGREGADO DO SISTEMA BANCÁRIO - ACTIVIDADE CONSOLIDADA [1]

Saldos em fim de mês

AGGREGATED BALANCE SHEET OF THE BANKING SYSTEM - CONSOLIDATED ACTIVITY [1]

End-of-period figures

Fonte / Source: Banco de Portugal

10^6 euros

		DEZ 98	DEZ 99	JUN 00	DEZ 00	MAR 01	JUN 01		
		1	2	3	4	5	6		
	ACTIVO							ASSETS	
1	Caixa e activos face a bancos centrais	8 867	10 860	8 949	9 670	8 801	7 960	Cash and assets in central banks	1
2	dos quais: caixa e activos face ao Banco de Portugal	8 608	10 058	8 178	8 620	7 960	6 965	of which: cash and assets in the Banco de Portugal	2
3	Aplicações em outras instituições de crédito	38 042	33 550	38 118	36 081	44 330	43 147	Credits to other credit institutions	3
4	País	n.a.	n.a.	n.a.	10 953	10 551	10 279	In the country	4
5	Estrangeiro	n.a.	n.a.	n.a.	25 128	33 779	32 868	Abroad	5
6	Crédito sobre clientes (líquido de provisões [2])	104 367	134 048	148 708	161 864	166 245	173 581	Credit to customers (net of provisions [2])	6
7	Títulos e imobilizações financeiras (líquidos de provisões)	33 815	32 309	36 449	37 258	38 489	37 647	Securities and financial fixed assets (net of provisions)	7
8	Imobilizado não financeiro e outros activos	14 015	18 159	17 526	15 592	15 665	16 678	Non-financial fixed assets and other assets	8
9	Total do activo	199 106	228 925	249 749	260 465	273 530	279 013	Total assets	9
	PASSIVO E CAPITAIS PRÓPRIOS							LIABILITIES AND EQUITY CAPITAL	
10	Recursos de bancos centrais	1 690	3 158	2 954	3 462	2 704	3 061	Resources from central banks	10
11	dos quais: do Banco de Portugal	1 468	2 658	2 658	3 300	2 442	2 818	of which: of the Banco de Portugal	11
12	Recursos de outras instituições de crédito	42 692	45 569	53 450	52 195	58 716	55 982	Resources from other credit institutions	12
13	País	n.a.	n.a.	n.a.	10 024	9 145	8 513	In the country	13
14	Estrangeiro	n.a.	n.a.	n.a.	42 171	49 571	47 469	Abroad	14
15	Recursos de clientes	116 730	128 816	135 646	140 427	141 640	142 016	Resources from customers	15
16	Responsabilidades representadas por títulos	11 246	18 245	23 623	28 978	33 677	38 610	Liabilities represented by securities	16
17	Passivos subordinados	5 680	6 303	6 882	7 174	7 637	8 982	Subordinated debt	17
18	Provisões [3]	1 874	2 292	2 565	3 152	3 239	3 459	Provisions [3]	18
19	Outros passivos	7 112	10 286	9 604	9 791	10 008	11 127	Other liabilities	19
20	Capitais próprios	12 082	14 258	15 025	15 287	15 910	15 777	Equity capital	20
21	Total do passivo e capitais próprios	199 106	228 925	249 749	260 465	273 530	279 013	Total liabilities and equity capital	21
	Por memória:							Memo items:	
22	Caixa e activos(líquidos) face ao Banco de Portugal (2-11)	7 140	7 400	5 520	5 320	5 518	4 147	Cash and assets (net) in the Banco de Portugal (2-11)	22
23	Aplicações em outras instit. de crédito líquidas de recursos (3-12)	-4 650	-12 019	-15 332	-16 114	-14 386	-12 834	Credits to other credit institutions net of resources (3-12)	23
24	País (4-13)	n.a.	n.a.	n.a.	929	1 406	1 767	In the country (4-13)	24
25	Estrangeiro (5-14)	n.a.	n.a.	n.a.	-17 043	-15 792	-14 601	Abroad (5-14)	25

(1) Sobre metodologias e conceitos ver Suplemento 1/01 ao Boletim Estatístico de Agosto 2001. / For information on methodologies and concepts please see Supplement to the Statistical Bulletin 1/01 of August 2001.
(2) Provisões específicas para crédito vencido, de cobrança duvidosa e de risco país. / Specific provisions for overdue loans, doubtful loans and country risk.
(3) Exclui as provisões específicas para crédito vencido, de cobrança duvidosa e de risco país. / Excludes specific provisions for overdue loans, doubtful loans and country risk.

A.4.1 BALANÇA DE PAGAMENTOS
Principais componentes - Valores líquidos anuais

BALANCE OF PAYMENTS
Main items - Annual net figures

Fonte / Source: Banco de Portugal

		10^6euros			10^9escudos			10^6USD				
		1998p	1999p	2000p	1998p	1999p	2000p	1998p	1999p	2000p		
		1	2	3	4	5	6	7	8	9		
1	Balança corrente	-6 986.8	-9 151.6	-11 692.5	-1 400.7	-1 834.7	-2 344.1	-7 850.4	-9 701.3	-10 792.1	Current account	1
2	Mercadorias(1)	-10 917.8	-12 951.3	-15 112.6	-2 188.8	-2 596.5	-3 029.8	-12 210.9	-13 749.7	-13 926.5	Goods(1)	2
3	Serviços	1 726.3	1 644.6	1 943.3	346.1	329.7	389.6	1 918.5	1 730.8	1 759.4	Services	3
4	Rendimentos	-1 465.8	-1 514.4	-2 220.9	-293.9	-303.6	-445.2	-1 640.1	-1 601.9	-2 035.9	Income	4
5	Transferências correntes	3 670.6	3 669.6	3 697.6	735.9	735.7	741.3	4 082.1	3 919.5	3 410.9	Current transfers	5
6	Balança de capital	2 248.2	2 323.8	1 667.3	450.7	465.9	334.3	2 539.0	2 485.4	1 510.3	Capital account	6
7	Balança financeira(a)	4 915.4	8 233.3	11 427.6	985.5	1 650.6	2 291.0	5 475.2	8 615.1	10 661.8	Financial account(a)	7
8	Investimento directo(2)	-631.2	-1 890.8	-952.3	-126.5	-379.1	-190.9	-737.9	-1 920.6	-796.9	Direct investment(2)	8
9	de Portugal no exterior	-3 455.8	-2 950.9	-7 740.1	-692.8	-591.6	-1 551.7	-3 853.1	-3 064.1	-7 155.0	Portuguese investment abroad	9
10	do exterior em Portugal	2 824.7	1 060.1	6 787.8	566.3	212.5	1 360.8	3 115.2	1 143.4	6 358.0	Foreign investment in Portugal	10
11	Investimento de carteira	-583.7	3 408.2	-2 410.4	-117.0	683.3	-483.3	-693.2	3 338.5	-2 214.7	Portfolio investment	11
12	Activos	-5 452.2	-6 081.7	-5 781.1	-1 093.1	-1 219.3	-1 159.0	-6 028.5	-6 676.5	-5 416.7	Assets	12
13	Titulos de participação no capital	-869.5	-1 920.4	-1 922.8	-174.3	-385.0	-385.5	-975.2	-2 098.7	-1 855.1	Equity securities	13
14	Obrigações (3)	-4 327.5	-3 315.4	-3 354.2	-867.6	-664.7	-672.5	-4 784.6	-3 638.7	-3 091.4	Bonds and notes(3)	14
15	Instrumentos do mercado monetário	-255.2	-846.0	-504.0	-51.2	-169.6	-101.1	-268.7	-939.1	-470.2	Money market instruments	15
16	Passivos	4 868.4	9 489.9	3 370.7	976.0	1 902.5	675.8	5 335.3	10 015.1	3 202.0	Liabilities	16
17	Títulos de participação no capital	1 951.2	706.3	495.0	391.2	141.6	99.2	2 140.1	709.5	495.5	Equity securities	17
18	Obrigações (3)	3 774.5	6 701.7	2 427.0	756.7	1 343.6	486.6	4 202.9	7 102.1	2 344.5	Bonds and notes(3)	18
19	Instrumentos do mercado monetário	-857.3	2 081.9	448.7	-171.9	417.4	89.9	-1 007.7	2 203.4	362.0	Money market instruments	19
20	Derivados financeiros	115.2	189.1	349.3	23.1	37.9	70.0	131.3	199.1	322.6	Financial derivatives	20
21	Outro investimento	6 493.6	6 818.8	14 846.1	1 301.9	1 367.0	2 976.4	7 269.1	7 274.4	13 731.9	Other investment	21
22	Activos	-6 365.2	385.4	-10 922.6	-1 276.1	77.3	-2 189.8	-7 186.0	477.0	-10 098.1	Assets	22
23	Autoridades monetárias(4)	-85.9	-895.3	25.0	-17.2	-179.5	5.0	-93.9	-1 046.5	9.3	Monetary authorities(4)	23
24	Administrações públicas(4)	-0.2	-10.8	-12.7	0.0	-2.2	-2.5	-0.3	-12.0	-11.9	General government(4)	24
25	Instituições financeiras monetárias(4)	-3 450.3	821.1	-7 718.3	-691.7	164.6	-1 547.4	-3 922.8	1 018.4	-7 044.0	Monetary financial institutions(4)	25
26	de longo prazo	-264.3	-1 723.0	-3 026.0	-53.0	-345.4	-606.7	-304.1	-1 795.2	-2 818.6	long-term	26
27	de curto prazo	-3 186.0	2 544.1	-4 692.3	-638.7	510.0	-940.7	-3 618.6	2 813.7	-4 225.4	short-term	27
28	Outros sectores residentes	-2 828.8	470.5	-3 216.6	-567.1	94.3	-644.9	-3 169.0	517.1	-3 051.5	Other resident sectors	28
29	Passivos	12 858.9	6 433.3	25 768.7	2 578.0	1 289.8	5 166.2	14 455.1	6 797.4	23 830.0	Liabilities	29
30	Autoridades monetárias	756.8	-228.2	4 971.8	151.7	-45.7	996.8	834.8	21.8	4 835.5	Monetary authorities	30
31	Administrações públicas	-70.4	-36.7	-68.3	-14.1	-7.4	-13.7	-72.7	-39.0	-51.0	General government	31
32	Instituições financeiras monetárias	11 041.3	6 540.3	19 763.5	2 213.6	1 311.2	3 962.2	12 453.3	6 729.1	18 103.6	Monetary financial institutions	32
33	de longo prazo	1 523.1	5 484.6	5 939.2	305.4	1 099.6	1 190.7	1 674.8	5 783.6	5 595.2	long-term	33
34	de curto prazo	9 518.2	1 055.7	13 824.3	1 908.2	211.7	2 771.5	10 778.6	945.5	12 508.4	short-term	34
35	Outros sectores residentes	1 131.1	158.0	1 101.7	226.8	31.7	220.9	1 239.6	85.6	941.9	Other resident sectors	35
36	Activos de reserva(5)	-478.5	-291.9	-405.1	-95.9	-58.5	-81.2	-494.1	-276.4	-381.1	Reserve assets(5)	36
37	Erros e omissões	-176.8	-1 405.6	-1 402.4	-35.4	-281.8	-281.2	-163.8	-1 399.2	-1 380.0	Errors and omissions	37

(1) Com base em informação do INE ajustada para valores f.o.b. / Based on data from INE, adjusted to f.o.b. values.
(2) Inclui investimento imobiliário. / Includes real estate investment .
(3) Inclui outros títulos da dívida de longo prazo. / Includes long-term debt securities.
(4) Sobre o conteúdo, ver notas no fim da publicação. / For information on coverage see notes at the end of this publication.
(5) A partir de Janeiro de 1999 são considerados activos de reserva apenas os activos do Banco de Portugal face a não residentes da área do euro e denominados em moedas de países fora desta área, havendo lugar a uma quebra de série. / From January 1999 onwards reserve assets include only Banco de Portugal claims on non-euro area residents denominated in non-euro area currencies, thus implying a break in the series.

A.4.1 BALANÇA DE PAGAMENTOS
Principais componentes

BALANCE OF PAYMENTS
Main items

Fonte / Source: Banco de Portugal

10^3 euros

		2000p		2001p			
		SET	JAN - SET	SET	JAN - SET		
		Saldo	Saldo	Saldo	Saldo		
		1	2	3	4		
1	Balança corrente	-883 195.6	-8 452 158.3	-1 002 372.5	-8 541 747.5	Current account	1
2	Mercadorias[1]	-1 171 203.7	-10 928 594.3	-1 096 990.5	-10 813 058.5	Goods[1]	2
3	Serviços	218 639.2	1 451 456.8	295 852.6	1 929 056.3	Services	3
4	Rendimentos	-257 434.3	-1 583 933.2	-384 939.4	-2 235 514.4	Income	4
5	Transferências correntes	326 803.3	2 608 912.5	183 704.8	2 577 769.0	Current transfers	5
6	Balança de capital	397 713.1	970 575.5	87 079.1	613 351.2	Capital account	6
7	Balança financeira[a]	873 241.4	10 558 748.6	1 513 272.1	8 029 248.0	Financial account[a]	7
8	Investimento directo[2]	-290 736.3	502 635.8	-100 044.9	-2 815 134.3	Direct investment[2]	8
9	de Portugal no exterior	-550 432.3	-4 906 929.6	-250 557.8	-4 658 939.8	Portuguese investment abroad	9
10	do exterior em Portugal	259 696.0	5 409 565.4	150 512.9	1 843 805.5	Foreign investment in Portugal	10
11	Investimento de carteira	-1 062 788.8	-2 858 581.1	996 784.3	2 444 267.5	Portfolio investment	11
12	Activos	944 847.6	-4 387 825.3	-414 469.0	-2 793 423.6	Assets	12
13	Titulos de participação no capital	102 662.3	-1 668 592.8	24 356.9	-840 566.0	Equity securities	13
14	Obrigações [3]	524 375.5	-2 256 071.0	-474 802.9	-2 368 040.8	Bonds and notes[3]	14
15	Instrumentos do mercado monetário	317 809.7	-463 161.5	35 977.0	415 183.1	Money market instruments	15
16	Passivos	-2 007 636.3	1 529 244.2	1 411 253.3	5 237 691.2	Liabilities	16
17	Títulos de participação no capital	-307 414.9	-503 791.2	151 250.9	-172 915.3	Equity securities	17
18	Obrigações [3]	-1 439 161.3	2 303 597.6	598 418.9	3 967 615.1	Bonds and notes[3]	18
19	Instrumentos do mercado monetário	-261 060.2	-270 562.2	661 583.5	1 442 991.4	Money market instruments	19
20	Derivados financeiros	162 044.1	383 752.2	-19 329.9	127 394.7	Financial derivatives	20
21	Outro investimento	2 026 391.2	12 611 712.1	600 282.7	8 923 414.7	Other investment	21
22	Activos	419 401.2	-4 978 436.2	1 557 735.1	-744 097.1	Assets	22
23	Autoridades monetárias[4]	-339 127.5	-203 454.6	-20 924.5	-25 089.7	Monetary authorities[4]	23
24	Administrações públicas[4]	3 167.7	-7 699.0	1 488.7	-45 224.4	General government[4]	24
25	Instituições financeiras monetárias[4]	193 569.3	-1 492 228.6	1 730 281.4	11 244.2	Monetary financial institutions[4]	25
26	de longo prazo	1 018 789.3	-475 694.7	400 173.1	370 950.2	long-term	26
27	de curto prazo	-825 220.0	-1 016 533.9	1 330 108.4	-359 706.1	short-term	27
28	Outros sectores residentes	561 791.8	-3 275 054.1	-153 110.6	-685 027.1	Other resident sectors	28
29	Passivos	1 606 990.0	17 590 148.3	-957 452.4	9 667 511.8	Liabilities	29
30	Autoridades monetárias	-162 870.2	4 573 228.4	554 947.8	1 085 715.5	Monetary authorities	30
31	Administrações públicas	-58 672.3	30 466.1	14 117.1	-68 563.5	General government	31
32	Instituições financeiras monetárias	2 229 671.3	13 176 107.2	-1 382 941.5	8 581 230.1	Monetary financial institutions	32
33	de longo prazo	643 273.4	4 479 759.6	63 854.9	8 495 500.2	long-term	33
34	de curto prazo	1 586 398.0	8 696 347.6	-1 446 796.4	85 729.9	short-term	34
35	Outros sectores residentes	-401 138.8	-189 653.3	-143 575.8	69 129.7	Other resident sectors	35
36	Activos de reserva[5]	38 331.1	-80 770.4	35 579.9	-650 694.6	Reserve assets[5]	36
37	Erros e omissões	-387 758.9	-3 077 165.8	-597 978.7	-100 851.7	Errors and omissions	37

	1	2	3	4	
	Balance	Balance	Balance	Balance	
	SEP	JAN - SEP	SEP	JAN - SEP	
	2000p		2001p		

(1) Com base em estimativa mensal fornecida pelo INE ajustada para valores f.o.b. / Based on monthly figures estimated by INE, adjusted to f.o.b. values.
(2) Inclui investimento imobiliário. / Includes real estate investment .
(3) Inclui outros títulos da dívida de longo prazo. / Includes long-term debt securities.
(4) Sobre o conteúdo, ver notas no fim da publicação. / For information on coverage see notes at the end of this publication.
(5) A partir de Janeiro de 1999 são considerados activos de reserva apenas os activos do Banco de Portugal face a não residentes da área do euro e denominados em moedas de países fora desta área, havendo lugar a uma quebra de série. / From January 1999 onwards reserve assets include only Banco de Porugal claims on euro non-area residents denominated in non-euro area currencies, thus implying a break in the series.

A.4.1 BALANÇA DE PAGAMENTOS
Principais componentes

BALANCE OF PAYMENTS
Main items

Fonte / Source: Banco de Portugal

10^6 escudos

		2000p		2001p			
		SET	JAN - SET	SET	JAN - SET		
		Saldo	Saldo	Saldo	Saldo		
		1	2	3	4		
1	Balança corrente	-177 064.8	-1 694 505.6	-200 957.6	-1 712 466.6	Current account	1
2	Mercadorias[1]	-234 805.3	-2 190 986.4	-219 926.9	-2 167 823.6	Goods[1]	2
3	Serviços	43 833.2	290 991.0	59 313.1	386 741.1	Services	3
4	Rendimentos	-51 610.9	-317 550.1	-77 173.4	-448 180.4	Income	4
5	Transferências correntes	65 518.2	523 040.0	36 829.5	516 796.3	Current transfers	5
6	Balança de capital	79 734.3	194 582.9	17 457.8	122 965.9	Capital account	6
7	Balança financeira[a]	175 069.2	2 116 839.0	303 383.8	1 609 719.7	Financial account[a]	7
8	Investimento directo[2]	-58 287.4	100 769.4	-20 057.2	-564 383.8	Direct investment[2]	8
9	de Portugal no exterior	-110 351.8	-983 751.1	-50 232.3	-934 033.6	Portuguese investment abroad	9
10	do exterior em Portugal	52 064.4	1 084 520.5	30 175.1	369 649.8	Foreign investment in Portugal	10
11	Investimento de carteira	-213 070.0	-573 094.0	199 837.3	490 031.6	Portfolio investment	11
12	Activos	189 424.9	-879 680.0	-83 093.6	-560 031.2	Assets	12
13	Titulos de participação no capital	20 582.0	-334 522.8	4 883.1	-168 518.3	Equity securities	13
14	Obrigações[3]	105 127.8	-452 301.6	-95 189.4	-474 749.6	Bonds and notes[3]	14
15	Instrumentos do mercado monetário	63 715.1	-92 855.5	7 212.7	83 236.7	Money market instruments	15
16	Passivos	-402 494.9	306 585.9	282 930.9	1 050 062.8	Liabilities	16
17	Títulos de participação no capital	-61 631.1	-101 001.1	30 323.1	-34 666.4	Equity securities	17
18	Obrigações[3]	-288 525.9	461 829.9	119 972.2	795 435.4	Bonds and notes[3]	18
19	Instrumentos do mercado monetário	-52 337.9	-54 242.9	132 635.6	289 293.8	Money market instruments	19
20	Derivados financeiros	32 486.9	76 935.4	-3 875.3	25 540.3	Financial derivatives	20
21	Outro investimento	406 255.0	2 528 421.3	120 345.9	1 788 984.0	Other investment	21
22	Activos	84 082.4	-998 086.8	312 297.8	-149 178.1	Assets	22
23	Autoridades monetárias[4]	-67 989.0	-40 789.0	-4 195.0	-5 030.0	Monetary authorities[4]	23
24	Administrações públicas[4]	635.1	-1 543.5	298.5	-9 066.7	General government[4]	24
25	Instituições financeiras monetárias[4]	38 807.2	-299 165.0	346 890.3	2 254.3	Monetary financial institutions[4]	25
26	de longo prazo	204 248.9	-95 368.2	80 227.5	74 368.8	long-term	26
27	de curto prazo	-165 441.8	-203 796.8	266 662.8	-72 114.6	short-term	27
28	Outros sectores residentes	112 629.1	-656 589.4	-30 695.9	-137 335.6	Other resident sectors	28
29	Passivos	322 172.6	3 526 508.1	-191 952.0	1 938 162.1	Liabilities	29
30	Autoridades monetárias	-32 652.5	916 850.0	111 257.0	217 666.4	Monetary authorities	30
31	Administrações públicas	-11 762.7	6 107.9	2 830.2	-13 745.7	General government	31
32	Instituições financeiras monetárias	447 009.0	2 641 572.3	-277 254.9	1 720 382.2	Monetary financial institutions	32
33	de longo prazo	128 964.7	898 111.2	12 801.7	1 703 194.9	long-term	33
34	de curto prazo	318 044.2	1 743 461.2	-290 056.6	17 187.3	short-term	34
35	Outros sectores residentes	-80 421.1	-38 022.1	-28 784.4	13 859.3	Other resident sectors	35
36	Activos de reserva[5]	7 684.7	-16 193.0	7 133.1	-130 452.6	Reserve assets[5]	36
37	Erros e omissões	-77 738.7	-616 916.4	-119 884.0	-20 219.0	Errors and omissions	37

	1	2	3	4	
	Balance	Balance	Balance	Balance	
	SEP	JAN - SEP	SEP	JAN - SEP	
	2000p		2001p		

(1) Com base em estimativa mensal fornecida pelo INE ajustada para valores f.o.b. / Based on monthly figures estimated by INE, adjusted to f.o.b. values.
(2) Inclui investimento imobiliário. / Includes real estate investment .
(3) Inclui outros títulos da dívida de longo prazo. / Includes long-term debt securities.
(4) Sobre o conteúdo, ver notas no fim da publicação. / For information on coverage see notes at the end of this publication.
(5) A partir de Janeiro de 1999 são considerados activos de reserva apenas os activos do Banco de Porugal face a não residentes da área do euro e denominados em moedas de países fora desta área, havendo lugar a uma quebra de série. / From January 1999 onwards reserve assets include only Banco de Portugal claims on non-euro area residents denominated in non-euro area currencies, thus implying a break in the series.

A.4.1 BALANÇA DE PAGAMENTOS
Principais componentes

BALANCE OF PAYMENTS
Main items

Fonte / Source: Banco de Portugal

10^3 dólares

		2000p		2001p			
		SET	JAN - SET	SET	JAN - SET		
		Saldo	Saldo	Saldo	Saldo		
		1	2	3	4		
1	Balança corrente	-770 234.9	-7 976 815.0	-913 261.6	-7 654 533.8	Current account	1
2	Mercadorias(1)	-1 021 406.8	-10 285 177.4	-999 468.1	-9 681 341.0	Goods(1)	2
3	Serviços	190 675.2	1 330 613.4	269 551.3	1 710 869.4	Services	3
4	Rendimentos	-224 508.5	-1 482 457.1	-350 718.2	-1 992 566.4	Income	4
5	Transferências correntes	285 005.2	2 460 206.1	167 373.4	2 308 504.1	Current transfers	5
6	Balança de capital	346 845.6	894 567.5	79 337.7	538 663.6	Capital account	6
7	Balança financeira(a)	761 553.8	9 958 379.4	1 378 742.2	7 254 156.5	Financial account(a)	7
8	Investimento directo(2)	-253 551.1	439 715.9	-91 150.9	-2 545 437.5	Direct investment(2)	8
9	de Portugal no exterior	-480 032.0	-4 701 118.8	-228 283.2	-4 189 569.9	Portuguese investment abroad	9
10	do exterior em Portugal	226 480.9	5 140 834.6	137 132.3	1 644 132.4	Foreign investment in Portugal	10
11	Investimento de carteira	-926 858.1	-2 564 625.4	908 170.2	2 097 059.8	Portfolio investment	11
12	Activos	824 001.6	-4 204 880.0	-377 622.7	-2 518 049.8	Assets	12
13	Titulos de participação no capital	89 531.8	-1 637 543.9	22 191.6	-763 885.9	Equity securities	13
14	Obrigações(3)	457 307.9	-2 141 504.2	-432 593.0	-2 125 307.7	Bonds and notes(3)	14
15	Instrumentos do mercado monetário	277 161.8	-425 831.9	32 778.6	371 143.9	Money market instruments	15
16	Passivos	-1 750 859.6	1 640 254.5	1 285 792.9	4 615 109.6	Liabilities	16
17	Títulos de participação no capital	-268 096.5	-400 045.3	137 804.7	-142 794.9	Equity securities	17
18	Obrigações(3)	-1 255 092.6	2 318 782.6	545 219.4	3 554 059.0	Bonds and notes(3)	18
19	Instrumentos do mercado monetário	-227 670.6	-278 482.7	602 768.7	1 203 845.5	Money market instruments	19
20	Derivados financeiros	141 318.7	351 853.9	-17 611.5	115 877.3	Financial derivatives	20
21	Outro investimento	1 767 215.8	11 818 166.2	546 917.5	8 156 468.0	Other investment	21
22	Activos	365 759.8	-4 929 418.9	1 419 252.4	-335 963.9	Assets	22
23	Autoridades monetárias(4)	-295 753.1	-194 445.6	-19 064.3	-37 888.7	Monetary authorities(4)	23
24	Administrações públicas(4)	2 762.6	-7 695.4	1 356.4	-42 005.1	General government(4)	24
25	Instituições financeiras monetárias(4)	168 811.7	-1 600 180.0	1 576 459.4	318 538.1	Monetary financial institutions(4)	25
26	de longo prazo	888 486.1	-562 423.6	364 597.7	359 279.0	long-term	26
27	de curto prazo	-719 674.4	-1 037 756.4	1 211 861.7	-40 740.9	short-term	27
28	Outros sectores residentes	489 938.6	-3 127 097.9	-139 499.1	-574 608.1	Other resident sectors	28
29	Passivos	1 401 456.0	16 747 585.1	-872 334.9	8 492 431.9	Liabilities	29
30	Autoridades monetárias	-142 039.1	4 522 629.8	505 612.9	981 399.6	Monetary authorities	30
31	Administrações públicas	-51 168.2	35 788.0	12 862.1	-36 233.9	General government	31
32	Instituições financeiras monetárias	1 944 496.3	12 374 792.3	-1 259 998.0	7 511 360.8	Monetary financial institutions	32
33	de longo prazo	560 998.7	4 347 782.0	58 178.2	7 504 721.8	long-term	33
34	de curto prazo	1 383 497.7	8 027 010.3	-1 318 176.2	6 639.0	short-term	34
35	Outros sectores residentes	-349 833.2	-185 625.0	-130 811.9	35 905.4	Other resident sectors	35
36	Activos de reserva(5)	33 428.6	-86 731.2	32 416.8	-569 811.2	Reserve assets(5)	36
37	Erros e omissões	-338 164.5	-2 876 131.9	-544 818.4	-138 286.2	Errors and omissions	37
		1	2	3	4		
		Balance	Balance	Balance	Balance		
		SEP	JAN - SEP	SEP	JAN - SEP		
		2000p		2001p			

(1) Com base em estimativa mensal fornecida pelo INE ajustada para valores f.o.b. / Based on monthly figures estimated by INE, adjusted to f.o.b. values.
(2) Inclui investimento imobiliário. / Includes real estate investment.
(3) Inclui outros títulos da dívida de longo prazo. / Includes long-term debt securities.
(4) Sobre o conteúdo, ver notas no fim da publicação. / For information on coverage see notes at the end of this publication.
(5) A partir de Janeiro de 1999 são considerados activos de reserva apenas os activos do Banco de Portugal face a não residentes da área do euro e denominados em moedas de países fora desta área, havendo lugar a uma quebra de série. / From January 1999 onwards reserve assets include only Banco de Portugal claims on non-euro area residents denominated in non-euro area currencies, thus implying a break in the series.

A.4.2 PRINCIPAIS COMPONENTES DA BALANÇA DE PAGAMENTOS
Com os países da área do euro

BALANCE OF PAYMENTS MAIN ITEMS
Vis-à-vis euro area countries

Fonte / Source: Banco de Portugal

10^3 euros

		2000p		2001p			
		SET	JAN - SET	SET	JAN - SET		
		Saldo	Saldo	Saldo	Saldo		
		1	2	3	4		
1	Balança corrente	-695 838.7	-6 178 955.7	-677 893.9	-5 608 273.3	Current account	1
2	Mercadorias[1]	-801 436.2	-7 463 741.7	-745 434.7	-7 025 420.0	Goods[1]	2
3	Serviços	107 312.6	671 339.7	110 117.2	786 668.9	Services	3
4	Rendimentos	-123 174.6	-856 013.9	-163 616.5	-1 016 031.3	Income	4
5	Transferências correntes	121 459.4	1 469 460.1	121 040.1	1 646 509.0	Current transfers	5
6	Balança de capital	-1 887.5	24 686.3	-2 467.3	-15 451.4	Capital account	6
7	Balança financeira[2][a]					Financial account[2][a]	7
8	Investimento directo[3]	-290 241.7	2 713 560.0	192 330.1	-1 475 461.7	Direct investment[3]	8
9	de Portugal no exterior	-457 882.3	-2 041 978.5	21 037.3	-3 067 576.3	Portuguese investment abroad	9
10	do exterior em Portugal	167 640.6	4 755 538.5	171 292.8	1 592 114.6	Foreign investment in Portugal	10
11	Investimento de carteira	-1 668 949.6	-1 995 173.8	-216 612.1	477 290.5	Portfolio investment	11
12	Activos	137 641.2	-4 736 653.9	-397 499.2	-334 890.4	Assets	12
13	Titulos de participação no capital	44 164.8	-780 988.2	-14 965.4	-494 520.8	Equity securities	13
14	Obrigações [4]	-29 148.1	-2 013 918.2	-499 439.6	-2 056 996.9	Bonds and notes[4]	14
15	Instrumentos do mercado monetário	122 624.5	-1 941 747.5	116 905.8	2 216 627.3	Money market instruments	15
16	Passivos	-1 806 590.8	2 741 480.0	180 887.1	812 180.9	Liabilities	16
17	Títulos de participação no capital	-133 915.2	-175 157.3	-112 071.8	-327 451.4	Equity securities	17
18	Obrigações [4]	-1 673 467.9	2 849 389.5	276 012.8	1 009 567.0	Bonds and notes[4]	18
19	Instrumentos do mercado monetário	792.2	67 247.9	16 946.0	130 065.3	Money market instruments	19

	1	2	3	4	
	Balance	Balance	Balance	Balance	
	SEP	JAN - SEP	SEP	JAN - SEP	
	2000p		2001p		

(1) Com base em estimativa mensal fornecida pelo INE ajustada para valores f.o.b. / Based on monthly figures estimated by INE, adjusted to f.o.b. values.
(2) As principais componentes da balança financeira não são exaustivas, razão pela qual não se apresenta o saldo global. / The financial account does not include an exaustive coverage of the main items therefore an overall balance is not published.
(3) Inclui investimento imobiliário. / Includes real estate investment.
(4) Inclui outros títulos da dívida de longo prazo. / Includes long-term debt securities.

A.4.2 PRINCIPAIS COMPONENTES DA BALANÇA DE PAGAMENTOS
Com os países da área do euro

BALANCE OF PAYMENTS MAIN ITEMS
Vis-à-vis euro area countries

Fonte / Source: Banco de Portugal

10^6 escudos

		2000p		2001p			
		SET	JAN - SET	SET	JAN -SET		
		Saldo	Saldo	Saldo	Saldo		
		1	2	3	4		
1	Balança corrente	-139 503.1	-1 238 769.4	-135 905.5	-1 124 357.9	Current account	1
2	Mercadorias(1)	-160 673.5	-1 496 345.9	-149 446.2	-1 408 470.2	Goods (1)	2
3	Serviços	21 514.2	134 591.5	22 076.5	157 713.0	Services	3
4	Rendimentos	-24 694.3	-171 615.4	-32 802.2	-203 696.0	Income	4
5	Transferências correntes	24 350.4	294 600.3	24 266.4	330 095.4	Current transfers	5
6	Balança de capital	-378.4	4 949.2	-494.6	-3 097.7	Capital account	6
7	Balança financeira(2)(a)					Financial account(2)(a)	7
8	Investimento directo(3)	-58 188.2	544 019.9	38 558.7	-295 803.5	Direct investment(3)	8
9	de Portugal no exterior	-91 797.2	-409 379.9	4 217.6	-614 993.8	Portuguese investment abroad	9
10	do exterior em Portugal	33 608.9	953 399.9	34 341.1	319 190.3	Foreign investment in Portugal	10
11	Investimento de carteira	-334 594.4	-399 996.4	-43 426.8	95 688.2	Portfolio investment	11
12	Activos	27 594.6	-949 613.8	-79 691.4	-67 139.5	Assets	12
13	Titulos de participação no capital	8 854.2	-156 574.1	-3 000.3	-99 142.5	Equity securities	13
14	Obrigações(4)	-5 843.7	-403 754.4	-100 128.7	-412 390.9	Bonds and notes(4)	14
15	Instrumentos do mercado monetário	24 584.0	-389 285.4	23 437.5	444 393.9	Money market instruments	15
16	Passivos	-362 188.9	549 617.4	36 264.6	162 827.7	Liabilities	16
17	Títulos de participação no capital	-26 847.6	-35 115.9	-22 468.4	-65 648.1	Equity securities	17
18	Obrigações(4)	-335 500.2	571 251.3	55 335.6	202 400.0	Bonds and notes(4)	18
19	Instrumentos do mercado monetário	158.8	13 482.0	3 397.4	26 075.7	Money market instruments	19
		1	2	3	4		
		Balance	Balance	Balance	Balance		
		SEP	JAN - SEP	SEP	JAN - SEP		
		2000p		2001p			

(1) Com base em estimativa mensal fornecida pelo INE ajustada para valores f.o.b. / Based on monthly figures estimated by INE, adjusted to f.o.b. values.
(2) As principais componentes da balança financeira não são exaustivas, razão pela qual não se apresenta o saldo global. / The financial account does not include an exaustive coverage of the main items therefore an overall balance is not published.
(3) Inclui investimento imobiliário. / Includes real estate investment.
(4) Inclui outros títulos da dívida de longo prazo. / Includes long-term debt securities.

A.4.2 PRINCIPAIS COMPONENTES DA BALANÇA DE PAGAMENTOS
Com os países da área do euro

BALANCE OF PAYMENTS MAIN ITEMS
Vis-à-vis euro ares acountries

Fonte / Source: Banco de Portugal

10^3 dólares

		2000p		2001p			
		SET	JAN - SET	SET	JAN - SET		
		Saldo	Saldo	Saldo	Saldo		
		1	2	3	4		
1	Balança corrente	-606 841.0	-5 834 209.5	-617 629.2	-5 038 703.4	Current account	1
2	Mercadorias[1]	-698 932.5	-7 020 388.7	-679 165.6	-6 295 114.8	Goods[1]	2
3	Serviços	93 587.3	607 310.0	100 327.8	696 366.3	Services	3
4	Rendimentos	-107 420.6	-803 965.3	-149 071.0	-907 735.5	Income	4
5	Transferências correntes	105 924.8	1 382 834.5	110 279.6	1 467 780.7	Current transfers	5
6	Balança de capital	-1 646.1	23 555.4	-2 247.9	-13 905.8	Capital account	6
7	Balança financeira[2][a]					Financial account[2][a]	7
8	Investimento directo[3]	-253 119.8	2 579 746.7	175 231.9	-1 356 428.8	Direct investment[3]	8
9	de Portugal no exterior	-399 319.2	-1 945 577.8	19 167.1	-2 773 420.3	Portuguese investment abroad	9
10	do exterior em Portugal	146 199.4	4 525 324.6	156 064.8	1 416 991.4	Foreign investment in Portugal	10
11	Investimento de carteira	-1 455 491.0	-1 789 741.2	-197 355.3	398 314.9	Portfolio investment	11
12	Activos	120 036.9	-4 532 251.7	-362 161.5	-303 772.8	Assets	12
13	Titulos de participação no capital	38 516.1	-775 725.3	-13 635.0	-443 500.1	Equity securities	13
14	Obrigações[4]	-25 420.0	-1 891 190.1	-455 039.4	-1 876 956.7	Bonds and notes[4]	14
15	Instrumentos do mercado monetário	106 940.8	-1 865 336.3	106 512.9	2 016 684.1	Money market instruments	15
16	Passivos	-1 575 527.9	2 742 510.5	164 806.2	702 087.7	Liabilities	16
17	Títulos de participação no capital	-116 787.4	-147 699.0	-102 108.6	-287 901.4	Equity securities	17
18	Obrigações[4]	-1 459 431.3	2 826 766.3	251 475.3	876 174.6	Bonds and notes[4]	18
19	Instrumentos do mercado monetário	690.9	63 443.2	15 439.5	113 814.6	Money market instruments	19

	1	2	3	4	
	Balance	Balance	Balance	Balance	
	SEP	JAN - SEP	SEP	JAN - SEP	
	2000p		2001p		

(1) Com base em estimativa mensal fornecida pelo INE ajustada para valores f.o.b. / Based on monthly figures estimated by INE, adjusted to f.o.b. values.
(2) As principais componentes da balança financeira não são exaustivas, razão pela qual não se apresenta o saldo global. / The financial account does not include an exaustive coverage of the main items therefore an overall balance is not published.
(3) Inclui investimento imobiliário. / Includes real estate investment.
(4) Inclui outros títulos da dívida de longo prazo. / Includes long-term debt securities.

A.4.3 PRINCIPAIS COMPONENTES DA BALANÇA DE PAGAMENTOS
Com os países da União Europeia

BALANCE OF PAYMENTS MAIN ITEMS
Vis-à-vis European Union countries

Fonte / Source: Banco de Portugal

10^3 euros

		2000p		2001p			
		SET	JAN - SET	SET	JAN - SET		
		Saldo	Saldo	Saldo	Saldo		
		1	2	3	4		
1	Balança corrente	-628 639.4	-5 800 382.6	-706 314.7	-4 994 050.6	Current account	1
2	Mercadorias(1)	-776 581.7	-7 137 384.3	-716 718.7	-6 436 214.9	Goods(1)	2
3	Serviços	195 551.9	1 235 383.0	208 590.1	1 448 980.3	Services	3
4	Rendimentos	-251 619.5	-1 643 352.8	-305 307.3	-1 794 668.8	Income	4
5	Transferências correntes	204 010.0	1 744 971.5	107 121.2	1 787 852.8	Current transfers	5
6	Balança de capital	399 059.6	985 786.1	92 536.1	665 789.1	Capital account	6
7	Balança financeira(2)(a)					Financial account(2)(a)	7
8	Investimento directo(3)	-236 339.2	3 047 279.1	162 593.1	-1 476 509.6	Direct investment(3)	8
9	de Portugal no exterior	-456 578.2	-2 100 955.4	21 716.9	-3 264 553.8	Portuguese investment abroad	9
10	do exterior em Portugal	220 239.0	5 148 234.6	140 876.2	1 788 044.2	Foreign investment in Portugal	10
11	Investimento de carteira	-1 415 991.9	-3 632 306.4	725 034.9	3 128 960.2	Portfolio investment	11
12	Activos	325 448.2	-5 461 730.7	-295 261.9	-294 519.9	Assets	12
13	Titulos de participação no capital	34 963.2	-950 280.7	65 410.8	-550 978.6	Equity securities	13
14	Obrigações(4)	87 395.9	-2 393 199.9	-535 765.7	-2 224 510.4	Bonds and notes(4)	14
15	Instrumentos do mercado monetário	203 089.1	-2 118 250.0	175 093.0	2 480 969.1	Money market instruments	15
16	Passivos	-1 741 440.1	1 829 424.3	1 020 296.8	3 423 480.2	Liabilities	16
17	Títulos de participação no capital	-178 257.4	-449 822.0	65 099.1	-329 744.6	Equity securities	17
18	Obrigações(4)	-1 468 607.9	2 312 955.9	255 702.7	2 591 221.1	Bonds and notes(4)	18
19	Instrumentos do mercado monetário	-94 574.8	-33 709.7	699 494.9	1 162 003.6	Money market instruments	19

	1	2	3	4	
	Balance	Balance	Balance	Balance	
	SEP	JAN - SEP	SEP	JAN - SEP	
	2000p		2001p		

(1) Com base em estimativa mensal fornecida pelo INE ajustada para valores f.o.b. / Based on monthly figures estimated by INE, adjusted to f.o.b. values.
(2) As principais componentes da balança financeira não são exaustivas, razão pela qual não se apresenta o saldo global. / The financial account does not include an exaustive coverage of the main items therefore an overall balance is not published.
(3) Inclui investimento imobiliário. / Includes real estate investment.
(4) Inclui outros títulos da dívida de longo prazo. / Includes long-term debt securities.

A.4.3 PRINCIPAIS COMPONENTES DA BALANÇA DE PAGAMENTOS
Com os países da União Europeia

BALANCE OF PAYMENTS MAIN ITEMS
Vis-à-vis European Union countries

Fonte / Source: Banco de Portugal

10^6 escudos

		2000p		2001p			
		SET	JAN - SET	SET	JAN - SET		
		Saldo	Saldo	Saldo	Saldo		
		1	2	3	4		
1	Balança corrente	-126 030.9	-1 162 872.3	-141 603.4	-1 001 217.3	Current account	1
2	Mercadorias[1]	-155 690.6	-1 430 917.1	-143 689.2	-1 290 345.2	Goods[1]	2
3	Serviços	39 204.6	247 672.1	41 818.6	290 494.5	Services	3
4	Rendimentos	-50 445.2	-329 462.7	-61 208.6	-359 798.8	Income	4
5	Transferências correntes	40 900.3	349 835.4	21 475.9	358 432.3	Current transfers	5
6	Balança de capital	80 004.3	197 632.4	18 551.8	133 478.7	Capital account	6
7	Balança financeira[2][a]					Financial account[2][a]	7
8	Investimento directo[3]	-47 381.8	610 924.6	32 597.0	-296 013.6	Direct investment[3]	8
9	de Portugal no exterior	-91 535.7	-421 203.7	4 353.9	-654 484.3	Portuguese investment abroad	9
10	do exterior em Portugal	44 154.0	1 032 128.4	28 243.1	358 470.7	Foreign investment in Portugal	10
11	Investimento de carteira	-283 880.9	-728 212.1	145 356.4	627 300.2	Portfolio investment	11
12	Activos	65 246.5	-1 094 978.7	-59 194.7	-59 045.9	Assets	12
13	Titulos de participação no capital	7 009.5	-190 514.2	13 113.7	-110 461.3	Equity securities	13
14	Obrigações[4]	17 521.3	-479 793.5	-107 411.4	-445 974.3	Bonds and notes[4]	14
15	Instrumentos do mercado monetário	40 715.7	-424 671.0	35 103.0	497 389.6	Money market instruments	15
16	Passivos	-349 127.4	366 766.6	204 551.1	686 346.2	Liabilities	16
17	Títulos de participação no capital	-35 737.4	-90 181.2	13 051.2	-66 107.9	Equity securities	17
18	Obrigações[4]	-294 429.4	463 706.0	51 263.8	519 493.2	Bonds and notes[4]	18
19	Instrumentos do mercado monetário	-18 960.5	-6 758.2	140 236.1	232 960.8	Money market instruments	19
		1	2	3	4		
		Balance	Balance	Balance	Balance		
		SEP	JAN - SEP	SEP	JAN - SEP		
		2000p		2001p			

(1) Com base em estimativa mensal fornecida pelo INE ajustada para valores f.o.b. / Based on monthly figures estimated by INE, adjusted to f.o.b. values.
(2) As principais componentes da balança financeira não são exaustivas, razão pela qual não se apresenta o saldo global. / The financial account does not include an exaustive coverage of the main items therefore an overall balance is not published.
(3) Inclui investimento imobiliário. / Includes real estate investment.
(4) Inclui outros títulos da dívida de longo prazo. / Includes long-term debt securities.

A.4.3 PRINCIPAIS COMPONENTES DA BALANÇA DE PAGAMENTOS
Com os países da União Europeia

BALANCE OF PAYMENTS MAIN ITEMS
Vis-à-vis European Union countries

Fonte / Source: Banco de Portugal

10^3 dólares

		2000p		2001p			
		SET	JAN -SET	SET	JAN - SET		
		Saldo	Saldo	Saldo	Saldo		
		1	2	3	4		
1	Balança corrente	-548 236.4	-5 469 578.4	-643 523.3	-4 480 340.6	Current account	1
2	Mercadorias [1]	-677 256.9	-6 711 032.2	-653 002.4	-5 768 432.9	Goods[1]	2
3	Serviços	170 540.8	1 130 872.2	190 046.4	1 285 754.6	Services	3
4	Rendimentos	-219 437.4	-1 541 587.3	-278 165.4	-1 601 326.3	Income	4
5	Transferências correntes	177 917.1	1 652 169.0	97 598.2	1 603 664.0	Current transfers	5
6	Balança de capital	348 019.9	908 888.1	84 309.7	585 549.9	Capital account	6
7	Balança financeira[2][a]					Financial account[2][a]	7
8	Investimento directo[3]	-206 111.4	2 882 504.7	148 138.6	-1 351 974.1	Direct investment[3]	8
9	de Portugal no exterior	-398 181.9	-2 007 446.4	19 786.3	-2 942 389.3	Portuguese investment abroad	9
10	do exterior em Portugal	192 070.4	4 889 951.1	128 352.3	1 590 415.2	Foreign investment in Portugal	10
11	Investimento de carteira	-1 234 886.6	-3 321 237.3	660 579.3	2 717 606.6	Portfolio investment	11
12	Activos	283 823.4	-5 240 613.1	-269 013.1	-257 078.6	Assets	12
13	Titulos de participação no capital	30 491.4	-949 818.6	59 595.8	-495 480.0	Equity securities	13
14	Obrigações[4]	76 217.9	-2 253 260.1	-488 136.1	-2 016 923.7	Bonds and notes[4]	14
15	Instrumentos do mercado monetário	177 114.0	-2 037 534.4	159 527.2	2 255 325.0	Money market instruments	15
16	Passivos	-1 518 709.9	1 919 375.9	929 592.4	2 974 685.2	Liabilities	16
17	Títulos de participação no capital	-155 458.3	-355 828.6	59 311.8	-293 480.2	Equity securities	17
18	Obrigações[4]	-1 280 773.0	2 326 344.0	232 970.8	2 313 898.4	Bonds and notes[4]	18
19	Instrumentos do mercado monetário	-82 478.7	-51 139.5	637 309.8	954 267.1	Money market instruments	19
		1	2	3	4		
		Balance	Balance	Balance	Balance		
		SEP	JAN - SEP	SEP	JAN - SEP		
		2000p		2001p			

(1) Com base em estimativa mensal fornecida pelo INE ajustada para valores f.o.b. / Based on monthly figures estimated by INE, adjusted to f.o.b. values.
(2) As principais componentes da balança financeira não são exaustivas, razão pela qual não se apresenta o saldo global. / The financial account does not include an exaustive coverage of the main items therefore an overall balance is not published.
(3) Inclui investimento imobiliário. / Includes real estate investment.
(4) Inclui outros títulos da dívida de longo prazo. / Includes long-term debt securities.

A.4.4 BALANÇAS CORRENTE E DE CAPITAL
Principais componentes

CURRENT AND CAPITAL ACCOUNTS
Main items

Fonte / Source: Banco de Portugal

10^6 euros

		2000p						2001p							
		SET			JAN - SET			SET			JAN -SET				
		Crédito	Débito	Saldo	Crédito	Débito	Saldo	Crédito	Débito	Saldo	Crédito	Débito	Saldo		
		1	2	3=1-2	4	5	6=4-5	7	8	9=7-8	10	11	12=10-11		
1	Balança corrente	4 106.7	4 989.9	-883.2	34 575.7	43 027.9	-8 452.2	3 901.8	4 904.1	-1 002.4	37 312.4	45 854.1	-8 541.7	Current account	1
2	Bens, serviços e rendimentos	3 651.8	4 861.8	-1 210.0	30 411.0	41 472.1	-11 061.1	3 529.3	4 715.4	-1 186.1	32 980.5	44 100.0	-11 119.5	Goods, services and income	2
3	Bens e serviços	3 223.2	4 175.8	-952.6	26 823.9	36 301.0	-9 477.1	3 102.5	3 903.7	-801.1	28 802.8	37 686.8	-8 884.0	Goods and services	3
4	Mercadorias(1)	2 396.8	3 568.0	-1 171.2	19 983.9	30 912.5	-10 928.6	2 275.8	3 372.8	-1 097.0	21 596.5	32 409.5	-10 813.1	Goods(1)	4
5	Serviços	826.5	607.8	218.6	6 839.9	5 388.5	1 451.5	826.7	530.9	295.9	7 206.3	5 277.2	1 929.1	Services	5
6	Transportes	127.3	193.5	-66.2	1 163.4	1 635.8	-472.4	130.8	181.4	-50.6	1 203.5	1 709.9	-506.4	Transport	6
7	Transportes marítimos	15.7	76.2	-60.6	135.3	662.6	-527.3	18.0	73.5	-55.5	175.9	706.5	-530.6	Sea transport	7
8	Transportes aéreos	85.8	68.7	17.1	803.0	562.9	240.1	81.3	61.0	20.3	764.8	552.5	212.2	Air transport	8
9	Outros transportes	25.9	48.6	-22.7	225.1	410.3	-185.2	31.5	46.9	-15.4	262.8	450.9	-188.1	Other transport	9
10	Viagens e turismo	550.8	229.4	321.4	4 319.4	1 820.7	2 498.7	563.6	196.9	366.8	4 655.7	1 817.1	2 838.6	Travel	10
11	Serviços de comunicação	20.2	23.3	-3.1	142.8	123.6	19.2	17.9	13.5	4.4	141.6	132.7	8.9	Communications services	11
12	Serviços de construção	12.7	3.0	9.8	117.6	46.9	70.8	10.4	3.2	7.2	130.7	47.2	83.4	Constrution services	12
13	Seguros	3.0	6.5	-3.5	39.6	74.2	-34.7	4.9	9.1	-4.2	52.4	78.0	-25.5	Insurance services	13
14	Serviços financeiros	16.1	27.5	-11.5	198.2	216.4	-18.2	14.4	12.7	1.7	100.3	134.4	-34.1	Financial services	14
15	Serviço de informação e informática	6.2	9.4	-3.2	45.3	117.8	-72.4	5.2	12.3	-7.2	42.0	129.7	-87.6	Computer and information services	15
16	Direitos de utilização	1.4	13.3	-11.9	16.3	210.3	-193.9	4.0	13.9	-9.9	21.4	205.5	-184.1	Royalties and license fees	16
17	Outros serviços fornec.por empresas	66.1	67.3	-1.2	617.8	751.9	-134.1	60.6	53.7	6.8	676.4	653.8	22.6	Other business services	17
18	Comércio triangular e outros serviços de intermediação comercial	19.8	13.3	6.5	219.0	175.2	43.9	12.2	8.6	3.6	204.4	160.7	43.7	Merchanting and other trade-related services	18
19	Serviços de aluguer sem tripulação	3.6	7.9	-4.3	17.7	95.1	-77.4	3.5	4.0	-0.6	17.7	52.8	-35.1	Operational leasing	19
20	Serviços diversos técnico-profissionais	42.8	46.1	-3.4	381.1	481.7	-100.6	44.9	41.1	3.9	454.3	440.3	14.1	Miscellaneous business, profes. and technical services	20
21	Serviços de natureza pessoal, cultural e recreativa	10.5	17.5	-7.0	101.4	196.5	-95.0	9.6	20.5	-10.9	107.1	213.5	-106.3	Personal, cultural and recreational services	21
22	Operações governamentais (n.i.n.r.)	12.2	17.1	-5.0	78.0	194.4	-116.4	5.3	13.6	-8.3	75.1	155.5	-80.4	Government services (n.i.e.)	22
23	Rendimentos	428.6	686.0	-257.4	3 587.1	5 171.0	-1 583.9	426.8	811.7	-384.9	4 177.7	6 413.2	-2 235.5	Income	23
24	Rendimentos de trabalho	12.8	11.6	1.2	119.7	100.0	19.7	8.2	11.5	-3.4	104.1	118.5	-14.4	Compensation of employees	24
25	Rendimentos de investimento	415.8	674.4	-258.6	3 467.4	5 071.0	-1 603.6	418.6	800.2	-381.6	4 073.7	6 294.8	-2 221.1	Investment income	25
26	Rendimentos de investimento directo	55.4	123.6	-68.2	504.4	1 217.0	-712.6	82.3	149.4	-67.1	685.4	1 361.6	-676.2	Direct investment income	26
27	Rend. de partic.no cap. de empresas	51.0	118.7	-67.6	461.3	1 068.9	-607.7	78.4	137.7	-59.3	607.3	1 231.8	-624.4	Income on equity	27
28	dos quais: lucros reinvestidos	40.5	61.5	-21.0	354.7	420.1	-65.3	70.0	-27.6	97.6	397.7	472.8	-75.1	of which: reinvested earnings	28
29	Rendimentos de empréstimos	4.4	5.0	-0.6	43.1	148.0	-104.9	4.0	11.8	-7.8	78.0	129.9	-51.8	Income on debt	29
30	Rendimentos de invest.de carteira	146.4	176.8	-30.4	1 286.3	1 590.7	-304.4	161.1	209.6	-48.5	1 431.0	1 746.4	-315.5	Portfolio investment income	30
31	Rendimentos de tít.partic.no capital	12.9	18.0	-5.1	109.2	180.0	-70.7	13.8	28.8	-15.0	125.3	258.0	-132.7	Income on equity	31
32	Rendimentos de títulos de dívida	133.5	158.8	-25.3	1 177.1	1 410.8	-233.7	147.3	180.8	-33.5	1 305.7	1 488.4	-182.7	Income on debt	32
33	de obrigações(2)	117.9	144.2	-26.3	1 038.3	1 296.0	-257.7	133.3	158.5	-25.2	1 171.1	1 323.1	-152.0	Bonds and notes(2)	33
34	de instrumentos do merc.monetário	15.6	14.6	1.0	138.7	114.7	24.0	14.0	22.2	-8.2	134.6	165.3	-30.7	Money market instruments	34
35	Rendimentos de outro investimento	214.1	374.0	-160.0	1 676.7	2 263.3	-586.6	175.1	441.1	-266.0	1 957.3	3 186.8	-1 229.4	Other investment income	35
36	Transferências correntes	454.8	128.0	326.8	4 164.7	1 555.8	2 608.9	372.5	188.8	183.7	4 331.9	1 754.1	2 577.8	Current transfers	36
37	Transferências públicas	123.8	70.8	52.9	1 101.9	1 046.8	55.0	71.4	109.8	-38.5	960.3	1 080.1	-119.8	Official transfers	37
38	das quais: com a UE	120.1	54.5	65.7	1 030.8	920.3	110.4	64.5	100.1	-35.6	885.8	938.4	-52.6	of which: vis-à-vis EU	38
39	Transferências privadas	331.1	57.2	273.9	3 062.9	509.0	2 553.9	301.1	78.9	222.2	3 371.6	674.0	2 697.6	Private transfers	39
40	das quais: remessas de emigrantes	279.4	19.1	260.2	2 548.4	126.2	2 422.2	247.5	36.5	211.0	2 755.4	246.9	2 508.5	of which: emigrants' remittances	40
41	Balança de capital	412.3	14.6	397.7	1 100.7	130.1	970.6	105.0	17.9	87.1	796.1	182.7	613.4	Capital account	41
42	da qual: transferências de capital com a UE	402.0	0.0	402.0	951.1	0.0	951.1	93.6	0.0	93.6	664.3	0.0	664.3	of which: capital transfers vis-à-vis EU	42

	1	2	3=1-2	4	5	6=4-5	7	8	9=7-8	10	11	12=10-11	
	Credit	Debit	Balance	Credit	Debit	Balance	Credit	Debit	Balance	Credit	Debit	Balance	
	SEP			JAN - SEP			SEP			JAN - SEP			
	2000p						2001p						

(1) Com base em estimativa mensal fornecida pelo INE ajustada para valores f.o.b. / Based on monthly figures estimated by INE, adjusted to f.o.b. values.
(2) Inclui outros títulos da dívida de longo prazo. / Includes long-term debt securities.

A.4.4 BALANÇAS CORRENTE E DE CAPITAL
Principais componentes

CURRENT AND CAPITAL ACCOUNTS
Main items

Fonte / Source: Banco de Portugal

10^9 escudos

		2000p						2001p							
		SET			JAN - SET			SET			JAN - SET				
		Crédito	Débito	Saldo	Crédito	Débito	Saldo	Crédito	Débito	Saldo	Crédito	Débito	Saldo		
		1	2	3=1-2	4	5	6=4-5	7	8	9=7-8	10	11	12=10-11		
1	Balança corrente	823.3	1 000.4	-177.1	6 931.8	8 626.3	-1 694.5	782.2	983.2	-201.0	7 480.5	9 192.9	-1 712.5	Current account	1
2	Bens, serviços e rendimentos	732.1	974.7	-242.6	6 096.9	8 314.4	-2 217.5	707.6	945.3	-237.8	6 612.0	8 841.3	-2 229.3	Goods, services and income	2
3	Bens e serviços	646.2	837.2	-191.0	5 377.7	7 277.7	-1 900.0	622.0	782.6	-160.6	5 774.4	7 555.5	-1 781.1	Goods and services	3
4	Mercadorias(1)	480.5	715.3	-234.8	4 006.4	6 197.4	-2 191.0	456.3	676.2	-219.9	4 329.7	6 497.5	-2 167.8	Goods(1)	4
5	Serviços	165.7	121.9	43.8	1 371.3	1 080.3	291.0	165.7	106.4	59.3	1 444.7	1 058.0	386.7	Services	5
6	Transportes	25.5	38.8	-13.3	233.2	327.9	-94.7	26.2	36.4	-10.1	241.3	342.8	-101.5	Transport	6
7	Transportes marítimos	3.1	15.3	-12.1	27.1	132.8	-105.7	3.6	14.7	-11.1	35.3	141.6	-106.4	Sea transport	7
8	Transportes aéreos	17.2	13.8	3.4	161.0	112.9	48.1	16.3	12.2	4.1	153.3	110.8	42.6	Air transport	8
9	Outros transportes	5.2	9.7	-4.6	45.1	82.3	-37.1	6.3	9.4	-3.1	52.7	90.4	-37.7	Other transport	9
10	Viagens e turismo	110.4	46.0	64.4	866.0	365.0	500.9	113.0	39.5	73.5	933.4	364.3	569.1	Travel	10
11	Serviços de comunicação	4.0	4.7	-0.6	28.6	24.8	3.8	3.6	2.7	0.9	28.4	26.6	1.8	Communications services	11
12	Serviços de construção	2.6	0.6	2.0	23.6	9.4	14.2	2.1	0.7	1.4	26.2	9.5	16.7	Constrution services	12
13	Seguros	0.6	1.3	-0.7	7.9	14.9	-7.0	1.0	1.8	-0.8	10.5	15.6	-5.1	Insurance services	13
14	Serviços financeiros	3.2	5.5	-2.3	39.7	43.4	-3.7	2.9	2.5	0.3	20.1	27.0	-6.8	Financial services	14
15	Serviço de informação e informática	1.2	1.9	-0.6	9.1	23.6	-14.5	1.0	2.5	-1.4	8.4	26.0	-17.6	Computer and information services	15
16	Direitos de utilização	0.3	2.7	-2.4	3.3	42.2	-38.9	0.8	2.8	-2.0	4.3	41.2	-36.9	Royalties and license fees	16
17	Outros serviços fornec.por empresas	13.3	13.5	-0.2	123.9	150.8	-26.9	12.1	10.8	1.4	135.6	131.1	4.5	Other business services	17
18	Comércio triangular e outros serviços de intermediação comercial	4.0	2.7	1.3	43.9	35.1	8.8	2.4	1.7	0.7	41.0	32.2	8.8	Merchanting and other trade-related services	18
19	Serviços de aluguer sem tripulação	0.7	1.6	-0.9	3.6	19.1	-15.5	0.7	0.8	-0.1	3.5	10.6	-7.0	Operational leasing	19
20	Serviços diversos técnico-profissionais	8.6	9.2	-0.7	76.4	96.6	-20.2	9.0	8.2	0.8	91.1	88.3	2.8	Miscellaneous business, professional and technical services	20
21	Serviços de natureza pessoal, cultural e recreativa	2.1	3.5	-1.4	20.3	39.4	-19.1	1.9	4.1	-2.2	21.5	42.8	-21.3	Personal, cultural and recreational services	21
22	Operações governamentais (n.i.n.r.)	2.4	3.4	-1.0	15.6	39.0	-23.3	1.1	2.7	-1.7	15.1	31.2	-16.1	Government services (n.i.e.)	22
23	Rendimentos	85.9	137.5	-51.6	719.1	1 036.7	-317.6	85.6	162.7	-77.2	837.6	1 285.7	-448.2	Income	23
24	Rendimentos de trabalho	2.6	2.3	0.2	24.0	20.0	3.9	1.6	2.3	-0.7	20.9	23.7	-2.9	Compensation of employees	24
25	Rendimentos de investimento	83.4	135.2	-51.8	695.2	1 016.6	-321.5	83.9	160.4	-76.5	816.7	1 262.0	-445.3	Investment income	25
26	Rendimentos de investimento directo	11.1	24.8	-13.7	101.1	244.0	-142.9	16.5	30.0	-13.5	137.4	273.0	-135.6	Direct investment income	26
27	Rend.de partic.no cap.de empresas	10.2	23.8	-13.6	92.5	214.3	-121.8	15.7	27.6	-11.9	121.8	246.9	-125.2	Income on equity	27
28	dos quais: lucros reinvestidos	8.1	12.3	-4.2	71.1	84.2	-13.1	14.0	-5.5	19.6	79.7	94.8	-15.0	of which: reinvested earnings	28
29	Rendimentos de empréstimos	0.9	1.0	-0.1	8.6	29.7	-21.0	0.8	2.4	-1.6	15.6	26.0	-10.4	Income on debt	29
30	Rendimentos de invest.de carteira	29.3	35.4	-6.1	257.9	318.9	-61.0	32.3	42.0	-9.7	286.9	350.1	-63.2	Portfolio investment income	30
31	Rendimentos de tít.partic.no capital	2.6	3.6	-1.0	21.9	36.1	-14.2	2.8	5.8	-3.0	25.1	51.7	-26.6	Income on equity	31
32	Rendimentos de títulos de dívida	26.8	31.8	-5.1	236.0	282.8	-46.9	29.5	36.2	-6.7	261.8	298.4	-36.6	Income on debt	32
33	de obrigações(2)	23.6	28.9	-5.3	208.2	259.8	-51.7	26.7	31.8	-5.1	234.8	265.3	-30.5	Bonds and notes(2)	33
34	de instrumentos do merc.monetário	3.1	2.9	0.2	27.8	23.0	4.8	2.8	4.5	-1.6	27.0	33.1	-6.2	Money market instruments	34
35	Rendimentos de outro investimento	42.9	75.0	-32.1	336.2	453.8	-117.6	35.1	88.4	-53.3	392.4	638.9	-246.5	Other investment income	35
36	Transferências correntes	91.2	25.7	65.5	835.0	311.9	523.0	74.7	37.8	36.8	868.5	351.7	516.8	Current transfers	36
37	Transferências públicas	24.8	14.2	10.6	220.9	209.9	11.0	14.3	22.0	-7.7	192.5	216.5	-24.0	Official transfers	37
38	das quais: com a UE	24.1	10.9	13.2	206.7	184.5	22.1	12.9	20.1	-7.1	177.6	188.1	-10.5	of which: vis-à-vis EU	38
39	Transferências privadas	66.4	11.5	54.9	614.0	102.0	512.0	60.4	15.8	44.5	675.9	135.1	540.8	Private transfers	39
40	das quais: remessas de emigrantes	56.0	3.8	52.2	510.9	25.3	485.6	49.6	7.3	42.3	552.4	49.5	502.9	of which: emigrants' remittances	40
41	Balança de capital	82.7	2.9	79.7	220.7	26.1	194.6	21.1	3.6	17.5	159.6	36.6	123.0	Capital account	41
42	da qual: Transferências de capital com a UE	80.6	0.0	80.6	190.7	0.0	190.7	18.8	0.0	18.8	133.2	0.0	133.2	of which: capital transfers vis-à-vis EU	42

	1	2	3=1-2	4	5	6=4-5	7	8	9=7-8	10	11	12=10-11
	Credit	Debit	Balance	Credit	Debit	Balance	Credit	Debit	Balance	Credit	Debit	Balance
	SEP			JAN - SEP			SEP			JAN - SEP		
	2000p						2001p					

(1) Com base em estimativa mensal fornecida pelo INE ajustada para valores f.o.b. / Based on monthly figures estimated by INE, adjusted to f.o.b. values.
(2) Inclui outros títulos da dívida de longo prazo. / Includes long-term debt securities.

A.4.4 BALANÇAS CORRENTE E DE CAPITAL
Principais componentes

CURRENT AND CAPITAL ACCOUNTS
Main items

Fonte / Source: Banco de Portugal

10^6 dólares

		2000p						2001p							
		SET			JAN - SET			SET			JAN - SET				
		Crédito	Débito	Saldo	Crédito	Débito	Saldo	Crédito	Débito	Saldo	Crédito	Débito	Saldo		
		1	2	3=1-2	4	5	6=4-5	7	8	9=7-8	10	11	12=10-11		
1	Balança corrente	3 581.4	4 351.7	-770.2	32 532.1	40 508.9	-7 976.8	3 554.9	4 468.2	-913.3	33 401.0	41 055.6	-7 654.5	Current account	1
2	Bens, serviços e rendimentos	3 184.8	4 240.0	-1 055.2	28 599.0	39 036.0	-10 437.0	3 215.5	4 296.2	-1 080.6	29 522.7	39 485.7	-9 963.0	Goods, services and income	2
3	Bens e serviços	2 811.0	3 641.7	-830.7	25 226.9	34 181.4	-8 954.6	2 826.7	3 556.6	-729.9	25 775.1	33 745.6	-7 970.5	Goods and services	3
4	Mercadorias(1)	2 090.2	3 111.6	-1 021.4	18 828.9	29 114.1	-10 285.2	2 073.5	3 072.9	-999.5	19 338.9	29 020.2	-9 681.3	Goods(1)	4
5	Serviços	720.8	530.1	190.7	6 398.0	5 067.4	1 330.6	753.2	483.7	269.6	6 436.2	4 725.4	1 710.9	Services	5
6	Transportes	111.0	168.7	-57.7	1 091.3	1 537.9	-446.6	119.2	165.3	-46.1	1 077.0	1 531.1	-454.1	Transport	6
7	Transportes marítimos	13.7	66.5	-52.8	126.8	623.9	-497.1	16.4	66.9	-50.6	157.6	632.6	-475.0	Sea transport	7
8	Transportes aéreos	74.8	59.9	14.9	753.0	527.7	225.3	74.1	55.6	18.5	684.0	494.8	189.1	Air transport	8
9	Outros transportes	22.5	42.4	-19.8	211.5	386.3	-174.8	28.7	42.8	-14.0	235.5	403.7	-168.2	Other transport	9
10	Viagens e turismo	480.4	200.1	280.3	4 030.0	1 705.7	2 324.3	513.5	179.4	334.2	4 153.4	1 625.7	2 527.7	Travel	10
11	Serviços de comunicação	17.6	20.3	-2.7	133.8	115.7	18.2	16.3	12.3	4.0	126.6	119.1	7.6	Communications services	11
12	Serviços de construção	11.1	2.6	8.5	110.7	44.5	66.2	9.5	3.0	6.6	117.1	42.3	74.8	Constrution services	12
13	Seguros	2.6	5.7	-3.1	37.6	70.4	-32.7	4.4	8.3	-3.8	47.2	70.1	-22.9	Insurance services	13
14	Serviços financeiros	14.0	24.0	-10.0	187.0	203.2	-16.3	13.1	11.5	1.6	89.3	119.9	-30.7	Financial services	14
15	Serviço de informação e informática	5.4	8.2	-2.8	42.7	112.0	-69.3	4.7	11.2	-6.5	37.6	116.5	-78.9	Computer and information services	15
16	Direitos de utilização	1.2	11.6	-10.4	15.4	199.4	-184.0	3.6	12.7	-9.0	19.2	184.4	-165.3	Royalties and license fees	16
17	Outros serviços fornec.por empresas	57.7	58.7	-1.0	581.5	709.9	-128.4	55.2	49.0	6.2	606.4	585.6	20.8	Other business services	17
18	Comércio triangular e outros serviços de intermediação comercial	17.3	11.6	5.6	206.1	164.8	41.4	11.1	7.9	3.2	184.3	145.0	39.3	Merchanting and other trade-related services	18
19	Serviços de aluguer sem tripulação	3.1	6.9	-3.8	16.4	89.6	-73.2	3.2	3.7	-0.5	15.9	47.2	-31.3	Operational leasing	19
20	Serviços diversos técnico-profissionais	37.3	40.2	-2.9	359.0	455.6	-96.6	40.9	37.4	3.5	406.2	393.4	12.8	Miscellaneous business, professional and technical services	20
21	Serviços de natureza pessoal, cultural e recreativa	9.2	15.3	-6.1	95.1	185.2	-90.1	8.7	18.7	-10.0	95.5	191.1	-95.6	Personal, cultural and recreational services	21
22	Operações governamentais (n.i.n.r.)	10.6	14.9	-4.3	72.8	183.5	-110.6	4.9	12.4	-7.5	67.1	139.6	-72.5	Government services (n.i.e.)	22
23	Rendimentos	373.8	598.3	-224.5	3 372.1	4 854.6	-1 482.5	388.8	739.6	-350.7	3 747.6	5 740.2	-1 992.6	Income	23
24	Rendimentos de trabalho	11.1	10.1	1.0	112.3	94.1	18.2	7.5	10.5	-3.1	93.1	106.0	-12.9	Compensation of employees	24
25	Rendimentos de investimento	362.6	588.2	-225.5	3 259.8	4 760.5	-1 500.7	381.4	729.0	-347.7	3 654.5	5 634.2	-1 979.7	Investment income	25
26	Rendimentos de investimento directo	48.3	107.8	-59.5	475.4	1 147.8	-672.3	75.0	136.2	-61.1	614.5	1 219.6	-605.1	Direct investment income	26
27	Rend. de partic.no cap. de empresas	44.5	103.5	-59.0	434.6	1 007.1	-572.5	71.4	125.4	-54.0	544.1	1 103.3	-559.2	Income on equity	27
28	dos quais: lucros reinvestidos	35.3	53.6	-18.3	335.1	391.4	-56.3	63.8	-25.1	88.9	358.3	414.6	-56.3	of which: reinvested earnings	28
29	Rendimentos de empréstimos	3.8	4.3	-0.5	40.8	140.6	-99.8	3.6	10.7	-7.1	70.5	116.3	-45.9	Income on debt	29
30	Rendimentos de invest.de carteira	127.6	154.2	-26.5	1 211.1	1 493.6	-282.6	146.8	191.0	-44.2	1 281.0	1 557.7	-276.6	Portfolio investment income	30
31	Rendimentos de tít.partic.no capital	11.2	15.7	-4.5	102.8	165.9	-63.1	12.6	26.3	-13.7	112.1	225.1	-112.9	Income on equity	31
32	Rendimentos de títulos de dívida	116.4	138.5	-22.1	1 108.3	1 327.7	-219.5	134.2	164.7	-30.5	1 168.9	1 332.6	-163.7	Income on debt	32
33	de obrigações(2)	102.8	125.7	-22.9	977.8	1 220.0	-242.1	121.4	144.4	-23.0	1 048.5	1 185.0	-136.6	Bonds and notes(2)	33
34	de instr. do merc.monetário	13.6	12.8	0.9	130.5	107.8	22.7	12.8	20.3	-7.5	120.4	147.6	-27.1	Money market instruments	34
35	Rendimentos de outro investimento	186.7	326.2	-139.5	1 573.3	2 119.1	-545.8	159.6	401.9	-242.4	1 758.9	2 856.9	-1 098.0	Other investment income	35
36	Transferências correntes	396.7	111.7	285.0	3 933.2	1 473.0	2 460.2	339.3	172.0	167.4	3 878.3	1 569.8	2 308.5	Current transfers	36
37	Transferências públicas	107.9	61.8	46.2	1 056.3	994.2	62.1	65.0	100.1	-35.1	870.7	967.6	-96.9	Official transfers	37
38	das quais: com a UE	104.8	47.5	57.3	988.9	875.1	113.8	58.8	91.2	-32.4	803.8	841.0	-37.2	of which: vis-à-vis EU	38
39	Transferências privadas	288.7	49.9	238.8	2 876.8	478.8	2 398.1	274.3	71.9	202.4	3 007.6	602.3	2 405.4	Private transfers	39
40	das quais: remessas de emigrantes	243.6	16.7	227.0	2 390.6	117.8	2 272.9	225.5	33.2	192.3	2 455.9	220.0	2 235.9	of which: emigrants' remittances	40
41	Balança de capital	359.6	12.7	346.8	1 016.4	121.8	894.6	95.7	16.3	79.3	702.1	163.4	538.7	Capital account	41
42	da qual: Transferências de capital com a UE	350.6	0.0	350.6	875.7	0.0	875.7	85.3	0.0	85.3	584.5	0.0	584.5	of which: capital transfers vis-à-vis EU	42

	1	2	3=1-2	4	5	6=4-5	7	8	9=7-8	10	11	12=10-11
	Credit	Debit	Balance	Credit	Debit	Balance	Credit	Debit	Balance	Credit	Debit	Balance
	SEP			JAN - SEP			SEP			JAN - SEP		
	2000p						2001p					

(1) Com base em estimativa mensal fornecida pelo INE ajustada para valores f.o.b. / Based on monthly figures estimated by INE, adjusted to f.o.b. values.
(2) Inclui outros títulos da dívida de longo prazo. / Includes long-term debt securities.

A.4.5 BALANÇA FINANCEIRA
Principais componentes

FINANCIAL ACCOUNT
Main items

Fonte / Source: Banco de Portugal

10^6 euros

		2000p						2001p							
		SET			JAN - SET			SET			JAN -SET				
		Crédito	Débito	Saldo	Crédito	Débito	Saldo	Crédito	Débito	Saldo	Crédito	Débito	Saldo		
		1	2	3=1-2	4	5	6=4-5	7	8	9=7-8	10	11	12=10-11		
1	Balança financeira[a]	59 735.7	58 862.5	873.2	638 360.4	627 801.6	10 558.7	51 042.8	49 529.5	1 513.3	460 012.3	451 983.0	8 029.2	Financial account[a]	1
2	Investimento directo[1]	1 661.1	1 951.8	-290.7	21 724.5	21 221.9	502.6	1 698.1	1 798.2	-100.0	17 692.0	20 507.1	-2 815.1	Direct investment [1]	2
3	de Portugal no exterior	38.3	588.8	-550.4	3 049.9	7 956.8	-4 906.9	224.6	475.2	-250.6	2 806.6	7 465.6	-4 658.9	Portuguese investment abroad	3
4	do exterior em Portugal	1 622.7	1 363.0	259.7	18 674.6	13 265.1	5 409.6	1 473.5	1 323.0	150.5	14 885.3	13 041.5	1 843.8	Foreign investment in Portugal	4
5	Investimento de carteira	8 593.3	9 656.1	-1 062.8	106 427.3	109 285.9	-2 858.6	10 168.4	9 171.6	996.8	88 100.3	85 656.0	2 444.3	Portfolio investment	5
6	Activos	5 542.9	4 598.0	944.8	38 678.3	43 066.1	-4 387.8	3 960.0	4 374.5	-414.5	36 287.0	39 080.4	-2 793.4	Assets	6
7	Títulos de participação no capital	1 107.8	1 005.1	102.7	9 031.3	10 699.9	-1 668.6	1 075.3	1 050.9	24.4	7 824.5	8 665.1	-840.6	Equity securities	7
8	Autoridades monetárias[2]	0.0	0.0	0.0	0.0	0.0	0.0	0.0	0.0	0.0	0.0	0.0	0.0	Monetary authorities[2]	8
9	Administrações públicas[2]	1.9	1.8	0.1	7.2	11.4	-4.1	3.6	3.4	0.2	31.0	62.1	-31.0	General government[2]	9
10	Instituições financeiras monetárias[2]	94.4	99.5	-5.1	1 283.1	1 547.8	-264.6	85.5	127.7	-42.2	899.5	922.7	-23.2	Monetary financial institutions[2]	10
11	Outros sectores residentes	1 011.5	903.8	107.7	7 740.9	9 140.8	-1 399.9	986.1	919.8	66.3	6 894.0	7 680.3	-786.3	Other resident sectors	11
12	Obrigações[3]	3 019.2	2 494.9	524.4	18 663.4	20 919.5	-2 256.1	2 077.7	2 552.5	-474.8	20 728.6	23 096.6	-2 368.0	Bonds and notes[3]	12
13	Autoridades monetárias	325.9	517.4	-191.5	1 819.9	1 991.4	-171.5	385.8	413.2	-27.5	3 678.4	3 511.4	166.9	Monetary authorities	13
14	Administrações públicas	13.7	4.3	9.4	64.9	467.8	-402.8	6.4	9.1	-2.8	102.7	81.8	20.9	General government	14
15	Instituições financeiras monetárias	252.7	375.8	-123.1	4 106.5	3 087.9	1 018.6	309.6	644.9	-335.3	5 979.9	6 399.4	-419.5	Monetary financial institutions	15
16	Outros sectores residentes	2 426.9	1 597.4	829.5	12 672.1	15 372.5	-2 700.3	1 375.9	1 485.1	-109.2	10 967.7	13 104.1	-2 136.4	Other resident sectors	16
17	Instrumentos do mercado monetário	1 415.9	1 098.1	317.8	10 983.6	11 446.7	-463.2	807.1	771.1	36.0	7 733.8	7 318.6	415.2	Money market instruments	17
18	Autoridades monetárias	1 370.1	1 070.7	299.4	10 795.7	11 288.6	-492.9	786.7	736.6	50.1	7 042.2	6 915.2	127.0	Monetary authorities	18
19	Administrações públicas	0.0	0.0	0.0	0.0	0.0	0.0	0.0	0.0	0.0	0.7	0.7	0.0	General government	19
20	Instituições financeiras monetárias	10.0	2.0	8.1	68.3	54.1	14.2	4.5	20.0	-15.5	171.9	121.9	50.0	Monetary financial institutions	20
21	Outros sectores residentes	35.8	25.4	10.3	119.6	104.0	15.6	15.8	14.5	1.4	518.9	280.7	238.2	Other resident sectors	21
22	Passivos	3 050.4	5 058.1	-2 007.6	67 749.1	66 219.8	1 529.2	6 208.4	4 797.1	1 411.3	51 813.3	46 575.6	5 237.7	Liabilities	22
23	Títulos de participação no capital	1 669.0	1 976.4	-307.4	35 203.5	35 707.3	-503.8	3 303.9	3 152.6	151.3	29 142.9	29 315.8	-172.9	Equity securities	23
24	Instituições financeiras monetárias	203.2	264.5	-61.3	5 091.8	5 223.1	-131.4	217.5	170.7	46.7	3 048.1	2 930.3	117.8	Monetary financial institutions	24
25	Outros sectores residentes	1 465.8	1 711.9	-246.2	30 111.7	30 484.1	-372.4	3 086.4	2 981.9	104.5	26 094.8	26 385.5	-290.7	Other resident sectors	25
26	Obrigações[3]	1 146.8	2 586.0	-1 439.2	29 812.5	27 508.9	2 303.6	1 751.0	1 152.6	598.4	16 566.7	12 599.1	3 967.6	Bonds and notes[3]	26
27	Autoridades monetárias	0.0	0.0	0.0	0.0	0.0	0.0	0.0	0.0	0.0	0.0	0.0	0.0	Monetary authorities	27
28	Administrações públicas	808.1	2 543.5	-1 735.4	27 997.0	25 114.1	2 882.9	1 235.0	1 059.4	175.6	11 812.5	11 023.7	788.8	General government	28
29	Instituições financeiras monetárias	331.8	37.5	294.3	1 692.5	2 243.9	-551.4	492.8	73.1	419.7	3 649.1	1 464.7	2 184.4	Monetary financial institutions	29
30	Outros sectores residentes	7.0	5.0	1.9	123.0	150.9	-27.9	23.2	20.2	3.0	1 105.1	110.7	994.4	Other resident sectors	30
31	Instrumentos do mercado monetário	234.6	495.7	-261.1	2 733.0	3 003.6	-270.6	1 153.5	491.9	661.6	6 103.7	4 660.7	1 443.0	Money market instruments	31
32	Autoridades monetárias	0.0	0.0	0.0	0.0	0.0	0.0	0.0	0.0	0.0	0.0	0.0	0.0	Monetary authorities	32
33	Administrações públicas	0.3	0.0	0.3	257.7	696.6	-438.9	1 072.3	300.2	772.1	2 367.9	1 454.2	913.7	General government	33
34	Instituições financeiras monetárias	234.3	495.7	-261.4	2 475.0	2 306.7	168.3	81.1	191.6	-110.5	3 735.1	3 205.9	529.2	Monetary financial institutions	34
35	Outros sectores residentes	0.0	0.0	0.0	0.4	0.4	0.0	0.1	0.0	0.0	0.7	0.6	0.1	Other resident sectors	35
36	Derivados financeiros	424.4	262.4	162.0	3 129.3	2 745.5	383.8	252.2	271.6	-19.3	2 540.3	2 412.9	127.4	Financial derivatives	36
37	Autoridades monetárias	0.2	0.0	0.2	2.5	1.6	1.0	1.4	1.0	0.3	3.5	6.0	-2.5	Monetary authorities	37
38	Administrações públicas	63.2	0.0	63.2	269.1	68.8	200.3	80.8	44.4	36.4	560.2	484.9	75.3	General government	38
39	Instituições financeiras monetárias	344.5	247.9	96.6	2 661.4	2 414.8	246.6	129.8	165.7	-35.8	1 744.1	1 572.1	172.0	Monetary financial institutions	39
40	Outros sectores residentes	16.5	14.4	2.1	196.2	260.4	-64.2	40.2	60.4	-20.2	232.5	349.9	-117.4	Other resident sectors	40
41	Outro investimento	44 375.3	42 348.9	2 026.4	464 682.0	452 070.3	12 611.7	35 135.8	34 535.5	600.3	316 763.6	307 840.2	8 923.4	Other investment	41
42	Activos	14 581.0	14 161.6	419.4	139 055.4	144 033.8	-4 978.4	17 720.8	16 163.1	1 557.7	156 452.4	157 196.5	-744.1	Assets	42
43	Autoridades monetárias	2 264.5	2 603.7	-339.1	17 834.6	18 038.0	-203.5	2 349.4	2 370.3	-20.9	20 541.8	20 566.9	-25.1	Monetary authorities	43
44	Administrações públicas	3.2	0.0	3.2	15.5	23.2	-7.7	3.4	2.0	1.5	8 150.2	8 195.4	-45.2	General government	44
45	Instituições financeiras monetárias	6 148.6	5 955.0	193.6	65 244.8	66 737.1	-1 492.2	9 580.6	7 850.3	1 730.3	74 628.7	74 617.4	11.2	Monetary financial institutions	45
46	Outros sectores residentes	6 164.6	5 602.8	561.8	55 960.4	59 235.5	-3 275.1	5 787.4	5 940.5	-153.1	53 131.8	53 816.8	-685.0	Other resident sectors	46
47	Passivos	29 794.3	28 187.3	1 607.0	325 626.7	308 036.5	17 590.1	17 415.0	18 372.4	-957.5	160 311.2	150 643.7	9 667.5	Liabilities	47
48	Autoridades monetárias	18 297.7	18 460.6	-162.9	218 765.3	214 192.1	4 573.2	6 493.4	5 938.5	554.9	50 803.4	49 717.7	1 085.7	Monetary authorities	48
49	Administrações públicas	27.9	86.6	-58.7	485.9	455.4	30.5	15.5	1.4	14.1	643.5	712.0	-68.6	General government	49
50	Instituições financeiras monetárias	10 238.1	8 008.5	2 229.7	99 021.7	85 845.6	13 176.1	10 617.2	12 000.2	-1 382.9	103 971.0	95 389.8	8 581.2	Monetary financial institutions	50
51	Outros sectores residentes	1 230.5	1 631.6	-401.1	7 353.7	7 543.3	-189.7	288.8	432.4	-143.6	4 893.3	4 824.2	69.1	Other resident sectors	51
52	Activos de reserva[4]	4 681.6	4 643.3	38.3	42 397.2	42 478.0	-80.8	3 788.2	3 752.7	35.6	34 916.1	35 566.8	-650.7	Reserve assets[4]	52
53	Ouro monetário	0.0	0.0	0.0	0.0	0.3	-0.3	0.0	0.0	0.0	0.0	0.1	-0.1	Monetary gold	53
54	Direitos de saque especiais	32.7	32.7	0.0	178.3	187.9	-9.6	0.9	0.4	0.5	1.6	10.9	-9.3	Special drawing rights	54
55	Posição de reserva no FMI	1.8	0.0	1.8	2 161.8	2 118.5	43.3	44.6	45.3	-0.8	520.9	568.9	-48.0	Reserve position in the IMF	55
56	Activos cambiais[5]	4 647.2	4 610.6	36.6	40 057.1	40 171.3	-114.2	3 742.8	3 706.9	35.9	34 393.6	34 986.9	-593.3	Foreign exchange[5]	56
57	Numerário e depósitos	2 871.5	2 620.4	251.1	17 977.0	18 058.0	-80.9	2 800.7	2 116.5	684.2	21 595.6	21 420.2	175.4	Currency and deposits	57
58	Títulos	1 775.4	1 990.2	-214.8	22 074.4	22 113.0	-38.7	942.1	1 590.0	-647.8	12 790.8	13 564.0	-773.2	Securities	58
59	Derivados financeiros	0.3	0.0	0.3	5.7	0.3	5.4	0.0	0.4	-0.4	7.2	2.6	4.5	Financial derivatives	59
60	Outros activos	0.0	0.0	0.0	0.0	0.0	0.0	0.0	0.0	0.0	0.0	0.0	0.0	Other assets	60
		1	2	3=1-2	4	5	6=4-5	7	8	9=7-8	10	11	12=10-11		
		Credit	Debit	Balance	Credit	Debit	Balance	Credit	Debit	Balance	Credit	Debit	Balance		
		SEP			JAN - SEP			SEP			JAN - SEP				
		2000p						2001p							

(1) Inclui investimento imobiliário. / Includes real estate investment.
(2) Sobre o conteúdo, ver notas no fim da publicação. / For information on coverage see notes at the end of this publication.
(3) Inclui outros títulos da dívida de longo prazo. / Includes long-term debt securities.
(4) A partir de Janeiro de 1999 são considerados activos de reserva apenas os activos do Banco de Portugal face a não residentes da área do euro e denominados em moedas de países fora desta área, havendo lugar a uma quebra de série . / From January 1999 onwards reserve assets include only Banco de Portugal claims on non-euro area residents denominated in non-euro area currencies, thus implying a break in the series .
(5) A partir de Janeiro de 1999, inclui apenas activos sobre não residentes na área do euro em moedas de países fora da área do euro. / From January 1999 onwards, includes only assets on non-euro area residents denominated in non-euro area currencies.

A.4.5 BALANÇA FINANCEIRA
Principais componentes

FINANCIAL ACCOUNT
Main items

Fonte / Source: Banco de Portugal

10^9 escudos

		2000p						2001p							
		SET			JAN - SET			SET			JAN - SET				
		Crédito	Débito	Saldo	Crédito	Débito	Saldo	Crédito	Débito	Saldo	Crédito	Débito	Saldo		
		1	2	3=1-2	4	5	6=4-5	7	8	9=7-8	10	11	12=10-11		
1	Balança financeira[a]	11 975.9	11 800.9	175.1	127 979.8	125 862.9	2 116.8	10 233.2	9 929.8	303.4	92 224.2	90 614.5	1 609.7	Financial account[a]	1
2	Investimento directo[1]	333.0	391.3	-58.3	4 355.4	4 254.6	100.8	340.4	360.5	-20.1	3 546.9	4 111.3	-564.4	Direct investment [1]	2
3	de Portugal no exterior	7.7	118.0	-110.4	611.4	1 595.2	-983.8	45.0	95.3	-50.2	562.7	1 496.7	-934.0	Portuguese investment abroad	3
4	do exterior em Portugal	325.3	273.3	52.1	3 743.9	2 659.4	1 084.5	295.4	265.2	30.2	2 984.2	2 614.6	369.6	Foreign investment in Portugal	4
5	Investimento de carteira	1 722.8	1 935.9	-213.1	21 336.8	21 909.9	-573.1	2 038.6	1 838.7	199.8	17 662.5	17 172.5	490.0	Portfolio investment	5
6	Activos	1 111.2	921.8	189.4	7 754.3	8 634.0	-879.7	793.9	877.0	-83.1	7 274.9	7 834.9	-560.0	Assets	6
7	Títulos de participação no capital	222.1	201.5	20.6	1 810.6	2 145.1	-334.5	215.6	210.7	4.9	1 568.7	1 737.2	-168.5	Equity securities	7
8	Autoridades monetárias[2]	0.0	0.0	0.0	0.0	0.0	0.0	0.0	0.0	0.0	0.0	0.0	0.0	Monetary authorities[2]	8
9	Administrações públicas[2]	0.4	0.4	0.0	1.5	2.3	-0.8	0.7	0.7	0.0	6.2	12.4	-6.2	General government[2]	9
10	Instituições financeiras monetárias[2]	18.9	20.0	-1.0	257.2	310.3	-53.0	17.2	25.6	-8.5	180.3	185.0	-4.7	Monetary financial institutions[2]	10
11	Outros sectores residentes	202.8	181.2	21.6	1 551.9	1 832.6	-280.6	197.7	184.4	13.3	1 382.1	1 539.8	-157.6	Other resident sectors	11
12	Obrigações[3]	605.3	500.2	105.1	3 741.7	4 194.0	-452.3	416.5	511.7	-95.2	4 155.7	4 630.5	-474.7	Bonds and notes[3]	12
13	Autoridades monetárias	65.3	103.7	-38.4	364.8	399.2	-34.4	77.3	82.8	-5.5	737.4	704.0	33.5	Monetary authorities	13
14	Administrações públicas	2.8	0.9	1.9	13.0	93.8	-80.8	1.3	1.8	-0.6	20.6	16.4	4.2	General government	14
15	Instituições financeiras monetárias	50.7	75.3	-24.7	823.3	619.1	204.2	62.1	129.3	-67.2	1 198.9	1 283.0	-84.1	Monetary financial institutions	15
16	Outros sectores residentes	486.6	320.2	166.3	2 540.5	3 081.9	-541.4	275.8	297.7	-21.9	2 198.8	2 627.1	-428.3	Other resident sectors	16
17	Instrumentos do mercado monetário	283.9	220.1	63.7	2 202.0	2 294.9	-92.9	161.8	154.6	7.2	1 550.5	1 467.3	83.2	Money market instruments	17
18	Autoridades monetárias	274.7	214.7	60.0	2 164.3	2 263.2	-98.8	157.7	147.7	10.0	1 411.8	1 386.4	25.5	Monetary authorities	18
19	Administrações públicas	0.0	0.0	0.0	0.0	0.0	0.0	0.0	0.0	0.0	0.1	0.1	0.0	General government	19
20	Instituições financeiras monetárias	2.0	0.4	1.6	13.7	10.8	2.8	0.9	4.0	-3.1	34.5	24.4	10.0	Monetary financial institutions	20
21	Outros sectores residentes	7.2	5.1	2.1	24.0	20.9	3.1	3.2	2.9	0.3	104.0	56.3	47.8	Other resident sectors	21
22	Passivos	611.6	1 014.0	-402.5	13 582.5	13 275.9	306.6	1 244.7	961.7	282.9	10 387.6	9 337.6	1 050.1	Liabilities	22
23	Títulos de participação no capital	334.6	396.2	-61.6	7 057.7	7 158.7	-101.0	662.4	632.0	30.3	5 842.6	5 877.3	-34.7	Equity securities	23
24	Instituições financeiras monetárias	40.7	53.0	-12.3	1 020.8	1 047.1	-26.3	43.6	34.2	9.4	611.1	587.5	23.6	Monetary financial institutions	24
25	Outros sectores residentes	293.9	343.2	-49.3	6 036.9	6 111.5	-74.7	618.8	597.8	21.0	5 231.5	5 289.8	-58.3	Other resident sectors	25
26	Obrigações[3]	229.9	518.4	-288.5	5 976.9	5 515.0	461.8	351.0	231.1	120.0	3 321.3	2 525.9	795.4	Bonds and notes[3]	26
27	Autoridades monetárias	0.0	0.0	0.0	0.0	0.0	0.0	0.0	0.0	0.0	0.0	0.0	0.0	Monetary authorities	27
28	Administrações públicas	162.0	509.9	-347.9	5 612.9	5 034.9	578.0	247.6	212.4	35.2	2 368.2	2 210.0	158.1	General government	28
29	Instituições financeiras monetárias	66.5	7.5	59.0	339.3	449.9	-110.6	98.8	14.6	84.2	731.6	293.7	437.9	Monetary financial institutions	29
30	Outros sectores residentes	1.4	1.0	0.4	24.7	30.2	-5.6	4.7	4.0	0.6	221.6	22.2	199.4	Other resident sectors	30
31	Instrumentos do mercado monetário	47.0	99.4	-52.3	547.9	602.2	-54.2	231.2	98.6	132.6	1 223.7	934.4	289.3	Money market instruments	31
32	Autoridades monetárias	0.0	0.0	0.0	0.0	0.0	0.0	0.0	0.0	0.0	0.0	0.0	0.0	Monetary authorities	32
33	Administrações públicas	0.1	0.0	0.1	51.7	139.7	-88.0	215.0	60.2	154.8	474.7	291.5	183.2	General government	33
34	Instituições financeiras monetárias	47.0	99.4	-52.4	496.2	462.4	33.7	16.3	38.4	-22.1	748.8	642.7	106.1	Monetary financial institutions	34
35	Outros sectores residentes	0.0	0.0	0.0	0.1	0.1	0.0	0.0	0.0	0.0	0.1	0.1	0.0	Other resident sectors	35
36	Derivados financeiros	85.1	52.6	32.5	627.4	550.4	76.9	50.6	54.4	-3.9	509.3	483.7	25.5	Financial derivatives	36
37	Autoridades monetárias	0.0	0.0	0.0	0.5	0.3	0.2	0.3	0.2	0.1	0.7	1.2	-0.5	Monetary authorities	37
38	Administrações públicas	12.7	0.0	12.7	54.0	13.8	40.2	16.2	8.9	7.3	112.3	97.2	15.1	General government	38
39	Instituições financeiras monetárias	69.1	49.7	19.4	533.6	484.1	49.4	26.0	33.2	-7.2	349.7	315.2	34.5	Monetary financial institutions	39
40	Outros sectores residentes	3.3	2.9	0.4	39.3	52.2	-12.9	8.1	12.1	-4.1	46.6	70.2	-23.5	Other resident sectors	40
41	Outro investimento	8 896.4	8 490.2	406.3	93 160.4	90 632.0	2 528.4	7 044.1	6 923.7	120.3	63 505.4	61 716.4	1 789.0	Other investment	41
42	Activos	2 923.2	2 839.1	84.1	27 878.1	28 876.2	-998.1	3 552.7	3 240.4	312.3	31 365.9	31 515.1	-149.2	Assets	42
43	Autoridades monetárias	454.0	522.0	-68.0	3 575.5	3 616.3	-40.8	471.0	475.2	-4.2	4 118.3	4 123.3	-5.0	Monetary authorities	43
44	Administrações públicas	0.6	0.0	0.6	3.1	4.7	-1.5	0.7	0.4	0.3	1 634.0	1 643.0	-9.1	General government	44
45	Instituições financeiras monetárias	1 232.7	1 193.9	38.8	13 080.4	13 379.6	-299.2	1 920.7	1 573.8	346.9	14 961.7	14 959.4	2.3	Monetary financial institutions	45
46	Outros sectores residentes	1 235.9	1 123.3	112.6	11 219.1	11 875.6	-656.6	1 160.3	1 191.0	-30.7	10 652.0	10 789.3	-137.3	Other resident sectors	46
47	Passivos	5 973.2	5 651.1	322.2	65 282.3	61 755.8	3 526.5	3 491.4	3 683.3	-192.0	32 139.5	30 201.3	1 938.2	Liabilities	47
48	Autoridades monetárias	3 668.4	3 701.0	-32.7	43 858.5	42 941.7	916.8	1 301.8	1 190.6	111.3	10 185.2	9 967.5	217.7	Monetary authorities	48
49	Administrações públicas	5.6	17.4	-11.8	97.4	91.3	6.1	3.1	0.3	2.8	129.0	142.8	-13.7	General government	49
50	Instituições financeiras monetárias	2 052.6	1 605.6	447.0	19 852.1	17 210.5	2 641.6	2 128.6	2 405.8	-277.3	20 844.3	19 123.9	1 720.4	Monetary financial institutions	50
51	Outros sectores residentes	246.7	327.1	-80.4	1 474.3	1 512.3	-38.0	57.9	86.7	-28.8	981.0	967.2	13.9	Other resident sectors	51
52	Activos de reserva[4]	938.6	930.9	7.7	8 499.9	8 516.1	-16.2	759.5	752.3	7.1	7 000.1	7 130.5	-130.5	Reserve assets[4]	52
53	Ouro monetário	0.0	0.0	0.0	0.0	0.1	-0.1	0.0	0.0	0.0	0.0	0.0	0.0	Monetary gold	53
54	Direitos de saque especiais	6.6	6.6	0.0	35.8	37.7	-1.9	0.2	0.1	0.1	0.3	2.2	-1.9	Special drawing rights	54
55	Posição de reserva no FMI	0.4	0.0	0.4	433.4	424.7	8.7	8.9	9.1	-0.2	104.4	114.1	-9.6	Reserve position in the IMF	55
56	Activos cambiais[5]	931.7	924.3	7.3	8 030.7	8 053.6	-22.9	750.4	743.2	7.2	6 895.3	7 014.2	-118.9	Foreign exchange[5]	56
57	Numerários e depositos	575.7	525.4	50.3	3 604.1	3 620.3	-16.2	561.5	424.3	137.2	4 329.5	4 294.4	35.2	Currency and deposits	57
58	Títulos	355.9	399.0	-43.1	4 425.5	4 433.3	-7.7	188.9	318.8	-129.9	2 564.3	2 719.3	-155.0	Securities	58
59	Derivados financeiros	0.1	0.0	0.1	1.1	0.1	1.1	0.0	0.1	-0.1	1.4	0.5	0.9	Financial derivatives	59
60	Outros activos	0.0	0.0	0.0	0.0	0.0	0.0	0.0	0.0	0.0	0.0	0.0	0.0	Other assets	60
		1	2	3=1-2	4	5	6=4-5	7	8	9=7-8	10	11	12=10-11		
		Credit	Debit	Balance	Credit	Debit	Balance	Credit	Debit	Balance	Credit	Debit	Balance		
		SEP			JAN - SEP			SEP			JAN - SEP				
		2000p						2001p							

(1) Inclui investimento imobiliário. / Includes real estate investment.
(2) Sobre o conteúdo, ver notas no fim da publicação. / For information on coverage see notes at the end of this publication.
(3) Inclui outros títulos da dívida de longo prazo. / Includes long-term debt securities.
(4) A partir de Janeiro de 1999 são considerados activos de reserva apenas os activos do Banco de Portugal face a não residentes da área do euro e denominados em moedas de países fora desta área, havendo lugar a uma quebra de série . / From January 1999 onwards reserve assets include only Banco de Portugal claims on non-euro area residents denominated in non-euro area currencies, thus implying a break in the series.
(5) A partir de Janeiro de 1999, inclui apenas activos sobre não residentes na área do euro em moedas de países fora da área do euro. / From January 1999 onwards, includes only assets on non-euro area residents denominated in non-euro area currencies.

A.4.5 BALANÇA FINANCEIRA
Principais componentes

FINANCIAL ACCOUNT
Main items

Fonte / Source: Banco de Portugal

10^6 dólares

	2000p						2001p							
	SET			JAN - SET			SET			JAN - SET				
	Crédito	Débito	Saldo	Crédito	Débito	Saldo	Crédito	Débito	Saldo	Crédito	Débito	Saldo		
	1	2	3=1-2	4	5	6=4-5	7	8	9=7-8	10	11	12=10-11		
1 Balança financeira[a]	52 095.5	51 334.0	761.6	603 097.7	593 139.3	9 958.4	46 505.1	45 126.3	1 378.7	412 824.0	405 569.9	7 254.2	Financial account[a]	1
2 Investimento directo[1]	1 448.6	1 702.2	-253.6	20 511.0	20 071.3	439.7	1 547.2	1 638.3	-91.2	15 842.2	18 387.7	-2 545.4	Direct investment [1]	2
3 de Portugal no exterior	33.4	513.5	-480.0	2 887.3	7 588.5	-4 701.1	204.7	432.9	-228.3	2 490.7	6 680.3	-4 189.6	Portuguese investment abroad	3
4 do exterior em Portugal	1 415.2	1 188.7	226.5	17 623.6	12 482.8	5 140.8	1 342.5	1 205.4	137.1	13 351.5	11 707.4	1 644.1	Foreign investment in Portugal	4
5 Investimento de carteira	7 494.2	8 421.1	-926.9	101 008.1	103 572.7	-2 564.6	9 264.4	8 356.2	908.2	78 922.1	76 825.1	2 097.1	Portfolio investment	5
6 Activos	4 833.9	4 009.9	824.0	36 312.8	40 517.7	-4 204.9	3 608.0	3 985.6	-377.6	32 486.1	35 004.1	-2 518.0	Assets	6
7 Títulos de participação no capital	966.1	876.5	89.5	8 471.7	10 109.2	-1 637.5	979.7	957.5	22.2	7 003.0	7 766.8	-763.9	Equity securities	7
8 Autoridades monetárias[2]	0.0	0.0	0.0	0.0	0.0	0.0	0.0	0.0	0.0	0.0	0.0	0.0	Monetary authorities[2]	8
9 Administrações públicas[2]	1.7	1.6	0.1	6.7	11.0	-4.3	3.3	3.1	0.2	28.0	55.7	-27.6	General government[2]	9
10 Instituições financeiras monetárias[2]	82.3	86.8	-4.5	1 201.1	1 452.4	-251.3	77.9	116.4	-38.4	800.1	819.9	-19.9	Monetary financial institutions[2]	10
11 Outros sectores residentes	882.1	788.2	93.9	7 263.9	8 645.8	-1 381.9	898.5	838.0	60.4	6 174.9	6 891.2	-716.4	Other resident sectors	11
12 Obrigações[3]	2 633.1	2 175.8	457.3	17 489.9	19 631.4	-2 141.5	1 893.0	2 325.5	-432.6	18 528.9	20 654.2	-2 125.3	Bonds and notes[3]	12
13 Autoridades monetárias	284.2	451.2	-167.0	1 709.3	1 864.3	-155.1	351.5	376.5	-25.0	3 292.6	3 146.7	145.8	Monetary authorities	13
14 Administrações públicas)	12.0	3.7	8.2	61.3	468.9	-407.6	5.8	8.3	-2.5	93.6	73.3	20.4	General government	14
15 Instituições financeiras monetárias	220.4	327.7	-107.3	3 909.6	2 919.0	990.6	282.1	587.6	-305.5	5 340.8	5 692.0	-351.3	Monetary financial institutions	15
16 Outros sectores residentes	2 116.5	1 393.1	723.4	11 809.8	14 379.2	-2 569.4	1 253.6	1 353.1	-99.5	9 801.9	11 742.1	-1 940.2	Other resident sectors	16
17 Instrumentos do mercado monetário	1 234.8	957.6	277.2	10 351.2	10 777.0	-425.8	735.4	702.6	32.8	6 954.3	6 583.1	371.1	Money market instruments	17
18 Autoridades monetárias	1 194.8	933.7	261.1	10 176.7	10 629.6	-452.9	716.8	671.1	45.7	6 345.8	6 226.1	119.7	Monetary authorities	18
19 Administrações públicas	0.0	0.0	0.0	0.0	0.0	0.0	0.0	0.0	0.0	0.7	0.7	0.0	General government	19
20 Instituições financeiras monetárias	8.8	1.7	7.0	64.9	51.9	12.9	4.1	18.2	-14.1	152.6	108.2	44.4	Monetary financial institutions	20
21 Outros sectores residentes	31.2	22.2	9.0	109.5	95.4	14.1	14.4	13.2	1.2	455.2	248.1	207.1	Other resident sectors	21
22 Passivos	2 660.3	4 411.1	-1 750.9	64 695.3	63 055.0	1 640.3	5 656.4	4 370.6	1 285.8	46 436.1	41 820.9	4 615.1	Liabilities	22
23 Títulos de participação no capital	1 455.5	1 723.6	-268.1	33 632.5	34 032.6	-400.0	3 010.2	2 872.4	137.8	26 181.6	26 324.4	-142.8	Equity securities	23
24 Instituições financeiras monetárias	177.2	230.6	-53.4	4 874.4	5 008.8	-134.4	198.1	155.5	42.6	2 732.3	2 629.7	102.6	Monetary financial institutions	24
25 Outros sectores residentes	1 278.3	1 493.0	-214.7	28 758.1	29 023.8	-265.7	2 812.0	2 716.8	95.2	23 449.4	23 694.8	-245.4	Other resident sectors	25
26 Obrigações[3]	1 000.2	2 255.3	-1 255.1	28 534.3	26 215.5	2 318.8	1 595.4	1 050.1	545.2	14 847.2	11 293.1	3 554.1	Bonds and notes[3]	26
27 Autoridades monetárias	0.0	0.0	0.0	0.0	0.0	0.0	0.0	0.0	0.0	0.0	0.0	0.0	Monetary authorities	27
28 Administrações públicas	704.7	2 218.2	-1 513.4	26 808.7	23 935.6	2 873.1	1 125.2	965.2	160.0	10 540.9	9 872.7	668.1	General government	28
29 Instituições financeiras monetárias	289.4	32.7	256.6	1 607.1	2 134.6	-527.5	449.0	66.6	382.4	3 301.4	1 319.4	1 982.0	Monetary financial institutions	29
30 Outros sectores residentes	6.1	4.4	1.7	118.5	145.4	-26.9	21.2	18.4	2.8	1 004.9	101.0	903.9	Other resident sectors	30
31 Instrumentos do mercado monetário	204.6	432.3	-227.7	2 528.5	2 806.9	-278.5	1 050.9	448.1	602.8	5 407.3	4 203.4	1 203.8	Money market instruments	31
32 Autoridades monetárias	0.0	0.0	0.0	0.0	0.0	0.0	0.0	0.0	0.0	0.0	0.0	0.0	Monetary authorities	32
33 Administrações públicas	0.3	0.0	0.3	233.9	631.3	-397.4	977.0	273.5	703.4	2 092.7	1 327.8	764.9	General government	33
34 Instituições financeiras monetárias	204.3	432.3	-228.0	2 294.1	2 175.3	118.8	73.9	174.6	-100.7	3 313.9	2 875.1	438.8	Monetary financial institutions	34
35 Outros sectores residentes	0.0	0.0	0.0	0.4	0.3	0.0	0.0	0.0	0.0	0.6	0.5	0.1	Other resident sectors	35
36 Derivados financeiros	370.1	228.8	141.3	2 951.0	2 599.2	351.9	229.8	247.4	-17.6	2 282.9	2 167.0	115.9	Financial derivatives	36
37 Autoridades monetárias	0.2	0.0	0.2	2.5	1.5	1.0	1.2	0.9	0.3	3.2	5.4	-2.3	Monetary authorities	37
38 Administrações públicas	55.1	0.0	55.1	249.7	68.1	181.7	73.6	40.5	33.2	499.7	433.3	66.3	General government	38
39 Instituições financeiras monetárias	300.5	216.2	84.2	2 513.6	2 283.0	230.6	118.3	150.9	-32.6	1 573.0	1 416.4	156.6	Monetary financial institutions	39
40 Outros sectores residentes	14.4	12.6	1.8	185.2	246.6	-61.4	36.6	55.1	-18.4	207.1	311.9	-104.8	Other resident sectors	40
41 Outro investimento	38 699.7	36 932.5	1 767.2	438 684.3	426 866.1	11 818.2	32 012.2	31 465.3	546.9	284 333.1	276 176.7	8 156.5	Other investment	41
42 Activos	12 716.1	12 350.3	365.8	130 976.4	135 905.8	-4 929.4	16 145.4	14 726.2	1 419.3	140 510.5	140 846.5	-336.0	Assets	42
43 Autoridades monetárias	1 974.9	2 270.7	-295.8	16 708.2	16 902.7	-194.4	2 140.5	2 159.6	-19.1	18 615.9	18 653.8	-37.9	Monetary authorities	43
44 Administrações públicas	2.8	0.0	2.8	14.5	22.2	-7.7	3.1	1.8	1.4	7 221.9	7 264.0	-42.0	General government	44
45 Instituições financeiras monetárias	5 362.2	5 193.4	168.8	61 414.1	63 014.3	-1 600.2	8 728.9	7 152.4	1 576.5	67 097.6	66 779.0	318.5	Monetary financial institutions	45
46 Outros sectores residentes	5 376.2	4 886.2	489.9	52 839.6	55 966.6	-3 127.1	5 272.9	5 412.4	-139.5	47 575.2	48 149.8	-574.6	Other resident sectors	46
47 Passivos	25 983.6	24 582.2	1 401.5	307 707.9	290 960.3	16 747.6	15 866.8	16 739.1	-872.3	143 822.6	135 330.2	8 492.4	Liabilities	47
48 Autoridades monetárias	15 957.5	16 099.5	-142.0	207 017.1	202 494.4	4 522.6	5 916.2	5 410.6	505.6	45 805.4	44 824.0	981.4	Monetary authorities	48
49 Administrações públicas	24.4	75.5	-51.2	468.2	432.4	35.8	14.1	1.2	12.9	592.2	628.4	-36.2	General government	49
50 Instituições financeiras monetárias	8 928.7	6 984.2	1 944.5	93 329.3	80 954.5	12 374.8	9 673.4	10 933.4	-1 260.0	93 029.4	85 518.0	7 511.4	Monetary financial institutions	50
51 Outros sectores residentes	1 073.1	1 423.0	-349.8	6 893.3	7 079.0	-185.6	263.1	394.0	-130.8	4 395.6	4 359.7	35.9	Other resident sectors	51
52 Activos de reserva[4]	4 082.9	4 049.4	33.4	39 943.4	40 030.1	-86.7	3 451.5	3 419.0	32.4	31 443.7	32 013.5	-569.8	Reserve assets[4]	52
53 Ouro monetário	0.0	0.0	0.0	0.0	0.3	-0.3	0.0	0.0	0.0	0.0	0.1	-0.1	Monetary gold	53
54 Direitos de saque especiais	28.5	28.5	0.0	164.9	173.8	-8.9	0.8	0.4	0.4	1.4	9.8	-8.4	Special drawing rights	54
55 Posição de reserva no FMI	1.5	0.0	1.5	2 076.8	2 037.7	39.1	40.6	41.3	-0.7	468.8	511.7	-42.9	Reserve position in the IMF	55
56 Activos cambiais[5]	4 052.8	4 020.9	31.9	37 701.7	37 818.3	-116.6	3 410.1	3 377.4	32.7	30 973.4	31 491.8	-518.4	Foreign exchange[5]	56
57 Numerário e depósitos	2 504.3	2 285.3	219.0	16 843.6	16 958.4	-114.7	2 551.7	1 928.3	623.4	19 487.3	19 337.8	149.6	Currency and deposits	57
58 Títulos	1 548.3	1 735.6	-187.3	20 852.7	20 859.7	-7.0	858.4	1 448.6	-590.2	11 479.7	12 151.7	-672.0	Securities	58
59 Derivados financeiros	0.2	0.0	0.2	5.4	0.3	5.1	0.0	0.4	-0.4	6.4	2.4	4.0	Financial derivatives	59
60 Outros activos	0.0	0.0	0.0	0.0	0.0	0.0	0.0	0.0	0.0	0.0	0.0	0.0	Other assets	60

	1	2	3=1-2	4	5	6=4-5	7	8	9=7-8	10	11	12=10-11
	Credit	Debit	Balance	Credit	Debit	Balance	Credit	Debit	Balance	Credit	Debit	Balance
	SEP			JAN - SEP			SEP			JAN - SEP		
	2000p						2001p					

(1) Inclui investimento imobiliário. / Includes real estate investment.
(2) Sobre o conteúdo, ver notas no fim da publicação. / For information on coverage see notes at the end of this publication.
(3) Inclui outros títulos da dívida de longo prazo. / Includes long-term debt securities.
(4) A partir de Janeiro de 1999 são considerados activos de reserva apenas os activos do Banco de Portugal face a não residentes da área do euro e denominados em moedas de países fora desta área, havendo lugar a uma quebra de série . / From January 1999 onwards reserve assets include only Banco de Portugal claims on euro non- area residents denominated in non-euro area currencies, thus implying a break in the series.
(5) A partir de Janeiro de 1999, inclui apenas activos sobre não residentes na área do euro em moedas de países fora da área do euro. / From January 1999 onwards, includes only assets on non-euro area residents denominated in non-euro area currencies.

A.4.6 POSIÇÃO DE INVESTIMENTO INTERNACIONAL
Principais componentes

INTERNATIONAL INVESTMENT POSITION
Main items

Fonte / Source: Banco de Portugal

10^6 euros

		1999	2000						
		Posições em fim de período	Transacções	Variações de preços	Variações cambiais	Outros ajustamentos	Posições em fim de período		
		1	2	3	4	5	6		
1	Posição de investimento internacional, saldo em 31 de Dezembro	-31 278.1	-11 427.6	2 257.5	511.8	-2 335.4	-42 271.8	International investment position, December 31, net position in	1
2	Activos	123 073.2	24 499.5	889.5	2 304.6	27.1	150 793.9	Assets	2
3	Investimento directo de Portugal no exterior (1)	10 283.3	7 740.1	483.2	24.3	27.1	18 558.0	Portuguese direct investment abroad (1)	3
4	No capital de empresas e lucros reinvestidos	9 522.7	8 176.9	483.2	24.3	40.0	18 247.1	Equity capital and reinvested earnings	4
5	Outros capitais	760.6	-436.8	0.0	0.0	-12.9	310.9	Other capital	5
6	Investimento de carteira	39 008.1	5 781.1	-198.5	516.9	0.0	45 107.5	Portfolio investment	6
7	Títulos de participação no capital	7 500.3	1 922.8	-710.9	161.5	0.0	8 873.6	Equity securities	7
8	Autoridades monetárias(2)	0.0	0.0	0.0	0.0	0.0	0.0	Monetary authorities (2)	8
9	Administrações públicas(2)	12.7	4.1	0.0	0.0	0.0	16.7	General government (2)	9
10	Instituições financeiras monetárias(2)	2 426.4	138.3	-73.3	43.0	0.0	2 534.4	Monetary financial institutions (2)	10
11	Outros sectores residentes	5 061.2	1 780.4	-637.6	118.5	0.0	6 322.5	Other resident sectors	11
12	Obrigações(3)	26 644.6	3 354.2	512.4	276.8	0.0	30 788.0	Bonds and notes (3)	12
13	Autoridades monetárias	2 336.0	37.1	30.9	19.7	0.0	2 423.7	Monetary authorities	13
14	Administrações públicas	218.3	404.6	16.2	0.0	0.0	639.1	General government	14
15	Instituições financeiras monetárias	6 342.5	-1 046.4	101.9	-32.5	0.0	5 365.6	Monetary financial institutions	15
16	Outros sectores residentes	17 747.8	3 958.8	363.4	289.6	0.0	22 359.6	Other resident sectors	16
17	Instrumentos do mercado monetário	4 863.2	504.0	0.0	78.6	0.0	5 445.8	Money market instruments	17
18	Autoridades monetárias	3 682.8	508.3	0.0	19.3	0.0	4 210.5	Monetary authorities	18
19	Administrações públicas	0.0	0.0	0.0	0.0	0.0	0.0	General government	19
20	Instituições financeiras monetárias	471.5	15.1	0.0	44.7	0.0	531.4	Monetary financial institutions	20
21	Outros sectores residentes	708.8	-19.4	0.0	14.5	0.0	704.0	Other resident sectors	21
22	Derivados financeiros (4)	639.9	-349.3	284.4	0.0	0.0	574.9	Financial derivatives (4)	22
23	Autoridades monetárias	0.0	-1.4	1.4	0.0	0.0	0.0	Monetary authorities	23
24	Administrações públicas	372.1	-197.2	178.1	0.0	0.0	353.0	General government	24
25	Instituições financeiras monetárias	267.3	-242.6	196.2	0.0	0.0	221.0	Monetary financial institutions	25
26	Outros sectores residentes	0.5	91.8	-91.3	0.0	0.0	0.9	Other resident sectors	26
27	Outro investimento	59 106.9	10 922.6	0.0	1 234.9	0.0	71 264.4	Other investment	27
28	Autoridades monetárias	1 471.8	-25.0	0.0	22.7	0.0	1 469.5	Monetary authorities	28
29	Administrações públicas	65.6	12.7	0.0	1.6	0.0	79.9	General government	29
30	Instituições financeiras monetárias	39 489.4	7 718.3	0.0	1 054.4	0.0	48 262.0	Monetary financial institutions	30
31	Outros sectores residentes	18 080.2	3 216.6	0.0	156.2	0.0	21 453.0	Other resident sectors	31
32	Activos de reserva	14 035.1	405.1	320.4	528.5	0.0	15 289.1	Reserve assets	32
33	Ouro monetário	5 647.1	0.3	68.1	0.0	0.0	5 715.5	Monetary gold	33
34	Direitos de saque especiais	43.8	9.2	0.0	4.8	0.0	57.7	Special drawing rights	34
35	Posição de reserva no FMI	375.3	-61.7	0.0	25.7	0.0	339.3	Reserve position in the IMF	35
36	Activos cambiais	7 968.9	457.4	252.3	498.0	0.0	9 176.6	Foreign exchange	36
37	Outros activos	0.0	0.0	0.0	0.0	0.0	0.0	Other assets	37
38	Passivos	154 351.3	35 927.1	-1 368.1	1 792.8	2 362.5	193 065.7	Liabilities	38
39	Investimento directo do exterior em Portugal (1)	22 721.3	6 787.8	465.3	18.6	-56.4	29 936.7	Foreign direct investment in Portugal (1)	39
40	No capital de empresas e lucros reinvestidos	20 296.6	5 691.2	465.3	0.0	95.7	26 548.9	Equity capital and reinvested earnings	40
41	Outros capitais	2 424.7	1 096.6	0.0	18.6	-152.1	3 387.8	Other capital	41
42	Investimento de carteira	52 555.1	3 370.7	-1 833.4	325.6	2 281.6	56 699.6	Portfolio investment	42
43	Títulos de participação no capital	19 043.4	495.0	-2 193.8	0.0	2 281.6	19 626.2	Equity securities	43
44	Instituições financeiras monetárias	4 661.7	92.3	-559.8	0.0	0.0	4 194.2	Monetary financial institutions	44
45	Outros sectores residentes	14 381.7	402.7	-1 634.0	0.0	2 281.6	15 431.9	Other resident sectors	45
46	Obrigações (3)	31 030.5	2 427.0	467.6	197.6	0.0	34 122.7	Bonds and notes (3)	46
47	Autoridades monetárias	0.0	0.0	0.0	0.0	0.0	0.0	Monetary authorities	47
48	Administrações públicas	26 507.9	2 791.0	425.8	161.5	0.0	29 886.2	General government	48
49	Instituições financeiras monetárias	3 093.1	-324.2	21.7	36.1	0.0	2 826.6	Monetary financial institutions	49
50	Outros sectores residentes	1 429.6	-39.8	20.1	0.0	0.0	1 409.9	Other resident sectors	50
51	Instrumentos do mercado monetário	2 481.2	448.7	-107.2	128.0	0.0	2 950.7	Money market instruments	51
52	Autoridades monetárias	0.0	0.0	0.0	0.0	0.0	0.0	Monetary authorities	52
53	Administrações públicas	603.4	-95.1	-33.0	19.8	0.0	495.1	General government	53
54	Instituições financeiras monetárias	1 771.7	543.7	-74.1	108.2	0.0	2 349.5	Monetary financial institutions	54
55	Outros sectores residentes	106.1	0.0	0.0	0.0	0.0	106.1	Other resident sectors	55
56	Outro investimento	79 074.9	25 768.7	0.0	1 448.6	137.3	106 429.4	Other investment	56
57	Autoridades monetárias	2 719.4	4 971.8	0.0	331.8	5.2	8 028.3	Monetary authorities	57
58	Administrações públicas	2 103.5	-68.3	0.0	34.3	0.0	2 069.4	General government	58
59	Instituições financeiras monetárias	57 378.1	19 763.5	0.0	961.5	0.0	78 103.1	Monetary financial institutions	59
60	Outros sectores residentes	16 873.9	1 101.7	0.0	120.9	132.1	18 228.6	Other resident sectors	60

	1	2	3	4	5	6	
	End-of-period positions	Transactions	Price changes	Exchange rate changes	Other adjustments	End-of-period positions	
	1999	2000					

(1) Inclui o investimento imobiliário. / Includes real estate investment.
(2) Sobre o conteúdo, ver notas no fim da publicação. / For information on coverage see notes at the end of this publication.
(3) Inclui outros títulos da dívida de longo prazo. / Includes other long-term debt securities.
(4) Valores líquidos. / Net figures.

A.4.6 POSIÇÃO DE INVESTIMENTO INTERNACIONAL
Principais componentes

INTERNATIONAL INVESTMENT POSITION
Main items

Fonte / Source: Banco de Portugal

10^9 escudos

		1999	2000						
		Posições em fim de período	Transacções	Variações de preços	Variações cambiais	Outros ajustamentos	Posições em fim de período		
		1	2	3	4	5	6		
1	Posição de investimento internacional, saldo em 31 de Dezembro	-6 270.7	-2 291.0	452.6	102.6	-468.2	-8 474.7	International investment position, December 31, net position in	1
2	Activos	24 674.0	4 911.7	178.3	462.0	5.4	30 231.5	Assets	2
3	Investimento directo de Portugal no exterior (1)	2 061.6	1 551.7	96.9	4.9	5.4	3 720.5	Portuguese direct investment abroad (1)	3
4	No capital de empresas e lucros reinvestidos	1 909.1	1 639.3	96.9	4.9	8.0	3 658.2	Equity capital and reinvested earnings	4
5	Outros capitais	152.5	-87.6	0.0	0.0	-2.6	62.3	Other capital	5
6	Investimento de carteira	7 820.4	1 159.0	-39.8	103.6	0.0	9 043.2	Portfolio investment	6
7	Títulos de participação no capital	1 503.7	385.5	-142.5	32.4	0.0	1 779.0	Equity securities	7
8	Autoridades monetárias (2)	0.0	0.0	0.0	0.0	0.0	0.0	Monetary authorities (2)	8
9	Administrações públicas (2)	2.5	0.8	0.0	0.0	0.0	3.4	General government (2)	9
10	Instituições financeiras monetárias (2)	486.4	27.7	-14.7	8.6	0.0	508.1	Monetary financial institutions (2)	10
11	Outros sectores residentes	1 014.7	356.9	-127.8	23.7	0.0	1 267.5	Other resident sectors	11
12	Obrigações (3)	5 341.8	672.5	102.7	55.5	0.0	6 172.4	Bonds and notes (3)	12
13	Autoridades monetárias	468.3	7.4	6.2	3.9	0.0	485.9	Monetary authorities	13
14	Administrações públicas	43.8	81.1	3.2	0.0	0.0	128.1	General government	14
15	Instituições financeiras monetárias	1 271.6	-209.8	20.4	-6.5	0.0	1 075.7	Monetary financial institutions	15
16	Outros sectores residentes	3 558.1	793.7	72.8	58.1	0.0	4 482.7	Other resident sectors	16
17	Instrumentos do mercado monetário	975.0	101.1	0.0	15.8	0.0	1 091.8	Money market instruments	17
18	Autoridades monetárias	738.3	101.9	0.0	3.9	0.0	844.1	Monetary authorities	18
19	Administrações públicas	0.0	0.0	0.0	0.0	0.0	0.0	General government	19
20	Instituições financeiras monetárias	94.5	3.0	0.0	9.0	0.0	106.5	Monetary financial institutions	20
21	Outros sectores residentes	142.1	-3.9	0.0	2.9	0.0	141.1	Other resident sectors	21
22	Derivados financeiros (4)	128.3	-70.0	57.0	0.0	0.0	115.3	Financial derivatives (4)	22
23	Autoridades monetárias	0.0	-0.3	0.3	0.0	0.0	0.0	Monetary authorities	23
24	Administrações públicas	74.6	-39.5	35.7	0.0	0.0	70.8	General government	24
25	Instituições financeiras monetárias	53.6	-48.6	39.3	0.0	0.0	44.3	Monetary financial institutions	25
26	Outros sectores residentes	0.1	18.4	-18.3	0.0	0.0	0.2	Other resident sectors	26
27	Outro investimento	11 849.9	2 189.8	0.0	247.6	0.0	14 287.2	Other investment	27
28	Autoridades monetárias	295.1	-5.0	0.0	4.6	0.0	294.6	Monetary authorities	28
29	Administrações públicas	13.2	2.5	0.0	0.3	0.0	16.0	General government	29
30	Instituições financeiras monetárias	7 916.9	1 547.4	0.0	211.4	0.0	9 675.7	Monetary financial institutions	30
31	Outros sectores residentes	3 624.7	644.9	0.0	31.3	0.0	4 300.9	Other resident sectors	31
32	Activos de reserva	2 813.8	81.2	64.2	106.0	0.0	3 065.2	Reserve assets	32
33	Ouro monetário	1 132.1	0.1	13.7	0.0	0.0	1 145.8	Monetary gold	33
34	Direitos de saque especiais	8.8	1.8	0.0	1.0	0.0	11.6	Special drawing rights	34
35	Posição de reserva no FMI	75.2	-12.4	0.0	5.2	0.0	68.0	Reserve position in the IMF	35
36	Activos cambiais	1 597.6	91.7	50.6	99.8	0.0	1 839.7	Foreign exchange	36
37	Outros activos	0.0	0.0	0.0	0.0	0.0	0.0	Other assets	37
38	Passivos	30 944.7	7 202.7	-274.3	359.4	473.6	38 706.2	Liabilities	38
39	Investimento directo do exterior em Portugal (1)	4 555.2	1 360.8	93.3	3.7	-11.3	6 001.8	Foreign direct investment in Portugal (1)	39
40	No capital de empresas e lucros reinvestidos	4 069.1	1 141.0	93.3	0.0	19.2	5 322.6	Equity capital and reinvested earnings	40
41	Outros capitais	486.1	219.8	0.0	3.7	-30.5	679.2	Other capital	41
42	Investimento de carteira	10 536.4	675.8	-367.6	65.3	457.4	11 367.2	Portfolio investment	42
43	Títulos de participação no capital	3 817.9	99.2	-439.8	0.0	457.4	3 934.7	Equity securities	43
44	Instituições financeiras monetárias	934.6	18.5	-112.2	0.0	0.0	840.9	Monetary financial institutions	44
45	Outros sectores residentes	2 883.3	80.7	-327.6	0.0	457.4	3 093.8	Other resident sectors	45
46	Obrigações (3)	6 221.1	486.6	93.7	39.6	0.0	6 841.0	Bonds and notes (3)	46
47	Autoridades monetárias	0.0	0.0	0.0	0.0	0.0	0.0	Monetary authorities	47
48	Administrações públicas	5 314.4	559.5	85.4	32.4	0.0	5 991.6	General government	48
49	Instituições financeiras monetárias	620.1	-65.0	4.3	7.2	0.0	566.7	Monetary financial institutions	49
50	Outros sectores residentes	286.6	-8.0	4.0	0.0	0.0	282.7	Other resident sectors	50
51	Instrumentos do mercado monetário	497.4	89.9	-21.5	25.7	0.0	591.6	Money market instruments	51
52	Autoridades monetárias	0.0	0.0	0.0	0.0	0.0	0.0	Monetary authorities	52
53	Administrações públicas	121.0	-19.1	-6.6	4.0	0.0	99.3	General government	53
54	Instituições financeiras monetárias	355.2	109.0	-14.9	21.7	0.0	471.0	Monetary financial institutions	54
55	Outros sectores residentes	21.3	0.0	0.0	0.0	0.0	21.3	Other resident sectors	55
56	Outro investimento	15 853.1	5 166.2	0.0	290.4	27.5	21 337.2	Other investment	56
57	Autoridades monetárias	545.2	996.8	0.0	66.5	1.0	1 609.5	Monetary authorities	57
58	Administrações públicas	421.7	-13.7	0.0	6.9	0.0	414.9	General government	58
59	Instituições financeiras monetárias	11 503.3	3 962.2	0.0	192.8	0.0	15 658.3	Monetary financial institutions	59
60	Outros sectores residentes	3 382.9	220.9	0.0	24.2	26.5	3 654.5	Other resident sectors	60

	1	2	3	4	5	6	
	End-of-period positions	Transactions	Price changes	Exchange rate changes	Other adjustments	End-of-period positions	
	1999	2000					

(1) Inclui o investimento imobiliário. / Includes real estate investment.
(2) Sobre o conteúdo, ver notas no fim da publicação. / For information on coverage see notes at the end of this publication.
(3) Inclui outros títulos da dívida de longo prazo. / Includes other long-term debt securities.
(4) Valores líquidos. / Net figures.

A.4.6 POSIÇÃO DE INVESTIMENTO INTERNACIONAL
Principais componentes

INTERNATIONAL INVESTMENT POSITION
Main items

Fonte / Source: Banco de Portugal

10^6 dólares

		1999	2000						
		Posições em fim de período	Transacções	Variações de preços	Variações cambiais	Outros ajustamentos	Posições em fim de período		
		1	2	3	4	5	6		
1	Posição de investimento internacional, saldo em 31 de Dezembro	-31 422.0	-10 554.5	2 085.0	2 714.5	-2 157.0	-39 333.9	International investment position, December 31, net posiition in	1
2	Activos	123 639.4	22 627.7	821.5	-6 799.8	25.0	140 313.8	Assets	2
3	Investimento directo de Portugal no exterior (1)	10 330.6	7 148.7	446.3	-682.4	25.0	17 268.2	Portuguese direct investment abroad (1)	3
4	No capital de empresas e lucros reinvestidos	9 566.5	7 552.2	446.3	-623.0	37.0	16 978.9	Equity capital and reinvested earnings	4
5	Outros capitais	764.1	-403.5	0.0	-59.4	-11.9	289.3	Other capital	5
6	Investimento de carteira	39 187.5	5 339.4	-183.4	-2 371.0	0.0	41 972.5	Portfolio investment	6
7	Títulos de participação no capital	7 534.8	1 775.9	-656.6	-397.1	0.0	8 256.9	Equity securities	7
8	Autoridades monetárias(2)	0.0	0.0	0.0	0.0	0.0	0.0	Monetary authorities (2)	8
9	Administrações públicas(2)	12.7	3.8	0.0	-0.9	0.0	15.6	General government (2)	9
10	Instituições financeiras monetárias(2)	2 437.6	127.8	-67.7	-139.3	0.0	2 358.3	Monetary financial institutions (2)	10
11	Outros sectores residentes	5 084.5	1 644.4	-588.8	-256.9	0.0	5 883.1	Other resident sectors	11
12	Obrigações(3)	26 767.2	3 098.0	473.2	-1 690.1	0.0	28 648.2	Bonds and notes (3)	12
13	Autoridades monetárias	2 346.7	34.3	28.5	-154.3	0.0	2 255.2	Monetary authorities	13
14	Administrações públicas	219.3	373.7	15.0	-13.3	0.0	594.7	General government	14
15	Instituições financeiras monetárias	6 371.7	-966.4	94.1	-506.7	0.0	4 992.7	Monetary financial institutions	15
16	Outros sectores residentes	17 829.4	3 656.4	335.6	-1 015.7	0.0	20 805.7	Other resident sectors	16
17	Instrumentos do mercado monetário	4 885.6	465.5	0.0	-283.7	0.0	5 067.4	Money market instruments	17
18	Autoridades monetárias	3 699.8	469.4	0.0	-251.4	0.0	3 917.8	Monetary authorities	18
19	Administrações públicas	0.0	0.0	0.0	0.0	0.0	0.0	General government	19
20	Instituições financeiras monetárias	473.7	14.0	0.0	6.8	0.0	494.4	Monetary financial institutions	20
21	Outros sectores residentes	712.1	-17.9	0.0	-39.1	0.0	655.1	Other resident sectors	21
22	Derivados financeiros (4)	642.8	-322.6	262.6	-47.9	0.0	535.0	Financial derivatives (4)	22
23	Autoridades monetárias	0.0	-1.3	1.3	0.0	0.0	0.0	Monetary authorities	23
24	Administrações públicas	373.8	-182.1	164.5	-27.7	0.0	328.5	General government	24
25	Instituições financeiras monetárias	268.5	-224.0	181.3	-20.1	0.0	205.6	Monetary financial institutions	25
26	Outros sectores residentes	0.5	84.8	-84.4	0.0	0.0	0.9	Other resident sectors	26
27	Outro investimento	59 378.8	10 088.1	0.0	-3 155.3	0.0	66 311.6	Other investment	27
28	Autoridades monetárias	1 478.5	-23.1	0.0	-88.1	0.0	1 367.3	Monetary authorities	28
29	Administrações públicas	65.9	11.7	0.0	-3.3	0.0	74.3	General government	29
30	Instituições financeiras monetárias	39 671.0	7 128.6	0.0	-1 891.8	0.0	44 907.9	Monetary financial institutions	30
31	Outros sectores residentes	18 163.3	2 970.9	0.0	-1 172.2	0.0	19 962.0	Other resident sectors	31
32	Activos de reserva	14 099.6	374.2	296.0	-543.2	0.0	14 226.5	Reserve assets	32
33	Ouro monetário	5 673.1	0.2	62.9	-418.0	0.0	5 318.2	Monetary gold	33
34	Direitos de saque especiais	44.0	8.5	0.0	1.3	0.0	53.7	Special drawing rights	34
35	Posição de reserva no FMI	377.0	-57.0	0.0	-4.3	0.0	315.8	Reserve position in the IMF	35
36	Activos cambiais	8 005.5	422.4	233.1	-122.2	0.0	8 538.8	Foreign exchange	36
37	Outros activos	0.0	0.0	0.0	0.0	0.0	0.0	Other assets	37
38	Passivos	155 061.3	33 182.3	-1 263.5	-9 514.3	2 182.0	179 647.8	Liabilities	38
39	Investimento directo do exterior em Portugal (1)	22 825.8	6 269.2	429.8	-1 616.6	-52.1	27 856.1	Foreign direct investment in Portugal (1)	39
40	No capital de empresas e lucros reinvestidos	20 390.0	5 256.4	429.8	-1 460.8	88.4	24 703.8	Equity capital and reinvested earnings	40
41	Outros capitais	2 435.9	1 012.8	0.0	-155.8	-140.5	3 152.3	Other capital	41
42	Investimento de carteira	52 796.9	3 113.1	-1 693.3	-3 565.0	2 107.3	52 759.0	Portfolio investment	42
43	Títulos de participação no capital	19 131.0	457.2	-2 026.2	-1 407.1	2 107.3	18 262.2	Equity securities	43
44	Instituições financeiras monetárias	4 683.1	85.3	-517.0	-348.7	0.0	3 902.7	Monetary financial institutions	44
45	Outros sectores residentes	14 447.9	371.9	-1 509.2	-1 058.4	2 107.3	14 359.4	Other resident sectors	45
46	Obrigações (3)	31 173.2	2 241.6	431.9	-2 095.5	0.0	31 751.2	Bonds and notes (3)	46
47	Autoridades monetárias	0.0	0.0	0.0	0.0	0.0	0.0	Monetary authorities	47
48	Administrações públicas	26 629.8	2 577.7	393.3	-1 791.7	0.0	27 809.1	General government	48
49	Instituições financeiras monetárias	3 107.3	-299.4	20.0	-197.7	0.0	2 630.2	Monetary financial institutions	49
50	Outros sectores residentes	1 436.1	-36.7	18.5	-106.1	0.0	1 311.9	Other resident sectors	50
51	Instrumentos do mercado monetário	2 492.6	414.4	-99.0	-62.4	0.0	2 745.6	Money market instruments	51
52	Autoridades monetárias	0.0	0.0	0.0	0.0	0.0	0.0	Monetary authorities	52
53	Administrações públicas	606.2	-87.8	-30.5	-27.2	0.0	460.7	General government	53
54	Instituições financeiras monetárias	1 779.9	502.2	-68.5	-27.4	0.0	2 186.2	Monetary financial institutions	54
55	Outros sectores residentes	106.5	0.0	0.0	-7.9	0.0	98.7	Other resident sectors	55
56	Outro investimento	79 438.6	23 799.9	0.0	-4 332.7	126.8	99 032.7	Other investment	56
57	Autoridades monetárias	2 731.9	4 591.9	0.0	141.6	4.8	7 470.3	Monetary authorities	57
58	Administrações públicas	2 113.1	-63.1	0.0	-124.4	0.0	1 925.6	General government	58
59	Instituições financeiras monetárias	57 642.0	18 253.6	0.0	-3 220.6	0.0	72 675.0	Monetary financial institutions	59
60	Outros sectores residentes	16 951.5	1 017.5	0.0	-1 129.3	122.0	16 961.7	Other resident sectors	60

	1	2	3	4	5	6	
	End-of-period positions	Transactions	Price changes	Exchange rate changes	Other adjustments	End-of-period positions	
	1999	2000					

(1) Inclui o investimento imobiliário. / Includes real estate investment.
(2) Sobre o conteúdo, ver notas no fim da publicação. / For information on coverage see notes at the end of this publication.
(3) Inclui outros títulos da dívida de longo prazo. / Includes other long-term debt securities.
(4) Valores líquidos. / Net figures.

A.4.7 BALANÇAS CORRENTE E DE CAPITAL E BALANÇA FINANCEIRA
Valores líquidos do trimestre terminado em cada mês

CURRENT AND CAPITAL ACCOUNTS AND FINANCIAL ACCOUNT
Net values of the quarter ended in each month

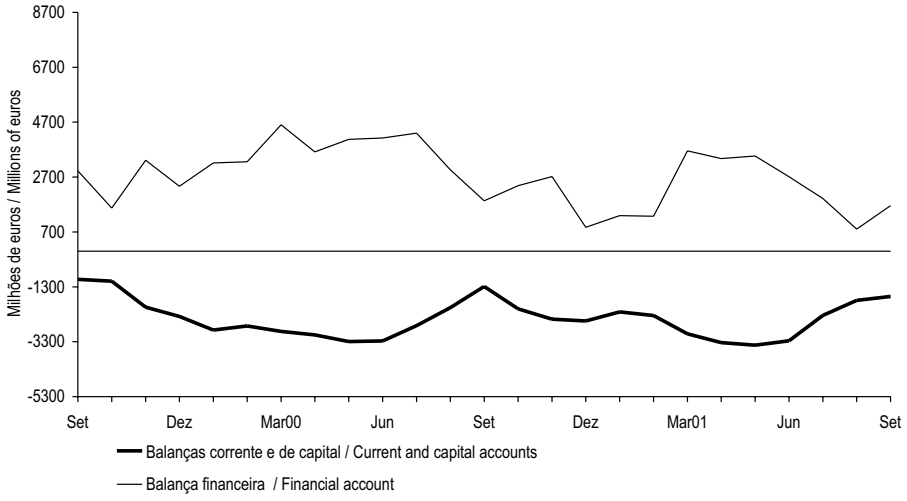

A.4.8 BALANÇAS CORRENTE E DE CAPITAL
Principais componentes
Valores líquidos do trimestre terminado em cada mês

CURRENT AND CAPITAL ACCOUNTS
Main items
Net values of the quarter ended in each month

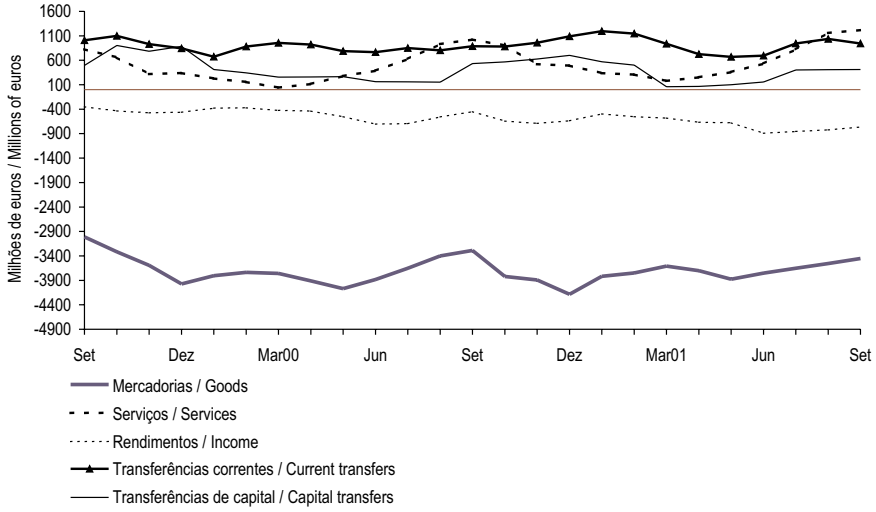

A.4.9 BALANÇA FINANCEIRA
Principais componentes
Valores líquidos do trimestre terminado em cada mês

FINANCIAL ACCOUNT
Main items
Net values of the quarter ended in each month

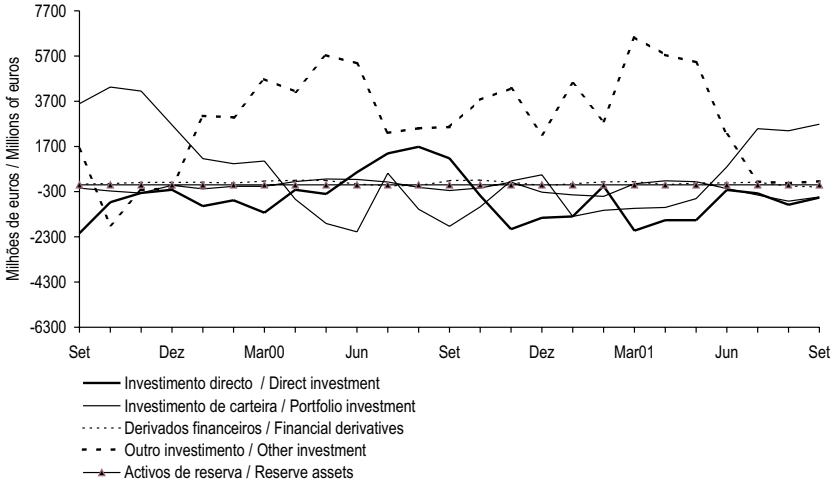

A.5.1 FINANCIAMENTO DAS ADMINISTRAÇÕES PÚBLICAS (continua)
Valores acumulados[a]

GENERAL GOVERNMENT FINANCING (to be continued)
Cumulative figures[a]

Fontes / Sources: Ministério das Finanças e Banco de Portugal

10^6 euros

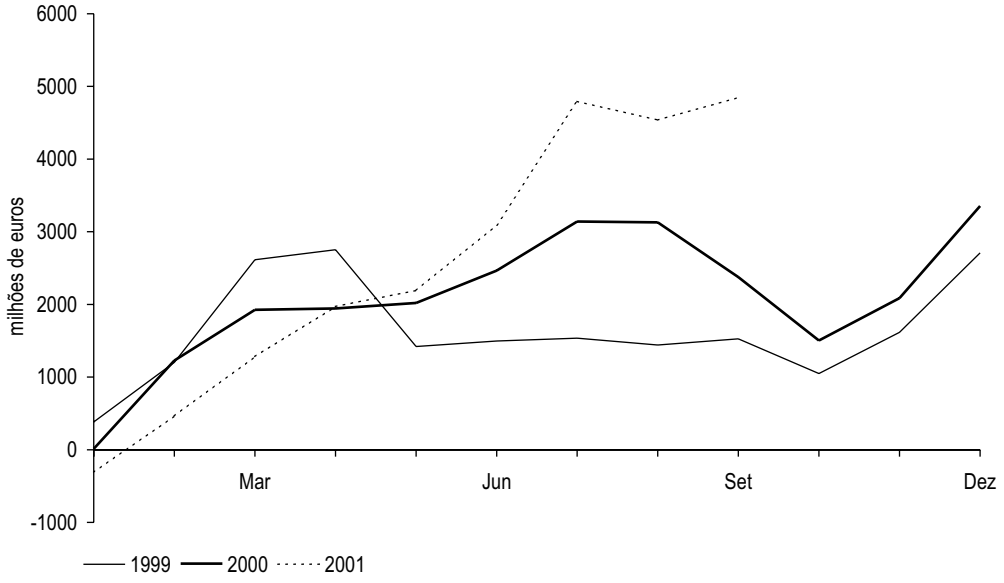

		Crédito líquido de residentes								
		Instituições financeiras monetárias (IFM)				Outros sectores				Total
		Banco de Portugal	Outras IFM	Total	do qual: Títulos	Títulos de curto prazo	Títulos de médio e longo prazos	Certificados de aforro	Total	
		1	2	3=1+2	4	5	6	7	8=5+6+7	9=4+8
97		14.05	-4 900.00	-4 885.95	-4 587.80	-506.41	1 331.25	24.44	849.27	-4 036.68
98		-548.01	-4 730.32	-5 278.33	-4 854.81	-672.66	2 044.38	-420.44	951.29	-4 327.05
99		296.92	-4 750.04	-4 453.12	-4 117.58	-605.64	261.58	37.05	-307.02	-4 760.14
00	Abr	2 259.15	-540.34	1 718.81	670.88	31.40	-1 644.27	145.71	-1 467.16	251.66
	Mai	2 029.42	64.39	2 093.81	717.54	31.40	-2 603.36	172.65	-2 399.31	-305.50
	Jun	1 998.41	-218.60	1 779.81	407.97	86.40	-1 931.65	211.56	-1 633.69	146.11
	Jul	2 040.67	-83.27	1 957.40	315.05	69.71	-2 302.14	304.83	-1 927.60	29.80
	Ago	2 039.59	-373.68	1 665.91	180.39	62.52	-2 980.44	445.09	-2 472.82	-806.91
	Set	2 057.24	-1 110.99	946.25	196.44	62.70	-1 347.66	538.37	-746.59	199.67
	Out	1 957.82	-1 738.71	219.11	89.64	62.70	-3 465.83	579.77	-2 823.37	-2 604.26
	Nov	1 943.30	-1 889.02	54.28	-110.89	67.23	-2 516.75	613.69	-1 835.84	-1 781.56
	Dez	1 833.61	-1 411.07	422.54	-588.69	385.21	-342.76	626.47	668.91	1 091.45
01	Jan	11.50	113.48	124.98	266.65	-164.70	-277.55	122.21	-320.04	-195.07
	Fev	11.56	813.48	825.04	71.04	-40.64	-27.14	165.31	97.53	922.57
	Mar	11.67	1 546.92	1 558.59	98.94	95.66	85.49	187.51	368.66	1 927.25
	Abr	5.96	1 494.01	1 499.97	-177.47	141.21	395.51	222.61	759.33	2 259.29
	Mai	10.81	1 310.06	1 320.87	-230.44	122.00	578.26	234.31	934.56	2 255.43
	Jun	11.63	1 701.84	1 713.47	298.03	91.14	465.49	230.21	786.83	2 500.30
	Jul	10.60	1 718.38	1 728.98	-610.58	46.85	1 484.16	270.61	1 801.61	3 530.60
	Ago	9.81	1 385.45	1 395.26	-361.06	53.11	1 450.72	326.81	1 830.63	3 225.90
	Set	11.76	775.73	787.49	-619.50	-97.20	1 507.53	374.11	1 784.43	2 571.93

	1	2	3=1+2	4	5	6	7	8=5+6+7	9=4+8
	Banco de Portugal	Other MFI	Total	Securities of which:	Short-term securities	Medium- and long-term securities	Savings certificates	Total	Total
	Monetary financial institutions (MFI)				Other				
	Residents net credit								

A.5.1 FINANCIAMENTO DAS ADMINISTRAÇÕES PÚBLICAS (continuação)
Valores acumulados[(a)]

GENERAL GOVERNMENT FINANCING (continued)
Cumulative figures[(a)]

		Crédito líquido de não residentes					Activos líquidos do Tesouro sobre o exterior	Ajustamento de bilhetes do Tesouro	Total
		Títulos			Outros empréstimos	Total			
		Curto prazo	Médio e longo prazos	Total					
		10	11	12=10+11	13	14=12+13	15	16	17=9+14+15+16
97		130.32	3 875.85	4 006.17	90.85	4 097.02	-47.86	111.90	124.38
98		-274.48	4 651.59	4 377.11	-70.38	4 306.73	50.91	153.33	183.92
99		826.81	6 608.43	7 435.23	-29.78	7 405.46	-2.98	66.95	2 709.29
00	Abr	0.00	1 649.55	1 649.55	92.71	1 742.26	-48.99	0.00	1 944.93
	Mai	-646.61	2 873.70	2 227.09	86.09	2 313.18	11.95	0.00	2 019.63
	Jun	-681.96	2 918.22	2 236.26	73.34	2 309.60	9.75	0.00	2 465.46
	Jul	-681.96	3 810.00	3 128.04	14.36	3 142.39	-30.83	0.00	3 141.35
	Ago	-713.48	4 567.79	3 854.30	12.98	3 867.29	67.77	0.00	3 128.14
	Set	-713.48	2 864.90	2 151.41	11.50	2 162.91	13.71	0.00	2 376.28
	Out	-746.40	4 866.69	4 120.29	10.67	4 130.96	-24.01	0.00	1 502.69
	Nov	-634.56	4 528.42	3 893.86	2.01	3 895.87	-26.78	0.00	2 087.53
	Dez	-380.61	2 720.28	2 339.66	-14.49	2 325.17	-63.43	0.00	3 353.20
01	Jan	-428.20	-40.52	-468.72	-1.08	-469.80	352.93	0.00	-311.93
	Fev	-481.85	-36.57	-518.43	-2.46	-520.89	64.62	0.00	466.30
	Mar	-481.85	-274.19	-756.04	-4.14	-760.18	116.08	0.00	1 283.15
	Abr	-392.55	-93.72	-486.27	-4.73	-491.00	203.44	0.00	1 971.73
	Mai	-483.68	233.24	-250.44	-4.73	-255.17	193.14	0.00	2 193.40
	Jun	-163.07	805.44	642.37	-162.19	480.18	113.93	0.00	3 094.41
	Jul	713.11	775.56	1 488.67	-226.61	1 262.06	2.39	0.00	4 795.05
	Ago	137.50	1 250.08	1 387.58	-212.48	1 175.10	135.83	0.00	4 536.83
	Set	909.56	1 425.74	2 335.30	-198.85	2 136.46	137.82	0.00	4 846.20

	10	11	12=10+11	13	14=12+13	15	16	17=9+14+15+16
	Short-term	Medium- and -long term	Total	Other loans	Total	Treasury net foreign assets	Treasury bills adjustment	Total
	Securities							
	Non-residents net credit							

B.0.1 AGREGADOS MONETÁRIOS DA ÁREA DO EURO
Saldos em fim de mês

EURO AREA MONETARY AGGREGATES
End-of-month figures

Fonte / Source: Banco Central Europeu / European Central Bank

10^6 euros

		M3									
		M2									
		M1									
		Circulação monetária	Passivos à vista	Total	Outros depósitos e equiparados até 2 anos (1)	Depósitos com pré-aviso até 3 meses	Total	Acordos de recompra	Unidades de participação de FMM e títulos do mercado monetário	Títulos excepto capital até 2 anos	Total
		1	2	3=1+2	4	5	6=3+4+5	7	8	9	10=6+..+.9
97	Dez	320 518	1 304 239	1 624 757	898 144	1 162 420	3 685 321	205 385	303 912	70 826	4 265 443
98	Dez	323 325	1 457 888	1 781 213	896 623	1 238 777	3 916 613	176 525	304 202	71 121	4 468 461
99	Dez	349 874	1 614 409	1 964 283	882 049	1 287 732	4 134 064	143 897	408 880	89 183	4 776 024
00	Abr	337 695	1 680 892	2 018 587	896 274	1 260 069	4 174 930	179 782	451 221	89 747	4 895 680
	Mai	337 500	1 662 808	2 000 308	914 075	1 251 934	4 166 317	181 178	456 658	87 482	4 891 635
	Jun	341 159	1 674 093	2 015 252	912 725	1 244 567	4 172 544	167 275	452 250	86 784	4 878 853
	Jul	343 035	1 672 274	2 015 309	922 768	1 236 810	4 174 887	172 048	463 270	76 715	4 886 920
	Ago	337 899	1 643 075	1 980 974	953 258	1 230 402	4 164 634	169 366	470 614	81 021	4 885 635
	Set	338 941	1 654 430	1 993 371	956 105	1 220 304	4 169 780	171 423	461 493	81 520	4 884 216
	Out	336 728	1 656 827	1 993 555	972 194	1 211 054	4 176 803	170 607	466 535	88 217	4 902 162
	Nov	336 826	1 675 247	2 012 073	985 409	1 201 973	4 199 455	173 545	463 597	97 275	4 933 872
	Dez	347 541	1 728 845	2 076 386	990 767	1 221 034	4 288 187	174 920	439 583	106 441	5 009 131
01	Jan	335 195	1 692 686	2 027 881	1 042 064	1 274 986	4 344 931	213 841	456 069	106 911	5 121 752
	Fev	334 197	1 692 886	2 027 083	1 054 604	1 269 619	4 351 306	215 758	468 811	115 052	5 150 927
	Mar	335 448	1 703 275	2 038 723	1 070 669	1 269 708	4 379 100	225 943	475 185	119 595	5 199 823
	Abr	335 323	1 735 835	2 071 158	1 072 039	1 273 341	4 416 538	224 886	476 828	125 340	5 243 592
	Mai	332 025	1 759 100	2 091 125	1 072 943	1 273 124	4 437 192	237 348	480 183	133 869	5 288 592
	Jun	332 142	1 798 419	2 130 561	1 070 329	1 282 897	4 483 787	225 760	485 192	144 585	5 339 324
	Jul	327 190	1 780 175	2 107 365	1 077 194	1 287 135	4 471 694	226 427	493 312	143 244	5 334 677
	Ago	318 374	1 747 419	2 065 793	1 092 701	1 292 823	4 451 317	233 855	499 085	146 585	5 330 842
	Set	308 648	1 817 431	2 126 079	1 074 873	1 298 960	4 499 912	229 259	503 591	146 434	5 379 196

	1	2	3=1+2	4	5	6=3+4+5	7	8	9	10=6+...+9
	Currency in circulation	Overnight deposits	Total	Other deposits and deposits like instruments up to 2 years (1)	Deposits redeemable at notice up to 3 months	Total	Repurchase agreements	Money market fund shares/units and money market paper	Securities other than capital up to 2 years	Total
	M1									
	M2									
	M3									

(1) Excepto passivos à vista, depósitos com pré-aviso e acordos de recompra. / Except overnight deposits, deposits redeemable at notice and repurchase agreements.

B.0.2 CONTRIBUIÇÃO NACIONAL PARA OS AGREGADOS MONETÁRIOS DA ÁREA DO EURO
Saldos em fim de mês

NATIONAL CONTRIBUTION FOR THE EURO AREA MONETARY AGGREGATES
End-of-month figures

Fonte / Source: Banco de Portugal, Banco Central Europeu / Banco de Portugal, European Central Bank

		M3									
		M2									
		M1									
		Circulação monetária	Passivos à vista	Total	Outros depósitos e equiparados até 2 anos (1)	Depósitos com pré-aviso até 3 meses	Total	Acordos de recompra	Unidades de participação de FMM e títulos do mercado monetário	Títulos excepto capital até 2 anos	Total
		1	2	3=1+2	4	5	6=3+4+5	7	8	9	10=6+..+.9
97	Dez	3 753	28 852	32 605	63 335	33	95 973	1 746	0	-155	97 565
98	Dez	4 475	33 682	38 157	64 054	4	102 214	1 082	0	276	103 572
99	Dez	5 506	39 925	45 431	67 080	5	112 516	130	0	1 376	114 022
00	Abr	4 863	39 491	44 354	71 028	7	115 389	153	43	1 234	116 819
	Mai	4 765	39 522	44 287	72 155	7	116 449	82	41	1 289	117 861
	Jun	4 939	41 645	46 584	70 853	6	117 443	404	38	1 566	119 451
	Jul	5 276	42 706	47 982	70 384	6	118 372	431	33	1 297	120 134
	Ago	5 090	40 138	45 228	71 606	6	116 841	44	111	1 332	118 328
	Set	5 030	40 738	45 768	71 444	7	117 218	447	104	1 473	119 242
	Out	4 982	39 595	44 577	73 394	7	117 977	25	105	1 609	119 717
	Nov	5 046	40 615	45 661	72 821	7	118 489	27	109	2 206	120 830
	Dez	5 206	42 530	47 736	70 999	21	118 755	461	115	2 216	121 548
01	Jan	4 987	39 325	44 312	73 943	23	118 278	464	115	2 020	120 877
	Fev	4 966	39 453	44 419	76 180	24	120 623	463	124	2 156	123 366
	Mar	5 021	38 931	43 952	78 270	29	122 251	475	127	2 347	125 200
	Abr	5 013	39 736	44 749	75 636	3	120 388	537	133	2 468	123 526
	Mai	4 936	40 922	45 858	74 967	3	120 827	586	131	3 201	124 746
	Jun	5 027	41 158	46 185	73 863	3	120 050	508	147	2 766	123 472
	Jul	5 292	43 230	48 522	74 982	3	123 507	575	155	2 848	127 085
	Ago	5 154	42 459	47 613	75 930	3	123 546	579	153	2 798	127 075
	Set	4 984	44 277	49 261	74 893	3	124 157	583	147	2 868	127 754

	1	2	3=1+2	4	5	6=3+4+5	7	8	9	10=6+...+9
	Currency in circulation	Overnight deposits	Total	Other deposits and deposits like instruments up to 2 years (1)	Deposits redeemable at notice up to 3 months	Total	Repurchase agreements	Money market fund shares/units and money market paper	Securities other than capital up to 2 years	Total
	M1									
	M2									
	M3									

(1) Excepto passivos à vista, depósitos com pré-aviso e acordos de recompra. / Except overnight deposits, deposits redeemable at notice and repurchase agreements.

B.0.3 PRINCIPAIS CONTRAPARTIDAS DO M3 DA ÁREA DO EURO
Saldos em fim de mês

MAIN COUNTERPARTS OF EURO AREA M3
End-of-month figures

Fonte / Source: Banco Central Europeu / European Central Bank

10^6 euros

		Responsabilidades não monetárias de IFMs					Crédito ao sector não monetário			Disponibilidades líquidas face ao Resto do Mundo
		Outros depósitos e equiparados a mais de 2 anos (1)	Depósitos com pré-aviso a mais de 3 meses	Títulos excepto capital a mais de 2 anos	Capital e reservas	Total	Administrações públicas	Sector não monetário (excepto AP)	Total	
		1	2	3	4	5=1+...+4	6	7	8=6+7	9
97	Dez	1 004 145	219 779	1 232 599	700 249	3 156 772	2 010 089	5 135 634	7 145 722	512 191
98	Dez	1 032 955	214 788	1 312 127	681 385	3 241 255	2 040 639	5 656 843	7 697 482	388 450
99	Dez	1 161 544	112 236	1 445 937	808 231	3 527 948	2 057 793	6 214 349	8 272 142	272 534
00	Abr	1 165 139	112 764	1 483 891	852 445	3 614 239	2 041 001	6 508 253	8 549 254	149 749
	Mai	1 166 992	114 013	1 488 453	853 527	3 622 985	2 023 701	6 559 110	8 582 811	131 093
	Jun	1 165 843	115 498	1 498 314	877 545	3 657 200	2 002 343	6 594 871	8 597 214	218 647
	Jul	1 166 170	116 578	1 507 243	893 922	3 683 913	1 974 546	6 636 043	8 610 589	209 566
	Ago	1 167 283	118 235	1 523 056	898 173	3 706 747	1 950 580	6 660 391	8 610 971	206 178
	Set	1 168 473	120 453	1 529 879	926 291	3 745 096	1 946 399	6 750 550	8 696 949	191 724
	Out	1 169 432	121 270	1 548 625	932 828	3 772 155	1 935 436	6 799 792	8 735 228	183 055
	Nov	1 163 738	122 879	1 537 163	920 735	3 744 515	1 939 190	6 836 311	8 775 501	177 826
	Dez	1 169 273	125 370	1 525 229	892 881	3 712 753	1 925 288	6 877 585	8 802 873	186 185
01	Jan	1 170 278	126 803	1 555 343	908 823	3 761 247	2 003 687	6 998 265	9 001 952	126 843
	Fev	1 169 198	126 925	1 564 160	911 177	3 771 460	2 006 020	7 035 371	9 041 391	123 688
	Mar	1 172 467	126 440	1 576 865	926 725	3 802 497	2 017 724	7 127 817	9 145 541	92 987
	Abr	1 169 708	124 574	1 577 754	927 887	3 799 923	2 015 730	7 193 136	9 208 866	55 691
	Mai	1 170 499	123 166	1 584 507	939 876	3 818 048	2 030 612	7 220 146	9 250 758	46 423
	Jun	1 170 583	122 049	1 593 179	963 855	3 849 666	2 041 535	7 243 230	9 284 765	93 438
	Jul	1 165 150	120 683	1 592 530	953 308	3 831 671	2 033 875	7 257 109	9 290 984	109 857
	Ago	1 161 910	119 457	1 584 676	957 934	3 823 977	2 019 582	7 233 887	9 253 469	134 421
	Set	1 162 681	118 552	1 599 113	961 822	3 842 168	2 022 261	7 270 225	9 292 486	186 525

	1	2	3	4	5=1+...+4	6	7	8=6+7	9
	Other deposits and deposits like instruments over 2 years (1)	Deposits redeemable at notice over 3 months	Securities other than capital over 2 years	Capital and reserves	Total	General government	Non-monetary sector (except GG)	Total	Net external assets
	MFIs' non-monetary liabilities					Credit to the non-monetary sector			

(1) Excepto passivos à vista, depósitos com pré-aviso e acordos de recompra. / Except overnight deposits, deposits redeemable at notice and repurchase agreements.

B.0.4 CONTRIBUIÇÃO NACIONAL PARA AS PRINCIPAIS CONTRAPARTIDAS DO M3 DA ÁREA DO EURO
Saldos em fim de mês

NATIONAL CONTRIBUTION FOR THE MAIN COUNTERPARTS OF EURO AREA M3
End-of-month figures

Fonte / Source: Banco de Portugal, Banco Central Europeu / Banco de Portugal, European Central Bank

		Responsabilidades não monetárias de IFMs					Crédito ao sector não monetário			Disponibilidades líquidas face ao Resto do Mundo
		Outros depósitos e equiparados a mais de 2 anos (1)	Depósitos com pré-aviso a mais de 3 meses	Títulos excepto capital a mais de 2 anos	Capital e reservas	Total	Administrações públicas	Sector não monetário (excepto AP)	Total	
		1	2	3	4	5=1+...+4	6	7	8=6+7	9
97	Dez	830	0	10 518	13 298	24 646	21 890	84 993	106 884	10 221
98	Dez	2 164	7	9 664	15 071	26 906	17 262	105 505	122 767	8 176
99	Dez	4 028	7	10 972	19 850	34 857	13 012	133 974	146 986	6 770
00	Abr	4 492	0	12 447	21 186	38 126	13 572	145 339	158 912	4 937
	Mai	4 500	0	12 595	20 750	37 846	13 409	147 249	160 659	1 288
	Jun	4 653	0	12 109	23 262	40 023	13 399	152 501	165 900	-734
	Jul	4 680	0	12 478	24 900	42 058	13 694	153 989	167 683	-3 304
	Ago	4 729	0	13 266	25 878	43 873	13 859	155 192	169 050	-866
	Set	4 773	0	13 444	25 993	44 211	14 332	161 709	176 041	-4 921
	Out	5 013	0	13 597	26 430	45 040	14 522	165 529	180 052	-3 960
	Nov	4 856	0	14 011	26 096	44 964	14 268	166 858	181 125	-4 885
	Dez	3 836	0	14 350	25 351	43 536	14 124	168 820	182 944	-6 653
01	Jan	3 527	0	14 686	25 880	44 093	14 430	169 940	184 369	-4 812
	Fev	3 552	0	16 028	25 510	45 091	13 985	171 123	185 109	-7 114
	Mar	3 626	0	16 189	25 474	45 289	14 268	173 450	187 718	-6 436
	Abr	3 617	0	16 185	25 968	45 769	13 563	174 645	188 207	-7 485
	Mai	3 596	0	16 102	26 353	46 051	13 356	176 074	189 430	-9 192
	Jun	3 538	0	17 732	26 900	48 171	13 592	178 682	192 274	-8 338
	Jul	3 464	0	17 825	26 114	47 403	12 526	179 501	192 026	-8 378
	Ago	3 383	0	18 129	25 726	47 239	12 582	180 408	192 989	-8 686
	Set	3 548	0	18 513	26 316	48 376	12 770	182 560	195 330	-7 086

	1	2	3	4	5=1+...+4	6	7	8=6+7	9
	Other deposits and deposits like instruments over 2 years (1)	Deposits redeemable at notice over 3 months	Securities other than capital over 2 years	Capital and reserves	Total	General government	Non-monetary sector (except GG)	Total	Net external assets
	MFIs' non-monetary liabilities					Credit to the non-monetary sector			

(1) Excepto passivos à vista, depósitos com pré-aviso e acordos de recompra. / Except overnight deposits, deposits redeemable at notice and repurchase agreements.

B.1.1 BALANÇO CONSOLIDADO DAS INSTITUIÇÕES FINANCEIRAS MONETÁRIAS*

Saldos em fim de mês

MONETARY FINANCIAL INSTITUTIONS' CONSOLIDATED BALANCE SHEET*

End-of-month figures

Fonte / Source: Banco de Portugal

10^6 euros

		Activo					Passivo										Por memória:
		Activos líquidos sobre o exterior[1]			Crédito às administrações públicas	Crédito interno (excepto adm. públicas)	Circulação monetária[2]	Depósitos e equiparados					Títulos excepto capital	Unidades de participação de fundos do mercado monetário	Capital e reservas[4]	Diversos (líquidos)	BT cedidos sem recurso ao sector residente (excepto AC)[5]
		Banco de Portugal	Outras instituições financeiras monetárias	Total				Instituições financeiras não monetárias	Administração central (AC)	Administrações públicas (excepto AC)	Soc. não financeiras e particulares[3]	Total					
		1	2	3=1+2	4	5	6	7	8	9	10	11=7+...+10	12	13	14	15	16
97	Dez	17 149	5 236	22 385	17 083	82 168	3 817	5 700	5 660	1 799	82 980	96 139	10 941	.	13 981	-3 243	1 336
98	Dez	16 770	-1 810	14 960	12 522	102 736	4 562	7 623	5 908	2 269	87 227	103 027	10 769	.	15 905	-4 045	606
99	Dez	18 623	-9 637	8 985	8 764	129 577	5 620	9 661	7 310	1 561	95 974	114 507	13 319	.	20 827	-6 947	0
00	Abr	15 654	-14 882	772	9 362	140 416	4 951	9 304	5 078	2 673	97 062	114 117	14 390	43	22 233	-5 185	0
	Mai	15 492	-17 609	-2 117	9 436	142 081	4 849	9 231	4 626	2 823	97 645	114 325	14 622	41	21 370	-5 808	0
	Jun	14 653	-18 375	-3 721	9 143	147 115	5 013	9 636	4 310	3 161	98 750	115 857	14 523	38	23 848	-6 742	0
	Jul	15 341	-17 801	-2 460	9 156	148 074	5 390	10 475	4 655	2 652	100 035	117 816	14 508	33	25 486	-8 463	0
	Ago	15 534	-19 307	-3 773	8 970	149 352	5 214	9 968	4 704	2 708	98 563	115 943	15 514	111	26 468	-8 699	0
	Set	16 095	-21 643	-5 548	9 029	155 686	5 117	10 334	5 142	3 048	99 019	117 543	15 801	104	26 610	-6 007	0
	Out	16 226	-21 599	-5 373	8 953	159 639	5 081	9 661	5 832	3 009	100 129	118 632	16 046	105	27 026	-3 671	0
	Nov	14 831	-21 686	-6 855	8 883	159 573	5 131	9 053	5 909	3 027	100 655	118 645	17 053	109	26 728	-6 065	0
	Dez	14 985	-21 773	-6 788	8 496	160 783	5 392	9 843	6 427	1 755	102 100	120 125	17 476	115	25 920	-6 537	0
01	Jan	13 297	-21 985	-8 687	8 785	162 195	5 065	9 456	5 759	2 587	99 777	117 579	17 527	115	26 422	-4 415	0
	Fev	14 599	-24 488	-9 889	8 643	163 541	5 047	8 849	4 731	2 773	101 183	117 535	18 910	124	26 054	-5 374	0
	Mar	15 296	-29 643	-14 346	8 699	167 915	5 102	8 938	3 967	2 859	101 174	116 937	19 325	127	26 110	-5 334	0
	Abr	14 721	-30 384	-15 663	8 586	169 892	5 103	8 307	3 758	3 013	101 589	116 667	19 467	133	26 620	-5 174	0
	Mai	15 264	-30 885	-15 621	8 502	171 086	5 031	8 304	3 791	3 076	101 673	116 843	20 223	131	27 008	-5 269	0
	Jun	14 525	-30 617	-16 092	9 007	173 421	5 127	7 803	4 405	2 574	101 407	116 188	21 520	147	27 612	-4 259	0
	Jul	14 676	-29 648	-14 972	8 190	174 532	5 446	8 844	3 989	2 157	102 847	117 837	21 646	155	26 976	-4 311	0
	Ago	15 194	-30 502	-15 308	8 517	175 397	5 369	9 011	4 188	2 619	102 480	118 298	21 926	153	26 534	-3 673	0
	Set	15 030	-30 412	-15 382	8 324	177 305	5 100	9 746	4 336	2 886	103 000	119 967	22 214	147	27 180	-4 362	0

	1	2	3=1+2	4	5	6	7	8	9	10	11=7+...+10	12	13	14	15	16
	Banco de Portugal	Other monetary financial institutions	Total	Credit to the general government (GG)	Domestic credit (except GG)	Currency[2]	Non-monetary financial institutions	Central government (CG)	General government (except CG)	Non-financial corporations and private individuals[3]	Total	Securities other than capital	Money market funds shares / units	Capital and reserves[4]	Other (net)	TB sold outright to the resident sector (except CG)[5]
	Net foreign assets[1]						Deposits and deposit-like instruments									
	Assets					Liabilities										Memo item:

(1) Exclui passivos sob a forma de títulos. / Excludes liabilities for securities issued.
(2) Circulação monetária é igual à emissão monetária menos notas e moedas na posse de outras IFM. / Currency is equal to notes and coins excluding those held by other MFI.
(3) Inclui emigrantes. / Includes emigrants.
(4) A partir de Dezembro de 1999, a noção de capital e reservas para fins estatísticos inclui provisões para créditos de cobrança duvidosa. / From December 1999 onwards, the capital and reserves definition for statistical purposes includes provisions for non-performing loans.
(5) Inclui CLIP até Março de 1996, data da última amortização. / Up to March 1996 includes CLIP. On this date all CLIP-related loans have been repaid.
* Valores revistos./ Revised figures.

B.1.2 AGREGADOS DE CRÉDITO INTERNO*

Saldos em fim de mês

DOMESTIC CREDIT AGGREGATES*

End-of-month figures

Fonte / Source: Banco de Portugal

10^6 euros

		Crédito líquido à administração central (AC)	Crédito ao sector não monetário (excepto administração central)								Crédito interno	do qual:
			Sector não financeiro (excepto AC)				Instituições financeiras não monetárias			Total		
			Administrações públicas (excepto AC)	Sociedades não financeiras[1]	Particulares[1] [2]	Total	Outros intermediários financeiros e auxiliares financeiros	Sociedades de seguros e fundos de pensões	Total			Em moedas de países fora da área do euro
		1	2	3	4	5=2+3+4	6	7	8=6+7	9=5+8	10=1+9	11
97	Dez	9 679	1 744	37 093	33 942	72 779	10 350	783	11 132	83 911	93 591	3 014
98	Dez	4 588	2 027	45 539	44 591	92 157	12 089	517	12 606	104 764	109 351	3 532
99	Dez	-854	2 308	56 500	56 859	115 667	15 575	642	16 217	131 885	131 030	3 337
00	Abr	1 921	2 363	63 566	59 857	125 786	16 282	711	16 993	142 779	144 700	3 713
	Mai	2 432	2 377	64 478	61 062	127 918	15 939	602	16 541	144 459	146 891	3 605
	Jun	2 448	2 386	64 470	62 040	128 896	20 016	589	20 604	149 500	151 948	3 516
	Jul	2 061	2 441	65 361	62 984	130 786	19 126	603	19 728	150 514	152 575	3 506
	Ago	1 834	2 432	66 175	63 990	132 597	18 354	834	19 188	151 785	153 619	3 751
	Set	1 425	2 462	67 185	64 853	134 500	22 726	922	23 648	158 148	159 573	3 867
	Out	731	2 390	69 725	66 156	138 270	22 847	911	23 758	162 029	162 760	4 097
	Nov	561	2 414	69 433	67 030	138 876	22 480	631	23 111	161 987	162 547	3 421
	Dez	-399	2 469	70 667	68 921	142 057	20 450	744	21 194	163 251	162 852	2 999
01	Jan	519	2 508	71 483	68 917	142 907	20 893	902	21 795	164 703	165 222	2 824
	Fev	1 325	2 588	72 904	69 135	144 626	20 720	783	21 503	166 129	167 454	2 837
	Mar	2 093	2 639	74 960	69 999	147 598	22 422	535	22 957	170 555	172 648	2 831
	Abr	2 139	2 690	75 410	70 970	149 070	23 037	475	23 512	172 582	174 721	2 839
	Mai	2 013	2 699	75 664	71 396	149 758	23 514	512	24 027	173 785	175 798	3 010
	Jun	1 892	2 710	77 366	72 282	152 358	23 268	505	23 773	176 131	178 023	2 971
	Jul	1 406	2 795	77 255	73 281	153 331	23 571	425	23 996	177 327	178 733	3 366
	Ago	1 468	2 861	77 584	73 879	154 324	23 485	449	23 934	178 258	179 726	3 297
	Set	1 070	2 918	78 876	74 405	156 198	23 538	487	24 024	180 223	181 293	3 319

	1	2	3	4	5=2+3+4	6	7	8=6+7	9=5+8	10=1+9	11
	Net credit to the central government (CG)	General government (except CG)	Non-financial corporations[1]	Private individuals[1] [2]	Total	Other financial intermediaries and financial auxiliaries	Insurance corporations and pension funds	Total	Total	Domestic credit	In non-euro area currencies
		Non-financial sector (except CG)				Non-monetary financial institutions					
		Credit to the non-monetary sector (except central government)									of which:

(1) Até Setembro de 1997 os valores intra-trimestrais são estimados. / Up to September 1997 the intra-quarterly figures are estimated.
(2) Inclui crédito a emigrantes. / Includes credit to emigrants.
* Valores revistos. / Revised figures.

B.1.3 PASSIVOS ATÉ 2 ANOS FACE AO SECTOR RESIDENTE NÃO MONETÁRIO (EXCEPTO ADMINISTRAÇÃO CENTRAL - AC)*

Saldos em fim de mês

LIABILITIES UP TO 2 YEARS VIS-À-VIS NON-MONETARY RESIDENT SECTOR (EXCEPT CENTRAL GOVERNMENT - CG)*

End-of-month figures

Fonte / Source: Banco de Portugal

10^6 euros

		Instrumento financeiro								Sector institucional					Moeda		Total
		Circulação monetária[1]	Depósitos transferíveis	Outros passivos à vista	Depósitos com pré-aviso, a prazo e de poupança[2]	Acordos de recompra	Equip. a depósitos (excepto acordos de recompra)	Títulos excepto capital	Unidades de participação de fundos do mercado monetário	Instituições financeiras não monetárias	Administrações públicas (excepto AC)	Soc. não financeiras e particulares	Emigrantes	Sector não especificado	Moedas de países da área do euro	Moedas de países fora da área do euro	16=1+...+8=9+ +...+13=14+15
		1	2	3	4	5	6	7	8	9	10	11	12	13	14	15	
97	Dez	3 817	28 252	438	58 578	1 743	842	2	.	5 655	1 799	68 050	14 349	3 819	92 346	1 326	93 672
98	Dez	4 562	32 760	624	59 622	1 082	1 028	354	.	6 343	2 229	72 862	13 682	4 916	98 030	2 003	100 033
99	Dez	5 620	38 412	1 273	62 517	130	975	1 540	.	8 358	1 521	81 023	12 405	7 160	107 472	2 995	110 467
00	Abr	4 951	37 796	1 337	64 293	153	1 058	1 277	43	7 997	2 633	80 815	13 191	6 272	107 344	3 564	110 908
	Mai	4 849	38 076	1 033	64 580	82	1 523	1 415	41	7 935	2 783	81 634	12 942	6 305	107 913	3 687	111 599
	Jun	5 013	40 382	676	64 041	404	1 487	1 805	38	8 350	3 122	82 627	12 892	6 856	110 022	3 825	113 848
	Jul	5 390	41 602	711	64 352	431	1 493	1 508	33	9 186	2 612	83 914	12 875	6 931	111 488	4 031	115 519
	Ago	5 214	39 333	404	65 273	32	1 591	1 687	111	8 677	2 668	82 891	12 397	7 011	109 365	4 279	113 645
	Set	5 117	39 471	915	65 427	439	1 502	1 801	104	9 035	3 028	83 144	12 547	7 022	110 397	4 379	114 775
	Out	5 081	38 341	851	67 102	25	1 840	1 901	105	8 371	2 989	84 367	12 433	7 087	110 696	4 552	115 247
	Nov	5 131	39 092	954	66 290	27	1 785	2 460	109	7 769	3 007	84 939	12 433	7 700	111 143	4 703	115 847
	Dez	5 392	41 431	708	66 531	461	997	2 505	115	8 565	1 735	87 635	12 194	8 012	113 894	4 246	118 140
01	Jan	5 065	38 198	724	67 617	464	1 542	2 262	115	8 179	2 567	85 528	12 270	7 442	110 961	5 026	115 986
	Fev	5 047	38 300	647	68 645	463	1 503	2 301	124	7 580	2 753	87 053	12 173	7 472	111 963	5 068	117 031
	Mar	5 102	38 116	499	69 115	475	1 446	2 624	127	7 668	2 839	86 827	12 318	7 853	112 131	5 373	117 505
	Abr	5 103	38 615	647	68 346	463	1 529	2 756	133	7 026	2 993	86 697	12 885	7 992	111 945	5 647	117 592
	Mai	5 031	39 895	639	67 135	512	1 591	3 475	131	7 037	3 056	86 698	12 982	8 637	112 010	6 399	118 409
	Jun	5 127	39 987	638	66 464	508	958	3 219	147	6 540	2 554	86 319	13 141	8 494	111 109	5 938	117 048
	Jul	5 446	41 893	1 014	66 138	575	1 072	3 283	155	7 583	2 137	87 986	12 986	8 885	113 761	5 816	119 577
	Ago	5 369	41 693	438	67 357	579	964	3 228	153	7 749	2 599	88 016	12 667	8 750	114 126	5 655	119 781
	Set	5 100	43 432	519	67 119	583	729	3 103	147	8 317	2 886	88 699	12 480	8 349	115 172	5 558	120 730

	1	2	3	4	5	6	7	8	9	10	11	12	13	14	15	16=1+...+8=9+ +...+13=14+15
	Currency[1]	Transferable deposits	Other overnight deposits	Notice, time and savings deposits[2]	Repurchase agreements	Deposit-like instrum. (exc. repurch. agreements)	Securities other than capital	Money market funds shares / units	Non-monetary financial institutions	General government (exc. CG)	Non-financial corporations and private individuals	Emigrants	Non-specified sector	Euro area currencies	Non-euro area currencies	Total
	Financial instrument								Institutional sector					Currency		

(1) Circulação monetária é igual à emissão monetária menos notas e moedas na posse de outras IFM. / Currency is equal to notes and coins excluding those held by other MFI.
(2) Excepto depósitos com pré-aviso superior a 3 meses. / Excluding over 3-month notice deposits.
* Valores revistos./ Revised figures.

B.2.1 BALANÇO DO BANCO DE PORTUGAL
Saldos em fim do mês

BALANCE SHEET OF THE BANCO DE PORTUGAL
End-of-month figures

Fonte / Source: Banco de Portugal

10^6 euros

		Activos				Passivos				
								Sector não especificado		
		Residentes	Não residentes	Imóveis, mobiliário e material	Total	Residentes	Não residentes	Capital e reservas	Outros passivos (líquidos)	Total
		1	2	3	4=1+2+3	5	6	7	8	9=5+...+8
97	Dez	1 599	20 264	91	21 954	15 219	3 115	3 391	230	21 954
98	Dez	1 619	19 250	87	20 956	15 686	2 480	2 870	-80	20 956
99	Dez	3 189	29 321	92	32 602	18 076	10 698	3 854	-26	32 602
00	Mai	2 530	25 769	89	28 388	13 877	10 278	4 169	65	28 388
	Jun	3 113	29 921	88	33 122	13 478	15 268	4 238	139	33 122
	Jul	3 149	27 057	88	30 293	14 061	11 716	4 384	132	30 293
	Ago	2 326	27 135	87	29 548	13 062	11 601	4 779	106	29 548
	Set	2 472	27 734	86	30 292	13 525	11 639	4 986	143	30 292
	Out	2 754	26 178	85	29 018	13 663	9 952	5 275	128	29 018
	Nov	3 440	23 890	84	27 414	13 327	9 058	4 925	104	27 414
	Dez	3 519	23 088	85	26 692	14 226	8 103	4 566	-202	26 692
01	Jan	3 419	22 982	84	26 485	12 530	9 685	4 507	-236	26 485
	Fev	3 815	22 972	84	26 871	14 244	8 373	4 481	-227	26 871
	Mar	2 655	23 535	84	26 274	13 389	8 239	4 693	-47	26 274
	Abr	1 624	23 477	83	25 184	11 798	8 756	4 625	5	25 184
	Mai	2 608	24 290	82	26 981	12 800	9 027	5 170	-16	26 981
	Jun	3 088	24 258	84	27 430	12 443	9 733	5 218	36	27 431
	Jul	2 745	23 915	86	26 746	12 652	9 239	4 792	63	26 746
	Ago	2 082	23 781	85	25 948	12 752	8 587	4 498	111	25 948
	Set	2 448	24 182	85	26 715	12 480	9 152	4 847	236	26 715
	Out	2 948	24 394	88	27 430	12 043	10 389	4 811	187	27 430

	1	2	3	4=1+2+3	5	6	7	8	9=5+...+8
	Residents	Non-residents	Fixed assets	Total	Residents	Non-residents	Capital and reserves	Other liabilities (net)	Total
							Non-specified sector		
	Assets				Liabilities				

B.2.2.1 ACTIVOS DO BANCO DE PORTUGAL FACE A RESIDENTES
Saldos em fim do mês

ASSETS OF THE BANCO DE PORTUGAL VIS-À-VIS RESIDENTS
End-of-month figures

Fonte / Source: Banco de Portugal

10^6 euros

		Sociedades financeiras								
		do qual:								
		Cedência de liquidez	Outras instituições financeiras monetárias	Outros intermediários financeiros e auxiliares financeiros	Sociedades de seguros e fundos de pensões	Total	Administração central	Administrações públicas excepto administração central	Sector não financeiro excepto administrações públicas	Total
		1	2	3	4	5=2+3+4	6	7	8	9=5+...+8
97	Dez	561	563	36	1	600	625	208	165	1 599
98	Dez	1 229	1 231	36	1	1 268	0	177	174	1 619
99	Dez	2 388	2 582	36	1	2 619	246	145	180	3 189
00	Mai	2 035	2 107	36	1	2 145	0	204	182	2 530
	Jun	2 591	2 690	36	1	2 727	0	204	182	3 113
	Jul	2 644	2 726	36	1	2 764	0	204	181	3 149
	Ago	1 837	1 903	36	1	1 940	0	205	181	2 326
	Set	1 979	2 031	36	1	2 068	17	205	182	2 472
	Out	2 340	2 419	36	1	2 456	18	99	182	2 754
	Nov	3 044	3 121	36	1	3 159	0	99	183	3 440
	Dez	3 257	3 299	36	1	3 337	0	0	183	3 519
01	Jan	3 145	3 199	36	1	3 236	0	0	183	3 419
	Fev	3 514	3 594	36	1	3 632	0	0	184	3 815
	Mar	2 386	2 433	36	1	2 471	0	0	185	2 655
	Abr	1 400	1 402	36	1	1 439	0	0	185	1 624
	Mai	2 306	2 386	36	1	2 423	0	0	185	2 608
	Jun	2 786	2 865	36	1	2 902	0	0	186	3 088
	Jul	2 461	2 525	36	1	2 563	0	0	182	2 745
	Ago	1 801	1 861	36	1	1 898	0	0	184	2 082
	Set	2 157	2 226	36	1	2 263	0	0	185	2 448
	Out	2 634	2 726	36	1	2 763	0	0	186	2 948

	1	2	3	4	5=2+3+4	6	7	8	9=5+...+8
	Provision of liquidity	Other monetary financial institutions	Other financial intermediaries and financial auxiliaries	Insurance corporations and pension funds	Total	Central government	General government except central government	Non-financial sector except general government	Total
	of which:								
	Financial corporations								

B.2.2.2 PASSIVOS DO BANCO DE PORTUGAL FACE A RESIDENTES
Saldos em fim de mês

LIABILITIES OF THE BANCO DE PORTUGAL VIS-À-VIS RESIDENTS
End-of-month figures

Fonte / Source: Banco de Portugal

10^6 euros

		Emissão monetária	Passivos por absorção de liquidez					Outros passivos				Administração central	Administrações públicas excepto administração central	Total
			dos quais: Títulos de depósito	Outras instituições financeiras monetárias	Outros interme-diários financeiros e auxiliares financeiros	Sociedades de seguros e fundos de pensões	Total	Outras instituições financeiras monetárias	Outros interme-diários financeiros e auxiliares financeiros	Sociedades de seguros e fundos de pensões	Total			
		1	2	3	4	5	6=3+4+5	7	8	9	10=7+8+9	11	12	13=1+6+10+11+12
97	Dez	4 609	5 986	5 869	254	0	6 123	2 049	9	0	2 059	2 428	0	15 219
98	Dez	5 376	5 304	6 362	295	0	6 657	1 331	2	0	1 333	2 320	0	15 686
99	Dez	7 248	4 574	4 247	327	0	4 574	4 016	2	0	4 018	2 236	0	18 076
00	Mai	5 731	4 574	4 230	344	0	4 574	3 548	5	0	3 553	20	0	13 877
	Jun	5 902	4 574	4 230	344	0	4 574	2 948	3	0	2 951	51	0	13 478
	Jul	6 352	4 574	4 230	344	0	4 574	3 123	3	0	3 126	9	0	14 061
	Ago	6 233	4 574	4 230	344	0	4 574	2 243	2	0	2 246	11	0	13 062
	Set	6 132	4 574	4 230	344	0	4 574	2 807	3	0	2 810	10	0	13 525
	Out	6 083	4 574	4 230	344	0	4 574	2 999	2	0	3 001	4	0	13 663
	Nov	6 116	3 784	3 447	336	0	3 784	3 425	2	0	3 427	1	0	13 327
	Dez	6 532	3 784	3 447	336	0	3 784	3 879	3	17	3 899	12	0	14 226
01	Jan	5 970	3 784	3 447	336	0	3 784	2 773	3	0	2 776	0	0	12 530
	Fev	5 995	3 784	3 447	336	0	3 784	4 461	4	0	4 465	0	0	14 244
	Mar	5 998	3 784	3 447	336	0	3 784	3 604	3	0	3 607	0	0	13 389
	Abr	6 042	3 784	3 423	361	0	3 784	1 964	4	0	1 967	6	0	11 798
	Mai	5 954	3 784	3 423	361	0	3 784	3 059	3	0	3 062	1	0	12 800
	Jun	6 029	3 784	3 423	361	0	3 784	2 629	2	0	2 630	0	0	12 443
	Jul	6 430	3 784	3 423	361	0	3 784	2 433	4	0	2 437	1	0	12 652
	Ago	6 328	3 784	3 423	361	0	3 784	2 636	3	0	2 639	2	0	12 752
	Set	6 047	3 784	3 423	361	0	3 784	2 645	5	0	2 650	0	0	12 480
	Out	5 892	3 784	3 423	361	0	3 784	2 365	3	0	2 368	0	0	12 043

	1	2	3	4	5	6=3+4+5	7	8	9	10=7+8+9	11	12	13=1+6+10+11+12
	Notes and coins	Central bank securities of which:	Other monetary financial institutions	Other financial interme-diaries and financial auxiliaries	Insurance corporations and pension funds	Total	Other monetary financial institutions	Other financial interme-diaries and financial auxiliaries	Insurance corporations and pension funds	Total	Central government	General government except central government	Total
		Absorption of liquidity liabilities					Other liabilities						

B.2.3.1 ACTIVOS DO BANCO DE PORTUGAL FACE A NÃO RESIDENTES
Por instrumento financeiro e prazo - Saldos em fim de mês

ASSETS OF THE BANCO DE PORTUGAL VIS-À-VIS NON-RESIDENTS
By financial instrument and maturity - End-of-month figures

Fonte / Source: Banco de Portugal

10^6 euros

		Numerário	Ouro monetário(1)	Direitos de saque especiais	Activos face ao FMI	Créditos e equiparados			Títulos excepto acções			Acções e outras participações	Total
						Até 1 ano	A mais de 1 ano	Total	Até 1 ano	A mais de 1 ano	Total		
		1	2	3	4	5	6	7=5+6	8	9	10=8+9	11	12=1+....+4+7+ +10+11
97	Dez	0	5 932	98	398	5 475	0	5 475	2 610	5 737	8 347	14	20 264
98	Dez	0	5 561	115	545	1 084	0	1 084	5 695	6 237	11 932	13	19 250
99	Dez	0	5 647	44	393	9 677	16	9 693	6 070	7 364	13 435	109	29 321
00	Mai	0	5 686	52	366	5 117	16	5 133	7 174	7 250	14 424	109	25 769
	Jun	0	5 902	51	361	9 175	0	9 175	7 032	7 291	14 323	109	29 921
	Jul	0	5 850	52	367	6 340	0	6 340	6 501	7 839	14 340	109	27 057
	Ago	0	5 992	57	358	5 675	0	5 675	6 899	8 045	14 944	109	27 135
	Set	0	6 100	57	362	5 921	0	5 921	6 941	8 244	15 185	109	27 734
	Out	0	6 121	59	356	4 263	0	4 263	7 323	7 947	15 270	109	26 178
	Nov	0	6 002	61	344	2 142	0	2 142	7 011	8 221	15 232	109	23 890
	Dez	0	5 715	58	357	2 091	0	2 091	7 396	7 361	14 757	109	23 088
01	Jan	0	5 581	58	388	2 510	0	2 510	6 967	7 369	14 336	109	22 982
	Fev	0	5 608	61	383	2 444	0	2 444	7 241	7 125	14 366	109	22 972
	Mar	0	5 736	62	392	2 521	0	2 521	6 903	7 812	14 715	109	23 535
	Abr	0	5 774	62	368	2 868	0	2 868	7 233	7 062	14 295	109	23 477
	Mai	0	6 114	65	391	2 646	0	2 646	7 422	7 543	14 965	109	24 290
	Jun	0	6 208	67	419	2 172	0	2 172	7 681	7 600	15 282	109	24 258
	Jul	0	5 913	67	419	2 414	0	2 414	7 811	7 180	14 992	109	23 915
	Ago	0	5 853	70	418	2 613	0	2 613	7 761	6 956	14 717	109	23 781
	Set	0	6 213	67	401	1 981	0	1 981	8 028	7 382	15 410	109	24 182
	Out	0	6 060	67	382	2 523	0	2 523	8 179	7 073	15 252	109	24 394

	1	2	3	4	5	6	7=5+6	8	9	10=8+9	11	12=1+....+4+7+ +10+11
	Notes and coins	Monetary gold(1)	Special drawing rights	Assets vis-à-vis IMF	Up to 1 year	Over 1 year	Total	Up to 1 year	Over 1 year	Total	Shares and other equity	Total
					Credits and credit-like instruments			Securities other than shares				

(1) Inclui o ouro afecto a *swaps* (IME e outros). / Includes gold swaps (with EMI and other).

B.2.3.2 PASSIVOS DO BANCO DE PORTUGAL FACE A NÃO RESIDENTES

Por instrumento financeiro e prazo - Saldos em fim de mês

LIABILITIES OF THE BANCO DE PORTUGAL VIS-À-VIS NON-RESIDENTS

By financial instrument and maturity - End-of-month figures

Fonte / Source: Banco de Portugal

10^6 euros

		Contrapartida dos direitos de saque especiais	Depósitos e equiparados				Total
			À vista	Até 1 ano	A mais de 1 ano	Total	
		1	2	3	4	5=2+3+4	6=1+5
97	Dez	66	6	3 043	0	3 049	3 115
98	Dez	64	5	2 411	0	2 416	2 480
99	Dez	73	7 246	3 154	225	10 625	10 698
00	Mai	75	6 356	3 097	750	10 202	10 278
	Jun	75	11 517	2 936	740	15 193	15 268
	Jul	76	7 811	3 064	765	11 640	11 716
	Ago	78	7 680	3 049	794	11 523	11 601
	Set	79	7 512	3 241	807	11 560	11 639
	Out	81	5 739	3 271	861	9 871	9 952
	Nov	79	5 047	3 526	407	8 979	9 058
	Dez	75	4 323	3 325	380	8 028	8 103
01	Jan	75	5 913	3 317	380	9 610	9 685
	Fev	75	4 642	3 321	336	8 298	8 373
	Mar	76	4 348	3 463	352	8 163	8 239
	Abr	76	4 942	3 653	85	8 680	8 756
	Mai	76	4 973	3 926	51	8 950	9 027
	Jun	78	5 831	3 773	51	9 655	9 733
	Jul	78	5 392	3 729	39	9 160	9 239
	Ago	79	4 703	3 768	37	8 508	8 587
	Set	75	5 350	3 690	37	9 077	9 152
	Out	75	6 264	4 012	38	10 313	10 389

	1	2	3	4	5=2+3+4	6=1+5
	Counterpart of special drawing rights	Sight	Up to 1 year	Over 1 year	Total	Total
		Deposits and deposit-like instruments				

B.2.4 ACTIVOS E PASSIVOS DO BANCO DE PORTUGAL FACE A NÃO RESIDENTES

Por países da área do euro e fora da área do euro - Saldos em fim de mês

ASSETS AND LIABILITIES OF THE BANCO DE PORTUGAL VIS-À-VIS NON-RESIDENTS

By euro area and non-euro area countries - End-of-month figures

Fonte / Source: Banco de Portugal

10^6 euros

		Activos							Passivos						
		Instituições financeiras monetárias			Sector não monetário			Total	Instituições financeiras monetárias			Sector não monetário			Total
		Países da área do euro	Países fora da área do euro	Total	Países da área do euro	Países fora da área do euro	Total		Países da área do euro	Países fora da área do euro	Total	Países da área do euro	Países fora da área do euro	Total	
		1	2	3=1+2	4	5	6=4+5	7=3+6	8	9	10=8+9	11	12	13=11+12	14=10+13
97	Dez	1 358	2 119	3 477	3 802	12 986	16 787	20 264	195	1 663	1 858	0	1 257	1 257	3 115
98	Dez	571	241	812	3 999	14 439	18 438	19 250	203	2 209	2 412	0	67	67	2 480
99	Dez	9 435	473	9 908	3 167	16 246	19 413	29 321	6 942	3 669	10 611	0	88	88	10 698
00	Mai	4 695	982	5 678	4 522	15 570	20 092	25 769	6 075	4 122	10 197	0	81	81	10 278
	Jun	8 916	743	9 659	4 828	15 433	20 262	29 921	9 747	5 431	15 178	0	90	90	15 268
	Jul	5 814	924	6 738	4 893	15 426	20 318	27 057	4 616	7 018	11 634	0	82	82	11 716
	Ago	5 290	1 003	6 294	5 084	15 757	20 841	27 135	6 905	4 603	11 508	0	93	93	11 601
	Set	5 782	719	6 501	5 205	16 028	21 233	27 734	5 318	6 231	11 549	0	90	90	11 639
	Out	3 786	654	4 440	5 571	16 167	21 738	26 178	4 872	4 980	9 852	0	100	100	9 952
	Nov	1 992	666	2 658	5 633	15 599	21 232	23 890	5 527	3 441	8 968	0	90	90	9 058
	Dez	1 777	831	2 608	5 579	14 901	20 480	23 088	4 766	3 247	8 013	0	90	90	8 103
01	Jan	1 844	1 002	2 847	4 817	15 319	20 135	22 982	6 354	3 241	9 595	0	90	90	9 685
	Fev	1 739	753	2 492	4 456	16 024	20 480	22 972	5 088	3 201	8 289	0	84	84	8 373
	Mar	1 789	575	2 364	4 787	16 384	21 171	23 535	4 803	3 343	8 147	0	93	93	8 239
	Abr	1 773	512	2 285	4 215	16 977	21 192	23 477	5 395	3 271	8 665	0	90	90	8 756
	Mai	1 833	372	2 205	4 061	18 024	22 085	24 290	5 462	3 473	8 935	0	91	91	9 027
	Jun	1 860	368	2 228	3 678	18 353	22 030	24 258	6 300	3 340	9 640	0	93	93	9 733
	Jul	1 842	501	2 343	3 446	18 126	21 572	23 915	5 885	3 260	9 145	0	93	93	9 239
	Ago	1 853	657	2 510	3 586	17 685	21 271	23 781	5 221	3 271	8 493	0	94	94	8 587
	Set	1 681	574	2 255	3 694	18 234	21 927	24 182	5 877	3 193	9 069	0	82	82	9 152
	Out	1 685	816	2 501	3 573	18 320	21 893	24 394	6 801	3 498	10 298	0	90	90	10 389

	1	2	3=1+2	4	5	6=4+5	7=3+6	8	9	10=8+9	11	12	13=11+12	14=10+13
	Euro area countries	Non-euro area countries	Total	Euro area countries	Non-euro area countries	Total	Total	Euro area countries	Non-euro area countries	Total	Euro area countries	Non-euro area countries	Total	Total
	Monetary financial institutions			Non-monetary sector				Monetary financial institutions			Non-monetary sector			
	Assets							Liabilities						

B.3.1 ACTIVOS E PASSIVOS DAS OUTRAS INSTITUIÇÕES FINANCEIRAS MONETÁRIAS FACE A INSTITUIÇÕES FINANCEIRAS MONETÁRIAS*

Saldos em fim de mês

ASSETS AND LIABILITIES OF OTHER MONETARY FINANCIAL INSTITUTIONS VIS-À-VIS MONETARY FINANCIAL INSTITUTIONS*

End-of-month figures

Fonte / Source: Banco de Portugal

10^6 euros

		Activos						Passivos			Por memória:	
		Numerário	Créditos e equiparados	Títulos excepto acções	Unidades de participação de fundos do mercado monetário	Acções e outras participações	Total	Depósitos	Equiparados a depósitos	Total	Cheques	Bilhetes do Tesouro cedidos sem recurso (1)
		1	2	3	4	5	6=1+...+5	7	8	9=7+8	10	11
97	Dez	792	24 459	8 254	.	2 534	36 039	9 009	13 964	22 973	2 650	107
98	Dez	814	26 051	9 684	.	2 951	39 500	10 164	15 786	25 950	2 523	6
99	Dez	1 628	36 452	8 165	.	3 239	49 484	12 947	22 071	35 018	2 786	0
00	Abr	945	35 948	8 599	0	3 745	49 236	17 414	17 318	34 732	2 029	0
	Mai	882	38 563	8 611	0	3 730	51 785	17 297	19 825	37 122	2 142	0
	Jun	888	33 992	8 614	0	5 797	49 292	14 496	19 238	33 734	2 440	0
	Jul	963	33 687	8 935	0	1 670	45 255	14 644	18 646	33 290	2 945	0
	Ago	1 019	29 602	8 951	0	1 709	41 282	11 974	17 289	29 262	1 869	0
	Set	1 015	29 861	9 111	0	1 790	41 777	11 534	17 552	29 086	2 167	0
	Out	1 003	30 847	9 005	0	1 801	42 656	13 210	17 056	30 266	2 088	0
	Nov	985	31 549	8 260	0	1 850	42 644	13 739	17 507	31 246	2 527	0
	Dez	1 140	25 601	8 282	0	1 558	36 580	12 210	12 811	25 021	3 599	0
01	Jan	905	21 207	8 224	0	1 592	31 928	8 539	13 094	21 633	1 903	0
	Fev	949	23 246	8 193	0	1 664	34 052	9 264	13 116	22 380	1 913	0
	Mar	896	22 153	8 284	0	1 683	33 016	9 531	11 451	20 982	2 486	0
	Abr	939	21 266	8 075	0	1 735	32 016	9 831	10 874	20 705	2 018	0
	Mai	923	21 805	8 056	0	1 819	32 603	9 468	11 663	21 131	2 027	0
	Jun	902	22 142	7 151	0	1 610	31 805	9 737	12 642	22 378	2 083	0
	Jul	984	21 528	7 681	0	1 608	31 801	9 427	12 194	21 620	2 285	0
	Ago	959	21 512	7 286	0	1 167	30 923	9 674	11 062	20 736	1 680	0
	Set	947	20 739	7 198	0	1 138	30 022	9 706	10 615	20 320	1 946	0

	1	2	3	4	5	6=1+...+5	7	8	9=7+8	10	11
	Notes and coins	Credits and credit-like instruments	Securities other than shares	Money market funds shares / units	Shares and other equity	Total	Deposits	Deposit-like instruments	Total	Cheques	Treasury bills sold outright (1)
	Assets						Liabilities			Memo items:	

(1) Inclui CLIP até Março de 1996, data da última amortização. / Up to March 1996 includes CLIP. On this date all CLIP-related loans have been repaid.
* Valores revistos. / Revised figures.

B.3.2.1 ACTIVOS E PASSIVOS DAS OUTRAS INSTITUIÇÕES FINANCEIRAS MONETÁRIAS FACE A OUTROS INTERMEDIÁRIOS FINANCEIROS E AUXILIARES FINANCEIROS*

Saldos em fim de mês

ASSETS AND LIABILITIES OF OTHER MONETARY FINANCIAL INSTITUTIONS VIS-À-VIS OTHER FINANCIAL INTERMEDIARIES AND FINANCIAL AUXILIARIES*

End-of-month figures

Fonte / Source: Banco de Portugal

10^6 euros

		Activos					Passivos						Por memória:
		Empréstimos e outras disponibilidades	Créditos de cobrança duvidosa	Títulos excepto acções	Acções e outras participações	Total	Depósitos transferíveis	Depósitos com pré-aviso e a prazo	Certificados de depósito	Acordos de recompra	Empréstimos	Total	Bilhetes do Tesouro cedidos sem recurso (1)
		1	2	3	4	5=1+...+4	6	7	8	9	10	11=6+...+10	12
97	Dez	4 282	32	1 514	4 485	10 313	1 890	774	428	556	82	3 730	815
98	Dez	5 675	13	1 978	4 387	12 053	2 348	1 165	303	376	1 338	5 530	433
99	Dez	8 222	11	2 138	5 168	15 539	3 049	2 267	193	3	1 400	6 912	0
00	Abr	8 707	8	2 181	5 349	16 245	2 906	1 672	180	0	1 360	6 117	0
	Mai	8 718	9	1 931	5 245	15 903	2 945	1 745	237	0	1 381	6 307	0
	Jun	11 960	11	1 866	6 142	19 979	2 614	1 947	209	0	1 522	6 293	0
	Jul	12 237	12	1 881	4 959	19 089	3 669	1 889	179	0	1 427	7 164	0
	Ago	11 403	6	1 879	5 029	18 317	3 313	2 149	135	0	1 448	7 045	0
	Set	11 560	5	1 816	9 309	22 690	3 640	1 790	117	0	1 426	6 972	0
	Out	11 687	4	1 904	9 215	22 810	2 972	1 977	131	0	1 407	6 486	0
	Nov	11 675	5	2 000	8 764	22 443	2 596	1 881	177	0	1 463	6 117	0
	Dez	12 273	5	2 115	6 022	20 414	2 668	1 591	54	0	1 471	5 784	0
01	Jan	12 813	6	2 051	5 987	20 857	2 596	1 507	89	0	1 401	5 593	0
	Fev	12 027	7	2 039	6 611	20 684	2 441	1 403	80	0	1 479	5 403	0
	Mar	13 649	6	1 936	6 795	22 386	2 846	1 442	63	0	1 370	5 721	0
	Abr	13 584	5	1 958	7 454	23 001	2 499	1 151	78	0	1 458	5 186	0
	Mai	14 025	5	1 942	7 505	23 478	2 820	970	30	0	1 428	5 249	0
	Jun	14 055	5	1 925	7 246	23 231	3 117	973	45	0	1 456	5 590	0
	Jul	14 359	5	1 974	7 196	23 535	3 494	908	64	0	1 715	6 181	0
	Ago	14 343	5	1 909	7 191	23 448	3 077	1 403	63	0	1 394	5 936	0
	Set	14 189	5	1 944	7 363	23 501	3 703	1 462	32	0	1 426	6 623	0

	1	2	3	4	5=1+...+4	6	7	8	9	10	11=6+...+10	12
	Loans and other assets	Non-performing loans	Securities other than shares	Shares and other equity	Total	Transferable deposits	Notice and time deposits	Certificates of deposit	Repurchase agreements	Loans	Total	Treasury bills sold outright (1)
	Assets					Liabilities						Memo items:

(1) Inclui CLIP até Março de 1996, data da última amortização. / Up to March 1996 includes CLIP. On this date all CLIP-related loans have been repaid.
* Valores revistos. / Revised figures.

B.3.2.2 ACTIVOS E PASSIVOS DAS OUTRAS INSTITUIÇÕES FINANCEIRAS MONETÁRIAS FACE À SOCIEDADES DE SEGUROS E FUNDOS DE PENSÕES*

Saldos em fim de mês

ASSETS AND LIABILITIES OF OTHER MONETARY FINANCIAL INSTITUTIONS VIS-À-VIS INSURANCE CORPORATIONS AND PENSION FUNDS*

End-of-month figures

Fonte / Source: Banco de Portugal

10^6 euros

		Activos					Passivos						Por memória:
		Empréstimos e outras disponibilidades	Créditos de cobrança duvidosa	Títulos excepto acções	Acções e outras participações	Total	Depósitos transferíveis	Depósitos com pré-aviso e a prazo	Certificados de depósito	Acordos de recompra	Empréstimos	Total	Bilhetes do Tesouro cedidos sem recurso (1)
		1	2	3	4	5=1+...+4	6	7	8	9	10	11=6+...+10	12
97	Dez	511	0	1	269	782	557	1 088	32	283	0	1 961	31
98	Dez	246	1	2	266	516	712	1 065	232	81	0	2 091	51
99	Dez	344	1	5	291	641	1 131	1 417	197	1	1	2 747	0
00	Abr	201	1	48	460	710	1 024	2 009	137	8	2	3 179	0
	Mai	128	0	23	449	601	824	1 746	337	11	0	2 918	0
	Jun	138	0	6	444	588	2 147	636	189	368	0	3 340	0
	Jul	121	0	93	388	602	1 164	1 529	217	397	0	3 308	0
	Ago	135	0	127	570	833	932	1 682	304	3	0	2 921	0
	Set	346	0	10	565	921	1 064	1 590	290	415	0	3 359	0
	Out	142	0	202	566	911	1 139	1 643	389	1	0	3 172	0
	Nov	220	0	19	391	630	1 073	1 507	352	1	0	2 935	0
	Dez	212	0	140	391	743	1 742	1 742	123	432	0	4 039	0
01	Jan	276	0	234	391	901	1 507	1 656	260	436	0	3 860	0
	Fev	166	0	224	391	782	1 235	1 612	159	436	0	3 442	0
	Mar	130	0	4	400	534	1 142	1 427	200	447	0	3 215	0
	Abr	147	0	57	271	475	1 008	1 431	244	435	0	3 118	0
	Mai	135	0	102	274	511	1 904	468	196	484	1	3 053	0
	Jun	218	0	12	274	504	1 027	543	154	486	0	2 211	0
	Jul	127	0	22	275	424	1 200	538	366	554	2	2 659	0
	Ago	129	0	46	273	449	1 631	675	208	557	0	3 071	0
	Set	136	0	63	287	486	1 618	827	111	561	0	3 118	0

	1	2	3	4	5=1+...+4	6	7	8	9	10	11=6+...+10	12
	Loans and other assets	Non-performing loans	Securities other than shares	Shares and other equity	Total	Transferable deposits	Notice and time deposits	Certificates of deposit	Repurchase agreements	Loans	Total	Treasury bills sold outright(1)
	Assets					Liabilities						Memo items:

(1) Inclui CLIP até Março de 1996, data da última amortização. / Up to March 1996 includes CLIP. On this date all CLIP-related loans have been repaid.
* Valores revistos./ Revised figures.

B.3.3.1 ACTIVOS E PASSIVOS DAS OUTRAS INSTITUIÇÕES FINANCEIRAS MONETÁRIAS FACE À ADMINISTRAÇÃO CENTRAL*

Saldos em fim de mês

ASSETS AND LIABILITIES OF OTHER MONETARY FINANCIAL INSTITUTIONS VIS-À-VIS CENTRAL GOVERNMENT*

End-of-month figures

Fonte / Source: Banco de Portugal

10^6 euros

		Activos						Passivos						
					dos quais:		do qual:							do qual:
		Empréstimos e outras disponibilidades	Créditos de cobrança duvidosa	Títulos excepto acções	Bilhetes do Tesouro	Total	Estado	Depósitos transferíveis	Depósitos com pré-aviso e a prazo(1)	Certificados de depósito	Acordos de recompra	Outras responsabilidades	Total	Estado
		1	2	3	4	5=1+2+3	6	7	8	9	10	11	12=7+...+11	13
97	Dez	219	9	14 486	4 120	14 714	14 538	2 397	519	137	36	141	3 232	1 453
98	Dez	244	16	10 235	1 268	10 495	10 285	2 618	881	8	2	78	3 588	1 437
99	Dez	282	15	5 914	0	6 210	5 996	3 881	1 031	28	58	77	5 075	1 569
00	Abr	155	15	6 581	0	6 750	6 665	3 904	1 014	35	0	85	5 038	2 293
	Mai	166	14	6 878	0	7 059	6 957	3 572	913	49	0	72	4 607	1 613
	Jun	169	7	6 581	0	6 757	6 662	2 765	1 245	161	0	87	4 259	1 406
	Jul	213	14	6 488	0	6 716	6 624	3 272	1 254	45	0	75	4 645	1 495
	Ago	147	14	6 377	0	6 538	6 473	3 020	1 465	134	0	75	4 693	1 826
	Set	153	14	6 383	0	6 550	6 495	3 335	1 670	53	0	74	5 132	2 012
	Out	155	14	6 376	0	6 546	6 489	3 438	2 062	255	0	74	5 828	2 812
	Nov	254	14	6 201	0	6 470	6 283	4 052	1 735	52	0	69	5 908	2 868
	Dez	310	14	5 704	0	6 028	5 803	3 093	3 085	166	0	71	6 415	3 691
01	Jan	276	14	5 988	0	6 278	6 077	4 514	1 017	157	0	71	5 759	2 470
	Fev	265	15	5 776	0	6 056	5 861	3 594	1 035	28	0	73	4 730	1 377
	Mar	240	14	5 805	0	6 060	5 891	2 624	1 228	42	0	72	3 967	1 397
	Abr	361	6	5 529	0	5 896	5 678	2 523	1 118	40	0	71	3 752	1 046
	Mai	297	8	5 499	0	5 804	5 619	2 694	710	39	0	348	3 790	1 143
	Jun	258	7	6 033	0	6 297	6 133	3 346	984	4	0	71	4 405	1 688
	Jul	245	7	5 143	0	5 395	5 230	3 272	645	0	0	71	3 988	992
	Ago	250	6	5 400	0	5 656	5 484	3 462	655	0	0	69	4 186	2 238
	Set	232	8	5 166	0	5 406	5 248	3 719	544	0	0	73	4 336	1 798

	1	2	3	4	5=1+2+3	6	7	8	9	10	11	12=7+...+11	13
	Loans and other assets	Non-performing loans	Securities other than shares	Treasury bills	Total	State	Transferable deposits	Notice and time deposits(1)	Certificates of deposit	Repurchase agreements	Other liabilities	Total	State
				of which:		of which:							of which:
	Assets						Liabilities						

(1) Inclui certificados de depósito até Agosto de 1997. / Up to August 1997 includes certificates of deposit.
* Valores revistos./ Revised figures.

B.3.3.2 ACTIVOS DAS OUTRAS INSTITUIÇÕES FINANCEIRAS MONETÁRIAS FACE ÀS ADMINISTRAÇÕES PÚBLICAS EXCEPTO ADMINISTRAÇÃO CENTRAL*

Saldos em fim de mês

ASSETS OF OTHER MONETARY FINANCIAL INSTITUTIONS VIS-À-VIS GENERAL GOVERNMENT EXCEPT CENTRAL GOVERNMENT*

End-of-month figures

Fonte / Source: Banco de Portugal

10^6 euros

		Instrumento financeiro			Sector institucional						
					Administração regional		Administração local				Total
		Empréstimos e outras disponibilidades	Créditos de cobrança duvidosa	Títulos	Açores	Madeira	Continente	Açores	Madeira	Fundos de segurança social	
		1	2	3	4	5	6	7	8	9	10=1+2+3=4+...+9
97	Dez	999	10	527	147	372	968	29	15	4	1 535
98	Dez	1 258	8	583	171	389	1 231	40	13	6	1 850
99	Dez	1 581	7	575	199	402	1 431	45	11	76	2 164
00	Abr	1 575	7	575	132	435	1 510	47	12	21	2 158
	Mai	1 592	7	575	132	430	1 535	46	13	16	2 173
	Jun	1 613	7	562	134	416	1 553	48	15	16	2 182
	Jul	1 666	9	561	133	439	1 582	49	17	17	2 237
	Ago	1 683	7	538	133	424	1 582	49	24	16	2 228
	Set	1 718	8	531	127	434	1 609	49	24	14	2 257
	Out	1 747	8	536	134	429	1 646	52	16	14	2 291
	Nov	1 780	7	528	145	409	1 671	56	16	18	2 315
	Dez	1 913	8	548	202	422	1 721	59	15	51	2 469
01	Jan	1 976	2	531	200	407	1 791	60	25	25	2 508
	Fev	2 039	2	547	218	434	1 811	61	25	38	2 588
	Mar	2 092	2	545	223	436	1 844	60	19	57	2 640
	Abr	2 143	2	545	225	411	1 872	61	18	103	2 690
	Mai	2 175	2	522	226	390	1 884	63	24	112	2 699
	Jun	2 190	3	517	229	389	1 902	67	24	98	2 710
	Jul	2 296	2	498	228	385	1 970	71	27	115	2 795
	Ago	2 368	2	491	194	376	2 026	73	36	156	2 861
	Set	2 450	2	466	171	385	2 093	75	29	166	2 918

	1	2	3	4	5	6	7	8	9	10=1+2+3=4+...+9
	Loans and other assets	Non-performing loans	Securities	Azores	Madeira	Mainland	Azores	Madeira	Social security funds	Total
				Regional government		Local government				
	Financial instrument			Institutional sector						

* Valores revistos./ Revised figures.

B.3.3.3 PASSIVOS DAS OUTRAS INSTITUIÇÕES FINANCEIRAS MONETÁRIAS FACE ÀS ADMINISTRAÇÕES PÚBLICAS EXCEPTO ADMINISTRAÇÃO CENTRAL*

Saldos em fim de mês

LIABILITIES OF OTHER MONETARY FINANCIAL INSTITUTIONS VIS-À-VIS GENERAL GOVERNMENT EXCEPT CENTRAL GOVERNMENT*

End-of-month figures

Fonte / Source: Banco de Portugal

10^6 euros

		Instrumento financeiro					Sector institucional							Por memória:
							Administração regional		Administração local				Total	
		Depósitos transferíveis	Depósitos com pré-aviso e a prazo(1)	Certificados de depósito	Acordos de recompra	Outras responsabili-dades	Açores	Madeira	Continente	Açores	Madeira	Fundos de segurança social*		Bilhetes do Tesouro cedidos sem recurso(2)
		1	2	3	4	5	6	7	8	9	10	11	12=1+...+5= =6+...+11	13
97	Dez	795	773	30	201	0	47	35	452	7	13	1 246	1 799	0
98	Dez	1 177	834	152	106	0	96	48	639	14	14	1 458	2 269	0
99	Dez	1 082	380	99	0	0	115	35	657	14	18	723	1 561	0
00	Abr	1 253	1 246	174	0	0	132	33	667	17	17	1 807	2 673	0
	Mai	1 172	1 301	350	0	0	110	34	604	18	15	2 042	2 823	0
	Jun	1 410	1 400	351	0	0	88	71	711	18	22	2 252	3 162	0
	Jul	1 194	1 082	376	0	0	92	40	634	17	19	1 850	2 652	0
	Ago	1 105	1 202	402	0	0	83	24	606	15	20	1 961	2 708	0
	Set	1 384	1 281	383	0	0	93	19	549	13	19	2 355	3 048	0
	Out	1 364	1 086	559	0	0	80	30	707	19	21	2 151	3 009	0
	Nov	1 514	1 052	461	0	0	98	35	677	16	14	2 187	3 027	0
	Dez	1 204	502	48	0	0	83	93	636	16	12	915	1 755	0
01	Jan	1 409	681	497	0	0	90	71	619	18	15	1 773	2 587	0
	Fev	1 266	887	620	0	0	93	40	621	17	13	1 988	2 773	0
	Mar	1 257	1 081	520	0	0	91	31	595	15	10	2 119	2 859	0
	Abr	1 453	1 016	544	0	0	92	30	618	20	10	2 244	3 013	0
	Mai	1 482	959	620	0	15	92	31	692	19	15	2 227	3 076	0
	Jun	1 534	871	168	0	0	87	34	684	16	14	1 737	2 574	0
	Jul	1 522	604	31	0	0	79	24	693	14	11	1 337	2 157	0
	Ago	1 564	985	69	0	0	149	43	731	17	12	1 667	2 619	0
	Set	2 048	829	3	0	6	118	30	772	16	12	1 938	2 886	0

	1	2	3	4	5	6	7	8	9	10	11	12=1+...+5= =6+...+11	13
	Transferable deposits	Notice and time deposits(1)	Certificates of deposit	Repurchase agreements	Other liabilities	Azores	Madeira	Mainland	Azores	Madeira	Social security funds*	Total	Treasury bills sold outright(2)
						Regional government		Local government					
	Financial instrument					Institutional sector							Memo items:

(1) Inclui certificados de depósito até Agosto de 1997. / Up to August 1997 includes certificates of deposit.
(2) Inclui CLIP até Março de 1996, data da última amortização. / Up to March 1996 includes CLIP. On this date all CLIP-related loans have been repaid
* Valores revistos. / Revised figures.

B.3.4 ACTIVOS E PASSIVOS DAS OUTRAS INSTITUIÇÕES FINANCEIRAS MONETÁRIAS FACE A SOCIEDADES NÃO FINANCEIRAS*

Saldos em fim de mês

ASSETS AND LIABILITIES OF OTHER MONETARY FINANCIAL INSTITUTIONS VIS-À-VIS NON-FINANCIAL CORPORATIONS*

End-of-month figures

Fonte / Source: Banco de Portugal

10^6 euros

		Activos						Passivos						Por memória:	
		Desconto	Empréstimos (excepto desconto) e outras disponibilidades[1]	Créditos de cobrança duvidosa	Títulos excepto acções	Acções e outras participações	Total	Depósitos transferíveis	Depósitos com pré-aviso e a prazo	Certificados de depósito	Acordos de recompra	Outras responsabilidades	Total	Fluxo mensal de créditos abatidos ao activo	Bilhetes do Tesouro cedidos sem recurso[2]
		1	2	3	4	5	6=1+...+5	7	8	9	10	11	12=7+...+11	13	14
97	Dez	2 976	26 741	2 048	3 797	1 459	37 021	8 993	3 466	201	402	233	13 295	59	111
98	Dez	3 055	34 133	1 848	4 443	1 987	45 466	9 825	4 163	167	332	526	15 012	18	38
99	Dez	3 117	44 703	1 595	4 644	2 366	56 426	11 183	5 439	234	102	1 151	18 108	44	0
00	Abr	2 970	50 890	1 661	5 281	2 689	63 492	10 415	5 599	329	118	613	17 074	26	0
	Mai	3 039	51 552	1 629	5 400	2 784	64 404	10 916	5 724	336	47	464	17 487	23	0
	Jun	3 050	51 043	1 564	5 364	3 374	64 395	10 836	5 957	314	7	261	17 374	10	0
	Jul	3 103	52 061	1 573	5 109	3 442	65 288	11 234	5 768	315	6	331	17 653	16	0
	Ago	3 123	52 561	1 536	5 270	3 612	66 102	10 488	5 798	354	1	197	16 838	7	0
	Set	3 081	53 888	1 547	5 006	3 590	67 112	10 569	5 685	320	0	356	16 929	44	0
	Out	3 063	55 512	1 585	5 472	4 019	69 651	10 484	6 893	366	0	346	18 089	44	0
	Nov	3 135	55 753	1 578	5 454	3 438	69 359	10 978	5 773	357	2	425	17 536	37	0
	Dez	3 317	56 511	1 517	5 543	3 705	70 592	12 727	5 538	336	0	312	18 913	26	0
01	Jan	3 301	57 096	1 606	5 660	3 746	71 408	10 397	5 660	291	0	346	16 693	3	0
	Fev	3 116	58 117	1 784	5 943	3 870	72 829	10 867	6 486	273	0	266	17 891	19	0
	Mar	3 145	60 375	1 749	5 787	3 828	74 884	10 736	6 403	249	0	298	17 686	60	0
	Abr	3 033	60 892	1 750	5 523	4 137	75 334	10 977	6 157	276	0	342	17 753	75	0
	Mai	3 036	61 706	1 682	5 471	3 692	75 588	11 141	6 362	316	0	430	18 249	27	0
	Jun	3 028	63 488	1 756	5 315	3 702	77 290	11 221	5 742	227	0	293	17 484	25	0
	Jul	3 086	63 729	1 745	4 873	3 749	77 182	11 157	5 707	265	0	337	17 466	14	0
	Ago	3 101	64 285	1 739	4 554	3 832	77 511	10 832	6 012	284	0	274	17 402	14	0
	Set	3 038	65 555	1 774	4 698	3 737	78 802	11 607	6 001	247	0	349	18 204	8	0

	1	2	3	4	5	6=1+...+5	7	8	9	10	11	12=7+...+11	13	14
	Discount	Loans (except discount) and other assets[1]	Non-performing loans	Securities other than shares	Shares and other equity	Total	Transferable deposits	Notice and time deposits	Certificates of deposit	Repurchase agreements	Other liabilities	Total	Monthly write-off loans	Treasury bills sold outright[2]
	Assets						Liabilities						Memo items:	

(1) Inclui desconto e créditos de cobrança duvidosa até Agosto de 1997. / Up to August 1997 includes discount and non-performing loans.
(2) Inclui CLIP até Março de 1996, data da última amortização. / Up to March 1996 includes CLIP. On this date all CLIP-related loans have been repaid.
* Valores revistos. / Revised figures.

B.3.5 ACTIVOS E PASSIVOS DAS OUTRAS INSTITUIÇÕES FINANCEIRAS MONETÁRIAS FACE A PARTICULARES*

Saldos em fim de mês

ASSETS AND LIABILITIES OF OTHER MONETARY FINANCIAL INSTITUTIONS VIS-À-VIS PRIVATE INDIVIDUALS*

End-of-month figures

Fonte / Source: Banco de Portugal

10^6 euros

		Activos					Passivos									Por memória:	
		Desconto	Empréstimos (excepto desconto) e outras disponibilidades[1]	Créditos de cobrança duvidosa	Títulos	Total	Depósitos transferíveis	Depósitos com pré-aviso e a prazo	Depósitos de poupança habitação	Depósitos de poupança reformado	Outros depósitos de poupança	Certificados de depósito	Acordos de recompra	Outras responsabilidades	Total	Fluxo mensal de créditos abatidos ao activo	Bilhetes do Tesouro cedidos sem recurso[2]
		1	2	3	4	5=1+...+4	6	7	8	9	10	11	12	13	14=6+...+13	15	16
97	Dez	641	31 532	1 069	2	33 244	15 224	26 206	1 489	7 436	4 350	109	299	179	55 292	2	368
98	Dez	581	42 131	1 118	0	43 830	17 687	25 945	1 673	8 199	4 517	110	184	127	58 441	24	74
99	Dez	631	54 168	1 152	0	55 952	20 836	27 792	1 925	8 682	5 610	161	22	130	65 157	14	0
00	Abr	633	57 095	1 184	0	58 911	21 047	28 542	1 841	8 715	5 841	197	26	191	66 400	3	0
	Mai	623	58 274	1 198	0	60 096	21 068	28 873	1 822	8 701	5 839	220	22	220	66 767	7	0
	Jun	626	59 267	1 169	0	61 062	22 202	29 137	1 813	8 688	5 782	257	27	130	68 036	1	0
	Jul	625	60 145	1 214	0	61 984	22 972	29 146	1 804	8 697	5 933	303	27	151	69 034	20	0
	Ago	624	61 113	1 228	0	62 965	22 197	29 721	1 809	8 699	5 960	339	27	110	68 861	2	0
	Set	631	61 969	1 232	0	63 831	21 659	30 374	1 807	8 696	5 888	345	22	272	69 063	2	0
	Out	636	63 201	1 246	0	65 083	21 240	30 803	1 806	8 687	5 967	364	22	223	69 112	2	0
	Nov	637	64 044	1 264	0	65 945	21 787	31 363	1 837	8 668	5 926	358	22	233	70 196	2	0
	Dez	678	65 889	1 249	0	67 817	21 870	31 397	2 121	8 660	5 901	350	27	190	70 515	25	0
01	Jan	687	65 800	1 266	2	67 755	21 135	32 034	2 078	8 673	5 883	373	26	179	70 382	3	0
	Fev	662	65 992	1 306	0	67 961	21 314	32 220	2 058	8 677	5 889	341	26	161	70 686	14	0
	Mar	689	66 735	1 277	0	68 701	20 958	32 522	2 018	8 666	6 002	358	27	135	70 685	14	0
	Abr	647	67 608	1 312	0	69 567	21 328	32 160	1 998	8 656	5 799	311	27	156	70 434	1	0
	Mai	639	68 085	1 311	0	70 034	21 132	31 977	1 974	8 641	5 725	330	27	137	69 942	7	0
	Jun	627	68 942	1 333	0	70 902	21 650	31 775	1 953	8 617	5 811	299	20	172	70 296	8	0
	Jul	551	69 983	1 341	0	71 876	23 034	31 977	1 952	8 627	5 857	279	20	178	71 925	3	0
	Ago	569	70 518	1 361	0	72 448	23 072	32 045	1 958	8 646	5 904	264	20	109	72 018	5	0
	Set	547	70 987	1 430	0	72 963	23 073	31 949	1 958	8 671	5 961	240	20	72	71 945	4	0

	1	2	3	4	5=1+...+4	6	7	8	9	10	11	12	13	14=6+...+13	15	16
	Discount	Loans (except deposits) and other assets[1]	Non-performing loans	Securities	Total	Transferable deposits	Notice and time deposits	Housing savings deposits	Pensioners' savings deposits	Other savings deposits	Certificates of deposit	Repurchase agreements	Other liabilities	Total	Monthly write-off loans	Treasury bills sold outright[2]
	Assets					Liabilities									Memo items:	

(1) Inclui desconto e créditos de cobrança duvidosa até Agosto de 1997. / Up to August 1997 includes discount and non-performing loans.
(2) Inclui CLIP até Março de 1996, data da última amortização. / Up to March 1996 includes CLIP. On this date all CLIP-related loans have been repaid.
* Valores revistos. / Revised figures.

B.3.6 ACTIVOS E PASSIVOS DAS OUTRAS INSTITUIÇÕES FINANCEIRAS MONETÁRIAS FACE A EMIGRANTES*

Saldos em fim de mês

ASSETS AND LIABILITIES OF OTHER MONETARY FINANCIAL INSTITUTIONS VIS-À-VIS EMIGRANTS*

End-of-month figures

Fonte / Source: Banco de Portugal

10^6 euros

		Activos			Passivos						Por memória:
		Empréstimos e outras disponibilidades	Créditos de cobrança duvidosa	Total	Depósitos transferíveis	Depósitos com pré-aviso e a prazo	Conta emigrante	Outros depósitos de poupança(1)	Equiparados a depósitos	Total	Bilhetes do Tesouro cedidos sem recurso(2)
		1	2	3=1+2	4	5	6	7	8	9=4+...+8	10
97	Dez	591	13	605	785	5 973	7 349	256	30	14 393	11
98	Dez	645	15	660	1 008	6 534	5 848	365	17	13 773	2
99	Dez	787	14	801	1 129	5 921	5 332	311	15	12 708	0
00	Abr	826	14	840	1 144	6 324	5 251	322	548	13 589	0
	Mai	845	15	860	1 145	6 377	5 225	309	335	13 391	0
	Jun	857	14	871	1 169	6 403	5 166	346	255	13 339	0
	Jul	878	14	892	1 365	6 480	5 049	216	237	13 348	0
	Ago	903	13	916	1 296	6 385	4 892	247	45	12 864	0
	Set	900	14	914	1 153	6 502	4 822	309	240	13 026	0
	Out	951	14	965	1 142	6 597	4 818	148	222	12 927	0
	Nov	962	14	976	1 141	6 693	4 760	128	202	12 924	0
	Dez	983	14	996	1 201	6 573	4 684	99	114	12 672	0
01	Jan	1 040	14	1 054	1 151	6 647	4 645	140	118	12 701	0
	Fev	1 051	14	1 066	1 175	6 652	4 606	112	61	12 605	0
	Mar	1 176	14	1 189	1 174	6 883	4 597	103	45	12 802	0
	Abr	1 279	15	1 294	1 347	7 285	4 583	127	61	13 401	0
	Mai	1 237	15	1 252	1 414	7 264	4 543	230	30	13 482	0
	Jun	1 256	15	1 272	1 435	7 410	4 577	125	80	13 626	0
	Jul	1 281	15	1 296	1 482	7 153	4 486	188	146	13 456	0
	Ago	1 305	15	1 320	1 515	6 872	4 409	229	35	13 060	0
	Set	1 314	16	1 330	1 378	6 841	4 359	232	40	12 850	0
		1 Loans and other assets	2 Non-performing loans	3=1+2 Total	4 Transferable deposits	5 Notice and time deposits	6 Emigrants' accounts	7 Other savings deposits(1)	8 Deposit-like instruments	9=4+...+8 Total	10 Treasury bills sold outright(2)
		Assets			Liabilities						Memo items:

(1) Inclui a conta poupança emigrante. / Includes emigrants' savings deposits.
(2) Inclui CLIP até Março de 1996, data da última amortização. / Up to March 1996 includes CLIP. On this date all CLIP-related loans have been repaid.
* Valores revistos. / Revised figures.

B.3.7.1 ACTIVOS DAS OUTRAS INSTITUIÇÕES FINANCEIRAS MONETÁRIAS FACE A NÃO RESIDENTES*

Saldos em fim de mês

ASSETS OF OTHER MONETARY FINANCIAL INSTITUTIONS VIS-À-VIS NON-RESIDENTS*

End-of-month figures

Fonte / Source: Banco de Portugal

10^6euros

		Instrumento financeiro								Sector institucional(1)							Total
										Instituições financeiras monetárias							
											Outras IFM						
		Numerário	Depósitos transferíveis	Outros depósitos	Empréstimos e outras disponibilidades	Créditos de cobrança duvidosa	Títulos do mercado monetário(2)	Títulos excepto acções(3)	Acções e outras participações	Bancos centrais	Sede e sucursais da própria instituição	Outras	Instituições financeiras não monetárias	Administrações públicas	Sociedades não financeiras	Particulares(4)	
		1	2	3	4	5	6	7	8	9	10	11	12	13	14	15	16=1+...+8= =9+...+15
97	Dez	120	903	20 964	13 291	127	.	5 951	2 595	549	4 870	31 097	3 065	1 884	1 950	537	43 951
98	Dez	154	1 021	21 195	15 456	172	0	6 303	2 674	475	5 907	32 227	2 844	1 771	3 318	434	46 975
99	Dez	203	1 516	19 632	17 878	195	0	6 147	2 600	574	5 389	30 716	4 195	1 872	5 003	422	48 170
00	Abr	153	1 739	18 862	21 394	220	0	5 048	2 839	553	5 222	32 590	4 548	785	5 955	601	50 254
	Mai	147	1 678	19 269	22 972	204	0	4 726	2 581	527	5 440	33 854	4 646	456	6 163	493	51 578
	Jun	138	1 524	18 557	22 725	160	0	4 512	2 689	508	3 966	33 922	4 626	533	6 254	496	50 305
	Jul	198	1 575	19 076	26 544	173	0	4 715	2 744	605	4 172	37 706	4 812	717	6 526	488	55 025
	Ago	201	1 298	18 465	23 264	180	0	4 972	2 973	621	3 764	34 246	4 807	915	6 649	350	51 353
	Set	148	1 262	18 794	23 156	183	0	5 136	3 013	593	3 857	34 097	4 886	1 114	6 733	411	51 690
	Out	172	985	19 926	23 806	190	0	5 202	2 984	611	3 854	35 188	4 933	985	7 152	541	53 264
	Nov	144	1 140	21 086	25 580	192	0	5 018	3 029	571	4 715	36 902	6 137	891	6 552	422	56 190
	Dez	285	883	24 447	22 568	179	0	5 032	3 458	657	4 618	38 274	6 843	1 254	4 792	413	56 851
01	Jan	130	1 154	24 347	21 963	177	0	4 833	3 526	509	5 652	36 272	6 340	1 324	5 594	441	56 130
	Fev	132	2 565	24 938	21 948	177	0	4 946	3 485	584	6 029	37 766	6 172	1 414	5 696	529	58 190
	Mar	128	3 358	21 354	21 953	186	0	4 839	3 558	595	7 451	35 354	4 126	1 185	5 787	878	55 376
	Abr	152	3 208	20 531	20 589	189	0	5 171	2 689	530	6 442	34 333	3 277	1 209	6 147	592	52 530
	Mai	161	3 310	21 669	23 282	201	0	5 337	2 714	555	6 182	38 402	3 242	1 146	6 510	638	56 674
	Jun	168	3 150	22 084	24 197	199	0	5 622	3 019	588	8 000	37 747	3 115	1 472	6 547	971	58 440
	Jul	252	3 305	22 984	26 616	191	0	5 659	3 252	673	8 270	41 214	3 207	1 338	6 817	740	62 259
	Ago	318	870	24 711	23 988	180	0	4 996	3 384	702	8 249	37 789	3 300	710	6 921	777	58 448
	Set	193	743	22 576	24 701	178	0	5 374	3 459	586	8 068	36 293	3 310	971	7 125	870	57 223
		1 Notes and coins	2 Transferable deposits	3 Other deposits	4 Loans and other assets	5 Non-performing loans	6 Money market paper(2)	7 Securities other than shares(3)	8 Shares and other equity	9 Central banks	10 Departments abroad	11 Other	12 Non-monetary financial institutions	13 General government	14 Non-financial corporations	15 Private individuals(4)	16=1+...+8= =9+...+15 Total
										Monetary financial institutions	Other MFI						
		Financial instrument								Institutional sector(1)							

(1) Valores estimados até Agosto de 1997. / Estimated figures up to August 1997.
(2) Inclui unidades de participação de fundos do mercado monetário. / Includes money market funds shares/units.
(3) Inclui acções e outras participações até Agosto de 1997. / Up to August 1997 includes shares and other equity.
(4) Não inclui emigrantes. / Excludes emigrants.
* Valores revistos. / Revised figures.

B.3.7.2 PASSIVOS DAS OUTRAS INSTITUIÇÕES FINANCEIRAS MONETÁRIAS FACE A NÃO RESIDENTES[(1)*]

LIABILITIES OF OTHER MONETARY FINANCIAL INSTITUTIONS VIS-À-VIS NON-RESIDENTS[(1)*]

Saldos em fim de mês / **End-of-month figures**

Fonte / Source: Banco de Portugal

10^6 euros

		Instrumento financeiro					Sector institucional[(2)]							Total	Por memória:
							Instituições financeiras monetárias								
								Outras IFM							
		Depósitos transferíveis	Outros depósitos	Certificados de depósito	Acordos de recompra	Empréstimos	Bancos centrais	Sede e sucursais da própria instituição	Outras	Instituições financeiras não monetárias	Administrações públicas	Sociedades não financeiras	Particulares[(3)]		Bilhetes do Tesouro cedidos sem recurso[(4)]
		1	2	3	4	5	6	7	8	9	10	11	12	13=1+...+5= =6+...+12	14
97	Dez	2 279	28 747	345	537	6 807	28	7 935	23 653	1 183	1	2 703	3 214	38 716	0
98	Dez	4 226	34 307	218	284	9 750	24	8 808	33 249	1 288	5	1 997	3 414	48 785	0
99	Dez	3 960	43 095	423	377	9 953	108	10 179	39 710	2 119	3	1 973	3 716	57 808	0
00	Abr	4 467	46 744	29	291	13 605	81	9 518	44 816	1 996	6	4 679	4 039	65 136	0
	Mai	6 545	48 603	29	262	13 748	68	10 051	47 217	2 254	3	5 710	3 885	69 188	0
	Jun	6 351	47 845	30	260	14 195	84	8 514	48 527	1 958	2	5 631	3 963	68 680	0
	Jul	9 052	49 457	28	274	14 015	71	10 054	51 948	1 929	2	4 861	3 962	72 826	0
	Ago	6 818	48 596	28	259	14 958	179	9 656	49 489	3 092	2	4 225	4 015	70 660	0
	Set	8 158	49 181	29	342	15 624	202	10 454	51 088	3 177	1	4 535	3 878	73 334	0
	Out	6 700	52 333	29	304	15 496	55	11 347	52 075	3 335	3	4 278	3 770	74 863	0
	Nov	6 838	56 100	29	272	14 637	43	11 694	54 591	3 437	3	4 379	3 729	77 877	0
	Dez	6 037	55 606	29	239	16 714	41	15 866	53 482	2 294	17	2 702	4 221	78 625	0
01	Jan	5 473	55 497	26	450	16 669	37	17 983	49 409	2 295	6	4 592	3 793	78 115	0
	Fev	6 814	57 818	26	380	17 641	47	18 257	52 219	2 325	22	5 619	4 189	82 679	0
	Mar	7 673	59 839	1	393	17 114	38	21 923	49 543	2 233	34	6 111	5 137	85 020	0
	Abr	8 069	56 401	26	491	17 926	49	22 153	49 197	2 333	5	4 338	4 839	82 914	0
	Mai	8 440	62 474	26	433	16 185	48	24 053	51 251	2 403	19	5 196	4 590	87 559	0
	Jun	7 180	63 583	1	501	17 793	76	26 780	49 807	2 336	18	4 671	5 368	89 057	0
	Jul	8 277	65 732	1	526	17 372	38	26 851	50 963	2 275	4	6 209	5 567	91 907	0
	Ago	6 037	65 936	1	461	16 516	43	26 728	48 996	2 592	4	5 704	4 883	88 950	0
	Set	6 129	63 650	1	376	17 481	34	29 208	46 548	2 237	4	5 028	4 577	87 636	0

	1	2	3	4	5	6	7	8	9	10	11	12	13=1+...+5= =6+...+12	14
	Transferable deposits	Other deposits	Certificates of deposit	Repurchase agreements	Loans	Central banks	Departments abroad	Other	Non-monetary financial institutions	General government	Non-financial corporations	Private individuals[(3)]	Total	Treasury bills sold outright[(4)]
							Other MFI							
						Monetary financial institutions								
	Financial instrument					Institutional sector[(2)]								Memo items:

(1) Exclui passivos sob a forma de títulos. / Excludes liabilities for securities issued.
(2) Valores estimados até Agosto de 1997. / Estimated figures up to August 1997.
(3) Não inclui emigrantes. / Excludes emigrants.
(4) Inclui CLIP até Março de 1996, data da última amortização. / Up to March 1996 includes CLIP. On this date all CLIP-related loans have been repaid.
* Valores revistos. / Revised figures

B.3.8 ACTIVOS E PASSIVOS DAS OUTRAS INSTITUIÇÕES FINANCEIRAS MONETÁRIAS - SECTOR NÃO ESPECIFICADO*

ASSETS AND LIABILITIES OF OTHER MONETARY FINANCIAL INSTITUTIONS - NON-SPECIFIED SECTOR*

Saldos em fim de mês / **End-of-month figures**

Fonte / Source: Banco de Portugal

10^6 euros

		Activos	Passivos					
		Imóveis, mobiliário e material	Títulos excepto capital e obrigações subordinadas	Obrigações subordinadas	Unidades de participação de fundos do mercado monetário	Capital e reservas[(1)]	Outros passivos (líquidos)	Total
		1	2	3	4	5	6	7=2+...+6
97	Dez	3 267	9 890	3 182	.	13 124	-114	26 082
98	Dez	3 461	10 588	3 208	.	15 986	-416	29 366
99	Dez	3 391	13 204	3 706	.	20 212	-3 439	33 683
00	Abr	3 376	14 709	3 706	43	21 354	-1 776	38 036
	Mai	3 369	14 960	3 699	41	20 932	-2 415	37 217
	Jun	3 361	14 777	3 786	38	25 407	-3 432	40 576
	Jul	3 362	15 049	3 820	33	22 772	-5 145	36 530
	Ago	3 352	16 066	3 825	111	23 398	-5 365	38 035
	Set	3 344	16 498	3 840	104	23 414	-2 720	41 136
	Out	3 352	16 631	3 847	105	23 552	-361	43 774
	Nov	3 351	17 680	3 849	109	23 653	-2 733	42 558
	Dez	3 242	17 834	4 141	115	22 912	-3 008	41 993
01	Jan	3 366	17 848	4 120	115	23 507	-729	44 860
	Fev	3 326	18 703	4 616	124	23 237	-1 737	44 943
	Mar	3 315	19 208	4 617	127	23 100	-1 888	45 164
	Abr	3 319	19 108	4 650	133	23 730	-1 777	45 844
	Mai	3 175	19 840	4 656	131	23 656	-1 996	46 287
	Jun	3 160	19 557	5 330	147	24 005	-1 051	47 989
	Jul	3 225	20 004	5 540	155	23 792	-1 063	48 428
	Ago	3 086	19 890	5 539	153	23 202	-612	48 172
	Set	3 546	19 957	5 671	147	23 471	-967	48 280

	1	2	3	4	5	6	7=2+...+6
	Fixed assets	Securities other than capital and subordinated bonds	Subordinated bonds	Money market funds shares / units	Capital and reserves[(1)]	Other liabilities (net)	Total
	Assets	Liabilities					

(1) A partir de Dezembro de 1999, a noção de capital e reservas para fins estatísticos inclui provisões para créditos de cobrança duvidosa. / From December 1999 onwards, the capital and reserves definition for statistical purposes includes provisions for non-performing loans.
* Valores revistos. / Revised figures.

B.4.1.1 EMPRÉSTIMOS DE OUTRAS INSTITUIÇÕES FINANCEIRAS MONETÁRIAS ÀS INSTITUIÇÕES FINANCEIRAS NÃO MONETÁRIAS [(1)*]

LOANS OF OTHER MONETARY FINANCIAL INSTITUTIONS TO NON-MONETARY FINANCIAL INSTITUTIONS [(1)*]

Por prazo - Saldos em fim de mês

By maturity - End-of-month figures

Fonte / Source: Banco de Portugal

10^6 euros

	Outros intermediários e auxiliares financeiros				Sociedades de seguros e fundos de pensões				Total			
	Até 1 ano	De 1 a 5 anos	A mais de 5 anos	Total	Até 1 ano	De 1 a 5 anos	A mais de 5 anos	Total	Até 1 ano	De 1 a 5 anos	A mais de 5 anos	Total
	1	2	3	4=1+2+3	5	6	7	8=5+6+7	9=1+5	10=2+6	11=3+7	12=4+8=9+10+11
97 Dez	3 088	712	514	4 314	366	67	78	512	3 454	780	592	4 826
98 Dez	3 762	962	964	5 688	71	104	72	248	3 833	1 067	1 037	5 936
99 Dez	4 988	1 150	2 095	8 233	176	98	72	346	5 164	1 248	2 166	8 578
00 Abr	4 963	1 250	2 503	8 716	39	85	78	202	5 001	1 335	2 581	8 917
Mai	4 808	1 298	2 621	8 727	75	0	53	129	4 884	1 298	2 674	8 856
Jun	7 726	1 342	2 902	11 970	118	0	20	138	7 844	1 342	2 922	12 108
Jul	7 698	1 684	2 867	12 249	71	31	20	121	7 768	1 715	2 887	12 370
Ago	7 636	1 569	2 205	11 410	85	31	20	135	7 720	1 599	2 225	11 545
Set	7 748	1 653	2 165	11 565	295	31	20	346	8 043	1 683	2 185	11 911
Out	8 101	1 607	1 984	11 692	92	31	20	142	8 193	1 638	2 004	11 834
Nov	8 076	1 623	1 981	11 680	169	31	20	220	8 245	1 654	2 001	11 900
Dez	8 736	1 727	1 815	12 277	162	31	20	212	8 898	1 757	1 835	12 490
01 Jan	9 140	1 864	1 815	12 819	195	61	20	276	9 335	1 925	1 835	13 095
Fev	8 267	1 960	1 807	12 034	116	31	20	167	8 383	1 991	1 827	12 201
Mar	10 167	1 939	1 548	13 655	79	31	20	130	10 246	1 970	1 568	13 785
Abr	10 174	1 829	1 586	13 589	96	31	20	147	10 270	1 860	1 606	13 736
Mai	10 517	1 863	1 649	14 030	85	31	20	135	10 602	1 894	1 669	14 165
Jun	10 681	1 829	1 551	14 061	168	31	20	218	10 849	1 859	1 571	14 279
Jul	10 880	1 931	1 553	14 364	76	31	20	127	10 957	1 962	1 573	14 492
Ago	10 852	2 050	1 446	14 348	78	31	20	129	10 930	2 081	1 466	14 477
Set	10 615	2 030	1 549	14 194	86	31	20	136	10 701	2 061	1 568	14 330

	1	2	3	4=1+2+3	5	6	7	8=5+6+7	9=1+5	10=2+6	11=3+7	12=4+8=9+10+11
	Up to 1 year	From 1 to 5 years	Over 5 years	Total	Up to 1 year	From 1 to 5 years	Over 5 years	Total	Up to 1 year	From 1 to 5 years	Over 5 years	Total
	Other financial intermediaries and financial auxiliaries				Insurance corporations and pension funds				Total			

(1) Não inclui crédito titulado. / Excludes securities.
* Valores revistos. / Revised figures.

B.4.1.2 EMPRÉSTIMOS DE OUTRAS INSTITUIÇÕES FINANCEIRAS MONETÁRIAS ÀS ADMINISTRAÇÕES PÚBLICAS EXCEPTO ADMINISTRAÇÃO CENTRAL [(1)*]

LOANS OF OTHER MONETARY FINANCIAL INSTITUTIONS TO GENERAL GOVERNMENT EXCEPT CENTRAL GOVERNMENT [(1)*]

Por prazo - Saldos em fim de mês

By maturity - End-of-month figures

Fonte / Source: Banco de Portugal

10^6 euros

	Total				Do qual:							
					Administração regional				Administração local			
	Até 1 ano	De 1 a 5 anos	A mais de 5 anos	Total	Até 1 ano	De 1 a 5 anos	A mais de 5 anos	Total	Até 1 ano	De 1 a 5 anos	A mais de 5 anos	Total
	1	2	3	4=1+2+3	5	6	7	8=5+6+7	9	10	11	12=9+10+11
97 Dez	33	84	892	1 009	9	4	4	17	23	81	884	988
98 Dez	67	138	1 062	1 267	15	2	6	23	50	136	1 052	1 238
99 Dez	141	212	1 236	1 588	16	51	18	84	53	161	1 214	1 428
00 Abr	104	157	1 321	1 583	27	18	20	65	60	139	1 298	1 497
Mai	94	159	1 345	1 599	23	19	19	61	59	140	1 323	1 521
Jun	94	159	1 366	1 620	20	19	19	59	62	139	1 344	1 545
Jul	126	160	1 389	1 675	43	21	18	82	70	139	1 367	1 576
Ago	129	165	1 396	1 690	37	21	19	78	79	143	1 374	1 596
Set	136	165	1 425	1 726	48	22	19	89	78	142	1 403	1 624
Out	120	168	1 467	1 755	44	23	19	85	66	145	1 445	1 655
Nov	102	179	1 505	1 787	23	34	18	76	65	145	1 484	1 693
Dez	153	206	1 562	1 921	44	63	18	125	62	143	1 540	1 745
01 Jan	113	227	1 637	1 977	44	63	19	126	47	164	1 615	1 826
Fev	177	213	1 651	2 041	73	63	19	155	69	149	1 629	1 847
Mar	198	215	1 680	2 094	80	64	19	163	64	151	1 658	1 873
Abr	222	202	1 721	2 145	57	65	18	140	66	137	1 699	1 902
Mai	215	203	1 758	2 176	36	65	28	128	71	138	1 727	1 936
Jun	220	202	1 770	2 193	52	66	17	135	74	136	1 750	1 960
Jul	245	204	1 848	2 297	54	67	28	148	80	137	1 817	2 034
Ago	295	174	1 901	2 370	53	32	27	113	90	141	1 870	2 101
Set	304	176	1 972	2 452	64	33	27	124	79	142	1 942	2 163

	1	2	3	4=1+2+3	5	6	7	8=5+6+7	9	10	11	12=9+10+11
	Up to 1 year	From 1 to 5 years	Over 5 years	Total	Up to 1 year	From 1 to 5 years	Over 5 years	Total	Up to 1 year	From 1 to 5 years	Over 5 years	Total
					Regional Government				Local Government			
	Total				Of which:							

(1) Não inclui crédito titulado. / Excludes securities.
* Valores revistos. / Revised figures.

B.4.1.3 EMPRÉSTIMOS DE OUTRAS INSTITUIÇÕES FINANCEIRAS MONETÁRIAS ÀS SOCIEDADES NÃO FINANCEIRAS [(1)*]

Por prazo - Saldos em fim de mês

LOANS OF OTHER MONETARY FINANCIAL INSTITUTIONS TO NON-FINANCIAL CORPORATIONS [(1)*]

By maturity - End-of-month figures

Fonte / Source: Banco de Portugal

10^6 euros

		Até 1 ano	De 1 a 5 anos	A mais de 5 anos	Total	Do qual: Cobrança duvidosa
		1	2	3	4=1+2+3	5
97	Dez	19 358	6 819	5 588	31 765	2 048
98	Dez	23 761	8 249	7 026	39 036	1 848
99	Dez	29 409	9 926	10 080	49 415	1 595
00	Abr	30 048	13 561	11 912	55 521	1 661
	Mai	30 432	13 749	12 039	56 220	1 629
	Jun	29 718	14 463	11 477	55 658	1 564
	Jul	30 131	14 989	11 617	56 737	1 573
	Ago	30 272	15 116	11 832	57 219	1 536
	Set	30 781	15 586	12 148	58 515	1 546
	Out	31 995	15 935	12 230	60 160	1 585
	Nov	32 444	15 792	12 230	60 467	1 578
	Dez	32 730	16 261	12 354	61 345	1 517
01	Jan	32 067	16 910	13 025	62 002	1 605
	Fev	32 763	17 188	13 064	63 016	1 784
	Mar	34 956	17 445	12 868	65 269	1 748
	Abr	34 998	17 583	13 094	65 674	1 749
	Mai	35 403	17 832	13 189	66 425	1 682
	Jun	36 185	18 331	13 756	68 272	1 755
	Jul	36 556	18 603	13 401	68 560	1 745
	Ago	36 367	18 951	13 807	69 125	1 739
	Set	36 847	19 111	14 409	70 367	1 774

	1	2	3	4=1+2+3	5
	Up to 1 year	From 1 to 5 years	Over 5 years	Total	Non-performing loans
					Of which:

(1) Não inclui crédito titulado. / Excludes securities.
* Valores revistos. / Revised figures.

B.4.1.4 EMPRÉSTIMOS DE OUTRAS INSTITUIÇÕES FINANCEIRAS MONETÁRIAS A PARTICULARES [(1)(2)*] (continua)

Por finalidade e prazo - Saldos em fim de mês

LOANS OF OTHER MONETARY FINANCIAL INSTITUTIONS TO PRIVATE INDIVIDUALS [(1)(2)*] (to be continued)

By purpose and maturity - End-of-month figures

Fonte / Source: Banco de Portugal

10^6 euros

		Habitação					Consumo [(3)]				
		Até 1 ano	De 1 a 5 anos	A mais de 5 anos	Total	do qual: Cobrança duvidosa	Até 1 ano	De 1 a 5 anos	A mais de 5 anos	Total	do qual: Cobrança duvidosa
		1	2	3	4=1+2+3	5	6	7	8	9=6+7+8	10
97	Dez	170	499	23 418	24 087	335	2 328	2 042	643	5 013	233
98	Dez	235	642	31 556	32 433	381	2 391	3 057	743	6 191	271
99	Dez	431	785	40 963	42 180	449	2 414	2 992	1 364	6 770	248
00	Abr	542	962	43 443	44 947	441	2 257	3 054	1 385	6 696	246
	Mai	563	983	44 328	45 875	459	2 252	3 118	1 447	6 817	249
	Jun	578	956	45 071	46 606	474	2 346	3 154	1 496	6 996	231
	Jul	593	1 011	45 737	47 340	489	2 361	3 204	1 534	7 099	255
	Ago	628	1 004	46 434	48 066	496	2 307	3 228	1 559	7 094	259
	Set	634	1 012	47 003	48 648	517	2 222	3 509	1 620	7 351	271
	Out	642	1 014	47 668	49 323	529	2 258	3 655	1 761	7 675	289
	Nov	634	1 030	48 250	49 914	544	2 287	3 779	1 808	7 873	300
	Dez	437	1 189	49 108	50 735	544	2 370	3 848	1 959	8 177	298
01	Jan	404	1 127	49 558	51 088	538	2 310	3 875	1 996	8 181	323
	Fev	400	1 119	49 968	51 487	542	2 236	3 949	1 936	8 120	344
	Mar	408	863	50 939	52 210	542	1 345	3 910	2 290	7 545	319
	Abr	390	869	51 801	53 060	560	1 413	3 940	2 371	7 724	284
	Mai	390	873	52 279	53 543	568	1 277	3 823	2 447	7 548	282
	Jun	420	885	52 950	54 255	582	1 305	3 816	2 504	7 625	300
	Jul	388	891	53 709	54 988	576	1 233	3 903	2 577	7 714	302
	Ago	457	893	54 377	55 728	601	1 215	3 869	2 646	7 729	306
	Set	462	899	55 000	56 361	650	1 288	3 818	2 782	7 887	319

	1	2	3	4=1+2+3	5	6	7	8	9=6+7+8	10
	Up to 1 year	From 1 to 5 years	Over 5 years	Total	Non-performing loans	Up to 1 year	From 1 to 5 years	Over 5 years	Total	Non-performing loans
					of which:					of which:
	Housing					Consumption[(3)]				

(1) Não inclui crédito titulado. / Excludes securities.
(2) Inclui crédito a emigrantes. / Includes credit to emigrants.
(3) Os empréstimos ao consumo estão incluídos nos outros fins até Setembro de 1997. / Up to September 1997 consumer credit is included in credit to other purposes.
* Valores revistos. / Revised figures.

B.4.1.4 EMPRÉSTIMOS DE OUTRAS INSTITUIÇÕES FINANCEIRAS MONETÁRIAS A PARTICULARES[(1) (2)*] (continuação)

Por finalidade e prazo - Saldos em fim de mês

LOANS OF OTHER MONETARY FINANCIAL INSTITUTIONS TO PRIVATE INDIVIDUALS[(1) (2)*] (continued)

By purpose and maturity - End-of-month figures

Fonte / Source: Banco de Portugal

10^6 euros

		Outros fins[(3)]					Total				
		Até 1 ano	De 1 a 5 anos	A mais de 5 anos	Total	do qual: Cobrança duvidosa	Até 1 ano	De 1 a 5 anos	A mais de 5 anos	Total	do qual: Cobrança duvidosa
		11	12	13	14=11+12+13	15	16	17	18	19=16+17+18=4+9+14	20=5+10+15
97	Dez	2 242	1 572	933	4 747	515	4 740	4 113	24 994	33 847	1 082
98	Dez	2 850	1 893	1 124	5 866	482	5 476	5 591	33 423	44 490	1 133
99	Dez	3 523	2 563	1 717	7 803	468	6 369	6 340	44 044	56 753	1 166
00	Abr	3 285	2 833	1 990	8 108	511	6 084	6 849	46 818	59 751	1 197
	Mai	3 354	2 881	2 029	8 264	505	6 169	6 982	47 804	60 955	1 213
	Jun	3 355	2 881	2 094	8 330	477	6 280	6 991	48 661	61 932	1 182
	Jul	3 397	2 909	2 131	8 437	484	6 350	7 124	49 402	62 876	1 228
	Ago	3 589	2 944	2 188	8 722	487	6 524	7 176	50 182	63 882	1 242
	Set	3 571	2 990	2 185	8 746	458	6 426	7 510	50 808	64 745	1 245
	Out	3 819	3 052	2 179	9 050	442	6 720	7 720	51 608	66 048	1 260
	Nov	3 832	3 114	2 187	9 134	435	6 754	7 922	52 245	66 921	1 278
	Dez	4 643	3 001	2 257	9 901	422	7 450	8 038	53 324	68 813	1 263
01	Jan	4 392	2 923	2 222	9 538	418	7 106	7 925	53 776	68 807	1 280
	Fev	4 338	2 848	2 233	9 419	434	6 974	7 916	54 137	69 027	1 320
	Mar	4 884	2 896	2 354	10 134	429	6 638	7 669	55 583	69 890	1 291
	Abr	4 884	2 812	2 381	10 077	483	6 687	7 621	56 554	70 861	1 327
	Mai	4 877	2 892	2 427	10 196	476	6 545	7 588	57 154	71 287	1 326
	Jun	4 884	2 927	2 483	10 293	466	6 608	7 628	57 937	72 173	1 348
	Jul	4 903	2 979	2 587	10 469	478	6 525	7 773	58 873	73 171	1 356
	Ago	4 764	2 955	2 591	10 311	469	6 436	7 717	59 615	73 768	1 376
	Set	4 668	2 875	2 502	10 045	476	6 418	7 591	60 284	74 294	1 445

	11	12	13	14=11+12+13	15	16	17	18	19=16+17+18=4+9+14	20=5+10+15
	Up to 1 year	1 to 5 years	Over 5 years	Total	Non-performing loans of which:	Up to 1 year	1 to 5 years	Over 5 years	Total	Non-performing loans of which:
	Other purposes[(3)]					Total				

(1) Não inclui crédito titulado. / Excludes securities.
(2) Inclui crédito a emigrantes. / Includes credit to emigrants.
(3) Os empréstimos ao consumo estão incluídos nos outros fins até Setembro de 1997. / Up to September 1997 consumer credit is included in credit to other purposes.
* Valores revistos. / Revised figures.

B.4.2.1 EMPRÉSTIMOS DE OUTRAS INSTITUIÇÕES FINANCEIRAS MONETÁRIAS A SOCIEDADES NÃO FINANCEIRAS[(1)*] (continua)

Por ramo de actividade - Saldos em fim de mês

LOANS OF OTHER MONETARY FINANCIAL INSTITUTIONS TO NON-FINANCIAL CORPORATIONS[(1)*](to be continued)

By branch of activity - End-of-month figures

Fonte / Source: Banco de Portugal

10^6 euros

		Agricultura, produção animal, caça e silvicultura		Pesca		Indústrias extractivas		Indústrias transformadoras		Produção e distribuição de electricidade, gás e água		Construção	
		Total	do qual: Cobrança duvidosa	Total	do qual: Cobrança duvidosa	Total	do qual: Cobrança duvidosa	Total	do qual: Cobrança duvidosa	Total	do qual: Cobrança duvidosa	Total	do qual: Cobrança duvidosa
		1	2	3	4	5	6	7	8	9	10	11	12
97	Dez	558	62	87	8	345	21	8 011	801	956	2	4 942	382
98	Dez	585	67	91	8	356	18	9 252	735	1 182	1	6 588	269
99	Dez	746	62	96	19	489	14	10 519	647	1 666	3	8 667	224
00	Abr	769	66	84	14	511	12	11 449	667	1 791	11	9 616	242
	Mai	813	63	91	17	555	13	11 682	647	1 744	1	9 832	235
	Jun	797	62	86	17	556	12	11 876	613	1 937	1	10 203	231
	Jul	792	62	90	17	503	14	11 857	604	2 021	5	10 658	238
	Ago	786	62	88	16	520	14	11 956	592	1 960	1	10 717	232
	Set	784	60	89	16	496	13	12 088	581	2 066	1	11 070	226
	Out	790	60	88	17	512	15	12 261	578	2 252	1	11 288	230
	Nov	795	59	88	17	514	15	12 464	576	2 296	1	11 620	230
	Dez	797	57	90	16	519	13	12 056	552	2 341	3	12 126	212
01	Jan	760	62	87	17	547	14	12 421	592	2 277	7	12 174	225
	Fev	763	62	88	18	544	15	12 568	684	2 289	1	12 297	246
	Mar	734	62	92	19	533	15	12 464	645	1 911	1	12 407	250
	Abr	798	66	92	17	525	15	12 815	642	1 890	1	12 530	253
	Mai	807	63	91	16	546	15	12 871	614	2 022	6	12 760	255
	Jun	825	66	96	16	559	14	12 931	634	2 047	4	13 279	284
	Jul	808	64	99	16	553	14	12 992	633	2 044	2	13 458	265
	Ago	815	64	97	15	572	13	12 958	637	2 021	3	13 913	275
	Set	783	56	97	15	560	14	13 088	642	2 083	4	14 208	274

	1	2	3=1+2	4	5	6	7=5+6	8	9	10	11=9+10	12
	Total	Non-performing loans of which:	Total	Non-performing loans of which:	Total	Non-performing loans of which:	Total	Non-performing loans of which:	Total	Non-performing loans of which:	Total	Non-performing loans of which:
	Agriculture, hunting and forestry		Fishing		Mining and quarrying		Manufacturing		Production and distribution of electricity, gas and water		Construction	

(1) Não inclui crédito titulado. / Excludes securities.
* Valores revistos. / Revised figures.

B.4.2.1 EMPRÉSTIMOS DE OUTRAS INSTITUIÇÕES FINANCEIRAS MONETÁRIAS A SOCIEDADES NÃO FINANCEIRAS[(1)*] (continuação)

LOANS OF OTHER MONETARY FINANCIAL INSTITUTIONS TO NON-FINANCIAL CORPORATIONS[(1)*] (continued)

Por ramo de actividade - Saldos em fim de mês

By branch of activity - End-of-month figures

Fonte / Source: Banco de Portugal

10^6 euros

		Comércio por grosso e a retalho, reparação de veículos automóveis, motociclos e de bens de uso pessoal e doméstico[(2)]		Alojamento e restauração (restaurantes e similares)[(2)]		Transportes, armazenagem e comunicações		Actividades imobiliárias, alugueres e serviços prestados às empresas[(3)]		Educação, saúde e outras actividades de serviços colectivos, sociais e pessoais[(3)]		Total	
		Total	do qual: Cobrança duvidosa	Total	do qual: Cobrança duvidosa	Total	do qual: Cobrança duvidosa	Total	do qual: Cobrança duvidosa	Total	do qual: Cobrança duvidosa	Total	do qual: Cobrança duvidosa
		13	14	15	16	17	18	19	20	21	22	23	24
97	Dez	8 327	469	781	51	1 005	40	5 158	153	1 593	60	31 765	2 048
98	Dez	10 079	455	812	43	1 371	37	6 577	136	2 145	79	39 036	1 848
99	Dez	11 287	409	919	33	2 050	34	9 895	98	3 082	55	49 417	1 595
00	Abr	12 231	415	1 059	36	2 468	36	12 714	115	2 830	46	55 521	1 661
	Mai	12 178	419	1 083	36	2 533	36	12 731	112	2 979	50	56 220	1 629
	Jun	12 349	393	1 149	37	2 625	34	11 251	114	2 831	50	55 657	1 564
	Jul	12 513	395	1 135	36	2 629	33	11 665	116	2 874	52	56 737	1 573
	Ago	12 495	386	1 157	38	2 658	32	11 951	113	2 931	49	57 219	1 536
	Set	12 558	390	1 142	38	2 828	31	12 282	108	3 112	81	58 515	1 546
	Out	12 806	392	1 160	40	3 061	30	12 853	129	3 089	93	60 160	1 585
	Nov	12 628	394	1 193	39	3 090	30	12 754	120	3 025	98	60 466	1 578
	Dez	12 478	376	1 213	37	3 241	30	13 344	134	3 139	87	61 345	1 517
01	Jan	12 670	388	1 256	44	3 016	32	13 663	128	3 131	96	62 002	1 605
	Fev	12 660	438	1 283	41	3 138	35	14 218	137	3 166	106	63 016	1 784
	Mar	13 050	429	1 306	42	3 241	34	16 191	147	3 341	103	65 269	1 748
	Abr	13 071	427	1 318	42	3 095	35	16 120	143	3 420	106	65 674	1 749
	Mai	13 320	398	1 325	41	3 140	32	16 097	138	3 445	103	66 425	1 682
	Jun	13 191	417	1 364	42	3 364	36	16 939	133	3 677	110	68 272	1 756
	Jul	13 003	426	1 367	42	3 327	35	17 295	144	3 614	105	68 561	1 745
	Ago	12 925	442	1 357	38	3 334	33	17 527	122	3 606	98	69 125	1 739
	Set	12 855	439	1 368	39	3 325	36	18 384	147	3 616	108	70 367	1 773

	13	14	15	16	17	18	19	20	21	22	23	24
	Total	Non-performing loans of which:	Total	Non-performing loans of which:	Total	Non-performing loans of which:	Total	Non-performing loans of which:	Total	Non-performing loans of which:	Total	Non-performing loans of which:
	Wholesale and retail trade, repair of motor vehicles, motorcycles and personal and household goods[(2)]		Hotels and catering (restaurants and other)[(2)]		Transport, storage and communications		Real estate, rental and supply of services to companies[(3)]		Education, health and other community, social and personal service sctivities[(3)]		Total	

(1) Não inclui crédito titulado. / Excludes securities.
(2) Alojamento e restauração está incluído no comércio por grosso ... até Junho de 1997. / Up to June 1997 hotels and catering is included in wholesale and retai trade...
(3) Educação, saúde ... está incluída em actividades imobiliárias, alugueres e serviços prestados às empresas, até Junho de 1997. / Up to June 1997 education, health ... is included in real estate, rental and supply of services to companies.
* Valores revistos. / Revised figures.

B.4.2.2 EMPRÉSTIMOS DE OUTRAS INSTITUIÇÕES FINANCEIRAS MONETÁRIAS A SOCIEDADES NÃO FINANCEIRAS DA INDÚSTRIA TRANSFORMADORA[(1) (2)*]

LOANS OF OTHER MONETARY FINANCIAL INSTITUTIONS TO NON-FINANCIAL CORPORATIONS OF THE MANUFACTURING INDUSTRY[(1) (2)*]

Por ramo de actividade - Saldos em fim de mês

By branch of activity - End-of-month figures

Fonte / Source: Banco de Portugal

10^6 euros

		Indústrias alimentares, das bebidas e do tabaco	Indústria têxtil	Indústria do couro e de produtos do couro	Indústrias da madeira e da cortiça e suas obras	Indústrias de pasta, de papel e cartão e seus artigos: edição e impressão	Fabricação de coque, produtos petrolíferos refinados e combustível nuclear	Fabricação de produtos químicos e de fibras sintéticas ou artificiais	Fabricação de artigos de borracha e de matérias plásticas	Fabricação de outros produtos minerais não metálicos	Indústrias metalúrgicas de base e de produtos metálicos	Fabricação de máquinas e de equipamentos não especificados	Fabricação de equipamento eléctrico e de óptica	Fabricação de material de transporte	Indústrias transformadoras, não especificadas	Total
		1	2	3	4	5	6	7	8	9	10	11	12	13	14	15=1+...+14
97	Dez	1 536	1 547	363	793	446	157	381	182	559	579	405	361	323	379	8 011
98	Dez	1 775	1 771	406	867	593	115	504	213	618	730	401	429	374	456	9 252
99	Dez	2 036	1 857	406	975	678	218	576	304	786	867	424	434	430	528	10 519
00	Abr	2 089	2 013	416	1 072	729	186	662	348	1 058	912	415	498	454	596	11 449
	Mai	2 178	2 012	421	1 068	780	238	677	351	1 073	905	425	502	435	618	11 682
	Jun	2 211	2 031	426	1 078	820	176	650	352	1 103	928	433	555	478	635	11 876
	Jul	2 171	2 044	442	1 010	841	135	688	339	1 221	953	417	511	451	635	11 857
	Ago	2 171	2 055	440	1 042	910	82	692	346	1 233	959	422	484	494	627	11 956
	Set	2 142	2 081	436	1 046	909	100	691	343	1 272	984	437	487	528	629	12 088
	Out	2 201	2 078	428	1 060	892	134	696	371	1 274	985	466	552	518	604	12 261
	Nov	2 284	2 132	435	1 054	826	157	703	368	1 319	976	464	577	550	619	12 464
	Dez	2 214	2 071	439	1 034	746	153	621	346	1 323	972	471	502	513	649	12 056
01	Jan	2 273	2 148	439	1 100	748	132	650	358	1 426	973	478	533	542	620	12 421
	Fev	2 298	2 127	449	1 121	734	158	663	365	1 437	998	484	535	546	653	12 568
	Mar	2 475	2 066	467	1 114	728	116	676	370	1 321	1 007	481	486	552	605	12 464
	Abr	2 498	2 093	462	1 173	908	122	698	371	1 332	1 009	485	468	582	613	12 815
	Mai	2 472	2 132	468	1 150	943	127	701	392	1 336	1 014	496	477	548	616	12 871
	Jun	2 489	2 162	479	1 120	820	160	730	402	1 331	1 052	511	491	560	625	12 931
	Jul	2 489	2 143	479	1 159	820	122	753	391	1 368	1 074	520	500	559	615	12 992
	Ago	2 451	2 140	465	1 183	862	75	752	392	1 379	1 077	514	483	574	612	12 958
	Set	2 439	2 156	459	1 266	859	97	756	402	1 350	1 093	531	486	579	615	13 088

	1	2	3	4	5	6	7	8	9	10	11	12	13	14	15=1+...+14
	Food, beverages and tobacco	Textiles	Manufacture of leather and leather products	Wood and cork industries and articles thereof	Polp, paper, and paperboard industries and articles thereof; publishing and printing	Manufacture of coke, refined oil products and nuclear fuel	Manufacture of chemical and man-made fibres	Manufacture of rubber articles and plastic materials	Manufacture of other non-metalic mineral products	Base metal industries and manufacture of metal products	Manufacture of machinery and equipment, non elsewhere classified	Manufacture of electrical and optical equipment	Manufacture of transport material	Manufacturing industries, non elsewhere classified	Total

(1) Não inclui crédito titulado. / Excludes securities.
(2) Até Junho de 1997 a coluna (3) está incluída na coluna (2), as colunas (6) e (8) estão incluídas na coluna (7) e a parte "Indústria de produtos metálicos" da coluna (10) e as colunas (12) e (13) estão incluídas na coluna (11). / Up to June 1997 column (3) is included in column (2), columns (6) and (8) are included in column (7) and the "Manufacture of metal products" in column (10) and columns (12) and (13) are included in column (11).
* Valores revistos. / Revised figures.

B.4.2.3 PAPEL COMERCIAL EM CARTEIRA DE OUTRAS INSTITUIÇÕES FINANCEIRAS MONETÁRIAS, EMITIDO POR SOCIEDADES NÃO FINANCEIRAS[(1)*]

COMMERCIAL PAPER ISSUED BY NON-FINANCIAL CORPORATIONS HELD IN THE PORTFOLIO OF OTHER MONETARY FINANCIAL INSTITUTIONS[(1)(2)*]

Por ramo de actividade - Saldos em fim de mês

By branch of activity - End-of-month figures

Fonte / Source: Banco de Portugal

10^6 euros

		Agricultura, produção animal, caça e silvicultura	Pesca	Indústrias extractivas	Indústrias transforma-doras	Produção e distribuição de electricidade, gás e água	Construção	Comércio por grosso e a retalho; rep.de veículos automóveis, motociclos e de bens de uso pessoal e doméstico	Alojamento e restauração (restaurantes e similares)	Transportes, armazenagem e comunicações	Actividades imobiliárias, alugueres e serviços prestados às empresas	Educação, saúde e outras actividades de serviços colectivos, sociais e pessoais	Total
		1	2	3	4	5	6	7	8	9	10	11	12=1+...+11
97	Dez	0	0	0	370	107	79	127	9	123	195	61	1 071
98	Dez	1	0	10	307	54	155	149	7	50	152	39	924
99	Dez	1	0	5	355	65	58	206	5	284	292	95	1 367
00	Abr	1	0	9	662	114	54	245	4	346	699	101	2 236
	Mai	1	0	9	562	128	81	246	2	542	639	101	2 312
	Jun	1	0	6	736	145	49	212	2	414	663	76	2 306
	Jul	1	0	6	851	145	85	212	2	229	614	101	2 247
	Ago	1	0	5	951	147	85	220	2	207	647	99	2 365
	Set	1	0	6	929	147	36	190	2	117	598	92	2 119
	Out	1	0	6	971	343	61	195	4	250	663	90	2 585
	Nov	1	0	6	981	343	84	192	5	325	558	88	2 583
	Dez	1	0	4	854	326	99	190	5	294	596	171	2 541
01	Jan	1	0	9	955	343	103	197	5	240	585	169	2 606
	Fev	1	0	6	1 330	343	89	198	5	144	591	174	2 881
	Mar	1	0	1	1 317	343	98	206	5	105	493	155	2 723
	Abr	1	0	2	1 183	230	100	194	5	111	550	82	2 458
	Mai	1	0	2	1 075	272	131	182	5	146	964	68	2 846
	Jun	1	0	5	933	256	108	111	3	93	1 182	72	2 765
	Jul	1	0	9	844	270	116	166	4	135	1 093	33	2 673
	Ago	1	0	9	789	265	125	174	3	99	1 071	41	2 578
	Set	1	0	7	771	260	134	173	2	220	1 154	62	2 784

	1	2	3	4	5	6	7	8	9	10	11	12=1+...+11
	Agriculture, hunting and forestry	Fishing	Mining and quarrying	Manufacturing	Production and distribution of electricity, gas and water	Construction	Wholesale and retail trade; repair of motor vehicles, motorcycles and personal and household goods	Hotels and catering (restaurants and other)	Transport, storage and commu-nications	Real estate, rental and supply of services to companies	Education, health and other community, social and personal service activities	Total

(1) Séries estimadas até Agosto de 1997. / Estimated series up to August 1997.
* Valores revistos. / Revised figures.

B.4.3 ACTIVOS EM MOEDA ESTRANGEIRA[(1)] DE OUTRAS INSTITUIÇÕES FINANCEIRAS MONETÁRIAS FACE AO SECTOR NÃO MONETÁRIO[*]

ASSETS DENOMINATED IN FOREIGN CURRENCY[(1)] OF OTHER MONETARY FINANCIAL INSTITUTIONS VIS-À-VIS NON-MONETARY SECTOR[*]

Por sector institucional e moeda - Saldos em fim de mês

By institutional sector and currency - End-of-month figures

Fonte / Source: Banco de Portugal

10^6 euros

		Sector institucional						Moeda		Total
		Instituições financeiras não monetárias	Administrações públicas	Sociedades não financeiras: Empréstimos	Sociedades não financeiras: Títulos excepto acções	Sociedades não financeiras: Total	Particulares[(2)]	Outras moedas de países da área do euro	Moedas de países fora da área do euro	
		1	2	3	4	5=3+4	6	7	8	9=1+2+5+6=7+8
97	Dez	284	198	3 320	36	3 356	274	1 096	3 017	4 113
98	Dez	861	259	3 940	70	4 009	264	1 834	3 559	5 393
99	Dez	387	62	3 370	4	3 374	263	743	3 344	4 087
00	Abr	210	69	3 822	18	3 840	250	648	3 720	4 368
	Mai	230	67	3 663	19	3 682	239	610	3 608	4 218
	Jun	236	66	3 593	19	3 612	234	629	3 519	4 148
	Jul	240	68	3 578	21	3 600	227	615	3 521	4 136
	Ago	325	71	3 721	22	3 744	228	600	3 766	4 367
	Set	321	71	3 791	23	3 813	263	604	3 865	4 469
	Out	317	74	4 026	23	4 049	257	614	4 083	4 697
	Nov	275	72	3 329	18	3 347	242	512	3 425	3 937
	Dez	295	68	2 880	18	2 897	229	488	3 002	3 490
01	Jan	200	69	2 792	17	2 810	227	479	2 826	3 306
	Fev	222	69	2 786	17	2 803	230	485	2 839	3 324
	Mar	266	68	2 839	22	2 861	229	591	2 833	3 424
	Abr	252	74	2 858	22	2 880	218	583	2 841	3 424
	Mai	281	71	2 990	21	3 011	222	573	3 012	3 585
	Jun	261	71	2 957	21	2 977	226	562	2 972	3 535
	Jul	757	69	2 859	10	2 868	233	560	3 367	3 927
	Ago	759	66	2 789	9	2 798	230	555	3 298	3 852
	Set	876	66	2 691	11	2 701	227	549	3 321	3 870

	1	2	3	4	5=3+4	6	7	8	9=1+2+5+6=7+8
	Non-monetary financial institutions	General government	Credits	Securities other than shares	Total	Private individuals[(2)]	Other euro area currencies	Non-euro area currencies	Total
			Non-financial corporations						
	Institutional sector						Currency		

(1) Moedas que não escudos ou euros. / Currencies other than escudos or euros.
(2) Inclui emigrantes. / Includes emigrants.
* Valores revistos. / Revised figures.

B.4.4 EMPRÉSTIMOS DE OUTRAS INSTITUIÇÕES FINANCEIRAS MONETÁRIAS A SOCIEDADES NÃO FINANCEIRAS E PARTICULARES [(1) (2)*]

LOANS OF OTHER MONETARY FINANCIAL INSTITUTIONS TO NON-FINANCIAL CORPORATIONS AND TO PRIVATE INDIVIDUALS [(1) (2)*]

Por distrito / região autónoma - Saldos em fim de ano

By administrative region - End-of-year figures

Fonte / Source: Banco de Portugal

10^6 euros

		Aveiro 1	Beja 2	Braga 3	Bragança 4	Castelo Branco 5	Coimbra 6	Évora 7	Faro 8	Guarda 9	Leiria 10	Lisboa 11	Portalegre 12
96	Dez	2 213	362	2 275	280	495	1 228	563	1 358	389	1 517	24 352	318
97	Dez	2 811	435	2 931	331	601	1 507	655	1 701	414	1 932	29 847	386
98	Dez	3 722	609	3 933	409	776	2 092	847	2 116	511	2 573	36 804	499
99	Dez	4 684	726	5 389	492	951	2 553	975	2 594	600	3 139	47 754	608
00	Dez	5 863	840	5 797	619	1 310	3 140	1 205	3 195	770	3 899	58 319	745

		Porto	Santarém	Setúbal	Viana do Castelo	Vila Real	Viseu	Açores	do qual / of which: *Off-shore*	Madeira	do qual / of which: *Off-shore*	Total
96	Dez	9 195	1 423	3 517	480	495	878	793	0	806	43	52 936
97	Dez	11 763	1 714	4 305	610	627	1 025	836	1	1 181	158	65 612
98	Dez	15 625	2 173	5 463	731	778	1 326	1 039	12	1 499	305	83 526
99	Dez	19 652	2 577	6 878	938	916	1 668	1 175	13	1 899	427	106 168
00	Dez	24 650	3 103	7 895	1 199	1 128	2 020	1 543	2	2 917	384	130 157

(1) Não inclui crédito titulado. / Excludes securities.
(2) Inclui emigrantes. / Includes emigrants.
* Valores revistos. / Revised figures.

B.5.1.1 DEPÓSITOS E EQUIPARADOS DE OUTROS INTERMEDIÁRIOS FINANCEIROS E AUXILIARES FINANCEIROS EM OUTRAS INSTITUIÇÕES FINANCEIRAS MONETÁRIAS*

Saldos em fim de mês

DEPOSITS AND DEPOSIT-LIKE INSTRUMENTS OF OTHER FINANCIAL INTERMEDIARIES AND FINANCIAL AUXILIARIES WITH OTHER MONETARY FINANCIAL INSTITUTIONS*

End-of-month figures

Fonte / Source: Banco de Portugal

10^6 euros

		Depósitos transferíveis	Depósitos com pré-aviso	Depósitos a prazo e equiparados a depósitos								Total
				À vista	Até 30 dias	De 31 a 90 dias	De 91 a 180 dias	De 181 dias a 1 ano	De 1 a 2 anos	A mais de 2 anos	Total	
		1	2	3	4	5	6	7	8	9	10=3+...+9	11=1+2+10
97	Dez	1 890	0	32	624	437	221	327	157	43	1 840	3 730
98	Dez	2 348	0	15	980	430	229	124	115	1 290	3 182	5 530
99	Dez	3 049	0	128	713	442	555	574	152	1 300	3 863	6 912
00	Abr	2 906	0	74	592	528	189	440	90	1 299	3 212	6 117
	Mai	2 945	0	112	551	533	172	652	55	1 288	3 362	6 307
	Jun	2 614	0	128	1 049	473	136	568	45	1 281	3 679	6 293
	Jul	3 669	0	90	777	578	126	622	19	1 284	3 496	7 164
	Ago	3 313	0	140	912	601	144	637	14	1 283	3 731	7 045
	Set	3 640	0	134	611	549	162	572	14	1 291	3 332	6 972
	Out	2 972	0	152	848	533	167	520	14	1 280	3 515	6 486
	Nov	2 596	0	195	924	470	169	473	14	1 277	3 521	6 117
	Dez	2 668	0	184	678	417	112	439	6	1 280	3 116	5 784
01	Jan	2 596	0	141	640	426	96	413	6	1 275	2 997	5 593
	Fev	2 441	0	232	722	311	116	302	5	1 276	2 962	5 403
	Mar	2 846	0	120	659	368	144	300	4	1 279	2 874	5 721
	Abr	2 499	0	194	658	261	146	142	4	1 281	2 687	5 186
	Mai	2 820	0	167	356	324	124	182	1	1 276	2 428	5 249
	Jun	3 117	0	199	359	357	159	128	1	1 271	2 474	5 590
	Jul	3 494	0	458	194	420	205	139	1	1 270	2 686	6 181
	Ago	3 077	0	122	679	421	202	165	1	1 270	2 860	5 936
	Set	3 703	0	166	691	319	144	153	9	1 438	2 920	6 623

	1	2	3	4	5	6	7	8	9	10=3+...+9	11=1+2+10
	Transferable deposits	Notice deposits	Sight	Up to 30 days	From 31 to 90 days	From 91 to 180 days	From 181 days to 1 year	From 1 to 2 years	Over 2 years	Total	Total
			Time deposits and deposit-like instruments								

* Valores revistos. / Revised figures.

B.5.1.2 DEPÓSITOS E EQUIPARADOS DE SOCIEDADES DE SEGUROS E FUNDOS DE PENSÕES EM OUTRAS INSTITUIÇÕES FINANCEIRAS MONETÁRIAS*

Saldos em fim de mês

DEPOSITS AND DEPOSIT-LIKE INSTRUMENTS OF INSURANCE CORPORATIONS AND PENSION FUNDS WITH OTHER MONETARY FINANCIAL INSTITUTIONS*

End-of-month figures

Fonte / Source: Banco de Portugal

10^6 euros

		Depósitos transferíveis	Depósitos com pré-aviso	Depósitos a prazo e equiparados a depósitos								Total
				À vista	Até 30 dias	De 31 a 90 dias	De 91 a 180 dias	De 181 dias a 1 ano	De 1 a 2 anos	A mais de 2 anos	Total	
		1	2	3	4	5	6	7	8	9	10=3+...+9	11=1+2+10
97	Dez	557	1	0	765	221	195	220	0	2	1 402	1 961
98	Dez	712	0	0	489	232	58	596	1	2	1 378	2 091
99	Dez	1 131	0	0	1 014	284	111	181	4	22	1 616	2 747
00	Abr	1 024	0	2	561	1 474	50	44	3	22	2 155	3 179
	Mai	824	0	0	1 589	411	50	21	3	21	2 094	2 918
	Jun	2 147	0	0	898	206	36	31	3	20	1 192	3 340
	Jul	1 164	0	0	743	1 339	19	20	3	20	2 143	3 308
	Ago	932	0	0	497	368	1 083	21	0	20	1 989	2 921
	Set	1 064	0	0	901	272	1 083	21	0	20	2 295	3 359
	Out	1 139	0	0	528	384	1 082	21	0	20	2 033	3 172
	Nov	1 073	0	0	809	1 004	8	21	0	19	1 861	2 935
	Dez	1 742	0	0	1 027	587	656	19	0	10	2 298	4 039
01	Jan	1 507	0	0	1 128	528	623	61	0	13	2 353	3 860
	Fev	1 235	0	0	1 025	486	631	61	0	4	2 207	3 442
	Mar	1 142	0	0	809	1 185	19	57	0	3	2 073	3 215
	Abr	1 008	0	0	755	1 266	21	57	0	11	2 110	3 118
	Mai	1 904	0	1	817	252	20	56	0	3	1 149	3 053
	Jun	1 027	0	0	870	216	39	56	0	3	1 184	2 211
	Jul	1 200	0	2	933	441	50	31	0	3	1 460	2 659
	Ago	1 631	0	0	1 007	326	70	34	0	3	1 440	3 071
	Set	1 618	0	0	1 256	137	74	30	0	3	1 500	3 118

	1	2	3	4	5	6	7	8	9	10=3+...+9	11=1+2+10
	Transferable deposits	Notice deposits	Sight	Up to 30 days	From 31 to 90 days	From 91 to 180 days	From 181 days to 1 year	From 1 to 2 years	Over 2 years	Total	Total
			Time deposits and deposit-like instruments								

* Valores revistos. / Revised figures.

B.5.1.3 DEPÓSITOS E EQUIPARADOS DA ADMINISTRAÇÃO CENTRAL EM OUTRAS INSTITUIÇÕES FINANCEIRAS MONETÁRIAS*

Saldos em fim de mês

DEPOSITS AND DEPOSIT-LIKE INSTRUMENTS OF CENTRAL GOVERNMENT WITH OTHER MONETARY FINANCIAL INSTITUTIONS*

End-of-month figures

Fonte / Source: Banco de Portugal

10^6 euros

		Depósitos transferíveis	Depósitos com pré-aviso	Depósitos a prazo e equiparados a depósitos					Total
				À vista	Até 1 ano	De 1 a 2 anos	A mais de 2 anos	Total	
		1	2	3	4	5	6	7=3+...+6	8=1+2+7
97	Dez	2 397	0	2	700	2	131	834	3 232
98	Dez	2 618	0	29	883	7	51	970	3 588
99	Dez	3 881	0	25	1 045	47	76	1 194	5 075
00	Abr	3 904	0	31	986	41	76	1 134	5 038
	Mai	3 572	0	18	899	40	77	1 034	4 607
	Jun	2 765	0	32	1 345	40	77	1 494	4 259
	Jul	3 272	0	20	1 275	2	77	1 374	4 645
	Ago	3 020	0	18	1 578	2	77	1 674	4 693
	Set	3 335	0	18	1 702	1	77	1 797	5 132
	Out	3 438	0	17	2 296	1	77	2 391	5 828
	Nov	4 052	0	17	1 767	1	72	1 857	5 908
	Dez	3 093	0	18	3 231	1	72	3 322	6 415
01	Jan	4 514	0	17	1 154	1	72	1 245	5 759
	Fev	3 594	0	19	1 043	1	72	1 136	4 730
	Mar	2 624	0	19	1 251	1	72	1 343	3 967
	Abr	2 523	0	17	1 138	1	72	1 229	3 752
	Mai	2 694	0	294	727	3	72	1 096	3 790
	Jun	3 346	0	17	992	3	47	1 059	4 405
	Jul	3 272	0	16	652	3	45	716	3 988
	Ago	3 462	0	15	662	3	45	725	4 186
	Set	3 719	0	18	550	3	45	617	4 336

	1	2	3	4	5	6	7=3+...+6	8=1+2+7
	Transferable deposits	Notice deposits	Sight	Up to 1 year	From 1 to 2 years	Over 2 years	Total	Total
			Time deposits and deposit-like instruments					

* Valores revistos. / Revised figures.

B.5.1.4 DEPÓSITOS E EQUIPARADOS DAS ADMINISTRAÇÕES PÚBLICAS EXCEPTO ADMINISTRAÇÃO CENTRAL EM OUTRAS INSTITUIÇÕES FINANCEIRAS MONETÁRIAS*

Saldos em fim de mês

DEPOSITS AND DEPOSIT-LIKE INSTRUMENTS OF GENERAL GOVERNMENT EXCEPT CENTRAL GOVERNMENT WITH OTHER MONETARY FINANCIAL INSTITUTIONS*

End-of-month figures

Fonte / Source: Banco de Portugal

10^6 euros

		Depósitos transferíveis	Depósitos com pré-aviso	Depósitos a prazo e equiparados a depósitos					Total
				À vista	Até 1 ano	De 1 a 2 anos	A mais de 2 anos	Total	
		1	2	3	4	5	6	7=3+...+6	8=1+2+7
97	Dez	795	0	0	1 002	2	0	1 004	1 799
98	Dez	1 177	0	0	1 050	2	40	1 093	2 269
99	Dez	1 082	0	0	435	5	40	480	1 561
00	Abr	1 253	0	0	1 374	6	40	1 420	2 673
	Mai	1 172	0	0	1 605	6	40	1 651	2 823
	Jun	1 410	0	0	1 708	4	40	1 751	3 162
	Jul	1 194	0	0	1 415	4	40	1 458	2 652
	Ago	1 105	0	0	1 560	4	40	1 604	2 708
	Set	1 384	0	0	1 640	4	20	1 664	3 048
	Out	1 364	0	0	1 621	4	20	1 645	3 009
	Nov	1 514	0	0	1 489	4	20	1 513	3 027
	Dez	1 204	0	0	526	4	20	550	1 755
01	Jan	1 409	0	0	1 153	4	20	1 178	2 587
	Fev	1 266	0	0	1 484	4	20	1 507	2 773
	Mar	1 257	0	0	1 578	4	20	1 601	2 859
	Abr	1 453	0	0	1 537	4	20	1 561	3 013
	Mai	1 482	0	15	1 555	3	20	1 594	3 076
	Jun	1 534	0	0	1 016	4	20	1 039	2 574
	Jul	1 522	0	0	612	3	20	635	2 157
	Ago	1 564	0	0	1 031	3	20	1 055	2 619
	Set	2 048	0	6	826	6	0	838	2 886

	1	2	3	4	5	6	7=3+...+6	8=1+2+7
	Transferable deposits	Notice deposits	Sight	Up to 1 year	From 1 to 2 years	Over 2 years	Total	Total
			Time deposits and deposit-like instruments					

* Valores revistos. / Revised figures.

B.5.1.5 DEPÓSITOS E EQUIPARADOS DE SOCIEDADES NÃO FINANCEIRAS EM OUTRAS INSTITUIÇÕES FINANCEIRAS MONETÁRIAS*

Saldos em fim de mês

DEPOSITS AND DEPOSIT-LIKE INSTRUMENTS OF NON-FINANCIAL CORPORATIONS WITH OTHER MONETARY FINANCIAL INSTITUTIONS*

End-of-month figures

Fonte / Source: Banco de Portugal

10^6 euros

		Depósitos transferíveis	Depósitos com pré-aviso	Depósitos a prazo e equiparados a depósitos								Total
				À vista	Até 30 dias	De 31 a 90 dias	De 91 a 180 dias	De 181dias a 1ano	De 1 a 2 anos	A mais de 2 anos	Total	
		1	2	3	4	5	6	7	8	9	10=3+...+9	11=1+2+10
97	Dez	8 993	28	209	1 610	1 164	508	640	125	20	4 275	13 295
98	Dez	9 825	1	478	1 948	1 167	532	977	71	14	5 186	15 012
99	Dez	11 183	1	1 041	1 266	1 227	679	1 007	302	1 403	6 925	18 108
00	Abr	10 415	0	556	1 351	1 032	782	1 156	307	1 474	6 659	17 074
	Mai	10 916	0	401	1 272	1 106	1 081	1 228	136	1 347	6 571	17 487
	Jun	10 836	0	198	1 351	999	835	1 353	292	1 510	6 538	17 374
	Jul	11 234	0	271	1 399	1 173	765	1 032	287	1 493	6 419	17 653
	Ago	10 488	0	146	1 417	1 256	665	1 104	231	1 530	6 349	16 838
	Set	10 569	0	307	1 423	1 230	577	1 008	238	1 578	6 361	16 929
	Out	10 484	0	294	2 607	1 374	570	961	238	1 562	7 606	18 089
	Nov	10 978	0	363	1 677	1 304	581	948	123	1 561	6 557	17 536
	Dez	12 727	0	260	2 210	1 434	598	992	119	574	6 187	18 913
01	Jan	10 397	0	303	1 799	2 132	608	1 024	104	327	6 297	16 693
	Fev	10 867	0	220	2 931	1 868	610	982	102	312	7 025	17 891
	Mar	10 736	0	219	3 003	1 484	614	1 209	106	315	6 950	17 686
	Abr	10 977	0	259	2 301	1 937	670	1 176	118	315	6 776	17 753
	Mai	11 141	0	306	2 261	2 136	718	1 256	116	315	7 108	18 249
	Jun	11 221	0	206	1 991	1 591	726	1 322	113	314	6 263	17 484
	Jul	11 157	0	246	2 088	1 679	695	1 199	93	309	6 309	17 466
	Ago	10 832	0	187	2 723	1 316	752	1 193	94	305	6 571	17 402
	Set	11 607	0	250	2 597	1 386	803	1 167	85	309	6 597	18 204

	1	2	3	4	5	6	7	8	9	10=3+...+9	11=1+2+10
	Transferable deposits	Notice deposits	Sight	Up to 31 days	From 31 to 90 days	From 91 to 180 days	From 181 days to 1 year	From 1 to 2 years	Over 2 years	Total	Total
			Time deposits and deposit-like instruments								

* Valores revistos. / Revised figures.

B.5.1.6 DEPÓSITOS E EQUIPARADOS DE PARTICULARES EM OUTRAS INSTITUIÇÕES FINANCEIRAS MONETÁRIAS*

Saldos em fim de mês

DEPOSITS AND DEPOSIT-LIKE INSTRUMENTS OF PRIVATE INDIVIDUALS WITH OTHER MONETARY FINANCIAL INSTITUTIONS*

End-of-month figures

Fonte / Source: Banco de Portugal

10^6 euros

		Depósitos transferíveis	Depósitos com pré-aviso	Depósitos a prazo de poupança e equiparados a depósitos								Total
				À vista	Até 30 dias	De 31 a 90 dias	De 91 a 180 dias	De 181 dias a 1 ano	De 1 a 2 anos	A mais de 2 anos	Total	
		1	2	3	4	5	6	7	8	9	10=3+...+9	11=1+2+10
97	Dez	15 224	0	173	2 252	4 789	3 811	24 923	3 603	518	40 068	55 292
98	Dez	17 687	6	121	2 869	4 139	3 591	25 906	3 551	571	40 748	58 441
99	Dez	20 836	6	100	3 465	3 725	4 385	27 993	3 815	833	44 315	65 157
00	Abr	21 047	0	167	3 554	3 602	4 305	28 640	3 901	1 184	45 353	66 400
	Mai	21 068	0	196	3 532	3 561	4 513	28 747	3 876	1 273	45 698	66 767
	Jun	22 202	0	106	3 684	3 629	4 516	28 838	3 789	1 272	45 834	68 036
	Jul	22 972	0	123	3 600	3 779	4 420	29 119	3 740	1 280	46 062	69 034
	Ago	22 197	0	85	3 602	3 812	4 535	29 557	3 795	1 278	46 664	68 861
	Set	21 659	0	247	3 720	3 744	4 819	29 873	3 730	1 272	47 405	69 063
	Out	21 240	0	198	3 577	3 622	4 487	31 035	3 681	1 273	47 873	69 112
	Nov	21 787	0	208	3 496	3 727	4 659	31 434	3 652	1 232	48 408	70 196
	Dez	21 870	0	178	3 420	3 856	4 548	31 675	3 749	1 220	48 645	70 515
01	Jan	21 135	0	194	3 392	4 068	4 399	32 227	3 748	1 220	49 247	70 382
	Fev	21 314	0	168	3 493	4 317	4 320	32 132	3 729	1 212	49 372	70 686
	Mar	20 958	0	153	3 672	4 294	4 723	31 897	3 759	1 230	49 727	70 685
	Abr	21 328	0	144	3 608	3 915	4 866	31 759	3 638	1 175	49 106	70 434
	Mai	21 132	0	134	3 386	3 692	4 966	31 848	3 606	1 178	48 811	69 942
	Jun	21 650	0	165	3 483	3 716	5 070	31 510	3 555	1 147	48 646	70 296
	Jul	23 034	0	172	3 484	3 772	5 072	31 716	3 580	1 095	48 891	71 925
	Ago	23 072	0	103	3 458	3 777	5 171	31 730	3 608	1 099	48 946	72 018
	Set	23 073	0	66	3 427	3 556	4 915	32 442	3 324	1 142	48 872	71 945

	1	2	3	4	5	6	7	8	9	10=3+...+9	11=1+2+10
	Transferable deposits	Notice deposits	Sight	Up to 30 days	From 31 to 90 days	From 91 to 180 days	From 181 days to 1 year	From 1 to 2 years	Over 2 years	Total	Total
			Time and savings deposits and deposit-like instruments								

* Valores revistos. / Revised figures.

B.5.1.7 DEPÓSITOS E EQUIPARADOS DE EMIGRANTES EM OUTRAS INSTITUIÇÕES FINANCEIRAS MONETÁRIAS*

Saldos em fim de mês

DEPOSITS AND DEPOSIT-LIKE INSTRUMENTS OF EMIGRANTS WITH OTHER MONETARY FINANCIAL INSTITUTIONS*

End-of-month figures

Fonte / Source: Banco de Portugal

10^6 euros

		Depósitos transferíveis	Depósitos com pré-aviso	Depósitos a prazo de poupança e equiparados a depósitos								Total
				À vista	Até 30 dias	De 31 a 90 dias	De 91 a 180 dias	De 181 dias a 1 ano	De 1 a 2 anos	A mais de 2 anos	Total	
		1	2	3	4	5	6	7	8	9	10=3+...+9	11=1+2+10
97	Dez	785	0	28	213	465	583	8 366	3 910	43	13 608	14 393
98	Dez	1 008	0	14	283	569	795	7 667	3 346	91	12 765	13 773
99	Dez	1 129	0	8	201	494	665	7 052	2 856	304	11 579	12 708
00	Abr	1 144	0	544	193	514	696	7 410	2 690	397	12 445	13 589
	Mai	1 145	0	331	175	528	718	7 440	2 606	449	12 246	13 391
	Jun	1 169	0	251	188	520	728	7 466	2 570	448	12 170	13 339
	Jul	1 365	0	232	175	545	695	7 406	2 456	473	11 982	13 348
	Ago	1 296	0	39	190	522	690	7 381	2 280	468	11 568	12 864
	Set	1 153	0	233	179	505	730	7 572	2 176	479	11 873	13 026
	Out	1 142	0	215	178	502	705	7 539	2 151	494	11 785	12 927
	Nov	1 141	0	195	177	498	721	7 567	2 135	491	11 783	12 924
	Dez	1 201	0	107	164	510	710	7 420	2 081	478	11 470	12 672
01	Jan	1 151	0	108	172	529	727	7 507	2 076	431	11 550	12 701
	Fev	1 175	0	51	224	546	696	7 467	2 014	432	11 430	12 605
	Mar	1 174	0	36	218	602	745	7 526	2 018	483	11 627	12 802
	Abr	1 347	0	52	248	597	799	7 776	2 067	517	12 054	13 401
	Mai	1 414	0	19	205	616	809	7 873	2 046	500	12 067	13 482
	Jun	1 435	0	71	212	606	803	7 993	2 022	485	12 191	13 626
	Jul	1 482	0	139	223	574	798	7 795	1 974	470	11 974	13 456
	Ago	1 515	0	28	253	617	844	7 557	1 853	392	11 544	13 060
	Set	1 378	0	33	248	596	783	7 504	1 939	370	11 472	12 850

	1	2	3	4	5	6	7	8	9	10=3+...+9	11=1+2+10
	Transferable deposits	Notice deposits	Sight	Up to 30 days	From 31 to 90 days	From 91 to 180 days	From 181 days to 1 year	From 1 to 2 years	Over 2 years	Total	Total
			Time and savings deposits and deposit-like instruments								

* Valores revistos. / Revised figures.

B.5.2 DEPÓSITOS E EQUIPARADOS EM MOEDA ESTRANGEIRA(1) DO SECTOR NÃO MONETÁRIO EM OUTRAS INSTITUIÇÕES FINANCEIRAS MONETÁRIAS*

Por sector institucional e moeda - Saldos em fim de mês

FOREIGN CURRENCY(1) DEPOSITS AND DEPOSIT-LIKE INSTRUMENTS OF NON-MONETARY SECTOR WITH OTHER MONETARY FINANCIAL INSTITUTIONS*

By institutional sector and currency - End-of-month figures

Fonte / Source: Banco de Portugal

10^6 euros

		Sector institucional							Moeda		Total
		Instituições financeiras não monetárias	Administrações públicas	Sociedades não financeiras			Particulares	Emigrantes	Outras moedas de países da área do euro	Moedas de países fora da área do euro	
				Depósitos	Equiparados a depósitos	Total					
		1	2	3	4	5=3+4	6	7	8	9	10=1+2+5+6+7=8+9
97	Dez	130	55	710	45	754	490	850	943	1 337	2 280
98	Dez	204	307	1 081	122	1 203	463	1 091	1 489	1 780	3 269
99	Dez	268	6	1 989	27	2 017	566	1 257	2 089	2 024	4 113
00	Abr	194	6	1 963	23	1 986	641	1 456	1 868	2 414	4 283
	Mai	121	3	2 003	16	2 020	682	1 474	1 894	2 406	4 299
	Jun	182	4	2 027	13	2 040	569	1 472	1 960	2 308	4 268
	Jul	358	5	2 096	10	2 106	572	1 534	1 857	2 718	4 575
	Ago	330	5	2 050	9	2 060	609	1 611	1 801	2 815	4 615
	Set	238	2	2 064	18	2 082	700	1 637	1 851	2 808	4 658
	Out	231	2	2 176	14	2 190	604	1 713	1 819	2 920	4 739
	Nov	165	2	1 966	71	2 038	575	1 668	1 674	2 774	4 448
	Dez	96	1	904	10	915	539	1 591	674	2 468	3 142
01	Jan	142	2	1 371	7	1 378	554	1 600	459	3 218	3 677
	Fev	152	2	1 353	11	1 364	560	1 635	459	3 255	3 714
	Mar	164	2	1 480	12	1 492	614	1 743	571	3 444	4 015
	Abr	143	2	1 481	14	1 495	607	1 870	654	3 464	4 118
	Mai	139	1	1 522	11	1 534	576	1 972	630	3 593	4 223
	Jun	159	1	1 087	19	1 106	595	1 960	618	3 203	3 821
	Jul	160	1	1 057	12	1 070	569	1 860	613	3 047	3 660
	Ago	161	1	1 105	14	1 119	609	1 862	613	3 139	3 752
	Set	159	1	1 105	14	1 119	600	1 961	598	3 242	3 840

	1	2	3	4	5=3+4	6	7	8	9	10=1+2+5+6+7=8+9
	Non-monetary financial institutions	General government	Deposits	Deposit-like instruments	Total	Private individuals	Emigrants	Other euro area currencies	Non-euro area currencies	Total
			Non-financial corporations							
	Institutional sector							Currency		

(1) Moedas que não escudos ou euros. / Currencies other than escudos or euros.
* Valores revistos. / Revised figures.

B.5.3.1 DEPÓSITOS TRANSFERÍVES EM ESCUDOS E EUROS DE INSTITUIÇÕES FINANCEIRAS NÃO MONETÁRIAS, SOCIEDADES NÃO FINANCEIRAS E PARTICULARES EM OUTRAS IFM*

Por distrito / região autónoma - Saldos em fim de ano

TRANSFERABLE DEPOSITS IN ESCUDOS AND EUROS OF NON-MONETARY FINANCIAL INSTITUTIONS, NON-FINANCIAL CORPORATIONS AND PRIVATE INDIVIDUALS WITH OTHER MFI *

By administrative region - End-of-year figures

Fonte / Source: Banco de Portugal

10^6 euros

		Aveiro 1	Beja 2	Braga 3	Bragança 4	Castelo Branco 5	Coimbra 6	Évora 7	Faro 8	Guarda 9	Leiria 10	Lisboa 11	Portalegre 12
96	Dez	945	150	1 060	151	243	586	230	592	190	636	11 091	135
97	Dez	1 250	185	1 323	186	297	736	271	741	236	813	12 142	167
98	Dez	1 473	245	1 504	224	343	896	338	876	272	978	13 570	201
99	Dez	1 777	286	1 820	274	438	1 051	384	1 034	351	1 128	16 204	230
00	Dez	1 772	308	1 889	286	437	1 080	416	1 164	351	1 204	18 126	252

		Porto 13	Santarém 14	Setúbal 15	Viana do Castelo 16	Vila Real 17	Viseu 18	Açores 19	do qual / of which: *Off-shore* 20	Madeira 21	do qual / of which: *Off-shore* 22	Total 23=1+...+19+21
96	Dez	3 117	551	947	271	219	395	228	0	300	3	22 038
97	Dez	4 196	690	1 245	344	270	477	279	0	353	3	26 203
98	Dez	4 712	814	1 476	393	308	573	321	2	416	8	29 934
99	Dez	5 595	919	1 739	460	373	671	378	2	503	25	35 616
00	Dez	5 664	993	1 823	501	450	729	424	0	694	149	38 560

* Valores revistos. / Revised figures.

B.5.3.2 DEPÓSITOS E EQUIPARADOS, EXCEPTO DEPÓSITOS TRANSFERÍVEIS EM ESCUDOS E EUROS, DE INSTITUIÇÕES FINANCEIRAS NÃO MONETÁRIAS, SOCIEDADES NÃO FINANCEIRAS E PARTICULARES EM OUTRAS IFM*

Por distrito / região autónoma - Saldos em fim de ano

DEPOSITS AND DEPOSIT-LIKE INSTRUMENTS, EXCEPT TRANSFERABLE DEPOSITS IN ESCUDOS AND EUROS, OF NON-MONETARY FINANCIAL INSTITUTIONS, NON-FINANCIAL CORPORATIONS AND PRIVATE INDIVIDUALS WITH OTHER MFI*

By administrative region - End-of-year figures

Fonte / Source: Banco de Portugal

10^6 euros

		Aveiro 1	Beja 2	Braga 3	Bragança 4	Castelo Branco 5	Coimbra 6	Évora 7	Faro 8	Guarda 9	Leiria 10	Lisboa 11	Portalegre 12
96	Dez	2 497	499	2 515	581	846	1 535	635	1 790	850	1 675	16 919	469
97	Dez	2 541	512	2 632	592	852	1 590	655	1 816	849	1 705	17 161	509
98	Dez	2 652	594	2 754	609	881	1 767	707	1 862	863	1 921	17 712	539
99	Dez	2 887	620	2 945	642	931	1 919	738	2 012	909	2 071	20 007	566
00	Dez	3 114	658	3 255	712	1 252	2 062	856	2 265	1 099	2 270	21 170	668

		Porto 13	Santarém 14	Setúbal 15	Viana do Castelo 16	Vila Real 17	Viseu 18	Açores 19	do qual / of which: *Off-shore* 20	Madeira 21	do qual / of which: *Off-shore* 22	Total 23=1+...+19+21
96	Dez	6 530	1 522	2 211	1 069	821	1 358	749	13	1 453	381	46 525
97	Dez	7 077	1 579	2 368	1 069	828	1 384	826	52	1 530	605	48 075
98	Dez	7 157	1 673	2 432	1 089	858	1 463	674	8	2 933	1 981	51 140
99	Dez	7 632	1 801	2 709	1 187	940	1 551	826	5	4 415	3 415	57 309
00	Dez	8 410	1 968	3 036	1 370	1 058	1 700	902	3	2 867	1 766	60 692

* Valores revistos. / Revised figures.

B.5.3.3 DEPÓSITOS E EQUIPARADOS DE EMIGRANTES EM OUTRAS INSTITUIÇÕES FINANCEIRAS MONETÁRIAS*

Por distrito / região autónoma - Saldos em fim de ano

DEPOSITS AND DEPOSIT-LIKE INSTRUMENTS OF EMIGRANTS WITH OTHER MONETARY FINANCIAL INSTITUTIONS*

By administrative region - End-of-year figures

Fonte / Source: Banco de Portugal

10^6 euros

		Aveiro 1	Beja 2	Braga 3	Bragança 4	Castelo Branco 5	Coimbra 6	Évora 7	Faro 8	Guarda 9	Leiria 10	Lisboa 11	Portalegre 12
96	Dez	863	115	910	377	391	465	51	357	677	691	821	42
97	Dez	878	115	909	356	377	474	55	376	662	702	901	44
98	Dez	715	105	838	308	333	428	47	349	615	639	955	39
99	Dez	695	99	785	294	319	420	46	332	574	636	880	42
00	Dez	625	93	658	255	277	372	43	294	497	557	882	40

		Porto 13	Santarém 14	Setúbal 15	Viana do Castelo 16	Vila Real 17	Viseu 18	Açores 19	do qual / of which: *Off-shore* 20	Madeira 21	do qual / of which: *Off-shore* 22	Total 23=1+...+19+21
96	Dez	850	354	219	862	756	865	667	560	3 870	3 384	14 202
97	Dez	845	368	225	868	774	859	732	596	3 872	3 278	14 393
98	Dez	693	356	215	807	680	764	1 162	1 065	3 724	3 340	13 773
99	Dez	655	328	209	746	638	746	802	701	3 463	3 093	12 708
00	Dez	641	284	190	647	530	630	873	767	4 286	3 996	12 671

* Valores revistos. / Revised figures.

B.6.1.1 ACTIVOS DAS OUTRAS INSTITUIÇÕES FINANCEIRAS MONETÁRIAS FACE A INSTITUIÇÕES FINANCEIRAS MONETÁRIAS NÃO RESIDENTES[(1)*]

ASSETS OF OTHER MONETARY FINANCIAL INSTITUTIONS VIS-À-VIS NON-RESIDENT MONETARY FINANCIAL INSTITUTIONS[(1)*]

Por instrumento financeiro e prazo - Saldos em fim de mês

By financial instrument and maturity - End-of-month figures

Fonte / Source: Banco de Portugal

10^6 euros

		Numerário	Créditos e equiparados			Títulos do mercado monetário[(3)]	Títulos excepto acções			Acções e outras participações	Total	Por memória:	
			Até 1 ano	A mais de 1 ano	Total		Até 1 ano	A mais de 1 ano	Total[(2)]			Empréstimos e outras disponibili-dades	Créditos de cobrança duvidosa
		1	2	3	4=2+3	5	6	7	8=6+7	9	10=1+4+5+8+9	11	12
97	Dez	120	26 391	6 862	33 253	.	343	1 379	1 722	1 419	36 515	11 288	98
98	Dez	154	28 565	6 424	34 988	0	144	1 926	2 070	1 395	38 608	12 613	159
99	Dez	203	26 043	7 060	33 103	0	74	1 695	1 770	1 603	36 679	11 780	176
00	Abr	153	25 903	8 870	34 772	0	83	1 563	1 646	1 794	38 365	13 969	202
	Mai	147	27 811	8 709	36 519	0	78	1 703	1 781	1 373	39 820	15 386	187
	Jun	138	27 537	7 769	35 306	0	76	1 465	1 541	1 411	38 395	15 079	146
	Jul	198	31 640	7 607	39 247	0	76	1 480	1 556	1 483	42 483	18 437	159
	Ago	201	26 999	8 141	35 141	0	76	1 532	1 608	1 682	38 632	15 213	165
	Set	148	27 773	7 333	35 106	0	70	1 507	1 576	1 717	38 547	14 883	168
	Out	172	28 850	7 359	36 210	0	70	1 476	1 546	1 725	39 653	15 125	174
	Nov	144	31 010	7 779	38 788	0	53	1 512	1 565	1 691	42 188	16 387	175
	Dez	285	31 750	8 461	40 211	0	104	1 477	1 582	1 472	43 550	14 719	162
01	Jan	130	29 925	9 545	39 470	0	85	1 297	1 382	1 450	42 432	13 807	163
	Fev	132	32 252	9 153	41 405	0	80	1 296	1 376	1 467	44 379	13 739	164
	Mar	128	31 519	8 746	40 265	0	80	1 344	1 424	1 584	43 400	15 381	171
	Abr	152	29 473	8 652	38 125	0	103	1 336	1 440	1 587	41 305	14 216	170
	Mai	161	32 858	8 935	41 794	0	70	1 473	1 542	1 641	45 138	16 636	178
	Jun	168	33 533	9 255	42 788	0	41	1 415	1 456	1 922	46 334	17 375	179
	Jul	252	37 072	9 462	46 535	0	57	1 352	1 409	1 962	50 157	20 072	173
	Ago	318	33 423	9 683	43 106	0	53	1 348	1 400	1 915	46 740	17 359	166
	Set	193	32 157	9 210	41 368	0	70	1 355	1 425	1 963	44 948	17 883	166

	1	2	3	4=2+3	5	6	7	8=6+7	9	10=1+4+5+8+9	11	12
	Notes and coins	Up to 1 year	Over 1 year	Total	Money market paper[(3)]	Up to 1 year	Over 1 year	Total[(2)]	Shares and other equity	Total	Loans and other assets	Non-performing loans
		Credits and credit-like instruments				Securities other than shares					Memo items:	

(1) Valores estimados até Agosto de 1997. / Estimated figures up to August 1997.
(2) Inclui acções e outras participações até Agosto de 1997. / Up to August 1997 includes shares and other equity.
(3) Inclui unidades de participação de fundos do mercado monetário. / Includes money market funds shares/units.
* Valores revistos. / Revised figures.

B.6.1.2 PASSIVOS DAS OUTRAS INSTITUIÇÕES FINANCEIRAS MONETÁRIAS FACE A INSTITUIÇÕES FINANCEIRAS MONETÁRIAS NÃO RESIDENTES[(1) (2)*]

LIABILITIES OF OTHER MONETARY FINANCIAL INSTITUTIONS VIS-À-VIS NON-RESIDENT MONETARY FINANCIAL INSTITUTIONS[(1) (2)*]

Por instrumento financeiro e prazo - Saldos em fim de mês

By financial instrument and maturity - End-of-month figures

Fonte / Source: Banco de Portugal

10^6 euros

		Depósitos				Equiparados a depósitos			Total	Por memória:		
		À vista	Até 1 ano	A mais de 1 ano	Total	Até 1 ano	A mais de 1 ano	Total		Certificados de depósito	Acordos de recompra	Créditos
		1	2	3	4=1+2+3	5	6	7=5+6	8=4+7	9	10	11
97	Dez	2 195	19 744	2 624	24 563	6 237	816	7 053	31 616	345	533	6 144
98	Dez	3 608	25 777	3 449	32 833	8 412	837	9 249	42 082	218	280	8 658
99	Dez	3 188	30 078	7 583	40 850	7 422	1 726	9 148	49 998	423	349	8 153
00	Abr	3 537	28 668	10 062	42 267	9 106	3 042	12 148	54 415	27	226	11 744
	Mai	4 786	30 560	9 791	45 137	9 009	3 189	12 199	57 336	27	198	11 814
	Jun	4 128	29 408	10 921	44 456	9 469	3 200	12 669	57 125	27	187	12 292
	Jul	7 099	31 528	10 988	49 615	9 118	3 341	12 459	62 073	25	197	12 067
	Ago	5 322	30 463	10 469	46 254	9 710	3 361	13 071	59 325	25	163	12 562
	Set	5 869	31 339	10 769	47 976	10 088	3 679	13 767	61 743	25	244	13 207
	Out	4 664	34 594	10 417	49 674	10 101	3 701	13 802	63 476	25	273	13 206
	Nov	4 885	36 681	11 815	53 381	9 179	3 769	12 947	66 328	25	205	12 496
	Dez	5 059	38 200	11 169	54 428	10 936	4 026	14 962	69 390	25	157	14 638
01	Jan	4 261	35 614	12 511	52 386	10 543	4 501	15 043	67 429	25	394	14 484
	Fev	5 258	36 109	13 157	54 524	11 668	4 331	15 999	70 523	25	308	15 540
	Mar	6 640	36 222	13 135	55 997	10 908	4 598	15 506	71 503	0	354	15 019
	Abr	6 961	35 051	13 001	55 013	11 767	4 618	16 385	71 398	25	401	15 831
	Mai	7 120	39 296	14 348	60 764	9 817	4 772	14 589	75 352	25	342	13 500
	Jun	6 122	36 912	17 362	60 396	11 096	5 172	16 268	76 664	0	448	15 606
	Jul	7 109	37 149	17 722	61 980	10 656	5 217	15 873	77 853	0	462	14 667
	Ago	5 086	36 943	18 862	60 890	9 457	5 420	14 877	75 768	0	388	14 290
	Set	5 200	35 908	18 731	59 839	10 071	5 880	15 951	75 789	0	302	15 567

	1	2	3	4=1+2+3	5	6	7=5+6	8=4+7	9	10	11
	Sight	Up to 1 year	Over 1 year	Total	Up to 1 year	Over 1 year	Total	Total	Certificates of deposit	Repurchase agreements	Credits
	Deposits				Deposit-like instruments				Memo items:		

(1) Valores estimados até Agosto de 1997. / Estimated figures up to August 1997.
(2) Não inclui títulos emitidos. / Excludes securities issued.
* Valores revistos. / Revised figures.

B.6.1.3 ACTIVOS DAS OUTRAS INSTITUIÇÕES FINANCEIRAS MONETÁRIAS FACE AO SECTOR NÃO MONETÁRIO NÃO RESIDENTE[(1)*]

Por instrumento financeiro e prazo - Saldos em fim de mês

ASSETS OF OTHER MONETARY FINANCIAL INSTITUTIONS VIS-À-VIS NON-RESIDENT NON-MONETARY SECTOR[(1)*]

By financial instrument and maturity - End-of-month figures

Fonte / Source: Banco de Portugal

10^6 euros

		Empréstimos			Títulos excepto acções			Acções e outras participações	Total	Por memória:
		Até 1 ano	A mais de 1 ano	Total	Até 1 ano	A mais de 1 ano	Total[(2)]			Créditos de cobrança duvidosa
		1	2	3=1+2	4	5	6=4+5	7	8=3+6+7	9
97	Dez	1 560	472	2 032	548	3 681	4 229	1 175	7 436	29
98	Dez	1 906	949	2 856	922	3 311	4 233	1 278	8 367	13
99	Dez	3 483	2 634	6 117	738	3 639	4 377	997	11 491	19
00	Abr	4 052	3 391	7 443	689	2 712	3 401	1 045	11 890	18
	Mai	4 021	3 583	7 604	684	2 261	2 945	1 209	11 758	18
	Jun	4 261	3 399	7 660	598	2 374	2 972	1 278	11 910	14
	Jul	4 645	3 477	8 122	594	2 565	3 159	1 262	12 543	14
	Ago	4 369	3 698	8 066	560	2 805	3 364	1 291	12 721	15
	Set	4 716	3 573	8 289	580	2 979	3 559	1 296	13 144	16
	Out	5 132	3 565	8 697	587	3 069	3 656	1 258	13 612	17
	Nov	4 629	4 581	9 210	307	3 146	3 453	1 339	14 002	16
	Dez	3 589	4 277	7 866	136	3 314	3 450	1 986	13 302	17
01	Jan	4 131	4 039	8 170	101	3 351	3 451	2 077	13 698	14
	Fev	5 327	2 896	8 223	113	3 457	3 570	2 018	13 811	13
	Mar	3 551	3 036	6 587	114	3 302	3 415	1 974	11 976	14
	Abr	3 364	3 028	6 392	102	3 629	3 731	1 102	11 225	18
	Mai	3 428	3 240	6 668	102	3 693	3 795	1 073	11 536	22
	Jun	3 542	3 300	6 842	34	4 132	4 166	1 097	12 105	20
	Jul	3 531	3 030	6 561	164	4 086	4 250	1 291	12 102	18
	Ago	3 618	3 025	6 643	171	3 425	3 596	1 469	11 708	14
	Set	3 719	3 111	6 830	194	3 755	3 949	1 496	12 275	12

	1	2	3=1+2	4	5	6=4+5	7	8=3+6+7	9
	Up to 1 year	Over 1 year	Total	Up to 1 year	Over 1 year	Total[(2)]	Shares and other equity	Total	Non-performing loans
	Loans			Securities other than shares					Memo items:

* Valores revistos. / Revised figures.

B.6.1.4 PASSIVOS DAS OUTRAS INSTITUIÇÕES FINANCEIRAS MONETÁRIAS FACE AO SECTOR NÃO MONETÁRIO NÃO RESIDENTE[(1) (2)*]

Por instrumento financeiro e prazo - Saldos em fim de mês

LIABILITIES OF OTHER MONETARY FINANCIAL INSTITUTIONS VIS-À-VIS NON-RESIDENT NON-MONETARY SECTOR[(1) (2)*]

By financial instrument and maturity - End-of-month figures

Fonte / Source: Banco de Portugal

10^6 euros

		Depósitos				Equiparados a depósitos			Total	Por memória:
		À vista	Até 1 ano	A mais de 1 ano	Total	Até 1 ano	A mais de 1 ano	Total		Créditos
		1	2	3	4=1+2+3	5	6	7=5+6	8=4+7	9
97	Dez	551	5 566	346	6 463	60	577	637	7 100	520
98	Dez	627	4 541	531	5 700	30	974	1 004	6 703	966
99	Dez	786	4 639	780	6 206	46	1 559	1 604	7 810	1 470
00	Abr	932	7 317	695	8 944	153	1 624	1 777	10 721	1 584
	Mai	1 777	7 643	592	10 012	141	1 699	1 840	11 852	1 664
	Jun	2 225	6 869	645	9 740	140	1 675	1 815	11 555	1 629
	Jul	2 060	6 180	654	8 895	247	1 611	1 858	10 753	1 565
	Ago	1 996	6 443	721	9 160	509	1 666	2 175	11 335	1 607
	Set	2 291	6 347	725	9 363	485	1 743	2 228	11 591	1 711
	Out	2 169	6 198	992	9 359	268	1 760	2 028	11 387	1 732
	Nov	2 256	6 428	873	9 557	188	1 803	1 991	11 548	1 660
	Dez	1 067	5 318	830	7 215	183	1 837	2 020	9 234	1 687
01	Jan	1 221	6 529	835	8 584	289	1 813	2 102	10 686	1 684
	Fev	1 561	7 722	825	10 108	821	1 227	2 047	12 155	1 672
	Mar	1 188	9 362	964	11 515	748	1 253	2 001	13 516	1 722
	Abr	1 136	7 532	790	9 458	830	1 227	2 058	11 515	1 740
	Mai	1 339	8 054	758	10 151	801	1 255	2 056	12 207	1 733
	Jun	1 092	8 450	824	10 367	773	1 253	2 026	12 394	1 725
	Jul	1 255	9 995	778	12 029	794	1 232	2 026	14 055	1 637
	Ago	1 009	9 345	729	11 083	828	1 272	2 100	13 183	1 754
	Set	943	8 229	768	9 940	924	983	1 907	11 847	1 597

	1	2	3	4=1+2+3	5	6	7=5+6	8=4+7	9
	Sight	Up to 1 year	Over 1 year	Total	Up to 1 year	Over 1 year	Total	Total	Credits
	Deposits				Deposit-like instruments				Memo items:

(1) Valores estimados até Agosto de 1997. / Estimated figures up to August 1997.
(2) Não inclui títulos emitidos. / Excludes securities issued.
* Valores revistos. / Revised figures.

B.6.2 ACTIVOS E PASSIVOS DAS OUTRAS INSTITUIÇÕES FINANCEIRAS MONETÁRIAS FACE A NÃO RESIDENTES[(1)*]

Por moeda - Saldos em fim de trimestre

ASSETS AND LIABILITIES OF OTHER MONETARY FINANCIAL INSTITUTIONS VIS-À-VIS NON-RESIDENTS[(1)*]

By currency - End-of-quarter figures

Fonte / Source: Banco de Portugal

10^6 euros

		Activos							Passivos						
		Instituições financeiras monetárias			Sector não monetário			Total	Instituições financeiras monetárias			Sector não monetário			Total
		Moedas de países da área do euro	Moedas de países fora da área do euro	Total	Moedas de países da área do euro	Moedas de países fora da área do euro	Total		Moedas de países da área do euro	Moedas de países fora da área do euro	Total	Moedas de países da área do euro	Moedas de países fora da área do euro	Total	
		1	2	3=1+2	4	5	6=4+5	7=3+6	8	9	10=8+9	11	12	13=11+12	14=10+13
97	Dez	22 392	14 124	36 515	5 441	1 995	7 436	43 951	19 728	11 888	31 616	5 662	1 438	7 100	38 715
98	Mar	22 462	14 775	37 237	5 178	2 723	7 901	45 138	21 774	12 864	34 638	6 731	1 428	8 159	42 796
	Jun	20 574	14 611	35 185	5 185	2 563	7 748	42 933	22 266	14 224	36 489	6 224	1 512	7 736	44 225
	Set	24 517	14 439	38 956	5 428	2 778	8 206	47 162	24 654	14 860	39 514	5 535	1 770	7 305	46 819
	Dez	24 418	14 190	38 608	5 518	2 849	8 367	46 975	27 187	14 895	42 082	5 113	1 590	6 703	48 785
99	Mar	23 671	13 172	36 843	6 067	4 037	10 104	46 947	28 605	13 217	41 821	5 547	2 609	8 156	49 978
	Jun	21 364	14 233	35 597	6 004	4 224	10 227	45 825	30 227	13 811	44 038	6 068	3 205	9 273	53 310
	Set	22 938	14 419	37 357	6 376	3 632	10 008	47 365	35 184	13 108	48 291	6 226	3 027	9 253	57 544
	Dez	22 124	14 555	36 679	7 389	4 102	11 491	48 170	34 851	15 146	49 998	5 402	2 407	7 810	57 807
00	Mar	26 025	14 575	40 600	7 154	4 428	11 581	52 182	38 043	15 045	53 089	6 842	3 427	10 269	63 357
	Jun	23 970	14 425	38 395	7 568	4 342	11 910	50 305	41 306	15 820	57 125	7 612	3 942	11 554	68 680
	Set	24 141	14 405	38 546	8 419	4 725	13 144	51 690	43 316	18 427	61 743	8 298	3 292	11 590	73 333
	Dez	27 768	15 781	43 549	10 232	3 069	13 302	56 851	50 822	18 568	69 390	6 738	2 496	9 234	78 624
01	Mar	25 742	17 658	43 400	8 740	3 236	11 976	55 376	51 955	19 549	71 503	9 429	4 087	13 515	85 019
	Jun	27 938	18 395	46 334	8 352	3 753	12 106	58 440	56 582	20 082	76 664	8 351	4 042	12 393	89 056
	Set	28 141	16 806	44 948	9 000	3 275	12 275	57 223	58 373	17 417	75 789	8 914	2 932	11 846	87 635

	1	2	3=1+2	4	5	6=4+5	7=3+6	8	9	10=8+9	11	12	13=11+12	14=10+13
	Euro area currencies	Non-euro area currencies	Total	Euro area currencies	Non-euro area currencies	Total	Total	Euro area currencies	Non-euro area currencies	Total	Euro area currencies	Non-euro area currencies	Total	Total
	Monetary financial institutions			Non-monetary sector				Monetary financial institutions			Non-monetary sector			
	Assets							Liabilities						

(1) Não inclui passivos por títulos emitidos. / Excludes liabilities for securities issued.
* Valores revistos. / Revised figures.

B.6.3.1 ACTIVOS DAS OUTRAS INSTITUIÇÕES FINANCEIRAS MONETÁRIAS FACE A INSTITUIÇÕES FINANCEIRAS MONETÁRIAS NÃO RESIDENTES[*]

Por país - Saldos em fim de trimestre

ASSETS OF OTHER MONETARY FINANCIAL INSTITUTIONS VIS-À-VIS NON-RESIDENT MONETARY FINANCIAL INSTITUTIONS[*]

By country - End-of-quarter figures

Fonte / Source: Banco de Portugal

10^6 euros

		Países da União Europeia		Países fora da União Europeia	Total	Por memória:							
		Área do euro	Outros			Alemanha	Espanha	França	Itália	Luxemburgo	Reino Unido	Brasil	EUA
		1	2	3	4=1+2+3	5	6	7	8	9	10	11	12
97	Dez	18 937	4 348	13 230	36 515	1 056	4 722	2 470	7 650	1 075	4 187	594	2 388
98	Mar	19 143	3 479	14 614	37 237	2 220	4 062	2 059	7 711	1 124	3 161	942	2 176
	Jun	17 700	3 335	14 151	35 185	1 656	3 783	1 911	7 425	1 227	3 131	967	2 118
	Set	19 011	2 898	17 046	38 956	3 992	3 761	2 586	6 479	891	2 642	958	1 557
	Dez	19 281	2 772	16 555	38 608	3 772	5 061	2 888	5 369	970	2 612	866	2 210
99	Mar	19 464	2 910	14 469	36 843	3 505	3 987	4 196	5 144	958	2 699	841	1 244
	Jun	17 624	2 797	15 176	35 597	3 176	3 428	3 346	4 706	1 099	2 626	750	1 474
	Set	18 507	2 968	15 881	37 357	3 147	3 441	3 466	5 460	1 001	2 707	849	1 359
	Dez	17 666	3 362	15 651	36 679	2 982	3 385	2 900	5 645	1 014	3 231	907	1 783
00	Mar	18 532	4 796	17 272	40 600	3 004	4 229	2 893	6 086	637	4 691	931	2 812
	Jun	18 532	3 089	16 774	38 395	4 568	4 146	2 810	5 184	272	2 910	613	2 870
	Set	16 403	2 891	19 252	38 546	3 815	3 604	2 598	4 954	319	2 812	601	2 738
	Dez	16 841	4 261	22 448	43 549	2 437	4 185	2 692	5 913	298	4 154	420	1 846
01	Mar	21 656	5 140	16 604	43 400	3 711	4 965	3 248	6 464	923	5 043	403	1 738
	Jun	22 036	5 896	18 402	46 334	3 502	4 986	3 161	7 310	1 410	5 799	435	1 794
	Set	21 907	5 750	17 291	44 948	3 573	4 404	3 171	7 679	1 207	5 610	449	1 534

	1	2	3	4=1+2+3	5	6	7	8	9	10	11	12
	Euro area	Other	Non-European Union countries	Total	Germany	Spain	France	Italy	Luxembourg	United Kingdom	Brazil	USA
	European Union countries				Memo items:							

* Valores revistos. / Revised figures.

B.6.3.2 PASSIVOS DAS OUTRAS INSTITUIÇÕES FINANCEIRAS MONETÁRIAS FACE A INSTITUIÇÕES FINANCEIRAS MONETÁRIAS NÃO RESIDENTES[(1)*]

LIABILITIES OF OTHER MONETARY FINANCIAL INSTITUTIONS VIS-À-VIS NON-RESIDENT MONETARY FINANCIAL INSTITUTIONS[(1)*]

Por país - Saldos em fim de trimestre

By country - End-of-quarter figures

Fonte / Source: Banco de Portugal

10^6 euros

		Países da União Europeia		Países fora da União Europeia	Total	Por memória:							
		Área do euro	Outros			Alemanha	Espanha	França	Itália	Luxemburgo	Reino Unido	Brasil	EUA
		1	2	3	4=1+2+3	5	6	7	8	9	10	11	12
97	Dez	11 237	3 746	16 633	31 616	984	2 797	3 178	562	972	3 634	6	2 641
98	Mar	12 140	4 964	17 534	34 638	1 069	3 675	2 770	596	1 175	4 828	180	2 421
	Jun	14 134	5 765	16 591	36 489	1 126	3 303	2 717	714	2 619	5 634	47	3 346
	Set	16 569	4 959	17 986	39 514	2 309	3 760	4 225	889	2 339	4 646	134	3 235
	Dez	16 585	6 934	18 562	42 082	2 301	3 817	4 447	879	1 850	6 481	55	1 767
99	Mar	19 129	6 484	16 209	41 821	2 737	3 503	6 415	983	2 078	5 593	9	2 615
	Jun	19 197	7 891	16 949	44 038	2 975	3 265	5 380	1 748	2 033	7 400	91	3 343
	Set	22 553	7 244	18 495	48 291	3 755	3 660	4 932	3 154	2 196	7 026	53	3 287
	Dez	22 557	7 372	20 069	49 998	4 322	3 741	5 073	3 139	2 241	7 120	66	2 898
00	Mar	21 638	5 360	26 091	53 089	3 568	4 114	5 507	3 132	2 133	4 970	96	2 751
	Jun	24 383	5 527	27 215	57 125	4 583	4 409	6 126	3 758	2 147	5 181	26	2 831
	Set	23 914	5 694	32 136	61 743	3 964	4 474	6 697	3 096	2 077	5 338	3	4 222
	Dez	23 555	9 676	36 159	69 390	3 889	6 073	6 395	950	2 242	9 429	2	3 106
01	Mar	29 271	10 725	31 508	71 503	4 721	7 065	8 754	1 122	2 969	10 209	64	2 155
	Jun	28 062	11 264	37 337	76 664	4 918	6 235	8 099	1 149	2 553	10 885	50	2 964
	Set	28 055	9 312	38 422	75 789	5 358	6 021	8 656	859	2 607	9 155	3	2 200

	1	2	3	4=1+2+3	5	6	7	8	9	10	11	12
	Euro area	Other	Non-European Union countries	Total	Germany	Spain	France	Italy	Luxembourg	United Kingdom	Brazil	USA
	European Union countries				Memo items:							

(1) Não inclui passivos por títulos emitidos. / Excludes liabilities for securities issued.
* Valores revistos. / Revised figures.

B.6.3.3 ACTIVOS DAS OUTRAS INSTITUIÇÕES FINANCEIRAS MONETÁRIAS FACE AO SECTOR NÃO MONETÁRIO NÃO RESIDENTE*

ASSETS OF OTHER MONETARY FINANCIAL INSTITUTIONS VIS-À-VIS NON-RESIDENT NON-MONETARY SECTOR*

Por país - Saldos em fim de trimestre

By country - End-of-quarter figures

Fonte / Source: Banco de Portugal

10^6 euros

		Países da União Europeia		Países fora da União Europeia	Total	Por memória:							
		Área do euro	Outros			Alemanha	Espanha	França	Itália	Luxemburgo	Reino Unido	Brasil	EUA
		1	2	3	4=1+2+3	5	6	7	8	9	10	11	12
97	Dez	3 868	1 002	2 566	7 436	341	766	123	428	1 619	888	394	559
98	Mar	3 711	1 103	3 086	7 901	312	695	153	292	1 430	1 002	449	863
	Jun	3 609	997	3 142	7 748	249	629	108	303	1 279	901	480	773
	Set	3 602	763	3 841	8 206	246	608	105	223	1 204	664	498	1 028
	Dez	3 719	1 064	3 584	8 367	359	932	115	177	1 002	949	411	910
99	Mar	4 336	837	4 930	10 104	527	1 342	134	269	726	726	484	1 068
	Jun	4 247	785	5 196	10 227	382	1 280	116	350	842	667	576	1 115
	Set	4 706	609	4 694	10 008	713	1 674	143	255	655	477	501	1 230
	Dez	5 852	477	5 162	11 491	1 030	2 402	135	154	772	368	667	1 249
00	Mar	5 274	572	5 735	11 581	-43	2 425	142	155	729	470	651	1 440
	Jun	5 287	824	5 800	11 910	-54	2 044	156	95	857	709	627	1 058
	Set	6 663	787	5 694	13 144	113	2 279	226	278	771	704	610	836
	Dez	8 601	772	3 929	13 302	139	2 360	321	215	769	668	416	800
01	Mar	6 317	576	5 083	11 976	243	2 503	253	298	746	491	471	887
	Jun	6 169	1 382	4 554	12 106	1 021	2 356	279	54	727	1 283	465	657
	Set	6 008	1 114	5 153	12 275	223	2 187	332	182	591	1 053	451	520

	1	2	3	4=1+2+3	5	6	7	8	9	10	11	12
	Euro area	Other	Non-European Union countries	Total	Germany	Spain	France	Italy	Luxembourg	United Kingdom	Brazil	USA
	European Union countries				Memo items:							

* Valores revistos. / Revised figures.

B.6.3.4 PASSIVOS DAS OUTRAS INSTITUIÇÕES FINANCEIRAS MONETÁRIAS FACE AO SECTOR NÃO MONETÁRIO NÃO RESIDENTE[(1)*]

Por país - Saldos em fim de trimestre

LIABILITIES OF OTHER MONETARY FINANCIAL INSTITUTIONS VIS-À-VIS NON-RESIDENT NON-MONETARY SECTOR[(1)*]

By country - End-of-quarter figures

Fonte / Source: Banco de Portugal

10^6 euros

		Países da União Europeia				Por memória:							
		Área do euro	Outros	Países fora da União Europeia	Total	Alemanha	Espanha	França	Itália	Luxemburgo	Reino Unido	Brasil	EUA
		1	2	3	4=1+2+3	5	6	7	8	9	10	11	12
97	Dez	4 320	421	2 359	7 100	1 969	1 007	887	70	259	415	245	416
98	Mar	5 479	425	2 254	8 159	3 323	747	896	85	299	421	211	310
	Jun	5 417	302	2 017	7 736	2 781	922	1 014	162	422	296	210	324
	Set	4 941	327	2 037	7 305	2 670	784	945	161	292	323	255	411
	Dez	3 884	290	2 529	6 703	2 089	664	848	29	155	284	196	480
99	Mar	5 138	224	2 795	8 156	2 938	657	924	65	375	214	209	507
	Jun	5 402	411	3 460	9 273	3 150	664	1 011	135	372	400	217	692
	Set	5 734	300	3 219	9 253	3 148	756	1 119	124	353	290	203	628
	Dez	4 087	271	3 452	7 810	1 914	699	1 107	20	232	261	198	586
00	Mar	5 911	390	3 968	10 269	3 701	694	890	25	87	368	252	677
	Jun	6 026	411	5 117	11 554	3 434	838	904	15	54	380	255	680
	Set	5 008	395	6 187	11 590	2 838	908	807	16	92	386	259	551
	Dez	4 171	292	4 771	9 234	2 285	915	610	17	194	284	257	422
01	Mar	8 385	522	4 608	13 515	6 520	969	538	16	207	511	371	449
	Jun	7 135	599	4 659	12 393	5 319	811	601	17	238	590	271	598
	Set	7 655	466	3 725	11 846	5 804	917	556	26	233	450	272	489

	1	2	3	4=1+2+3	5	6	7	8	9	10	11	12
	Euro area	Other	Non-European Union countries	Total	Germany	Spain	France	Italy	Luxembourg	United Kingdom	Brazil	USA
	European Union countries				Memo items:							

(1) Não inclui passivos por títulos emitidos. / Excludes liabilities for securities issued.
* Valores revistos. / Revised figures.

B.7.1 TAXAS DE JURO DAS OPERAÇÕES ACTIVAS DOS BANCOS
Média ponderada

BANKS' LENDING RATES
Weighted average

Fonte / Source: Banco de Portugal

Em percentagem / Percentage

		Operações de 91 a 180 dias				Operações de 181 dias a 1 ano				Operações de 2 a 5 anos		Operações a mais de 5 anos	
		Desconto		Empréstimos		Desconto		Empréstimos		Empréstimos		Empréstimos	
		Sociedades não financeiras privadas 1	Particulares e emigrantes 2	Sociedades não financeiras privadas 3	Particulares e emigrantes 4	Sociedades não financeiras privadas 5	Particulares e emigrantes 6	Sociedades não financeiras privadas 7	Particulares e emigrantes 8	Sociedades não financeiras privadas 9	Particulares e emigrantes 10	Sociedades não financeiras privadas 11	Particulares e emigrantes 12
97	Dez	10.7	12.8	8.4	11.4	9.4	11.9	8.0	10.2	7.9	13.5	8.3	8.0
98	Dez	8.3	10.2	6.0	7.6	6.7	7.9	5.6	7.8	5.8	9.0	5.9	5.7
99	Dez	7.1	9.4	5.1	6.7	6.1	7.8	4.8	6.9	5.2	9.5	4.7	5.0
00	Mai	7.5	9.4	5.8	7.4	6.9	8.1	5.8	7.5	5.7	9.3	5.8	5.7
	Jun	7.6	9.4	5.6	7.8	6.7	8.5	5.6	7.6	6.0	10.0	5.8	6.0
	Jul	7.8	9.3	5.6	7.8	6.9	8.5	5.7	7.7	6.0	10.1	5.5	6.2
	Ago	7.9	9.4	6.4	8.3	7.2	8.5	5.8	8.1	6.9	9.1	6.2	6.4
	Set	8.0	9.5	6.4	8.3	7.4	8.8	5.9	8.0	6.2	10.2	6.3	6.6
	Out	8.1	9.6	6.4	8.8	7.7	9.1	6.1	8.0	6.1	9.1	6.5	6.7
	Nov	8.2	9.9	6.6	8.0	7.5	9.0	6.1	8.1	6.1	9.7	6.3	6.8
	Dez	8.2	9.9	6.4	8.4	7.3	8.8	6.3	8.4	6.2	10.0	6.3	6.9
01	Jan	8.1	10.1	6.5	8.5	7.2	8.9	6.8	8.5	6.1	11.4	6.4	6.8
	Fev	7.9	9.8	6.3	8.9	7.1	8.3	5.9	8.7	6.5	10.9	6.1	6.5
	Mar	8.1	10.1	5.9	8.9	7.5	8.5	6.3	7.8	6.1	10.7	6.5	6.6
	Abr	8.0	9.8	6.2	8.6	7.2	8.7	6.2	7.7	6.0	11.2	5.9	6.4
	Mai	8.0	9.8	6.4	8.5	7.2	8.5	6.0	7.5	6.0	10.7	6.0	6.3
	Jun	8.0	9.7	6.0	8.6	7.2	8.5	5.9	7.3	5.8	10.9	5.6	6.2
	Jul	7.9	9.6	5.9	8.4	7.3	8.2	6.2	7.5	5.7	9.9	6.0	6.0
	Ago	7.8	10.0	6.1	8.6	7.0	8.4	6.0	7.2	5.5	10.9	5.7	6.0
	Set	7.7	9.7	5.8	8.7	6.8	8.3	6.1	6.9	5.6	10.4	5.2	5.9
	Out	7.7	9.4	5.4	8.7	6.4	8.7	5.7	6.9	5.4	10.2	5.1	5.6

	1	2	3	4	5	6	7	8	9	10	11	12
	Non-financial private corporations	Private individuals and emigrants	Non-financial private corporations	Private individuals and emigrants	Non-financial private corporations	Private individuals and emigrants	Non-financial private corporations	Private individuals and emigrants	Non-financial private corporations	Private individuals and emigrants	Non-financial private corporations	Private individuals and emigrants
	Discount		Loans		Discount		Loans		Loans		Loans	
	From 91 to 180 days operations				From 181 days to 1 year operations				From 2 to 5 years operations		Over 5 years operations	

B.7.2 TAXAS DE JURO DAS OPERAÇÕES PASSIVAS E DE BILHETES DO TESOURO CEDIDOS SEM RECURSO PELOS BANCOS AO SECTOR RESIDENTE NÃO MONETÁRIO EXCEPTO ADMINISTRAÇÕES PÚBLICAS
Média ponderada

BANKS' DEPOSIT RATES AND RATES ON TREASURY BILLS SOLD OUTRIGHT BY BANKS TO THE RESIDENT NON-MONETARY SECTOR EXCEPT GENERAL GOVERNMENT
Weighted average

Fonte / Source: Banco de Portugal

Em percentagem / Percentage

		Operações até 30 dias				Operações de 181 dias a 1 ano			Operações a mais de 1 ano			
		Depósitos a prazo 1	Acordos de recompra de bilhetes do Tesouro 2	Depósitos a prazo de 31 a 90 dias 3	Depósitos a prazo de 91 a 180 dias 4	Depósitos a prazo 5	Depósitos de poupança reformado 6	Depósitos a prazo e de poupança de emigrantes 7	Depósitos a prazo 8	Depósitos de poupança habitação 9	Depósitos a prazo e de poupança de emigrantes 10	Bilhetes do Tesouro cedidos sem recurso (taxa média) 11
97	Dez	4.7	4.9	4.6	4.6	4.1	4.1	4.1	4.1	4.1	3.8	4.9
98	Dez	3.2	3.1	3.2	3.3	2.8	2.9	2.8	2.8	3.0	2.5	3.7
99	Dez	2.9	.	2.8	2.8	2.4	2.3	2.2	2.6	2.4	2.5	.
00	Mai	3.9	.	3.1	3.1	2.8	2.6	2.4	3.1	2.6	2.7	.
	Jun	4.2	.	3.5	3.3	3.0	2.7	2.6	3.2	2.7	2.7	.
	Jul	4.2	.	3.3	3.5	3.3	2.9	2.9	3.4	2.8	2.9	.
	Ago	4.2	.	3.5	3.3	3.3	3.0	3.2	3.7	3.1	3.3	.
	Set	4.2	.	3.8	3.7	3.3	3.0	3.2	3.5	3.0	3.2	.
	Out	4.4	.	4.1	3.9	3.4	3.1	3.2	3.9	3.1	3.2	.
	Nov	4.5	.	4.3	4.2	3.6	3.1	3.3	4.4	3.4	3.4	.
	Dez	4.7	.	4.5	4.4	3.5	3.1	3.3	4.4	3.4	3.6	.
01	Jan	4.7	.	4.3	4.3	3.6	3.2	3.3	4.2	3.5	3.6	.
	Fev	4.7	.	4.3	4.3	3.5	3.3	3.3	4.0	3.5	3.3	.
	Mar	4.7	.	4.4	4.2	3.6	3.3	3.3	4.1	3.5	3.5	.
	Abr	4.6	.	4.4	4.1	3.5	3.2	3.2	4.0	3.5	3.2	.
	Mai	4.5	.	4.3	4.1	3.7	3.3	3.2	3.9	3.4	3.0	.
	Jun	4.4	.	4.3	4.1	3.6	3.2	3.2	3.8	3.3	3.1	.
	Jul	4.4	.	4.2	4.1	3.5	3.2	3.3	3.8	3.3	3.3	.
	Ago	4.3	.	4.1	4.1	3.3	3.3	3.3	3.6	3.3	3.4	.
	Set	4.0	.	3.8	3.8	3.2	3.2	3.2	3.4	3.2	3.1	.
	Out	3.7	.	3.5	3.5	3.1	3.0	2.9	3.3	3.2	2.9	.

	1	2	3	4	5	6	7	8	9	10	11
	Time deposits	Treasury bills repurchase agreements	Time deposits from 31 to 90 days	Time deposits from 91 to 180 days	Time deposits	Pensioners' savings deposits	Emigrants' time and savings deposits	Time deposits	Housing savings deposits	Emigrants' time and savings deposits	Treasury bills sold outright (average rate)
	Up to 30 days operations				From 181 days to 1 year operations			Over 1 year operations			

B.7.3.1 CUSTOS POR NATUREZA DE OUTRAS INSTITUIÇÕES FINANCEIRAS MONETÁRIAS (continua)

Valores acumulados desde o início do ano

OTHER MONETARY FINANCIAL INSTITUTIONS' OPERATING COSTS (to be continued)

Cumulative values since the beginning of the year

Fonte / Source: Banco de Portugal

10^6 euros

		Recursos de instituições de crédito				Outros recursos					
		Instituições de crédito no País		Instituições de crédito no estrangeiro	Total	Depósitos	Empréstimos	Títulos	Capitais próprios e equiparados	Garantias recebidas	Compromissos assumidos por terceiros
		das quais: Banco de Portugal	Total								
		1	2	3	4=2+3	5	6	7	8	9	10
96	Mar	19	256	339	595	1 274	1	129	44	0	0
	Jun	27	491	676	1 166	2 471	1	238	87	1	1
	Set	34	791	989	1 780	3 656	1	384	134	2	1
	Dez	46	1 084	1 339	2 423	4 707	1	539	179	2	2
97	Mar	4	267	367	634	964	1	223	55	0	0
	Jun	13	527	760	1 287	1 880	1	464	107	1	0
	Set	21	814	1 149	1 963	2 753	2	730	163	1	0
	Dez	30	1 107	1 562	2 669	3 617	3	1 005	221	2	1
98	Mar	2	273	407	680	816	1	349	58	0	0
	Jun	9	513	816	1 329	1 564	1	761	110	1	0
	Set	13	781	1 252	2 033	2 385	2	1 391	169	1	1
	Dez	19	1 063	1 722	2 785	3 103	3	1 875	238	2	2
99	Mar	7	266	400	666	598	1	481	59	1	0
	Jun	16	479	778	1 257	1 146	1	975	117	1	1
	Set	31	709	1 213	1 922	1 681	1	1 466	179	1	1
	Dez	46	984	1 690	2 675	2 235	1	1 817	247	2	2
00	Mar	16	309	509	819	611	0	463	83	0	1
	Jun	33	498	1 101	1 598	1 257	0	869	164	1	1
	Set	55	788	1 745	2 533	2 013	1	1 277	261	1	1
	Dez	73	1 012	2 752	3 764	2 869	1	1 850	358	1	2
01	Mar	18	256	818	1 074	899	0	511	109	0	0
	Jun	30	493	1 713	2 206	1 747	0	1 034	226	1	1

	1	2	3	4=2+3	5	6	7	8	9	10
	Banco de Portugal	Total	Foreign credit institutions	Total	Deposits	Loans	Securities	Capital accounts	Received guarantees	Commitments assumed by third parties
	of which: Domestic credit institutions									
	Credit institutions resources				Other resources					

B.7.3.1 CUSTOS POR NATUREZA DE OUTRAS INSTITUIÇÕES FINANCEIRAS MONETÁRIAS (continuação)

Valores acumulados desde o início do ano

OTHER MONETARY FINANCIAL INSTITUTIONS' OPERATING COSTS (continued)

Cumulative values since the beginning of the year

Fonte / Source: Banco de Portugal

10^6 euros

		Operações cambiais, de taxa de juro e sobre cotações				Serviços bancários e operações realizadas por terceiros	Outros custos				Total
		das quais:			Total		dos quais:			Total	
		Operações cambiais à vista	Operações cambiais à prazo	Operações de *swap*			Custos com o pessoal	Fornecimentos e serviços de terceiros	Amortizações e provisões do exercício		
		11	12	13	14	15	16	17	18	19	20=4+...+10+14+15+19
96	Mar	323	59	318	739	18	423	219	345	1 101	3 903
	Jun	552	117	628	1 384	37	869	464	698	2 255	7 640
	Set	841	203	961	2 188	59	1 315	723	1 033	3 421	11 624
	Dez	1 190	294	1 320	3 177	85	1 766	1 030	1 642	4 965	16 079
97	Mar	311	111	274	878	20	439	240	366	1 214	3 989
	Jun	678	195	533	1 725	45	927	507	865	2 672	8 182
	Set	1 127	238	869	2 643	73	1 403	785	1 263	4 006	12 335
	Dez	1 708	434	1 292	3 980	99	1 910	1 115	1 912	5 756	17 352
98	Mar	360	52	467	1 069	28	444	281	411	1 378	4 379
	Jun	751	70	1 072	2 283	55	914	580	843	2 849	8 954
	Set	1 364	123	2 023	4 113	86	1 364	900	1 245	4 247	14 429
	Dez	2 092	169	2 492	5 624	117	1 852	1 251	2 445	6 564	20 313
99	Mar	1 135	156	914	2 559	33	472	299	694	1 777	6 173
	Jun	2 317	163	1 659	4 693	66	997	641	1 349	3 491	11 747
	Set	4 189	172	2 368	7 518	100	1 501	973	2 059	5 127	17 997
	Dez	5 053	196	3 202	9 450	143	2 007	1 405	2 906	7 400	23 972
00	Mar	639	110	1 098	2 094	48	535	342	734	2 375	6 494
	Jun	1 700	130	2 037	4 420	88	1 051	697	1 464	4 003	12 402
	Set	2 957	165	3 088	6 989	135	1 572	1 076	2 082	5 673	18 883
	Dez	4 348	194	4 630	10 223	177	2 171	1 559	3 206	8 109	27 354
01	Mar	1 373	135	1 697	3 558	42	519	370	572	2 297	8 491
	Jun	2 489	158	3 122	6 432	91	1 073	792	1 182	4 124	15 863

	11	12	13	14	15	16	17	18	19	20=4+...+10+14+15+19
	Spot foreign exchange operations	Forward foreign exchange operations	Swap operations	Total	Bank services and third parties operations	Personnel costs	Supplies and services from third parties	Depreciation and provisions	Total	Total
	of which:					of which:				
	Foreign exchange, interest rate and quotation operations					Other costs				

B.7.3.2 PROVEITOS POR NATUREZA DE OUTRAS INSTITUIÇÕES FINANCEIRAS MONETÁRIAS (continua)

Valores acumulados desde o início do ano

OTHER MONETARY FINANCIAL INSTITUTIONS' OPERATING INCOME (to be continued)

Cumulative values since the beginning of the year

Fonte / Source: Banco de Portugal

10^6 euros

		Aplicações em instituições de crédito				Outras aplicações			
		Instituições de crédito no país		Instituições de crédito no estrangeiro	Total	Crédito	Títulos	Garantias prestadas	Compromissos perante terceiros
		das quais: Banco de Portugal	Total						
		1	2	3	4=2+3	5	6	7	8
96	Mar	122	371	359	731	1 426	897	27	5
	Jun	228	718	672	1 390	2 847	1 749	55	10
	Set	328	1 102	981	2 083	4 335	2 574	84	15
	Dez	425	1 508	1 299	2 807	5 813	3 474	114	22
97	Mar	109	396	311	707	1 438	810	29	5
	Jun	208	784	691	1 475	2 898	1 668	59	15
	Set	286	1 162	1 129	2 291	4 360	2 398	90	23
	Dez	359	1 540	1 584	3 124	5 883	3 150	122	41
98	Mar	84	363	439	802	1 500	800	32	5
	Jun	163	683	851	1 534	2 914	1 686	63	20
	Set	232	1 015	1 267	2 282	4 535	3 039	94	30
	Dez	285	1 366	1 692	3 058	6 108	4 036	129	42
99	Mar	54	334	347	681	1 519	812	33	7
	Jun	103	598	658	1 256	3 016	1 696	67	13
	Set	149	876	1000	1 876	4 516	2 399	102	28
	Dez	195	1 201	1 390	2 591	6 090	3 231	139	37
00	Mar	54	375	400	775	1 738	802	38	10
	Jun	113	632	809	1 441	3 533	1 693	75	25
	Set	188	980	1 241	2 221	5 641	2 380	110	36
	Dez	268	1 358	1 839	3 197	7 980	3 039	150	49
01	Mar	78	348	503	851	2 417	749	38	10
	Jun	156	718	949	1 666	4 912	1 566	78	21

	1	2	3	4=2+3	5	6	7	8
	Banco de Portugal	Total	Foreign credit institutions	Total	Credit	Securities	Guarantees	Commitments vis-à-vis third parties
	of which: Domestic credit institutions							
	Investment on credit institutions				Other investments			

B.7.3.2 PROVEITOS POR NATUREZA DE OUTRAS INSTITUIÇÕES FINANCEIRAS MONETÁRIAS (continuação)

Valores acumulados desde o início do ano

OTHER MONETARY FINANCIAL INSTITUTIONS' OPERATING INCOME (continued)

Cumulative values since the beginning of the year

Fonte / Source: Banco de Portugal

10^6 euros

		Operações cambiais, de taxa de juro e sobre cotações				Serviços bancários e operações realizadas por conta de terceiros	Outros proveitos	Total	Resultado de exploração
		dos quais:			Total				
		Operações cambiais à vista	Operações cambiais a prazo	Operações de *swap*					
		9	10	11	12	13	14	15=4+...+8+12+13+14	16
96	Mar	360	59	358	830	80	159	4 155	252
	Jun	624	115	681	1 526	169	371	8 116	476
	Set	943	191	1 051	2 375	259	593	12 318	694
	Dez	1 316	287	1 444	3 435	399	1 018	17 083	1 004
97	Mar	371	110	264	933	112	273	4 307	318
	Jun	823	185	580	1 901	262	581	8 858	676
	Set	1 296	237	874	2 806	398	981	13 346	1 011
	Dez	1 911	444	1 375	4 260	582	1 559	18 722	1 370
98	Mar	403	44	561	1 179	157	394	4 869	490
	Jun	828	69	1 200	2 450	331	835	9 832	878
	Set	1 430	119	2 180	4 295	526	1 239	16 039	1 610
	Dez	2 216	154	2 687	5 889	743	2 021	22 025	1 712
99	Mar	1 203	107	969	2 650	184	780	6 665	491
	Jun	2 394	121	1 808	4 944	393	1 323	12 708	961
	Set	4 280	121	2 603	7 880	604	1 816	19 220	1 223
	Dez	5 186	176	3 493	9 951	865	2 773	25 676	1 704
00	Mar	661	139	1 195	2 220	268	1 188	7 039	545
	Jun	1 734	167	2 167	4 594	506	1 709	13 576	1 175
	Set	2 971	254	3 285	7 238	780	2 197	20 602	1 719
	Dez	4 373	242	4 851	10 452	1 061	3 040	28 969	1 615
01	Mar	1 331	189	1 649	3 576	242	1 167	9 051	560
	Jun	2 558	102	3 063	6 426	495	1 922	17 087	1 224

	9	10	11	12	13	14	15 =4+...+8+12+13+14	16
	Spot foreign exchange operations	Forward foreign exchange operations	Swap operations	Total	Bank services and operations on account of third parties	Other income	Total	Operating profit / loss
	of which:							
	Foreign exchange, interest rate and quotation operations							

B.8.1.1 BALANÇO DOS FUNDOS DE INVESTIMENTO MOBILIÁRIO[1] — BALANCE SHEET OF MUTUAL FUNDS[1]

VALORES LÍQUIDOS POR TIPO DE FUNDO[2] — NET VALUES BROKEN DOWN BY TYPE OF FUNDS[2]

Saldos em fim de trimestre — **End-of-quarter figures**

Fonte / Source: CMVM e Banco de Portugal./ Securities Market Commission and Banco de Portugal

10^6 euros

		Fundo de acções 1	Fundo de obrigações 2	Fundos de tesouraria[1] 3	Fundos de poupança reforma 4	Fundos de poupança em acções 5	Fundos de fundos 6	Fundos mistos 7	Não classificados 8	Total 9=1+...+8
96	Jun	426.0	5 985.7	3 999.2	220.2	16.4	702.8	11.7	0.0	11 362.0
	Set	.	.	.	.	.	.	.	.	.
	Dez	712.2	7 006.5	3 975.6	409.2	57.5	1 035.3	11.4	0.0	13 207.7
97	Mar	1 000.2	7 260.5	4 031.3	789.0	78.0	1 865.6	56.4	0.0	15 081.0
	Jun	1 531.5	7 430.9	4 285.5	500.0	105.6	2 485.3	332.7	0.0	16 671.5
	Set	1 961.4	7 709.2	4 641.9	561.7	136.8	3 204.7	734.3	0.0	18 950.0
	Dez	1 957.3	7 564.2	4 840.8	770.0	215.5	3 299.7	967.4	0.0	19 614.8
98	Mar	2 586.5	7 554.8	5 015.7	869.1	334.6	3 819.1	1 461.0	0.0	21 640.9
	Jun	2 740.1	7 587.4	5 290.4	917.8	347.4	4 362.6	1 979.9	0.0	23 225.6
	Set	2 092.5	7 579.3	5 677.9	923.3	271.4	4 242.7	2 187.7	0.0	22 974.8
	Dez	2 583.1	7 659.9	5 967.8	1 072.1	386.3	4 088.6	2 196.9	0.0	23 954.8
99	Mar	2 555.4	7 949.0	6 660.8	1 090.7	381.4	3 965.4	2 105.9	0.0	24 708.5
	Jun	2 527.7	7 879.9	7 084.5	1 095.8	376.1	3 686.7	1 947.9	0.0	24 598.6
	Set	2 418.4	7 282.7	7 588.5	1 082.8	376.5	3 473.2	1 722.7	0.0	23 944.7
	Dez	3 015.0	6 787.4	7 114.0	1 179.9	507.4	3 652.0	1 831.7	0.0	24 087.4
00	Mar	3 262.2	6 218.1	7 000.1	1 191.4	556.1	3 189.6	1 796.6	0.0	23 214.0
	Jun	3 055.8	5 922.1	6 784.1	1 177.9	534.1	3 147.0	1 822.9	0.0	22 443.9
	Set	3 136.8	5 641.2	6 729.2	1 202.7	537.7	3 134.3	1 932.2	0.0	22 314.2
	Dez	2 902.1	5 700.6	6 073.8	1 245.7	510.1	2 936.9	2 074.0	0.0	21 443.3
01	Mar	2 600.8	5 885.5	6 350.9	1 227.2	473.9	2 570.9	1 913.9	0.0	21 023.1
	Jun	2 314.7	6 010.6	6 419.8	1 211.2	417.7	2 440.3	1 756.0	0.0	20 570.3
	Set	1 808.3	6 192.5	6 909.2	1 203.5	355.4	1 987.0	1 524.8	0.0	19 980.6

	1 Equity-based funds	2 Bond funds	3 *Fundos de tesouraria*[1]	4 Retirement saving funds	5 Share saving funds	6 Funds of funds	7 Mixed funds	8 Non-classified	9=1+...+8 Total

(1) Não inclui Fundos do Mercado Monetário que em termos estatísticos são considerados Outras Instituições Financeiras Monetárias./ Does not include Money Market Funds which in statistical terms are considered as Other Monetary Financial Institutions.
(2) Os valores líquidos incluem os montantes aplicados acrescidos de activos diversos líquidos de empréstimos e de passivos diversos. Desta forma, o total deste quadro não coincide com o total dos Quadros B.8.1.2.1, B.8.1.2.2, B.8.1.2.3 e B.8.1.2.4. / Net values include the amounts invested plus sundry assets less loans and sundry liabilities, wherefore the total of this table does not correspond to the total of Tables B.8.1.2.1, B.8.1.2.2, B.8.1.2.3 and B.8.1.2.4.

B.8.1.2.1 COMPOSIÇÃO DA CARTEIRA DE APLICAÇÕES DOS FUNDOS DE INVESTIMENTO MOBILIÁRIO[1] — COMPOSITION OF THE INVESTMENTS PORTFOLIO OF MUTUAL FUNDS[1]

MONTANTES APLICADOS POR SECTOR INSTITUCIONAL — AMOUNTS INVESTED BROKEN DOWN BY INSTITUTIONAL SECTORS

Saldos em fim de trimestre — **End-of-quarter figures**

Fonte / Source: CMVM e Banco de Portugal./ Securities Market Commission and Banco de Portugal

10^6 euros

		Sector residente							Sector não residente					Total
									Outros países da área do euro		Países fora da área do euro		Total	
		Instituições financeiras monetárias 1	Outros interme-diários financeiros e auxiliares financeiros 2	Sociedades de seguros e fundos de pensões 3	Administração central (AC) 4	Administrações públicas (excepto AC) 5	Sociedades não financeiras 6	Total 7=1+...+6	Instituições financeiras monetárias 8	Sector não monetário 9	Instituições financeiras monetárias 10	Sector não monetário 11	12=8+...+11	13=7+12
97	Mar	3 398.5	1 625.5	34.3	4 945.4	96.5	2 019.8	12 120.0	602.2	861.6	462.6	1 178.5	3 105.0	15 225.0
	Jun	3 852.8	2 131.6	48.2	4 875.8	105.8	2 387.2	13 401.5	691.2	1 067.2	497.8	1 422.9	3 679.1	17 080.5
	Set	4 065.3	3 037.4	71.3	4 734.4	104.7	2 747.9	14 760.9	607.7	1 263.8	625.1	1 831.5	4 328.1	19 089.1
	Dez	4 829.2	3 126.1	79.0	4 510.1	85.3	2 943.6	15 573.4	571.1	1 421.9	652.3	1 760.1	4 405.3	19 978.7
98	Mar	4 786.5	3 280.0	125.0	4 786.5	108.5	3 536.2	16 622.7	782.3	1 779.9	596.2	2 165.4	5 323.7	21 946.4
	Jun	4 646.0	4 242.7	117.0	4 387.9	94.1	4 363.8	17 851.6	748.5	1 748.6	741.4	2 252.5	5 491.0	23 342.6
	Set	5 211.1	3 877.6	82.0	4 184.5	103.5	3 988.6	17 447.3	586.8	2 376.0	687.2	2 034.5	5 684.5	23 131.8
	Dez	5 159.2	4 011.3	116.6	4 458.0	104.9	4 347.5	18 197.4	660.9	2 598.9	666.1	1 977.5	5 903.5	24 100.9
99	Mar	5 109.4	3 776.5	122.8	3 951.1	97.4	4 354.4	17 411.6	702.2	3 440.3	651.5	2 671.1	7 465.1	24 876.8
	Jun	5 200.1	3 561.7	163.8	3 698.2	94.4	4 199.4	16 917.5	1 080.2	3 406.1	519.0	2 898.1	7 903.4	24 820.9
	Set	5 298.0	3 155.5	150.9	2 692.8	91.6	3 942.8	15 331.5	1 255.4	3 623.8	630.7	3 302.4	8 812.2	24 143.8
	Dez	5 282.1	3 143.5	170.9	2 024.1	90.0	4 016.9	14 727.5	1 107.4	4 061.4	638.4	3 704.3	9 511.5	24 239.0
00	Mar	4 486.4	2 835.9	129.0	1 882.8	61.0	3 734.1	13 129.2	1 287.3	4 225.1	765.3	3 997.0	10 274.8	23 403.9
	Jun	4 506.0	2 835.4	1.0	1 843.9	26.9	3 675.7	12 888.9	1 390.4	3 872.0	722.1	3 782.3	9 766.8	22 655.6
	Set	3 983.7	2 737.8	0.0	1 744.7	21.9	3 584.1	12 072.2	1 572.6	4 365.8	659.0	3 908.9	10 506.3	22 578.5
	Dez	3 582.7	2 553.6	0.0	1 593.7	17.4	2 824.5	10 571.8	1 548.6	4 849.8	725.8	3 853.7	10 977.9	21 549.7
01	Mar	3 521.4	2 241.6	0.0	1 309.7	17.1	2 516.5	9 606.4	1 584.9	5 153.4	722.4	4 139.5	11 600.2	21 206.6
	Jun	3 152.8	2 057.1	0.0	1 251.8	2.1	2 493.7	8 957.6	1 707.3	4 949.5	1 016.2	4 100.2	11 773.3	20 730.8
	Set	3 475.4	1 736.4	0.0	919.0	1.9	2 631.5	8 764.2	1 598.4	4 943.2	1 036.0	3 749.6	11 327.3	20 091.4

	1 Monetary financial institutions	2 Other financial intermediaries and financial auxiliaries	3 Insurance companies and pension funds	4 Central government (CG)	5 General government (except CG)	6 Non-financial corporations	7=1+...+6 Total	8 Monetary financial institutions	9 Non-monetary sector	10 Monetary financial institutions	11 Non-monetary sector	12=8+...+11 Total	13=7+12 Total
								Other euro area countries		Non-euro area countries			
	Resident Sector							Non-resident Sector					

(1) Não inclui Fundos do Mercado Monetário que em termos estatísticos são considerados Outras Instituições Financeiras Monetárias./ Does not include Money Market Funds which in statistical terms are considered as Other Monetary Financial Institutions.

B.8.1.2.2 COMPOSIÇÃO DA CARTEIRA DE APLICAÇÕES DOS FUNDOS DE INVESTIMENTO MOBILIÁRIO[1]

COMPOSITION OF THE INVESTMENT PORTFOLIO OF MUTUAL FUNDS[1]

MONTANTES APLICADOS POR INSTRUMENTO FINANCEIRO E SECTOR

AMOUNTS INVESTED BROKEN DOWN BY FINANCIAL INSTRUMENT AND SECTOR

Saldos em fim de trimestre

End-of-quarter figures

Fonte / Source: CMVM e Banco de Portugal./ Securities Market Commission and Banco de Portugal

10^6 euros

		Numerário e Depósitos			Títulos excepto acções			Acções e outras participações			Total
		Residentes[2]	Não residentes	Total	Residentes	Não residentes	Total	Residentes	Não residentes	Total	
		1	2	3=1+2	4	5	6=4+5	7	8	9=7+8	10=3+6+9
96	Jun	1 634.6	.	1 634.6	7 468.7	1 184.9	8 653.6	530.8	669.1	1 199.8	11 488.0
	Set	.	.	.	.	.	.	.	.	.	.
	Dez	2 151.8	.	2 151.8	7 567.0	1 869.1	9 436.1	1 177.0	539.0	1 716.0	13 303.9
97	Mar	2 186.7	15.8	2 202.6	7 750.1	2 529.8	10 279.8	2 183.2	559.4	2 742.6	15 225.0
	Jun	2 396.9	1.5	2 398.4	7 992.5	2 989.7	10 982.2	3 012.1	687.9	3 700.0	17 080.5
	Set	2 431.6	4.5	2 436.0	8 091.4	3 531.6	11 623.0	4 237.9	792.1	5 030.0	19 089.1
	Dez	3 104.2	21.7	3 125.9	7 996.3	3 541.1	11 537.5	4 472.8	842.4	5 315.3	19 978.7
98	Mar	2 565.2	0.0	2 565.2	8 365.1	4 328.9	12 694.0	5 692.4	994.8	6 687.1	21 946.4
	Jun	2 913.9	29.5	2 943.4	8 561.2	4 226.1	12 787.3	6 376.5	1 235.4	7 611.9	23 342.6
	Set	3 324.9	23.4	3 348.3	8 624.4	4 453.1	13 077.5	5 498.0	1 208.0	6 706.0	23 131.8
	Dez	3 332.4	30.8	3 363.2	8 881.5	4 482.5	13 364.0	5 983.5	1 390.2	7 373.6	24 100.9
99	Mar	3 205.2	12.6	3 217.8	8 494.5	5 747.5	14 242.0	5 711.9	1 705.1	7 417.0	24 876.8
	Jun	3 309.8	7.9	3 317.7	8 224.8	6 102.3	14 327.2	5 382.9	1 794.1	7 177.0	24 821.9
	Set	3 457.2	1.4	3 458.7	7 173.4	6 832.7	14 006.1	4 700.9	1 979.1	6 680.1	24 144.8
	Dez	3 469.7	11.5	3 481.2	6 271.8	6 721.7	12 993.5	4 986.1	2 778.6	7 764.6	24 239.3
00	Mar	2 805.9	13.5	2 819.4	5 860.3	7 073.7	12 934.0	4 463.0	3 187.7	7 650.7	23 404.1
	Jun	2 963.9	20.9	2 984.9	5 661.2	6 768.4	12 429.6	4 263.7	2 978.0	7 241.7	22 656.2
	Set	2 461.6	9.4	2 470.9	5 490.0	7 309.5	12 799.5	4 120.7	3 187.5	7 308.1	22 578.6
	Dez	2 215.4	8.4	2 223.7	4 583.3	7 883.1	12 466.4	3 773.1	3 086.5	6 859.7	21 549.8
01	Mar	2 205.0	30.3	2 235.3	4 102.3	8 774.0	12 876.3	3 299.1	2 796.0	6 095.1	21 206.7
	Jun	1 879.9	0.8	1 880.7	4 227.7	8 920.5	13 148.2	2 850.0	2 852.0	5 701.9	20 730.8
	Set	2 268.0	2.3	2 270.2	4 186.0	9 140.0	13 326.0	2 310.2	2 185.0	4 495.2	20 091.4

	1	2	3=1+2	4	5	6=4+5	7	8	9=7+8	10=3+6+9
	Residents[2]	Non-residents	Total	Residents	Non-residents	Total	Residents	Non-residents	Total	Total
	Currency and deposits			Securities other than shares			Shares and other equity			

(1) Não inclui Fundos do Mercado Monetário que em termos estatísticos são considerados Outras Instituições Financeiras Monetárias./ Does not include Money Market Funds which in statistical terms are considered as Other Monetary Financial Institutions.
(2) No período de Dezembro de 1995 a Dezembro de 1996, este valor inclui os montantes referentes a não residentes. / From December 1995 to December1996, this figure includes the amounts relative to non-residents.

B.8.1.2.3 COMPOSIÇÃO DA CARTEIRA DE APLICAÇÕES DOS FUNDOS DE INVESTIMENTO MOBILIÁRIO[1]

COMPOSITION OF THE INVESTMENT PORTFOLIO OF MUTUAL FUNDS[1]

MONTANTES APLICADOS POR INSTRUMENTO FINANCEIRO, PRAZO ORIGINAL E MOEDA

AMOUNTS INVESTED BROKEN DOWN BY FINANCIAL INSTRUMENT, ORIGINAL MATURITY AND CURRENCY

Saldos em fim de trimestre

End-of-quarter figures

Fonte / Source: CMVM e Banco de Portugal./ Securities Market Commission and Banco de Portugal

10^6 euros

		Sector residente					Sector não residente					Moeda		Total
		Numerário e depósitos		Títulos excepto acções		Acções e outras participa-ções	Numerário e depósitos		Títulos excepto acções		Acções e outras participa-ções	Moedas de países da área euro	Moedas de países fora da área euro	
		Até 1 ano	A mais de 1ano	Até 1 ano	A mais de 1ano		Até 1 ano	A mais de 1ano	Até 1 ano	A mais de 1ano				
		1	2	3	4	5	6	7	8	9	10	11	12	13=1+...+10= =11+12
97	Mar	2 158.3	28.4	3 139.6	4 610.5	2 183.2	15.8	0.0	244.5	2 285.3	559.4	14 574.9	650.1	15 225.0
	Jun	2 233.1	163.8	2 759.8	5 232.7	3 012.1	1.5	0.0	496.0	2 493.7	687.9	16 580.3	500.2	17 080.5
	Set	2 246.1	185.5	2 890.6	5 200.9	4 237.9	4.5	0.0	1 044.5	2 487.0	792.1	18 443.4	645.7	19 089.1
	Dez	2 950.2	154.0	2 258.7	5 737.7	4 472.8	21.7	0.0	1 342.2	2 199.0	842.4	19 299.4	679.2	19 978.7
98	Mar	2 548.2	17.0	2 188.8	6 176.3	5 692.4	0.0	0.0	1 706.7	2 622.2	994.8	21 112.6	833.8	21 946.4
	Jun	2 882.1	31.9	2 249.0	6 312.2	6 376.5	29.5	0.0	1 902.0	2 324.1	1 235.4	22 393.2	949.4	23 342.6
	Set	3 263.7	61.2	2 056.0	6 568.4	5 498.0	23.4	0.0	1 484.2	2 968.9	1 208.0	22 155.3	976.5	23 131.8
	Dez	3 284.5	47.9	1 847.4	7 034.1	5 983.5	29.3	1.6	657.8	3 824.8	1 390.2	22 918.8	1 182.0	24 100.9
99	Mar	3 104.7	100.5	1 957.2	6 537.3	5 711.9	12.6	0.0	1 733.8	4 013.7	1 705.1	23 490.6	1 386.1	24 876.8
	Jun	3 126.2	183.6	1 835.5	6 389.4	5 382.9	7.9	0.0	1 688.1	4 414.3	1 794.1	23 261.1	1 560.8	24 821.9
	Set	3 231.8	225.4	1 569.7	5 603.7	4 700.9	1.4	0.0	2 035.5	4 797.2	1 979.1	22 610.2	1 534.6	24 144.8
	Dez	3 240.4	229.3	1 473.1	4 798.7	4 986.1	11.5	0.0	1 647.3	5 074.4	2 778.6	22 284.3	1 955.0	24 239.3
00	Mar	2 613.3	192.6	1 335.0	4 525.3	4 463.0	13.5	0.0	1 597.2	5 476.5	3 187.7	21 087.5	2 316.6	23 404.1
	Jun	2 870.0	93.9	1 398.8	4 262.5	4 263.7	20.9	0.0	615.2	6 153.3	2 978.0	20 392.3	2 263.9	22 656.2
	Set	2 389.2	72.4	1 398.0	4 092.0	4 120.7	9.4	0.0	580.8	6 728.7	3 187.5	20 293.2	2 285.4	22 578.6
	Dez	2 097.7	117.7	1 034.9	3 548.4	3 773.1	8.4	0.0	483.6	7 399.5	3 086.5	19 363.4	2 186.4	21 549.8
01	Mar	2 108.6	96.4	931.6	3 170.7	3 299.1	30.3	0.0	534.9	8 239.1	2 796.0	19 163.6	2 043.1	21 206.7
	Jun	1 798.3	81.6	1 153.9	3 073.8	2 850.0	0.8	0.0	613.0	8 307.6	2 852.0	18 650.7	2 080.2	20 730.8
	Set	2 187.5	80.5	1 527.0	2 659.0	2 310.2	2.3	0.0	346.8	8 793.2	2 185.0	18 436.1	1 655.3	20 091.4

	1	2	3	4	5	6	7	8	9	10	11	12	13=1+...+10= =11+12
	Up to 1 Year	Over 1 Year	Up to 1 Year	Over 1 Year	Shares and other equity	Up to 1 Year	Over 1 Year	Up to 1 Year	Over 1 Year	Shares and other equity	Euro area currencies	Non-euro area currencies	Total
	Currency and deposits		Securities other than shares			Currency and deposits		Securities other than shares					
	Resident sector					Non-resident sector					Currency		

(1) Não inclui Fundos do Mercado Monetário que em termos estatísticos são considerados Outras Instituições Financeiras Monetárias./ Does not include Money Market Funds which in statistical terms are considered as Other Monetary Financial Institutions.

B.8.1.2.4 COMPOSIÇÃO DA CARTEIRA DE APLICAÇÕES DOS FUNDOS DE INVESTIMENTO MOBILIÁRIO[1]

COMPOSITION OF THE INVESTMENT PORTFOLIO OF MUTUAL FUNDS[1]

MONTANTES APLICADOS POR PAÍS EMITENTE

Saldos em fim de trimestre

AMOUNTS INVESTED BROKEN DOWN BY ISSUING COUNTRY

End-of-quarter figures

Fonte / Source:CMVM e Banco de Portugal./ Securities Market Commission and Banco de Portugal

10^6 euros

		Países da área do euro		Países fora da área do euro		Total	Por memória:							
		Portugal	Outros	Outros países da União Europeia	Países fora da União Europeia		Alemanha	Espanha	França	Itália	Luxemburgo	Reino Unido	Brasil	EUA
		1	2	3	4	5=1+...+4	6	7	8	9	10	11	12	13
97	Mar	12 120.0	1 463.8	518.8	1 122.4	15 225.0	458.4	205.3	145.3	14.7	377.5	459.1	79.3	187.4
	Jun	13 401.5	1 758.4	432.0	1 488.7	17 080.5	387.7	218.2	149.8	22.6	497.2	387.2	83.4	304.3
	Set	14 760.9	1 871.5	577.8	1 878.9	19 089.1	238.3	254.2	231.6	46.4	547.4	515.4	131.3	327.8
	Dez	15 573.4	1 992.9	527.3	1 885.1	19 978.7	281.9	320.0	260.6	47.8	531.6	459.3	132.6	365.8
98	Mar	16 622.7	2 562.2	653.8	2 107.7	21 946.4	413.9	484.4	263.9	44.4	615.3	462.9	192.3	427.5
	Jun	17 851.6	2 497.1	808.4	2 185.6	23 342.6	357.5	285.1	517.4	47.2	655.5	570.6	204.7	436.1
	Set	17 447.3	2 962.8	730.7	1 990.9	23 131.8	398.2	771.7	523.2	55.9	581.6	592.5	179.9	423.6
	Dez	18 197.4	3 259.8	821.2	1 822.5	24 100.9	489.1	793.2	644.8	81.9	600.4	734.1	176.8	401.5
99	Mar	17 411.6	4 142.5	1 029.9	2 292.7	24 876.8	429.2	980.1	758.6	424.8	678.6	918.9	135.3	454.3
	Jun	16 917.5	4 486.3	775.8	2 641.2	24 820.9	827.7	823.2	750.1	314.4	692.9	669.9	125.9	674.8
	Set	15 331.5	4 879.2	938.3	2 994.7	24 143.8	1 118.5	730.2	807.6	260.4	762.7	815.2	186.9	724.6
	Dez	14 727.5	5 168.8	1 140.7	3 202.0	24 239.0	1 091.4	730.3	815.2	292.2	824.5	978.7	192.7	858.1
00	Mar	13 129.2	5 512.5	1 331.6	3 430.7	23 403.9	1 354.1	593.2	1 052.2	375.2	691.6	1 130.5	190.7	995.1
	Jun	12 888.9	5 262.4	1 193.7	3 310.6	22 655.6	1 889.2	463.0	852.2	406.1	530.9	1 023.9	215.4	1 013.9
	Set	12 072.2	5 938.4	1 293.1	3 274.7	22 578.5	2 309.1	419.7	845.9	433.1	529.1	1 103.1	240.2	1 130.7
	Dez	10 571.8	6 398.4	1 329.4	3 250.1	21 549.7	2 544.8	458.9	872.9	540.9	532.3	1 133.9	230.9	1 072.2
01	Mar	9 606.4	6 738.3	1 333.7	3 528.2	21 206.6	2 319.6	495.2	1 049.2	666.5	513.4	1 159.4	298.0	1 105.8
	Jun	8 957.6	6 656.9	1 530.5	3 585.9	20 730.8	2 131.1	459.8	974.9	720.6	570.4	1 324.0	272.3	1 232.9
	Set	8 764.2	6 541.6	1 303.8	3 481.8	20 091.4	1 701.9	465.4	981.5	1 025.4	536.5	1 129.0	241.0	1 201.9

	1	2	3	4	5=1+...+4	6	7	8	9	10	11	12	13
	Portugal	Other	Other European Union countries	Countries outside the European Union	Total	Germany	Spain	France	Italy	Luxembourg	United Kingdom	Brazil	USA
	Euro area countries		Non-euro area countries			Memo:							

(1) Não inclui Fundos do Mercado Monetário que em termos estatísticos são considerados Outras Instituições Financeiras Monetárias./ Does not include Money Market Funds which in statistical terms are considered as Other Monetary Financial Institutions.

B.8.2.1.1 BALANÇO DOS OUTROS INTERMEDIÁRIOS FINANCEIROS[(a)*] (EXCEPTO FUNDOS DE INVESTIMENTO)

BALANCE SHEET OF OTHER FINANCIAL INTERMEDIARIES[(a)*] (EXCLUDING MUTUAL FUNDS)

Saldos em fim de semestre

End-of-semester figures

Fonte / Source: Banco de Portugal

10^6 euros

		Activos				Passivos					Total
		Activos sob a forma de depósitos e outras aplicações similares	Títulos em carteira[1]	Créditos concedidos[1]	Activos diversos	Passivos sob a forma de empréstimos e outros recursos similares	Empréstimos subordinados	Obrigações (excepto subordinadas) e outros títulos de rendimento fixo	Capital e reservas[2]	Passivos diversos[2]	
		1	2	3	4	5	6	7	8	9	10=1+...+4=5+...+9
94	Dez	191.8	1 383.8	4 326.3	635.7	2 837.3	160.1	797.6	2 141.7	601.0	6 537.7
95	Jun	347.5	2 563.1	4 506.1	1 228.0	3 379.0	202.9	768.5	3 151.2	1 143.0	8 644.7
	Dez	361.9	3 036.3	4 910.0	1 028.9	3 471.6	199.5	799.7	3 775.0	1 091.4	9 337.1
96	Jun	326.9	2 831.0	5 129.2	975.2	3 383.1	206.1	920.3	3 457.4	1 295.3	9 262.3
	Dez	275.4	3 798.8	5 898.7	807.7	3 739.6	207.2	1 578.4	4 251.1	1 004.3	10 780.6
97	Jun	247.4	3 678.4	5 816.8	1 285.5	3 741.2	225.1	1 362.6	4 026.3	1 672.8	11 028.1
	Dez	360.4	5 225.6	6 388.4	960.7	4 371.0	312.2	1 781.5	5 416.3	1 054.2	12 935.2
98	Jun	527.6	6 173.6	6 687.6	1 329.9	5 079.4	264.2	2 003.6	5 610.1	1 761.3	14 718.7
	Dez	1 052.2	4 580.8	8 114.9	768.0	4 825.6	290.1	2 083.8	5 468.6	1 847.8	14 515.8
99	Jun	1 028.9	5 792.7	8 412.8	1 299.0	4 993.3	261.8	2 114.2	5 799.1	3 365.0	16 533.4
	Dez	1 106.3	5 599.6	9 831.2	1 148.0	5 998.7	338.0	2 313.7	6 904.7	2 130.0	17 685.0
00	Jun	1 454.4	5 471.8	10 255.6	1 606.6	6 545.9	327.8	2 293.1	6 772.1	2 849.5	18 788.3
	Dez	1 149.7	6 270.5	11 243.8	1 272.9	7 561.5	445.2	2 136.2	8 009.5	1 784.6	19 936.9
01	Jun	1 204.2	6 806.6	13 465.9	1 790.7	9 583.2	468.4	2 068.5	8 380.0	2 767.3	23 267.4

	1	2	3	4	5	6	7	8	9	10=1+...+4=5+...+9
	Deposits and other similar investments	Securities[1]	Loans and advances[1]	Other assets	Loans and other similar resources	Subordinated loans	Bonds (excluding subordinated bonds) and other fixed-income securities	Capital and reserves[2]	Other liabilities[2]	Total
	Assets				Liabilities					

*A alteração do Plano de Contas do Sistema Bancário em Janeiro de 1999 poderá originar quebras nas séries apresentadas./The revision of the Charts of Accounts of the Banking System, in January of 1999, may imply breaks in the series.

(1) A partir de Março de 1999 é possível distinguir a parcela referente a empréstimos subordinados e a suprimentos, anteriormente classificados em outras imobilizações financeiras e, como tal, em "Títulos em carteira"./From March1999 onwards is possible to distinguish the amount related with subordinated loans, up to that time this was classified in the item "Securities".

(2) A noção de capital e reservas para efeitos estatísticos sofreu uma alteração metodológica, passando a incluir, nomeadamente, provisões para créditos de cobrança duvidosa. Neste sentido, procedeu-se à correcção de toda a série./The Capital and reserves definition for statistical purposes suffered a methodological change, beginning to include, among other things, provisions for non-performing loans.Thus, all the serie was adjusted.

B.8.2.1.2 BALANÇO DOS AUXILIARES FINANCEIROS[(a)*]

Saldos em fim de trimestre

BALANCE SHEET OF FINANCIAL AUXILIARIES[(a)*]

End-of-quarter figures

Fonte / Source: Banco de Portugal

10^6 euros

		Activos				Passivos					Total
		Activos sob a forma de depósitos e outras aplicações similares	Títulos em carteira	Créditos concedidos	Activos diversos	Passivos sob a forma de empréstimos e outros recursos similares	Empréstimos subordinados	Obrigações (excepto subordinadas) e outros títulos de rendimento fixo	Capital e reservas(1)	Passivos diversos(1)	
		1	2	3	4	5	6	7	8	9	10=1+...+4=5+...+9
96	Mar	81.3	75.4	0.0	181.3	32.3	1.2	0.0	169.6	135.0	338.1
	Jun	59.0	82.5	0.0	222.9	33.9	1.3	0.0	166.3	162.9	364.4
	Set	83.8	66.1	0.1	281.4	39.4	1.3	0.0	162.1	228.5	431.4
	Dez	100.5	63.1	0.2	168.6	46.4	1.3	0.0	191.8	92.8	332.3
97	Mar	103.2	59.7	0.2	206.7	51.8	1.3	0.0	168.5	148.1	369.7
	Jun	110.4	63.3	0.3	276.3	55.4	1.4	0.0	169.1	224.5	450.3
	Set	149.1	45.7	0.3	349.5	57.4	1.4	0.0	167.7	318.2	544.6
	Dez	172.4	48.6	0.6	155.7	45.5	0.6	0.0	213.6	117.7	377.4
98	Mar	177.9	41.7	0.5	209.8	43.6	0.4	0.0	178.2	207.7	429.9
	Jun	160.3	57.5	0.6	292.1	42.2	0.5	0.0	178.1	289.7	510.5
	Set	183.3	53.8	0.5	378.9	40.7	0.5	0.0	175.8	399.5	616.6
	Dez	197.1	46.9	0.4	177.1	49.8	0.6	0.0	248.9	122.1	421.4
99	Mar	210.8	47.0	30.1	218.3	61.5	0.3	0.0	210.5	233.9	506.3
	Jun	193.2	44.9	28.3	306.0	72.8	0.3	0.0	200.4	298.9	572.4
	Set	206.3	43.6	35.7	389.8	74.0	0.3	0.0	202.1	398.9	675.4
	Dez	222.1	40.9	25.4	194.5	82.2	0.6	0.0	250.4	149.7	482.9
00	Mar	238.2	39.7	30.5	277.3	86.1	0.6	0.0	205.8	293.1	585.6
	Jun	245.5	34.7	30.0	363.6	83.3	0.7	0.0	206.7	383.1	673.8
	Set	245.0	51.4	44.1	450.9	76.3	0.3	0.0	204.7	510.2	791.4
	Dez	237.6	48.1	49.8	178.5	68.0	0.3	0.0	265.1	180.6	514.0
01	Mar	241.8	45.1	55.0	261.9	55.3	0.3	0.0	223.6	324.6	603.8
	Jun	241.8	42.6	51.0	358.8	49.5	0.5	0.0	216.5	427.7	694.2

	1	2	3	4	5	6	7	8	9	10=1+...+4=5+...+9
	Deposits and other similar investments	Securities	Loans and advances	Other assets	Loans and other similar resources	Subordinated loans	Bonds (excluding subordinated bonds) and other fixed-income securities	Capital and reserves(1)	Other liabilities (1)	Total
	Assets				Liabilities					

*A alteração do Plano de Contas do Sistema Bancário em Janeiro de 1999 poderá originar quebras nas séries apresentadas./The revision of the Charts of Accounts of the Banking System, in January of 1999, may imply breaks in the series.

(1) A noção de capital e reservas para efeitos estatísticos sofreu uma alteração metodológica, passando a incluir, nomeadamente, provisões para créditos de cobrança duvidosa. Neste sentido, procedeu-se à correcção de toda a série./The Capital and reserves definition for statistical purposes suffered a methodological change, beginning to include, among other things, provisions for non-performing loans.Thus, all the serie was adjusted.

B.8.2.2.1 ACTIVOS DE OUTROS INTERMEDIÁRIOS FINANCEIROS (EXCEPTO FUNDOS DE INVESTIMENTO) E AUXILIARES FINANCEIROS SOB A FORMA DE DEPÓSITOS E OUTRAS APLICAÇÕES SIMILARES EM INSTITUIÇÕES FINANCEIRAS[(a)*]

Saldos em fim de semestre

DEPOSITS AND OTHER SIMILAR INVESTMENTS OF OTHER FINANCIAL INTERMEDIARIES (EXCLUDING MUTUAL FUNDS) AND FINANCIAL AUXILIARIES IN FINANCIAL INSTITUTIONS[(a)*]

End-of-semester figures

Fonte / Source: Banco de Portugal

10^6 euros

		Instituições financeiras residentes									Instituições financeiras não residentes			Total		
		Instituições financeiras monetárias			dos quais: Depósitos à ordem			Instituições financeiras não monetárias								
		Interme-diários financeiros	Auxiliares financeiros	Total	Interme-diários financeiros	Auxiliares financeiros	Total	Interme-diários financeiros	Auxiliares financeiros	Total	Interme-diários financeiros	Auxiliares financeiros	Total	Interme-diários financeiros	Auxiliares financeiros	Total
		1	2	3=1+2	4	5	6=4+5	7	8	9=7+8	10	11	12=10+11	13=1+7+10	14=2+8+11	15=13+14
94	Dez	179.3	55.8	235.1	47.1	18.5	65.5	5.7	9.7	15.3	6.9	0.0	6.9	191.8	65.4	257.3
95	Jun	323.3	62.4	385.7	188.7	19.4	208.1	1.3	9.0	10.3	22.8	0.0	22.8	347.5	71.4	418.9
	Dez	348.5	53.0	401.5	174.4	14.2	188.6	8.0	9.7	17.7	5.4	0.2	5.6	361.9	62.9	424.8
96	Jun	312.5	55.2	367.6	132.4	17.7	150.1	10.1	3.8	13.9	4.3	0.0	4.4	326.9	59.0	385.9
	Dez	257.7	86.7	344.4	109.0	44.7	153.7	13.5	13.8	27.3	4.2	0.0	4.2	275.4	100.5	375.9
97	Jun	236.0	98.5	334.5	114.1	59.9	174.0	10.9	11.8	22.8	0.5	0.1	0.6	247.4	110.4	357.8
	Dez	346.3	142.6	488.9	241.6	88.2	329.8	11.7	29.5	41.2	2.5	0.3	2.8	360.4	172.4	532.9
98	Jun	510.6	123.5	634.1	358.6	72.0	430.6	10.2	36.5	46.7	6.8	0.3	7.2	527.6	160.3	687.9
	Dez	350.9	153.7	504.7	116.0	82.7	198.7	39.9	42.9	82.8	661.4	0.5	661.9	1 052.2	197.1	1 249.3
99	Jun	384.8	162.2	547.0	194.3	97.3	291.6	34.0	30.8	64.8	610.1	0.2	610.4	1 028.9	193.2	1 222.1
	Dez	435.4	185.6	621.0	249.3	111.0	360.3	51.5	35.1	86.6	619.4	1.4	620.8	1 106.3	222.1	1 328.4
00	Jun	832.9	209.1	1 042.0	491.9	147.2	639.1	18.7	35.2	53.9	602.8	1.2	604.0	1 454.4	245.5	1 699.9
	Dez	512.8	207.8	720.6	336.0	129.5	465.5	31.4	29.2	60.6	605.5	0.6	606.1	1 149.7	237.6	1 387.3
01	Jun	616.9	215.7	832.5	465.0	147.5	612.5	25.9	24.1	50.0	561.4	2.0	563.4	1 204.2	241.8	1 446.0

	1	2	3=1+2	4	5	6=4+5	7	8	9=7+8	10	11	12=10+11	13=1+7+10	14=2+8+11	15=13+14
	Financial interme-diaries	Financial auxiliaries	Total	Financial interme-diaries	Financial auxiliaries	Total	Financial interme-diaries	Financial auxiliaries	Total	Financial interme-diaries	Financial auxiliaries	Total	Financial interme-diaries	Financial auxiliaries	Total
	Monetary financial institutions			of which: Demand deposits			Non-monetary financial institutions			Non-resident financial institutions			Total		
	Resident financial institutions														

*A alteração do Plano de Contas do Sistema Bancário em Janeiro de 1999 poderá originar quebras nas séries apresentadas./The revision of the Charts of Accounts of the Banking System, in January of 1999, may imply breaks in the series.

B.8.2.2.2 TÍTULOS EM CARTEIRA DE OUTROS INTERMEDIÁRIOS FINANCEIROS (EXCEPTO FUNDOS DE INVESTIMENTO) E AUXILIARES FINANCEIROS [(a)*]

Saldos em fim de semestre

SECURITIES OF OTHER FINANCIAL INTERMEDIARIES (EXCLUDING MUTUAL FUNDS) AND FINANCIAL AUXILIARIES [(a)*]

End-of-semester figures

Fonte / Source: Banco de Portugal

10^6 euros

		Títulos de rendimento fixo						Títulos de rendimento variável			Títulos de rendimento não especificado			Total		
		Residentes			Não residentes											
		Interme-diários financeiros	Auxiliares financeiros	Total	Interme-diários financeiros	Auxiliares financeiros	Total	Interme-diários financeiros (1)	Auxiliares financeiros	Total	Interme-diários financeiros	Auxiliares financeiros	Total	Interme-diários financeiros	Auxiliares financeiros	Total
		1	2	3=1+2	4	5	6=4+5	7	8	9=7+8	10	11	12=10+11	13=1+4+7+10	14=2+5+8+11	15=13+14
94	Dez	125.6	90.8	216.4	0.0	0.0	0.0	1 255.6	3.9	1 259.5	2.6	0.2	2.9	1 383.8	95.0	1 478.7
95	Jun	98.9	72.9	171.8	1.7	0.1	1.9	2 459.6	4.4	2 464.0	3.0	0.1	3.1	2 563.1	77.6	2 640.8
	Dez	80.8	66.9	147.8	9.7	1.3	11.1	2 927.6	4.2	2 931.8	18.1	0.1	18.2	3 036.3	72.6	3 108.8
96	Jun	64.4	76.6	140.9	36.4	1.4	37.8	2 729.5	4.4	2 733.9	0.7	0.1	0.8	2 831.0	82.5	2 913.4
	Dez	122.2	56.7	179.0	14.9	1.4	16.2	3 645.7	4.9	3 650.6	16.0	0.1	16.1	3 798.8	63.1	3 861.9
97	Jun	109.2	53.9	163.1	1.6	3.7	5.3	3 513.4	5.7	3 519.1	54.3	0.0	54.3	3 678.4	63.3	3 741.7
	Dez	129.1	39.7	168.8	1.0	3.7	4.7	4 861.0	5.2	4 866.2	234.5	0.0	234.5	5 225.6	48.6	5 274.3
98	Jun	129.8	48.6	178.4	1.0	3.7	4.7	4 845.5	5.2	4 850.7	1 197.3	0.0	1 197.3	6 173.6	57.5	6 231.1
	Dez	81.8	38.6	120.4	2.3	2.5	4.8	4 440.3	5.8	4 446.1	56.3	0.0	56.3	4 580.8	46.9	4 627.6
99	Jun	50.1	36.3	86.4	7.9	2.4	10.2	5 681.7	6.3	5 688.0	53.0	0.0	53.0	5 792.7	44.9	5 837.6
	Dez	37.4	30.8	68.2	1.4	2.4	3.8	5 507.3	7.7	5 515.0	53.4	0.0	53.4	5 599.6	40.9	5 640.4
00	Jun	28.9	23.7	52.6	21.6	1.2	22.8	5 368.0	9.8	5 377.8	53.3	0.0	53.3	5 471.8	34.7	5 506.5
	Dez	26.9	23.8	50.6	8.1	1.2	9.3	6 183.9	23.0	6 207.0	51.6	0.0	51.6	6 270.5	48.1	6 318.6
01	Jun	25.1	19.5	44.6	4.9	1.2	6.2	6 724.8	21.8	6 746.5	51.8	0.0	51.8	6 806.6	42.6	6 849.2

		1 Financial interme-diaries	2 Financial auxiliaries	3=1+2 Total	4 Financial interme-diaries	5 Financial auxiliaries	6=4+5 Total	7 Financial interme-diaries(1)	8 Financial auxiliaries	9=7+8 Total	10 Financial interme-diaries	11 Financial auxiliaries	12=10+11 Total	13=1+4+7+10 Financial interme-diaries	14=2+5+8+11 Financial auxiliaries	15=13+14 Total
		Residents			Non-residents			Shares and other equity			Non-specified securities			Total		
		Securities other than shares														

*A alteração do Plano de Contas do Sistema Bancário em Janeiro de 1999 poderá originar quebras nas séries apresentadas./The revision of the Charts of Accounts of the Banking System, in January of 1999, may imply breaks in the series.

(1) A partir de Março de 1999 é possível distinguir a parcela referente a empréstimos subordinados e a suprimentos, anteriormente classificados em outras imobilizações financeiras e, como tal, em "Titulos em carteira"./From March 1999 onwards is possible to distinguish the amount related with subordinated loans, up to that time this was classified in the item "Securities".

B.8.2.2.3 CRÉDITOS CONCEDIDOS POR OUTROS INTERMEDIÁRIOS FINANCEIROS (EXCEPTO FUNDOS DE INVESTIMENTO) E AUXILIARES FINANCEIROS [(a)*]

Saldos em fim de semestre

LOANS AND ADVANCES GRAUTED BY OTHER FINANCIAL INTERMEDIARIES (EXLUDING MUTUAL FUNDS) AND FINANCIAL AUXILIARIES [(a)*]

End-of-semester figures

Fonte / Source: Banco de Portugal

10^6 euros

		Créditos concedidos (excepto cobrança duvidosa)					Créditos de cobrança duvidosa			dos quais:	
		Residentes			Não residentes	Sector não especificado	Residentes	Não residentes	Sector não especificado	Concedidos por auxiliares financeiros	Total
		A curto prazo	A médio e longo prazos(1)(2)	Prazo não especificado(2)							
		1	2	3	4	5	6	7	8	9	109=1+..+8
94	Dez	777.1	2 886.2	148.3	3.9	0.0	475.8	1.7	33.3	0.0	4 326.4
95	Jun	782.4	2 867.2	214.5	5.4	0.0	605.2	1.6	29.8	0.0	4 506.1
	Dez	1 000.1	2 979.1	268.4	4.7	0.0	624.9	1.2	31.5	0.0	4 910.0
96	Jun	1 002.7	3 140.3	302.4	5.1	0.0	641.1	1.3	36.4	0.0	5 129.3
	Dez	1 206.0	3 424.4	635.6	7.1	0.0	593.3	1.9	30.7	0.2	5 898.9
97	Jun	1 125.0	3 647.1	429.5	8.5	0.0	577.6	2.6	26.8	0.3	5 817.1
	Dez	1 258.9	4 046.1	463.0	8.7	0.0	588.1	2.4	21.8	0.6	6 389.0
98	Jun	1 235.1	4 379.7	452.1	9.6	0.0	584.3	2.6	24.7	0.6	6 688.2
	Dez	1 675.8	4 917.7	886.4	10.5	0.0	595.5	4.3	25.0	0.4	8 115.2
99	Jun	1 463.1	6 379.9	0.0	13.5	1.9	561.3	2.2	19.2	0.8	8 441.1
	Dez	1 978.7	7 256.0	0.0	8.9	2.2	588.9	3.7	18.1	0.6	9 856.6
00	Jun	1 708.4	7 900.0	0.0	8.7	3.3	636.8	3.3	24.9	1.3	10 285.5
	Dez	1 884.0	8 685.6	0.0	6.0	4.4	685.2	1.5	27.1	1.1	11 293.6
01	Jun	1 771.9	9 230.9	0.0	1 789.5	5.0	683.4	7.6	28.6	0.3	13 516.9

		1 Short-term	2 Medium and long term(1)(2)	3 Non-specified term(2)	4 Non-residents	5 Non-specified sector	6 Residents	7 Non-residents	8 Non-specified sector	9 Granted by financial auxilia-ries	10=1+...+8 Total
		Residents									
		Loans and advances (excluding non-performing loans)					Non-performing loans			of which:	

*A alteração do Plano de Contas do Sistema Bancário em Janeiro de 1999 poderá originar quebras nas séries apresentadas./The revision of the Charts of Accounts of the Banking System, in January of 1999, may imply breaks in the series.

(1) A partir de Março de 1999 é possível distinguir a parcela referente a empréstimos subordinados e a suprimentos, anteriormente classificados em outras imobilizações financeiras e, como tal, em "Titulos em carteira"./From March1999 onwards is possible to distinguish the amount related with subordinated loans, up to that time this was classified in the item "Securities".

(2) A partir de Março de 1999 é possível classificar por prazo uma parte significativa dos créditos./ From March 1999 onwards is possible to classify by original maturity an important share of loans granted.

B.8.2.2.4 ACTIVOS DIVERSOS DE OUTROS INTERMEDIÁRIOS FINANCEIROS (EXCEPTO FUNDOS DE INVESTIMENTO) E AUXILIARES FINANCEIROS [(a)*]

OTHER ASSETS OF OTHER FINANCIAL INTERMEDIARIES (EXLUDING MUTUAL FUNDS) AND FINANCIAL AUXILIARIES [(a)*]

Saldos em fim de semestre

End-of-semester figures

Fonte / Source: Banco de Portugal

10^6 euros

		Imobilizações corpóreas			Adiantamentos			Contas a regularizar			Diversos			Total		
		Interme-diários financeiros	Auxiliares financeiros	Total	Interme-diários financeiros	Auxiliares financeiros	Total	Interme-diários financeiros	Auxiliares financeiros	Total	Interme-diários financeiros	Auxiliares financeiros	Total	Interme-diários financeiros	Auxiliares financeiros	Total
		1	2	3=1+2	4	5	6=4+5	7	8	9=7+8	10	11	12=10+11	13=1+4+7+10	14=2+5+8+11	15=13+14
94	Dez	100.8	44.9	145.7	78.5	10.9	89.4	410.2	40.8	451.0	46.2	7.0	53.2	635.7	103.6	739.3
95	Jun	104.6	41.4	146.0	100.8	15.7	116.5	544.6	50.6	595.2	478.0	98.0	576.0	1 228.0	205.7	1 433.7
	Dez	116.3	41.9	158.2	101.9	16.1	118.1	755.8	68.5	824.3	54.9	18.8	73.7	1 028.9	145.4	1 174.3
96	Jun	89.0	43.8	132.8	96.6	18.7	115.2	336.2	64.1	400.3	453.5	96.3	549.8	975.2	222.9	1 198.1
	Dez	86.4	46.4	132.7	98.4	23.5	121.9	352.1	78.8	430.9	270.8	19.9	290.7	807.7	168.6	976.3
97	Jun	86.2	54.8	141.0	115.8	17.5	133.2	354.3	83.6	437.9	729.2	120.5	849.7	1 285.5	276.3	1 561.8
	Dez	90.9	59.6	150.4	88.8	15.1	103.9	439.6	70.4	510.0	341.4	10.7	352.1	960.7	155.7	1 116.4
98	Jun	83.5	56.9	140.4	114.7	15.2	129.9	381.6	78.8	460.4	750.1	141.2	891.2	1 329.9	292.1	1 622.0
	Dez	80.6	74.1	154.6	110.2	16.7	126.9	386.2	64.4	450.7	191.0	21.9	213.0	768.0	177.1	945.1
99	Jun	80.1	76.2	156.3	195.2	24.1	219.3	322.7	55.3	378.0	701.0	150.4	851.4	1 299.0	306.0	1 605.1
	Dez	84.1	92.5	176.7	174.5	14.6	189.0	695.4	70.0	765.4	193.9	17.4	211.3	1 148.0	194.5	1 342.4
00	Jun	87.6	88.2	175.8	222.7	17.4	240.2	439.4	71.2	510.7	856.8	186.7	1 043.6	1 606.6	363.6	1 970.2
	Dez	84.6	73.8	158.4	234.6	14.8	249.4	657.7	56.4	714.1	296.0	33.6	329.5	1 272.9	178.5	1 451.4
01	Jun	84.6	54.5	139.1	278.1	14.5	292.6	502.6	88.2	590.8	925.3	201.6	1 126.9	1 790.7	358.8	2 149.5

	1	2	3=1+2	4	5	6=4+5	7	8	9=7+8	10	11	12=10+11	13=1+4+7+10	14=2+5+8+11	15=13+14
	Financial interme-diaries	Financial auxiliaries	Total	Financial interme-diaries	Financial auxiliaries	Total	Financial interme-diaries	Financial auxiliaries	Total	Financial interme-diaries	Financial auxiliaries	Total	Financial interme-diaries	Financial auxiliaries	Total
	Fixed assets			Trade credits and advances			Other accounts receivable			Other			Total		

*A alteração do Plano de Contas do Sistema Bancário em Janeiro de 1999 poderá originar quebras nas séries apresentadas./The revision of the Charts of Accounts of the Banking System, in January of 1999, may imply breaks in the series.

B.8.2.2.5 PASSIVOS DE OUTROS INTERMEDIÁRIOS FINANCEIROS (EXCEPTO FUNDOS DE INVESTIMENTO) E AUXILIARES FINANCEIROS SOB A FORMA DE EMPRÉSTIMOS E OUTROS RECURSOS SIMILARES[(a)*]

LOANS AND OTHER SIMILAR RESOURCES OF OTHER FINANCIAL INTERMEDIARIES (EXCLUDING MUTUAL FUNDS) AND FINANCIAL AUXILIARIES [(a)*]

Saldos em fim de semestre

End-of-semester figures

Fonte / Source: Banco de Portugal

10^6 euros

		Instituições financeiras residentes						Instituições financeiras não residentes			Sector não especificado[(1)]			Total		
		Instituições financeiras monetárias[(1)]			Instituições financeiras não monetárias											
		Interme-diários financeiros	Auxiliares financeiros	Total	Interme-diários financeiros	Auxiliares financeiros	Total	Interme-diários financeiros	Auxiliares financeiros	Total	Interme-diários financeiros	Auxiliares financeiros	Total	Interme-diários financeiros	Auxiliares financeiros	Total
		1	2	3=1+2	4	5	6=4+5	7	8	9=7+8	10	11	12=10+11	13=1+4+7+10	14=2+5+8+11	15=13+14
94	Dez	2 172.3	0.3	2 172.6	264.5	0.9	265.5	188.7	0.0	188.7	211.7	10.6	222.3	2 837.3	11.8	2 849.1
95	Jun	2 775.3	0.4	2 775.7	248.7	1.1	249.7	125.9	0.0	125.9	229.1	21.1	250.3	3 379.0	22.6	3 401.6
	Dez	2 776.3	0.2	2 776.5	277.6	1.2	278.8	112.1	0.0	112.1	305.5	22.7	328.3	3 471.6	24.1	3 495.7
96	Jun	2 602.1	0.4	2 602.5	328.3	1.5	329.8	163.1	0.0	163.1	289.6	32.0	321.6	3 383.1	33.9	3 417.0
	Dez	2 978.6	0.8	2 979.4	350.9	1.6	352.5	126.2	0.0	126.2	283.9	44.0	328.0	3 739.6	46.4	3 786.0
97	Jun	2 893.2	1.6	2 894.8	451.7	1.0	452.7	136.6	0.0	136.6	259.7	52.7	312.5	3 741.2	55.4	3 796.5
	Dez	3 444.8	1.4	3 446.2	532.6	1.1	533.7	87.5	0.0	87.5	306.2	42.9	349.1	4 371.0	45.5	4 416.5
98	Jun	4 147.4	1.9	4 149.4	549.3	1.6	551.0	85.8	0.0	85.8	296.8	38.6	335.5	5 079.4	42.2	5 121.6
	Dez	3 780.0	2.1	3 782.1	638.1	1.9	639.9	110.5	0.0	110.5	297.0	45.8	342.8	4 825.6	49.8	4 875.4
99	Jun	3 997.3	68.7	4 066.0	764.9	1.5	766.4	73.5	0.0	73.5	157.6	2.6	160.2	4 993.3	72.8	5 066.2
	Dez	4 869.0	78.4	4 947.4	804.1	1.3	805.4	112.3	0.0	112.3	213.2	2.6	215.8	5 998.7	82.2	6 080.9
00	Jun	5 284.8	78.5	5 363.2	928.5	2.4	930.9	196.7	0.0	196.7	135.9	2.4	138.4	6 545.9	83.3	6 629.2
	Dez	6 156.5	62.3	6 218.8	978.6	1.6	980.2	198.2	0.0	198.2	228.2	4.1	232.3	7 561.5	68.0	7 629.5
01	Jun	8 055.8	44.0	8 099.9	1 085.9	1.9	1 087.8	236.4	0.0	236.4	205.2	3.5	208.7	9 583.2	49.5	9 632.8

	1	2	3=1+2	4	5	6=4+5	7	8	9=7+8	10	11	12=10+11	13=1+4+7+10	14=2+5+8+11	15=13+14
	Financial interme-diaries	Financial auxiliaries	Total	Financial interme-diaries	Financial auxiliaries	Total	Financial interme-diaries	Financial auxiliaries	Total	Financial interme-diaries	Financial auxiliaries	Total	Financial interme-diaries	Financial auxiliaries	Total
	Monetary financial institutions[(1)]			Non-monetary financial institutions			Non-resident financial institutions			Non-specified sector[(1)]			Total		
	Resident financial institutions														

*A alteração do Plano de Contas do Sistema Bancário em Janeiro de 1999 poderá originar quebras nas séries apresentadas./The revision of the Charts of Accounts of the Banking System, in January of 1999, may imply breaks in the series.

(1) A partir de Março de 1999 é possível classificar sectorialmente uma parcela maior dos empréstimos e outros recursos similares./ From March 1999 onwards is possible to have a sectorial classification for a greater amount of loans and other similar resources.

B.8.2.2.6 CAPITAL E RESERVAS DE OUTROS INTERMEDIÁRIOS FINANCEIROS (EXCEPTO FUNDOS DE INVESTIMENTO) E AUXILIARES FINANCEIROS[(a)*]

CAPITAL AND RESERVES OF OTHER FINANCIAL INTERMEDIARIES (EXCLUDING MUTUAL FUNDS) AND FINANCIAL AUXILIARIES[(a)*]

Saldos em fim de semestre — **End-of-semester figures**

Fonte / Source: Banco de Portugal — 10^6 euros

		Capital			Reservas e resultados			Provisões para riscos diversos[(1)]			Total		
		Intermediários financeiros	Auxiliares financeiros	Total	Intermediários financeiros	Auxiliares financeiros	Total	Intermediários financeiros	Auxiliares financeiros	Total	Intermediários financeiros	Auxiliares financeiros	Total
		1	2	3=1+2	4	5	6=4+5	7	8	9=7+8	10=1+4+7	11=2+5+8	12=10+11
94	Dez	1 444.1	122.3	1 566.4	345.5	56.1	401.6	352.1	3.4	355.5	2 141.7	181.7	2 323.5
95	Jun	2 377.4	124.6	2 502.0	417.9	34.3	452.2	355.9	3.4	359.3	3 151.2	162.4	3 313.6
	Dez	2 702.2	130.4	2 832.6	676.9	59.1	736.0	395.9	3.2	399.1	3 775.0	192.7	3 967.7
96	Jun	2 536.8	127.1	2 663.9	496.5	35.7	532.3	424.1	3.5	427.6	3 457.4	166.3	3 623.8
	Dez	3 196.6	123.3	3 319.9	665.6	63.9	729.5	388.9	4.7	393.5	4 251.1	191.8	4 442.9
97	Jun	3 071.3	121.6	3 192.9	559.3	40.8	600.1	395.8	6.7	402.5	4 026.3	169.1	4 195.5
	Dez	3 554.0	122.5	3 676.5	1 478.2	87.6	1 565.8	384.1	3.5	387.6	5 416.3	213.6	5 629.9
98	Jun	3 672.6	122.8	3 795.4	1 520.3	51.7	1 572.0	417.2	3.7	420.9	5 610.1	178.1	5 788.3
	Dez	4 240.0	120.8	4 360.7	863.5	123.7	987.1	365.1	4.5	369.6	5 468.6	248.9	5 717.5
99	Jun	4 502.7	122.7	4 625.4	801.9	72.8	874.7	494.5	4.9	499.5	5 799.1	200.4	5 999.6
	Dez	5 267.3	114.2	5 381.5	1 108.6	132.6	1 241.2	528.8	3.6	532.4	6 904.7	250.4	7 155.0
00	Jun	5 403.5	117.6	5 521.1	882.3	85.6	967.9	486.2	3.6	489.8	6 772.1	206.7	6 978.7
	Dez	4 644.9	117.8	4 762.7	2 854.2	139.3	2 993.5	510.4	8.0	518.4	8 009.5	265.1	8 274.6
01	Jun	5 427.7	116.0	5 543.7	2 415.6	92.8	2 508.4	536.7	7.6	544.3	8 380.0	216.5	8 596.4

	1	2	3=1+2	4	5	6=4+5	7	8	9=7+8	10=1+4+7	11=2+5+8	12=10+11
	Financial intermediaries	Financial auxiliaries	Total	Financial intermediaries	Financial auxiliaries	Total	Financial intermediaries	Financial auxiliaries	Total	Financial intermediaries	Financial auxiliaries	Total
	Equity capital			Reserves and net income			Provisions for sundry risks[(1)]			Total		

*A alteração do Plano de Contas do Sistema Bancário em Janeiro de 1999 poderá originar quebras nas séries apresentadas./The revision of the Charts of Accounts of the Banking System, in January of 1999, may imply breaks in the series.
(1) A noção de capital e reservas para efeitos estatísticos sofreu uma alteração metodológica, passando a incluir, nomeadamente, provisões para créditos de cobrança duvidosa. Neste sentido, procedeu-se à correcção de toda a série./The Capital and reserves definition for statistical purposes suffered a methodological change, beginning to include, among other things, provisions for non-performing loans.Thus, all the serie was adjusted.

B.8.2.2.7 PASSIVOS DIVERSOS DE OUTROS INTERMEDIÁRIOS FINANCEIROS E AUXILIARES FINANCEIROS (EXCEPTO FUNDOS DE INVESTIMENTO)[(a)*]

OTHER LIABILITIES OF OTHER FINANCIAL INTERMEDIARIES (EXCLUDING MUTUAL FUNDS) AND FINANCIAL AUXILIARIES[(a)*]

Saldos em fim de semestre — **End-of-semester figures**

Fonte / Source: Banco de Portugal — 10^6 euros

		Adiantamentos			Contas a regularizar			Diversos[(1)]			Total		
		Intermediários financeiros	Auxiliares financeiros	Total	Intermediários financeiros	Auxiliares financeiros	Total	Intermediários financeiros	Auxiliares financeiros	Total	Intermediários financeiros	Auxiliares financeiros	Total
		1	2	3=1+2	4	5	6=4+5	7	8	9=7+8	10=1+4+7	11=2+5+8	12=10+11
94	Dez	44.3	14.2	58.5	459.6	39.4	499.0	97.0	16.9	113.9	601.0	70.4	671.4
95	Jun	23.3	8.7	32.0	558.0	43.6	601.6	561.7	117.5	679.2	1 143.0	169.8	1 312.8
	Dez	60.7	12.3	73.0	902.4	47.1	949.5	128.2	3.5	131.7	1 091.4	62.9	1 154.2
96	Jun	36.5	12.9	49.4	644.9	43.1	688.0	614.0	106.9	720.9	1 295.3	162.9	1 458.2
	Dez	58.8	20.3	79.0	797.1	56.7	853.8	148.5	15.9	164.3	1 004.3	92.8	1 097.2
97	Jun	45.4	9.2	54.6	855.1	77.6	932.7	772.3	137.7	910.0	1 672.8	224.5	1 897.4
	Dez	77.6	17.7	95.3	758.5	95.2	853.7	218.0	4.9	222.9	1 054.2	117.7	1 171.9
98	Jun	56.6	9.2	65.8	760.8	101.8	862.5	944.0	178.7	1 122.7	1 761.3	289.7	2 051.0
	Dez	96.2	20.6	116.8	1 561.8	86.2	1 648.0	189.8	15.3	205.1	1 847.8	122.1	1 969.9
99	Jun	72.8	10.7	83.5	2 496.8	106.6	2 603.4	795.4	181.5	976.9	3 365.0	298.9	3 663.8
	Dez	194.2	24.8	219.0	1 794.6	118.7	1 913.3	141.2	6.2	147.4	2 130.0	149.7	2 279.7
00	Jun	83.3	11.7	95.0	1 684.5	152.1	1 836.6	1 081.7	219.3	1 301.0	2 849.5	383.1	3 232.6
	Dez	130.8	39.8	170.6	1 390.5	128.7	1 519.2	263.3	12.1	275.3	1 784.6	180.6	1 965.2
01	Jun	120.5	20.2	140.8	1 500.7	202.7	1 703.4	1 146.1	204.9	1 350.9	2 767.3	427.7	3 195.1

	1	2	3=1+2	4	5	6=4+5	7	8	9=7+8	10=1+4+7	11=2+5+8	12=10+11
	Financial intermediaries	Financial auxiliaries	Total	Financial intermediaries	Financial auxiliaries	Total	Financial intermediaries	Financial auxiliaries	Total	Financial intermediaries	Financial auxiliaries	Total
	Trade credits and advances			Other accounts payable			Other[(1)]			Total		

*A alteração do Plano de Contas do Sistema Bancário em Janeiro de 1999 poderá originar quebras nas séries apresentadas./The revision of the Charts of Accounts of the Banking System, in January of 1999, may imply breaks in the series.
(1) A noção de capital e reservas para efeitos estatísticos sofreu uma alteração metodológica, passando a incluir, nomeadamente, provisões para créditos de cobrança duvidosa. Neste sentido, procedeu-se à correcção de toda a série./The Capital and reserves definition for statistical purposes suffered a methodological change, beginning to include, among other things, provisions for non-performing loans.Thus, all the serie was adjusted.

B.8.2.3.1 DESENVOLVIMENTO DE RESULTADOS DE OUTROS INTERMEDIÁRIOS FINANCEIROS (EXCEPTO FUNDOS DE INVESTIMENTO) E AUXILIARES FINANCEIROS - CUSTOS[(1)(a)*] (continua)

Valores acumulados desde o início do ano

PROFIT AND LOSS ACCOUNT OF OTHER FINANCIAL INTERMEDIARIES (EXCLUDING MUTUAL FUNDS) AND FINANCIAL AUXILIARIES - COSTS AND LOSSES[(1)(a)*] (to be continued)

Cumulative values since the beginning of the year

Fonte / Source: Banco de Portugal

10^6 euros

	Juros e custos equiparados			Comissões			Prejuízos em operações financeiras			Custos com o pessoal			Fornecimentos e serviços de terceiros		
	Interme-diários financeiros	Auxiliares financeiros	Total	Interme-diários financeiros	Auxiliares financeiros	Total	Interme-diários financeiros	Auxiliares financeiros	Total	Interme-diários financeiros	Auxiliares financeiros	Total	Interme-diários financeiros	Auxiliares financeiros	Total
	1	2	3=1+2	4	5	6=4+5	7	8	9=7+8	10	11	12=10+11	13	14	15=13+14
94	417.9	0.3	418.2	53.2	40.2	93.4	28.6	11.8	40.4	72.9	19.1	92.0	98.4	34.3	132.8
95	770.1	2.4	772.5	70.3	30.8	101.0	160.8	1.0	161.8	91.5	28.6	120.1	111.3	62.9	174.2
96	320.0	3.0	323.0	98.5	13.4	111.9	9.8	0.4	10.2	85.1	32.8	117.9	113.3	84.0	197.3
97	359.9	3.7	363.6	123.4	18.6	142.0	25.3	0.7	26.0	88.2	36.9	125.2	143.4	103.9	247.3
98	333.4	1.8	335.2	162.9	50.7	213.5	147.2	0.5	147.7	92.5	44.2	136.7	158.7	92.4	251.1
99	300.0	2.3	302.3	189.6	62.9	252.6	66.0	0.7	66.7	111.0	52.6	163.6	181.1	98.0	279.0
00	422.8	3.5	426.2	216.2	66.0	282.2	71.0	1.5	72.5	117.2	63.2	180.4	185.4	125.5	311.0

	1	2	3=1+2	4	5	6=4+5	7	8	9=7+8	10	11	12=10+11	13	14	15=13+14
	Financial interme-diaries	Financial auxiliaries	Total	Financial interme-diaries	Financial auxiliaries	Total	Financial interme-diaries	Financial auxiliaries	Total	Financial interme-diaries	Financial auxiliaries	Total	Financial interme-diaries	Financial auxiliaries	Total
	Interest costs and equivalent			Commissions payable			Losses on financial operations			Personnel costs			Supplies and services from third parties		

*A alteração do Plano de Contas do Sistema Bancário em Janeiro de 1999 poderá originar quebras nas séries apresentadas./The revision of the Charts of Accounts of the Banking System, in January of 1999, may imply breaks in the series.

(1) Os dados de Dezembro de 1995 reflectem a reclassificação sectorial de uma instituição anteriormente classificada como Instituição financeira monetária. / December 1995 data reflect the reclassification of an institution classified before as Monetary financial institution.

B.8.2.3.1 DESENVOLVIMENTO DE RESULTADOS DE OUTROS INTERMEDIÁRIOS FINANCEIROS (EXCEPTO FUNDOS DE INVESTIMENTO) E AUXILIARES FINANCEIROS - CUSTOS[(a)*] (continuação)

Valores acumulados desde o início do ano

PROFIT AND LOSS ACCOUNT OF OTHER FINANCIAL INTERMEDIARIES (EXCLUDING MUTUAL FUNDS) AND FINANCIAL AUXILIARIES - COSTS AND LOSSES[(a)*] (continued)

Cumulative values since the beginning of the year

Fonte / Source: Banco de Portugal

10^6 euros

	Impostos			Amortizações do exercício			Provisões do exercício			Outros custos e prejuízos			Total		
	Interme-diários financeiros	Auxiliares financeiros	Total	Interme-diários financeiros	Auxiliares financeiros	Total	Interme-diários financeiros	Auxiliares financeiros	Total	Interme-diários financeiros	Auxiliares financeiros	Total	Interme-diários financeiros	Auxiliares financeiros	Total
	16	17	18=16+17	19	20	21=19+20	22	23	24=22+23	25	26	27=25+26	28=1+4+7+10+13+ +16+19+22+25	29=2+5+8+11+ +14+17+20+23+26	30=28+29
94	6.6	2.7	9.3	25.8	5.6	31.4	169.5	1.0	170.6	16.8	0.5	17.3	889.8	115.6	1 005.4
95	9.0	1.2	10.1	26.2	21.2	47.4	140.5	0.7	141.2	17.4	6.6	23.9	1 396.9	155.3	1 552.2
96	8.2	0.4	8.6	19.0	21.5	40.4	169.3	2.2	171.5	18.5	6.3	24.8	841.7	163.9	1 005.6
97	9.5	0.6	10.1	19.7	24.3	44.0	143.4	0.7	144.1	21.9	6.1	28.1	934.7	195.6	1 130.3
98	8.5	0.9	9.3	23.2	28.7	51.8	177.9	1.6	179.5	24.9	7.7	32.7	1 129.1	228.4	1 357.5
99	9.8	0.9	10.7	24.6	41.0	65.6	261.5	1.7	263.2	22.8	6.8	29.6	1 166.4	266.9	1 433.3
00	6.5	0.7	7.2	27.2	38.6	65.8	191.1	6.2	197.3	14.1	8.6	22.7	1 251.5	313.9	1 565.3

	16	17	18=16+17	19	20	21=19+20	22	23	24=22+23	25	26	27=25+26	28=1+4+7+10+13+ +16+19+22+25	29=2+5+8+11+ +14+17+20+23+26	30=28+29
	Financial interme-diaries	Financial auxiliaries	Total	Financial interme-diaries	Financial auxiliaries	Total	Financial interme-diaries	Financial auxiliaries	Total	Financial interme-diaries	Financial auxiliaries	Total	Financial interme-diaries	Financial auxiliaries	Total
	Taxes			Depreciation for the year			Provisions for the year			Other costs and losses			Total		

*A alteração do Plano de Contas do Sistema Bancário em Janeiro de 1999 poderá originar quebras nas séries apresentadas./The revision of the Charts of Accounts of the Banking System, in January of 1999, may imply breaks in the series.

B.8.2.3.2 DESENVOLVIMENTO DE RESULTADOS DE OUTROS INTERMEDIÁRIOS FINANCEIROS (EXCEPTO FUNDOS DE INVESTIMENTO) E AUXILIARES FINANCEIROS - PROVEITOS[(1)(a)*] (continua)

Valores acumulados desde o início do ano

PROFIT AND LOSS ACCOUNT OF OTHER FINANCIAL INTERMEDIARIES (EXCLUDING MUTUAL FUNDS) AND FINANCIAL AUXILIARIES - INCOME AND GAINS[(1)(a)*] (to be continued)

Cumulative values since the beginning of the year

Fonte / Source: Banco de Portugal

10^6 euros

	Juros e proveitos equiparados			Rendimento de títulos			Comissões			Lucros em operações financeiras		
	Intermediários financeiros	Auxiliares financeiros	Total	Intermediários financeiros	Auxiliares financeiros	Total	Intermediários financeiros	Auxiliares financeiros	Total	Intermediários financeiros	Auxiliares financeiros	Total
	1	2	3=1+2	4	5	6=4+5	7	8	9=7+8	10	11	12=10+11
94	638.7	14.7	653.4	13.5	0.0	13.6	125.4	123.9	249.3	31.1	1.6	32.7
95	1 028.5	14.1	1 042.6	74.1	0.1	74.2	147.0	109.6	256.6	206.7	3.1	209.8
96	598.2	10.8	609.0	91.1	0.0	91.1	168.4	107.5	275.9	15.1	2.8	17.9
97	652.3	9.0	661.4	151.2	0.0	151.2	225.1	161.3	386.4	50.9	4.3	55.2
98	623.3	8.4	631.7	100.3	0.0	100.3	319.0	218.9	538.0	66.5	5.0	71.5
99	651.4	6.6	658.0	162.8	0.0	162.8	338.6	226.5	565.1	65.1	5.2	70.3
00	775.2	10.9	786.1	179.4	0.0	179.5	405.8	250.5	656.4	81.6	9.4	91.0

	1	2	3=1+2	4	5	6=4+5	7	8	9=7+8	10	11	12=10+11
	Financial intermediaries	Financial auxiliaries	Total	Financial intermediaries	Financial auxiliaries	Total	Financial intermediaries	Financial auxiliaries	Total	Financial intermediaries	Financial auxiliaries	Total
	Interest income and equivalent			Income from securities			Commissions receivable			Profits on financial operations		

*A alteração do Plano de Contas do Sistema Bancário em Janeiro de 1999 poderá originar quebras nas séries apresentadas./The revision of the Charts of Accounts of the Banking System, in January of 1999, may imply breaks in the series.
(1) Os dados de Dezembro de 1995 reflectem a reclassificação sectorial de uma instituição anteriormente classificada como Instituição financeira monetária. / December 1995 data reflect the reclassification of an institution classified before as Monetary financial institution.

B.8.2.3.2 DESENVOLVIMENTO DE RESULTADOS DE OUTROS INTERMEDIÁRIOS FINANCEIROS (EXCEPTO FUNDOS DE INVESTIMENTO) E AUXILIARES FINANCEIROS - PROVEITOS (continuação)[(a)*]

Valores acumulados desde o início do ano

PROFIT AND LOSS ACCOUNT OF OTHER FINANCIAL INTERMEDIARIES (EXCLUDING MUTUAL FUNDS) AND FINANCIAL AUXILIARIES - INCOME AND GAINS[(a)] (continued)

Cumulative values since the beginning of the year

Fonte / Source: Banco de Portugal

10^6 euros

	Reposições e anulações de provisões			Outros proveitos e lucros			Total		
	Intermediários financeiros	Auxiliares financeiros	Total	Intermediários financeiros	Auxiliares financeiros	Total	Intermediários financeiros	Auxiliares financeiros	Total
	13	14	15=13+14	16	17	18=16+17	19=1+4+7+10+13+16	20=2+5+8+11+14+17	21=19+20
94	40.2	0.1	40.3	51.9	7.6	59.5	900.8	148.0	1 048.8
95	53.2	0.5	53.7	58.8	71.7	130.5	1 568.3	199.1	1 767.4
96	42.3	0.3	42.6	52.0	89.4	141.4	967.1	210.8	1 177.9
97	55.1	1.3	56.3	58.8	97.1	155.9	1 193.4	273.0	1 466.4
98	72.2	0.6	72.9	87.4	108.6	196.0	1 268.9	341.5	1 610.3
99	143.1	1.1	144.2	61.6	120.5	182.1	1 422.5	360.0	1 782.5
00	76.7	0.6	77.3	65.5	139.9	205.4	1 584.2	411.4	1 995.6

	13	14	15=13+14	16	17	18=16+17	19=1+4+7+10+13+16	20=2+5+8+11+14+17	21=19+20
	Financial intermediaries	Financial auxiliaries	Total	Financial intermediaries	Financial auxiliaries	Total	Financial intermediaries	Financial auxiliaries	Total
	Replacement and provisions deducted			Other income and profits			Total		

*A alteração do Plano de Contas do Sistema Bancário em Janeiro de 1999 poderá originar quebras nas séries apresentadas./The revision of the Charts of Accounts of the Banking System, in January of 1999, may imply breaks in the series.

B.8.2.3.3 DESENVOLVIMENTO DE RESULTADOS DE OUTROS INTERMEDIÁRIOS FINANCEIROS (EXCEPTO FUNDOS DE INVESTIMENTO) E AUXILIARES FINANCEIROS - RESULTADO DE EXPLORAÇÃO[(1)(a)*]

Valores acumulados desde o início do ano

PROFIT AND LOSS ACCOUNT OF OTHER FINANCIAL INTERMEDIARIES (EXCLUDING MUTUAL FUNDS) AND FINANCIAL AUXILIARIES - OPERATING PROFIT/ LOSS[(1)(a)*]

Cumulative values since the beginning of the year

Fonte / Source: Banco de Portugal

10^6 euros

	Resultados extraordinários						Impostos sobre os lucros			Resultado de exploração		
	Ganhos extraordinários			Perdas extraordinárias								
	Intermediários financeiros	Auxiliares financeiros	Total	Intermediários financeiros	Auxiliares financeiros	Total	Intermediários financeiros	Auxiliares financeiros	Total	Intermediários financeiros	Auxiliares financeiros	Total
	1	2	3=1+2	4	5	6=4+5	7	8	9=7+8	10	11	12=10+11
94	59.0	1.3	60.2	31.5	1.4	32.9	30.1	12.2	42.3	8.3	20.1	28.4
95	98.7	1.5	100.2	41.2	1.4	42.5	35.6	17.3	52.9	193.4	26.7	220.1
96	54.7	0.9	55.5	36.7	1.3	38.0	41.6	18.5	60.2	101.7	27.9	129.6
97	180.8	1.9	182.7	59.6	1.5	61.1	51.0	29.0	80.0	329.0	48.7	377.7
98	381.0	2.7	383.7	19.7	2.1	21.9	64.9	42.0	106.9	436.1	71.7	507.8
99	214.8	3.5	218.3	18.9	3.1	22.0	75.2	35.6	110.8	376.9	57.9	434.7
00	125.1	3.4	128.4	455.6	3.3	458.9	67.0	35.8	102.7	-64.7	61.9	-2.8

	1	2	3=1+2	4	5	6=4+5	7	8	9=7+8	10	11	12=10+11
	Financial intermediaries	Financial auxiliaries	Total	Financial intermediaries	Financial auxiliaries	Total	Financial intermediaries	Financial auxiliaries	Total	Financial intermediaries	Financial auxiliaries	Total
	Extraordinary gains			Extraordinary losses			Tax on income			Operating profit/loss		
	Extraordinary income											

*A alteração do Plano de Contas do Sistema Bancário em Janeiro de 1999 poderá originar quebras nas séries apresentadas./The revision of the Charts of Accounts of the Banking System, in January of 1999, may imply breaks in the series.
(1) Os dados de Dezembro de 1995 reflectem a reclassificação sectorial de uma instituição anteriormente classificada como Instituição financeira monetária. / December 1995 data reflect the reclassification of an institution classified before as Monetary financial institution.

B.8.3.1 SOCIEDADES DE CAPITAL DE RISCO*

Saldos em fim de trimestre

RISK CAPITAL COMPANIES*

End-of-quarter figures

Fonte / Source: Banco de Portugal

10^6 euros

		Activos					Passivos					Total	Por memória:
					dos quais:								
		Activos sob a forma de depósitos e outras aplicações similares	Títulos em carteira	Créditos concedidos	Créditos de cobrança duvidosa	Activos diversos	Passivos sob a forma de empréstimos e outros recursos similares	Empréstimos subordinados	Obrigações (excepto subordinadas) e outros títulos de rendimento fixo	Capital e reservas[(1)]	Passivos diversos[(1)]		Resultado de exploração
		1	2	3	4	5	6	7	8	9	10	11=1+2+3+5=6+...+10	12
96	Mar	29.4	153.1	8.5	4.1	24.8	1.6	0.0	0.0	206.4	7.9	215.9	0.6
	Jun	38.7	153.4	10.1	5.9	27.8	7.1	0.0	0.0	208.5	14.4	230.1	1.9
	Set	29.8	171.1	10.3	5.0	30.4	6.2	0.0	0.0	210.4	25.0	241.6	2.1
	Dez	33.5	156.8	10.3	5.6	27.0	5.6	0.0	0.0	213.3	8.8	227.6	-13.6
97	Mar	30.3	153.1	11.0	6.2	31.0	5.6	0.0	0.0	209.1	10.7	225.4	1.2
	Jun	41.7	148.4	10.2	5.7	27.7	7.5	0.0	0.0	204.6	15.9	228.1	2.5
	Set	41.8	144.6	10.1	5.7	29.7	7.4	0.0	0.0	200.7	18.1	226.2	4.2
	Dez	42.6	141.2	9.1	6.3	25.3	7.4	0.0	0.0	201.5	9.4	218.2	3.8
98	Mar	46.7	138.6	8.7	5.8	25.4	9.6	0.0	0.0	198.2	11.6	219.4	1.8
	Jun	53.3	140.5	8.6	5.8	22.9	9.6	0.0	0.0	198.3	17.4	225.3	3.4
	Set	53.5	144.9	8.2	5.7	28.8	7.4	0.0	0.0	208.8	19.2	235.3	4.4
	Dez	55.8	141.5	8.1	6.6	24.7	7.6	0.0	0.0	180.1	42.4	230.1	3.6
99	Mar	59.4	113.7	6.7	4.6	16.1	4.9	0.0	0.0	177.9	13.1	195.9	-0.1
	Jun	52.0	123.2	6.8	3.2	18.7	4.9	0.0	0.0	177.2	18.5	200.7	0.6
	Set	57.6	114.2	8.0	3.3	25.4	5.0	0.0	0.0	177.9	22.3	205.2	1.4
	Dez	66.3	107.4	8.9	3.2	22.0	6.4	0.0	0.0	186.5	11.8	204.6	5.6
00	Mar	60.1	116.3	12.0	3.0	18.9	4.9	0.0	0.0	187.3	15.1	207.3	2.3
	Jun	62.0	118.6	12.3	3.4	23.3	4.9	0.0	0.0	191.0	20.4	216.3	8.5
	Set	51.4	127.2	14.7	3.2	28.2	5.1	0.0	0.0	193.5	22.7	221.4	9.3
	Dez	51.6	119.0	15.4	3.7	35.6	4.9	0.0	0.0	200.8	15.9	221.6	15.0
01	Mar	53.5	128.2	16.2	3.7	28.1	8.7	0.0	0.0	196.0	21.4	226.1	2.7
	Jun	49.0	131.4	19.3	4.2	25.4	9.1	0.0	0.0	194.1	21.8	225.0	0.0

	1	2	3	4	5	6	7	8	9	10	11=1+2+3+5=6+...+10	12
	Deposits and other similar investments	Securities	Loans and advances	Non-performing loans	Other assets	Loans and other similar resources	Subordinated loans	Bonds (excluding subordinated bonds) and other fixed-income securities	Capital and reserves[(1)]	Other liabilities[(1)]	Total	Operating profit/loss
				of which:								
	Assets					Liabilities						Memo items:

*A alteração do Plano de Contas do Sistema Bancário em Janeiro de 1999 poderá originar quebras nas séries apresentadas./The revision of the Charts of Accounts of the Banking System, in January of 1999, may imply breaks in the series.
(1) A noção de capital e reservas para efeitos estatísticos sofreu uma alteração metodológica, passando a incluir, nomeadamente, provisões para créditos de cobrança duvidosa. Neste sentido, procedeu-se à correcção de toda a série./The Capital and reserves definition for statistical purposes suffered a methodological change, beginning to include, among other things, provisions for non-performing loans.Thus, all the serie was adjusted.

B.8.3.2 SOCIEDADES DE FACTORING* — FACTORING COMPANIES*

Saldos em fim de trimestre — **End-of-quarter figures**

Fonte / Source: Banco de Portugal — 10^6 euros

		Activos					Passivos						Por memória:
					dos quais:								
		Activos sob a forma de depósitos e outras aplicações similares	Títulos em carteira	Créditos concedidos	Créditos de cobrança duvidosa	Activos diversos	Passivos sob a forma de empréstimos e outros recursos similares	Empréstimos subordinados	Obrigações (excepto subordinadas) e outros títulos de rendimento fixo	Capital e reservas (1)	Passivos diversos (1)	Total	Resultado de exploração
		1	2	3	4	5	6	7	8	9	10	11=1+2+3+5=6+...+10	12
96	Mar	13.8	1.4	552.3	107.5	34.3	287.4	6.0	52.4	110.8	145.2	601.8	2.8
	Jun	16.6	0.8	606.0	109.1	51.0	278.6	7.5	97.3	112.9	178.2	674.5	5.9
	Set	14.9	0.8	560.1	102.9	65.9	227.8	8.7	97.3	113.1	194.8	641.7	9.2
	Dez	21.4	0.8	749.4	106.7	21.3	367.1	11.2	112.2	120.9	181.3	792.8	11.2
97	Mar	22.8	0.8	534.8	100.0	32.3	204.1	10.0	112.2	107.2	157.2	590.7	2.4
	Jun	6.3	0.8	636.2	107.4	45.6	292.4	10.0	112.2	107.7	166.6	688.9	4.7
	Set	3.9	0.8	632.2	113.0	58.8	272.4	10.0	122.2	108.7	182.4	695.7	7.3
	Dez	3.9	0.7	858.4	143.2	18.5	503.2	20.5	122.2	115.7	119.9	881.4	10.9
98	Mar	3.0	0.7	669.1	133.4	32.4	357.1	20.5	122.2	105.4	100.0	705.3	3.0
	Jun	5.6	5.1	790.6	129.7	47.5	440.6	20.5	149.6	107.9	130.2	848.8	5.4
	Set	4.0	5.1	807.1	138.3	66.7	387.3	20.5	199.5	108.2	167.5	883.0	8.1
	Dez	23.1	0.7	1 179.6	181.3	16.9	751.9	20.5	208.6	112.9	126.5	1 220.3	7.5
99	Mar	7.1	0.7	909.1	163.3	38.0	435.8	27.9	223.6	116.8	150.8	954.9	3.2
	Jun	7.7	1.0	976.7	142.6	54.7	517.0	27.9	223.6	118.3	153.3	1 040.1	4.3
	Set	10.0	2.7	1 026.8	187.7	71.9	580.2	27.9	223.6	128.8	151.0	1 111.4	4.3
	Dez	12.7	1.0	1 389.4	170.2	18.0	937.0	32.0	204.5	128.7	118.7	1 421.1	12.5
00	Mar	15.2	1.0	1 153.0	180.6	38.5	701.9	32.0	204.5	130.2	139.0	1 207.7	3.3
	Jun	17.0	1.0	1 268.0	205.0	56.0	792.0	32.0	197.1	132.6	188.2	1 342.0	6.0
	Set	14.9	2.5	1 302.0	205.6	82.9	847.6	32.0	172.1	133.1	217.4	1 402.3	9.8
	Dez	13.2	2.5	1 789.2	269.2	17.5	1 312.1	32.0	172.1	146.3	159.8	1 822.4	11.5
01	Mar	10.9	2.5	1 553.0	299.8	53.0	1 102.1	32.0	172.1	149.6	163.5	1 619.5	3.8
	Jun	10.7	2.5	1 647.2	248.8	83.8	1 191.1	32.0	167.2	152.4	201.5	1 744.2	6.0

	1	2	3	4	5	6	7	8	9	10	11=1+2+3+5=6+...+10	12
	Deposits and other similar investments	Securities	Loans and advances	Non-performing loans	Other assets	Loans and other similar resources	Subordinated loans	Bonds (excluding subordinated bonds) and other fixed-income securities	Capital and reserves (1)	Other liabilities (1)	Total	Operating profit/loss
				of which:								
	Assets					Liabilities						Memo items:

* A alteração do Plano de Contas do Sistema Bancário em Janeiro de 1999 poderá originar quebras nas séries apresentadas./The revision of the Charts of Accounts of the Banking System, in January of 1999, may imply breaks in the series.
(1) A noção de capital e reservas para efeitos estatísticos sofreu uma alteração metodológica, passando a incluir, nomeadamente, provisões para créditos de cobrança duvidosa. Neste sentido, procedeu-se à correcção de toda a série./The Capital and reserves definition for statistical purposes suffered a methodological change, beginning to include, among other things, provisions for non-performing loans.Thus, all the serie was adjusted.

B.8.3.3 SOCIEDADES FINANCEIRAS DE CORRETAGEM* — DEALERS*

Saldos em fim de trimestre — **End-of-quarter figures**

Fonte / Source: Banco de Portugal — 10^6 euros

		Activos					Passivos						Por memória:
					dos quais:								
		Activos sob a forma de depósitos e outras aplicações similares	Títulos em carteira	Créditos concedidos	Créditos de cobrança duvidosa	Activos diversos	Passivos sob a forma de empréstimos e outros recursos similares	Empréstimos subordinados	Obrigações (excepto subordinadas) e outros títulos de rendimento fixo	Capital e reservas (1)	Passivos diversos (1)	Total	Resultado de exploração
		1	2	3	4	5	6	7	8	9	10	11=1+2+3+5=6+...+10	12
96	Mar	58.9	24.3	0.5	0.5	23.3	0.0	1.8	0.0	77.6	27.6	107.0	3.4
	Jun	58.6	23.7	0.7	0.7	34.0	0.4	1.8	0.0	75.9	38.9	117.0	6.3
	Set	48.2	41.1	0.7	0.7	45.8	6.6	1.8	0.0	76.0	51.4	135.8	8.4
	Dez	54.9	92.0	0.6	0.6	20.8	63.2	1.8	0.0	88.4	14.9	168.3	12.2
97	Mar	25.9	91.6	0.5	0.5	29.0	61.5	1.8	0.0	45.3	38.4	147.0	6.1
	Jun	28.9	89.4	0.5	0.5	60.0	63.8	1.8	0.0	44.1	69.1	178.8	12.3
	Set	33.9	98.5	0.5	0.5	70.9	72.1	1.8	0.0	44.4	85.5	203.8	19.3
	Dez	54.5	95.2	0.6	0.6	63.2	68.0	1.8	0.0	72.5	71.2	213.5	25.4
98	Mar	73.5	101.1	4.1	4.1	66.3	63.6	1.3	0.0	58.4	121.7	245.0	17.5
	Jun	74.6	107.5	4.1	4.1	84.9	58.3	1.3	0.0	60.5	151.0	271.1	30.4
	Set	76.2	100.0	4.1	4.1	131.1	55.5	0.0	0.0	65.8	190.1	311.4	38.9
	Dez	107.8	74.2	4.1	4.1	23.6	59.5	0.0	0.0	103.4	46.8	209.7	43.0
99	Mar	90.2	65.5	4.2	4.1	54.8	18.4	0.0	0.0	80.8	115.5	214.7	9.9
	Jun	60.7	56.5	4.6	4.1	90.5	2.9	0.0	0.0	80.2	129.1	212.3	16.3
	Set	70.8	53.7	4.8	4.1	213.3	11.8	0.0	0.0	79.7	251.1	342.6	21.7
	Dez	78.7	51.5	5.3	4.1	28.2	6.8	0.0	0.0	109.0	48.0	163.8	32.4
00	Mar	116.5	45.2	6.5	4.1	66.7	2.2	0.0	0.0	92.1	140.4	234.8	23.9
	Jun	120.4	45.2	6.4	4.1	119.7	2.2	0.0	0.0	92.1	197.4	291.7	35.1
	Set	137.0	43.3	7.0	4.1	285.2	3.6	0.5	0.0	95.0	373.5	472.6	42.5
	Dez	124.9	40.8	7.7	4.6	162.3	3.8	0.0	0.0	141.7	190.2	335.6	39.4
01	Mar	141.6	66.7	8.0	4.6	168.9	22.5	0.0	0.0	128.0	234.7	385.2	3.2
	Jun	127.0	60.6	10.5	6.6	114.5	17.4	0.0	0.0	135.7	159.5	312.7	5.4

	1	2	3	4	5	6	7	8	9	10	11=1+2+3+5=6+...+10	12
	Deposits and other similar investments	Securities	Loans and advances	Non-performing loans	Other assets	Loans and other similar resources	Subordinated loans	Bonds (excluding subordinated bonds) and other fixed-income securities	Capital and reserves (1)	Other liabilities (1)	Total	Operating profit/loss
				of which:								
	Assets					Liabilities						Memo items:

* A alteração do Plano de Contas do Sistema Bancário em Janeiro de 1999 poderá originar quebras nas séries apresentadas./The revision of the Charts of Accounts of the Banking System, in January of 1999, may imply breaks in the series.
(1) A noção de capital e reservas para efeitos estatísticos sofreu uma alteração metodológica, passando a incluir, nomeadamente, provisões para créditos de cobrança duvidosa. Neste sentido, procedeu-se à correcção de toda a série./The Capital and reserves definition for statistical purposes suffered a methodological change, beginning to include, among other things, provisions for non-performing loans.Thus, all the serie was adjusted.

B.8.3.4 SOCIEDADES FINANCEIRAS PARA AQUISIÇÕES A CRÉDITO*

Saldos em fim de trimestre

CREDIT-PURCHASE FINANCING COMPANIES*

End-of-quarter figures

Fonte / Source: Banco de Portugal

10^6 euros

		Activos					Passivos						Por memória:
		Activos sob a forma de depósitos e outras aplicações similares	Títulos em carteira	Créditos concedidos	dos quais: Créditos de cobrança duvidosa	Activos diversos	Passivos sob a forma de empréstimos e outros recursos similares	Empréstimos subordinados	Obrigações (excepto subordinadas) e outros títulos de rendimento fixo	Capital e reservas(1)	Passivos diversos(1)	Total	Resultado de exploração
		1	2	3	4	5	6	7	8	9	10	11=1+2+3+5=6+...+10	12
96	Mar	33.0	10.8	904.9	74.0	80.9	589.4	13.7	129.7	189.6	107.2	1 029.6	4.4
	Jun	31.0	10.8	988.3	71.2	132.1	629.7	15.4	164.6	201.8	150.8	1 162.2	11.4
	Set	40.7	11.3	1 045.3	72.1	185.9	701.5	15.4	154.6	205.1	206.6	1 283.2	14.7
	Dez	17.3	11.2	1 148.2	79.1	44.1	734.2	14.6	179.6	232.4	60.2	1 220.9	15.8
97	Mar	22.3	10.6	1 161.0	83.3	96.9	743.0	14.6	179.6	225.4	128.2	1 290.7	9.0
	Jun	18.7	11.1	1 250.9	88.0	158.4	814.2	16.3	187.0	233.4	188.1	1 439.1	12.4
	Set	19.9	21.9	1 209.2	91.9	200.4	747.8	16.3	207.0	232.9	247.5	1 451.5	21.0
	Dez	20.1	27.2	1 309.5	93.4	53.4	837.6	16.3	218.0	262.5	75.8	1 410.2	25.1
98	Mar	36.4	24.9	1 299.6	105.6	121.7	813.1	16.3	224.5	267.2	161.5	1 482.5	7.8
	Jun	38.5	20.4	1 409.7	109.5	191.7	905.0	14.8	251.9	272.4	216.1	1 660.2	15.9
	Set	43.2	20.2	1 515.2	115.0	249.5	910.0	14.8	289.3	285.9	328.1	1 828.1	25.7
	Dez	32.6	18.4	1 452.7	87.0	55.2	912.8	21.3	240.4	264.2	120.2	1 558.9	23.1
99	Mar	38.7	18.4	1 539.9	94.6	128.7	960.3	21.3	259.6	270.8	213.6	1 725.7	9.0
	Jun	84.5	17.4	1 562.3	95.1	206.0	1 053.1	21.3	234.9	274.0	287.0	1 870.3	18.5
	Set	84.4	17.5	1 789.7	105.7	304.1	1 201.0	20.3	257.4	301.3	415.6	2 195.6	26.4
	Dez	53.7	17.8	1 813.6	103.9	141.8	1 221.4	41.1	265.0	334.4	165.1	2 027.0	33.7
00	Mar	79.2	17.8	1 949.3	109.7	224.8	1 332.3	41.0	265.5	360.2	272.0	2 271.1	11.5
	Jun	193.0	17.8	1 909.1	119.2	306.4	1 424.0	32.0	255.0	348.9	366.4	2 426.3	25.6
	Set	99.9	17.9	1 553.8	99.7	374.6	1 031.4	40.6	218.3	331.6	424.2	2 046.2	27.7
	Dez	49.6	17.4	1 531.1	94.6	82.3	1 042.3	57.1	163.5	304.5	113.0	1 680.4	21.2
01	Mar	22.3	17.4	1 522.1	100.1	156.7	983.5	46.1	175.9	307.9	205.0	1 718.5	9.9
	Jun	27.7	17.4	1 592.0	107.1	231.4	1 043.3	33.6	191.0	311.2	289.3	1 868.4	19.3

	1	2	3	4	5	6	7	8	9	10	11=1+2+3+5=6+...+10	12
	Deposits and other similar investments	Securities	Loans and advances	Non-performing loans of which:	Other assets	Loans and other similar resources	Subordinated loans	Bonds (excluding subordinated bonds) and other fixed-income securities	Capital and reserves(1)	Other liabilities(1)	Total	Operating profit/loss
	Assets					Liabilities						Memo items:

* A alteração do Plano de Contas do Sistema Bancário em Janeiro de 1999 poderá originar quebras nas séries apresentadas./The revision of the Charts of Accounts of the Banking System, in January of 1999, may imply breaks in the series.

(1) A noção de capital e reservas para efeitos estatísticos sofreu uma alteração metodológica, passando a incluir, nomeadamente, provisões para créditos de cobrança duvidosa. Neste sentido, procedeu-se à correcção de toda a série./The Capital and reserves definition for statistical purposes suffered a methodological change, beginning to include, among other things, provisions for non-performing loans.Thus, all the serie was adjusted.

B.8.3.5 SOCIEDADES GESTORAS DE PARTICIPAÇÕES SOCIAIS DO SECTOR FINANCEIRO(a)*

Saldos em fim de semestre

FINANCIAL HOLDING COMPANIES(a)*

End-of-semester figures

Fonte / Source: Banco de Portugal

10^6 euros

		Activos					Passivos						Por memória:
		Activos sob a forma de depósitos e outras aplicações similares	Títulos em carteira(1)	Créditos concedidos(1)	dos quais: Créditos de cobrança duvidosa	Activos diversos	Passivos sob a forma de empréstimos e outros recursos similares	Empréstimos subordinados	Obrigações (excepto subordinadas) e outros títulos de rendimento fixo	Capital e reservas(2)	Passivos diversos(2)	Total	Resultado de exploração
		1	2	3	4	5	6	7	8	9	10	11=1+2+3+5=6+...+10	12
94	Dez	11.3	1 007.3	148.3	0.0	142.3	251.3	22.4	69.8	821.9	143.8	1 309.3	-17.8
95	Jun	145.3	2 237.3	214.5	0.0	316.7	637.7	59.8	81.4	1 827.5	307.4	2 913.8	59.5
	Dez	146.4	2 729.8	268.4	0.0	491.3	531.8	37.7	78.9	2 381.1	606.4	3 635.9	140.6
96	Jun	117.8	2 522.9	302.4	0.0	65.0	461.8	41.0	63.9	2 066.3	375.2	3 008.2	49.9
	Dez	84.5	3 446.4	635.6	0.0	275.6	525.7	39.3	566.9	2 891.2	419.0	4 442.1	84.0
97	Jun	52.5	3 340.8	429.5	0.0	329.7	467.8	47.7	237.4	2 751.9	647.7	4 152.5	62.0
	Dez	161.6	4 851.1	463.0	0.0	397.2	797.9	127.8	401.5	4 096.5	449.2	5 872.9	229.4
98	Jun	272.3	5 785.0	452.1	0.0	298.4	1 306.9	81.8	437.7	4 324.0	657.4	6 807.8	406.0
	Dez	682.1	4 252.1	886.4	0.0	204.0	408.4	99.4	256.4	4 108.6	1 151.8	6 024.6	310.7
99	Jun	653.2	5 487.1	905.9	0.0	136.6	412.1	59.7	145.5	4 349.3	2 216.2	7 182.8	87.7
	Dez	731.5	5 349.1	1 080.8	0.0	323.3	482.0	100.5	157.2	5 305.6	1 439.4	7 484.7	299.0
00	Jun	953.0	5 211.6	958.8	0.0	173.3	317.7	100.4	203.6	5 237.7	1 437.4	7 296.7	261.1
	Dez	802.3	6 022.0	1 050.1	0.0	343.4	474.3	202.5	185.6	6 423.1	932.3	8 217.8	-184.9
01	Jun	879.6	6 526.4	2 950.3	0.0	279.9	2 096.0	242.1	231.3	6 794.8	1 272.0	10 636.2	-239.6

	1	2	3	4	5	6	7	8	9	10	11=1+2+3+5=6+...+10	12
	Deposits and other similar investments	Securities(1)	Loans and advances(1)	Non-performing loans of which:	Other assets	Loans and other similar resources	Subordinated loans	Bonds (excluding subordinated bonds) and other fixed-income securities	Capital and reserves(2)	Other liabilities(2)	Total	Operating profit/loss
	Assets					Liabilities						Memo items:

* A alteração do Plano de Contas do Sistema Bancário em Janeiro de 1999 poderá originar quebras nas séries apresentadas./The revision of the Charts of Accounts of the Banking System, in January of 1999, may imply breaks in the series.

(1) A partir de Março de 1999 é possivel distinguir a parcela referente a empréstimos subordinados e a suprimentos, anteriormente classificados em outras imobilizações financeiras e, como tal, em "Títulos em Carteira"./From March 1999 onwards is possible to distinguish the amount related with subordinated loans, up to that time this was classified in the item "Securities".

(2) A noção de capital e reservas para efeitos estatísticos sofreu uma alteração metodológica, passando a incluir, nomeadamente, provisões para créditos de cobrança duvidosa. Neste sentido, procedeu-se à correcção de toda a série./The Capital and reserves definition for statistical purposes suffered a methodological change, beginning to include, among other things, provisions for non-performing loans.Thus, all the serie was adjusted.

B.8.3.6 SOCIEDADES DE LOCAÇÃO FINANCEIRA*

Saldos em fim de trimestre

FINANCIAL LEASING COMPANIES*

End-of-quarter figures

Fonte / Source: Banco de Portugal

10^6 euros

		Activos					Passivos						Por memória:
		Activos sob a forma de depósitos e outras aplicações similares	Títulos em carteira	Créditos concedidos	dos quais: Créditos de cobrança duvidosa	Activos diversos	Passivos sob a forma de empréstimos e outros recursos similares	Empréstimos subordinados	Obrigações (excepto subordinadas) e outros títulos de rendimento fixo	Capital e reservas(1)	Passivos diversos(1)	Total	Resultado de exploração
		1	2	3	4	5	6	7	8	9	10	11=1+2+3+5=6+...+10	12
96	Mar	24.1	23.0	2 816.8	272.6	368.7	1 655.6	137.6	492.5	666.8	280.1	3 232.6	6.3
	Jun	22.4	22.9	2 858.0	266.9	465.6	1 598.2	137.6	587.0	675.4	370.7	3 368.8	15.0
	Set	24.0	25.3	2 873.7	241.6	547.4	1 566.0	137.4	648.7	646.2	472.0	3 470.4	28.3
	Dez	26.7	44.5	2 953.3	194.9	289.3	1 634.4	137.4	719.7	622.2	200.1	3 313.9	27.8
97	Mar	35.4	62.8	2 978.5	191.2	343.5	1 610.7	137.4	784.5	604.9	282.6	3 420.2	11.3
	Jun	72.2	38.5	3 097.1	169.2	458.8	1 705.7	146.4	825.9	601.6	387.0	3 666.7	25.2
	Set	37.7	78.4	3 194.5	168.6	525.8	1 679.8	146.4	953.1	590.7	466.4	3 836.4	35.3
	Dez	27.3	73.8	3 352.9	139.4	270.8	1 755.6	142.9	1 039.8	585.6	200.9	3 724.8	37.6
98	Mar	27.1	72.6	3 439.3	134.3	344.6	1 801.4	142.9	1 114.3	567.4	257.6	3 883.6	10.9
	Jun	33.3	50.8	3 644.0	135.5	454.1	1 990.7	142.9	1 164.4	550.5	333.7	4 182.2	20.2
	Set	33.1	44.6	3 819.5	133.3	602.0	2 132.1	147.6	1 224.3	551.9	443.3	4 499.2	32.5
	Dez	26.5	35.7	4 167.0	124.3	330.6	2 247.7	148.9	1 378.4	565.0	219.8	4 559.8	44.7
99	Mar	40.1	32.0	4 364.6	117.3	428.2	2 394.3	155.4	1 486.7	555.2	273.4	4 864.9	10.6
	Jun	72.7	24.9	4 533.0	119.1	569.8	2 603.5	152.9	1 510.2	544.3	389.5	5 200.4	22.5
	Set	65.6	27.9	4 711.4	113.0	611.1	2 657.0	152.9	1 582.0	548.9	475.2	5 415.9	33.1
	Dez	59.5	15.6	5 050.4	110.0	428.5	2 877.3	164.4	1 686.6	582.4	243.4	5 554.0	41.7
00	Mar	48.8	15.6	5 324.4	106.5	550.1	3 195.6	164.4	1 674.3	579.1	325.6	5 939.0	12.0
	Jun	20.9	26.1	5 589.6	111.6	684.8	3 553.8	163.4	1 636.9	576.8	390.4	6 321.4	19.7
	Set	93.2	29.8	5 875.4	124.0	795.8	3 948.4	163.4	1 564.6	590.0	528.0	6 794.3	26.1
	Dez	21.7	19.1	6 228.8	123.0	509.3	4 165.4	153.6	1 614.5	597.4	248.1	6 778.9	27.2
01	Mar	15.4	25.6	6 376.6	122.9	647.2	4 420.9	153.6	1 516.0	601.2	373.1	7 064.8	7.1
	Jun	13.9	23.1	6 588.6	122.9	803.7	4 668.8	160.6	1 478.6	590.8	530.5	7 429.4	14.0

	1	2	3	4	5	6	7	8	9	10	11=1+2+3+5=6+...+10	12
	Deposits and other similar investments	Securities	Loans and advances	Non-performing loans (of which:)	Other assets	Loans and other similar resources	Subordinated loans	Bonds (excluding subordinated bonds) and other fixed-income securities	Capital and reserves(1)	Other liabilities(1)	Total	Operating profit/loss
	Assets					Liabilities						Memo items:

*A alteração do Plano de Contas do Sistema Bancário em Janeiro de 1999 poderá originar quebras nas séries apresentadas./The revision of the Charts of Accounts of the Banking System, in January of 1999, may imply breaks in the series.

(1) A noção de capital e reservas para efeitos estatísticos sofreu uma alteração metodológica, passando a incluir, nomeadamente, provisões para créditos de cobrança duvidosa. Neste sentido, procedeu-se à correcção de toda a série./The Capital and reserves definition for statistical purposes suffered a methodological change, beginning to include, among other things, provisions for non-performing loans.Thus, all the serie was adjusted.

B.8.3.7 INTERMEDIÁRIOS FINANCEIROS - OUTROS(1)*

Saldos em fim de trimestre

FINANCIAL INTERMEDIARIES - OTHER(1)*

End-of-quarter figures

Fonte / Source: Banco de Portugal

10^6 euros

		Activos					Passivos						Por memória:
		Activos sob a forma de depósitos e outras aplicações similares	Títulos em carteira	Créditos concedidos	dos quais: Créditos de cobrança duvidosa	Activos diversos	Passivos sob a forma de empréstimos e outros recursos similares	Empréstimos subordinados	Obrigações (excepto subordinadas) e outros títulos de rendimento fixo	Capital e reservas(2)	Passivos diversos(2)	Total	Resultado de exploração
		1	2	3	4	5	6	7	8	9	10	11=1+2+3+5=6+...+10	12
96	Mar	35.5	98.1	351.6	223.3	165.6	383.0	2.9	8.5	124.4	132.0	650.8	0.5
	Jun	41.7	96.4	363.7	225.0	199.7	407.4	2.9	7.5	116.7	167.1	701.6	0.1
	Set	29.7	52.7	366.9	222.8	235.2	373.9	2.9	0.0	97.9	209.7	684.4	-3.4
	Dez	37.1	47.1	401.3	238.8	129.5	409.4	2.9	0.0	82.7	120.0	615.0	-35.7
97	Mar	34.0	45.8	390.8	236.9	164.8	390.0	2.9	0.0	82.8	159.7	635.4	0.2
	Jun	27.0	49.3	392.6	236.0	205.2	389.7	2.9	0.0	83.0	198.4	674.1	1.3
	Set	42.3	45.2	390.1	231.6	253.5	376.8	2.9	0.0	91.1	260.3	731.1	2.2
	Dez	50.5	36.5	394.8	228.8	132.4	401.4	2.9	0.0	82.0	127.9	614.2	-3.3
98	Mar	52.3	37.8	374.3	227.6	169.8	373.7	2.9	0.0	81.8	175.8	634.2	4.0
	Jun	50.1	64.3	378.5	226.4	230.4	368.3	2.9	0.0	96.6	255.6	723.3	8.8
	Set	61.0	60.9	400.4	224.1	284.9	378.6	2.9	0.0	97.3	328.4	807.2	7.4
	Dez	124.3	58.1	416.9	221.1	113.0	437.7	0.0	0.0	134.3	140.3	712.4	3.5
99	Mar	116.1	86.1	403.2	219.8	167.6	394.6	0.0	0.0	255.6	122.8	773.0	2.8
	Jun	98.0	82.5	423.6	217.8	222.8	399.8	0.0	0.0	255.8	171.4	827.0	6.0
	Set	102.7	83.2	434.3	217.2	285.0	405.2	0.0	0.0	257.3	242.7	905.3	8.5
	Dez	103.8	57.1	482.8	218.6	186.2	467.8	0.0	0.5	258.0	103.6	829.9	-48.1
00	Mar	78.1	52.4	484.4	219.2	240.5	447.1	0.0	0.5	257.9	150.0	855.5	3.0
	Jun	88.1	51.5	511.2	220.5	243.1	451.3	0.0	0.5	192.9	249.3	894.0	3.7
	Set	87.8	49.9	595.0	221.6	329.1	521.6	0.0	0.5	194.5	345.2	1 061.7	8.3
	Dez	86.5	49.7	621.6	217.5	122.5	558.7	0.0	0.5	195.7	125.4	880.2	5.9
01	Mar	91.7	45.5	629.8	225.7	180.4	544.2	0.0	0.5	197.5	205.2	947.5	3.9
	Jun	96.2	45.3	658.0	229.6	252.0	557.6	0.0	0.4	200.9	292.6	1 051.5	4.4

	1	2	3	4	5	6	7	8	9	10	11=1+2+3+5=6+...+10	12
	Deposits and other similar investments	Securities	Loans and advances	Non-performing loans (of which:)	Other assets	Loans and other similar resources	Subordinated loans	Bonds (excluding subordinated bonds) and other fixed-income securities	Capital and reserves(2)	Other liabilities(2)	Total	Operating profit/loss
	Assets					Liabilities						Memo items:

*A alteração do Plano de Contas do Sistema Bancário em Janeiro de 1999 poderá originar quebras nas séries apresentadas./The revision of the Charts of Accounts of the Banking System, in January of 1999, may imply breaks in the series.

(1) Inclui Sociedades de desenvolvimento regional, Sociedades emitentes ou gestoras de cartões de crédito, Sociedades de investimento e Outros intermediários financeiros. / Includes Regional development companies, Credit card issuing or managing companies, Investment companies and Other financial intermediaries.

(2) A noção de capital e reservas para efeitos estatísticos sofreu uma alteração metodológica, passando a incluir, nomeadamente, provisões para créditos de cobrança duvidosa. Neste sentido, procedeu-se à correcção de toda a série./The Capital and reserves definition for statistical purposes suffered a methodological change, beginning to include, among other things, provisions for non-performing loans.Thus, all the serie was adjusted.

B.8.3.8 AGÊNCIAS DE CÂMBIOS* — EXCHANGE OFFICES*

Saldos em fim de trimestre — **End-of-quarter figures**

Fonte / Source: Banco de Portugal — 10^6 euros

		Activos					Passivos						Por memória:
		Activos sob a forma de depósitos e outras aplicações similares	Títulos em carteira	Créditos concedidos	dos quais: Créditos de cobrança duvidosa	Activos diversos	Passivos sob a forma de empréstimos e outros recursos similares	Empréstimos subordinados	Obrigações (excepto subordinadas) e outros títulos de rendimento fixo	Capital e reservas(1)	Passivos diversos(1)	Total	Resultado de exploração
		1	2	3	4	5	6	7	8	9	10	11=1+2+3+5=6+...+10	12
96	Mar	3.3	0.0	0.0	0.0	3.0	0.9	0.0	0.0	3.5	2.0	6.4	-0.1
	Jun	3.6	0.0	0.0	0.0	7.3	1.2	0.0	0.0	3.5	6.3	10.9	0.1
	Set	4.6	0.1	0.0	0.0	14.0	1.4	0.0	0.0	3.7	13.5	18.7	0.5
	Dez	4.2	0.3	0.0	0.0	14.2	1.6	0.0	0.0	4.2	12.8	18.7	0.4
97	Mar	4.6	0.5	0.0	0.0	3.8	1.9	0.0	0.0	4.5	2.6	9.0	0.0
	Jun	5.0	0.5	0.0	0.0	8.5	2.2	0.0	0.0	4.3	7.4	14.0	0.2
	Set	5.7	0.5	0.0	0.0	15.9	2.2	0.0	0.0	4.3	15.7	22.2	0.8
	Dez	5.3	0.3	0.0	0.0	2.4	2.1	0.0	0.0	4.8	1.3	8.1	0.6
98	Mar	5.5	0.4	0.0	0.0	4.2	2.2	0.0	0.0	4.6	3.3	10.2	0.1
	Jun	5.9	0.5	0.0	0.0	8.6	3.1	0.0	0.0	4.6	7.3	15.0	0.2
	Set	6.7	0.5	0.0	0.0	16.4	3.2	0.0	0.0	4.9	15.5	23.6	0.8
	Dez	6.8	0.5	0.1	0.1	14.6	3.6	0.0	0.0	5.1	13.3	22.0	0.6
99	Mar	6.4	0.5	0.1	0.1	4.5	3.6	0.0	0.0	4.9	3.0	11.5	0.0
	Jun	6.7	0.5	0.1	0.1	5.9	3.7	0.0	0.0	4.9	4.6	13.2	0.2
	Set	7.5	0.5	0.1	0.1	9.5	4.6	0.0	0.0	5.0	8.0	17.7	0.6
	Dez	7.6	1.0	0.1	0.1	4.6	5.2	0.0	0.0	5.6	2.5	13.4	0.6
00	Mar	7.3	1.1	0.1	0.1	7.9	5.4	0.0	0.0	5.4	5.6	16.5	-0.1
	Jun	9.4	0.7	0.1	0.1	9.1	7.1	0.0	0.0	5.2	7.0	19.3	0.2
	Set	11.0	0.7	0.1	0.1	13.5	8.5	0.0	0.0	5.6	11.2	25.3	0.9
	Dez	9.6	0.8	0.0	0.0	4.9	6.9	0.0	0.0	6.3	2.1	15.3	0.7
01	Mar	10.0	0.8	0.0	0.0	7.7	7.9	0.0	0.0	6.2	4.4	18.4	-0.1
	Jun	11.7	0.8	0.0	0.0	10.7	9.4	0.0	0.0	6.2	7.6	23.1	0.1

	1	2	3	4	5	6	7	8	9	10	11=1+2+3+5=6+...+10	12
	Deposits and other similar investments	Securities	Loans and advances	Non-performing loans (of which:)	Other assets	Loans and other similar resources	Subordinated loans	Bonds (excluding subordinated bonds) and other fixed-income securities	Capital and reserves(1)	Other liabilities(1)	Total	Operating profit/loss
	Assets					Liabilities						Memo items:

*A alteração do Plano de Contas do Sistema Bancário em Janeiro de 1999 poderá originar quebras nas séries apresentadas./The revision of the Charts of Accounts of the Banking System, in January of 1999, may imply breaks in the series.

(1) A noção de capital e reservas para efeitos estatísticos sofreu uma alteração metodológica, passando a incluir, nomeadamente, provisões para créditos de cobrança duvidosa. Neste sentido, procedeu-se à correcção de toda a série./The Capital and reserves definition for statistical purposes suffered a methodological change, beginning to include, among other things, provisions for non-performing loans.Thus, all the serie was adjusted.

B.8.3.9 SOCIEDADES CORRETORAS* — BROKERS*

Saldos em fim de trimestre — **End-of-quarter figures**

Fonte / Source: Banco de Portugal — 10^6 euros

		Activos					Passivos						Por memória:
		Activos sob a forma de depósitos e outras aplicações similares	Títulos em carteira	Créditos concedidos	dos quais: Créditos de cobrança duvidosa	Activos diversos	Passivos sob a forma de empréstimos e outros recursos similares	Empréstimos subordinados	Obrigações (excepto subordinadas) e outros títulos de rendimento fixo	Capital e reservas(1)	Passivos diversos(1)	Total	Resultado de exploração
		1	2	3	4	5	6	7	8	9	10	11=1+2+3+5=6+...+10	12
96	Mar	6.0	0.7	0.0	0.0	3.5	0.7	0.1	0.0	4.5	4.9	10.2	0.2
	Jun	5.3	0.7	0.0	0.0	5.5	0.2	0.1	0.0	4.5	6.7	11.5	0.6
	Set	12.3	0.7	0.0	0.0	6.0	0.3	0.1	0.0	4.5	14.1	19.0	0.4
	Dez	12.8	0.7	0.0	0.0	2.4	0.3	0.1	0.0	4.9	10.6	15.9	0.5
97	Mar	15.2	0.8	0.0	0.0	4.2	0.4	0.1	0.0	5.2	14.5	20.2	0.7
	Jun	20.6	0.8	0.0	0.0	14.0	0.2	0.1	0.0	5.1	30.0	35.4	2.1
	Set	21.7	0.8	0.0	0.0	16.1	1.5	0.2	0.0	5.1	31.8	38.6	4.0
	Dez	22.1	0.7	0.0	0.0	9.7	0.0	0.2	0.0	6.6	25.7	32.5	3.1
98	Mar	24.0	0.7	0.0	0.0	12.2	1.0	0.0	0.0	6.1	29.8	36.9	3.9
	Jun	26.9	0.7	0.0	0.0	18.0	1.8	0.0	0.0	5.8	38.0	45.6	7.9
	Set	30.5	0.7	0.0	0.0	24.9	1.0	0.0	0.0	5.8	49.3	56.1	10.5
	Dez	30.7	0.8	0.0	0.0	7.1	0.2	0.0	0.0	18.0	20.4	38.6	11.8
99	Mar	35.7	1.2	2.1	0.0	10.7	3.3	0.0	0.0	12.2	34.2	49.7	2.7
	Jun	26.9	1.4	1.8	0.4	16.7	3.1	0.0	0.0	12.9	30.7	46.8	4.1
	Set	22.7	1.4	1.2	0.4	23.3	2.2	0.0	0.0	13.4	32.9	48.5	4.2
	Dez	33.0	1.5	1.1	0.1	10.3	3.2	0.4	0.0	20.0	22.3	45.9	5.9
00	Mar	44.3	1.8	0.8	0.1	31.1	3.2	0.4	0.0	17.1	57.2	77.9	7.0
	Jun	38.8	1.8	1.8	0.8	34.1	3.3	0.4	0.0	14.8	58.0	76.5	9.4
	Set	37.6	1.7	2.5	1.2	39.2	2.7	0.0	0.0	14.7	63.7	81.1	9.9
	Dez	28.8	1.6	2.0	0.7	19.9	3.2	0.0	0.0	20.7	28.4	52.3	6.7
01	Mar	18.8	1.4	0.8	0.0	19.2	2.1	0.0	0.0	16.6	21.3	40.1	-0.1
	Jun	20.3	1.4	1.1	0.0	23.1	3.5	0.0	0.0	16.0	26.3	45.8	-0.7

	1	2	3	4	5	6	7	8	9	10	11=1+2+3+5=6+...+10	12
	Deposits and other similar investments	Securities	Loans and advances	Non-performing loans (of which:)	Other assets	Loans and other similar resources	Subordinated loans	Bonds (excluding subordinated bonds) and other fixed-income securities	Capital and reserves(1)	Other liabilities(1)	Total	Operating profit/loss
	Assets					Liabilities						Memo items:

*A alteração do Plano de Contas do Sistema Bancário em Janeiro de 1999 poderá originar quebras nas séries apresentadas./The revision of the Charts of Accounts of the Banking System, in January of 1999, may imply breaks in the series.

(1) A noção de capital e reservas para efeitos estatísticos sofreu uma alteração metodológica, passando a incluir, nomeadamente, provisões para créditos de cobrança duvidosa. Neste sentido, procedeu-se à correcção de toda a série./The Capital and reserves definition for statistical purposes suffered a methodological change, beginning to include, among other things, provisions for non-performing loans.Thus, all the serie was adjusted.

B.8.3.10 SOCIEDADES GESTORAS DE FUNDOS DE INVESTIMENTO*

Saldos em fim de trimestre

INVESTMENT FUND MANAGING COMPANIES*

End-of-quarter figures

Fonte / Source: Banco de Portugal

10^6 euros

		Activos					Passivos						Por memória:
		Activos sob a forma de depósitos e outras aplicações similares	Títulos em carteira	Créditos concedidos	dos quais: Créditos de cobrança duvidosa	Activos diversos	Passivos sob a forma de empréstimos e outros recursos similares	Empréstimos subordinados	Obrigações (excepto subordinadas) e outros títulos de rendimento fixo	Capital e reservas(1)	Passivos diversos(1)	Total	Resultado de exploração
		1	2	3	4	5	6	7	8	9	10	11=1+2+3+5=6+...+10	12
96	Mar	55.1	68.1	0.0	0.0	50.4	0.3	0.1	0.0	112.6	60.7	173.7	7.0
	Jun	35.9	74.7	0.0	0.0	58.5	0.2	0.1	0.0	109.4	59.3	169.0	13.4
	Set	52.6	58.6	0.0	0.0	74.0	0.2	0.1	0.0	105.0	79.9	185.2	20.6
	Dez	66.7	55.2	0.0	0.0	29.3	0.2	0.1	0.0	130.7	20.3	151.2	24.1
97	Mar	68.0	51.5	0.0	0.0	51.6	0.2	0.1	0.0	108.7	62.2	171.1	9.2
	Jun	70.6	54.7	0.0	0.0	73.0	0.2	0.1	0.0	109.2	88.8	198.3	18.0
	Set	103.0	36.3	0.0	0.0	103.5	0.2	0.1	0.0	108.5	134.0	242.8	29.2
	Dez	121.1	41.2	0.2	0.2	25.1	0.3	0.1	0.0	145.0	42.2	187.6	39.2
98	Mar	127.6	34.4	0.2	0.2	44.1	0.2	0.1	0.0	114.1	91.8	206.3	14.6
	Jun	107.2	50.5	0.2	0.2	78.4	0.2	0.1	0.0	114.6	121.4	236.4	29.3
	Set	121.3	47.1	0.1	0.1	111.8	0.3	0.1	0.0	111.9	168.0	280.3	43.8
	Dez	134.2	40.2	0.0	0.0	26.2	0.3	0.2	0.0	159.7	40.4	200.6	48.6
99	Mar	139.7	40.2	0.0	0.0	52.4	0.2	0.0	0.0	131.2	100.7	232.2	13.2
	Jun	133.3	38.1	0.0	0.0	83.3	0.2	0.0	0.0	119.0	135.4	254.6	26.3
	Set	146.9	36.9	0.0	0.0	121.4	0.3	0.0	0.0	119.5	185.3	305.2	35.4
	Dez	145.6	32.6	0.0	0.0	27.3	0.1	0.0	0.0	144.6	60.8	205.5	43.9
00	Mar	150.0	28.0	0.0	0.0	62.6	0.2	0.0	0.0	107.1	133.3	240.6	12.5
	Jun	152.9	23.4	0.0	0.0	94.1	0.2	0.0	0.0	107.1	163.0	270.3	24.3
	Set	164.1	23.3	0.0	0.0	131.9	0.3	0.0	0.0	102.7	216.3	319.3	36.8
	Dez	173.0	23.2	0.0	0.0	32.7	0.3	0.0	0.0	149.3	79.3	229.0	46.5
01	Mar	184.1	19.8	0.0	0.0	68.4	0.3	0.0	0.0	116.0	156.0	272.3	9.8
	Jun	181.2	18.8	0.0	0.0	115.2	0.3	0.0	0.0	106.7	208.2	315.3	15.5

	1	2	3	4	5	6	7	8	9	10	11=1+2+3+5=6+...+10	12
	Deposits and other similar investments	Securities	Loans and advances	Non-performing loans (of which:)	Other assets	Loans and other similar resources	Subordinated loans	Bonds (excluding subordinated bonds) and other fixed-income securities	Capital and reserves(1)	Other liabilities(1)	Total	Operating profit/loss
	Assets					Liabilities						Memo items:

*A alteração do Plano de Contas do Sistema Bancário em Janeiro de 1999 poderá originar quebras nas séries apresentadas./The revision of the Charts of Accounts of the Banking System, in January of 1999, may imply breaks in the series.

(1) A noção de capital e reservas para efeitos estatísticos sofreu uma alteração metodológica, passando a incluir, nomeadamente, provisões para créditos de cobrança duvidosa. Neste sentido, procedeu-se à correcção de toda a série./The Capital and reserves definition for statistical purposes suffered a methodological change, beginning to include, among other things, provisions for non-performing loans.Thus, all the serie was adjusted.

B.8.3.11 SOCIEDADES GESTORAS DE PATRIMÓNIOS*

Saldos em fim de trimestre

WEALTH MANAGING COMPANIES*

End-of-quarter figures

Fonte / Source: Banco de Portugal

10^6 euros

		Activos					Passivos						Por memória:
		Activos sob a forma de depósitos e outras aplicações similares	Títulos em carteira	Créditos concedidos	dos quais: Créditos de cobrança duvidosa	Activos diversos	Passivos sob a forma de empréstimos e outros recursos similares	Empréstimos subordinados	Obrigações (excepto subordinadas) e outros títulos de rendimento fixo	Capital e reservas(1)	Passivos diversos(1)	Total	Resultado de exploração
		1	2	3	4	5	6	7	8	9	10	11=1+2+3+5=6+...+10	12
96	Mar	2.9	2.7	0.0	0.0	6.6	0.1	0.0	0.0	7.9	4.2	12.2	0.4
	Jun	2.8	2.6	0.0	0.0	8.6	0.1	0.0	0.0	7.9	6.0	14.0	0.8
	Set	2.9	2.9	0.0	0.0	10.9	0.1	0.0	0.0	7.9	8.6	16.7	1.1
	Dez	3.1	2.9	0.0	0.0	7.2	0.1	0.0	0.0	9.4	3.7	13.2	1.5
97	Mar	3.7	2.5	0.0	0.0	8.5	0.1	0.0	0.0	8.7	6.0	14.7	0.6
	Jun	3.4	2.9	0.0	0.0	10.5	0.0	0.0	0.0	8.8	7.9	16.7	1.1
	Set	4.2	3.6	0.1	0.1	14.8	0.0	0.0	0.0	9.6	12.9	22.6	2.1
	Dez	9.1	2.0	0.1	0.1	8.5	0.0	0.1	0.0	14.6	4.9	19.7	2.9
98	Mar	9.5	2.0	0.1	0.1	11.7	0.0	0.1	0.0	13.5	9.7	23.3	2.1
	Jun	9.7	1.6	0.0	0.0	17.2	0.0	0.1	0.0	13.0	15.5	28.6	3.4
	Set	12.3	1.3	0.0	0.0	21.1	0.0	0.1	0.0	13.0	21.6	34.8	4.5
	Dez	14.3	1.0	0.0	0.0	9.4	0.0	0.1	0.0	18.4	6.2	24.7	5.6
99	Mar	15.0	0.7	0.0	0.0	13.4	0.0	0.1	0.0	16.3	12.7	29.1	1.0
	Jun	14.9	0.5	0.1	0.1	19.0	0.0	0.1	0.0	17.4	16.9	34.4	2.4
	Set	17.1	0.5	0.1	0.1	24.1	0.0	0.1	0.0	17.8	23.9	41.8	3.7
	Dez	17.3	0.5	0.0	0.0	15.6	0.0	0.1	0.0	26.6	6.7	33.5	5.8
00	Mar	19.7	1.3	0.0	0.0	18.2	0.1	0.1	0.0	23.1	15.8	39.1	2.0
	Jun	20.1	1.2	0.0	0.0	33.7	0.1	0.2	0.0	25.7	29.0	55.1	6.1
	Set	18.7	1.4	0.0	0.0	44.9	0.2	0.2	0.0	25.7	38.9	65.0	8.5
	Dez	13.5	1.4	0.0	0.0	25.8	0.2	0.2	0.0	31.6	8.9	40.8	6.6
01	Mar	17.8	1.9	0.0	0.0	27.2	0.3	0.2	0.0	27.6	18.8	46.9	0.7
	Jun	19.3	1.8	0.0	0.0	40.1	0.3	0.4	0.0	29.6	30.9	61.1	1.9

	1	2	3	4	5	6	7	8	9	10	11=1+2+3+5=6+...+10	12
	Deposits and other similar investments	Securities	Loans and advances	Non-performing loans (of which:)	Other assets	Loans and other similar resources	Subordinated loans	Bonds (excluding subordinated bonds) and other fixed-income securities	Capital and reserves(1)	Other liabilities(1)	Total	Operating profit/loss
	Assets					Liabilities						Memo items:

*A alteração do Plano de Contas do Sistema Bancário em Janeiro de 1999 poderá originar quebras nas séries apresentadas./The revision of the Charts of Accounts of the Banking System, in January of 1999, may imply breaks in the series.

(1) A noção de capital e reservas para efeitos estatísticos sofreu uma alteração metodológica, passando a incluir, nomeadamente, provisões para créditos de cobrança duvidosa. Neste sentido, procedeu-se à correcção de toda a série./The Capital and reserves definition for statistical purposes suffered a methodological change, beginning to include, among other things, provisions for non-performing loans.Thus, all the serie was adjusted.

B.8.3.12 AUXILIARES FINANCEIROS - OUTROS[(1)*]
Saldos em fim de trimestre

FINANCIAL AUXILIARIES - OTHER [(1)*]
End-of-quarter figures

Fonte / Source: Banco de Portugal

10^6 euros

		Activos					Passivos						Por memória:
		Activos sob a forma de depósitos e outras aplicações similares	Títulos em carteira	Créditos concedidos	dos quais: Créditos de cobrança duvidosa	Activos diversos	Passivos sob a forma de empréstimos e outros recursos similares	Empréstimos subordinados	Obrigações (excepto subordinadas) e outros títulos de rendimento fixo	Capital e reservas[(2)]	Passivos diversos[(2)]	Total	Resultado de exploração
		1	2	3	4	5	6	7	8	9	10	11=1+2+3+5=6+...+10	12
96	Mar	13.9	3.8	0.0	0.0	117.8	30.4	1.0	0.0	41.1	63.1	135.6	-0.2
	Jun	11.5	4.4	0.0	0.0	142.9	32.1	1.1	0.0	41.0	84.6	158.8	-1.0
	Set	11.4	3.9	0.1	0.1	176.4	37.3	1.1	0.0	41.0	112.4	191.8	-0.8
	Dez	13.7	4.0	0.2	0.2	115.5	44.2	1.1	0.0	42.6	45.4	133.3	1.4
97	Mar	11.7	4.4	0.2	0.2	138.5	49.3	1.1	0.0	41.4	62.9	154.7	1.7
	Jun	10.8	4.4	0.3	0.3	170.4	52.8	1.1	0.0	41.6	90.4	185.9	2.2
	Set	14.5	4.5	0.2	0.2	199.2	53.4	1.0	0.0	40.2	123.8	218.5	4.0
	Dez	14.9	4.4	0.3	0.3	110.0	43.1	0.2	0.0	42.6	43.6	129.5	2.9
98	Mar	11.3	4.2	0.2	0.2	137.5	40.1	0.2	0.0	39.9	73.1	153.3	0.1
	Jun	10.6	4.2	0.3	0.3	169.8	37.1	0.3	0.0	40.2	107.4	184.9	0.7
	Set	12.5	4.2	0.4	0.4	204.7	36.2	0.3	0.0	40.2	145.0	221.8	1.9
	Dez	11.1	4.4	0.3	0.3	119.8	45.7	0.3	0.0	47.7	41.8	135.5	5.1
99	Mar	14.0	4.5	27.9	0.3	137.4	54.4	0.1	0.0	45.9	83.4	183.7	2.4
	Jun	11.5	4.3	26.3	0.3	181.2	65.8	0.1	0.0	46.2	111.2	223.3	2.8
	Set	12.1	4.2	34.4	0.3	211.5	66.9	0.1	0.0	46.4	148.8	262.1	4.5
	Dez	18.5	5.2	24.2	0.4	136.7	73.6	0.1	0.0	53.6	57.3	184.6	1.6
00	Mar	16.9	7.6	29.6	0.5	157.4	77.2	0.1	0.0	53.0	81.2	211.4	1.3
	Jun	24.4	7.6	28.0	0.4	192.5	72.5	0.1	0.0	53.9	126.1	252.6	1.2
	Set	13.5	24.3	41.5	0.3	221.4	64.6	0.1	0.0	56.0	180.0	300.7	6.6
	Dez	12.6	21.0	47.7	0.4	95.2	57.4	0.1	0.0	57.3	61.9	176.6	1.4
01	Mar	11.1	21.1	54.2	0.4	139.6	44.6	0.1	0.0	57.1	124.2	226.0	1.4
	Jun	9.3	19.9	50.0	0.3	169.8	36.1	0.1	0.0	58.0	154.7	248.9	2.1

	1	2	3	4	5	6	7	8	9	10	11=1+2+3+5=6+...+10	12
	Deposits and other similar investments	Securities	Loans and advances	Non-performing loans of which:	Other assets	Loans and other similar resources	Subordinated loans	Bonds (excluding subordinated bonds) and other fixed-income securities	Capital and reserves[(2)]	Other liabilities[(2)]	Total	Operating profit/loss
	Assets					Liabilities						Memo items:

*A alteração do Plano de Contas do Sistema Bancário em Janeiro de 1999 poderá originar quebras nas séries apresentadas./The revision of the Charts of Accounts of the Banking System, in January of 1999, may imply breaks in the series.

(1) Inclui Sociedades administradoras de compras em grupo, Sociedades mediadoras do mercado monetário e do mercado de câmbios e Outros auxiliares financeiros. / Includes Group-purchase managing companies, Foreign-exchange and money-market mediating companies and Other financial auxiliares.

(2) A noção de capital e reservas para efeitos estatísticos sofreu uma alteração metodológica, passando a incluir, nomeadamente, provisões para créditos de cobrança duvidosa. Neste sentido, procedeu-se à correcção de toda a série./The Capital and reserves definition for statistical purposes suffered a methodological change, beginning to include, among other things, provisions for non-performing loans.Thus, all the serie was adjusted.

B.9.1.1 MERCADO MONETÁRIO INTERBANCÁRIO[(a)(b)]
Operações sem garantia com data valor do próprio dia

INTERBANK MONEY MARKET[(a)(b)]
Non-collateralised operations with value date of the same day

Fonte / Source: Banco de Portugal

Montantes / Amounts: 10^6 euros – Taxas de juro / Interest rates: %

			Overnight		5 a 9 dias		13 a 17 dias		28 a 32 dias		86 a 96 dias		175 a 189 dias		A mais de 350 dias		Total
			Taxa de juro	Montante	Taxa de juro	Montante	Taxa de juro	Montante	Taxa de juro	Montante	Taxa de juro	Montante	Taxa de juro	Montante	Taxa de juro	Montante	Montante
			1	2	3	4	5	6	7	8	9	10	11	12	13	14	15
01	Mai		4.641	6 791.0	4.655	284.9	4.758	69.5	5.350	10.0					4.728	85.0	7 716.8
	Jun		4.532	5 897.4	4.592	615.6	4.566	71.7	4.539	30.1	4.523	570.9					8 209.9
	Jul		4.473	7 982.4	4.663	675.8	4.531	584.4	4.530	6.2	4.500	7.1					9 920.2
	Ago		4.474	7 370.4	4.524	614.6	4.518	169.7	4.400	150.0							9 234.5
	Set		3.920	7 498.7	3.732	390.4	4.191	162.7	4.016	95.0	4.267	40.0			3.880	17.3	8 795.2
	Out		3.943	8 186.1	3.830	512.0	3.838	231.0	3.685	100.0	3.664	100.0					10 153.5
01	Out	1	3.746	290.1	3.824	22.9	3.776	46.0	3.720	50.0							518.7
		2	3.734	352.8	3.751	40.0											393.1
		3	3.737	431.4	3.760	20.0											452.4
		4	3.745	458.8	3.727	43.7	3.744	53.0									555.5
		8	3.707	368.1	3.715	40.0	4.420	10.0	3.650	50.0	3.550	75.0					609.1
		9	3.785	252.8			3.900	80.0									365.5
		10	3.889	285.2													380.2
		11	3.909	305.7	3.950	3.7											339.4
		12	3.932	275.1	3.880	90.0											460.1
		15	3.833	253.6	3.800	35.0	3.960	6.0									337.1
		16	3.812	261.7	3.950	35.0											347.3
		17	4.096	248.0	4.000	20.0											304.5
		18	4.319	271.9	4.100	20.0											295.7
		19	4.546	425.5													426.3
		22	4.626	385.6	4.000	30.0											776.4
		23	4.710	574.3													574.8
		24	3.731	448.8	3.754	43.7	3.700	30.0									617.0
		25	3.650	453.4							4.004	25.0					482.9
		26	3.746	456.9													456.9
		29	3.743	369.0	3.750	50.0	3.900	6.0									425.0
		30	3.742	521.1													521.3
		31	3.785	496.5	3.770	18.0											514.5

	1	2	3	4	5	6	7	8	9	10	11	12	13	14	15
	Interest rate	Amount	Interest rate	Amount	Interest rate	Amount	Interest rate	Amount	Interest rate	Amount	Interest rate	Amount	Interest rate	Amount	Amount
	Overnight		5 to 9 days		13 to 17 days		28 to 32 days		86 to 96 days		175 to 189 days		Over 350 days		Total

B.9.1.2 MERCADO MONETÁRIO INTERBANCÁRIO[(a)(b)]
Operações sem garantia com data valor diferida de 1 dia

INTERBANK MONEY MARKET[(a)(b)]
Non-collateralised operations with value date deferred one day

Fonte / Source: Banco de Portugal

Montantes / Amounts: 10^6 euros – Taxas de juro / Interest rates: %

			Tom / Next		5 a 9 dias		13 a 17 dias		28 a 32 dias		86 a 96 dias		175 a 189 dias		A mais de 350 dias		Total
			Taxa de juro	Montante	Taxa de juro	Montante	Taxa de juro	Montante	Taxa de juro	Montante	Taxa de juro	Montante	Taxa de juro	Montante	Taxa de juro	Montante	Montante
			1	2	3	4	5	6	7	8	9	10	11	12	13	14	15
01	Mai		4.772	2 471.8	5.068	259.9	4.810	20.0	4.812	246.0	4.604	317.0	4.651	29.7			3 999.8
	Jun		4.631	3 761.2	4.875	281.4	4.669	75.0	4.748	237.0	4.649	251.3	4.304	54.3	4.410	1.9	4 920.7
	Jul		4.620	4 023.4	4.691	622.0	4.540	41.6	4.893	106.8	4.565	11.2	4.388	196.0	4.440	3.2	5 804.0
	Ago		4.601	2 946.3	4.779	762.8	4.468	113.9	4.600	318.9	4.466	100.0	4.226	806.6	4.240	5.8	5 365.7
	Set		4.076	3 236.9	4.134	505.7	4.098	29.0	4.155	187.2	4.399	310.3	4.317	57.3	3.674	40.4	4 619.7
	Out		3.995	3 276.1	4.007	557.8	3.698	45.0	3.933	273.0	3.759	25.0			3.431	12.7	4 255.7
01	Out	1	3.805	221.9	3.804	45.0			4.400	5.0	3.815	12.1					284.7
		2	3.833	180.1	4.400	10.0											202.6
		3	3.857	135.9	4.400	10.0			4.400	2.5					3.500	2.7	163.3
		4	3.891	142.9	4.400	5.0			4.400	2.5							151.3
		8	3.834	171.0	3.875	40.0			3.735	67.3							289.4
		9	4.085	170.0	3.740	15.0			3.930	12.3							197.2
		10	4.336	86.0					4.000	7.5	3.760	1.0					94.5
		11	4.194	200.0	4.600	10.0			4.400	5.0							220.4
		12	4.088	206.1	4.600	10.0			4.400	2.5							218.6
		15	3.972	241.1	4.600	10.0			4.400	5.0	3.666	7.7					283.8
		16	4.083	123.6	4.064	25.0									3.520	2.3	150.9
		17	4.366	71.1	4.120	25.0			4.400	2.5							101.4
		18	4.463	116.9	4.700	5.0			4.400	5.0							126.9
		19	4.663	76.2	4.524	20.5			4.182	15.7							112.4
		22	4.760	67.2	4.700	10.0			4.400	5.0							82.2
		23	3.918	107.5	3.998	36.3			3.800	2.0	3.768	4.1					149.8
		24	3.915	87.3	4.400	10.0			3.787	109.3							206.6
		25	3.819	111.3	4.400	5.0	3.630	30.0	4.400	5.0					3.420	3.9	155.2
		26	3.835	114.7	3.836	110.0	3.800	10.0	4.400	2.5							237.2
		29	3.831	106.3	4.200	15.0	3.900	5.0	4.400	5.0							131.3
		30	3.835	360.6	4.032	26.0			3.780	4.0					3.340	3.8	394.9
		31	3.813	178.5	3.793	115.0			4.400	7.5							301.0

	1	2	3	4	5	6	7	8	9	10	11	12	13	14	15
	Interest rate	Amount	Interest rate	Amount	Interest rate	Amount	Interest rate	Amount	Interest rate	Amount	Interest rate	Amount	Interest rate	Amount	Amount
	Tom / Next		5 to 9 days		13 to 17 days		28 to 32 days		86 to 96 days		175 to 189 days		Over 350 days		Total

B.9.1.3 MERCADO MONETÁRIO INTERBANCÁRIO[(a)(b)]

Operações sem garantia com data valor diferida de 2 dias

INTERBANK MONEY MARKET[(a)(b)]

Non-collateralised operations with value date deferred two days

Fonte / Source: Banco de Portugal

Montantes / Amounts: 10^6 euros – Taxas de juro / Interest rates: %

		Spot / Next		5 a 9 dias		13 a 17 dias		28 a 32 dias		86 a 96 dias		175 a 189 dias		A mais de 350 dias		Total
		Taxa de juro	Montante	Taxa de juro	Montante	Taxa de juro	Montante	Taxa de juro	Montante	Taxa de juro	Montante	Taxa de juro	Montante	Taxa de juro	Montante	Montante
		1	2	3	4	5	6	7	8	9	10	11	12	13	14	15
01	Mai	4.780	124.0	4.994	1 221.1	4.812	83.0	4.625	120.0	4.580	30.0	4.510	15.0			1 760.1
	Jun	4.559	100.0	4.944	833.4	4.584	272.0	4.524	285.0	4.461	139.8	4.420	27.0			2 254.3
	Jul	4.503	87.9	5.014	691.2	4.536	40.0	4.502	84.0	4.465	56.8					1 034.9
	Ago	4.500	10.0	4.959	819.5	4.540	20.0	4.500	44.0	4.293	40.0	4.287	218.0			1 166.5
	Set	4.233	60.0	4.509	823.6	3.957	120.0	4.005	60.0	4.116	25.0	4.080	167.5	3.512	145.0	1 652.1
	Out	3.740	20.0	4.176	1 385.7	3.832	49.0	3.667	24.0	3.549	165.0			3.530	10.0	1 674.7
01	Out 1	3.740	20.0	3.745	40.0											60.0
	2			3.760	15.0											15.0
	3			4.400	172.1											172.1
	4															
	8			3.755	200.0					3.590	15.0					215.0
	9									3.620	10.0					10.0
	10			3.800	40.0											40.0
	11			4.400	172.1	3.950	15.0									187.1
	12			3.800	10.0									3.530	10.0	20.0
	15			3.830	100.0											100.0
	16															11.0
	17							3.750	4.0							4.0
	18			4.500	172.1											172.1
	19															
	22					3.770	4.0									4.0
	23															10.0
	24															
	25			4.400	172.1			3.650	20.0							192.1
	26															
	29					3.790	16.0									16.0
	30			3.770	20.0	3.770	14.0			3.540	140.0					174.0
	31			4.169	272.1											272.1

	1	2	3	4	5	6	7	8	9	10	11	12	13	14	15
	Interest rate	Amount	Interest rate	Amount	Interest rate	Amount	Interest rate	Amount	Interest rate	Amount	Interest rate	Amount	Interest rate	Amount	Amount
	Spot / Next		5 to 9 days		13 to 17 days		28 to 32 days		86 to 96 days		175 to 189 days		Over 350 days		Total

B.10.1.1 TÍTULOS DE CURTO PRAZO – BILHETES DO TESOURO[1]
Emissões a 91 dias

SHORT-TERM SECURITIES – TREASURY BILLS[a]
91 days issues

Fonte / Source: Banco de Portugal

Montantes / Amounts: 10^6 euros – Taxas de juro / Interest rates: %

	Taxa de juro da procura satisfeita			Montantes		
	Média 1	Mínima 2	Máxima 3	Anunciado 4	Procura total 5	Colocado 6

01 Mai
Jun
Jul
Ago
Set
Out

	1 Weighted average	2 Lowest	3 Highest	4 Announced	5 Applied for	6 Alloted
	Allotment rates			Amounts		

(1) Não tem havido emissões desde Março de 1999. Série disponível na Internet - www.bportugal.pt - Estatísticas. / There have been no issues since March 1999. Series available in Internet - www.bportugal.pt - Statistics.

B.10.1.2 TÍTULOS DE CURTO PRAZO – BILHETES DO TESOURO[1]
Emissões a 182 dias

SHORT-TERM SECURITIES – TREASURY BILLS[a]
182 days issues

Fonte / Source: Banco de Portugal

Montantes / Amounts: 10^6 euros – Taxas de juro / Interest rates: %

	Taxa de juro da procura satisfeita			Montantes		
	Média 1	Mínima 2	Máxima 3	Anunciado 4	Procura total 5	Colocado 6

01 Mai
Jun
Jul
Ago
Set
Out

	1 Weighted average	2 Lowest	3 Highest	4 Announced	5 Applied for	6 Alloted
	Allotment rates			Amounts		

(1) Não tem havido emissões desde Outubro de 1998. Série disponível na Internet - www.bportugal.pt - Estatísticas. / There have been no issues since October 1998. Series available in Internet - www.bportugal.pt - Statistics.

B.10.1.3 TÍTULOS DE CURTO PRAZO – BILHETES DO TESOURO[1]
Emissões a 364 dias

SHORT-TERM SECUTITIES – TREASURY BILLS[a]
364 days issues

Fonte / Source: Banco de Portugal

Montantes / Amounts:10^6 euros – Taxas de juro / Interest rates: %

	Taxa de juro da procura satisfeita			Montantes		
	Média	Mínima	Máxima	Anunciado	Procura total	Colocado
	1	2	3	4	5	6
01 Mai						
Jun						
Jul						
Ago						
Set						
Out						

	1	2	3	4	5	6
	Weighted average	Lowest	Highest	Announced	Applied for	Alloted
	Allotment rates			Amounts		

(1) Não tem havido emissões desde Novembro de 1998. Série disponível na Internet - www.bportugal.pt - Estatísticas. / There have been no issues since November 1998. Series available in Internet - www.bportugal.pt - Statistics.

B.10.1.4 TÍTULOS DE CURTO PRAZO – PAPEL COMERCIAL[1]
Por prazos seleccionados
Taxas de juro e montantes emitidos por entidades residentes em escudos e euros

SHORT-TERM SECURITIES – COMMERCIAL PAPER[1]
By selected maturities
Interest rates and amounts issued by residents in escudos and euros

Fonte / Source: Banco de Portugal

Montantes / Amounts: 10^6 euros – Taxas de juro / Interest rates: %

	Emissões brutas														Amorti-zações	Emissões líquidas
	De 25 a 35 dias				De 85 a 95 dias					De 180 a 190 dias				Total		
					Taxa de juro média											
						da qual:										
	Taxa de juro média	Taxa de juro mínima	Taxa de juro máxima	Montante	Total	Soc.não financ.	Taxa de juro mínima	Taxa de juro máxima	Montante	Taxa de juro média	Taxa de juro mínima	Taxa de juro máxima	Montante	Montante		
	1	2	3	4	5	6	7	8	9	10	11	12	13	14	15	16=14-15
98	4.67	3.44	9.00	4 008	4.35	4.34	3.31	6.75	3 590	4.25	3.31	9.13	1 631	13 779	13 498	281
99	3.01	2.56	5.38	4 651	3.28	3.28	2.56	5.63	5 700	3.16	2.56	4.75	2 056	18 439	16 724	1 715
00	4.46	3.13	7.13	7 903	4.71	4.69	3.30	7.31	8 248	4.78	3.16	6.75	3 038	29 131	27 773	1 358
00 Abr	4.04	3.76	6.13	604	4.63	4.63	3.89	5.50	1 239	4.22	3.16	5.19	345	2 790	2 347	443
Mai	4.39	4.06	6.44	739	4.62	4.62	3.58	5.38	236	4.82	4.47	6.13	307	2 119	1 969	149
Jun	4.59	4.30	6.69	655	4.72	4.72	4.06	6.63	262	4.89	3.94	6.45	124	1 613	1 655	-42
Jul	4.66	4.50	6.06	931	4.81	4.81	4.65	6.88	1 606	5.24	4.72	6.40	179	4 313	3 246	1 067
Ago	4.73	4.52	6.06	953	5.01	5.00	4.75	6.06	185	5.23	4.94	5.88	107	1 883	1 889	-6
Set	4.95	4.71	6.38	867	5.25	5.11	4.90	7.00	206	5.25	5.07	6.50	157	2 548	2 855	-307
Out	5.12	4.88	7.13	946	4.88	4.88	4.75	7.25	1 350	5.32	5.13	6.19	559	4 061	3 452	608
Nov	5.17	4.96	6.56	788	5.42	5.43	4.44	7.31	495	5.43	5.23	6.15	215	2 382	2 511	-129
Dez	5.20	5.03	6.63	401	5.23	5.24	4.98	7.13	761	5.20	4.92	6.75	213	1 867	2 742	-875
01 Jan	5.05	4.92	7.06	340	4.80	4.80	4.71	5.88	1 386	5.14	4.65	6.19	181	2 202	2 257	-55
Fev	5.11	4.87	7.06	928	5.60	5.61	4.83	7.00	1 255	4.87	4.74	5.63	41	2 820	1 577	1 244
Mar	5.11	4.77	6.31	692	4.91	4.91	4.71	7.00	415	4.76	4.48	5.99	153	1 709	2 458	-750
Abr	5.08	4.75	7.06	922	4.78	4.78	4.62	5.75	1 300	4.89	4.52	5.56	269	2 758	3 098	-340
Mai	4.95	4.68	6.25	1 499	5.56	5.57	4.66	6.50	1 256	4.72	3.38	5.73	300	3 566	2 843	724
Jun	4.86	4.63	5.94	1 139	4.68	4.68	4.51	6.63	797	4.55	4.40	6.00	243	2 601	2 556	46
Jul	4.73	4.61	5.88	456	4.78	4.78	4.47	5.50	2 049	4.79	4.42	5.87	70	3 170	3 234	-65
Ago	4.66	4.49	5.88	382	5.51	5.52	4.39	6.13	1 241	4.44	4.31	5.38	99	2 218	2 174	44
Set	4.05	3.75	5.75	855	4.22	4.22	3.75	6.38	625	3.85	3.61	5.08	261	2 578	2 157	421

	1	2	3	4	5	6	7	8	9	10	11	12	13	14	15	16=14-15
	Average interest rate	Lowest interest rate	Highest interest rate	Amount	Total	Non-financ. corpora-tions	Lowest interest rate	Highest interest rate	Amount	Average interest rate	Lowest interest rate	Highest interest rate	Amount	Amount	Repay-ments	Net issues
					Average interest rate	of which:										
	From 25 to 35 days				From 85 to 95 days					From 180 to 190 days				Total		
	Gross issues															

(1) Inclui apenas emissões em mercado interno ao abrigo do Decreto-Lei nº 182/92, de 22 de Agosto. / According to Decree-Law nr. 182/92, dated 22 August includes only domestic market issues.

B.10.1.5 TÍTULOS DE CURTO PRAZO – PAPEL COMERCIAL[1][2]

Por sector emitente

Saldos em fim de mês

Fonte / Source: Banco de Portugal

SHORT-TERM SECURITIES – COMMERCIAL PAPER[1][2]

By issuing sector

End-of-month figures

10^6 euros

		Instituições financeiras monetárias	Outros intermediários financeiros e auxiliares financeiros	Sociedades de seguros e fundos de pensões	Administrações públicas	Sociedades não financeiras [3]	Não residentes	Total
		1	2	3	4	5	6	7=1+...+6
97		22	369	0	0	1 892	50	2 333
98		15	366	0	0	2 183	16	2 579
99		30	334	0	0	3 916	0	4 279
00	Abr	15	419	0	0	4 738	0	5 172
	Mai	5	368	0	0	4 948	0	5 321
	Jun	5	368	0	0	4 906	0	5 279
	Jul	12	337	0	0	6 003	0	6 352
	Ago	12	338	0	0	6 017	0	6 367
	Set	12	313	0	0	5 743	0	6 069
	Out	11	320	0	0	6 369	0	6 700
	Nov	11	267	0	0	6 272	0	6 550
	Dez	11	283	0	25	5 351	0	5 669
01	Jan	22	295	0	25	5 270	0	5 613
	Fev	22	295	0	25	6 513	0	6 855
	Mar	29	285	0	25	5 767	0	6 105
	Abr	42	333	0	25	5 363	0	5 764
	Mai	33	338	0	25	6 090	0	6 486
	Jun	19	324	0	25	6 162	0	6 530
	Jul	22	317	0	25	6 100	5	6 469
	Ago	22	327	0	25	6 134	4	6 513
	Set	32	328	0	0	6 570	4	6 934

	1	2	3	4	5	6	7=1+...+6
	Monetary financial institutions	Other financial intermediaries and financial auxiliaries	Insurance corporations and pension funds	General government	Non-financial Corporations [3]	Non-residents	Total

(1) Saldos em fim de mês valorizados ao valor de emissão. / Outstanding amounts at the end of the month evaluated at issue price.
(2) Inclui apenas emissões em mercado interno ao abrigo do Decreto-Lei nº 182/92, de 22 de Agosto. / According to Decree-Law nr. 182/92, dated 22 August includes only domestic market issues.
(3) Inclui instituições sem fins lucrativos ao serviço das famílias. / Includes non-profit institutions serving households.

B.10.1.6 TÍTULOS DE CURTO PRAZO – PAPEL COMERCIAL[1][2]

Por ramo de actividade da sociedade não financeira emitente

Saldos em fim de mês

Fonte / Source: Banco de Portugal

SHORT-TERM SECURITIES – COMMERCIAL PAPER[1][2]

By branch of activity of issuing non-financial corporation

End-of-month figures

10^6 euros

		Agricultura, produção animal, caça, silvicultura	Pesca	Indústrias extractivas	Indústrias transfor-madoras	Produção e distribuição de electricidade, gás e água	Construção	Comércio por grosso e a retalho, rep.de veículos automóveis, motociclos e de bens de uso pessoal e doméstico	Alojamento e restauração (restaurantes e similares)	Transportes, armazenagem e comunicações	Actividades imobiliárias, alugueres e serviços prestados às empresas	Educação, saúde e outras act. de serviços colectivos, sociais e pessoais	Total
		1	2	3	4	5	6	7	8	9	10	11	12=1+...+11
97		0	0	0	440	250	133	260	10	220	517	61	1 892
98		1	0	10	563	151	210	227	7	195	719	101	2 183
99		1	0	12	641	140	202	232	5	1 560	1 022	102	3 916
00	Abr	1	0	9	681	147	213	245	4	1 598	1 738	101	4 738
	Mai	1	0	9	644	132	189	246	2	1 946	1 676	101	4 948
	Jun	1	0	6	768	145	231	212	2	1 752	1 688	100	4 906
	Jul	1	0	6	820	145	237	212	2	2 691	1 787	101	6 003
	Ago	1	0	6	798	147	234	220	2	2 607	1 902	99	6 017
	Set	1	0	6	758	147	219	190	2	2 569	1 760	92	5 743
	Out	1	0	6	749	343	218	195	4	2 982	1 780	90	6 369
	Nov	1	0	6	781	343	217	192	5	3 123	1 514	88	6 272
	Dez	1	0	6	823	343	202	190	5	294	3 315	171	5 351
01	Jan	1	0	9	791	343	204	197	5	240	3 312	169	5 270
	Fev	1	0	6	1 277	343	204	198	5	144	4 160	174	6 513
	Mar	1	0	6	1 290	343	204	206	5	144	3 394	173	5 767
	Abr	1	0	6	1 126	323	203	194	5	145	3 185	174	5 363
	Mai	1	0	6	1 420	307	202	194	5	272	3 508	174	6 090
	Jun	1	0	6	1 425	299	191	199	5	292	3 569	174	6 162
	Jul	1	0	9	1 414	311	199	199	4	289	3 499	174	6 100
	Ago	1	0	11	1 395	326	199	174	4	329	3 518	176	6 134
	Set	1	0	9	1 402	333	201	173	3	376	3 902	171	6 570

	1	2	3	4	5	6	7	8	9	10	11	12=1+...+11
	Agriculture, hunting and forestry	Fishing	Mining and quarrying	Manufacturing	Production and distribution of electricity, gas and water	Construction	Wholesale and retail trade; repair of motor vehicles, motorcycles and personal and household goods	Hotels and catering (restaurants and other)	Transport, storage and communications	Real estate, rental and supply of services to companies	Education, health and other community, social and personal service activities	Total

(1) Saldos em fim de mês valorizados ao valor de emissão. / Outstanding amounts at the end of the month evaluated at issue price.
(2) Inclui apenas emissões em mercado interno ao abrigo do Decreto-Lei nº 182/92, de 22 de Agosto. / According to Decree-Law nr. 182/92, dated 22 August includes only domestic market issues.

B.10.1.7 TÍTULOS DE CURTO PRAZO – PAPEL COMERCIAL[(1)(2)]

Por ramo de actividade da indústria transformadora

Saldos em fim de mês

SHORT-TERM SECURITIES – COMMERCIAL PAPER[(1)(2)]

By branch of activity of manufacturing industry

End-of-month figures

Fonte / Source: Banco de Portugal

10^6 euros

		Indústrias alimentares, das bebidas e do tabaco 1	Indústria têxtil 2	Indústria do couro e de produtos do couro 3	Indústrias da madeira e da cortiça e suas obras 4	Indústrias de pasta de papel e cartão e seus artigos, edição e impressão 5	Fabricação de coque, produtos petrolíferos refinados e combustível nuclear 6	Fabricação de produtos químicos e de fibras sintéticas ou artificiais 7	Fabricação de artigos de borracha e de matérias plásticas 8	Fabricação de outros produtos minerais não metálicos 9	Indústrias metalúrgicas de base e de produtos metálicos 10	Fabricação de máquinas e de equipamentos não especificados 11	Fabricação de equipamento eléctrico e de óptica 12	Fabricação de material de transporte 13	Indústrias transformadoras não especificadas 14	Total 15=1+...+14
97		132	99	4	8	76	25	27	5	22	0	1	27	15	0	440
98		141	84	3	36	94	25	29	4	101	2	12	12	17	0	563
99		104	71	2	41	183	99	43	4	48	0	13	15	17	0	641
00	Abr	103	76	2	43	184	80	48	6	69	23	13	17	17	0	681
	Mai	109	78	2	43	186	0	53	6	89	30	13	17	17	0	644
	Jun	108	78	2	43	250	75	53	4	79	30	13	15	17	0	768
	Jul	132	75	2	43	249	98	61	6	76	30	13	18	17	0	820
	Ago	126	75	2	43	249	99	61	6	59	28	13	18	17	0	798
	Set	126	78	2	43	249	50	65	6	62	28	13	18	17	0	758
	Out	115	78	3	43	241	75	63	6	47	31	13	18	17	0	749
	Nov	103	77	4	38	241	100	63	6	71	31	13	18	17	0	781
	Dez	116	80	4	43	246	99	61	6	90	31	13	18	17	0	823
01	Jan	104	82	4	43	246	75	61	6	81	36	13	23	17	0	791
	Fev	104	82	4	43	670	75	61	6	142	37	13	23	17	0	1 277
	Mar	102	78	4	43	673	100	63	6	131	37	13	23	17	0	1 290
	Abr	107	79	4	43	673	0	63	6	61	37	13	23	17	0	1 126
	Mai	107	87	3	43	901	0	64	6	119	37	13	23	17	0	1 420
	Jun	107	79	0	43	937	0	61	6	101	37	13	23	17	0	1 425
	Jul	114	78	0	43	940	0	61	6	92	34	13	14	17	0	1 414
	Ago	105	77	1	43	940	0	61	6	82	35	13	14	17	0	1 395
	Set	103	77	1	43	942	0	57	6	94	35	13	14	17	0	1 402

	1 Food, beverage and tobacco	2 Textiles	3 Manufacture of leather and leather products	4 Wood and cork industries and articles thereof	5 Polp, paper, and paperboard industries and articles thereof; publishing and printing	6 Manufacture of coke, refined oil products and nuclear fuel	7 Manufacture of chemical and man-made fibres	8 Manufacture of rubber articles and plastic materials	9 Manufacture of other non-metalic mineral products	10 Base metal industries and manufacture of metal products	11 Manufacture of machiney and equipment non elsewhere classified	12 Manufacture of electrical and optical equipment	13 Manufacture of transport material	14 Manufacturing non elsewhere classified	15=1+...+14 Total

(1) Saldos em fim de mês valorizados ao valor de emissão. / Outstanding amounts at the end of the month evaluated at issue price.
(2) Inclui apenas emissões em mercado interno ao abrigo do Decreto-Lei nº 182/92, de 22 de Agosto. / According to Decree-Law nr. 182/92, dated 22 August includes only domestic market issues.

B.10.1.8 TÍTULOS DE CURTO PRAZO – PAPEL COMERCIAL[(1)(2)]

Por sector detentor

Saldos em fim de mês

SHORT-TERM SECURITIES – COMMERCIAL PAPER[(1)(2)]

By holding sector

End-of-month figures

Fonte / Source: Banco de Portugal

10^6 euros

		Instituições financeiras monetárias 1	Outros intermediários financeiros e auxiliares financeiros 2	Sociedades de seguros e fundos de pensões 3	Administrações públicas 4	Sociedades não financeiras 5	Particulares 6	Emigrantes 7	Não residentes 8	Total 9=1+...+ 8
97		1 460	685	200	0	15	2	0	11	2 373
98		1 184	1 098	307	0	15	6	0	0	2 610
99		1 711	2 196	321	0	58	27	0	0	4 313
00	Abr	2 600	2 192	337	0	62	27	0	0	5 219
	Mai	2 641	2 120	338	1	247	26	0	0	5 372
	Jun	2 615	2 243	334	49	55	36	0	0	5 331
	Jul	2 589	2 330	361	0	39	28	0	1 054	6 402
	Ago	2 714	2 227	346	0	35	17	0	1 077	6 415
	Set	2 431	2 220	325	0	40	20	0	1 087	6 122
	Out	2 890	2 089	324	0	36	19	0	1 405	6 764
	Nov	2 863	1 870	292	1	32	16	0	1 545	6 618
	Dez	2 860	1 947	259	0	41	11	0	622	5 741
01	Jan	2 904	1 857	231	0	57	10	0	627	5 685
	Fev	3 194	1 757	305	1	33	11	0	1 624	6 924
	Mar	3 028	1 741	333	0	44	15	0	1 010	6 171
	Abr	2 813	1 577	365	0	45	17	0	1 002	5 819
	Mai	3 204	1 995	265	0	51	26	0	1 002	6 543
	Jun	3 124	2 223	253	0	48	20	0	997	6 664
	Jul	3 028	2 175	217	0	37	19	0	997	6 471
	Ago	2 929	2 368	226	0	35	18	0	997	6 572
	Set	3 109	2 527	309	0	36	16	0	997	6 993

	1 Monetary financial institutions	2 Other financial intermediaries and financial auxiliaries	3 Insurance corporations and pension funds	4 General government	5 Non-financial corporations	6 Private individuals	7 Emigrants	8 Non-residents	9=1+...+ 8 Total

(1) Saldos em fim de mês valorizados ao valor nominal. / Outstanding amounts at the end of the month evaluated at nominal value.
(2) Inclui apenas emissões em mercado interno ao abrigo do Decreto-Lei nº 182/92, de 22 de Agosto. / According to Decree-Law nr. 182/92, dated 22 August includes only domestic market issues.

B.10.2.1 TÍTULOS DE MÉDIO E LONGO PRAZOS[1]
Montantes emitidos por sector institucional, líquidos de amortizações

MEDIUM - AND LONG-TERM SECURITIES[1]
Amounts issued by institutional sector, net of repayments

Fonte / Source: Banco de Portugal

10^6 euros

		Instituições financeiras monetárias	Outros intermediários financeiros e auxiliares financeiros	Sociedades de seguros e fundos de pensões	Administrações públicas: Administração central (AC)[2]	Administrações públicas: Adm.públicas excepto AC	Sociedades não financeiras	Não residentes	Total
		1	2	3	4	5	6	7	8=1+...+ 7
98		4 380	531	36	3 039	72	5 699	616	14 374
99		3 217	555	95	4 243	38	5 863	-682	13 329
00		10 008	1 085	139	3 368	-7	5 144	-963	18 776
00	Abr	185	50	0	-473	0	1 691	-6	1 447
	Mai	131	418	0	546	-2	190	0	1 282
	Jun	6 068	-57	1	461	-2	737	-93	7 116
	Jul	554	-27	2	575	0	126	-110	1 120
	Ago	716	-6	0	109	0	445	-146	1 118
	Set	435	-57	0	46	0	679	-247	856
	Out	70	-3	18	-81	0	126	-75	55
	Nov	315	704	63	519	-2	310	-50	1 859
	Dez	811	9	0	9	0	407	-224	1 012
01	Jan	159	15	0	88	0	636	0	898
	Fev	459	-37	2	587	0	-34	-207	769
	Mar	970	-59	8	700	0	-24	-204	1 391
	Abr	-263	-9	0	326	0	12	-190	-124
	Mai	-129	3	0	450	41	57	-10	411
	Jun	457	-7	0	997	-2	203	-63	1 584
	Jul	768	-30	0	212	0	162	-40	1 073
	Ago	-407	167	56	754	0	183	-147	606
	Set	318	-11	1	46	0	-98	-90	167

	1	2	3	4	5	6	7	8=1+...+7
	Monetary financial institutions	Other financial intermediaries and financial auxiliaries	Insurance corporations and pension funds	Central government (CG)[2]	General gov. except CG	Non-financial corporations	Non-residents	Total
				General government				

(1) Inclui apenas emissões em mercado interno. / Includes only domestic market issues.
(2) Inclui certificados de aforro. / Includes savings certificates.

B.10.2.2 TÍTULOS DE MÉDIO E LONGO PRAZOS[1]
Montantes emitidos

MEDIUM - AND LONG-TERM SECURITIES[1]
Amounts issued

Fonte / Source: Banco de Portugal

10^6 euros

		Acções: Subscrição pública	Acções: Subscrição particular	Acções: Total (emissões líquidas)	Obrigações[2]: Emissões brutas: Subscrição pública	Obrigações[2]: Emissões brutas: Subscrição particular	Obrigações[2]: Emissões brutas: Total	Obrigações[2]: Emissões líquidas	Total
		1	2	3	4	5	6=4+5	7	8=3+7
98		2 265	4 611	6 876	8 420	5 899	14 319	7 918	14 794
99		1 475	6 120	7 487	10 795	3 590	14 385	5 804	13 291
00		27	14 232	14 259	10 136	1 940	12 076	3 890	18 150
00	Abr	5	1 787	1 792	746	20	766	-368	1 424
	Mai	7	806	813	715	32	747	443	1 255
	Jun	0	6 538	6 538	739	175	914	538	7 077
	Jul	0	372	372	797	340	1 138	656	1 027
	Ago	0	903	903	228	45	273	74	977
	Set	0	744	744	267	149	416	18	762
	Out	0	203	203	86	46	132	-190	13
	Nov	0	1 016	1 016	659	280	939	809	1 825
	Dez	0	1 110	1 110	134	337	471	-110	999
01	Jan	0	726	726	104	85	189	50	776
	Fev	0	13	13	742	515	1 257	714	726
	Mar	715	29	744	2 233	224	2 457	625	1 369
	Abr	0	71	71	651	34	685	-230	-159
	Mai	0	138	138	774	112	885	262	400
	Jun	0	553	430	1 368	623	1 991	1 158	1 588
	Jul	50	477	527	2 059	446	2 506	505	1 032
	Ago	219	85	-140	798	180	978	691	550
	Set	0	24	24	337	105	442	96	120

	1	2	3	4	5	6=4+5	7	8=3+7
	Public subscription	Private subscription	Total (net issues)	Public subscription	Private subscription	Total	Net issues	Total
				Gross issues				
	Shares			Bonds[2]				

(1) Inclui apenas emissões em mercado interno. / Includes only domestic market issues.
(2) Inclui títulos de participação. / Includes participating bonds.

B.10.2.3 TÍTULOS DE MÉDIO E LONGO PRAZOS[1]
Montantes emitidos por instituições financeiras monetárias

MEDIUM - AND LONG-TERM SECURITIES[1]
Amounts issued by monetary financial institutions

Fonte / Source: Banco de Portugal

10^6 euros

		Acções			Obrigações[2]				Total
					Emissões brutas			Emissões líquidas	
		Subscrição pública	Subscrição particular	Total (emissões líquidas)	Subscrição pública	Subscrição particular	Total		
		1	2	3	4	5	6=4+5	7	8=3+7
98		1 475	764	2 239	1 152	1 532	2 684	2 141	4 380
99		0	513	513	1 863	1 850	3 712	2 704	3 217
00		0	6 777	6 777	2 434	1 377	3 811	3 232	10 008
00	Abr	0	0	0	191	15	206	185	185
	Mai	0	20	20	193	32	225	111	131
	Jun	0	5 754	5 754	198	150	348	314	6 068
	Jul	0	0	0	272	335	608	554	554
	Ago	0	454	454	228	38	265	262	716
	Set	0	45	45	267	149	416	390	435
	Out	0	7	7	86	1	87	63	70
	Nov	0	16	16	163	159	322	299	315
	Dez	0	471	471	134	317	451	340	811
01	Jan	0	77	77	104	65	169	82	159
	Fev	0	0	0	194	515	710	459	459
	Mar	715	8	722	235	217	452	248	970
	Abr	0	58	58	54	19	73	-321	-263
	Mai	0	0	0	182	20	202	-129	-129
	Jun	0	228	161	193	623	815	296	457
	Jul	0	0	0	544	294	838	768	768
	Ago	0	0	-445	98	15	113	38	-407
	Set	0	0	0	337	100	437	318	318

	1	2	3	4	5	6=4+5	7	8=3+7
	Public subscription	Private subscription	Total (net issues)	Public subscription	Private subscription	Total	Net issues	Total
				Gross issues				
	Shares			Bonds[2]				

(1) Inclui apenas emissões em mercado interno. / Includes only domestic market issues.
(2) Inclui títulos de participação. / Includes participating bonds

B.10.2.4 TÍTULOS DE MÉDIO E LONGO PRAZOS[1]
Montantes emitidos por outros intermediários financeiros e auxiliares financeiros

MEDIUM - AND LONG-TERM SECURITIES[1]
Amounts issued by other financial intermediaries and financial auxiliaries

Fonte / Source: Banco de Portugal

10^6 euros

		Acções			Obrigações[2]				Total
					Emissões brutas			Emissões líquidas	
		Subscrição pública	Subscrição particular	Total (emissões líquidas)	Subscrição pública	Subscrição particular	Total		
		1	2	3	4	5	6=4+5	7	8=3+7
98		0	52	52	15	732	747	479	531
99		45	232	278	0	589	589	277	555
00		0	1 154	1 154	0	215	215	-68	1 085
00	Abr	0	45	45	0	5	5	5	50
	Mai	0	418	418	0	0	0	0	418
	Jun	0	0	0	0	5	5	-57	-57
	Jul	0	0	0	0	0	0	-27	-27
	Ago	0	3	3	0	7	7	-9	-6
	Set	0	0	0	0	0	0	-58	-57
	Out	0	2	2	0	0	0	-5	-3
	Nov	0	619	619	0	115	115	85	704
	Dez	0	37	37	0	0	0	-28	9
01	Jan	0	0	0	0	15	15	15	15
	Fev	0	0	0	0	0	0	-37	-37
	Mar	0	0	0	0	7	7	-59	-59
	Abr	0	1	1	0	0	0	-10	-9
	Mai	0	1	1	0	42	42	2	3
	Jun	0	0	0	0	0	0	-7	-7
	Jul	0	0	0	0	5	5	-30	-30
	Ago	0	3	3	0	165	165	165	167
	Set	0	0	0	0	5	5	-11	-11

	1	2	3	4	5	6=4+5	7	8=3+7
	Public subscription	Private subscription	Total (net issues)	Public subscription	Private subscription	Total	Net issues	Total
				Gross issues				
	Shares			Bonds[2]				

(1) Inclui apenas emissões em mercado interno. / Includes only domestic market issues.
(2) Inclui títulos de participação. / Includes participating bonds

B.10.2.5 TÍTULOS DE MÉDIO E LONGO PRAZOS[1]
Montantes emitidos por sociedades não financeiras

MEDIUM - AND LONG-TERM SECURITIES[1]
Amounts issued by non-financial corporations

Fonte / Source: Banco de Portugal

10^6 euros

		Acções			Obrigações[2]				Total
					Emissões brutas			Emissões líquidas	
		Subscrição pública	Subscrição particular	Total (emissões líquidas)	Subscrição pública	Subscrição particular	Total		
		1	2	3	4	5	6=4+5	7	8=3+7
98		790	3 759	4 549	140	1 636	1 775	1 150	5 699
99		1 385	5 324	6 601	75	438	513	-738	5 863
00		27	6 163	6 190	0	124	124	-1 045	5 144
00	Abr	5	1 742	1 747	0	0	0	-56	1 691
	Mai	7	368	375	0	0	0	-185	190
	Jun	0	783	783	0	20	20	-45	737
	Jul	0	369	369	0	5	5	-243	126
	Ago	0	447	447	0	0	0	-2	445
	Set	0	699	699	0	0	0	-20	679
	Out	0	176	176	0	45	45	-50	126
	Nov	0	319	319	0	6	6	-9	310
	Dez	0	602	602	0	20	20	-195	407
01	Jan	0	649	649	0	5	5	-13	636
	Fev	0	11	11	0	0	0	-45	-34
	Mar	0	14	14	0	0	0	-38	-24
	Abr	0	12	12	0	15	15	-1	12
	Mai	0	137	137	0	6	6	-80	57
	Jun	0	326	269	0	0	0	-66	203
	Jul	50	477	527	0	79	79	-364	162
	Ago	219	27	246	0	0	0	-63	183
	Set	0	23	23	0	0	0	-121	-98

	1	2	3	4	5	6=4+5	7	8=3+7
	Public subscription	Private subscription	Total (net issues)	Public subscription	Private subscription	Total	Net issues	Total
				Gross issues				
	Shares			Bonds[2]				

(1) Inclui apenas emissões em mercado interno. / Includes only domestic market issues.
(2) Inclui títulos de participação. / Includes participating bonds

B.10.2.6 TÍTULOS DE MÉDIO E LONGO PRAZOS[1]
Montantes emitidos por não residentes

MEDIUM - AND LONG- TERM SECURITIES[1]
Amounts issued by non-residents

Fonte / Source: Banco de Portugal

10^6 euros

		Acções			Obrigações[2]				Total
					Emissões brutas			Emissões líquidas	
		Subscrição pública	Subscrição particular	Total (emissões líquidas)	Subscrição pública	Subscrição particular	Total		
		1	2	3	4	5	6=4+5	7	8=3+7
98		0	0	0	0	1 915	1 915	616	616
99		0	0	0	0	674	674	-682	-682
00		0	0	0	0	224	224	-963	-963
00	Abr	0	0	0	0	0	0	-6	-6
	Mai	0	0	0	0	0	0	0	0
	Jun	0	0	0	0	0	0	-93	-93
	Jul	0	0	0	0	0	0	-110	-110
	Ago	0	0	0	0	0	0	-146	-146
	Set	0	0	0	0	0	0	-247	-247
	Out	0	0	0	0	0	0	-75	-75
	Nov	0	0	0	0	0	0	-50	-50
	Dez	0	0	0	0	0	0	-224	-224
01	Jan	0	0	0	0	0	0	0	0
	Fev	0	0	0	0	0	0	-207	-207
	Mar	0	0	0	0	0	0	-204	-204
	Abr	0	0	0	0	0	0	-190	-190
	Mai	0	0	0	0	0	0	-10	-10
	Jun	0	0	0	0	0	0	-63	-63
	Jul	0	0	0	0	0	0	-40	-40
	Ago	0	0	0	0	0	0	-147	-147
	Set	0	0	0	0	0	0	-90	-90

	1	2	3	4	5	6=4+5	7	8=3+7
	Public subscription	Private subscription	Total (net issues)	Public subscription	Private subscription	Total	Net issues	Total
				Gross issues				
	Shares			Bonds[2]				

(1) Inclui apenas emissões em mercado interno. / Includes only domestic market issues.
(2) Inclui títulos de participação. / Includes participating bonds

B.10.2.7 OBRIGAÇÕES DO TESOURO DE MÉDIO E LONGO PRAZOS[1]
Emissões a 3 anos (taxa fixa)

MEDIUM - AND LONG-TERM TREASURY BONDS[1]
3 years issues (fixed rate)

Fonte / Source: Banco de Portugal

Montantes / Amounts: 10^6 euros – Taxas de juro / Interest rates: %

		Maturidade (meses)	Taxa de juro de cupão	Taxa de juro da procura satisfeita			Montantes	
				Média	Mínima	Máxima	Anunciado	Colocado
		1	2	3	4	5	6	7
98		.	.	.	.	.	0	0
99		.	.	.	.	.	0	0
00		.	.	.	.	.	0	0
00	Abr	.	.	.	.	.	0	0
	Mai	.	.	.	.	.	0	0
	Jun	.	.	.	.	.	0	0
	Jul	.	.	.	.	.	0	0
	Ago	.	.	.	.	.	0	0
	Set	.	.	.	.	.	0	0
	Out	.	.	.	.	.	0	0
	Nov	.	.	.	.	.	0	0
	Dez	.	.	.	.	.	0	0
01	Jan	.	.	.	.	.	0	0
	Fev	.	.	.	.	.	0	0
	Mar	.	.	.	.	.	0	0
	Abr	.	.	.	.	.	0	0
	Mai	.	.	.	.	.	0	0
	Jun	38.8	3.63	4.52	4.49	4.53	600	600
	Jul	37.9	3.63	4.63	4.60	4.64	800	805
	Ago	.	.	.	.	.	0	0
	Set	.	.	.	.	.	0	0

	1	2	3	4	5	6	7
	Maturity (months)	Coupon rate	Average	Lowest	Highest	Announced	Alloted
			Allotment rates			Amounts	

(1) Inclui apenas emissões em mercado interno. / Includes only domestic market issues.

B.10.2.8 OBRIGAÇÕES DO TESOURO DE MÉDIO E LONGO PRAZOS[1]
Emissões a 5 anos (taxa fixa)

MEDIUM - AND LONG-TERM TREASURY BONDS[1]
5 years issues (fixed rate)

Fonte / Source: Banco de Portugal

Montantes / Amounts: 10^6 euros – Taxas de juro / Interest rates: %

		Maturidade (meses)	Taxa de juro de cupão	Taxa de juro da procura satisfeita			Montantes	
				Média	Mínima	Máxima	Anunciado	Colocado
		1	2	3	4	5	6	7
98		59.1	4.81	4.53	3.98	4.84	2 145	2 695
99		61.9	3.63	4.16	3.29	4.83	2 025	2 037
00		59.9	5.25	5.41	5.40	5.42	500	500
00	Abr	.	.	.	.	.	0	0
	Mai	.	.	.	.	.	0	0
	Jun	.	.	.	.	.	0	0
	Jul	.	.	.	.	.	0	0
	Ago	.	.	.	.	.	0	0
	Set	.	.	.	.	.	0	0
	Out	.	.	.	.	.	0	0
	Nov	59.9	5.25	5.41	5.40	5.42	500	500
	Dez	.	.	.	.	.	0	0
01	Jan	.	.	.	.	.	0	0
	Fev	56.6	5.25	4.72	4.68	4.73	500	536
	Mar	.	.	.	.	.	0	0
	Abr	.	.	.	.	.	0	0
	Mai	.	.	.	.	.	0	0
	Jun	.	.	.	.	.	0	0
	Jul	.	.	.	.	.	0	0
	Ago	.	.	.	.	.	0	0
	Set	.	.	.	.	.	0	0

	1	2	3	4	5	6	7
	Maturity (months)	Coupon rate	Average	Lowest	Highest	Announced	Alloted
			Allotment rates			Amounts	

(1) Inclui apenas emissões em mercado interno. / Includes only domestic market issues.

B.10.2.9 OBRIGAÇÕES DO TESOURO DE MÉDIO E LONGO PRAZOS[1]
Emissões a 10 anos (taxa fixa)

MEDIUM- AND LONG-TERM TREASURY BONDS[1]
10 years issues (fixed rate)

Fonte / Source: Banco de Portugal

Montantes / Amounts: 10^6 euros – Taxas de juro / Interest rates: %

		Maturidade (meses)	Taxa de juro de cupão	Taxa de juro da procura satisfeita			Montantes	
				Média	Mínima	Máxima	Anunciado	Colocado
		1	2	3	4	5	6	7
98		121.0	5.69	5.20	5.00	5.52	1 422	1 895
99		122.2	3.95	4.82	4.05	5.81	3 170	3 186
00		123.0	5.85	5.66	5.47	5.85	5 000	5 147
00	Abr	122.8	5.85	5.49	5.47	5.50	500	540
	Mai	.	.	.	.	.	0	0
	Jun	120.7	5.85	5.54	5.53	5.54	500	529
	Jul	119.8	5.85	5.59	5.58	5.59	500	515
	Ago	.	.	.	.	.	0	0
	Set	.	.	.	.	.	0	0
	Out	.	.	.	.	.	0	0
	Nov	.	.	.	.	.	0	0
	Dez	.	.	.	.	.	0	0
01	Jan	.	.	.	.	.	0	0
	Fev	.	.	.	.	.	0	0
	Mar	.	.	.	.	.	0	0
	Abr	123.7	5.15	5.20	5.12	5.21	600	600
	Mai	122.7	5.15	5.33	5.32	5.33	600	600
	Jun	121.4	5.15	5.34	5.33	5.35	600	600
	Jul	120.7	5.15	5.44	5.43	5.44	700	751
	Ago	119.8	5.15	5.28	5.26	5.28	600	707
	Set	.	.	.	.	.	0	0

	1	2	3	4	5	6	7
	Maturity (months)	Coupon rate	Average	Lowest	Highest	Announced	Alloted
			Allotment rates			Amounts	

(1) Inclui apenas emissões em mercado interno. / Includes only domestic market issues.

B.10.2.10 OBRIGAÇÕES DO TESOURO DE MÉDIO E LONGO PRAZOS[1]
Emissões a outros prazos (taxa fixa)

MEDIUM- AND LONG-TERM TREASURY BONDS[1]
Other maturity issues (fixed rate)

Fonte / Source: Banco de Portugal

Montantes / Amounts: 10^6 euros – Taxas de juro / Interest rates: %

		Maturidade (meses)	Taxa de juro de cupão	Taxa de juro da procura satisfeita			Montantes	
				Média	Mínima	Máxima	Anunciado	Colocado
		1	2	3	4	5	6	7
98		165.1	5.47	4.99	4.42	5.40	95 453	2 297
99		133.3	4.24	3.92	3.63	4.59	2 250	2 357
00		66.9	5.25	5.37	5.29	5.45	2 000	2 027
00	Abr	.	.	.	.	.	0	0
	Mai	65.9	5.25	5.44	5.40	5.45	500	527
	Jun	.	.	.	.	.	0	0
	Jul	.	.	.	.	.	0	0
	Ago	.	.	.	.	.	0	0
	Set	.	.	.	.	.	0	0
	Out	.	.	.	.	.	0	0
	Nov	.	.	.	.	.	0	0
	Dez	.	.	.	.	.	0	0
01	Jan	.	.	.	.	.	0	0
	Fev	.	.	.	.	.	0	0
	Mar	.	.	.	.	.	0	0
	Abr	.	.	.	.	.	0	0
	Mai	.	.	.	.	.	0	0
	Jun	.	.	.	.	.	0	0
	Jul	.	.	.	.	.	0	0
	Ago	.	.	.	.	.	0	0
	Set	.	.	.	.	.	0	0

	1	2	3	4	5	6	7
	Maturity (months)	Coupon rate	Average	Lowest	Highest	Announced	Alloted
			Allotment rates			Amounts	

(1) Inclui apenas emissões em mercado interno. / Includes only domestic market issues.

B.10.2.11 OBRIGAÇÕES DO TESOURO DE MÉDIO E LONGO PRAZOS[1]
Emissões a taxa variável

MEDIUM- AND LONG-TERM TREASURY BONDS[1]
Floating rate issues

Fonte / Source: Banco de Portugal

Montantes / Amounts: 10^6 euros

		Maturidade (meses)	Preço (euros)			Montantes	
			Médio	Mínimo	Máximo	Anunciado	Colocado
		1	2	3	4	5	6
98		.	.	.	.	.	0
99		.	.	.	.	.	0
00		.	.	.	.	.	0
00	Abr	.	.	.	.	.	0
	Mai	.	.	.	.	.	0
	Jun	.	.	.	.	.	0
	Jul	.	.	.	.	.	0
	Ago	.	.	.	.	.	0
	Set	.	.	.	.	.	0
	Out	.	.	.	.	.	0
	Nov	.	.	.	.	.	0
	Dez	.	.	.	.	.	0
01	Jan	.	.	.	.	.	0
	Fev	.	.	.	.	.	0
	Mar	.	.	.	.	.	0
	Abr	.	.	.	.	.	0
	Mai	.	.	.	.	.	0
	Jun	.	.	.	.	.	0
	Jul	.	.	.	.	.	0
	Ago	.	.	.	.	.	0
	Set	.	.	.	.	.	0

	1	2	3	4	5	6
	Maturity (months)	Average	Lowest	Highest	Announced	Alloted
		Price (euros)			Amounts	

(1) Inclui apenas emissões em mercado interno. / Includes only domestic market issues.

B.10.2.12 INDEXANTES (continua)*
Taxas em fim de período

REFERENCE RATES (to be continued)*
End-of-period rates

Fonte / Source: coluna / column (1) Instituto de Gestão do Crédito Público; (2) Banco de Portugal; (3-5) Reuters

Em percentagem / Percentage

			Depósitos a prazo (TD3)	Taxa base anual (TBA)[1]	Lisbor[2]		
					3 meses	6 meses	12 meses
			1	2	3	4	5
00	Out		2.9417	4.967	5.1625	5.2325	5.3100
	Nov		3.0487	5.012	5.0900	5.1075	5.1400
	Dez		3.2289	4.823	4.8975	4.8750	4.7825
01	Jan		3.2390	4.544	4.7825	4.6975	4.5900
	Fev		3.2327	4.540	4.8125	4.6750	4.5750
	Mar		3.3282	4.480	4.5900	4.4600	4.3500
	Abr		3.3497	4.415	4.8225	4.7675	4.7050
	Mai		3.3647	4.456	4.5600	4.4800	4.4600
	Jun		3.3931	4.275	4.4650	4.3925	4.3350
	Jul		3.0021	4.270	4.4750	4.3750	4.2625
	Ago		3.0239	4.113	4.3025	4.1775	4.0400
	Set		3.0584	3.818	3.6900	3.5775	3.5225
	Out		3.0414	3.382	3.5525	3.3900	3.2525
01	Out	1	3.0414	3.789	3.6900	3.5775	3.5175
		2	3.0414	3.761	3.6825	3.5600	3.5025
		3	3.0414	3.733	3.6550	3.5275	3.4450
		4	3.0414	3.704	3.6225	3.5050	3.4325
		5	.	3.672	3.6125	3.4925	3.4125
		8	3.0414	3.638	3.6000	3.4750	3.3975
		9	3.0414	3.605	3.6100	3.5050	3.4150
		10	3.0414	3.573	3.6600	3.5425	3.4575
		11	3.0414	3.541	3.6550	3.5325	3.4575
		12	3.0414	3.514	3.6950	3.5675	3.5175
		15	3.0414	3.489	3.6675	3.5450	3.4825
		16	3.0414	3.467	3.6650	3.5275	3.4500
		17	3.0414	3.445	3.6875	3.5375	3.4475
		18	3.0414	3.437	3.6825	3.5300	3.4425
		19	3.0414	3.430	3.6500	3.5000	3.4125
		22	3.0414	3.425	3.6175	3.4800	3.3850
		23	3.0414	3.419	3.6150	3.4625	3.3775
		24	3.0414	3.413	3.6050	3.4700	3.3800
		25	3.0414	3.406	3.6050	3.4600	3.3625
		26	3.0414	3.400	3.6125	3.4725	3.3650
		29	3.0414	3.394	3.6200	3.4375	3.3275
		30	3.0414	3.389	3.6075	3.4200	3.2900
		31	3.0414	3.382	3.5525	3.3900	3.2525

	1	2	3	4	5
	Time deposits (TD3)	Taxa base anual (TBA)[1]	3 months	6 months	12 months
			Lisbor[2]		

* A Taxa de Desconto do Banco de Portugal, substituída por Taxa Equivalente a partir de 1 de Janeiro de 1999 (conforme Portaria 8/99, de 7 de Janeiro) , e a série da Taxa da Associação Portuguesa de Bancos (APB) - 180 dias, estão disponíveis na página do Banco de Portugal na Internet- www.bportugal.pt - Estatísticas - Estatísticas Monetárias e Financeiras - B.10-Mercado de Títulos - B.10.2.12- Indexantes. / In the Banco de Portugal website - www.bportugal.pt - Statistics - Monetary and Financial Statistics - Securities Market - Reference Rates is available information on the Discount/Equivalent rates and on the Associação Portuguesa de Bancos (APB) rate - 180 days.

(1) O cálculo da taxa base anual (TBA) é alterado de acordo com o Decreto-Lei nº 11/99, de 11 de Janeiro. / According to Decree-Law nº 11/99, dated 11 January the calculation of TBA has changed.

(2) Calculada de acordo com a convenção Act/360 (utilizada no mercado do euro), a partir de 1 de Janeiro de 1999. / According with the convention Act/360 (used in the euro market), as from 1 January 1999.

Fonte / Source: coluna / column (6) Calculada pelo Banco Central Europeu e publicada pela Reuters; (7-19) Reuters

			Eonia	Euribor														
				1 semana	2 semanas	3 semanas	1 mês	2 meses	3 meses	4 meses	5 meses	6 meses	7 meses	8 meses	9 meses	10 meses	11 meses	12 meses
			6	7	8	9	10	11	12	13	14	15	16	17	18	19	20	21
00	Out		4.970	4.891	.	.	4.957	5.115	5.140	5.161	5.183	5.202	5.219	5.235	5.249	5.262	5.276	5.291
	Nov		4.940	4.881	.	.	5.031	5.039	5.051	5.058	5.063	5.069	5.071	5.076	5.079	5.081	5.085	5.091
	Dez		5.160	4.867	.	.	4.857	4.857	4.855	4.850	4.841	4.833	4.820	4.803	4.783	4.771	4.758	4.749
01	Jan		4.820	4.796	.	.	4.789	4.769	4.744	4.701	4.670	4.628	4.603	4.580	4.559	4.547	4.538	4.533
	Fev		4.990	4.834	.	.	4.808	4.788	4.771	4.728	4.678	4.639	4.607	4.579	4.549	4.546	4.541	4.539
	Mar		4.850	4.805	.	.	4.698	4.605	4.561	4.514	4.468	4.424	4.394	4.368	4.351	4.339	4.329	4.322
	Abr		4.930	4.831	.	.	4.822	4.816	4.802	4.779	4.762	4.741	4.728	4.719	4.711	4.706	4.698	4.692
	Mai		4.600	4.578	.	.	4.574	4.556	4.531	4.500	4.472	4.446	4.441	4.437	4.435	4.435	4.434	4.434
	Jun		4.720	4.554	.	.	4.523	4.466	4.441	4.402	4.383	4.373	4.355	4.344	4.335	4.324	4.320	4.317
	Jul		4.580	4.541	.	.	4.514	4.481	4.444	4.398	4.368	4.336	4.308	4.283	4.263	4.241	4.231	4.226
	Ago		4.380	4.316	.	.	4.315	4.290	4.253	4.215	4.166	4.123	4.083	4.050	4.019	4.001	3.985	3.975
	Set		3.830	3.788	.	.	3.727	3.678	3.656	3.616	3.579	3.546	3.532	3.517	3.505	3.500	3.498	3.496
	Out		3.840	3.781	3.756	3.700	3.642	3.591	3.522	3.449	3.394	3.348	3.304	3.269	3.241	3.221	3.209	3.201
01	Out	1	3.770	3.788	.	.	3.727	3.679	3.656	3.615	3.579	3.546	3.531	3.517	3.504	3.498	3.495	3.493
		2	3.760	3.780	.	.	3.722	3.670	3.651	3.605	3.569	3.537	3.519	3.498	3.485	3.480	3.478	3.477
		3	3.750	3.769	.	.	3.710	3.647	3.622	3.567	3.526	3.491	3.465	3.442	3.421	3.414	3.408	3.404
		4	3.740	3.764	.	.	3.692	3.624	3.598	3.546	3.504	3.468	3.445	3.421	3.405	3.398	3.394	3.392
		5	3.720	3.747	.	.	3.640	3.583	3.558	3.503	3.461	3.430	3.404	3.384	3.365	3.356	3.348	3.345
		8	3.720	3.753	.	.	3.669	3.585	3.557	3.501	3.461	3.429	3.405	3.381	3.365	3.354	3.349	3.347
		9	3.830	3.763	.	.	3.688	3.604	3.582	3.529	3.493	3.458	3.431	3.410	3.391	3.382	3.374	3.372
		10	3.940	3.966	.	.	3.789	3.663	3.624	3.567	3.528	3.491	3.466	3.444	3.429	3.419	3.413	3.410
		11	3.960	3.885	.	.	3.742	3.643	3.614	3.563	3.523	3.491	3.467	3.445	3.435	3.425	3.419	3.417
		12	3.980	3.860	.	.	3.783	3.683	3.656	3.596	3.555	3.525	3.507	3.487	3.477	3.471	3.467	3.466
		15	3.870	3.851	3.828	3.802	3.776	3.676	3.636	3.578	3.534	3.501	3.480	3.458	3.444	3.434	3.430	3.427
		16	3.910	3.844	3.825	3.800	3.769	3.670	3.626	3.562	3.518	3.485	3.459	3.434	3.419	3.410	3.406	3.405
		17	4.330	4.125	3.970	3.888	3.821	3.693	3.645	3.578	3.529	3.498	3.469	3.441	3.425	3.416	3.410	3.408
		18	4.400	3.991	3.901	3.838	3.782	3.678	3.633	3.567	3.520	3.483	3.458	3.431	3.417	3.408	3.402	3.399
		19	4.600	3.938	3.851	3.817	3.761	3.658	3.607	3.539	3.487	3.451	3.421	3.390	3.373	3.363	3.356	3.353
		22	4.690	3.807	3.788	3.758	3.708	3.629	3.580	3.506	3.463	3.425	3.399	3.371	3.357	3.345	3.339	3.333
		23	4.740	3.793	3.775	3.744	3.698	3.621	3.579	3.508	3.466	3.428	3.401	3.376	3.361	3.351	3.345	3.340
		24	3.760	3.779	3.759	3.717	3.684	3.616	3.575	3.516	3.475	3.437	3.406	3.383	3.364	3.353	3.345	3.343
		25	3.740	3.711	3.703	3.688	3.651	3.597	3.563	3.499	3.461	3.425	3.395	3.369	3.349	3.337	3.329	3.326
		26	3.770	3.801	3.791	3.749	3.709	3.625	3.579	3.518	3.473	3.432	3.399	3.369	3.350	3.337	3.327	3.324
		29	3.760	3.799	3.785	3.743	3.701	3.621	3.576	3.508	3.458	3.414	3.376	3.347	3.318	3.301	3.289	3.282
		30	3.760	3.789	3.767	3.732	3.671	3.605	3.558	3.474	3.421	3.372	3.330	3.297	3.266	3.250	3.240	3.232
		31	3.840	3.781	3.756	3.700	3.642	3.591	3.522	3.449	3.394	3.348	3.304	3.269	3.241	3.221	3.209	3.201

	6	7	8	9	10	11	12	13	14	15	16	17	18	19	20	21
	Eonia	1 week	2 weeks	3 weeks	1 month	2 months	3 months	4 months	5 months	6 months	7 months	8 months	9 months	10 months	11 months	12 month
		Euribor														

B.10.3.1 TAXAS DE RENDIBILIDADE DE OBRIGAÇÕES DO TESOURO
Mercado secundário – Médias simples

YIELD ON TREASURY BONDS
Secondary market – Simple averages

Fonte / Source: Banco de Portugal

Em percentagem / Percentage

			Títulos de taxa fixa, por prazo residual					
		Títulos de taxa variável	De 21 a 27 meses	De 33 a 39 meses	De 44 a 52 meses	De 55 a 65 meses	De 78 a 90 meses	De 108 a 126 meses
		1	2	3	4	5	6	7
00	Out	5.16	.	5.55	5.32	5.50	.	5.58
	Nov	5.23	.	5.47	5.27	5.50	.	5.56
	Dez	5.04	.	5.25	4.97	5.14	5.16	5.29
01	Jan	4.78	4.64	4.97	4.72	4.83	5.03	5.15
	Fev	4.76	4.59	4.64	4.61	4.87	4.98	5.14
	Mar	4.75	4.42	4.57	4.53	4.71	4.90	5.07
	Abr	4.74	4.39	4.47	4.61	4.70	4.98	5.21
	Mai	4.83	4.42	4.64	4.66	4.96	5.16	5.41
	Jun	4.73	4.56	4.53	4.69	4.70	5.12	5.39
	Jul	4.70	4.32	4.55	4.77	4.85	5.13	5.39
	Ago	4.70	4.17	4.34	4.63	.	4.96	5.23
	Set	4.92	4.08	4.24	4.45	4.47	4.85	5.17
	Out	5.94	3.62	3.78	4.02	4.37	4.51	4.92
01	Out 1	6.03	.	3.84	4.15	4.58	4.66	5.11
	2	6.04	.	3.90	4.15	4.59	4.63	5.11
	3	6.05	.	3.92	4.06	4.37	4.59	4.88
	4	6.05	.	3.66	4.11	4.55	4.61	4.89
	8	6.05	.	3.72	4.07	4.44	4.52	4.94
	9	6.06	.	3.66	4.28	4.40	4.71	5.01
	10	6.06	.	3.76	4.07	4.40	4.55	4.88
	11	6.07	.	3.80	4.08	4.31	4.71	5.00
	12	6.07	.	3.80	4.09	4.31	4.55	5.00
	15	6.09	.	3.80	4.09	4.32	4.55	5.00
	16	6.09	.	3.64	3.90	4.47	4.57	5.00
	17	6.10	.	3.76	4.09	4.47	4.55	4.98
	18	6.10	.	3.68	4.05	4.34	4.55	4.94
	19	6.11	.	3.84	3.99	4.47	4.54	4.94
	22	6.12	.	3.68	3.87	4.47	4.44	4.94
	23	6.13	.	3.83	3.87	4.34	4.44	4.94
	24	6.13	3.76	3.67	3.87	4.34	4.43	4.92
	25	4.47	3.82	3.68	3.80	4.39	4.39	4.89
	26	6.14	3.65	3.60	3.90	4.30	4.37	4.84
	29	6.16	3.65	3.70	3.66	4.10	4.34	4.81
	30	4.47	3.52	3.72	3.73	4.29	4.30	4.72
	31	6.17	3.33	4.51	4.46	3.90	4.27	4.62

	1	2	3	4	5	6	7
	Floating rate bonds	From 21 to 27 months	From 33 to 39 months	From 44 to 52 months	From 55 to 65 months	From 78 to 90 months	From 108 to 126 months
		Fixed rate bonds by residual maturity					

B.10.3.2 ÍNDICES DE COTAÇÕES DE ACÇÕES
Mercado secundário – Fim de período

SHARE PRICE INDICES
Secondary market – End-of-period

Fonte / Source: Bolsa de Valores de Lisboa / Lisbon Stock Exchange

			PSI 30 04/01/93=1000	PSI Geral 05/01/88=1000	Índices sectoriais						
					Alimentação e bebidas	Produtos minerais não metálicos	Construção	Intermediação financeira	Seguros e fundos de pensões	Serviços prestados às empresas	Correios e telecomunicações
			1	2	3	4	5	6	7	8	9
00	Out		4 959.58	2 627.50	4 647.48	1 658.76	2 423.86	4 290.13	.	6 110.78	5 572.43
	Nov		4 777.63	2 539.59	4 619.05	1 547.91	2 480.68	4 209.03	.	5 776.66	5 013.75
	Dez		4 694.32	2 507.90	4 334.80	1 649.69	2 387.79	4 207.09	.	5 410.32	5 138.50
01	Jan		5 048.84	2 679.45	3 748.54	1 546.03	2 577.07	4 257.12	.	5 696.96	6 294.77
	Fev		4 726.11	2 519.18	3 489.16	1 460.20	2 557.22	4 226.95	.	5 277.04	5 498.54
	Mar		4 447.28	2 376.64	3 183.59	1 363.84	2 566.67	3 980.84	.	4 993.40	5 116.74
	Abr		4 448.37	2 377.62	3 300.85	1 292.45	2 657.22	3 853.08	.	4 609.57	5 731.36
	Mai		4 187.82	2 250.80	3 695.24	1 070.68	2 735.06	3 786.43	.	4 351.77	4 927.97
	Jun		3 819.67	2 067.39	3 020.15	1 070.68	2 529.17	3 621.73	.	3 758.39	4 404.23
	Jul		3 773.08	2 044.46	3 016.60	1 062.74	2 581.27	3 540.52	.	3 678.36	4 260.50
	Ago		3 503.07	1 907.37	3 442.97	0.00	2 591.30	3 473.12	.	3 316.37	3 659.73
	Set		3 397.24	1 851.45	3 041.47	0.00	2 544.35	3 317.38	.	2 826.90	4 038.50
	Out		3 662.97	1 988.38	3 521.14	0.00	2 527.52	3 455.59	.	3 361.66	4 509.37
01	Out	1	3 393.75	1 847.24	3 151.62	0.00	2 594.33	3 290.85	.	2 822.99	4 037.74
		2	3 377.02	1 838.87	2 988.17	0.00	2 603.66	3 308.52	.	2 844.93	3 983.75
		3	3 354.62	1 829.26	3 091.21	0.00	2 629.04	3 273.31	.	2 823.02	3 930.25
		4	3 394.30	1 850.85	3 197.81	0.00	2 652.84	3 298.81	.	2 849.34	3 950.74
		8	3 355.47	1 829.16	3 140.96	1 010.23	2 615.81	3 247.21	.	2 844.02	3 887.78
		9	3 401.46	1 851.59	3 204.91	1 122.48	2 621.39	3 251.39	.	2 882.96	4 030.28
		10	3 490.06	1 895.76	3 393.23	1 122.48	2 625.09	3 260.15	.	2 951.42	4 309.74
		11	3 494.34	1 899.15	3 339.93	1 122.48	2 636.21	3 299.41	.	2 962.04	4 240.61
		12	3 491.12	1 897.73	3 499.82	1 122.48	2 619.09	3 308.90	.	3 001.58	4 191.69
		15	3 467.42	1 887.77	3 560.22	1 122.48	2 616.41	3 299.60	.	3 003.07	4 186.34
		16	3 524.24	1 915.27	3 553.12	1 122.48	2 630.58	3 360.97	.	3 079.05	4 201.98
		17	3 589.40	1 949.33	3 553.12	0.00	2 586.87	3 390.29	.	3 154.70	4 352.55
		18	3 609.46	1 960.36	3 553.12	0.00	2 584.47	3 374.53	.	3 265.35	4 340.32
		19	3 563.67	1 938.03	3 553.12	0.00	2 599.27	3 358.61	.	3 267.96	4 219.63
		22	3 650.25	1 981.99	3 553.12	0.00	2 595.75	3 416.51	.	3 382.66	4 340.73
		23	3 722.50	2 019.91	3 553.12	0.00	2 599.85	3 456.08	.	3 416.85	4 568.43
		24	3 739.59	2 028.21	3 560.22	0.00	2 587.31	3 474.29	.	3 387.56	4 629.44
		25	3 680.61	1 997.21	3 549.57	0.00	2 556.33	3 469.69	.	3 291.12	4 499.71
		26	3 664.70	1 989.34	3 553.12	0.00	2 514.17	3 443.69	.	3 295.58	4 516.66
		29	3 657.26	1 985.46	3 517.59	0.00	2 486.73	3 420.91	.	3 312.72	4 550.57
		30	3 607.44	1 961.65	3 482.06	0.00	2 499.11	3 397.16	.	3 288.20	4 418.00
		31	3 662.97	1 988.38	3 521.14	0.00	2 527.52	3 455.59	.	3 361.66	4 509.37

	1	2	3	4	5	6	7	8	9
	PSI 30 04/01/93=1000	PSI General 05/01/88=1000	Food and beverage	Non-metallic mineral products	Construction	Financial intermediation	Insurance and pension funds	Services lended to enterprises	Postal services and telecommunications
			Index by branch of activity						

C.1.1 BALANÇAS CORRENTE E DE CAPITAL
Principais componentes

CURRENT AND CAPITAL ACCOUNTS
Main items

Fonte / Source: Banco de Portugal

10^3 euros

		Balança corrente										Balança de capital	
		Total		Mercadorias[1]		Serviços		Rendimentos		Transferências correntes			
		Crédito	Débito	Crédito	Débito	Crédito	Débito	Crédito	Débito	Crédito	Débito	Crédito	Débito
		1	2	3	4	5	6	7	8	9	10	11	12
98		40 470 395	47 457 226	22 988 819	33 906 638	7 915 739	6 189 458	4 028 456	5 494 303	5 537 381	1 866 826	2 409 548	161 356
99		41 695 103	50 846 654	23 866 840	36 818 142	8 152 450	6 507 829	3 997 956	5 512 381	5 677 858	2 008 302	2 496 335	172 536
00		47 282 959	58 975 443	27 319 195	42 431 784	9 167 973	7 224 651	5 019 207	7 240 070	5 776 583	2 078 937	1 851 033	183 751
00	Abr	3 371 645	4 300 622	1 894 292	3 038 225	664 988	570 059	411 756	528 131	400 609	164 207	100 523	6 468
	Mai	3 924 273	5 151 224	2 316 524	3 773 629	766 366	600 193	366 127	590 254	475 255	187 149	59 751	13 319
	Jun	3 966 552	5 245 361	2 402 914	3 685 119	769 018	642 634	402 026	767 997	392 594	149 611	33 298	10 379
	Jul	4 360 403	4 730 158	2 516 695	3 430 680	937 894	605 866	392 890	499 422	512 924	194 190	107 252	16 373
	Ago	3 752 290	4 327 976	1 729 283	2 932 200	1 133 160	659 999	469 527	556 120	420 320	179 657	84 685	30 380
	Set	4 106 676	4 989 872	2 396 763	3 567 966	826 485	607 846	428 587	686 021	454 842	128 038	412 295	14 582
	Out	4 312 542	5 535 111	2 527 446	3 973 496	835 453	625 613	468 810	767 688	480 832	168 314	139 756	14 196
	Nov	4 253 374	5 251 606	2 585 340	3 858 547	699 911	609 495	470 732	605 316	497 392	178 248	127 609	26 429
	Dez	4 141 321	5 160 847	2 222 470	3 687 209	792 663	601 054	492 569	696 036	633 619	176 547	482 976	13 009
01	Jan	4 269 655	5 030 776	2 497 032	3 575 932	636 882	581 726	484 594	642 647	651 146	230 471	14 391	20 190
	Fev	3 903 595	4 971 689	2 414 266	3 619 789	603 496	541 447	476 573	667 810	409 260	142 643	48 076	10 347
	Mar	4 461 513	5 705 212	2 775 290	4 100 108	703 038	641 118	542 980	774 685	440 204	189 301	49 148	22 503
	Abr	3 973 280	5 052 827	2 406 601	3 578 074	729 381	600 692	447 365	693 795	389 933	180 266	15 825	20 140
	Mai	4 308 931	5 510 229	2 646 509	4 026 315	782 159	613 679	452 426	652 363	427 836	217 872	96 917	18 811
	Jun	4 040 945	5 176 130	2 352 729	3 553 232	801 128	566 466	410 808	855 488	476 280	200 944	97 637	18 025
	Jul	4 678 514	5 082 476	2 565 249	3 637 584	1 013 532	593 556	430 424	639 525	669 309	211 810	266 406	24 710
	Ago	3 774 199	4 420 667	1 663 012	2 945 721	1 109 955	607 684	505 776	675 209	495 456	192 054	102 636	30 040
	Set	3 901 757	4 904 130	2 275 793	3 372 784	826 719	530 867	426 783	811 722	372 462	188 757	105 014	17 935

	1	2	3	4	5	6	7	8	9	10	11	12
	Credit	Debit	Credit	Debit	Credit	Debit	Credit	Debit	Credit	Debit	Credit	Debit
	Total		Goods[1]		Services		Income		Current transfers		Capital account	
	Current account											

(1) Estimativa mensal fornecida pelo INE ajustada para valores f.o.b. / Monthly figures estimated by INE, adjusted to f.o.b. values.

C.1.1 BALANÇAS CORRENTE E DE CAPITAL
Principais componentes

CURRENT AND CAPITAL ACCOUNTS
Main items

Fonte / Source: Banco de Portugal

10^6 escudos

		Balança corrente										Balança de capital	
		Total		Mercadorias[1]		Serviços		Rendimentos		Transferências correntes			
		Crédito	Débito	Crédito	Débito	Crédito	Débito	Crédito	Débito	Crédito	Débito	Crédito	Débito
		1	2	3	4	5	6	7	8	9	10	11	12
98		8 113 586	9 514 320	4 608 844	6 797 671	1 586 963	1 240 875	807 633	1 101 509	1 110 145	374 265	483 071	32 349
99		8 359 118	10 193 839	4 784 872	7 381 375	1 634 419	1 304 703	801 518	1 105 133	1 138 308	402 628	500 470	34 590
00		9 479 382	11 823 515	5 477 007	8 506 809	1 838 014	1 448 413	1 006 261	1 451 504	1 158 101	416 789	371 099	36 839
00	Abr	675 954	862 197	379 771	609 109	133 318	114 287	82 550	105 881	80 315	32 921	20 153	1 297
	Mai	786 746	1 032 728	464 421	756 545	153 643	120 328	73 402	118 335	95 280	37 520	11 979	2 670
	Jun	795 222	1 051 600	481 741	738 800	154 174	128 837	80 599	153 970	78 708	29 994	6 676	2 081
	Jul	874 182	948 312	504 552	687 790	188 031	121 465	78 767	100 125	102 832	38 932	21 502	3 283
	Ago	752 267	867 681	346 690	587 853	227 178	132 318	94 132	111 492	84 267	36 018	16 978	6 091
	Set	823 315	1 000 379	480 508	715 313	165 695	121 862	85 924	137 535	91 188	25 669	82 658	2 923
	Out	864 587	1 109 690	506 707	796 614	167 493	125 424	93 988	153 908	96 398	33 744	28 018	2 846
	Nov	852 725	1 052 852	518 314	773 569	140 320	122 193	94 373	121 355	99 718	35 735	25 583	5 299
	Dez	830 260	1 034 657	445 565	739 219	158 915	120 501	98 751	139 543	127 029	35 395	96 828	2 608
01	Jan	855 989	1 008 580	500 610	716 910	127 683	116 625	97 152	128 839	130 543	46 205	2 885	4 048
	Fev	782 600	996 734	484 017	725 703	120 990	108 550	95 544	133 884	82 049	28 597	9 638	2 074
	Mar	894 453	1 143 792	556 396	821 998	140 947	128 533	108 858	155 310	88 253	37 951	9 853	4 511
	Abr	796 571	1 013 001	482 480	717 339	146 228	120 428	89 689	139 093	78 175	36 140	3 173	4 038
	Mai	863 863	1 104 702	530 577	807 204	156 809	123 031	90 703	130 787	85 774	43 679	19 430	3 771
	Jun	810 137	1 037 721	471 680	712 359	160 612	113 566	82 360	171 510	95 486	40 286	19 575	3 614
	Jul	937 958	1 018 945	514 286	729 270	203 195	118 997	86 292	128 213	134 184	42 464	53 410	4 954
	Ago	756 659	886 264	333 404	590 564	222 526	121 830	101 399	135 367	99 330	38 503	20 577	6 022
	Set	782 232	983 190	456 256	676 182	165 742	106 429	85 562	162 736	74 672	37 842	21 053	3 596

	1	2	3	4	5	6	7	8	9	10	11	12
	Credit	Debit	Credit	Debit	Credit	Debit	Credit	Debit	Credit	Debit	Credit	Debit
	Total		Goods[1]		Services		Income		Current transfers		Capital account	
	Current account											

(1) Estimativa mensal fornecida pelo INE ajustada para valores f.o.b. / Monthly figures estimated by INE, adjusted to f.o.b. values.

C.1.1 BALANÇAS CORRENTE E DE CAPITAL — CURRENT AND CAPITAL ACCOUNTS

Principais componentes — **Main items**

Fonte / Source: Banco de Portugal — 10^3 dólares

		Balança corrente										Balança de capital	
		Total		Mercadorias[1]		Serviços		Rendimentos		Transferências correntes			
		Crédito	Débito	Crédito	Débito	Crédito	Débito	Crédito	Débito	Crédito	Débito	Crédito	Débito
		1	2	3	4	5	6	7	8	9	10	11	12
98		45 081 436	52 931 853	25 609 618	37 820 512	8 818 030	6 899 555	4 492 388	6 132 529	6 161 400	2 079 258	2 719 545	180 588
99		44 423 350	54 124 680	25 434 829	39 184 510	8 657 844	6 927 050	4 261 224	5 863 142	6 069 453	2 149 978	2 668 907	183 484
00		43 578 815	54 370 877	25 198 657	39 125 180	8 423 120	6 663 688	4 618 138	6 654 025	5 338 901	1 927 984	1 678 539	168 240
00	Abr	3 192 948	4 072 689	1 793 895	2 877 199	629 744	539 846	389 933	500 140	379 377	155 504	95 196	6 126
	Mai	3 555 391	4 667 009	2 098 771	3 418 908	694 327	543 775	331 711	534 770	430 581	169 557	54 135	12 067
	Jun	3 765 051	4 978 896	2 280 846	3 497 915	729 952	609 989	381 603	728 983	372 651	142 011	31 606	9 852
	Jul	4 097 471	4 444 930	2 364 938	3 223 810	881 339	569 332	369 199	469 307	481 995	182 481	100 785	15 386
	Ago	3 392 445	3 912 923	1 563 444	2 651 002	1 024 490	596 705	424 499	502 788	380 012	162 428	76 564	27 467
	Set	3 581 432	4 351 667	2 090 217	3 111 623	720 777	530 102	373 771	598 279	396 668	111 662	359 563	12 717
	Out	3 688 086	4 733 627	2 161 472	3 398 134	714 480	535 024	400 926	656 527	411 208	143 942	119 519	12 140
	Nov	3 642 590	4 497 475	2 214 085	3 304 459	599 404	521 972	403 135	518 393	425 966	152 651	109 284	22 634
	Dez	3 716 007	4 630 828	1 994 223	3 308 533	711 257	539 326	441 982	624 553	568 546	158 416	433 375	11 673
01	Jan	4 006 217	4 720 377	2 342 965	3 355 297	597 587	545 833	454 695	602 995	610 971	216 251	13 503	18 944
	Fev	3 597 943	4 582 406	2 225 229	3 336 360	556 242	499 052	439 258	615 520	377 215	131 474	44 312	9 537
	Mar	4 057 746	5 188 890	2 524 126	3 729 048	639 413	583 097	493 841	704 576	400 366	172 169	44 700	20 466
	Abr	3 544 166	4 507 122	2 146 688	3 191 642	650 608	535 818	399 050	618 865	347 820	160 797	14 116	17 965
	Mai	3 766 867	4 817 042	2 313 578	3 519 805	683 764	536 478	395 511	570 296	374 015	190 464	84 725	16 445
	Jun	3 447 734	4 416 274	2 007 348	3 031 618	683 523	483 309	350 501	729 902	406 362	171 446	83 304	15 379
	Jul	4 026 797	4 374 487	2 207 910	3 130 869	872 347	510 874	370 466	550 439	576 075	182 305	229 295	21 268
	Ago	3 398 666	3 980 811	1 497 543	2 652 622	999 514	547 219	455 451	608 025	446 158	172 944	92 424	27 051
	Set	3 554 891	4 468 153	2 073 475	3 072 943	753 224	483 673	388 842	739 560	339 350	171 977	95 679	16 341

	1	2	3	4	5	6	7	8	9	10	11	12
	Credit	Debit	Credit	Debit	Credit	Debit	Credit	Debit	Credit	Debit	Credit	Debit
	Total		Goods[1]		Services		Income		Current transfers		Capital account	
	Current account											

(1) Estimativa mensal fornecida pelo INE ajustada para valores f.o.b. / Monthly figures estimated by INE, adjusted to f.o.b. values.

C.1.2.1 SERVIÇOS - TRANSPORTES — SERVICES - TRANSPORT

Fonte / Source: Banco de Portugal — 10^3 euros

		Total			Marítimos			Aéreos			Rodoviários			Outros		
		Crédito	Débito	Saldo	Crédito	Débito	Saldo	Crédito	Débito	Saldo	Crédito	Débito	Saldo	Crédito	Débito	Saldo
		1	2	3	4	5	6	7	8	9	10	11	12	13	14	15
98		1 453 086	1 716 125	-263 039	199 409	775 442	-576 033	1 011 844	566 544	445 300	215 352	317 600	-102 247	26 481	56 539	-30 059
99		1 370 885	1 900 457	-529 572	169 238	788 193	-618 954	943 666	632 873	310 792	230 686	412 662	-181 976	27 295	66 729	-39 434
00		1 543 043	2 226 121	-683 078	192 853	903 281	-710 427	1 037 324	750 009	287 315	281 904	474 324	-192 420	30 962	98 507	-67 545
00	Abr	115 799	174 146	-58 346	11 887	64 780	-52 893	83 251	67 075	16 176	18 812	33 914	-15 103	1 850	8 377	-6 527
	Mai	147 495	202 288	-54 793	21 989	86 064	-64 075	97 149	67 479	29 670	27 099	42 243	-15 144	1 259	6 502	-5 244
	Jun	146 871	193 082	-46 211	16 704	77 495	-60 791	103 491	69 158	34 333	23 951	40 837	-16 886	2 725	5 592	-2 867
	Jul	147 175	189 256	-42 081	15 812	73 119	-57 307	104 626	71 257	33 369	25 178	38 303	-13 126	1 559	6 577	-5 018
	Ago	153 180	171 189	-18 009	15 170	62 182	-47 012	110 689	67 801	42 889	24 501	32 560	-8 059	2 820	8 647	-5 828
	Set	127 284	193 479	-66 195	15 682	76 238	-60 556	85 751	68 676	17 075	24 248	40 303	-16 055	1 602	8 262	-6 659
	Out	129 284	208 498	-79 214	19 205	83 174	-63 969	84 239	71 577	12 662	23 636	45 043	-21 406	2 204	8 704	-6 500
	Nov	123 143	197 015	-73 872	17 250	80 350	-63 100	78 908	62 586	16 322	24 992	43 344	-18 353	1 994	10 735	-8 741
	Dez	127 248	184 805	-57 557	21 123	77 157	-56 035	71 217	52 938	18 279	24 525	41 737	-17 213	10 383	12 972	-2 589
01	Jan	132 515	186 466	-53 952	18 462	77 467	-59 005	83 585	60 618	22 967	30 098	40 881	-10 783	369	7 501	-7 131
	Fev	123 432	181 920	-58 488	20 294	76 220	-55 926	74 545	56 058	18 488	27 256	40 778	-13 522	1 337	8 864	-7 527
	Mar	124 445	213 194	-88 748	21 054	92 218	-71 164	74 506	63 363	11 143	26 270	47 879	-21 608	2 616	9 734	-7 118
	Abr	136 595	194 343	-57 748	21 874	79 006	-57 132	88 089	66 390	21 700	24 762	40 038	-15 276	1 870	8 909	-7 039
	Mai	141 551	205 503	-63 953	20 606	86 171	-65 565	91 398	64 192	27 206	27 926	45 213	-17 287	1 620	9 927	-8 307
	Jun	134 743	187 661	-52 919	20 015	78 580	-58 565	86 255	59 025	27 230	25 887	39 732	-13 845	2 586	10 324	-7 739
	Jul	141 586	189 136	-47 551	16 557	77 891	-61 334	94 399	60 111	34 289	28 723	40 726	-12 003	1 906	10 409	-8 503
	Ago	137 824	170 288	-32 463	19 045	65 466	-46 421	90 698	61 763	28 935	25 405	32 958	-7 552	2 676	10 102	-7 425
	Set	130 794	181 416	-50 623	17 974	73 464	-55 491	81 289	61 005	20 285	30 048	38 063	-8 015	1 483	8 884	-7 402

	1	2	3	4	5	6	7	8	9	10	11	12	13	14	15
	Credit	Debit	Balance	Credit	Debit	Balance	Credit	Debit	Balance	Credit	Debit	Balance	Credit	Debit	Balance
	Total			Sea transport			Air transport			Road transport			Other		

C.1.2.2 SERVIÇOS - TRANSPORTES MARÍTIMOS — SERVICES - SEA TRANSPORT

Fonte / Source: Banco de Portugal

10^3 euros

		Fretes			Passagens			Outros		
		Crédito	Débito	Saldo	Crédito	Débito	Saldo	Crédito	Débito	Saldo
		1	2	3	4	5	6	7	8	9
98		105 013	734 347	-629 333	419	921	-502	93 976	40 174	53 802
99		97 728	751 057	-653 330	272	1 444	-1 172	71 238	35 691	35 547
00		114 833	862 006	-747 174	148	3 457	-3 310	77 873	37 817	40 056
00	Abr	7 032	61 851	-54 819	1	417	-416	4 854	2 512	2 342
	Mai	12 412	77 218	-64 806	28	254	-226	9 548	8 592	957
	Jun	10 258	74 846	-64 588	27	244	-217	6 419	2 405	4 014
	Jul	9 839	69 473	-59 634	9	444	-436	5 965	3 202	2 763
	Ago	8 257	59 166	-50 910	18	1 071	-1 053	6 895	1 944	4 951
	Set	11 140	72 954	-61 813	16	229	-212	4 526	3 056	1 470
	Out	10 853	80 906	-70 053	15	263	-248	8 337	2 005	6 331
	Nov	9 206	78 600	-69 395	9	128	-119	8 035	1 622	6 413
	Dez	13 955	74 451	-60 496	3	14	-11	7 164	2 692	4 472
01	Jan	11 304	73 215	-61 911	14	57	-43	7 144	4 195	2 950
	Fev	9 138	73 665	-64 526	14	112	-98	11 142	2 444	8 698
	Mar	10 519	83 976	-73 458	7	234	-227	10 529	8 008	2 520
	Abr	8 340	73 287	-64 947	4	172	-168	13 530	5 546	7 984
	Mai	9 238	82 487	-73 249	6	239	-233	11 362	3 445	7 917
	Jun	8 043	71 968	-63 925	23	95	-72	11 949	6 517	5 432
	Jul	5 107	74 423	-69 316	1	111	-109	11 449	3 357	8 092
	Ago	7 448	59 555	-52 107	58	754	-697	11 539	5 156	6 382
	Set	7 042	68 716	-61 674	11	311	-300	10 920	4 437	6 484

	1	2	3	4	5	6	7	8	9
	Credit	Debit	Balance	Credit	Debit	Balance	Credit	Debit	Balance
	Freight			Passenger			Other		

C.1.2.3 SERVIÇOS - TRANSPORTES AÉREOS — SERVICES - AIR TRANSPORT

Fonte / Source: Banco de Portugal

10^3 euros

		Fretes			Passagens			Outros		
		Crédito	Débito	Saldo	Crédito	Débito	Saldo	Crédito	Débito	Saldo
		1	2	3	4	5	6	7	8	9
98		41 882	107 222	-65 340	816 638	388 078	428 561	153 324	71 244	82 080
99		46 448	110 908	-64 460	730 352	458 647	271 705	166 866	63 318	103 547
00		69 873	127 291	-57 418	810 335	553 719	256 616	157 116	68 999	88 117
00	Abr	4 804	9 133	-4 329	68 931	49 517	19 413	9 516	8 424	1 092
	Mai	5 832	11 403	-5 571	76 577	49 629	26 948	14 740	6 448	8 293
	Jun	5 583	11 052	-5 469	83 921	51 480	32 441	13 987	6 625	7 361
	Jul	6 011	10 259	-4 248	85 116	53 334	31 782	13 499	7 665	5 834
	Ago	7 169	8 737	-1 568	86 637	52 085	34 553	16 883	6 979	9 904
	Set	5 386	10 773	-5 387	66 987	50 759	16 228	13 378	7 144	6 234
	Out	6 442	11 947	-5 505	60 623	54 514	6 110	17 174	5 117	12 057
	Nov	6 890	11 607	-4 717	59 002	47 313	11 689	13 016	3 666	9 350
	Dez	7 926	10 994	-3 068	50 146	39 541	10 604	13 145	2 403	10 743
01	Jan	3 820	10 812	-6 992	66 569	38 840	27 728	13 196	10 966	2 230
	Fev	4 337	10 878	-6 541	54 156	36 248	17 908	16 053	8 932	7 121
	Mar	4 039	12 401	-8 362	57 144	41 373	15 770	13 323	9 589	3 735
	Abr	4 349	10 822	-6 473	72 867	47 712	25 155	10 873	7 855	3 017
	Mai	4 098	12 181	-8 082	73 797	45 536	28 261	13 502	6 475	7 027
	Jun	5 363	10 627	-5 265	69 888	40 441	29 446	11 005	7 957	3 048
	Jul	8 444	10 990	-2 546	71 634	39 631	32 002	14 321	9 489	4 832
	Ago	6 213	8 794	-2 581	74 089	42 049	32 040	10 395	10 919	-524
	Set	3 964	10 147	-6 183	64 656	43 985	20 671	12 668	6 872	5 796

	1	2	3	4	5	6	7	8	9
	Credit	Debit	Balance	Credit	Debit	Balance	Credit	Debit	Balance
	Freight			Passenger			Other		

C.1.2.4 SERVIÇOS - TRANSPORTES RODOVIÁRIOS — SERVICES - ROAD TRANSPORTS

Fonte / Source: Banco de Portugal

10^3 euros

		Fretes			Passagens			Outros		
		Crédito	Débito	Saldo	Crédito	Débito	Saldo	Crédito	Débito	Saldo
		1	2	3	4	5	6	7	8	9
98		169 149	308 680	-139 531	2 143	3 661	-1 518	44 060	5 259	38 802
99		201 726	404 502	-202 775	882	1 559	-677	28 078	6 601	21 476
00		244 320	464 256	-219 936	1 272	154	1 118	36 312	9 914	26 398
00	Abr	16 440	33 312	-16 872	48	3	45	2 324	600	1 724
	Mai	23 484	41 588	-18 104	111	1	110	3 504	655	2 850
	Jun	20 941	40 310	-19 369	55	56	0	2 955	471	2 484
	Jul	21 507	37 416	-15 909	166	4	162	3 505	883	2 621
	Ago	21 575	31 866	-10 291	223	5	218	2 704	690	2 014
	Set	21 128	39 291	-18 164	158	32	126	2 962	980	1 982
	Out	20 588	43 574	-22 986	80	1	80	2 967	1 468	1 500
	Nov	21 475	42 332	-20 857	185	20	165	3 331	992	2 339
	Dez	20 088	40 097	-20 009	41	1	40	4 395	1 639	2 756
01	Jan	25 548	39 432	-13 884	142	6	136	4 408	1 443	2 965
	Fev	22 943	39 674	-16 731	8	216	-208	4 305	888	3 417
	Mar	21 772	45 228	-23 456	128	65	63	4 370	2 586	1 785
	Abr	20 351	39 471	-19 119	53	185	-132	4 357	382	3 976
	Mai	22 767	44 426	-21 659	12	3	9	5 147	784	4 363
	Jun	20 610	38 760	-18 150	49	6	43	5 228	966	4 262
	Jul	22 358	40 083	-17 725	49	18	31	6 317	625	5 692
	Ago	20 044	32 075	-12 031	202	2	200	5 159	881	4 279
	Set	25 518	37 009	-11 490	84	5	79	4 446	1 049	3 396

	1	2	3	4	5	6	7	8	9
	Credit	Debit	Balance	Credit	Debit	Balance	Credit	Debit	Balance
	Freight			Passenger			Other		

C.1.2.5 SERVIÇOS - OUTROS TRANSPORTES — SERVICES - OTHER TRANSPORTS

Fonte / Source: Banco de Portugal

10^3 euros

		Fretes			Passagens			Outros		
		Crédito	Débito	Saldo	Crédito	Débito	Saldo	Crédito	Débito	Saldo
		1	2	3	4	5	6	7	8	9
98		16 930	48 303	-31 373	6 868	7 675	-807	2 683	561	2 122
99		17 897	58 992	-41 096	9 015	6 237	2 778	384	1 500	-1 116
00		23 107	90 310	-67 203	7 426	7 918	-492	429	279	150
00	Abr	1 651	7 955	-6 303	198	415	-218	1	7	-6
	Mai	772	5 832	-5 060	405	618	-213	82	53	29
	Jun	2 020	5 208	-3 188	487	351	136	218	33	185
	Jul	878	5 962	-5 084	667	613	53	14	2	13
	Ago	1 848	8 282	-6 434	921	364	557	50	1	49
	Set	1 238	8 189	-6 951	358	71	287	6	2	4
	Out	1 682	7 814	-6 131	519	876	-357	2	14	-11
	Nov	922	9 552	-8 630	1 067	1 176	-109	5	7	-2
	Dez	8 756	10 389	-1 633	1 624	2 575	-951	3	8	-5
01	Jan	365	7 345	-6 981	3	153	-150	2	3	-1
	Fev	709	8 568	-7 859	628	293	335	1	2	-2
	Mar	2 046	9 288	-7 243	552	438	114	18	7	10
	Abr	1 650	8 438	-6 788	202	429	-227	18	42	-24
	Mai	1 251	9 306	-8 055	356	616	-260	13	5	8
	Jun	2 083	9 950	-7 867	492	355	137	11	19	-8
	Jul	1 235	9 761	-8 526	670	620	51	1	28	-27
	Ago	1 833	9 724	-7 891	814	367	446	30	10	20
	Set	1 083	8 802	-7 719	362	72	290	38	10	28

	1	2	3	4	5	6	7	8	9
	Credit	Debit	Balance	Credit	Debit	Balance	Credit	Debit	Balance
	Freight			Passenger			Other		

C.1.2.6 SERVIÇOS - VIAGENS E TURISMO E SERVIÇOS DE COMUNICAÇÃO — SERVICES - TRAVEL AND COMMUNICATIONS SERVICES

Fonte / Source: Banco de Portugal — 10^3 euros

		Viagens e turismo			Serviços de comunicação								
					Total			Serviços postais e mensagens			Serviços de telecomunicações		
		Crédito	Débito	Saldo	Crédito	Débito	Saldo	Crédito	Débito	Saldo	Crédito	Débito	Saldo
		1	2	3	4	5	6	7	8	9	10	11	12
98		4 903 307	2 084 528	2 818 779	190 300	150 664	39 636	17 345	16 805	540	172 955	133 859	39 096
99		4 957 901	2 124 129	2 833 772	170 348	125 680	44 667	13 636	18 135	-4 499	156 712	107 545	49 167
00		5 730 818	2 425 257	3 305 561	191 061	172 411	18 650	12 964	18 899	-5 935	178 097	153 512	24 585
00	Abr	409 340	195 375	213 965	13 096	10 613	2 483	552	906	-354	12 544	9 707	2 837
	Mai	459 258	185 248	274 010	16 609	12 073	4 536	604	1 084	-480	16 005	10 989	5 016
	Jun	456 347	200 165	256 182	20 407	13 879	6 528	3 450	2 833	617	16 958	11 046	5 911
	Jul	623 306	219 512	403 794	13 197	12 071	1 126	654	1 079	-424	12 543	10 992	1 550
	Ago	827 183	278 406	548 777	18 057	12 572	5 484	1 033	1 302	-269	17 024	11 270	5 754
	Set	550 833	229 412	321 421	20 187	23 272	-3 084	1 932	1 503	429	18 255	21 769	-3 514
	Out	527 669	221 198	306 471	16 790	15 771	1 019	957	2 074	-1 117	15 833	13 697	2 135
	Nov	419 761	201 423	218 338	15 309	15 671	-362	1 146	2 277	-1 131	14 163	13 395	768
	Dez	464 006	181 979	282 027	16 165	17 374	-1 210	263	1 054	-791	15 901	16 320	-419
01	Jan	366 106	177 695	188 411	14 603	19 990	-5 387	1 709	1 880	-170	12 894	18 110	-5 216
	Fev	320 593	164 493	156 099	14 508	11 240	3 269	4 228	1 623	2 604	10 281	9 617	664
	Mar	404 461	198 850	205 611	15 488	17 137	-1 650	1 488	4 453	-2 964	13 999	12 685	1 315
	Abr	443 700	204 184	239 516	13 285	13 763	-478	2 667	2 917	-250	10 618	10 846	-228
	Mai	483 939	192 076	291 863	15 483	13 308	2 175	2 005	1 909	96	13 478	11 399	2 079
	Jun	511 291	194 449	316 843	20 478	13 564	6 914	5 170	4 217	953	15 308	9 347	5 961
	Jul	720 042	218 632	501 411	14 752	15 421	-669	3 984	5 401	-1 417	10 768	10 020	748
	Ago	841 948	269 848	572 100	15 120	14 765	355	1 324	1 961	-637	13 796	12 804	992
	Set	563 645	196 865	366 780	17 880	13 495	4 385	1 261	1 500	-239	16 619	11 995	4 624

	1	2	3	4	5	6	7	8	9	10	11	12
	Credit	Debit	Balance	Credit	Debit	Balance	Credit	Debit	Balance	Credit	Debit	Balance
	Travel			Total			Postal and courier services			Telecommunication services		
				Communications services								

C.1.2.7 SERVIÇOS - CONSTRUÇÃO — SERVICES - CONSTRUCTION SERVICES

Fonte / Source: Banco de Portugal — 10^3euros

		Total			No exterior			Em Portugal		
		Crédito	Débito	Saldo	Crédito	Débito	Saldo	Crédito	Débito	Saldo
		1	2	3	4	5	6	7	8	9
98		173 688	95 304	78 384	140 461	9 532	130 928	33 227	85 772	-52 545
99		165 308	120 663	44 646	131 783	30 415	101 368	33 526	90 248	-56 722
00		164 544	64 127	100 418	141 022	28 726	112 296	23 523	35 401	-11 878
00	Abr	15 813	3 819	11 994	14 703	1 379	13 324	1 111	2 441	-1 330
	Mai	11 642	5 061	6 581	10 376	2 071	8 305	1 266	2 989	-1 724
	Jun	14 040	3 604	10 436	12 426	2 225	10 201	1 614	1 379	235
	Jul	15 515	4 601	10 914	13 819	1 972	11 846	1 696	2 628	-933
	Ago	12 797	4 818	7 979	10 864	3 942	6 922	1 933	875	1 058
	Set	12 732	2 979	9 753	11 513	1 589	9 924	1 219	1 390	-171
	Out	14 754	6 072	8 682	11 591	3 309	8 282	3 164	2 763	400
	Nov	17 923	5 541	12 382	16 146	2 646	13 499	1 778	2 895	-1 117
	Dez	14 225	5 640	8 585	11 916	3 289	8 627	2 309	2 351	-42
01	Jan	14 062	5 284	8 779	12 548	2 024	10 524	1 514	3 260	-1 745
	Fev	15 398	3 978	11 420	13 326	2 173	11 153	2 071	1 804	267
	Mar	18 476	7 572	10 904	15 451	3 063	12 387	3 025	4 508	-1 483
	Abr	12 181	5 753	6 428	10 753	1 876	8 877	1 428	3 876	-2 449
	Mai	15 512	8 001	7 511	13 610	3 635	9 974	1 902	4 365	-2 463
	Jun	15 215	5 530	9 684	12 836	3 007	9 829	2 379	2 523	-144
	Jul	12 104	2 924	9 180	10 171	1 550	8 622	1 932	1 374	559
	Ago	17 272	4 938	12 335	15 525	2 428	13 097	1 747	2 510	-762
	Set	10 442	3 246	7 196	8 285	1 756	6 529	2 157	1 491	667

	1	2	3	4	5	6	7	8	9
	Credit	Debit	Balance	Credit	Debit	Balance	Credit	Debit	Balance
	Total			Abroad			In Portugal		

C.1.2.8 SERVIÇOS - SEGUROS

SERVICES - INSURANCE

Fonte / Source: Banco de Portugal

10^3 euros

		Seguros								
		Total			De mercadorias			Outros		
		Crédito	Débito	Saldo	Crédito	Débito	Saldo	Crédito	Débito	Saldo
		1	2	3	4	5	6	7	8	9
98		72 709	84 306	-11 597	347	27 499	-27 152	72 361	56 807	15 555
99		65 133	95 893	-30 759	2 243	29 857	-27 615	62 890	66 035	-3 145
00		53 003	92 855	-39 852	2 753	34 268	-31 515	50 250	58 587	-8 337
00	Abr	2 695	5 769	-3 074	234	2 459	-2 224	2 461	3 310	-849
	Mai	3 833	7 641	-3 809	412	3 070	-2 658	3 421	4 572	-1 150
	Jun	5 167	5 845	-678	232	2 975	-2 744	4 935	2 869	2 066
	Jul	3 676	8 137	-4 460	99	2 762	-2 663	3 577	5 375	-1 798
	Ago	5 371	8 195	-2 824	164	2 352	-2 188	5 206	5 843	-636
	Set	3 016	6 541	-3 525	425	2 900	-2 475	2 592	3 641	-1 050
	Out	4 310	7 060	-2 750	313	3 216	-2 903	3 997	3 844	153
	Nov	3 050	6 148	-3 097	215	3 125	-2 909	2 835	3 023	-188
	Dez	6 066	5 401	664	217	2 960	-2 743	5 849	2 442	3 407
01	Jan	8 690	11 397	-2 707	240	2 911	-2 671	8 450	8 487	-36
	Fev	6 416	10 477	-4 062	124	2 928	-2 805	6 292	7 549	-1 257
	Mar	6 121	7 723	-1 601	144	3 338	-3 194	5 977	4 384	1 593
	Abr	6 286	7 707	-1 421	124	2 913	-2 790	6 162	4 793	1 369
	Mai	4 762	8 230	-3 468	165	3 279	-3 114	4 596	4 951	-354
	Jun	3 793	5 643	-1 849	108	2 861	-2 753	3 685	2 782	903
	Jul	5 728	8 998	-3 270	137	2 959	-2 821	5 591	6 040	-448
	Ago	5 763	8 709	-2 946	207	2 368	-2 160	5 556	6 342	-786
	Set	4 872	9 075	-4 203	159	2 732	-2 573	4 713	6 344	-1 630

	1	2	3	4	5	6	7	8	9
	Credit	Debit	Balance	Credit	Debit	Balance	Credit	Debit	Balance
	Total			Freight insurance			Other		
	Insurance								

C.1.2.9 SERVIÇOS - FINANCEIROS

SERVICES - FINANCIAL SERVICES

Fonte / Source: Banco de Portugal

10^3 euros

		Total			Serviços de intermediação bancária			Outros serviços de intermediação financeira			Serviços auxiliares de intermediação financeira		
		Crédito	Débito	Saldo	Crédito	Débito	Saldo	Crédito	Débito	Saldo	Crédito	Débito	Saldo
		1	2	3	4	5	6	7	8	9	10	11	12
98		160 280	132 211	28 069	19 596	57 589	-37 993	113 426	46 691	66 735	27 259	27 932	-673
99		242 855	185 898	56 957	26 703	55 643	-28 940	162 891	100 398	62 493	53 261	29 856	23 404
00		262 487	280 078	-17 591	36 639	65 438	-28 799	183 356	132 853	50 502	42 492	81 787	-39 295
00	Abr	32 350	32 117	233	3 079	2 437	642	26 882	25 684	1 197	2 390	3 996	-1 606
	Mai	18 986	13 843	5 143	4 287	4 066	221	11 025	6 192	4 833	3 674	3 585	89
	Jun	34 682	48 271	-13 589	4 297	10 891	-6 594	27 136	29 559	-2 423	3 249	7 821	-4 571
	Jul	19 951	14 787	5 164	1 914	7 047	-5 133	15 551	4 474	11 077	2 486	3 266	-780
	Ago	21 470	26 757	-5 287	4 201	4 619	-418	15 301	10 244	5 057	1 968	11 894	-9 926
	Set	16 072	27 542	-11 470	2 512	4 446	-1 933	11 020	18 328	-7 308	2 539	4 768	-2 229
	Out	21 168	20 682	486	3 473	5 602	-2 129	13 398	5 598	7 800	4 297	9 482	-5 185
	Nov	20 362	22 888	-2 526	3 739	2 656	1 083	11 970	8 357	3 613	4 653	11 875	-7 222
	Dez	22 732	20 059	2 673	2 588	8 682	-6 094	16 279	4 468	11 812	3 864	6 910	-3 045
01	Jan	8 998	10 458	-1 459	1 816	1 652	164	3 296	3 599	-304	3 887	5 206	-1 320
	Fev	9 918	11 163	-1 245	1 362	2 260	-899	3 679	4 241	-562	4 878	4 662	216
	Mar	7 310	12 462	-5 152	1 750	4 490	-2 740	3 030	4 208	-1 178	2 530	3 764	-1 234
	Abr	9 370	18 462	-9 091	1 645	9 479	-7 835	3 278	5 564	-2 287	4 448	3 418	1 030
	Mai	10 011	26 052	-16 041	2 247	3 028	-781	4 088	15 523	-11 435	3 676	7 501	-3 825
	Jun	22 967	13 403	9 564	2 604	4 551	-1 946	13 743	6 974	6 769	6 619	1 878	4 741
	Jul	11 017	13 623	-2 606	2 634	5 801	-3 168	3 933	4 207	-274	4 451	3 614	837
	Ago	6 347	16 151	-9 803	1 648	2 297	-649	2 701	6 951	-4 250	1 999	6 903	-4 904
	Set	14 395	12 664	1 732	2 873	4 542	-1 668	10 060	4 317	5 742	1 462	3 804	-2 342

	1	2	3	4	5	6	7	8	9	10	11	12
	Credit	Debit	Balance	Credit	Debit	Balance	Credit	Debit	Balance	Credit	Debit	Balance
	Total			Bank intermediation services			Other financial intermediation services			Auxiliary financial intermediation services		

C.1.2.10 SERVIÇOS - INFORMAÇÃO E INFORMÁTICA

SERVICES - COMPUTER AND INFORMATION SERVICES

Fonte / Source: Banco de Portugal

10^3 euros

		Total			Serviços de informação			Serviços de informática		
		Crédito	Débito	Saldo	Crédito	Débito	Saldo	Crédito	Débito	Saldo
		1	2	3	4	5	6	7	8	9
98		46 336	127 330	-80 994	2 350	15 602	-13 252	43 986	111 728	-67 742
99		68 937	183 505	-114 568	4 180	12 023	-7 843	64 757	171 483	-106 726
00		82 411	173 812	-91 402	4 804	22 477	-17 673	77 607	151 335	-73 729
00	Abr	4 074	9 088	-5 015	38	1 080	-1 041	4 036	8 009	-3 973
	Mai	3 427	11 353	-7 926	150	656	-505	3 276	10 697	-7 421
	Jun	7 710	14 339	-6 629	1 324	1 336	-12	6 386	13 003	-6 617
	Jul	3 959	13 136	-9 177	65	632	-567	3 894	12 504	-8 610
	Ago	4 841	11 765	-6 924	239	968	-729	4 602	10 797	-6 195
	Set	6 183	9 395	-3 212	44	800	-757	6 139	8 595	-2 455
	Out	7 133	13 939	-6 806	733	905	-172	6 400	13 034	-6 634
	Nov	10 033	21 391	-11 358	1 153	10 329	-9 177	8 880	11 062	-2 181
	Dez	19 895	20 688	-792	358	2 820	-2 462	19 537	17 867	1 670
01	Jan	3 973	20 558	-16 585	236	2 359	-2 123	3 737	18 199	-14 462
	Fev	5 022	15 658	-10 635	45	1 548	-1 503	4 977	14 110	-9 132
	Mar	3 901	16 348	-12 447	108	1 803	-1 695	3 793	14 545	-10 752
	Abr	3 865	11 625	-7 760	144	2 018	-1 873	3 721	9 607	-5 886
	Mai	5 208	16 612	-11 403	210	7 527	-7 317	4 998	9 085	-4 086
	Jun	5 907	8 572	-2 665	152	796	-644	5 755	7 776	-2 021
	Jul	4 938	17 612	-12 673	38	954	-916	4 900	16 657	-11 757
	Ago	4 054	10 327	-6 273	40	954	-914	4 014	9 373	-5 359
	Set	5 179	12 347	-7 168	161	762	-601	5 018	11 585	-6 567

	1	2	3	4	5	6	7	8	9
	Credit	Debit	Balance	Credit	Debit	Balance	Credit	Debit	Balance
	Total			Information services			Computer services		

C.1.2.11 SERVIÇOS - DIREITOS DE UTILIZAÇÃO

SERVICES - ROYALTIES AND LICENSE FEES

Fonte / Source: Banco de Portugal

10^3 euros

		Total			Direitos de patente, de marcas, *royalties e copyright*			*Franchising*			Outros		
		Crédito	Débito	Saldo	Crédito	Débito	Saldo	Crédito	Débito	Saldo	Crédito	Débito	Saldo
		1	2	3	4	5	6	7	8	9	10	11	12
98		38 184	272 196	-234 012	37 303	247 610	-210 307	72	6 199	-6 127	809	18 387	-17 578
99		23 435	283 583	-260 148	21 948	257 516	-235 568	73	6 323	-6 250	1 413	19 744	-18 331
00		22 328	274 797	-252 469	21 086	262 253	-241 167	134	6 688	-6 553	1 108	5 856	-4 748
00	Abr	2 511	28 176	-25 665	2 477	27 208	-24 731	3	579	-576	32	390	-358
	Mai	1 836	22 943	-21 106	1 734	21 530	-19 796	15	641	-626	87	772	-685
	Jun	1 829	18 449	-16 620	1 792	17 324	-15 532	0	462	-461	37	664	-627
	Jul	1 738	23 790	-22 052	1 723	23 042	-21 319	0	507	-507	15	240	-226
	Ago	1 502	21 447	-19 945	1 461	20 535	-19 075	3	607	-605	39	304	-265
	Set	1 375	13 266	-11 892	1 183	12 145	-10 962	55	573	-518	136	548	-412
	Out	2 160	22 238	-20 078	1 970	21 609	-19 639	0	552	-552	190	77	113
	Nov	1 777	19 532	-17 755	1 761	17 434	-15 673	0	579	-579	15	1 519	-1 503
	Dez	2 079	22 768	-20 689	2 000	22 130	-20 130	8	535	-527	71	103	-32
01	Jan	1 756	29 490	-27 733	1 601	24 665	-23 064	0	512	-512	155	4 312	-4 157
	Fev	2 075	22 560	-20 486	1 738	18 289	-16 551	0	447	-446	336	3 825	-3 489
	Mar	2 085	23 331	-21 246	1 622	18 509	-16 887	0	632	-632	463	4 189	-3 727
	Abr	1 862	26 315	-24 453	1 388	25 153	-23 765	0	663	-663	473	499	-25
	Mai	2 805	30 360	-27 554	2 428	28 432	-26 004	1	1 713	-1 712	377	215	161
	Jun	1 735	18 190	-16 455	1 664	17 196	-15 531	0	579	-579	70	415	-345
	Jul	2 669	16 977	-14 309	2 570	16 916	-14 346	0	14	-14	98	47	51
	Ago	2 395	24 349	-21 955	2 228	24 130	-21 902	0	9	-9	166	210	-43
	Set	4 004	13 914	-9 910	3 829	12 416	-8 587	0	9	-9	174	1 489	-1 315

	1	2	3	4	5	6	7	8	9	10	11	12
	Credit	Debit	Balance	Credit	Debit	Balance	Credit	Debit	Balance	Credit	Debit	Balance
	Total			Copyright and patent royalties			Franchising			Other		

C.1.2.12 SERVIÇOS - OUTROS SERVIÇOS FORNECIDOS POR EMPRESAS (continua)

SERVICES - OTHER BUSINESS SERVICES (to be continued)

Fonte / Source: Banco de Portugal

10^3 euros

		Total			Serviços de intermediação comercial			Serviços de aluguer sem tripulação			Serviços agrícolas, mineiros e industriais			Serviços de investigação e desenvolvimento		
		Crédito	Débito	Saldo	Crédito	Débito	Saldo	Crédito	Débito	Saldo	Crédito	Débito	Saldo	Crédito	Débito	Saldo
		1	2	3	4	5	6	7	8	9	10	11	12	13	14	15
98		667 498	1 054 320	-386 822	181 177	156 879	24 298	30 532	153 074	-122 542	29 262	51 063	-21 800	23 042	18 546	4 496
99		896 514	1 032 516	-136 002	320 622	243 486	77 136	22 495	98 716	-76 220	37 391	54 673	-17 282	16 618	19 777	-3 160
00		864 743	995 465	-130 722	277 807	227 713	50 094	24 324	119 416	-95 091	39 440	48 960	-9 521	14 996	14 202	794
00	Abr	48 854	75 263	-26 409	15 791	10 561	5 230	834	8 377	-7 543	2 982	7 107	-4 125	1 025	376	649
	Mai	75 030	87 086	-12 056	28 423	25 315	3 108	1 475	10 331	-8 856	3 932	3 366	566	1 987	1 329	659
	Jun	65 225	100 824	-35 599	22 552	20 991	1 562	1 982	26 915	-24 933	3 252	4 204	-951	880	1 509	-629
	Jul	88 886	67 732	21 154	27 115	16 830	10 285	1 571	10 687	-9 116	4 341	4 086	255	1 051	972	79
	Ago	67 065	83 851	-16 786	25 467	23 524	1 943	4 893	7 312	-2 419	4 635	4 224	411	1 109	1 524	-416
	Set	66 113	67 305	-1 192	19 785	13 312	6 473	3 552	7 860	-4 308	2 348	5 275	-2 927	1 024	2 042	-1 018
	Out	85 675	65 889	19 786	15 601	11 751	3 851	3 856	8 549	-4 692	2 892	3 890	-998	558	670	-112
	Nov	65 190	76 426	-11 237	21 683	19 190	2 493	1 274	9 096	-7 822	2 950	2 249	701	871	570	301
	Dez	96 051	101 202	-5 151	21 485	21 616	-131	1 482	6 701	-5 218	4 628	4 756	-128	2 249	2 119	130
01	Jan	70 674	73 822	-3 148	19 812	12 937	6 875	1 400	5 640	-4 240	2 241	2 478	-236	832	1 431	-598
	Fev	87 722	82 031	5 691	45 899	42 389	3 510	993	5 707	-4 715	2 799	4 735	-1 936	1 529	775	753
	Mar	97 286	92 800	4 487	45 794	36 102	9 692	3 164	5 010	-1 847	2 854	2 957	-103	1 309	1 821	-512
	Abr	78 154	79 493	-1 339	10 926	9 923	1 003	1 297	6 967	-5 669	2 337	3 632	-1 295	1 744	217	1 527
	Mai	77 210	61 945	15 265	16 041	11 964	4 077	1 805	5 915	-4 110	2 267	3 760	-1 493	780	794	-14
	Jun	57 433	83 583	-26 150	13 339	10 975	2 364	305	6 491	-6 186	2 655	2 479	176	857	702	155
	Jul	83 277	69 122	14 155	20 996	14 355	6 641	2 252	6 470	-4 218	3 430	3 822	-392	627	301	326
	Ago	64 026	57 224	6 802	19 350	13 393	5 957	2 994	6 581	-3 587	2 682	2 719	-37	794	272	522
	Set	60 591	53 749	6 842	12 209	8 645	3 564	3 459	4 036	-576	2 545	2 852	-307	1 039	535	504

	1	2	3	4	5	6	7	8	9	10	11	12	13	14	15
	Credit	Debit	Balance	Credit	Debit	Balance	Credit	Debit	Balance	Credit	Debit	Balance	Credit	Debit	Balance
	Total			Merchanting and other trade-related services			Operational leasing			Agricultural, mining and manufacturing services			Research and development services		

C.1.2.12 SERVIÇOS - OUTROS SERVIÇOS FORNECIDOS POR EMPRESAS (continuação)

SERVICES - OTHER BUSINESS SERVICES (continued)

Fonte / Source: Banco de Portugal

10^3 euros

		Serviços jurídicos, contabilísticos, de consultadoria em gestão e de relações públicas			Serviços de arquitectura, engenharia e consultadoria técnica			Serviços de publicidade, estudos de mercado e de opinião pública			Serviços entre empresas afiliadas			Outros serviços		
		Crédito	Débito	Saldo	Crédito	Débito	Saldo	Crédito	Débito	Saldo	Crédito	Débito	Saldo	Crédito	Débito	Saldo
		16	17	18	19	20	21	22	23	24	25	26	27	28	29	30
98		95 109	148 013	-52 904	80 703	288 287	-207 584	82 454	94 395	-11 941	27 852	69 332	-41 480	117 367	74 732	42 635
99		145 927	168 637	-22 711	112 017	230 691	-118 674	70 097	87 656	-17 559	44 643	59 779	-15 136	126 705	69 102	57 603
00		171 938	196 124	-24 186	103 089	213 013	-109 924	105 378	74 359	31 019	47 040	59 200	-12 160	80 731	42 477	38 254
00	Abr	8 902	16 186	-7 285	4 251	18 368	-14 117	5 257	6 440	-1 184	2 879	4 617	-1 738	6 933	3 229	3 703
	Mai	15 352	15 406	-54	5 152	12 886	-7 734	7 140	7 431	-291	3 114	4 697	-1 584	8 455	6 325	2 129
	Jun	12 841	16 613	-3 773	4 965	17 171	-12 206	8 975	7 589	1 386	3 053	2 239	814	6 724	3 593	3 131
	Jul	23 904	10 274	13 630	9 819	12 126	-2 306	10 052	7 422	2 629	3 795	2 506	1 289	7 238	2 829	4 409
	Ago	9 755	22 305	-12 550	5 810	9 823	-4 013	6 706	5 172	1 534	2 035	6 968	-4 933	6 657	2 999	3 658
	Set	13 072	10 354	2 717	6 698	16 389	-9 691	9 143	6 788	2 355	4 633	2 408	2 224	5 859	2 876	2 983
	Out	12 483	13 020	-537	17 891	13 460	4 431	22 135	5 013	17 122	2 454	5 863	-3 408	7 804	3 673	4 131
	Nov	14 372	22 861	-8 489	6 884	8 880	-1 996	7 729	5 314	2 415	3 832	5 439	-1 606	5 594	2 827	2 767
	Dez	21 552	26 561	-5 009	17 421	22 197	-4 776	8 698	4 006	4 692	12 985	10 458	2 526	5 551	2 788	2 763
01	Jan	21 506	21 831	-326	6 650	14 890	-8 240	8 196	5 504	2 692	4 876	5 848	-972	5 160	3 263	1 897
	Fev	13 497	11 344	2 153	7 017	6 465	552	6 109	5 535	574	2 842	2 920	-78	7 037	2 161	4 876
	Mar	14 571	17 722	-3 152	8 547	18 560	-10 013	8 822	4 642	4 180	4 947	2 742	2 205	7 279	3 242	4 037
	Abr	11 434	34 201	-22 767	29 588	10 309	19 279	8 507	5 084	3 423	5 095	5 542	-447	7 226	3 618	3 608
	Mai	18 841	18 718	123	19 891	5 831	14 060	6 169	5 985	184	3 298	5 608	-2 310	8 119	3 371	4 747
	Jun	16 258	25 862	-9 604	4 761	21 084	-16 323	8 010	7 826	183	4 335	4 191	144	6 913	3 973	2 940
	Jul	18 040	23 278	-5 238	5 894	7 390	-1 496	19 477	5 014	14 464	3 896	3 717	179	8 665	4 776	3 890
	Ago	13 880	18 105	-4 226	7 816	7 003	813	6 846	2 860	3 986	3 590	3 074	517	6 075	3 218	2 856
	Set	14 598	11 681	2 917	8 089	15 328	-7 239	7 609	4 570	3 039	3 710	2 788	922	7 334	3 316	4 018

	16	17	18	19	20	21	22	23	24	25	26	27	28	29	30
	Credit	Debit	Balance	Credit	Debit	Balance	Credit	Debit	Balance	Credit	Debit	Balance	Credit	Debit	Balance
	Legal, accounting, management and public relations services			Architectural, engineering and other technical services			Advertising, market research and public opinion polling			Services between affiliated enterprises			Other		

C.1.2.13 SERVIÇOS - DE NATUREZA PESSOAL, CULTURAL E RECREATIVA

SERVICES - PERSONAL, CULTURAL AND RECREATIONAL SERVICES

Fonte / Source: Banco de Portugal

10^3 euros

		Total			Serviços audiovisuais			Outros serviços de natureza pessoal, cultural e recreativa		
		Crédito	Débito	Saldo	Crédito	Débito	Saldo	Crédito	Débito	Saldo
		1	2	3	4	5	6	7	8	9
98		125 852	220 506	-94 653	18 334	72 212	-53 878	107 518	148 294	-40 775
99		102 950	212 098	-109 148	14 598	84 810	-70 212	88 352	127 289	-38 936
00		146 583	260 072	-113 488	21 605	110 213	-88 608	124 978	149 859	-24 881
00	Abr	12 534	21 472	-8 938	3 719	10 749	-7 030	8 814	10 722	-1 908
	Mai	15 495	25 420	-9 925	1 211	12 007	-10 796	14 284	13 413	871
	Jun	10 339	23 005	-12 665	1 145	10 826	-9 681	9 195	12 179	-2 984
	Jul	8 269	23 410	-15 140	1 574	10 990	-9 415	6 695	12 420	-5 725
	Ago	14 173	22 133	-7 959	901	6 707	-5 806	13 272	15 425	-2 153
	Set	10 534	17 522	-6 988	1 822	6 441	-4 619	8 712	11 080	-2 369
	Out	17 071	21 443	-4 372	1 730	7 751	-6 021	15 341	13 692	1 649
	Nov	12 627	16 781	-4 154	2 013	5 391	-3 378	10 614	11 390	-776
	Dez	15 458	25 387	-9 929	1 194	7 350	-6 156	14 264	18 037	-3 773
01	Jan	8 331	21 451	-13 120	865	10 636	-9 771	7 466	10 815	-3 348
	Fev	10 944	17 972	-7 029	1 732	9 370	-7 639	9 212	8 602	610
	Mar	10 968	33 878	-22 911	1 916	14 713	-12 797	9 052	19 166	-10 114
	Abr	15 010	28 705	-13 695	1 147	16 656	-15 509	13 863	12 049	1 814
	Mai	15 749	25 284	-9 535	2 141	6 790	-4 649	13 608	18 494	-4 886
	Jun	16 422	18 686	-2 264	2 358	7 198	-4 840	14 064	11 488	2 576
	Jul	10 793	27 305	-16 512	1 585	13 002	-11 418	9 208	14 303	-5 094
	Ago	9 354	19 703	-10 350	1 524	10 677	-9 153	7 830	9 026	-1 196
	Set	9 576	20 501	-10 925	1 356	10 143	-8 787	8 220	10 358	-2 138

	1	2	3	4	5	6	7	8	9
	Credit	Debit	Balance	Credit	Debit	Balance	Credit	Debit	Balance
	Total			Audio-visual and related services			Other personal cultural and recreational services		

C.1.2.14 SERVIÇOS - OPERAÇÕES GOVERNAMENTAIS (n.i.n.r.)

SERVICES - GOVERNMENT SERVICES (n.i.e.)

Fonte / Source: Banco de Portugal

10^3 euros

		Total			Despesas de embaixadas e consulados			Outras operações governamentais		
		Crédito	Débito	Saldo	Crédito	Débito	Saldo	Crédito	Débito	Saldo
		1	2	3	4	5	6	7	8	9
98		84 499	251 968	-167 469	49 999	125 435	-75 436	34 500	126 533	-92 033
99		88 183	243 407	-155 224	44 750	154 132	-109 382	43 433	89 275	-45 842
00		106 952	259 657	-152 705	76 695	163 900	-87 204	30 256	95 757	-65 501
00	Abr	7 921	14 220	-6 299	4 870	8 581	-3 711	3 051	5 639	-2 588
	Mai	12 755	27 236	-14 482	11 212	20 942	-9 731	1 543	6 294	-4 751
	Jun	6 400	21 172	-14 772	4 411	14 421	-10 010	1 990	6 752	-4 762
	Jul	12 222	29 436	-17 213	8 852	20 417	-11 566	3 371	9 018	-5 647
	Ago	7 520	18 866	-11 346	5 765	12 203	-6 438	1 756	6 663	-4 907
	Set	12 155	17 132	-4 977	5 143	10 975	-5 832	7 012	6 157	855
	Out	9 439	22 823	-13 383	7 633	13 080	-5 447	1 806	9 743	-7 937
	Nov	10 736	26 680	-15 943	7 215	15 475	-8 260	3 522	11 205	-7 683
	Dez	8 739	15 750	-7 011	5 114	5 957	-843	3 626	9 793	-6 168
01	Jan	7 173	25 114	-17 941	4 682	15 559	-10 877	2 491	9 555	-7 064
	Fev	7 469	19 956	-12 487	6 049	14 629	-8 580	1 421	5 327	-3 907
	Mar	12 498	17 824	-5 327	10 154	10 402	-248	2 344	7 422	-5 078
	Abr	9 073	10 344	-1 270	7 347	6 404	943	1 726	3 940	-2 214
	Mai	9 930	26 308	-16 377	7 079	19 421	-12 342	2 852	6 887	-4 035
	Jun	11 144	17 185	-6 040	8 389	10 509	-2 120	2 755	6 675	-3 920
	Jul	6 625	13 806	-7 182	4 987	8 731	-3 744	1 638	5 075	-3 437
	Ago	5 850	11 381	-5 531	4 017	7 320	-3 303	1 832	4 061	-2 228
	Set	5 342	13 594	-8 253	3 925	8 167	-4 241	1 416	5 428	-4 012

	1	2	3	4	5	6	7	8	9
	Credit	Debit	Balance	Credit	Debit	Balance	Credit	Debit	Balance
	Total			Expenditures of embassies and consulates			Other government services		

C.1.3.1 RENDIMENTOS — INCOME

Fonte / Source: Banco de Portugal

10^3 euros

		Total			De trabalho			De investimento								
								Directo			De carteira(1)			De outro investimento(1)		
		Crédito	Débito	Saldo	Crédito	Débito	Saldo	Crédito	Débito	Saldo	Crédito	Débito	Saldo	Crédito	Débito	Saldo
		1	2	3	4	5	6	7	8	9	10	11	12	13	14	15
98		4 028 456	5 494 303	-1 465 847	153 466	84 055	69 411	546 717	1 296 575	-749 858	892 215	1 463 885	-571 670	2 436 058	2 649 788	-213 730
99		3 997 956	5 512 381	-1 514 425	147 082	119 219	27 863	579 962	1 349 649	-769 686	1 548 963	1 735 151	-186 187	1 721 949	2 308 363	-586 414
00		5 019 207	7 240 070	-2 220 863	163 886	135 217	28 669	669 624	1 587 407	-917 783	1 734 184	2 078 976	-344 792	2 451 514	3 438 471	-986 957
00	Abr	411 756	528 131	-116 376	9 924	9 723	201	54 099	137 502	-83 403	141 119	184 597	-43 478	206 613	196 309	10 305
	Mai	366 127	590 254	-224 126	12 972	10 983	1 988	55 895	126 524	-70 629	141 303	243 569	-102 266	155 957	209 176	-53 219
	Jun	402 026	767 997	-365 971	13 713	11 532	2 181	59 070	128 746	-69 676	142 250	171 550	-29 300	186 992	456 168	-269 176
	Jul	392 890	499 422	-106 531	14 389	13 513	875	57 175	128 289	-71 114	142 885	174 307	-31 421	178 441	183 313	-4 871
	Ago	469 527	556 120	-86 593	20 850	11 716	9 134	53 737	146 974	-93 237	150 575	167 334	-16 759	244 365	230 096	14 269
	Set	428 587	686 021	-257 434	12 774	11 599	1 175	55 400	123 610	-68 210	146 353	176 788	-30 436	214 060	374 024	-159 963
	Out	468 810	767 688	-298 878	13 346	11 464	1 882	53 838	120 714	-66 877	148 013	170 563	-22 550	253 613	464 947	-211 334
	Nov	470 732	605 316	-134 585	15 374	11 147	4 227	54 532	119 274	-64 742	151 111	156 652	-5 541	249 714	318 243	-68 529
	Dez	492 569	696 036	-203 467	15 475	12 605	2 870	56 878	130 430	-73 552	148 758	161 045	-12 288	271 458	391 955	-120 497
01	Jan	484 594	642 647	-158 053	11 996	16 423	-4 428	70 994	145 745	-74 751	152 719	164 206	-11 487	248 886	316 273	-67 387
	Fev	476 573	667 810	-191 236	10 981	9 676	1 305	69 751	156 873	-87 123	155 270	158 616	-3 346	240 571	342 644	-102 073
	Mar	542 980	774 685	-231 705	14 070	13 378	692	103 016	149 706	-46 689	157 365	161 278	-3 914	268 529	450 323	-181 794
	Abr	447 365	693 795	-246 430	11 707	12 082	-375	69 571	163 875	-94 304	159 432	194 690	-35 258	206 655	323 148	-116 493
	Mai	452 426	652 363	-199 937	12 517	13 681	-1 164	70 336	142 408	-72 072	161 065	176 224	-15 159	208 508	320 050	-111 542
	Jun	410 808	855 488	-444 680	13 054	15 358	-2 304	69 400	153 044	-83 643	162 315	308 050	-145 735	166 038	379 037	-212 998
	Jul	430 424	639 525	-209 101	11 025	13 648	-2 623	72 987	149 418	-76 431	162 261	185 084	-22 823	184 151	291 375	-107 224
	Ago	505 776	675 209	-169 433	10 533	12 661	-2 129	76 990	151 115	-74 125	159 411	188 669	-29 258	258 842	322 763	-63 921
	Set	426 783	811 722	-384 939	8 187	11 545	-3 358	82 339	149 436	-67 098	161 123	209 599	-48 476	175 135	441 142	-266 007

	1	2	3	4	5	6	7	8	9	10	11	12	13	14	15
	Credit	Debit	Balance	Credit	Debit	Balance	Credit	Debit	Balance	Credit	Debit	Balance	Credit	Debit	Balance
	Total			Compensation of employees			Direct			Portfolio			Other		
							Investment								

(1) Na sequência da alteração no tratamento estatístico dos "Activos de reserva", os rendimentos recebidos pelo Banco de Portugal passaram a estar registados, desde Janeiro de 1999, nas componentes "Rendimentos de Investimento de carteira" ou "Rendimentos de Outro investimento", consoante estejam associados a activos externos incluídos, respectivamente, em "Investimento de carteira" ou em "Outro investimento" e "Activos de reserva "./ As a result of the new statistical treatment of "Reserve assets", income received by the Banco de Portugal is recorded, since January 1999, under "Portfolio investment income" or "Other investment income", whether derived from external assets classified as, respectively, "Portfolio investment" or "Other investment" and "Reserve assets".

C.1.3.2 RENDIMENTOS DE INVESTIMENTO DIRECTO — DIRECT INVESTMENT INCOME

Fonte / Source: Banco de Portugal

10^3 euros

		Total			De títulos de participação no capital						De títulos de dívida		
					Dividendos e lucros distribuídos			Lucros reinvestidos					
		Crédito	Débito	Saldo	Crédito	Débito	Saldo	Crédito	Débito	Saldo	Crédito	Débito	Saldo
		1	2	3	4	5	6	7	8	9	10	11	12
98		546 717	1 296 575	-749 858	224 848	452 622	-227 774	284 166	729 110	-444 944	37 703	114 843	-77 140
99		579 962	1 349 649	-769 686	162 646	157 067	5 580	387 374	1 072 728	-685 354	29 942	119 854	-89 912
00		669 624	1 587 407	-917 783	133 588	911 210	-777 622	480 275	513 578	-33 303	55 761	162 619	-106 859
00	Abr	54 099	137 502	-83 403	7 650	23 668	-16 018	43 231	95 140	-51 909	3 218	18 694	-15 476
	Mai	55 895	126 524	-70 629	31 530	109 615	-78 085	20 053	9 122	10 931	4 312	7 788	-3 475
	Jun	59 070	128 746	-69 676	18 486	88 655	-70 169	32 402	30 012	2 390	8 182	10 079	-1 897
	Jul	57 175	128 289	-71 114	15 012	100 954	-85 942	38 050	18 101	19 949	4 114	9 234	-5 121
	Ago	53 737	146 974	-93 237	324	14 499	-14 175	50 422	104 102	-53 681	2 991	28 372	-25 381
	Set	55 400	123 610	-68 210	10 520	57 148	-46 628	40 513	61 509	-20 995	4 367	4 954	-587
	Out	53 838	120 714	-66 877	2 282	61 919	-59 636	48 497	56 729	-8 233	3 058	2 066	992
	Nov	54 532	119 274	-64 742	3 763	32 769	-29 006	47 232	85 721	-38 489	3 537	784	2 753
	Dez	56 878	130 430	-73 552	20 983	167 648	-146 665	29 830	-48 937	78 768	6 065	11 720	-5 655
01	Jan	70 994	145 745	-74 751	12 061	272 312	-260 251	52 876	-135 438	188 315	6 056	8 871	-2 815
	Fev	69 751	156 873	-87 123	5 966	13 558	-7 592	59 127	122 423	-63 296	4 658	20 893	-16 235
	Mar	103 016	149 706	-46 689	57 247	37 685	19 562	7 684	98 747	-91 063	38 086	13 274	24 812
	Abr	69 571	163 875	-94 304	23 827	47 232	-23 406	41 459	89 403	-47 944	4 286	27 240	-22 954
	Mai	70 336	142 408	-72 072	11 565	48 594	-37 030	54 548	87 850	-33 302	4 223	5 964	-1 741
	Jun	69 400	153 044	-83 643	55 517	84 217	-28 701	10 666	52 590	-41 924	3 218	16 236	-13 019
	Jul	72 987	149 418	-76 431	25 504	45 228	-19 724	41 797	92 060	-50 263	5 686	12 130	-6 444
	Ago	76 990	151 115	-74 125	9 580	44 891	-35 311	59 549	92 735	-33 186	7 862	13 489	-5 628
	Set	82 339	149 436	-67 098	8 350	165 242	-156 892	70 022	-27 577	97 599	3 967	11 772	-7 804

	1	2	3	4	5	6	7	8	9	10	11	12
	Credit	Debit	Balance	Credit	Debit	Balance	Credit	Debit	Balance	Credit	Debit	Balance
	Total			Dividends and profits distributed			Reinvested earnings			Income on debt		
				Income on equity								

C.1.3.3 RENDIMENTOS DE INVESTIMENTO DE CARTEIRA[1] — PORTFOLIO INVESTMENT INCOME

Fonte / Source: Banco de Portugal — 10^3 euros

		Total			De títulos de participação no capital			De títulos de dívida: Obrigações e outros títulos de dívida de longo prazo			De títulos de dívida: Instrumentos do mercado monetário		
		Crédito	Débito	Saldo	Crédito	Débito	Saldo	Crédito	Débito	Saldo	Crédito	Débito	Saldo
		1	2	3	4	5	6	7	8	9	10	11	12
98		892 215	1 463 885	-571 670	70 112	172 741	-102 629	797 549	1 221 241	-423 692	24 555	69 903	-45 348
99		1 548 963	1 735 151	-186 187	125 092	181 705	-56 613	1 277 041	1 437 098	-160 057	146 830	116 347	30 483
00		1 734 184	2 078 976	-344 792	148 655	201 718	-53 063	1 400 043	1 723 596	-323 553	185 486	153 662	31 824
00	Abr	141 119	184 597	-43 478	12 757	32 506	-19 749	112 933	141 054	-28 121	15 430	11 037	4 392
	Mai	141 303	243 569	-102 266	11 555	83 281	-71 726	113 443	149 173	-35 730	16 305	11 115	5 190
	Jun	142 250	171 550	-29 300	11 840	15 352	-3 512	114 120	144 093	-29 973	16 290	12 105	4 186
	Jul	142 885	174 307	-31 421	12 156	10 858	1 298	115 241	146 837	-31 595	15 488	16 612	-1 125
	Ago	150 575	167 334	-16 759	12 777	1 875	10 902	121 342	150 610	-29 269	16 456	14 848	1 608
	Set	146 353	176 788	-30 436	12 864	17 987	-5 124	117 868	144 155	-26 287	15 621	14 645	976
	Out	148 013	170 563	-22 550	13 138	5 112	8 027	118 812	151 558	-32 746	16 063	13 893	2 170
	Nov	151 111	156 652	-5 541	13 436	1 003	12 433	122 492	144 355	-21 863	15 183	11 294	3 889
	Dez	148 758	161 045	-12 288	12 841	15 649	-2 808	120 389	131 646	-11 257	15 528	13 750	1 777
01	Jan	152 719	164 206	-11 487	13 479	5 137	8 342	125 570	145 026	-19 456	13 670	14 043	-373
	Fev	155 270	158 616	-3 346	13 560	1 336	12 224	127 273	142 139	-14 865	14 437	15 142	-705
	Mar	157 365	161 278	-3 914	13 776	6 172	7 604	127 891	140 910	-13 019	15 698	14 197	1 501
	Abr	159 432	194 690	-35 258	13 834	39 877	-26 043	129 219	139 615	-10 396	16 379	15 198	1 181
	Mai	161 065	176 224	-15 159	14 190	13 733	457	130 816	144 129	-13 314	16 059	18 361	-2 302
	Jun	162 315	308 050	-145 735	14 294	141 689	-127 395	132 781	146 279	-13 498	15 240	20 082	-4 842
	Jul	162 261	185 084	-22 823	14 167	10 837	3 331	133 133	149 935	-16 803	14 961	24 312	-9 351
	Ago	159 411	188 669	-29 258	14 131	10 378	3 753	131 133	156 544	-25 411	14 146	21 747	-7 601
	Set	161 123	209 599	-48 476	13 823	28 838	-15 015	133 297	158 528	-25 231	14 003	22 232	-8 229

	1	2	3	4	5	6	7	8	9	10	11	12
	Credit	Debit	Balance	Credit	Debit	Balance	Credit	Debit	Balance	Credit	Debit	Balance
	Total			Income on equity			Bonds and notes			Money market instruments		
							Income on debt					

(1) Na sequência da alteração no tratamento estatístico dos "Activos de reserva", inclui, desde Janeiro 1999, os rendimentos recebidos pelo Banco de Portugal associados a activos externos registados em "Investimento de carteira"./As result of the new statistical treatment of "Reserve assets", it includes, since January 1999, income received by the Banco de Portugal derived from external assets classified as "Portfolio investment".

C.1.4.1 TRANSFERÊNCIAS CORRENTES — CURRENT TRANSFERS

Fonte / Source: Banco de Portugal — 10^3 euros

		Total		Públicas: Total		Públicas: Com a UE		Públicas: Outras		Privadas: Total		Privadas: Remessas de emigrantes/imigrantes		Privadas: Outras	
		Crédito	Débito	Crédito	Débito	Crédito	Débito	Crédito	Débito	Crédito	Débito	Crédito	Débito	Crédito	Débito
		1	2	3	4	5	6	7	8	9	10	11	12	13	14
98		5 537 381	1 866 826	1 987 074	1 305 848	1 869 367	1 187 969	117 706	117 879	3 550 307	560 979	3 016 292	101 471	534 015	459 508
99		5 677 858	2 008 302	1 940 689	1 409 667	1 839 847	1 248 810	100 842	160 858	3 737 169	598 635	3 121 683	133 275	615 486	465 359
00		5 776 583	2 078 937	1 619 747	1 420 685	1 527 149	1 231 381	92 597	189 304	4 156 837	658 252	3 405 275	172 890	751 562	485 362
00	Abr	400 609	164 207	95 609	123 230	91 053	106 638	4 556	16 592	305 000	40 977	247 680	8 063	57 320	32 914
	Mai	475 255	187 149	95 978	119 411	85 754	108 784	10 224	10 628	379 277	67 738	326 340	18 009	52 938	49 729
	Jun	392 594	149 611	79 676	90 064	67 639	87 298	12 037	2 766	312 918	59 546	263 902	10 938	49 016	48 609
	Jul	512 924	194 190	27 154	130 588	21 326	104 475	5 827	26 114	485 771	63 602	425 796	18 226	59 975	45 376
	Ago	420 320	179 657	53 985	122 129	46 224	109 837	7 760	12 292	366 336	57 528	303 370	19 327	62 965	38 201
	Set	454 842	128 038	123 782	70 837	120 133	54 478	3 649	16 359	331 060	57 201	279 359	19 113	51 701	38 089
	Out	480 832	168 314	129 947	118 754	123 128	98 760	6 819	19 994	350 886	49 560	286 976	16 364	63 910	33 196
	Nov	497 392	178 248	168 385	126 042	162 962	104 243	5 423	21 799	329 007	52 205	260 713	17 547	68 295	34 659
	Dez	633 619	176 547	219 528	129 045	210 266	108 031	9 262	21 014	414 091	47 502	309 194	12 742	104 897	34 760
01	Jan	651 146	230 471	308 411	161 610	299 306	153 516	9 105	8 094	342 735	68 861	265 220	15 721	77 515	53 140
	Fev	409 260	142 643	117 271	87 436	99 818	60 304	17 452	27 132	291 989	55 207	225 958	15 041	66 031	40 167
	Mar	440 204	189 301	94 410	125 963	88 938	104 579	5 472	21 384	345 794	63 338	273 329	19 331	72 465	44 007
	Abr	389 933	180 266	47 350	120 963	43 642	106 685	3 708	14 278	342 583	59 302	275 287	14 878	67 295	44 424
	Mai	427 836	217 872	52 950	117 398	47 707	105 473	5 244	11 926	374 886	100 474	302 789	24 633	72 097	75 841
	Jun	476 280	200 944	105 574	128 135	100 192	108 188	5 382	19 947	370 706	72 809	299 432	30 272	71 274	42 537
	Jul	669 309	211 810	75 561	130 047	61 344	109 636	14 217	20 411	593 748	81 763	521 217	39 696	72 531	42 068
	Ago	495 456	192 054	87 414	98 715	80 354	89 942	7 060	8 773	408 042	93 338	344 616	50 856	63 427	42 482
	Set	372 462	188 757	71 355	109 849	64 526	100 085	6 829	9 764	301 107	78 908	247 532	36 488	53 574	42 421

	1	2	3	4	5	6	7	8	9	10	11	12	13	14
	Credit	Debit	Credit	Debit	Credit	Debit	Credit	Debit	Credit	Debit	Credit	Debit	Credit	Debit
	Total		Total		With the EU		Other		Total		Emigrants' remittances		Other	
			Official						Private					

C.1.4.2 TRANSFERÊNCIAS CORRENTES - REMESSAS DE EMIGRANTES — EMIGRANTS' REMITTANCES

Fonte / Source: Banco de Portugal — 10^3 euros

		Total	OCDE											Resto do Mundo		
			Total	União Europeia						Outros				Total	Brasil	Venezuela
				Total	Alemanha	Espanha	França	Luxemburgo	Reino Unido	Total	Canadá	EUA	Suiça			
		1	2	3	4	5	6	7	8	9	10	11	12	13	14	15
98		3 016 292	2 927 538	1 829 787	220 958	60 944	1 281 328	73 886	117 863	1 097 751	88 056	459 498	538 041	88 754	18 986	13 280
99		3 121 683	3 004 307	1 920 969	243 355	80 414	1 265 968	61 680	157 730	1 083 338	107 301	395 721	565 811	117 376	16 453	47 522
00		3 405 275	3 230 574	1 992 333	272 291	53 396	1 327 742	67 505	187 082	1 238 240	144 948	435 363	643 342	174 701	17 700	92 496
00	Abr	247 680	237 728	144 723	21 286	4 476	95 654	3 560	15 079	93 005	9 278	29 541	52 052	9 952	1 038	5 223
	Mai	326 340	301 135	170 781	28 300	6 136	97 089	5 045	23 450	130 353	15 741	51 137	62 101	25 205	2 056	16 032
	Jun	263 902	246 719	158 790	26 810	4 786	100 560	4 142	14 485	87 929	9 280	32 132	45 917	17 183	1 329	9 688
	Jul	425 796	409 456	301 714	26 438	6 039	233 272	7 423	18 043	107 742	10 241	34 714	61 246	16 340	2 050	9 060
	Ago	303 370	287 075	187 985	19 141	2 805	141 901	4 789	14 053	99 090	15 580	41 205	40 977	16 295	1 518	8 056
	Set	279 359	267 500	129 398	21 968	1 728	81 620	4 474	14 432	138 102	17 042	44 196	75 824	11 858	1 637	5 089
	Out	286 976	273 140	150 989	21 025	2 102	98 563	5 434	19 105	122 151	11 543	40 349	69 669	13 835	1 123	6 794
	Nov	260 713	246 277	146 403	27 593	3 242	91 003	5 873	13 518	99 874	8 303	31 722	58 962	14 435	1 211	7 491
	Dez	309 194	294 229	169 521	22 237	2 715	116 282	13 482	10 419	124 708	6 497	32 158	85 504	14 964	609	7 317
01	Jan	265 220	249 323	162 355	26 061	3 166	110 326	7 102	10 924	86 967	8 000	26 631	51 675	15 897	1 789	8 752
	Fev	225 958	210 658	139 105	19 789	4 326	92 948	5 759	11 900	71 553	6 728	23 530	40 866	15 300	3 849	6 991
	Mar	273 329	257 799	171 427	25 701	6 188	97 072	10 053	26 051	86 371	8 580	30 436	46 709	15 531	1 141	8 088
	Abr	275 287	259 245	169 010	22 664	2 928	109 450	7 054	19 272	90 235	8 771	32 370	48 379	16 042	1 280	9 720
	Mai	302 789	287 057	172 150	30 616	4 132	102 764	7 109	20 934	114 907	14 140	39 504	59 829	15 731	878	9 831
	Jun	299 432	282 668	171 504	28 773	3 150	106 870	7 215	19 274	111 164	15 313	37 138	57 440	16 764	1 749	10 251
	Jul	521 217	505 740	360 320	37 571	4 419	268 224	18 371	22 190	145 420	13 386	37 837	93 371	15 478	894	9 205
	Ago	344 616	331 681	236 029	27 771	4 392	166 958	10 424	18 675	95 652	8 087	35 232	51 551	12 934	670	6 851
	Set	247 532	235 496	134 127	21 221	1 794	84 670	7 343	14 654	101 369	8 008	26 624	66 044	12 036	340	7 860

	1	2	3	4	5	6	7	8	9	10	11	12	13	14	15
	Total	Total	Total	Germany	Spain	France	Luxembourg	United Kingdom	Total	Canada	USA	Switzerland	Total	Brazil	Venezuela
			European Union						Other						
		OECD											Rest of the World		

C.1.5 BALANÇA DE CAPITAL — CAPITAL ACCOUNT

Fonte / Source: Banco de Portugal — 10^3 euros

		Total			Transferências públicas			Transferências privadas			Aquisição / cedência de activos não produzidos não financeiros		
		Crédito	Débito	Saldo	Crédito	Débito	Saldo	Crédito	Débito	Saldo	Crédito	Débito	Saldo
		1	2	3	4	5	6	7	8	9	10	11	12
98		2 409 548	161 356	2 248 192	2 229 699	16 819	2 212 880	135 510	113 578	21 932	44 339	30 960	13 380
99		2 496 335	172 536	2 323 799	2 325 448	8 201	2 317 247	131 336	116 095	15 241	39 550	48 240	-8 690
00		1 851 033	183 751	1 667 283	1 673 176	23 774	1 649 402	117 825	117 536	288	60 033	42 441	17 592
00	Abr	100 523	6 468	94 055	88 063	36	88 027	10 100	6 013	4 087	2 361	419	1 941
	Mai	59 751	13 319	46 432	48 405	390	48 015	11 160	9 520	1 640	186	3 409	-3 223
	Jun	33 298	10 379	22 919	15 066	3	15 062	13 474	9 374	4 100	4 758	1 002	3 756
	Jul	107 252	16 373	90 879	89 645	1 511	88 135	11 607	7 755	3 853	6 000	7 108	-1 108
	Ago	84 685	30 380	54 305	49 170	3 523	45 647	8 537	11 956	-3 418	26 978	14 901	12 076
	Set	412 295	14 582	397 713	402 117	729	401 388	6 793	10 826	-4 034	3 385	3 026	359
	Out	139 756	14 196	125 560	129 393	1 059	128 334	8 567	10 347	-1 780	1 796	2 789	-994
	Nov	127 609	26 429	101 180	119 067	13 398	105 669	8 343	10 287	-1 945	200	2 744	-2 545
	Dez	482 976	13 009	469 967	473 252	1 406	471 845	9 039	10 157	-1 118	686	1 446	-760
01	Jan	14 391	20 190	-5 799	1 636	2 851	-1 214	8 544	11 470	-2 926	4 210	5 869	-1 659
	Fev	48 076	10 347	37 729	36 368	935	35 432	8 144	8 489	-344	3 564	923	2 641
	Mar	49 148	22 503	26 645	36 286	8 571	27 715	12 763	12 786	-23	99	1 146	-1 046
	Abr	15 825	20 140	-4 315	4 070	988	3 082	10 940	11 308	-368	815	7 844	-7 029
	Mai	96 917	18 811	78 106	77 164	7 271	69 893	11 958	10 563	1 395	7 795	977	6 818
	Jun	97 637	18 025	79 613	82 228	2 187	80 042	12 404	9 997	2 408	3 005	5 841	-2 837
	Jul	266 406	24 710	241 696	248 863	3 159	245 704	14 803	11 505	3 298	2 740	10 046	-7 306
	Ago	102 636	30 040	72 596	84 288	8 630	75 658	13 321	12 579	743	5 027	8 831	-3 804
	Set	105 014	17 935	87 079	93 921	3 428	90 492	9 496	12 473	-2 977	1 598	2 034	-436

	1	2	3	4	5	6	7	8	9	10	11	12
	Credit	Debit	Balance	Credit	Debit	Balance	Credit	Debit	Balance	Credit	Debit	Balance
	Total			Official transfers			Private transfers			Acquisition / disposal of non-produced, non-financial assets		

C.1.6 TRANSFERÊNCIAS COM A UNIÃO EUROPEIA[1] — TRANSFERS WITH THE EUROPEAN UNION[1]

Fonte / Source: Banco de Portugal — 10^3 euros

	Correntes									De capital					Saldo
	Créditos						Débitos			Créditos					
	Reembolsos	FEOGA-Garantia	FEOGA - Orientação	FEDER	FSE	Outros recebimentos	Contribuição financeira	Direitos aduaneiros e direitos niveladores agrícolas	Outros	Fundo de Coesão	FEDER	PEDIP	FEOGA-Orientação	Outros recebimentos	
	1	2	3	4	5	6	7	8	9	10	11	12	13	14	15
98	2 298	639 117	71 405	225 052	727 282	204 213	985 805	175 714	26 450	627 448	1 295 375	0	285 619	14 727	2 904 566
99	71 201	653 315	77 096	265 122	609 730	163 384	1 062 682	181 791	4 336	480 478	1 502 357	0	308 384	13 658	2 895 914
00	21 379	652 840	63 350	222 308	492 671	74 602	1 044 312	180 575	6 494	116 467	1 259 744	0	253 400	42 609	1 967 988
00 Abr	3	44 180	0	13 195	30 984	2 691	91 759	14 816	63	13 162	74 774	0	0	0	72 351
Mai	0	59 130	8 426	10	16 819	1 368	91 759	16 596	429	14 644	56	0	33 705	0	25 375
Jun	12	59 490	0	1 519	2 364	4 254	71 481	14 583	1 234	3 393	8 609	0	0	3 064	-4 593
Jul	0	4 400	0	14 644	0	2 282	87 299	17 052	124	6 649	82 981	0	0	0	6 482
Ago	7	32 370	121	6 716	0	7 011	91 759	18 031	47	10 450	38 060	0	482	0	-14 621
Set	21 274	21 610	6 068	64 598	5 931	651	39 112	15 280	86	11 698	366 056	0	24 272	0	467 680
Out	12	55 330	7 141	16 497	22 772	21 376	84 307	14 354	98	20	93 482	0	28 564	6 959	153 394
Nov	0	32 390	13 043	4 895	104 763	7 871	91 759	12 411	74	31 268	27 736	0	52 171	7 766	177 660
Dez	0	17 990	23 383	64 896	92 412	11 585	91 759	14 343	1 930	3 546	367 742	0	93 531	8 384	575 438
01 Jan	0	219 886	0	283	70 072	9 065	138 913	14 405	198	0	1 606	0	0	0	147 396
Fev	0	91 270	1 364	1 071	4 693	1 420	44 992	14 621	690	24 804	6 071	0	5 455	0	75 844
Mar	0	82 513	0	2 450	0	3 976	91 722	12 745	112	22 401	13 882	0	0	0	20 642
Abr	0	34 239	0	382	8 006	1 015	91 722	14 231	733	1 841	2 165	0	0	0	-59 036
Mai	0	45 319	0	161	1 377	850	91 722	13 675	76	77 164	0	0	0	0	19 398
Jun	0	88 750	0	5 146	278	6 019	93 736	14 007	444	53 037	29 160	0	0	0	74 201
Jul	0	26 430	0	34 194	471	249	92 135	16 595	906	55 058	193 766	0	0	0	200 532
Ago	8 722	49 623	0	6 024	5 375	10 610	73 072	16 803	67	50 109	34 134	0	0	0	74 656
Set	0	29 215	4 214	9 800	18 613	2 685	86 515	13 502	68	21 168	55 531	0	16 854	58	58 052

	1	2	3	4	5	6	7	8	9	10	11	12	13	14	15
	Reimbursements	EAGGF-Guarantee	EAGGF-Guidance	ERDF	ESF	Other receipts	Financial contribution	Customs and levelling duties	Other	Social cohesion fund	ERDF	PEDIP	EAGGF-Guidance	Other receipts	Balance
	Credits						Debits			Credits					
	Current									Capital					

(1) Inclui rubricas da Balança Corrente e da Balança de Capital. / Includes Current and Capital accounts items.

C.1.7 BALANÇA DE PAGAMENTOS TECNOLÓGICA[1] — TECHNOLOGICAL BALANCE OF PAYMENTS[1]

Fonte / Source: Banco de Portugal — 10^3 euros

	Total			Direitos de utilização e Propriedade industrial			Serviços de assistência técnica			Serviços de investigação e desenvolvimento			Outros serviços de natureza técnica		
	Crédito	Débito	Saldo	Crédito	Débito	Saldo	Crédito	Débito	Saldo	Crédito	Débito	Saldo	Crédito	Débito	Saldo
	1	2	3	4	5	6	7	8	9	10	11	12	13	14	15
98	256 244	747 969	-491 725	81 683	284 755	-203 072	80 703	288 287	-207 584	23 042	18 546	4 496	70 816	156 382	-85 566
99	291 190	771 384	-480 194	61 566	310 408	-248 842	112 017	230 691	-118 674	16 618	19 777	-3 160	100 989	210 508	-109 519
00	313 838	729 125	-415 287	81 232	311 209	-229 977	103 089	213 013	-109 924	14 996	14 202	794	114 521	190 700	-76 180
00 Abr	16 605	58 541	-41 936	4 840	28 206	-23 366	4 251	18 368	-14 117	1 025	376	649	6 489	11 591	-5 102
Mai	16 267	53 635	-37 369	1 934	25 580	-23 646	5 152	12 886	-7 734	1 987	1 329	659	7 193	13 841	-6 647
Jun	21 884	54 410	-32 526	6 550	18 784	-12 234	4 965	17 171	-12 206	880	1 509	-629	9 488	16 945	-7 457
Jul	26 814	59 818	-33 005	7 721	30 626	-22 905	9 819	12 126	-2 306	1 051	972	79	8 223	16 095	-7 872
Ago	44 592	61 891	-17 298	28 441	36 044	-7 603	5 810	9 823	-4 013	1 109	1 524	-416	9 233	14 499	-5 266
Set	20 680	45 926	-25 246	4 624	15 745	-11 121	6 698	16 389	-9 691	1 024	2 042	-1 018	8 334	11 750	-3 416
Out	31 344	55 899	-24 555	3 765	24 886	-21 121	17 891	13 460	4 431	558	670	-112	9 131	16 883	-7 752
Nov	21 233	43 478	-22 245	1 961	20 745	-18 783	6 884	8 880	-1 996	871	570	301	11 517	13 283	-1 766
Dez	45 502	69 453	-23 951	2 676	24 111	-21 435	17 421	22 197	-4 776	2 249	2 119	130	23 156	21 026	2 130
01 Jan	19 114	67 706	-48 593	5 811	31 047	-25 236	6 650	14 890	-8 240	832	1 431	-598	5 820	20 339	-14 518
Fev	21 319	44 316	-22 996	5 303	19 634	-14 331	7 017	6 465	552	1 529	775	753	7 471	17 441	-9 970
Mar	17 793	57 837	-40 044	1 721	20 287	-18 566	8 547	18 560	-10 013	1 309	1 821	-512	6 216	17 169	-10 954
Abr	39 227	57 111	-17 884	2 204	33 660	-31 456	29 588	10 309	19 279	1 744	217	1 527	5 692	12 925	-7 234
Mai	38 022	50 334	-12 312	10 224	31 121	-20 897	19 891	5 831	14 060	780	794	-14	7 127	12 589	-5 462
Jun	18 323	55 548	-37 225	4 663	23 573	-18 910	4 761	21 084	-16 323	857	702	155	8 043	10 189	-2 147
Jul	19 176	54 620	-35 444	5 310	26 973	-21 663	5 894	7 390	-1 496	627	301	326	7 345	19 956	-12 611
Ago	22 393	52 247	-29 854	7 255	32 971	-25 716	7 816	7 003	813	794	272	522	6 529	12 001	-5 473
Set	21 464	44 391	-22 927	5 427	14 459	-9 032	8 089	15 328	-7 239	1 039	535	504	6 910	14 069	-7 160

	1	2	3	4	5	6	7	8	9	10	11	12	13	14	15
	Credit	Debit	Balance	Credit	Debit	Balance	Credit	Debit	Balance	Credit	Debit	Balance	Credit	Debit	Balance
	Total			Royalties and license fees and Industrial property			Technical assistence services			Research and development services			Other technical services		

(1) De acordo com a metodologia da OCDE incorpora rubricas da Balança corrente e da Balança de capital. / According to OECD methodologies includes Current and Capital accounts items.

C.2.1 BALANÇA FINANCEIRA[a]
Principais componentes
Valores líquidos

FINANCIAL ACCOUNT[a]
Main items
Net figures

Fonte / Source: Banco de Portugal

10^3 euros

		Total	Investimento directo		Investimento de carteira		Derivados financeiros	Outro investimento		Activos de reserva
			De Portugal no exterior	Do exterior em Portugal	Activos	Passivos		Activos	Passivos	
		1	2	3	4	5	6	7	8	9
98		4 915 423	-3 455 843	2 824 652	-5 452 155	4 868 439	115 199	-6 365 247	12 858 854	-478 477
99		8 233 311	-2 950 869	1 060 074	-6 081 691	9 489 855	189 128	385 427	6 433 337	-291 949
00		11 427 600	-7 740 069	6 787 818	-5 781 094	3 370 651	349 338	-10 922 592	25 768 657	-405 109
00	Abr	-170 138	-223 286	690 417	-881 757	-1 203 405	45 672	976 445	437 829	-12 054
	Mai	2 285 288	-383 973	253 509	-51 110	366 616	47 538	-3 160 263	5 144 424	68 548
	Jun	2 007 647	-106 128	326 226	-386 182	75 875	-60 304	930 447	1 044 847	182 865
	Jul	6 445	-396 738	1 698 556	-410 383	923 772	-28 110	-4 915 504	3 256 495	-121 644
	Ago	953 047	166 390	-1 189	-2 111 438	829 832	49 661	5 229 345	-3 039 740	-169 815
	Set	873 241	-550 432	259 696	944 848	-2 007 636	162 044	419 401	1 606 990	38 331
	Out	559 227	-454 599	101 605	-202 542	1 572 553	-3 234	-1 262 169	812 634	-5 021
	Nov	1 287 297	-1 691 990	372 744	-728 916	594 082	-36 943	-2 734 070	5 426 614	85 777
	Dez	-977 672	-686 550	903 904	-461 810	-325 228	5 762	-1 947 917	1 939 261	-405 095
01	Jan	982 630	-301 150	9 057	-83 637	-389 680	75 555	440 852	1 354 195	-122 563
	Fev	1 265 012	-218 456	239 880	-769 180	907 101	49 802	-1 860 281	2 899 734	16 412
	Mar	1 409 568	-2 021 963	265 095	-616 978	-84 923	12 601	2 916 527	785 236	153 973
	Abr	700 284	-134 064	308 243	-786 181	348 885	-53 271	2 500 054	-1 490 430	7 049
	Mai	1 356 440	-283 006	304 307	-227 271	757 463	121 529	-3 300 011	4 006 634	-23 204
	Jun	654 605	-401 785	-20 977	-419 455	1 123 962	13 341	-1 643 863	2 151 545	-148 162
	Jul	-93 462	-379 061	401 821	142 150	1 107 455	-17 904	-4 291 808	3 222 856	-278 969
	Ago	240 898	-668 896	185 867	381 598	56 175	-54 928	2 936 699	-2 304 806	-290 810
	Set	1 513 272	-250 558	150 513	-414 469	1 411 253	-19 330	1 557 735	-957 452	35 580

	1	2	3	4	5	6	7	8	9
	Total	Portuguese investment abroad	Foreign investment in Portugal	Assets	Liabilities	Financial derivatives	Assets	Liabilities	Reserve assets
		Direct investment		Portfolio investment			Other investment		

C.2.1 BALANÇA FINANCEIRA[a]
Principais componentes
Valores líquidos

FINANCIAL ACCOUNT[a]
Main items
Net figures

Fonte / Source: Banco de Portugal

10^6 escudos

		Total	Investimento directo		Investimento de carteira		Derivados financeiros	Outro investimento		Activos de reserva
			De Portugal no exterior	Do exterior em Portugal	Activos	Passivos		Activos	Passivos	
		1	2	3	4	5	6	7	8	9
98		985 454	-692 834	566 292	-1 093 059	976 034	23 095	-1 276 117	2 577 969	-95 926
99		1 650 631	-591 596	212 526	-1 219 270	1 902 545	37 917	77 271	1 289 768	-58 531
00		2 291 028	-1 551 744	1 360 835	-1 159 005	675 755	70 036	-2 189 783	5 166 152	-81 217
00	Abr	-34 110	-44 765	138 416	-176 776	-241 261	9 156	195 760	87 777	-2 417
	Mai	458 159	-76 980	50 824	-10 247	73 500	9 531	-633 576	1 031 364	13 743
	Jun	402 497	-21 277	65 403	-77 422	15 212	-12 090	186 538	209 473	36 661
	Jul	1 292	-79 539	340 530	-82 274	185 200	-5 635	-985 470	652 869	-24 387
	Ago	191 069	33 358	-238	-423 305	166 366	9 956	1 048 390	-609 413	-34 045
	Set	175 069	-110 352	52 064	189 425	-402 495	32 487	84 082	322 173	7 685
	Out	112 115	-91 139	20 370	-40 606	315 269	-648	-253 042	162 919	-1 007
	Nov	258 080	-339 214	74 728	-146 135	119 103	-7 406	-548 132	1 087 938	17 197
	Dez	-196 006	-137 641	181 216	-92 585	-65 202	1 155	-390 522	388 787	-81 214
01	Jan	197 000	-60 375	1 816	-16 768	-78 124	15 147	88 383	271 492	-24 572
	Fev	253 612	-43 797	48 092	-154 207	181 857	9 984	-372 953	581 345	3 290
	Mar	282 593	-405 367	53 147	-123 693	-17 026	2 526	584 711	157 426	30 869
	Abr	140 394	-26 877	61 797	-157 615	69 945	-10 680	501 216	-298 804	1 413
	Mai	271 942	-56 738	61 008	-45 564	151 858	24 364	-661 593	803 258	-4 652
	Jun	131 237	-80 551	-4 205	-84 093	225 334	2 675	-329 565	431 346	-29 704
	Jul	-18 737	-75 995	80 558	28 498	222 025	-3 589	-860 430	646 125	-55 928
	Ago	48 296	-134 102	37 263	76 504	11 262	-11 012	588 755	-462 072	-58 302
	Set	303 384	-50 232	30 175	-83 094	282 931	-3 875	312 298	-191 952	7 133

	1	2	3	4	5	6	7	8	9
	Total	Portuguese investment abroad	Foreign investment in Portugal	Assets	Liabilities	Financial derivatives	Assets	Liabilities	Reserve assets
		Direct investment		Portfolio investment			Other investment		

C.2.1 BALANÇA FINANCEIRA[a]
Principais componentes
Valores líquidos

FINANCIAL ACCOUNT[a]
Main items
Net figures

Fonte / Source: Banco de Portugal

10^3 dólares

		Total	Investimento directo		Investimento de carteira		Derivados financeiros	Outro investimento		Activos de reserva
			De Portugal no exterior	Do exterior em Portugal	Activos	Passivos		Activos	Passivos	
		1	2	3	4	5	6	7	8	9
98		5 475 218	-3 853 102	3 115 223	-6 028 483	5 335 257	131 313	-7 185 993	14 455 063	-494 061
99		8 615 094	-3 064 053	1 143 446	-6 676 529	10 015 063	199 145	477 009	6 797 379	-276 365
00		10 661 806	-7 154 954	6 358 018	-5 416 720	3 202 046	322 621	-10 098 149	23 830 001	-381 057
00	Abr	-161 121	-211 451	653 825	-835 024	-1 139 624	43 252	924 693	414 624	-11 415
	Mai	2 070 471	-347 879	229 680	-46 306	332 154	43 070	-2 863 199	4 660 848	62 104
	Jun	1 905 659	-100 737	309 654	-366 563	72 021	-57 240	883 180	991 769	173 575
	Jul	6 056	-372 815	1 596 133	-385 637	868 069	-26 414	-4 619 099	3 060 128	-114 309
	Ago	861 650	150 433	-1 075	-1 908 951	750 252	44 898	4 727 851	-2 748 229	-153 530
	Set	761 554	-480 032	226 481	824 002	-1 750 860	141 319	365 760	1 401 456	33 429
	Out	478 251	-388 773	86 892	-173 214	1 344 847	-2 765	-1 079 407	694 965	-4 294
	Nov	1 102 442	-1 449 020	319 218	-624 244	508 772	-31 638	-2 341 457	4 647 352	73 459
	Dez	-877 265	-616 041	811 073	-414 382	-291 827	5 170	-1 747 866	1 740 099	-363 492
01	Jan	922 002	-282 569	8 499	-78 477	-365 637	70 893	413 652	1 270 641	-115 001
	Fev	1 165 962	-201 351	221 097	-708 953	836 075	45 902	-1 714 621	2 672 685	15 127
	Mar	1 282 002	-1 838 975	241 104	-561 141	-77 237	11 461	2 652 581	714 172	140 039
	Abr	624 653	-119 585	274 953	-701 274	311 206	-47 518	2 230 048	-1 329 464	6 288
	Mai	1 185 800	-247 404	266 025	-198 681	662 174	106 241	-2 884 870	3 502 600	-20 285
	Jun	558 509	-342 803	-17 897	-357 879	958 965	11 383	-1 402 544	1 835 698	-126 412
	Jul	-80 443	-326 258	345 847	122 348	953 186	-15 410	-3 693 959	2 773 912	-240 109
	Ago	216 929	-602 341	167 373	343 629	50 586	-49 463	2 644 497	-2 075 478	-261 875
	Set	1 378 742	-228 283	137 132	-377 623	1 285 793	-17 611	1 419 252	-872 335	32 417

	1	2	3	4	5	6	7	8	9
	Total	Portuguese investment abroad	Foreign investment in Portugal	Assets	Liabilities	Financial derivatives	Assets	Liabilities	Reserve assets
		Direct investment		Portfolio investment			Other investment		

C.2.2.1 INVESTIMENTO DIRECTO DE PORTUGAL NO EXTERIOR (continua)
Por tipo de operação

PORTUGUESE DIRECT INVESTMENT ABROAD (to be continued)
By type of operation

Fonte / Source: Banco de Portugal

10^3 euros

		Total			No capital de empresas											
					Total			Constituição de empresas			Aumento de capital[1]			Aquisição de quotas / acções		
		Crédito	Débito	Saldo	Crédito	Débito	Saldo	Crédito	Débito	Saldo	Crédito	Débito	Saldo	Crédito	Débito	Saldo
		1	2	3	4	5	6	7	8	9	10	11	12	13	14	15
98		6 082 738	9 538 581	-3 455 843	482 155	3 269 927	-2 787 772	506	207 690	-207 183	128 372	1 802 237	-1 673 865	353 277	1 260 000	-906 724
99		7 211 722	10 162 591	-2 950 869	1 624 800	4 008 555	-2 383 755	5 112	85 362	-80 250	23 365	2 689 790	-2 666 425	1 596 323	1 233 403	362 920
00		5 602 588	13 342 657	-7 740 069	1 206 256	8 857 274	-7 651 019	208	166 229	-166 021	13 074	1 785 323	-1 772 249	1 192 974	6 905 723	-5 712 749
00	Abr	25 281	248 567	-223 286	4 073	100 508	-96 435	0	11 193	-11 193	59	62 056	-61 997	4 014	27 259	-23 245
	Mai	44 501	428 474	-383 973	305	328 253	-327 948	0	78 622	-78 622	0	215 261	-215 261	305	34 370	-34 065
	Jun	1 155 298	1 261 427	-106 128	63 734	1 101 571	-1 037 837	0	1 266	-1 266	0	102 360	-102 360	63 734	997 946	-934 212
	Jul	325 539	722 277	-396 738	45 128	165 018	-119 890	0	4 328	-4 328	0	91 829	-91 829	45 128	68 862	-23 734
	Ago	408 736	242 346	166 390	215 452	86 899	128 553	0	2 149	-2 149	12 864	9 292	3 572	202 588	75 458	127 130
	Set	38 349	588 781	-550 432	113	213 830	-213 717	0	1 737	-1 737	40	101 147	-101 107	73	110 946	-110 873
	Out	76 281	530 880	-454 599	965	404 010	-403 045	0	11 566	-11 566	0	375 941	-375 941	965	16 504	-15 539
	Nov	20 818	1 712 808	-1 691 990	1 512	493 307	-491 795	0	47 489	-47 489	10	310 490	-310 480	1 502	135 328	-133 826
	Dez	2 455 600	3 142 150	-686 550	851 216	2 610 703	-1 759 487	0	3 771	-3 771	0	471 453	-471 453	851 216	2 135 480	-1 284 263
01	Jan	33 733	334 882	-301 150	7	160 129	-160 122	0	287	-287	0	124 520	-124 520	7	35 322	-35 314
	Fev	56 059	274 516	-218 456	136	158 048	-157 912	0	1 134	-1 134	0	7 403	-7 403	136	149 510	-149 374
	Mar	100 508	2 122 471	-2 021 963	22 667	30 261	-7 594	0	360	-360	22 667	14 219	8 448	0	15 682	-15 682
	Abr	1 587 911	1 721 975	-134 064	1 524 498	1 611 412	-86 914	0	768 453	-768 453	0	10 403	-10 403	1 524 498	832 557	691 941
	Mai	41 062	324 068	-283 006	8 712	181 926	-173 214	0	3 424	-3 424	8 580	171 549	-162 969	132	6 953	-6 820
	Jun	290 931	692 716	-401 785	208 263	432 810	-224 547	0	752	-752	9 829	153 183	-143 354	198 434	278 874	-80 441
	Jul	353 672	732 733	-379 061	290 339	611 085	-320 745	0	737	-737	285 032	398 071	-113 039	5 307	212 277	-206 970
	Ago	118 140	787 036	-668 896	2 764	637 813	-635 049	0	13 128	-13 128	3	392 736	-392 733	2 761	231 949	-229 189
	Set	224 624	475 182	-250 558	561	50 610	-50 049	0	903	-903	0	9 593	-9 593	561	40 114	-39 553

	1	2	3	4	5	6	7	8	9	10	11	12	13	14	15
	Credit	Debit	Balance	Credit	Debit	Balance	Credit	Debit	Balance	Credit	Debit	Balance	Credit	Debit	Balance
	Total			Total			Establishment of new companies			Equity increases[1]			Total / partial purchase of establishments		
				Equity capital											

(1) Inclui as prestações suplementares de capital. / Includes additional capital.

C.2.2.1 INVESTIMENTO DIRECTO DE PORTUGAL NO EXTERIOR (continuação)
Por tipo de operação

PORTUGUESE DIRECT INVESTMENT ABROAD (continued)
By type of operation

Fonte / Source: Banco de Portugal

10^3 euros

		Lucros reinvestidos[1]			Créditos, empréstimos e suprimentos						Operações sobre imóveis[2]			Outros		
					de longo prazo			de curto prazo								
		Crédito	Débito	Saldo	Crédito	Débito	Saldo	Crédito	Débito	Saldo	Crédito	Débito	Saldo	Crédito	Débito	Saldo
		16	17	18	19	20	21	22	23	24	25	26	27	28	29	30
98		224 431	508 596	-284 166	5 182 715	5 565 699	-382 985	105 523	130 967	-25 444	7 861	31 104	-23 243	80 053	32 286	47 767
99		231 925	619 299	-387 374	5 239 188	5 290 906	-51 717	108 063	132 486	-24 423	7 608	50 318	-42 711	138	61 027	-60 889
00		153 241	633 516	-480 275	4 096 701	3 533 015	563 686	131 109	116 968	14 141	8 496	54 119	-45 623	6 785	147 764	-140 979
00	Abr	11 308	54 539	-43 231	2 168	27 573	-25 405	613	12 849	-12 236	560	5 278	-4 718	6 559	47 820	-41 261
	Mai	21 568	41 621	-20 053	20 765	39 432	-18 667	680	11 225	-10 545	1 182	2 821	-1 639	0	5 121	-5 121
	Jun	13 670	46 072	-32 402	1 075 282	70 625	1 004 657	819	23 377	-22 558	1 793	4 448	-2 654	0	15 333	-15 333
	Jul	12 127	50 177	-38 050	267 443	491 608	-224 164	601	7 809	-7 207	238	4 387	-4 150	2	3 278	-3 276
	Ago	10 896	61 317	-50 422	174 225	75 479	98 746	6 062	0	6 061	1 920	5 820	-3 900	183	12 831	-12 649
	Set	11 629	52 142	-40 513	25 636	315 740	-290 104	716	495	221	255	3 450	-3 195	0	3 124	-3 124
	Out	10 959	59 456	-48 497	64 049	58 334	5 715	0	2 384	-2 384	308	4 131	-3 823	0	2 564	-2 564
	Nov	11 040	58 271	-47 232	6 838	1 149 378	-1 142 540	978	12	966	450	2 297	-1 847	0	9 543	-9 543
	Dez	15 190	45 020	-29 830	1 588 733	463 319	1 125 414	0	11 728	-11 728	421	5 526	-5 104	40	5 855	-5 815
01	Jan	14 628	67 505	-52 876	3 645	83 861	-80 216	11 998	11 094	904	2	6 084	-6 082	3 452	6 209	-2 757
	Fev	14 231	73 357	-59 127	31 631	36 386	-4 756	4 202	205	3 998	594	3 382	-2 788	5 266	3 138	2 128
	Mar	43 420	51 104	-7 684	33 912	2 023 165	-1 989 254	70	3 817	-3 747	393	9 185	-8 792	47	4 940	-4 893
	Abr	17 693	59 152	-41 459	39 930	30 247	9 683	5 280	9 330	-4 050	460	10 853	-10 392	49	981	-932
	Mai	14 729	69 278	-54 548	17 046	54 759	-37 713	0	6 030	-6 030	569	4 731	-4 163	6	7 345	-7 339
	Jun	41 587	52 253	-10 666	33 141	179 559	-146 418	7 813	19 296	-11 483	86	2 913	-2 826	40	5 886	-5 846
	Jul	18 498	60 295	-41 797	44 171	43 286	885	110	8 153	-8 043	553	7 132	-6 579	0	2 782	-2 782
	Ago	15 113	74 662	-59 549	5 039	56 109	-51 069	94 437	8 173	86 264	729	3 426	-2 697	58	6 853	-6 795
	Set	17 276	87 298	-70 022	202 505	328 472	-125 967	4 190	78	4 111	42	3 596	-3 554	50	5 127	-5 077

	16	17	18	19	20	21	22	23	24	25	26	27	28	29	30
	Credit	Debit	Balance	Credit	Debit	Balance	Credit	Debit	Balance	Credit	Debit	Balance	Credit	Debit	Balance
	Reinvested earnings[1]			Long-term			Short-term			Real estate[2]			Other		
				Loans and additional capital											

(1) Estimativa mensal calculada pelo Banco de Portugal com base nos últimos dados anuais disponíveis obtidos através dos Inquéritos ao Investimento Directo. / Estimated monthly by Banco de Portugal based on the available annual figures obtained from the Direct Investment Surveys.
(2) Inclui as operações de investimento imobiliário realizadas por particulares. / Includes real estate investment made by private individuals.

C.2.2.2 INVESTIMENTO DIRECTO DE PORTUGAL NO EXTERIOR (continua)
Por sector de actividade da empresa residente

PORTUGUESE DIRECT INVESTMENT ABROAD (to be continued)
By economic activity of the resident company

Fonte / Source: Banco de Portugal

10^3 euros

		Agricultura, caça, silvicultura e pesca			Indústrias extractivas			Indústrias transformadoras			Produção e distribuição de electricidade, gás e água			Construção		
		Crédito	Débito	Saldo	Crédito	Débito	Saldo	Crédito	Débito	Saldo	Crédito	Débito	Saldo	Crédito	Débito	Saldo
		1	2	3	4	5	6	7	8	9	10	11	12	13	14	15
98		3 446	8 136	-4 690	19 004	2 934	16 071	54 705	129 939	-75 234	26 157	647 973	-621 817	3 463	45 657	-42 194
99		3 612	1 802	1 809	2 665	2 944	-279	97 892	235 592	-137 700	5 878	724 756	-718 878	8 811	77 177	-68 367
00		4 099	7 151	-3 052	20 017	2 539	17 478	51 361	468 280	-416 919	45 709	385 053	-339 344	12 900	94 940	-82 040
00	Abr	388	26	362	1 672	0	1 672	5 251	9 553	-4 302	2 042	3 215	-1 173	98	8 015	-7 917
	Mai	337	412	-75	1 628	396	1 232	2 622	12 704	-10 082	3 683	168 798	-165 115	941	8 475	-7 534
	Jun	316	43	273	1 628	206	1 422	8 682	9 744	-1 062	2 042	27 261	-25 218	246	7 611	-7 364
	Jul	316	938	-621	1 628	554	1 074	2 082	31 162	-29 080	3 098	4 055	-957	3 666	7 020	-3 354
	Ago	326	358	-32	1 965	3	1 962	5 499	22 099	-16 601	14 906	6 764	8 142	512	11 208	-10 696
	Set	316	60	256	1 628	45	1 583	2 515	11 288	-8 773	3 414	4 959	-1 544	1 170	4 457	-3 287
	Out	316	96	220	1 628	110	1 518	4 253	12 234	-7 981	2 042	3 093	-1 051	49	13 508	-13 458
	Nov	316	2 228	-1 912	1 634	106	1 528	5 621	6 716	-1 095	3 629	141 713	-138 084	1 366	12 167	-10 801
	Dez	321	2 090	-1 770	1 721	863	858	2 541	42 801	-40 260	2 042	11 441	-9 398	3 194	4 692	-1 498
01	Jan	403	774	-371	2 075	23	2 052	14 650	29 147	-14 497	4 204	7 091	-2 887	50	3 782	-3 733
	Fev	414	957	-544	2 383	0	2 383	6 578	8 460	-1 882	2 617	4 895	-2 279	565	6 386	-5 821
	Mar	463	2 872	-2 408	2 087	281	1 806	2 820	9 393	-6 573	2 618	10 210	-7 592	68	5 270	-5 202
	Abr	407	267	140	2 094	287	1 806	7 971	15 165	-7 194	2 627	1 188	1 439	45	9 714	-9 669
	Mai	409	73	336	2 106	406	1 700	3 693	26 841	-23 148	2 995	1 396	1 599	786	8 114	-7 329
	Jun	466	484	-18	2 122	830	1 292	10 604	32 329	-21 725	2 662	3 591	-929	8 458	3 597	4 861
	Jul	418	840	-422	2 145	587	1 558	2 869	21 291	-18 422	7 559	6 370	1 189	3 473	3 834	-362
	Ago	446	42	403	2 892	0	2 892	18 376	14 805	3 571	5 698	230 159	-224 461	720	3 774	-3 055
	Set	498	393	105	2 818	0	2 818	6 172	8 203	-2 030	4 800	5 268	-468	341	5 157	-4 816

	1	2	3	4	5	6	7	8	9	10	11	12	13	14	15
	Credit	Debit	Balance	Credit	Debit	Balance	Credit	Debit	Balance	Credit	Debit	Balance	Credit	Debit	Balance
	Agriculture, hunting, forestry and fishing			Mining and quarrying			Manufacturing			Production and distribution of electricity, gas and water			Construction		

C.2.2.2 INVESTIMENTO DIRECTO DE PORTUGAL NO EXTERIOR (continuação)
Por sector de actividade da empresa residente

PORTUGUESE DIRECT INVESTMENT ABROAD (continued)
By economic activity of the resident company

Fonte / Source: Banco de Portugal

10^3 euros

		Comércio por grosso e a retalho, reparações, alojamento e restauração			Transportes, armazenagem e comunicações			Actividades financeiras			Actividades imobiliárias, alugueres e serviços prestados às empresas			Outras actividades		
		Crédito	Débito	Saldo	Crédito	Débito	Saldo	Crédito	Débito	Saldo	Crédito	Débito	Saldo	Crédito	Débito	Saldo
		16	17	18	19	20	21	22	23	24	25	26	27	28	29	30
98		18 086	55 154	-37 068	4 549 212	3 930 421	618 791	432 168	688 205	-256 037	844 286	3 945 746	-3 101 460	132 211	84 416	47 795
99		19 982	112 274	-92 292	4 392 296	3 922 963	469 333	219 947	526 283	-306 336	2 449 507	4 080 597	-1 631 091	11 133	478 202	-467 069
00		16 495	128 608	-112 113	1 043 954	141 924	902 030	1 626 625	3 011 546	-1 384 921	1 970 770	8 872 472	-6 901 702	810 659	230 144	580 515
00	Abr	344	2 482	-2 139	7 928	1 370	6 558	3 134	86 314	-83 180	4 007	128 161	-124 154	417	9 430	-9 012
	Mai	468	3 799	-3 332	271	1 251	-980	8 509	39 889	-31 381	24 406	114 663	-90 256	1 635	78 086	-76 451
	Jun	245	8 001	-7 756	1 033 580	791	1 032 788	8 457	13 378	-4 921	97 727	1 187 104	-1 089 378	2 375	7 287	-4 913
	Jul	245	3 543	-3 297	578	757	-179	2 424	64 548	-62 124	311 144	592 962	-281 817	357	16 739	-16 382
	Ago	2 112	3 393	-1 281	259	891	-632	2 186	93 861	-91 675	379 090	93 271	285 819	1 882	10 498	-8 616
	Set	360	4 139	-3 779	128	104 241	-104 112	1 978	60 592	-58 614	26 583	387 772	-361 189	255	11 227	-10 972
	Out	2 984	2 285	699	128	2 273	-2 145	1 864	25 461	-23 597	62 708	452 470	-389 762	307	19 350	-19 043
	Nov	250	22 310	-22 060	301	734	-434	1 332	1 091 187	-1 089 855	6 075	429 526	-423 452	294	6 120	-5 826
	Dez	7 404	66 240	-58 836	396	6 746	-6 350	1 579 012	777 071	801 941	63 616	2 189 971	-2 126 356	795 353	40 235	755 118
01	Jan	3 319	7 579	-4 260	163	2 477	-2 314	2 697	23 014	-20 316	6 161	249 825	-243 664	11	11 171	-11 160
	Fev	5 862	4 770	1 091	279	1 075	-795	4 213	26 389	-22 175	32 423	215 729	-183 306	726	5 854	-5 128
	Mar	1 719	6 919	-5 200	23 204	1 748	21 456	17 514	21 810	-4 297	46 293	2 054 324	-2 008 031	3 722	9 645	-5 922
	Abr	793	6 368	-5 575	170	2 021	-1 851	1 526 537	841 781	684 757	44 701	834 123	-789 421	2 565	11 061	-8 496
	Mai	317	10 280	-9 963	166	1 248	-1 082	2 160	29 819	-27 660	22 194	237 251	-215 057	6 237	8 640	-2 403
	Jun	402	5 453	-5 051	513	72 670	-72 156	19 604	289 884	-270 280	241 489	278 365	-36 877	4 611	5 512	-901
	Jul	8 689	15 793	-7 105	686	51 565	-50 879	292 328	513 256	-220 928	33 707	106 484	-72 777	1 798	12 712	-10 914
	Ago	960	4 098	-3 138	445	2 149	-1 705	4 900	284 079	-279 179	82 415	238 186	-155 771	1 289	9 743	-8 454
	Set	648	18 599	-17 952	1 428	2 586	-1 158	2 439	66 030	-63 591	205 014	360 090	-155 076	468	8 856	-8 388

	16	17	18	19	20	21	22	23	24	25	26	27	28	29	30
	Credit	Debit	Balance	Credit	Debit	Balance	Credit	Debit	Balance	Credit	Debit	Balance	Credit	Debit	Balance
	Wholesale and retail trade, repairs, hotels and restaurants			Transports, storage and communications			Financial intermediation			Real estate, rentals and business activities			Other activities		

C.2.2.3 INVESTIMENTO DIRECTO DE PORTUGAL NO EXTERIOR
Por zona económica de destino

PORTUGUESE DIRECT INVESTMENT ABROAD
By economic region of destination

Fonte / Source: Banco de Portugal

10^3 euros

		OCDE									PALOP			Resto do Mundo		
		Total			União Europeia			Outros								
		Crédito	Débito	Saldo	Crédito	Débito	Saldo	Crédito	Débito	Saldo	Crédito	Débito	Saldo	Crédito	Débito	Saldo
		1	2	3	4	5	6	7	8	9	10	11	12	13	14	15
98		658 941	2 201 782	-1 542 841	550 284	2 089 252	-1 538 968	108 656	112 530	-3 873	38 297	110 700	-72 402	5 385 500	7 226 099	-1 840 599
99		3 793 777	2 216 864	1 576 914	3 761 508	2 039 748	1 721 761	32 269	177 116	-144 847	42 240	188 635	-146 395	3 375 705	7 757 093	-4 381 388
00		4 662 847	7 648 780	-2 985 933	4 634 534	7 152 404	-2 517 871	28 313	496 376	-468 063	41 659	225 958	-184 299	898 082	5 467 918	-4 569 836
00	Abr	20 075	140 369	-120 294	17 960	133 815	-115 855	2 115	6 555	-4 439	2 666	18 158	-15 492	2 540	90 040	-87 500
	Mai	18 040	340 256	-322 216	17 161	165 135	-147 974	879	175 121	-174 242	2 572	17 387	-14 815	23 890	70 831	-46 942
	Jun	1 085 887	102 744	983 143	1 084 472	71 004	1 013 468	1 415	31 740	-30 325	2 485	11 782	-9 297	66 927	1 146 901	-1 079 974
	Jul	271 479	621 905	-350 425	270 514	561 280	-290 766	965	60 625	-59 660	5 982	17 847	-11 865	48 077	82 525	-34 448
	Ago	185 958	172 532	13 426	184 618	97 288	87 329	1 340	75 243	-73 903	3 983	8 956	-4 973	218 796	60 859	157 937
	Set	29 666	490 199	-460 533	28 357	484 935	-456 578	1 309	5 263	-3 954	3 534	14 760	-11 226	5 149	83 822	-78 673
	Out	71 627	94 634	-23 007	66 116	80 801	-14 685	5 510	13 833	-8 322	2 416	13 653	-11 237	2 238	422 593	-420 356
	Nov	14 633	1 195 358	-1 180 725	13 440	1 145 260	-1 131 820	1 193	50 098	-48 905	3 887	8 195	-4 309	2 299	509 255	-506 956
	Dez	2 446 827	1 751 201	695 626	2 437 275	1 707 686	729 589	9 551	43 515	-33 963	5 147	46 002	-40 855	3 626	1 344 947	-1 341 321
01	Jan	27 276	259 532	-232 256	23 153	246 505	-223 352	4 122	13 026	-8 904	3 306	9 505	-6 199	3 151	65 846	-62 695
	Fev	47 206	89 085	-41 879	39 919	81 005	-41 086	7 287	8 080	-793	4 630	10 672	-6 042	4 224	174 759	-170 535
	Mar	81 019	2 063 942	-1 982 923	79 859	2 053 639	-1 973 779	1 160	10 304	-9 144	3 442	11 537	-8 096	16 048	46 992	-30 944
	Abr	1 580 461	1 675 341	-94 881	1 579 330	1 660 402	-81 071	1 130	14 940	-13 809	3 654	13 806	-10 151	3 796	32 828	-29 032
	Mai	20 418	140 649	-120 231	18 429	111 055	-92 626	1 989	29 594	-27 606	3 167	10 407	-7 240	17 478	173 013	-155 535
	Jun	273 213	449 982	-176 768	104 160	274 948	-170 788	169 054	175 034	-5 980	3 704	11 781	-8 077	14 014	230 953	-216 940
	Jul	345 002	678 665	-333 662	341 287	667 555	-326 269	3 716	11 109	-7 393	4 685	19 065	-14 380	3 984	35 003	-31 019
	Ago	107 309	491 564	-384 254	105 155	482 455	-377 300	2 154	9 109	-6 955	6 878	19 880	-13 002	3 952	275 592	-271 640
	Set	215 104	202 715	12 389	213 518	191 801	21 717	1 586	10 914	-9 328	5 027	9 789	-4 762	4 493	262 678	-258 185

	1	2	3	4	5	6	7	8	9	10	11	12	13	14	15
	Credit	Debit	Balance	Credit	Debit	Balance	Credit	Debit	Balance	Credit	Debit	Balance	Credit	Debit	Balance
	Total			European Union			Other			PALOP			Rest of the World		
	OECD														

C.2.2.4 INVESTIMENTO DIRECTO DE PORTUGAL NO EXTERIOR
Em países da área do euro

PORTUGUESE DIRECT INVESTMENT ABROAD
In euro area countries

Fonte / Source: Banco de Portugal

10^3 euros

		Total			Alemanha			Espanha			França			Outros		
		Crédito	Débito	Saldo	Crédito	Débito	Saldo	Crédito	Débito	Saldo	Crédito	Débito	Saldo	Crédito	Débito	Saldo
		1	2	3	4	5	6	7	8	9	10	11	12	13	14	15
98		468 912	1 913 689	-1 444 777	2 064	56 642	-54 578	198 252	565 192	-366 940	14 474	76 750	-62 276	254 121	1 215 104	-960 983
99		3 667 135	1 886 613	1 780 522	48 666	100 787	-52 120	1 223 203	519 769	703 434	80 453	271 544	-191 091	2 314 813	994 514	1 320 299
00		4 497 499	6 909 757	-2 412 258	83 649	129 557	-45 908	156 585	2 009 763	-1 853 178	35 360	30 810	4 550	4 221 904	4 739 627	-517 723
00	Abr	15 004	132 299	-117 295	126	69 616	-69 491	4 439	9 774	-5 336	9 400	1 141	8 258	1 040	51 767	-50 727
	Mai	11 221	162 045	-150 825	1 388	1 485	-97	5 629	6 030	-400	1 706	2 123	-417	2 497	152 408	-149 911
	Jun	1 077 244	65 371	1 011 874	244	1 147	-903	10 896	8 534	2 363	3 130	7 929	-4 798	1 062 974	47 761	1 015 212
	Jul	267 196	503 805	-236 609	22 502	711	21 792	3 943	31 471	-27 528	1 322	1 666	-344	239 428	469 957	-230 529
	Ago	125 950	91 001	34 948	235	151	84	7 536	51 645	-44 109	1 922	1 571	350	116 257	37 634	78 623
	Set	25 341	483 223	-457 882	116	283	-167	23 832	144 047	-120 215	948	3 495	-2 546	445	335 399	-334 954
	Out	62 952	70 194	-7 243	193	2 274	-2 081	61 781	40 094	21 687	779	928	-149	198	26 898	-26 700
	Nov	9 100	1 142 222	-1 133 122	117	225	-108	7 934	38 263	-30 329	784	1 274	-490	264	1 102 459	-1 102 195
	Dez	2 401 097	1 631 012	770 085	58 381	2 877	55 503	3 250	125 647	-122 396	993	4 767	-3 774	2 338 473	1 497 721	840 752
01	Jan	7 415	233 200	-225 785	148	4 169	-4 022	3 923	68 546	-64 623	995	14 384	-13 389	2 349	146 101	-143 752
	Fev	34 184	77 291	-43 108	1 280	209	1 071	3 869	32 882	-29 013	3 553	2 002	1 551	25 481	42 197	-16 716
	Mar	70 264	2 049 882	-1 979 619	149	2 400	-2 251	23 097	28 512	-5 415	23 691	3 381	20 310	23 327	2 015 590	-1 992 263
	Abr	1 568 995	1 650 831	-81 836	155	655	-500	12 636	35 907	-23 270	3 164	2 344	820	1 553 040	1 611 926	-58 886
	Mai	14 146	98 806	-84 660	234	842	-607	12 296	31 841	-19 545	1 106	2 461	-1 355	509	63 662	-63 153
	Jun	84 839	256 650	-171 811	151	380	-229	16 712	140 149	-123 437	31 860	35 785	-3 924	36 116	80 336	-44 220
	Jul	335 781	459 537	-123 755	222	719	-496	16 363	75 324	-58 962	1 087	4 125	-3 037	318 109	379 369	-61 260
	Ago	91 438	469 477	-378 040	690	68	623	8 179	34 912	-26 734	3 908	1 681	2 227	78 660	432 816	-354 156
	Set	208 049	187 012	21 037	246	373	-128	6 234	53 908	-47 674	1 914	1 464	451	199 655	131 267	68 388

	1	2	3	4	5	6	7	8	9	10	11	12	13	14	15
	Credit	Debit	Balance	Credit	Debit	Balance	Credit	Debit	Balance	Credit	Debit	Balance	Credit	Debit	Balance
	Total			Germany			Spain			France			Other		

C.2.2.5 INVESTIMENTO DIRECTO DE PORTUGAL NO EXTERIOR
Em países fora da área do euro

PORTUGUESE DIRECT INVESTMENT ABROAD
In non-euro area countries

Fonte / Source: Banco de Portugal

10^3 euros

		Reino Unido			Brasil			Suíça			EUA			Outros		
		Crédito	Débito	Saldo	Crédito	Débito	Saldo	Crédito	Débito	Saldo	Crédito	Débito	Saldo	Crédito	Débito	Saldo
		1	2	3	4	5	6	7	8	9	10	11	12	13	14	15
98		78 519	174 812	-96 293	244 369	4 326 526	-4 082 158	16 607	17 912	-1 306	55 310	48 560	6 750	5 219 022	3 057 081	2 161 940
99		94 093	152 711	-58 618	1 919 878	3 421 341	-1 501 463	4 867	14 438	-9 571	15 389	60 860	-45 471	1 510 360	4 626 628	-3 116 267
00		134 018	241 882	-107 864	839 403	3 520 142	-2 680 739	7 251	14 006	-6 755	13 787	407 970	-394 182	110 630	2 248 900	-2 138 270
00	Abr	2 704	1 515	1 189	1 854	30 479	-28 625	995	379	616	926	4 001	-3 075	3 797	79 893	-76 096
	Mai	5 693	2 955	2 738	7 942	17 592	-9 650	412	1 521	-1 110	281	171 872	-171 591	18 954	72 488	-53 535
	Jun	6 980	5 611	1 369	65 066	1 121 834	-1 056 769	412	936	-524	817	28 261	-27 443	4 780	39 415	-34 635
	Jul	3 070	57 415	-54 345	46 973	69 481	-22 509	412	1 026	-614	367	10 972	-10 605	7 521	79 577	-72 056
	Ago	58 379	6 101	52 278	217 327	38 781	178 546	585	358	227	488	73 355	-72 867	6 007	32 750	-26 743
	Set	2 769	1 655	1 114	1 841	66 282	-64 440	412	1 991	-1 579	711	2 043	-1 332	7 275	33 587	-26 313
	Out	2 917	10 542	-7 624	1 830	398 086	-396 256	422	1 008	-586	970	10 078	-9 108	7 191	40 972	-33 782
	Nov	4 092	3 037	1 055	1 834	485 343	-483 509	661	832	-171	284	46 005	-45 721	4 847	35 369	-30 522
	Dez	35 931	76 584	-40 653	1 857	442 095	-440 238	412	780	-368	8 004	40 138	-32 134	8 300	951 542	-943 242
01	Jan	15 423	13 202	2 221	2 344	48 013	-45 668	524	4 877	-4 353	3 361	6 934	-3 573	4 665	28 656	-23 991
	Fev	5 387	3 645	1 742	3 402	14 542	-11 140	545	1 267	-722	6 452	5 373	1 079	6 090	172 397	-166 307
	Mar	9 278	3 726	5 552	2 424	34 345	-31 921	560	618	-58	360	7 805	-7 445	17 621	26 095	-8 473
	Abr	10 017	9 520	497	2 383	21 691	-19 307	529	6 787	-6 258	362	4 965	-4 603	5 625	28 181	-22 557
	Mai	3 963	11 605	-7 642	2 379	156 614	-154 235	532	1 389	-857	534	24 096	-23 562	19 508	31 559	-12 051
	Jun	18 998	18 133	865	2 461	134 686	-132 225	3 086	1 312	1 774	419	7 056	-6 637	181 127	274 879	-93 752
	Jul	5 179	207 921	-202 742	2 443	23 629	-21 187	888	1 369	-481	370	6 734	-6 363	9 010	33 543	-24 533
	Ago	13 311	12 977	334	2 741	258 021	-255 280	572	1 183	-611	1 211	6 934	-5 723	8 868	38 443	-29 576
	Set	5 054	4 788	266	2 953	240 462	-237 508	644	1 493	-849	598	7 213	-6 615	7 324	34 214	-26 890

	1	2	3	4	5	6	7	8	9	10	11	12	13	14	15
	Credit	Debit	Balance	Credit	Debit	Balance	Credit	Debit	Balance	Credit	Debit	Balance	Credit	Debit	Balance
	United Kingdom			Brazil			Switzerland			USA			Other		

C.2.3.1 INVESTIMENTO DIRECTO DO EXTERIOR EM PORTUGAL (continua)
Por tipo de operação

FOREIGN DIRECT INVESTMENT IN PORTUGAL (to be continued)
By type of operation

Fonte / Source: Banco de Portugal

10^3 euros

		Total			No capital de empresas											
					Total			Constituição de empresas			Aumento de capital[1]			Aquisição de quotas / acções		
		Crédito	Débito	Saldo	Crédito	Débito	Saldo	Crédito	Débito	Saldo	Crédito	Débito	Saldo	Crédito	Débito	Saldo
		1	2	3	4	5	6	7	8	9	10	11	12	13	14	15
98		12 002 344	9 177 692	2 824 652	2 437 920	1 386 891	1 051 029	30 367	13 417	16 950	1 762 784	160 690	1 602 094	644 769	1 212 784	-568 015
99		12 677 656	11 617 582	1 060 074	1 240 158	1 539 861	-299 703	13 813	3 277	10 536	584 176	146 570	437 606	642 169	1 390 014	-747 845
00		25 348 683	18 560 865	6 787 818	8 313 200	3 393 667	4 919 533	155 724	206	155 518	1 212 906	58 975	1 153 931	6 944 571	3 334 487	3 610 084
00	Abr	3 068 795	2 378 378	690 417	1 682 557	1 268 999	413 558	35 765	74	35 691	42 266	6 597	35 669	1 604 526	1 262 328	342 198
	Mai	1 707 518	1 454 008	253 509	311 636	30 635	281 001	78 018	5	78 013	40 270	13 335	26 935	193 348	17 295	176 053
	Jun	1 797 873	1 471 646	326 226	156 248	170 202	-13 953	1 098	0	1 098	82 178	12 061	70 118	72 972	158 141	-85 169
	Jul	2 831 819	1 133 263	1 698 556	1 406 260	4 192	1 402 069	6 396	0	6 396	192 189	465	191 724	1 207 675	3 727	1 203 949
	Ago	1 463 079	1 464 268	-1 189	162 756	84 367	78 389	1 447	0	1 447	121 403	111	121 292	39 907	84 257	-44 350
	Set	1 622 713	1 363 017	259 696	112 251	8 895	103 355	10 995	0	10 995	61 260	0	61 260	39 995	8 895	31 100
	Out	1 227 287	1 125 683	101 605	36 205	69 377	-33 171	1 582	0	1 582	33 893	3 242	30 651	730	66 134	-65 405
	Nov	1 569 839	1 197 095	372 744	30 343	51 042	-20 698	3 021	0	3 021	19 340	3 835	15 505	7 982	47 207	-39 225
	Dez	3 876 908	2 973 004	903 904	2 221 477	1 375 635	845 842	8 683	0	8 683	254 987	688	254 299	1 957 806	1 374 946	582 860
01	Jan	1 827 762	1 818 705	9 057	158 425	50 593	107 832	1 533	0	1 533	107 886	6 458	101 428	49 006	44 135	4 871
	Fev	1 583 738	1 343 858	239 880	28 315	35 937	-7 622	1 122	0	1 122	17 000	502	16 498	10 192	35 435	-25 243
	Mar	1 945 377	1 680 282	265 095	281 505	226 407	55 098	2 327	0	2 327	38 197	0	38 197	240 981	226 407	14 574
	Abr	1 680 343	1 372 100	308 243	39 052	35 616	3 436	130	0	130	24 678	0	24 678	14 244	35 616	-21 372
	Mai	1 792 689	1 488 382	304 307	124 858	15 476	109 381	76 470	0	76 470	44 367	1 255	43 112	4 021	14 221	-10 200
	Jun	1 233 955	1 254 932	-20 977	26 777	13 023	13 753	63	311	-247	21 854	9 471	12 383	4 860	3 242	1 618
	Jul	1 726 714	1 324 893	401 821	143 927	42 723	101 204	16 038	0	16 038	117 727	0	117 727	10 161	42 723	-32 561
	Ago	1 621 241	1 435 374	185 867	142 734	2 163	140 571	1 529	0	1 529	13 312	0	13 312	127 893	2 163	125 730
	Set	1 473 507	1 322 994	150 513	181 378	176 519	4 859	530	482	48	30 111	0	30 111	150 738	176 038	-25 300

	1	2	3	4	5	6	7	8	9	10	11	12	13	14	15
	Credit	Debit	Balance	Credit	Debit	Balance	Credit	Debit	Balance	Credit	Debit	Balance	Credit	Debit	Balance
	Total			Total			Establishment of new companies			Equity increases[1]			Total / partial purchase of establishments		
				Equity capital											

(1) Inclui as participações suplementares de capital. / Includes additional capital.

C.2.3.1 INVESTIMENTO DIRECTO DO EXTERIOR EM PORTUGAL (continuação)
Por tipo de operação

FOREIGN DIRECT INVESTMENT IN PORTUGAL (continued)
By type of operation

Fonte / Source: Banco de Portugal

10^3 euros

		Lucros reinvestidos[1]			Créditos, empréstimos e suprimentos						Operações sobre imóveis[2]			Outros		
					de longo prazo			de curto prazo								
		Crédito	Débito	Saldo	Crédito	Débito	Saldo	Crédito	Débito	Saldo	Crédito	Débito	Saldo	Crédito	Débito	Saldo
		16	17	18	19	20	21	22	23	24	25	26	27	28	29	30
98		1 204 595	475 485	729 110	2 559 605	1 708 131	851 474	5 536 330	5 522 708	13 621	243 785	81 182	162 603	20 110	3 296	16 814
99		1 487 152	414 424	1 072 728	2 723 996	2 750 097	-26 101	6 945 732	6 791 887	153 845	262 846	116 939	145 906	17 773	4 374	13 399
00		1 350 681	837 103	513 578	2 963 526	2 037 774	925 752	12 294 797	12 137 031	157 766	404 839	146 728	258 111	21 639	8 561	13 078
00	Abr	136 888	41 748	95 140	167 792	169 447	-1 655	1 055 910	890 752	165 158	24 708	7 432	17 276	940	0	940
	Mai	95 467	86 345	9 122	211 044	156 075	54 969	1 060 255	1 169 410	-109 155	29 016	11 448	17 568	100	96	4
	Jun	102 071	72 059	30 012	259 310	117 800	141 509	1 245 747	1 100 012	145 735	34 327	11 562	22 765	170	11	159
	Jul	98 166	80 065	18 101	250 669	112 855	137 813	1 038 060	919 649	118 411	38 401	15 224	23 177	263	1 278	-1 015
	Ago	143 497	39 395	104 102	139 114	111 640	27 474	984 391	1 216 281	-231 889	33 320	12 580	20 739	0	4	-4
	Set	115 813	54 304	61 509	226 479	123 395	103 084	1 132 133	1 167 759	-35 626	34 248	8 380	25 867	1 789	284	1 506
	Out	113 441	56 712	56 729	108 121	142 425	-34 304	931 730	843 091	88 639	37 500	14 030	23 470	291	50	241
	Nov	130 243	44 522	85 721	176 002	154 501	21 501	1 180 483	930 385	250 098	44 348	16 087	28 261	8 421	558	7 863
	Dez	90 200	139 137	-48 937	503 742	236 008	267 734	1 011 635	1 205 503	-193 868	41 078	11 721	29 357	8 776	5 000	3 776
01	Jan	100 385	235 824	-135 438	381 541	311 885	69 656	1 149 027	1 212 356	-63 330	37 248	8 046	29 202	1 135	0	1 135
	Fev	166 872	44 449	122 423	301 483	120 636	180 846	1 057 755	1 133 205	-75 450	29 066	9 631	19 436	248	0	248
	Mar	149 776	51 029	98 747	206 939	185 846	21 093	1 272 780	1 206 847	65 933	34 376	10 129	24 248	0	24	-24
	Abr	143 612	54 210	89 403	361 279	281 754	79 526	1 099 526	990 433	109 093	34 514	10 077	24 437	2 360	11	2 349
	Mai	142 887	55 037	87 850	144 569	116 751	27 818	1 334 095	1 289 020	45 075	45 967	12 097	33 870	313	0	313
	Jun	124 886	72 296	52 590	303 291	313 687	-10 396	741 680	845 022	-103 342	37 172	9 499	27 674	149	1 406	-1 257
	Jul	145 997	53 937	92 060	327 996	95 440	232 556	1 064 436	1 122 565	-58 128	44 333	10 205	34 127	25	24	1
	Ago	146 603	53 868	92 735	361 061	241 126	119 934	932 546	1 124 993	-192 447	38 252	10 536	27 717	45	2 687	-2 643
	Set	106 763	134 340	-27 577	221 035	139 286	81 749	926 708	865 574	61 134	35 865	6 649	29 215	1 758	625	1 133

	16	17	18	19	20	21	22	23	24	25	26	27	28	29	30
	Credit	Debit	Balance	Credit	Debit	Balance	Credit	Debit	Balance	Credit	Debit	Balance	Credit	Debit	Balance
	Reinvested earnings[1]			Long-term			Short-term			Real estate[2]			Other		
				Loans and additional capital											

(1) Estimativa mensal calculada pelo Banco de Portugal com base nos últimos dados anuais disponíveis obtidos através dos Inquéritos ao Investimento Directo. / Estimated monthly by the Banco de Portugal based on the available annual figures obtained from the Direct Investment Surveys.
(2) Inclui as operações de investimento imobiliário realizadas por particulares. / Includes real estate investment made by private individuals.

C.2.3.2 INVESTIMENTO DIRECTO DO EXTERIOR EM PORTUGAL (continua)

FOREIGN DIRECT INVESTMENT IN PORTUGAL (to be continued)

Por sector de actividade da empresa residente

By economic activity of the resident company

Fonte / Source: Banco de Portugal

10^3 euros

		Agricultura, caça, silvicultura e pesca			Indústrias extractivas			Indústrias transformadoras			Produção e distribuição de electricidade, gás e água			Construção		
		Crédito	Débito	Saldo	Crédito	Débito	Saldo	Crédito	Débito	Saldo	Crédito	Débito	Saldo	Crédito	Débito	Saldo
		1	2	3	4	5	6	7	8	9	10	11	12	13	14	15
98		14 680	7 028	7 652	1 336	14 151	-12 814	4 650 816	4 848 752	-197 936	326 021	58 946	267 075	96 436	62 335	34 100
99		10 277	2 138	8 139	1 689	13 968	-12 279	6 600 134	6 516 390	83 744	45 343	92 432	-47 089	107 531	57 834	49 698
00		18 444	2 049	16 396	42 789	43 740	-951	11 068 688	11 139 003	-70 315	12 875	65 380	-52 505	144 054	125 822	18 232
00	Abr	981	35	946	110	1 327	-1 217	967 243	822 404	144 840	922	471	451	6 135	2 646	3 490
	Mai	306	40	267	20 067	21 286	-1 219	883 839	955 657	-71 818	1 193	560	634	4 855	4 368	487
	Jun	3 100	103	2 997	108	1 329	-1 221	1 231 695	929 398	302 298	1 470	411	1 060	8 187	6 038	2 150
	Jul	838	41	797	117	1 329	-1 212	1 009 518	764 130	245 388	1 212	416	795	10 216	12 177	-1 961
	Ago	1 852	146	1 706	97	1 429	-1 332	868 208	1 012 621	-144 413	911	13 244	-12 334	45 090	42 648	2 442
	Set	233	55	178	96	1 346	-1 250	1 063 141	1 054 665	8 476	1 080	10 162	-9 082	4 701	11 939	-7 238
	Out	402	36	365	140	1 328	-1 188	831 421	745 976	85 445	938	432	506	7 452	12 926	-5 473
	Nov	3 590	35	3 555	1 666	1 327	339	881 574	897 598	-16 025	1 090	441	649	14 372	5 297	9 076
	Dez	362	45	317	127	9 008	-8 881	897 909	1 236 158	-338 250	885	460	425	19 563	5 353	14 210
01	Jan	1 428	79	1 349	109	1 565	-1 455	1 118 082	1 148 093	-30 011	979	589	389	20 377	9 309	11 068
	Fev	1 064	82	982	111	2 058	-1 947	944 763	916 070	28 693	1 046	3 443	-2 397	13 258	14 240	-982
	Mar	2 092	58	2 034	2 080	1 813	267	1 155 680	1 040 458	115 222	1 962	454	1 508	8 128	7 282	846
	Abr	792	189	604	113	1 525	-1 411	937 780	809 484	128 296	1 177	515	661	17 550	7 903	9 647
	Mai	946	48	899	161	1 530	-1 369	1 157 259	978 249	179 009	1 094	2 250	-1 156	30 646	11 245	19 401
	Jun	2 181	74	2 107	123	1 533	-1 410	686 862	870 786	-183 924	3 810	467	3 343	10 619	4 250	6 369
	Jul	1 210	47	1 163	117	1 536	-1 419	888 539	926 005	-37 466	1 212	6 827	-5 614	10 165	3 760	6 405
	Ago	1 416	768	648	2 111	2 598	-487	768 554	797 824	-29 270	1 035	1 545	-510	18 202	4 463	13 739
	Set	1 917	598	1 319	7 391	1 545	5 846	871 174	743 034	128 140	2 313	503	1 811	14 585	8 051	6 534

	1	2	3	4	5	6	7	8	9	10	11	12	13	14	15
	Credit	Debit	Balance	Credit	Debit	Balance	Credit	Debit	Balance	Credit	Debit	Balance	Credit	Debit	Balance
	Agriculture, hunting, forestry and fishing			Mining and quarrying			Manufacturing			Production and distribution of electricity, gas and water			Construction		

C.2.3.2 INVESTIMENTO DIRECTO DO EXTERIOR EM PORTUGAL (continuação)

FOREIGN DIRECT INVESTMENT IN PORTUGAL (continued)

Por sector de actividade da empresa residente

By economic activity of the resident company)

Fonte / Source: Banco de Portugal

10^3 euros

		Comércio por grosso e a retalho, reparações, alojamento e restauração			Transportes, armazenagem e comunicações			Actividades financeiras			Actividades imobiliárias, alugueres e serviços prestados às empresas			Outras actividades		
		Crédito	Débito	Saldo	Crédito	Débito	Saldo	Crédito	Débito	Saldo	Crédito	Débito	Saldo	Crédito	Débito	Saldo
		16	17	18	19	20	21	22	23	24	25	26	27	28	29	30
98		2 613 107	2 247 201	365 907	120 088	33 343	86 744	361 079	125 660	235 419	3 633 794	1 694 645	1 939 149	184 987	85 631	99 356
99		2 692 574	2 325 381	367 193	286 310	39 972	246 337	356 331	1 007 623	-651 292	2 325 343	1 446 098	879 246	252 122	115 745	136 378
00		3 598 756	2 835 787	762 969	487 575	212 507	275 068	5 047 963	2 682 425	2 365 538	4 277 220	1 312 973	2 964 246	650 319	141 179	509 140
00	Abr	239 673	163 850	75 824	27 718	22 402	5 315	1 643 341	1 309 129	334 212	144 116	48 724	95 392	38 555	7 390	31 165
	Mai	278 247	235 409	42 837	59 696	22 286	37 410	172 238	11 211	161 027	255 479	193 919	61 560	31 597	9 272	22 325
	Jun	275 543	216 780	58 763	5 682	23 835	-18 154	36 615	196 617	-160 002	198 175	75 674	122 501	37 296	21 461	15 835
	Jul	345 642	236 564	109 078	11 730	5 876	5 854	18 619	11 612	7 006	1 399 318	87 890	1 311 428	34 609	13 227	21 382
	Ago	247 724	288 029	-40 305	18 772	20 275	-1 502	26 065	6 950	19 115	208 759	70 298	138 461	45 601	8 627	36 974
	Set	245 188	214 096	31 091	26 309	14 385	11 924	45 031	11 452	33 579	100 970	37 915	63 055	135 964	7 001	128 962
	Out	227 244	276 813	-49 569	25 088	13 753	11 335	18 562	4 782	13 780	77 975	54 827	23 149	38 066	14 810	23 256
	Nov	340 914	229 993	110 921	36 493	13 120	23 373	39 475	7 396	32 078	113 119	26 898	86 221	137 547	14 990	122 557
	Dez	376 829	333 206	43 623	217 497	9 446	208 052	1 162 717	1 049 429	113 288	1 151 163	319 181	831 982	49 857	10 719	39 138
01	Jan	340 287	406 717	-66 430	37 670	34 927	2 743	33 456	40 167	-6 711	250 245	167 319	82 926	25 129	9 939	15 190
	Fev	283 678	296 786	-13 108	51 696	19 094	32 602	33 413	21 548	11 865	234 408	51 650	182 758	20 301	18 887	1 414
	Mar	321 330	306 232	15 098	39 933	14 462	25 470	32 999	13 466	19 533	354 566	287 969	66 597	26 608	8 088	18 520
	Abr	354 526	259 932	94 594	44 989	10 717	34 272	60 201	66 912	-6 711	226 293	204 356	21 937	36 922	10 568	26 355
	Mai	336 519	293 843	42 677	17 970	4 966	13 004	32 988	6 932	26 056	187 340	178 022	9 317	27 766	11 296	16 469
	Jun	238 303	301 698	-63 395	10 506	3 505	7 001	27 491	7 278	20 213	223 870	53 609	170 261	30 191	11 731	18 459
	Jul	349 899	269 767	80 132	68 700	6 365	62 335	59 029	4 637	54 392	315 740	94 766	220 974	32 103	11 184	20 919
	Ago	363 736	279 739	83 997	86 017	7 746	78 271	200 507	163 206	37 301	148 701	154 927	-6 226	30 961	22 558	8 404
	Set	209 546	279 466	-69 921	13 914	29 210	-15 296	50 756	19 835	30 921	221 767	234 317	-12 550	80 144	6 435	73 708

	16	17	18	19	20	21	22	23	24	25	26	27	28	29	30
	Credit	Debit	Balance	Credit	Debit	Balance	Credit	Debit	Balance	Credit	Debit	Balance	Credit	Debit	Balance
	Wholesale and retail trade, repairs, hotels and restaurants			Transports, storage and communications			Financial intermediation			Real estate, rentals and business activities			Other activities		

C.2.3.3 INVESTIMENTO DIRECTO DO EXTERIOR EM PORTUGAL
Por zona económica de origem

FOREIGN DIRECT INVESTMENT IN PORTUGAL
By economic region of origin

Fonte / Source: Banco de Portugal

10^3 euros

		OCDE									Resto do Mundo		
		Total			União Europeia			Outros					
		Crédito 1	Débito 2	Saldo 3	Crédito 4	Débito 5	Saldo 6	Crédito 7	Débito 8	Saldo 9	Crédito 10	Débito 11	Saldo 12
98		9 567 073	8 047 731	1 519 341	7 789 519	6 589 636	1 199 884	1 777 553	1 458 096	319 458	2 435 272	1 129 961	1 305 311
99		12 016 942	10 964 055	1 052 887	10 950 666	10 202 465	748 201	1 066 276	761 590	304 687	660 714	653 527	7 187
00		24 640 669	17 986 051	6 654 617	23 437 971	16 980 929	6 457 042	1 202 697	1 005 122	197 575	708 014	574 814	133 200
00	Abr	3 034 578	2 297 908	736 670	2 967 341	2 268 529	698 813	67 237	29 379	37 858	34 217	80 470	-46 253
	Mai	1 649 913	1 405 314	244 599	1 593 823	1 345 975	247 848	56 090	59 339	-3 249	57 605	48 694	8 911
	Jun	1 728 036	1 448 480	279 556	1 646 033	1 386 957	259 076	82 003	61 524	20 480	69 837	23 166	46 671
	Jul	2 797 382	1 116 809	1 680 573	2 720 800	1 041 858	1 678 942	76 582	74 951	1 630	34 437	16 454	17 983
	Ago	1 446 441	1 454 247	-7 806	1 369 577	1 404 991	-35 414	76 864	49 256	27 609	16 638	10 021	6 617
	Set	1 608 201	1 344 580	263 621	1 495 753	1 275 514	220 239	112 448	69 066	43 382	14 512	18 437	-3 925
	Out	1 213 509	1 099 210	114 299	1 142 381	985 525	156 856	71 128	113 684	-42 556	13 778	26 473	-12 695
	Nov	1 538 743	1 135 682	403 061	1 319 134	1 068 973	250 161	219 609	66 709	152 900	31 097	61 413	-30 317
	Dez	3 838 065	2 946 976	891 089	3 703 275	2 801 484	901 791	134 790	145 492	-10 703	38 843	26 028	12 815
01	Jan	1 797 430	1 786 889	10 541	1 514 802	1 528 852	-14 051	282 628	258 036	24 592	30 332	31 816	-1 483
	Fev	1 549 731	1 321 615	228 116	1 461 624	1 262 702	198 922	88 107	58 913	29 194	34 007	22 243	11 764
	Mar	1 916 118	1 660 955	255 163	1 834 227	1 587 571	246 656	81 891	73 383	8 507	29 259	19 327	9 931
	Abr	1 665 283	1 315 131	350 153	1 578 996	1 213 017	365 979	86 288	102 114	-15 826	15 060	56 970	-41 910
	Mai	1 756 337	1 345 399	410 937	1 684 782	1 286 374	398 408	71 555	59 025	12 530	36 352	142 983	-106 631
	Jun	1 211 227	1 236 571	-25 344	1 131 625	1 147 379	-15 754	79 602	89 192	-9 590	22 728	18 361	4 367
	Jul	1 699 738	1 307 582	392 156	1 614 515	1 255 871	358 644	85 223	51 712	33 512	26 976	17 311	9 665
	Ago	1 539 136	1 410 385	128 752	1 448 127	1 339 763	108 364	91 009	70 622	20 388	82 104	24 989	57 115
	Set	1 307 570	1 131 205	176 365	1 171 357	1 030 480	140 876	136 213	100 725	35 489	165 937	191 789	-25 852

	1 Credit	2 Debit	3 Balance	4 Credit	5 Debit	6 Balance	7 Credit	8 Debit	9 Balance	10 Credit	11 Debit	12 Balance
	Total			European Union			Other			Rest of the World		
	OECD											

C.2.3.4 INVESTIMENTO DIRECTO DO EXTERIOR EM PORTUGAL
Com origem em países da área do euro

FOREIGN DIRECT INVESTMENT IN PORTUGAL
From euro area countries

Fonte / Source: Banco de Portugal

10^3 euros

		Total			Alemanha			Espanha			França			Outros		
		Crédito 1	Débito 2	Saldo 3	Crédito 4	Débito 5	Saldo 6	Crédito 7	Débito 8	Saldo 9	Crédito 10	Débito 11	Saldo 12	Crédito 13	Débito 14	Saldo 15
98		5 058 203	4 078 855	979 348	470 382	273 598	196 784	879 230	437 536	441 695	1 087 647	1 115 937	-28 291	2 620 944	2 251 784	369 159
99		8 186 372	7 798 514	387 859	987 589	1 059 102	-71 514	887 655	1 297 001	-409 346	1 806 281	1 560 930	245 351	4 504 847	3 881 480	623 367
00		20 447 900	14 446 568	6 001 332	5 335 604	4 987 925	347 679	4 698 487	2 032 158	2 666 329	2 801 075	2 524 741	276 334	7 612 734	4 901 743	2 710 991
00	Abr	2 719 175	2 111 103	608 071	420 869	336 187	84 682	1 701 936	1 292 613	409 323	207 569	157 760	49 809	388 801	324 544	64 257
	Mai	1 161 717	1 103 600	58 116	427 233	468 441	-41 208	58 395	100 335	-41 940	236 233	191 070	45 163	439 856	343 755	96 101
	Jun	1 407 484	1 052 723	354 762	681 066	406 349	274 717	102 113	47 240	54 874	186 052	204 144	-18 092	438 253	394 990	43 263
	Jul	2 485 227	901 841	1 583 387	454 608	367 927	86 681	286 929	26 531	260 398	290 557	218 433	72 123	1 453 133	288 949	1 164 185
	Ago	1 152 008	1 153 360	-1 352	530 906	665 987	-135 081	53 994	77 230	-23 236	171 656	184 884	-13 228	395 452	225 259	170 193
	Set	1 304 724	1 137 083	167 641	620 692	591 829	28 863	80 742	54 201	26 541	174 329	168 107	6 223	428 960	322 947	106 014
	Out	989 781	818 144	171 637	329 678	273 751	55 926	65 235	29 688	35 547	241 057	233 039	8 018	353 811	281 666	72 145
	Nov	1 114 703	928 512	186 191	394 274	300 210	94 064	132 177	55 496	76 681	279 964	291 972	-12 008	308 288	280 834	27 454
	Dez	3 368 671	2 480 706	887 965	405 577	443 720	-38 143	233 205	102 420	130 785	324 839	287 103	37 736	2 405 051	1 647 463	757 588
01	Jan	1 259 163	1 300 860	-41 698	409 568	350 973	58 595	90 885	55 521	35 364	329 537	449 483	-119 946	429 173	444 884	-15 711
	Fev	1 257 248	1 066 931	190 318	459 573	471 946	-12 372	144 923	35 472	109 451	287 264	210 908	76 357	365 487	348 605	16 882
	Mar	1 602 852	1 366 490	236 361	671 924	560 711	111 213	56 361	39 814	16 548	221 899	197 941	23 958	652 668	568 025	84 643
	Abr	1 347 714	1 070 385	277 329	407 082	340 787	66 294	80 807	48 158	32 649	375 911	294 208	81 703	483 915	387 232	96 683
	Mai	1 462 406	1 080 641	381 764	566 152	359 846	206 306	92 946	33 573	59 373	274 822	240 236	34 586	528 486	446 986	81 500
	Jun	974 503	1 004 562	-30 059	283 500	414 266	-130 766	98 067	29 409	68 659	217 777	218 768	-992	375 158	342 119	33 040
	Jul	1 433 504	1 128 645	304 859	464 472	523 429	-58 957	114 372	33 616	80 756	302 660	179 262	123 398	552 001	392 338	159 663
	Ago	1 283 417	1 181 470	101 947	361 817	407 790	-45 973	93 466	56 304	37 162	181 278	287 544	-106 266	646 855	429 831	217 024
	Set	1 015 869	844 576	171 293	453 687	356 975	96 712	90 392	61 000	29 392	167 943	159 225	8 717	303 848	267 376	36 472

	1 Credit	2 Debit	3 Balance	4 Credit	5 Debit	6 Balance	7 Credit	8 Debit	9 Balance	10 Credit	11 Debit	12 Balance	13 Credit	14 Debit	15 Balance
	Total			Germany			Spain			France			Other		

C.2.3.5 INVESTIMENTO DIRECTO DO EXTERIOR EM PORTUGAL
Com origem em países fora da área do euro

FOREIGN DIRECT INVESTMENT IN PORTUGAL
From non-euro area countries

Fonte / Source: Banco de Portugal

10^3 euros

		Reino Unido			Brasil			Suíça			EUA			Outros		
		Crédito	Débito	Saldo	Crédito	Débito	Saldo	Crédito	Débito	Saldo	Crédito	Débito	Saldo	Crédito	Débito	Saldo
		1	2	3	4	5	6	7	8	9	10	11	12	13	14	15
98		2 340 811	2 122 579	218 232	87 303	18 867	68 436	921 275	893 752	27 523	781 123	518 935	262 187	2 813 630	1 544 705	1 268 926
99		2 218 223	1 857 767	360 457	174 347	62 118	112 228	324 200	292 841	31 359	645 133	422 071	223 062	1 129 381	1 184 271	-54 890
00		2 734 406	2 305 348	429 059	89 840	18 910	70 929	564 197	548 418	15 779	366 689	411 432	-44 744	1 145 651	830 189	315 461
00	Abr	239 124	113 472	125 652	7 308	2 199	5 109	28 631	20 201	8 430	35 410	8 134	27 276	39 147	123 268	-84 121
	Mai	390 156	181 209	208 947	6 998	1 338	5 661	24 764	26 602	-1 838	28 579	29 688	-1 109	95 303	111 571	-16 268
	Jun	185 870	288 961	-103 091	7 021	1 005	6 016	61 242	34 147	27 095	15 795	25 842	-10 048	120 461	68 969	51 492
	Jul	208 798	130 750	78 048	7 046	1 258	5 788	52 117	51 178	938	20 851	22 585	-1 733	57 780	25 652	32 128
	Ago	210 953	238 316	-27 363	7 244	1 846	5 398	34 253	36 538	-2 285	19 754	9 692	10 062	38 866	24 516	14 350
	Set	185 485	131 936	53 549	7 296	1 583	5 713	30 574	32 562	-1 989	30 856	34 638	-3 782	63 779	25 214	38 565
	Out	146 135	162 207	-16 072	7 329	2 921	4 408	31 423	38 098	-6 675	36 006	74 512	-38 506	16 614	29 801	-13 187
	Nov	190 427	134 411	56 016	7 896	1 493	6 403	40 310	33 958	6 352	47 439	6 539	40 900	169 064	92 182	76 882
	Dez	329 755	312 514	17 241	7 062	1 720	5 342	51 096	47 903	3 193	80 983	96 113	-15 130	39 341	34 048	5 293
01	Jan	250 330	218 939	31 391	8 423	1 696	6 727	134 351	182 070	-47 719	145 258	73 368	71 890	30 237	41 771	-11 534
	Fev	190 770	182 225	8 545	8 295	1 294	7 001	30 811	44 202	-13 391	45 612	12 527	33 085	51 001	36 679	14 322
	Mar	226 322	210 053	16 269	8 432	1 206	7 226	32 284	37 273	-4 989	43 160	34 601	8 559	32 327	30 659	1 668
	Abr	227 004	140 224	86 780	8 254	1 266	6 988	37 931	58 531	-20 600	24 688	40 720	-16 033	34 753	60 974	-26 221
	Mai	209 580	186 227	23 353	8 916	115 695	-106 779	37 855	35 670	2 185	29 917	21 545	8 372	44 015	48 602	-4 587
	Jun	151 095	122 233	28 862	8 301	2 062	6 239	47 579	39 771	7 808	28 451	48 082	-19 631	24 026	38 222	-14 196
	Jul	176 700	124 306	52 393	8 289	1 182	7 107	45 046	39 021	6 025	34 214	11 258	22 957	28 961	20 482	8 479
	Ago	147 352	144 673	2 679	8 296	1 673	6 622	45 434	46 025	-590	36 839	20 859	15 980	99 903	40 674	59 229
	Set	141 055	162 723	-21 668	144 363	1 349	143 014	38 573	37 876	697	43 399	60 715	-17 316	90 249	215 755	-125 506

	1	2	3	4	5	6	7	8	9	10	11	12	13	14	15
	Credit	Debit	Balance	Credit	Debit	Balance	Credit	Debit	Balance	Credit	Debit	Balance	Credit	Debit	Balance
	United Kingdom			Brazil			Switzerland			USA			Other		

C.2.4.1 INVESTIMENTO DE CARTEIRA - ACTIVOS (continua)
Por tipo de instrumento

PORTFOLIO INVESTMENT - ASSETS (to be continued)
By type of instrument

Fonte / Source: Banco de Portugal

10^3 euros

		Total			Títulos de participação no capital[1]											
					Total			Acções			Unidades de participação			Outros		
		Crédito	Débito	Saldo	Crédito	Débito	Saldo	Crédito	Débito	Saldo	Crédito	Débito	Saldo	Crédito	Débito	Saldo
		1	2	3	4	5	6	7	8	9	10	11	12	13	14	15
98		106 016 676	111 468 831	-5 452 155	15 514 244	16 383 695	-869 451	3 080 522	4 143 500	-1 062 977	12 433 676	12 240 149	193 527	46	46	0
99		107 652 525	113 734 216	-6 081 691	12 228 324	14 148 700	-1 920 376	7 502 912	8 865 014	-1 362 101	4 706 604	5 264 793	-558 189	18 807	18 893	-86
00		49 937 701	55 718 795	-5 781 094	11 157 759	13 080 573	-1 922 814	8 126 588	10 578 816	-2 452 228	2 540 671	2 044 336	496 335	490 500	457 421	33 079
00	Abr	4 693 801	5 575 558	-881 757	722 278	1 674 003	-951 724	525 645	1 593 842	-1 068 196	127 304	77 840	49 464	69 329	2 321	67 008
	Mai	5 425 062	5 476 172	-51 110	1 856 815	998 458	858 358	1 201 924	785 362	416 563	504 938	159 947	344 991	149 953	53 149	96 804
	Jun	3 828 429	4 214 611	-386 182	759 211	1 049 937	-290 726	558 871	632 911	-74 041	131 871	116 570	15 301	68 470	300 456	-231 986
	Jul	3 879 705	4 290 088	-410 383	943 714	1 232 995	-289 281	639 112	960 549	-321 438	251 611	254 259	-2 648	52 991	18 187	34 804
	Ago	3 359 212	5 470 650	-2 111 438	753 659	1 076 948	-323 288	479 938	781 749	-301 812	225 122	290 883	-65 761	48 600	4 316	44 284
	Set	5 542 878	4 598 030	944 848	1 107 759	1 005 097	102 662	947 430	891 592	55 838	124 297	103 315	20 982	36 033	10 190	25 843
	Out	3 321 148	3 523 690	-202 542	816 380	891 018	-74 638	591 625	577 370	14 255	219 009	290 864	-71 855	5 746	22 784	-17 038
	Nov	3 807 940	4 536 857	-728 916	649 890	830 115	-180 225	410 933	584 255	-173 322	236 724	238 793	-2 068	2 232	7 067	-4 835
	Dez	4 130 321	4 592 131	-461 810	660 205	659 563	642	488 821	489 744	-923	138 524	141 516	-2 992	32 859	28 302	4 557
01	Jan	4 373 825	4 457 462	-83 637	837 129	1 171 680	-334 552	582 501	890 913	-308 412	234 639	255 769	-21 130	19 989	24 999	-5 010
	Fev	2 842 356	3 611 536	-769 180	591 446	689 717	-98 270	452 292	505 592	-53 300	135 592	165 578	-29 987	3 563	18 547	-14 984
	Mar	5 022 589	5 639 567	-616 978	855 687	885 979	-30 293	694 813	690 086	4 728	112 797	143 772	-30 975	48 076	52 122	-4 045
	Abr	3 430 351	4 216 532	-786 181	851 018	929 949	-78 931	572 394	618 295	-45 901	239 105	269 382	-30 277	39 519	42 272	-2 753
	Mai	3 632 852	3 860 124	-227 271	938 105	997 508	-59 403	596 638	654 875	-58 237	340 722	314 404	26 318	745	28 229	-27 484
	Jun	4 614 977	5 034 432	-419 455	642 813	730 420	-87 607	431 028	513 374	-82 346	211 329	214 532	-3 203	456	2 514	-2 058
	Jul	4 022 391	3 880 241	142 150	1 105 511	1 140 951	-35 441	871 687	905 425	-33 738	230 735	231 751	-1 016	3 089	3 775	-686
	Ago	4 387 591	4 005 993	381 598	927 564	1 067 991	-140 427	673 712	361 625	312 087	251 206	705 030	-453 825	2 646	1 335	1 311
	Set	3 960 027	4 374 496	-414 469	1 075 259	1 050 902	24 357	629 148	547 876	81 272	443 655	500 250	-56 595	2 456	2 776	-320

	1	2	3	4	5	6	7	8	9	10	11	12	13	14	15
	Credit	Debit	Balance	Credit	Debit	Balance	Credit	Debit	Balance	Credit	Debit	Balance	Credit	Debit	Balance
	Total			Total			Shares			Investment trust units			Other		
				Equity securities[1]											

(1) Inclui, nomeadamente, acções, unidades de participação em fundos de investimento e outros títulos de participação no capital, como os *Depositary Receipts*. / Includes, namely, shares, stocks, investment trust units and other participation or similar documents, such as "Depositary Receipts".

C.2.4.1 INVESTIMENTO DE CARTEIRA - ACTIVOS (continuação)
Por tipo de instrumento

PORTFOLIO INVESTMENT - ASSETS (continued)
By type of instrument

Fonte / Source: Banco de Portugal

10^3 euros

		Títulos de dívida de longo prazo[1]									Instrumentos do mercado monetário[2]		
		Total			Obrigações			Outros					
		Crédito	Débito	Saldo	Crédito	Débito	Saldo	Crédito	Débito	Saldo	Crédito	Débito	Saldo
		16	17	18	19	20	21	22	23	24	25	26	27
98		88 563 122	92 890 586	-4 327 464	88 541 373	92 865 856	-4 324 482	21 749	24 731	-2 982	1 939 309	2 194 549	-255 240
99		81 642 307	84 957 664	-3 315 357	80 839 044	84 029 859	-3 190 814	803 263	927 805	-124 543	13 781 894	14 627 852	-845 958
00		24 597 137	27 951 378	-3 354 240	23 890 781	27 263 816	-3 373 035	706 356	687 562	18 795	14 182 805	14 686 844	-504 039
00	Abr	2 317 083	2 045 679	271 403	2 316 227	2 044 805	271 423	855	875	-19	1 654 440	1 855 876	-201 436
	Mai	2 982 719	3 201 673	-218 954	2 947 105	3 180 356	-233 251	35 614	21 317	14 297	585 528	1 276 042	-690 514
	Jun	1 531 372	1 697 206	-165 833	1 516 210	1 692 671	-176 461	15 162	4 535	10 628	1 537 845	1 467 468	70 378
	Jul	1 373 517	1 851 406	-477 890	1 372 908	1 850 743	-477 835	608	663	-54	1 562 474	1 205 687	356 788
	Ago	1 482 803	3 014 251	-1 531 448	1 478 664	3 014 113	-1 535 449	4 139	138	4 001	1 122 750	1 379 451	-256 701
	Set	3 019 242	2 494 866	524 376	2 895 157	2 201 319	693 838	124 085	293 547	-169 462	1 415 877	1 098 067	317 810
	Out	1 481 971	1 530 927	-48 956	1 458 765	1 526 770	-68 006	23 206	4 156	19 050	1 022 797	1 101 746	-78 949
	Nov	1 828 762	2 646 801	-818 038	1 608 970	2 367 781	-758 811	219 792	279 020	-59 228	1 329 289	1 059 941	269 347
	Dez	2 622 980	2 854 155	-231 175	2 555 943	2 832 750	-276 806	67 036	21 405	45 631	847 137	1 078 413	-231 276
01	Jan	2 036 266	2 397 515	-361 250	2 022 810	2 229 528	-206 718	13 456	167 988	-154 532	1 500 430	888 266	612 164
	Fev	1 304 729	1 670 389	-365 660	1 250 083	1 668 314	-418 231	54 646	2 076	52 571	946 180	1 251 430	-305 249
	Mar	3 226 435	3 401 816	-175 382	3 039 552	3 222 921	-183 369	186 882	178 895	7 988	940 468	1 351 771	-411 303
	Abr	1 935 060	2 410 173	-475 112	1 723 091	2 408 398	-685 307	211 969	1 774	210 195	644 272	876 410	-232 138
	Mai	2 108 759	2 439 950	-331 191	2 072 215	2 368 783	-296 567	36 544	71 167	-34 624	585 988	422 666	163 322
	Jun	2 595 246	3 085 088	-489 842	2 305 847	2 902 220	-596 373	289 399	182 868	106 531	1 376 918	1 218 924	157 993
	Jul	2 468 905	2 449 138	19 766	2 463 161	2 359 128	104 033	5 744	90 011	-84 267	447 975	290 151	157 824
	Ago	2 975 539	2 690 108	285 432	2 918 890	2 689 781	229 109	56 649	327	56 323	484 488	247 895	236 593
	Set	2 077 660	2 552 463	-474 803	2 072 315	2 450 176	-377 861	5 345	102 287	-96 942	807 107	771 130	35 977

	16	17	18	19	20	21	22	23	24	25	26	27
	Credit	Debit	Balance	Credit	Debit	Balance	Credit	Debit	Balance	Credit	Debit	Balance
	Total			Bonds			Other			Money market instruments[2]		
	Long-term debt securities[1]											

(1) Inclui, nomeadamente, títulos de dívida pública ou privada, tais como, obrigações, certificados de depósito de prazo superior a 1 ano, títulos de participação e outros títulos de dívida de prazo superior a 1 ano. / Includes, namely, public or private debt securities, such as bonds and notes, negotiable certificates of deposit with maturities of more than 1 year, participation certificates and other debt securities with maturities of more than 1 year.
(2) Inclui, nomeadamente, bilhetes do Tesouro, papel comercial, certificados de depósito de prazo não superior a 1 ano e outros títulos de prazo não superior a 1 ano. / Includes, namely, Treasury bills, commercial paper, negociable certificates of deposit (with original maturities of 1 year or less) and other securities with maturities of 1 year or less.

C.2.4.2 INVESTIMENTO DE CARTEIRA - ACTIVOS (continua)
Por sector institucional do investidor residente

PORTFOLIO INVESTMENT - ASSETS (to be continued)
By institutional sector of the resident investor

Fonte / Source: Banco de Portugal

10^3 euros

		Autoridades monetárias[1][2]			Administrações públicas[1]			Instituições financeiras monetárias[1]			Instituições financeiras não monetárias (continua)					
											Outros intermediários financeiros e auxiliares financeiros (continua)[1]					
											Fundos de investimento[3]			Sociedades corretoras		
		Crédito	Débito	Saldo	Crédito	Débito	Saldo	Crédito	Débito	Saldo	Crédito	Débito	Saldo	Crédito	Débito	Saldo
		1	2	3	4	5	6	7	8	9	10	11	12	13	14	15
98		0	0	0	23 316	32 342	-9 027	54 887 987	56 189 661	-1 301 674	7 195 207	8 723 153	-1 527 947	719 867	672 035	47 832
99		11 290 551	10 979 345	311 206	1 008 138	1 223 849	-215 711	51 298 021	51 356 126	-58 105	12 813 375	15 374 259	-2 560 884	3 776 280	3 904 416	-128 135
00		16 570 101	17 115 515	-545 414	95 824	504 541	-408 718	7 718 697	6 825 796	892 902	8 250 711	9 797 611	-1 546 900	298 393	325 052	-26 658
00	Abr	2 112 431	1 936 647	175 783	2 629	5 273	-2 644	502 231	304 590	197 641	577 346	455 525	121 821	19 296	22 647	-3 350
	Mai	801 900	1 337 215	-535 315	15 133	19 719	-4 586	1 069 220	576 070	493 150	1 166 674	975 845	190 828	60 255	65 814	-5 559
	Jun	1 609 825	1 791 315	-181 490	1 983	3 485	-1 502	509 589	444 207	65 383	531 823	654 606	-122 783	9 563	9 875	-312
	Jul	1 619 322	1 276 003	343 319	6 362	7 724	-1 362	451 215	670 604	-219 389	374 210	499 238	-125 028	4 763	5 759	-996
	Ago	1 151 886	1 470 905	-319 019	2 014	3 652	-1 638	199 496	660 985	-461 488	535 498	1 224 324	-688 825	8 204	9 506	-1 303
	Set	1 695 945	1 588 063	107 882	15 651	6 099	9 553	357 165	477 282	-120 117	1 162 359	1 026 110	136 249	56 113	31 402	24 711
	Out	1 207 662	1 207 805	-143	1 227	3 582	-2 355	571 408	554 083	17 325	445 226	378 872	66 354	4 224	8 718	-4 494
	Nov	1 548 657	1 525 099	23 558	1 478	7 690	-6 212	737 753	702 427	35 326	386 214	659 799	-273 585	5 255	25 879	-20 623
	Dez	1 198 230	1 102 609	95 622	20 956	14 150	6 805	951 619	879 570	72 049	823 621	1 135 766	-312 145	49 591	50 955	-1 364
01	Jan	1 604 401	1 112 440	491 961	43 370	11 045	32 325	922 105	790 147	131 958	535 640	631 389	-95 749	18 978	44 872	-25 893
	Fev	1 116 222	1 359 373	-243 151	31 538	23 171	8 368	439 023	523 789	-84 765	336 401	624 984	-288 583	19 968	20 932	-964
	Mar	2 135 647	2 435 362	-299 715	8 454	3 207	5 246	597 807	468 136	129 670	737 256	963 491	-226 235	28 000	24 988	3 012
	Abr	1 037 249	1 038 029	-780	3 551	27 942	-24 391	508 715	763 892	-255 177	413 487	638 454	-224 967	20 063	24 827	-4 764
	Mai	786 528	758 188	28 340	9 223	6 915	2 308	654 334	765 769	-111 434	542 651	603 313	-60 662	34 886	36 293	-1 407
	Jun	1 697 886	1 587 864	110 021	9 825	13 521	-3 697	1 111 106	1 437 644	-326 539	594 724	669 325	-74 601	47 424	57 091	-9 666
	Jul	544 770	438 064	106 706	12 344	14 655	-2 311	904 465	1 057 798	-153 332	1 011 224	926 904	84 320	57 050	41 987	15 064
	Ago	625 342	547 450	77 892	6 192	31 586	-25 395	1 514 080	844 162	669 918	889 911	708 299	181 612	35 798	38 650	-2 852
	Set	1 172 537	1 149 883	22 654	9 980	12 545	-2 566	399 666	792 682	-393 016	986 716	929 858	56 858	41 952	35 852	6 100

	1	2	3	4	5	6	7	8	9	10	11	12	13	14	15
	Credit	Debit	Balance	Credit	Debit	Balance	Credit	Debit	Balance	Credit	Debit	Balance	Credit	Debit	Balance
	Monetary authorities[1][2]			General government[1]			Monetary financial institutions[1]			Investment trusts[3]			Brokers		
										Other financial intermediaries and financial auxiliaries (to be continued)[1]					
										Non-monetary financial institutions (to be continued)					

(1) Sobre o conteúdo, ver notas no fim da publicação. / For information on coverage see notes at the end of this publication.
(2) A partir de Janeiro de 1999, inclui as aplicações em títulos denominados em euros ou emitidos por residentes na Área do euro, as quais deixaram de ser consideradas "Activos de reserva"./ Since January 1999, it includes transactions on securities denominated in euros or issued by euro area residents, which can no longer be classified as "Reserve assets".
(3) Excepto fundos do mercado monetário. / Except money market funds.

C.2.4.2 INVESTIMENTO DE CARTEIRA - ACTIVOS (continuação)
Por sector institucional do investidor residente

PORTFOLIO INVESTMENT - ASSETS (continued)
By institutional sector of the resident investor

Fonte / Source: Banco de Portugal

10^3 euros

	Instituições financeiras não monetárias (continuação)						Sociedades não financeiras			Particulares[1]		
	Outros intermediários financeiros e auxiliares financeiros (continuação)[1]			Sociedades de seguros e fundos de pensões								
	Outros											
	Crédito	Débito	Saldo	Crédito	Débito	Saldo	Crédito	Débito	Saldo	Crédito	Débito	Saldo
	16	17	18	19	20	21	22	23	24	25	26	27
98	300 477	264 789	35 688	10 348 954	12 779 187	-2 430 233	1 139 036	1 373 183	-234 147	31 401 831	31 434 480	-32 649
99	569 031	688 250	-119 219	6 872 471	9 807 985	-2 935 514	1 776 141	2 151 811	-375 669	18 248 517	18 248 175	342
00	1 556 329	1 641 668	-85 339	5 761 763	8 598 547	-2 836 784	522 335	1 790 464	-1 268 129	9 163 547	9 119 601	43 946
00 Abr	60 560	66 625	-6 065	659 411	1 130 447	-471 036	14 701	917 509	-902 807	745 196	736 296	8 900
Mai	182 451	183 001	-550	1 129 823	1 407 780	-277 957	78 785	108 435	-29 649	920 821	802 293	118 528
Jun	119 617	97 068	22 549	189 144	248 197	-59 054	19 433	24 797	-5 364	837 451	941 059	-103 607
Jul	198 357	179 243	19 114	259 956	389 584	-129 628	85 383	362 334	-276 951	880 137	899 599	-19 463
Ago	143 793	205 661	-61 868	268 376	854 549	-586 172	24 951	15 673	9 278	1 024 994	1 025 396	-402
Set	58 197	42 097	16 101	1 106 450	496 663	609 786	78 263	25 702	52 561	1 012 734	904 611	108 123
Out	173 010	164 255	8 755	166 485	430 107	-263 623	9 030	34 297	-25 267	742 876	741 971	904
Nov	188 784	193 178	-4 395	106 734	453 475	-346 741	7 212	44 405	-37 193	825 853	924 905	-99 052
Dez	139 960	148 030	-8 069	660 894	889 074	-228 181	86 301	140 653	-54 352	199 149	231 325	-32 176
01 Jan	250 585	242 109	8 476	401 935	877 330	-475 395	73 789	54 668	19 121	523 022	693 462	-170 441
Fev	97 041	122 375	-25 334	250 400	360 334	-109 934	17 374	43 877	-26 503	534 387	532 702	1 685
Mar	110 869	138 595	-27 725	251 888	306 250	-54 362	39 205	31 787	7 418	1 113 463	1 267 750	-154 287
Abr	198 323	243 294	-44 972	181 236	355 731	-174 495	56 454	71 676	-15 222	1 011 274	1 052 688	-41 414
Mai	337 299	320 061	17 238	327 809	480 799	-152 990	33 232	21 748	11 484	906 891	867 039	39 852
Jun	190 344	193 493	-3 150	430 099	516 916	-86 817	113 638	95 640	17 998	419 931	462 936	-43 005
Jul	167 324	154 652	12 672	583 078	556 131	26 947	128 283	94 455	33 829	613 851	595 595	18 257
Ago	207 180	201 867	5 313	408 754	975 897	-567 143	66 951	53 735	13 216	633 384	604 347	29 037
Set	158 120	164 820	-6 700	489 205	622 673	-133 467	59 524	62 920	-3 397	642 328	603 263	39 065

	16	17	18	19	20	21	22	23	24	25	26	27
	Credit	Debit	Balance	Credit	Debit	Balance	Credit	Debit	Balance	Credit	Debit	Balance
	Other			Insurance corporations and pension funds			Non-financial corporations			Private individuals[1]		
	Other financial intermediaries and financial auxiliaries (continued)[1]											
	Non-monetary financial institutions (continued)											

(1) Sobre o conteúdo, ver notas no fim da publicação. / For information on coverage see notes at the end of this publication.

C.2.4.3 INVESTIMENTO DE CARTEIRA - ACTIVOS
Por zona económica da entidade emitente não residente

PORTFOLIO INVESTMENT - ASSETS
By economic region of the non-resident issuing entity

Fonte / Source: Banco de Portugal

10^3 euros

	OCDE									*Off-shores*			Resto do Mundo		
	Total			União Europeia			Outros								
	Crédito	Débito	Saldo	Crédito	Débito	Saldo	Crédito	Débito	Saldo	Crédito	Débito	Saldo	Crédito	Débito	Saldo
	1	2	3	4	5	6	7	8	9	10	11	12	13	14	15
98	98 922 096	104 155 380	-5 233 284	62 336 713	65 792 965	-3 456 252	36 585 383	38 362 415	-1 777 032	4 042 598	4 265 944	-223 346	3 051 982	3 047 506	4 475
99	94 780 016	100 410 739	-5 630 722	70 347 212	75 594 961	-5 247 749	24 432 804	24 815 778	-382 974	7 756 427	7 582 662	173 765	5 116 082	5 740 815	-624 733
00	41 834 386	49 657 039	-7 822 653	31 394 877	38 690 649	-7 295 772	10 439 509	10 966 390	-526 881	2 539 352	2 789 786	-250 434	5 563 963	3 271 970	2 291 994
00 Abr	4 130 629	5 107 367	-976 738	3 292 462	4 114 807	-822 345	838 167	992 560	-154 393	138 686	156 159	-17 472	424 486	312 033	112 453
Mai	4 887 796	4 674 079	213 717	3 858 463	3 644 067	214 396	1 029 334	1 030 012	-679	297 772	305 002	-7 230	239 494	497 092	-257 598
Jun	2 935 716	3 668 058	-732 343	2 030 570	2 536 070	-505 500	905 145	1 131 988	-226 843	180 538	285 426	-104 888	712 176	261 126	451 049
Jul	3 307 098	3 827 592	-520 494	2 424 794	2 876 642	-451 849	882 304	950 949	-68 645	49 126	135 950	-86 823	523 482	326 547	196 935
Ago	2 988 402	5 088 304	-2 099 902	2 019 146	3 812 676	-1 793 531	969 257	1 275 628	-306 371	88 879	147 476	-58 597	281 930	234 870	47 060
Set	4 922 504	4 319 301	603 203	3 654 028	3 328 580	325 448	1 268 476	990 721	277 755	301 040	218 103	82 937	319 333	60 626	258 707
Out	2 753 258	3 142 305	-389 047	1 964 889	2 288 718	-323 829	788 369	853 587	-65 218	212 743	268 247	-55 503	355 147	113 138	242 008
Nov	3 579 074	4 277 563	-698 489	2 446 495	3 288 355	-841 859	1 132 578	989 209	143 370	69 253	218 925	-149 672	159 613	40 368	119 245
Dez	3 189 605	3 761 490	-571 885	2 723 918	3 392 271	-668 353	465 687	369 219	96 468	515 781	406 054	109 727	424 934	424 586	348
01 Jan	3 854 259	3 825 147	29 112	3 032 667	2 830 110	202 556	821 592	995 037	-173 445	187 720	133 880	53 840	331 846	498 435	-166 589
Fev	2 511 453	2 521 154	-9 701	1 914 649	1 842 970	71 678	596 805	678 184	-81 380	73 098	101 118	-28 020	257 805	989 264	-731 459
Mar	4 409 505	4 955 610	-546 105	3 222 770	3 609 308	-386 538	1 186 734	1 346 301	-159 567	158 652	288 583	-129 932	454 433	395 374	59 059
Abr	3 295 726	3 318 685	-22 959	2 210 564	2 237 530	-26 966	1 085 162	1 081 155	4 008	59 730	209 065	-149 335	74 894	688 782	-613 888
Mai	3 294 019	3 371 434	-77 415	2 197 327	2 317 751	-120 424	1 096 693	1 053 683	43 010	156 504	109 378	47 125	182 329	379 311	-196 982
Jun	3 942 527	4 222 564	-280 037	3 244 698	3 548 097	-303 399	697 829	674 467	23 362	192 207	283 329	-91 122	480 243	528 539	-48 296
Jul	3 643 903	3 291 082	352 821	2 862 494	2 556 510	305 984	781 410	734 572	46 837	154 724	250 138	-95 414	223 763	339 021	-115 257
Ago	3 981 810	3 530 700	451 111	3 042 977	2 785 125	257 851	938 834	745 574	193 259	110 047	143 762	-33 714	295 734	331 532	-35 798
Set	3 730 856	3 871 978	-141 121	2 899 744	3 195 006	-295 262	831 112	676 972	154 141	61 745	149 291	-87 546	167 425	353 227	-185 802

	1	2	3	4	5	6	7	8	9	10	11	12	13	14	15
	Credit	Debit	Balance	Credit	Debit	Balance	Credit	Debit	Balance	Credit	Debit	Balance	Credit	Debit	Balance
	Total			European Union			Other			Off-shores			Rest of the World		
	OECD														

C.2.4.4 INVESTIMENTO DE CARTEIRA - ACTIVOS
Em países da área do euro

PORTFOLIO INVESTMENT - ASSETS
In euro area countries

Fonte / Source: Banco de Portugal

10^3 euros

		Total			Alemanha			Espanha			França			Outros		
		Crédito	Débito	Saldo	Crédito	Débito	Saldo	Crédito	Débito	Saldo	Crédito	Débito	Saldo	Crédito	Débito	Saldo
		1	2	3	4	5	6	7	8	9	10	11	12	13	14	15
98		43 582 146	45 891 220	-2 309 074	9 440 098	10 315 037	-874 939	10 852 278	11 249 349	-397 072	797 629	1 323 803	-526 174	22 492 141	23 003 031	-510 890
99		58 266 999	61 051 461	-2 784 462	19 291 912	20 659 046	-1 367 134	14 833 689	14 684 179	149 510	4 100 748	3 420 463	680 284	20 040 651	22 287 773	-2 247 122
00		27 792 910	34 219 740	-6 426 830	8 212 189	8 735 898	-523 710	2 734 460	4 639 086	-1 904 626	3 762 851	6 115 500	-2 352 649	13 083 410	14 729 254	-1 645 845
00	Abr	3 080 416	3 727 287	-646 871	694 292	759 121	-64 828	518 068	1 073 562	-555 494	640 945	438 681	202 264	1 227 111	1 455 923	-228 812
	Mai	3 419 344	3 167 255	252 088	750 009	959 758	-209 749	525 088	141 992	383 096	322 273	530 256	-207 983	1 821 974	1 535 250	286 724
	Jun	1 687 786	2 210 054	-522 268	332 293	611 632	-279 340	83 725	186 136	-102 411	164 875	408 640	-243 766	1 106 894	1 003 645	103 248
	Jul	2 194 777	2 696 990	-502 213	523 055	739 539	-216 484	452 215	449 644	2 572	278 563	441 026	-162 464	940 944	1 066 781	-125 837
	Ago	1 885 143	3 420 766	-1 535 624	508 533	801 802	-293 269	93 310	526 380	-433 070	375 814	678 803	-302 989	907 486	1 413 782	-506 296
	Set	3 173 978	3 036 337	137 641	767 245	577 093	190 153	297 907	272 351	25 557	605 046	781 994	-176 947	1 503 779	1 404 900	98 879
	Out	1 723 482	2 137 308	-413 826	709 641	466 886	242 754	45 321	273 480	-228 160	146 958	675 664	-528 706	821 563	721 277	100 285
	Nov	2 259 273	2 989 850	-730 577	499 180	602 021	-102 840	74 335	282 561	-208 226	226 513	374 690	-148 177	1 459 245	1 730 579	-271 333
	Dez	2 386 840	2 932 613	-545 773	958 481	1 026 223	-67 742	127 919	252 717	-124 798	336 256	923 780	-587 524	964 184	729 892	234 291
01	Jan	2 782 295	2 422 566	359 729	476 358	557 575	-81 217	184 048	287 789	-103 741	839 807	504 102	335 704	1 282 082	1 073 100	208 982
	Fev	1 603 855	1 641 318	-37 464	315 175	374 308	-59 133	196 092	170 270	25 822	270 177	343 716	-73 539	822 410	753 024	69 386
	Mar	2 960 840	3 461 729	-500 889	688 268	856 242	-167 975	238 422	146 969	91 453	643 789	834 983	-191 194	1 390 362	1 623 535	-233 173
	Abr	2 070 477	1 910 636	159 840	792 426	728 782	63 645	267 260	127 032	140 229	288 600	398 862	-110 262	722 190	655 961	66 229
	Mai	1 922 415	2 070 843	-148 428	648 974	701 402	-52 428	130 636	208 812	-78 176	155 263	276 534	-121 271	987 542	884 096	103 447
	Jun	2 903 539	2 829 691	73 848	576 353	838 743	-262 390	150 425	228 288	-77 863	578 984	253 528	325 455	1 597 777	1 509 131	88 646
	Jul	2 351 925	2 217 803	134 122	940 631	438 664	501 967	224 421	368 221	-143 800	357 933	372 257	-14 324	828 939	1 038 660	-209 721
	Ago	2 518 637	2 496 787	21 850	1 212 926	509 356	703 570	221 346	177 832	43 514	247 042	309 263	-62 221	837 323	1 500 337	-663 014
	Set	2 467 345	2 864 844	-397 499	794 897	525 582	269 314	137 618	77 564	60 054	436 159	283 448	152 711	1 098 671	1 978 249	-879 579

	1	2	3	4	5	6	7	8	9	10	11	12	13	14	15
	Credit	Debit	Balance	Credit	Debit	Balance	Credit	Debit	Balance	Credit	Debit	Balance	Credit	Debit	Balance
	Total			Germany			Spain			France			Other		

C.2.4.5 INVESTIMENTO DE CARTEIRA - ACTIVOS
Em países fora da área do euro

PORTFOLIO INVESTMENT - ASSETS
In non-euro area countries

Fonte / Source: Banco de Portugal

10^3 euros

		Reino Unido			Brasil			EUA			Suíça			Outros		
		Crédito	Débito	Saldo	Crédito	Débito	Saldo	Crédito	Débito	Saldo	Crédito	Débito	Saldo	Crédito	Débito	Saldo
		1	2	3	4	5	6	7	8	9	10	11	12	13	14	15
98		16 665 902	17 661 112	-995 210	1 888 140	1 970 865	-82 725	34 504 426	34 462 902	41 523	269 423	319 535	-50 112	9 106 640	11 163 196	-2 056 556
99		9 218 028	10 513 743	-1 295 714	1 878 578	2 085 976	-207 398	21 094 644	20 895 822	198 823	216 504	239 189	-22 684	16 977 771	18 948 026	-1 970 255
00		2 790 226	3 600 695	-810 469	872 992	699 231	173 761	8 742 216	9 271 523	-529 307	292 023	252 684	39 339	9 447 335	7 674 923	1 772 412
00	Abr	178 349	277 845	-99 495	50 025	26 041	23 984	765 062	902 515	-137 453	10 333	10 423	-90	609 615	631 447	-21 832
	Mai	280 781	324 252	-43 472	32 648	35 412	-2 764	795 161	802 377	-7 216	43 217	34 589	8 629	853 912	1 112 288	-258 376
	Jun	327 031	299 813	27 218	33 908	46 956	-13 048	783 886	868 609	-84 722	79 171	59 803	19 368	916 646	729 375	187 271
	Jul	211 605	105 422	106 183	75 735	96 640	-20 905	806 996	813 541	-6 545	6 324	3 105	3 219	584 269	574 391	9 878
	Ago	69 201	318 122	-248 921	32 090	204 618	-172 528	894 430	1 106 609	-212 179	4 347	10 242	-5 895	474 002	410 293	63 709
	Set	310 616	232 588	78 028	82 060	29 506	52 554	1 048 454	878 803	169 651	19 689	17 576	2 113	908 080	403 220	504 860
	Out	203 055	109 655	93 400	37 228	45 553	-8 324	746 950	757 278	-10 328	11 228	8 931	2 297	599 205	464 965	134 240
	Nov	118 771	243 413	-124 642	16 709	14 551	2 158	963 121	882 473	80 648	3 517	13 056	-9 539	446 551	393 515	53 035
	Dez	260 057	429 290	-169 233	290 974	60 975	229 999	187 158	315 967	-128 810	14 788	11 384	3 404	990 505	841 902	148 603
01	Jan	130 089	371 950	-241 861	63 919	49 313	14 606	725 847	830 560	-104 714	4 103	60 357	-56 254	667 571	722 715	-55 144
	Fev	287 013	179 303	107 710	27 566	20 800	6 767	556 110	594 532	-38 422	7 095	10 237	-3 142	360 716	1 165 345	-804 629
	Mar	152 600	123 532	29 067	29 344	51 486	-22 142	1 098 749	1 193 062	-94 313	6 453	5 415	1 037	774 604	804 343	-29 739
	Abr	92 803	308 242	-215 440	36 640	45 713	-9 073	1 033 860	1 043 693	-9 833	8 145	6 237	1 908	188 427	902 011	-713 584
	Mai	251 364	97 255	154 110	36 703	48 368	-11 665	924 654	955 214	-30 560	40 533	50 264	-9 731	457 183	638 181	-180 997
	Jun	237 138	662 961	-425 822	67 916	27 525	40 391	593 616	604 656	-11 041	22 797	12 905	9 892	789 970	896 694	-106 723
	Jul	448 731	191 421	257 310	45 739	24 913	20 826	689 431	587 059	102 373	45 796	23 646	22 150	440 769	835 400	-394 631
	Ago	366 907	227 670	139 236	31 039	19 988	11 051	813 040	654 458	158 582	46 800	22 522	24 278	611 169	584 568	26 601
	Set	394 181	291 740	102 440	14 947	28 263	-13 317	738 799	612 110	126 689	15 316	9 031	6 284	329 440	568 506	-239 067

	1	2	3	4	5	6	7	8	9	10	11	12	13	14	15
	Credit	Debit	Balance	Credit	Debit	Balance	Credit	Debit	Balance	Credit	Debit	Balance	Credit	Debit	Balance
	United Kingdom			Brazil			USA			Switzerland			Other		

C.2.5.1 INVESTIMENTO DE CARTEIRA - PASSIVOS (continua)
Por tipo de instrumento

PORTFOLIO INVESTMENT - LIABILITIES (to be continued)
By type of instrument

Fonte / Source: Banco de Portugal

10^3 euros

		Total			Títulos de participação no capital[1]											
					Total			Acções			Unidades de participação			Outros		
		Crédito	Débito	Saldo	Crédito	Débito	Saldo	Crédito	Débito	Saldo	Crédito	Débito	Saldo	Crédito	Débito	Saldo
		1	2	3	4	5	6	7	8	9	10	11	12	13	14	15
98		62 183 846	57 315 406	4 868 439	31 358 561	29 407 379	1 951 182	31 340 305	29 387 870	1 952 435	18 257	19 509	-1 253	0	0	0
99		79 986 440	70 496 585	9 489 855	31 312 095	30 605 797	706 298	31 312 093	30 605 760	706 334	2	37	-36	0	0	0
00		83 419 833	80 049 182	3 370 651	44 980 553	44 485 553	495 000	44 693 275	44 218 581	474 693	287 278	266 972	20 307	0	0	0
00	Abr	5 747 049	6 950 454	-1 203 405	3 286 176	3 813 571	-527 395	3 259 381	3 787 770	-528 389	26 795	25 801	994	0	0	0
	Mai	7 625 334	7 258 718	366 616	3 486 966	4 049 934	-562 968	3 461 342	4 006 199	-544 857	25 625	43 736	-18 111	0	0	0
	Jun	6 879 619	6 803 743	75 875	3 533 823	3 273 560	260 263	3 524 196	3 265 444	258 752	9 627	8 116	1 511	0	0	0
	Jul	5 123 720	4 199 948	923 772	2 927 543	2 472 441	455 101	2 912 080	2 457 394	454 686	15 463	15 048	415	0	0	0
	Ago	5 075 119	4 245 286	829 832	2 464 767	2 651 087	-186 320	2 444 230	2 617 497	-173 267	20 537	33 590	-13 053	0	0	0
	Set	3 050 423	5 058 059	-2 007 636	1 668 956	1 976 371	-307 415	1 654 264	1 959 911	-305 647	14 692	16 460	-1 768	0	0	0
	Out	6 507 359	4 934 806	1 572 553	3 547 231	3 692 804	-145 573	3 537 092	3 682 188	-145 095	10 139	10 617	-477	0	0	0
	Nov	4 082 812	3 488 730	594 082	2 516 381	2 349 621	166 760	2 502 293	2 339 646	162 647	14 088	9 975	4 113	0	0	0
	Dez	5 080 606	5 405 834	-325 228	3 713 459	2 735 855	977 604	3 683 481	2 713 686	969 795	29 978	22 169	7 809	0	0	0
01	Jan	6 441 301	6 830 981	-389 680	5 028 861	5 055 769	-26 909	4 993 473	5 028 867	-35 394	35 388	26 902	8 486	0	0	0
	Fev	6 164 795	5 257 694	907 101	3 335 473	3 229 374	106 100	3 304 780	3 207 593	97 186	30 694	21 781	8 913	0	0	0
	Mar	6 089 556	6 174 479	-84 923	3 187 530	3 104 297	83 233	3 154 897	3 053 592	101 305	30 643	50 705	-20 063	1 990	0	1 990
	Abr	4 905 047	4 556 161	348 885	2 863 843	3 082 523	-218 679	2 837 465	3 057 503	-220 038	26 379	24 552	1 827	0	468	-468
	Mai	6 003 978	5 246 515	757 463	3 759 479	3 863 561	-104 082	3 730 715	3 846 506	-115 791	27 463	17 055	10 408	1 301	0	1 301
	Jun	5 594 159	4 470 197	1 123 962	2 801 619	2 747 630	53 989	2 759 338	2 719 874	39 465	42 259	27 405	14 855	22	352	-330
	Jul	6 341 749	5 234 294	1 107 455	3 273 764	3 456 888	-183 124	3 228 445	3 330 483	-102 038	43 788	126 357	-82 569	1 531	49	1 482
	Ago	4 064 358	4 008 183	56 175	1 588 436	1 623 130	-34 694	1 504 397	1 561 281	-56 885	83 587	61 845	21 742	453	4	449
	Set	6 208 351	4 797 098	1 411 253	3 303 876	3 152 625	151 251	3 239 230	3 081 174	158 056	64 646	71 451	-6 805	0	0	0

	1	2	3	4	5	6	7	8	9	10	11	12	13	14	15
	Credit	Debit	Balance	Credit	Debit	Balance	Credit	Debit	Balance	Credit	Debit	Balance	Credit	Debit	Balance
	Total			Total			Shares			Investment trust units			Other		
				Equity securities[1]											

(1) Inclui, nomeadamente, acções, unidades de participação em fundos de investimento e outros títulos de participação no capital, como os *Depositary Receipts*. / Includes, namely, shares, stocks, investment trust units and other participation or similar documents, such as "Depositary Receipts".

C.2.5.1 INVESTIMENTO DE CARTEIRA - PASSIVOS (continuação)
Por tipo de instrumento

PORTFOLIO INVESTMENT - LIABILITIES (continued)
By type of instrument

Fonte / Source: Banco de Portugal

10^3 euros

		Títulos de dívida de longo prazo[1]									Instrumentos do mercado monetário[2]		
		Total			Obrigações			Outros					
		Crédito	Débito	Saldo	Crédito	Débito	Saldo	Crédito	Débito	Saldo	Crédito	Débito	Saldo
		16	17	18	19	20	21	22	23	24	25	26	27
98		27 509 270	23 734 756	3 774 514	27 509 186	23 734 609	3 774 578	84	147	-63	3 316 014	4 173 271	-857 257
99		43 633 513	36 931 825	6 701 689	43 633 513	36 931 824	6 701 689	0	0	0	5 040 831	2 958 963	2 081 867
00		33 712 657	31 285 659	2 426 998	33 334 360	30 888 591	2 445 769	378 297	397 068	-18 771	4 726 623	4 277 971	448 653
00	Abr	2 217 297	3 078 223	-860 926	2 217 285	3 078 193	-860 909	12	30	-18	243 576	58 659	184 917
	Mai	3 550 078	2 501 488	1 048 590	3 550 078	2 501 440	1 048 638	0	48	-48	588 289	707 296	-119 006
	Jun	2 844 708	3 488 859	-644 150	2 844 708	3 488 858	-644 149	0	1	-1	501 087	41 325	459 762
	Jul	2 044 120	1 573 121	470 999	2 022 820	1 551 813	471 007	21 300	21 308	-8	152 056	154 385	-2 329
	Ago	1 888 634	1 080 366	808 268	1 888 634	1 080 358	808 276	0	8	-8	721 718	513 834	207 885
	Set	1 146 845	2 586 006	-1 439 161	1 137 936	2 559 684	-1 421 748	8 909	26 323	-17 413	234 621	495 681	-261 060
	Out	2 597 020	476 079	2 120 941	2 498 350	377 279	2 121 071	98 670	98 800	-130	363 108	765 923	-402 815
	Nov	771 259	877 133	-105 874	749 098	872 194	-123 096	22 161	4 939	17 222	795 172	261 976	533 196
	Dez	531 846	2 423 512	-1 891 667	336 527	2 213 333	-1 876 806	195 319	210 180	-14 861	835 301	246 467	588 834
01	Jan	1 113 170	954 329	158 841	1 104 283	954 327	149 956	8 887	2	8 886	299 270	820 883	-521 613
	Fev	2 540 862	1 486 153	1 054 709	2 540 861	1 486 129	1 054 733	1	25	-24	288 459	542 166	-253 707
	Mar	2 588 626	2 631 821	-43 194	2 588 626	2 631 821	-43 194	0	0	0	313 399	438 361	-124 962
	Abr	1 507 185	1 227 691	279 494	1 507 185	1 227 623	279 562	0	68	-68	534 018	245 948	288 070
	Mai	1 496 082	1 018 366	477 716	1 496 038	1 018 142	477 896	44	224	-180	748 416	364 588	383 829
	Jun	1 960 493	1 360 224	600 269	1 960 475	1 360 203	600 272	18	21	-3	832 046	362 342	469 704
	Jul	1 610 678	1 365 338	245 340	1 610 678	1 365 313	245 365	0	25	-25	1 457 307	412 068	1 045 239
	Ago	1 998 615	1 402 594	596 021	1 997 876	1 402 590	595 286	739	4	735	477 307	982 459	-505 152
	Set	1 751 021	1 152 602	598 419	1 751 021	1 152 601	598 420	0	1	-1	1 153 455	491 871	661 584

	16	17	18	19	20	21	22	23	24	25	26	27
	Credit	Debit	Balance	Credit	Debit	Balance	Credit	Debit	Balance	Credit	Debit	Balance
	Total			Bonds			Other			Money market instruments[2]		
	Long-term debt securities[1]											

(1) Inclui, nomeadamente, títulos de dívida pública ou privada, tais como, obrigações, certificados de depósito de prazo superior a 1 ano, títulos de participação e outros títulos de dívida de prazo superior a 1 ano. / Includes, namely, public or private debt securities, such as bonds and notes, negotiable certificates of deposit with maturities of more than 1 year, participation certificates and other debt securities with maturities of more than 1 year.
(2) Inclui, nomeadamente, bilhetes de Tesouro, papel comercial, certificados de depósito de prazo não superior a 1 ano e outros títulos de prazo não superior a 1 ano. / Includes, namely, Treasury bills, commercial paper, negociable certificates of deposit (with original maturities of 1 year or less) and other securities with maturities of 1 year or less.

C.2.5.2 INVESTIMENTO DE CARTEIRA - PASSIVOS (continua)
Por sector institucional do emitente residente

PORTFOLIO INVESTMENT - LIABILITIES (to be continued)
By institutional sector of the resident issuer

Fonte / Source: Banco de Portugal

10^3 euros

		Autoridades monetárias[1]			Administrações públicas[1]			Instituições financeiras monetárias[1]		
		Crédito	Débito	Saldo	Crédito	Débito	Saldo	Crédito	Débito	Saldo
		1	2	3	4	5	6	7	8	9
98		0	0	0	25 962 027	21 373 991	4 588 035	12 235 553	13 021 549	-785 996
99		0	0	0	41 354 129	34 118 304	7 235 824	10 517 158	10 167 015	350 143
00		0	0	0	31 833 670	29 137 784	2 695 886	11 838 636	11 526 808	311 828
00	Abr	0	0	0	2 149 641	2 998 735	-849 094	691 362	659 085	32 276
	Mai	0	0	0	3 734 341	2 938 820	795 521	978 470	822 718	155 752
	Jun	0	0	0	2 691 644	2 663 208	28 436	1 378 898	1 384 140	-5 242
	Jul	0	0	0	1 972 012	1 033 986	938 026	733 704	1 160 383	-426 679
	Ago	0	0	0	1 832 225	1 062 300	769 925	1 109 653	752 433	357 220
	Set	0	0	0	808 447	2 543 461	-1 735 015	769 251	797 661	-28 409
	Out	0	0	0	2 360 726	384 303	1 976 423	661 169	845 019	-183 851
	Nov	0	0	0	666 748	854 470	-187 721	1 005 799	380 135	625 664
	Dez	0	0	0	551 508	2 088 293	-1 536 784	912 378	527 905	384 473
01	Jan	0	0	0	739 492	1 158 193	-418 701	1 073 257	1 053 298	19 959
	Fev	0	0	0	1 257 635	1 296 673	-39 038	1 935 518	1 080 089	855 429
	Mar	0	0	0	1 394 204	2 369 651	-975 447	917 274	1 070 663	-153 390
	Abr	0	0	0	1 330 817	1 078 106	252 711	1 031 380	694 348	337 032
	Mai	0	0	0	1 223 292	985 517	237 775	1 368 841	813 941	554 900
	Jun	0	0	0	2 100 960	1 243 898	857 062	1 001 010	708 939	292 071
	Jul	0	0	0	2 126 898	1 229 345	897 553	1 326 143	919 504	406 638
	Ago	0	0	0	1 699 814	1 756 943	-57 129	987 516	824 769	162 747
	Set	0	0	0	2 307 293	1 359 580	947 713	791 367	435 364	356 003

	1	2	3	4	5	6	7	8	9
	Credit	Debit	Balance	Credit	Debit	Balance	Credit	Debit	Balance
	Monetary authorities[1]			General government[1]			Monetary financial institutions[1]		

(1) Sobre o conteúdo, ver notas no fim da publicação. / For information on coverage see notes at the end of this publication.

C.2.5.2 INVESTIMENTO DE CARTEIRA - PASSIVOS (continuação)
Por sector institucional do emitente residente

PORTFOLIO INVESTMENT - LIABILITIES (continued)
By institutional sector of the resident issuer

Fonte / Source: Banco de Portugal

10^3 euros

		Instituições financeiras não monetárias						Sociedades não financeiras e particulares[1]		
		Outros intermediários financeiros e auxiliares financeiros[1]			Sociedades de seguros e fundos de pensões					
		Crédito	Débito	Saldo	Crédito	Débito	Saldo	Crédito	Débito	Saldo
		10	11	12	13	14	15	16	17	18
98		1 199 296	1 000 241	199 055	991 837	833 508	158 329	21 795 133	21 086 117	709 016
99		929 424	1 046 081	-116 657	808 676	905 232	-96 555	26 377 053	24 259 954	2 117 099
00		970 998	1 065 514	-94 515	1 183 906	1 440 629	-256 723	37 592 623	36 878 448	714 175
00	Abr	52 684	57 592	-4 907	67 021	96 170	-29 149	2 786 341	3 138 871	-352 531
	Mai	59 143	152 624	-93 482	52 734	233 970	-181 236	2 800 645	3 110 585	-309 940
	Jun	36 347	52 978	-16 631	51 844	117 154	-65 310	2 720 886	2 586 264	134 622
	Jul	26 729	49 179	-22 450	22 420	56 136	-33 716	2 368 856	1 900 264	468 591
	Ago	36 916	56 577	-19 661	46	4 799	-4 752	2 096 278	2 369 178	-272 900
	Set	25 038	48 884	-23 846	94	825	-730	1 447 592	1 667 228	-219 636
	Out	15 108	15 806	-698	112 737	98 673	14 064	3 357 620	3 591 005	-233 385
	Nov	83 695	18 911	64 783	4	10	-6	2 326 566	2 235 203	91 363
	Dez	190 020	114 306	75 714	195 627	194 310	1 317	3 231 072	2 481 020	750 052
01	Jan	84 462	62 005	22 457	0	1	0	4 544 090	4 557 484	-13 395
	Fev	65 183	63 331	1 852	265	51	214	2 906 194	2 817 549	88 645
	Mar	57 794	87 717	-29 923	12 133	246	11 886	3 708 151	2 646 201	1 061 950
	Abr	71 462	36 941	34 520	23 877	23 409	467	2 447 512	2 723 357	-275 845
	Mai	58 945	51 033	7 912	380	429	-49	3 352 520	3 395 595	-43 075
	Jun	60 202	72 047	-11 845	201	51	151	2 431 786	2 445 262	-13 477
	Jul	43 096	125 977	-82 881	0	0	0	2 845 612	2 959 468	-113 856
	Ago	83 139	61 390	21 749	237	4	233	1 293 653	1 365 077	-71 424
	Set	64 338	71 148	-6 811	5 610	0	5 610	3 039 744	2 931 006	108 738

	10	11	12	13	14	15	16	17	18
	Credit	Debit	Balance	Credit	Debit	Balance	Credit	Debit	Balance
	Other financial intermediaries and financial auxiliaries[1]			Insurance corporations and pension funds			Non-financial corporations and private individuals[1]		
	Non-monetary financial institutions								

(1) Sobre o conteúdo, ver notas no fim da publicação. / For information on coverage see notes at the end of this publication.

C.2.5.3 INVESTIMENTO DE CARTEIRA - PASSIVOS
Investimento em títulos emitidos pelas administrações públicas[1]

PORTFOLIO INVESTMENT - LIABILITIES
Investment in securities issued by general govermment[1]

Fonte / Source: Banco de Portugal

10^3 euros

		Emitidos no mercado interno						Emitidos em mercados externos					
		Obrigações			Instrumentos do mercado monetário[2]			Obrigações			Instrumentos do mercado monetário[2]		
		Crédito	Débito	Saldo	Crédito	Débito	Saldo	Crédito	Débito	Saldo	Crédito	Débito	Saldo
		1	2	3	4	5	6	7	8	9	10	11	12
98		21 897 715	19 122 381	2 775 334	0	0	0	3 363 989	1 277 678	2 086 311	700 322	973 932	-273 610
99		38 060 988	31 287 760	6 773 227	0	0	0	1 858 545	1 982 288	-123 743	1 434 597	848 256	586 340
00		30 408 216	26 874 259	3 533 958	0	0	0	622 761	1 365 758	-742 997	802 677	897 750	-95 073
00	Abr	2 092 431	2 904 826	-812 395	0	0	0	54 667	92 992	-38 326	2 544	917	1 627
	Mai	3 432 667	2 005 188	1 427 480	0	0	0	52 580	274 238	-221 658	249 094	659 379	-410 285
	Jun	2 640 777	2 595 754	45 023	0	0	0	50 520	66 254	-15 734	346	1 199	-853
	Jul	1 921 735	976 571	945 165	0	0	0	49 929	57 412	-7 483	346	0	346
	Ago	1 781 227	1 023 437	757 791	0	0	0	50 651	5 902	44 749	346	32 962	-32 615
	Set	757 282	2 460 171	-1 702 890	0	0	0	50 818	83 290	-32 472	346	0	346
	Out	2 308 823	307 033	2 001 790	0	0	0	51 453	42 883	8 571	450	34 387	-33 938
	Nov	356 405	628 958	-272 552	0	0	0	47 897	85 163	-37 266	262 446	140 349	122 097
	Dez	225 440	1 905 259	-1 679 819	0	0	0	43 951	156 607	-112 657	282 117	26 426	255 690
01	Jan	686 043	726 564	-40 521	0	0	0	52 215	51	52 164	1 234	431 578	-430 344
	Fev	1 205 056	699 245	505 812	0	0	0	52 578	543 771	-491 193	0	53 657	-53 657
	Mar	1 344 995	809 576	535 419	0	0	0	49 209	1 560 075	-1 510 866	0	0	0
	Abr	1 192 943	936 163	256 780	0	0	0	48 211	141 943	-93 732	89 663	0	89 663
	Mai	1 175 569	848 613	326 956	0	0	0	47 723	45 777	1 946	0	91 126	-91 126
	Jun	1 729 663	1 152 423	577 240	0	0	0	49 348	91 475	-42 127	321 949	0	321 949
	Jul	1 197 508	1 155 118	42 390	0	0	0	48 888	74 227	-25 339	880 502	0	880 502
	Ago	1 648 562	1 174 042	474 519	0	0	0	48 947	5 246	43 701	2 305	577 654	-575 350
	Set	1 234 872	1 059 214	175 658	0	0	0	129	138	-9	1 072 292	300 229	772 063

	1	2	3	4	5	6	7	8	9	10	11	12
	Credit	Debit	Balance	Credit	Debit	Balance	Credit	Debit	Balance	Credit	Debit	Balance
	Bonds			Money market instruments[2]			Bonds			Money market instruments[2]		
	Issued in the domestic market						Issued in external markets					

(1) Sobre o conteúdo, ver notas no fim da publicação./ For information on coverage see notes at the end of this publication.
(2) Inclui, nomeadamente, bilhetes do Tesouro, papel comercial, certificados de depósito de prazo não superior a 1 ano e outros títulos de prazo não superior a 1 ano. / Includes, namely, Treasury bills, commercial paper, negociable certificates of deposit (with original maturities of 1 year or less) and other securities with maturities of 1 year or less.

C.2.5.4 INVESTIMENTO DE CARTEIRA - PASSIVOS (continua)
Por tipo de investidor não residente

PORTFOLIO INVESTMENT - LIABILITIES (to be continued)
By type of non-resident investor

Fonte / Source: Banco de Portugal

10^3 euros

		Instituições financeiras monetárias			Instituições financeiras não monetárias											
					Outros intermediários financeiros e auxiliares financeiros									Sociedades de seguros e fundos de pensões		
					Fundos de investimento			Sociedades correctoras			Outros					
		Crédito	Débito	Saldo	Crédito	Débito	Saldo	Crédito	Débito	Saldo	Crédito	Débito	Saldo	Crédito	Débito	Saldo
		1	2	3	4	5	6	7	8	9	10	11	12	13	14	15
98		48 393 275	43 515 449	4 877 827	2 492 157	2 420 218	71 939	7 479 150	8 179 319	-700 169	90 526	49 724	40 803	2 418 686	2 377 097	41 589
99		61 630 753	54 434 395	7 196 358	2 619 964	1 976 051	643 913	10 612 771	10 256 500	356 271	206 220	240 449	-34 229	2 632 306	2 030 550	601 756
00		59 836 411	56 794 912	3 041 500	1 963 507	2 491 834	-528 327	58 768	34 527	24 241	14 624 209	14 007 622	616 587	2 138 679	2 497 764	-359 084
00	Abr	4 356 866	5 752 455	-1 395 589	97 387	86 897	10 490	13 963	5 269	8 694	855 572	869 760	-14 187	95 667	43 922	51 744
	Mai	6 043 613	5 142 407	901 206	123 046	360 424	-237 378	2 192	3 506	-1 314	1 026 085	1 037 937	-11 852	142 270	377 996	-235 726
	Jun	4 637 312	4 263 453	373 859	194 680	295 985	-101 305	2 188	2 638	-450	1 518 375	1 635 257	-116 882	273 463	298 119	-24 656
	Jul	3 625 827	2 265 715	1 360 112	55 953	234 694	-178 741	2 235	1 193	1 042	978 093	1 053 080	-74 987	58 881	237 563	-178 681
	Ago	3 173 315	2 647 740	525 575	246 676	168 565	78 110	2 267	1 784	483	975 333	979 945	-4 612	252 664	174 437	78 227
	Set	1 962 200	3 603 784	-1 641 584	94 784	188 700	-93 916	2 232	1 609	624	576 644	611 264	-34 621	96 844	189 941	-93 097
	Out	4 287 380	2 963 514	1 323 866	137 496	264 976	-127 480	2 221	1 725	496	1 607 492	1 272 959	334 533	137 706	265 154	-127 448
	Nov	2 373 086	2 177 203	195 883	304 649	154 541	150 108	2 165	2 073	92	901 865	841 201	60 664	330 765	156 234	174 531
	Dez	2 909 023	3 889 092	-980 069	285 312	126 172	159 140	2 081	1 475	607	1 085 663	847 882	237 781	312 813	152 556	160 257
01	Jan	5 134 555	5 297 200	-162 645	45 973	140 232	-94 259	3 846	2 496	1 350	910 299	840 249	70 050	45 539	141 150	-95 611
	Fev	4 952 243	4 176 700	775 543	31 377	189 405	-158 028	3 815	7 495	-3 680	952 229	499 233	452 996	31 605	190 272	-158 667
	Mar	5 286 915	4 946 126	340 789	38 235	270 049	-231 814	3 782	2 449	1 333	421 941	444 890	-22 949	40 188	271 418	-231 231
	Abr	4 393 411	3 859 642	533 769	39 814	45 407	-5 593	3 790	3 589	202	243 651	359 385	-115 734	61 446	56 191	5 256
	Mai	5 184 584	4 278 422	906 162	33 039	42 910	-9 871	3 863	3 418	445	531 273	634 421	-103 148	32 839	43 408	-10 570
	Jun	4 468 688	3 515 711	952 977	117 633	29 416	88 217	3 817	3 773	44	677 632	611 240	66 393	119 298	31 493	87 804
	Jul	4 558 458	4 287 657	270 801	303 677	23 512	280 165	3 850	845	3 005	809 333	604 538	204 795	305 973	26 689	279 284
	Ago	3 457 610	3 012 323	445 287	39 899	184 309	-144 410	1 974	3 197	-1 223	293 091	363 212	-70 121	62 362	184 996	-122 634
	Set	4 778 311	3 880 449	897 862	351 403	99 086	252 316	3 814	2 540	1 274	469 144	474 873	-5 729	351 799	99 380	252 419

	1	2	3	4	5	6	7	8	9	10	11	12	13	14	15
	Credit	Debit	Balance	Credit	Debit	Balance	Credit	Debit	Balance	Credit	Debit	Balance	Credit	Debit	Balance
	Monetary financial institutions			Investment trusts			Brokers			Other			Insurance corporations and pension funds		
				Other financial intermediaries and financial auxiliaries											
				Non-monetary financial institutions											

C.2.5.4 INVESTIMENTO DE CARTEIRA - PASSIVOS (continuação)
Por tipo de investidor não residente

PORTFOLIO INVESTMENT - LIABILITIES (continued)
By type of non-resident investor

Fonte / Source: Banco de Portugal

10^3 euros

		Sociedades não financeiras			Particulares			Outros		
		Crédito	Débito	Saldo	Crédito	Débito	Saldo	Crédito	Débito	Saldo
		16	17	18	19	20	21	22	23	24
98		1 085 354	612 463	472 891	158 678	129 108	29 570	66 019	32 030	33 989
99		2 217 992	1 368 009	849 984	12 007	46 113	-34 106	54 426	144 518	-90 091
00		3 972 660	3 380 329	592 331	649 210	693 214	-44 004	176 387	148 980	27 407
00	Abr	264 986	128 554	136 432	54 761	57 342	-2 581	7 847	6 255	1 593
	Mai	213 970	242 596	-28 626	63 563	82 714	-19 150	10 594	11 138	-543
	Jun	209 872	256 730	-46 858	33 415	39 648	-6 234	10 315	11 914	-1 599
	Jul	304 687	353 734	-49 047	73 575	43 793	29 782	24 468	10 177	14 291
	Ago	334 843	201 583	133 261	59 472	60 247	-775	30 548	10 985	19 563
	Set	271 109	433 678	-162 568	40 582	23 718	16 864	6 028	5 366	663
	Out	305 711	123 663	182 048	28 572	22 171	6 402	781	20 644	-19 863
	Nov	137 807	142 270	-4 463	23 465	14 593	8 873	9 010	615	8 394
	Dez	446 016	369 920	76 096	36 665	18 639	18 026	3 033	98	2 935
01	Jan	183 788	228 770	-44 982	72 046	99 427	-27 382	45 255	81 457	-36 202
	Fev	127 159	136 960	-9 800	45 316	36 431	8 885	21 050	21 197	-147
	Mar	168 473	149 880	18 593	62 454	48 046	14 408	67 567	41 620	25 947
	Abr	77 146	114 198	-37 052	40 950	57 767	-16 817	44 838	59 984	-15 145
	Mai	84 906	144 136	-59 230	54 935	35 567	19 368	78 539	64 232	14 307
	Jun	128 800	212 938	-84 138	50 831	29 915	20 916	27 459	35 710	-8 251
	Jul	251 002	203 705	47 297	62 043	55 308	6 735	47 413	32 040	15 373
	Ago	88 242	149 182	-60 940	102 687	99 205	3 481	18 493	11 758	6 735
	Set	183 317	175 087	8 230	38 896	39 327	-431	31 667	26 355	5 312

	16	17	18	19	20	21	22	23	24
	Credit	Debit	Balance	Credit	Debit	Balance	Credit	Debit	Balance
	Non-financial corporations			Private individuals			Other		

C.2.5.5 INVESTIMENTO DE CARTEIRA - PASSIVOS
Por zona económica de origem

PORTFOLIO INVESTMENT - LIABILITIES
By economic region of origin

Fonte / Source: Banco de Portugal

10^3 euros

		OCDE									*Off-shores*			Resto do Mundo		
		Total			União Europeia			Outros								
		Crédito	Débito	Saldo	Crédito	Débito	Saldo	Crédito	Débito	Saldo	Crédito	Débito	Saldo	Crédito	Débito	Saldo
		1	2	3	4	5	6	7	8	9	10	11	12	13	14	15
98		61 705 507	56 960 473	4 745 034	53 658 897	49 393 081	4 265 816	8 046 610	7 567 392	479 218	432 289	318 894	113 395	46 049	36 039	10 010
99		77 969 217	69 311 074	8 658 144	71 328 139	62 203 394	9 124 745	6 641 079	7 107 680	-466 601	1 753 383	1 008 038	745 345	263 839	177 473	86 366
00		79 211 816	76 625 348	2 586 468	61 090 670	57 536 765	3 553 905	18 121 146	19 088 583	-967 437	3 428 603	2 768 655	659 948	779 414	655 180	124 234
00	Abr	5 448 382	6 818 782	-1 370 400	4 037 851	4 853 021	-815 170	1 410 532	1 965 761	-555 229	246 792	84 920	161 873	51 875	46 752	5 123
	Mai	6 909 525	7 128 389	-218 864	5 707 037	5 746 292	-39 254	1 202 487	1 382 097	-179 610	665 245	104 497	560 748	50 564	25 833	24 732
	Jun	6 537 551	6 644 251	-106 700	5 421 724	5 438 084	-16 360	1 115 827	1 206 167	-90 340	260 959	66 048	194 911	81 110	93 445	-12 335
	Jul	4 862 412	3 888 791	973 621	3 301 293	2 712 583	588 710	1 561 119	1 176 208	384 912	196 959	218 871	-21 912	64 349	92 286	-27 937
	Ago	4 646 595	3 858 943	787 652	3 630 602	2 534 374	1 096 228	1 015 993	1 324 569	-308 575	340 148	318 743	21 405	88 376	67 600	20 776
	Set	2 781 907	4 544 566	-1 762 659	2 061 026	3 802 466	-1 741 440	720 881	742 099	-21 219	236 499	481 255	-244 757	32 017	32 238	-221
	Out	6 105 329	4 447 222	1 658 107	4 746 262	2 323 119	2 423 143	1 359 067	2 124 103	-765 036	359 020	463 902	-104 882	43 010	23 683	19 327
	Nov	3 866 775	3 343 866	522 909	2 498 031	2 215 352	282 679	1 368 744	1 128 514	240 230	174 913	127 503	47 410	41 124	17 361	23 764
	Dez	4 672 364	5 037 960	-365 596	3 116 291	4 097 632	-981 341	1 556 073	940 328	615 745	334 705	340 185	-5 480	73 538	27 689	45 848
01	Jan	6 227 354	6 511 061	-283 707	4 221 363	4 767 284	-545 921	2 005 991	1 743 777	262 214	182 949	294 900	-111 951	30 998	25 020	5 978
	Fev	6 049 111	5 059 805	989 306	4 175 832	3 699 109	476 723	1 873 279	1 360 697	512 582	89 039	185 038	-95 999	26 645	12 851	13 795
	Mar	5 867 294	5 971 677	-104 383	4 292 970	4 673 364	-380 394	1 574 324	1 298 313	276 011	182 192	155 287	26 905	40 070	47 514	-7 445
	Abr	4 568 708	4 462 175	106 533	3 534 180	3 397 072	137 108	1 034 528	1 065 104	-30 576	301 351	61 497	239 855	34 988	32 490	2 498
	Mai	5 848 899	5 040 503	808 397	4 552 868	3 979 603	573 265	1 296 031	1 060 900	235 132	101 043	170 199	-69 155	54 035	35 814	18 221
	Jun	5 344 538	4 109 193	1 235 346	4 343 616	3 279 027	1 064 588	1 000 923	830 166	170 757	212 731	327 059	-114 329	36 890	33 944	2 945
	Jul	6 176 367	5 052 844	1 123 524	5 031 436	4 066 017	965 420	1 144 931	986 827	158 104	107 666	113 788	-6 122	57 716	67 663	-9 947
	Ago	3 953 113	3 879 128	73 985	3 146 646	3 034 251	112 394	806 467	844 877	-38 410	57 521	72 036	-14 514	53 724	57 019	-3 295
	Set	5 797 958	4 591 096	1 206 861	4 990 294	3 969 998	1 020 297	807 664	621 099	186 565	339 172	170 132	169 040	71 222	35 869	35 352

	1	2	3	4	5	6	7	8	9	10	11	12	13	14	15
	Credit	Debit	Balance	Credit	Debit	Balance	Credit	Debit	Balance	Credit	Debit	Balance	Credit	Debit	Balance
	Total			European Union			Other			Off-shores			Rest of the World		
	OECD														

C.2.5.6 INVESTIMENTO DE CARTEIRA - PASSIVOS
Com origem em países da área do euro

PORTFOLIO INVESTMENT - LIABILITIES
From euro area countries

Fonte / Source: Banco de Portugal

10^3 euros

		Total			Alemanha			Espanha			França			Outros		
		Crédito	Débito	Saldo	Crédito	Débito	Saldo	Crédito	Débito	Saldo	Crédito	Débito	Saldo	Crédito	Débito	Saldo
		1	2	3	4	5	6	7	8	9	10	11	12	13	14	15
98		29 625 129	23 855 125	5 770 005	7 588 472	4 996 954	2 591 518	1 838 326	1 851 310	-12 984	9 509 351	7 553 888	1 955 463	10 688 980	9 452 972	1 236 007
99		43 143 380	35 193 703	7 949 677	13 368 265	9 379 942	3 988 323	2 250 742	2 110 322	140 421	12 660 661	10 933 162	1 727 499	14 863 712	12 770 278	2 093 434
00		35 035 381	31 571 257	3 464 124	7 268 442	6 573 357	695 085	2 218 495	1 842 129	376 366	4 032 670	4 124 208	-91 538	21 515 775	19 031 564	2 484 212
00	Abr	2 206 718	3 239 776	-1 033 058	648 139	646 061	2 079	44 574	14 916	29 658	213 738	237 556	-23 817	1 300 266	2 341 244	-1 040 978
	Mai	3 230 672	2 452 696	777 975	505 741	674 887	-169 146	30 361	26 950	3 411	397 439	566 998	-169 559	2 297 131	1 183 861	1 113 270
	Jun	2 206 900	2 033 045	173 855	1 293 018	972 539	320 479	11 427	14 403	-2 976	259 644	350 234	-90 590	642 811	695 869	-53 058
	Jul	2 323 116	1 125 391	1 197 725	398 094	515 772	-117 678	145 676	126 456	19 220	191 706	50 063	141 643	1 587 639	433 100	1 154 539
	Ago	2 351 368	1 308 896	1 042 471	122 729	166 803	-44 074	136 681	17 255	119 427	255 646	133 768	121 878	1 836 312	991 071	845 241
	Set	858 878	2 665 469	-1 806 591	64 159	79 423	-15 263	10 884	11 017	-133	88 867	42 354	46 513	694 968	2 532 675	-1 837 707
	Out	2 752 175	612 224	2 139 952	66 676	56 953	9 724	20 659	15 810	4 849	226 225	133 084	93 141	2 438 615	406 377	2 032 238
	Nov	1 023 687	824 558	199 129	66 454	59 122	7 332	197 459	52 935	144 524	72 920	70 593	2 327	686 854	641 908	44 947
	Dez	1 214 329	2 830 766	-1 616 437	116 180	97 855	18 325	373 638	328 382	45 256	287 495	376 365	-88 871	437 017	2 028 163	-1 591 147
01	Jan	1 648 677	1 468 154	180 523	430 267	358 899	71 368	226 550	106 868	119 682	332 346	231 039	101 307	659 515	771 348	-111 833
	Fev	1 017 429	1 445 315	-427 886	135 633	395 036	-259 403	107 349	114 187	-6 839	354 240	248 493	105 746	420 208	687 599	-267 391
	Mar	1 711 091	2 241 100	-530 009	344 104	778 394	-434 290	263 009	103 508	159 502	431 233	320 490	110 742	672 744	1 038 707	-365 963
	Abr	1 629 899	1 388 883	241 016	181 904	154 835	27 069	113 574	134 978	-21 404	883 993	687 829	196 165	450 427	411 241	39 186
	Mai	1 940 217	1 488 324	451 892	191 853	122 986	68 867	190 228	158 017	32 212	749 590	788 594	-39 003	808 545	418 728	389 817
	Jun	1 486 465	1 252 231	234 234	455 102	197 184	257 918	137 169	129 403	7 766	488 940	422 740	66 200	405 254	502 904	-97 650
	Jul	1 799 066	1 819 959	-20 893	419 995	371 740	48 255	144 614	214 084	-69 471	412 894	250 884	162 010	821 563	983 251	-161 688
	Ago	1 496 467	994 050	502 417	393 554	250 264	143 291	158 128	149 063	9 065	455 055	262 722	192 333	489 730	332 001	157 728
	Set	1 506 819	1 325 932	180 887	358 070	136 799	221 271	92 481	90 776	1 705	352 004	411 736	-59 732	704 265	686 621	17 643

	1	2	3	4	5	6	7	8	9	10	11	12	13	14	15
	Credit	Debit	Balance	Credit	Debit	Balance	Credit	Debit	Balance	Credit	Debit	Balance	Credit	Debit	Balance
	Total			Germany			Spain			France			Other		

C.2.5.7 INVESTIMENTO DE CARTEIRA - PASSIVOS
Com origem em países fora da área do euro

PORTFOLIO INVESTMENT - LIABILITIES
From non-euro area countries

Fonte / Source: Banco de Portugal

10^3 euros

		Reino Unido			EUA			Suíça			Outros		
		Crédito	Débito	Saldo	Crédito	Débito	Saldo	Crédito	Débito	Saldo	Crédito	Débito	Saldo
		1	2	3	4	5	6	7	8	9	10	11	12
98		23 908 651	25 480 026	-1 571 375	7 276 368	6 920 210	356 159	475 903	408 015	67 887	897 794	652 031	245 764
99		28 057 426	26 932 189	1 125 237	5 876 536	6 367 682	-491 146	661 918	350 319	311 599	2 247 180	1 652 692	594 488
00		25 972 147	25 878 287	93 860	7 127 495	7 385 062	-257 566	10 876 313	11 556 473	-680 160	4 408 496	3 658 103	750 393
00	Abr	1 823 772	1 601 524	222 248	685 147	1 006 427	-321 280	717 707	946 602	-228 896	313 706	156 124	157 582
	Mai	2 431 874	3 273 310	-841 436	557 848	687 578	-129 730	636 535	682 536	-46 001	768 405	162 597	605 807
	Jun	3 208 421	3 398 076	-189 655	495 635	532 166	-36 531	612 201	647 409	-35 208	356 462	193 048	163 414
	Jul	975 325	1 586 687	-611 362	430 526	384 050	46 476	1 120 771	786 400	334 371	273 982	317 419	-43 437
	Ago	1 278 726	1 225 243	53 483	247 751	370 882	-123 130	759 886	951 780	-191 895	437 388	388 485	48 903
	Set	1 201 542	1 136 576	64 966	134 179	135 882	-1 703	578 625	590 448	-11 823	277 199	529 684	-252 486
	Out	1 993 054	1 708 447	284 608	393 058	252 230	140 828	957 488	1 861 463	-903 975	411 584	500 443	-88 859
	Nov	1 473 957	1 380 722	93 234	492 305	256 386	235 919	868 815	868 511	303	224 048	158 552	65 496
	Dez	1 901 510	1 266 282	635 228	245 277	144 226	101 051	1 298 251	791 347	506 904	421 240	373 215	48 025
01	Jan	2 531 615	3 272 479	-740 864	979 128	900 442	78 686	1 016 543	837 627	178 917	265 338	352 280	-86 942
	Fev	3 134 041	2 224 075	909 966	688 878	752 490	-63 612	1 174 282	544 584	629 698	150 165	291 229	-141 064
	Mar	2 551 256	2 396 603	154 653	872 446	561 605	310 842	692 497	495 369	197 128	262 264	479 802	-217 538
	Abr	1 891 774	1 986 587	-94 812	536 321	514 310	22 011	490 409	539 760	-49 351	356 644	126 623	230 021
	Mai	2 604 280	2 471 390	132 889	866 403	606 447	259 956	417 746	445 803	-28 057	175 332	234 550	-59 218
	Jun	2 853 472	2 023 088	830 384	668 536	475 249	193 287	319 215	338 907	-19 693	266 471	380 722	-114 251
	Jul	3 216 662	2 245 331	971 331	953 516	844 860	108 656	180 026	136 065	43 962	192 478	188 080	4 399
	Ago	1 644 657	2 040 154	-395 497	564 641	695 631	-130 989	230 395	143 291	87 103	128 198	135 057	-6 859
	Set	3 478 580	2 634 001	844 579	530 957	394 098	136 859	272 885	224 189	48 696	419 110	218 878	200 232

	1	2	3	4	5	6	7	8	9	10	11	12
	Credit	Debit	Balance	Credit	Debit	Balance	Credit	Debit	Balance	Credit	Debit	Balance
	United Kingdom			USA			Switzerland			Other		

C.2.6 DERIVADOS FINANCEIROS

Por sector institucional do investidor residente
Valores líquidos

FINANCIAL DERIVATIVES

By institutional sector of the resident investor
Net figures

Fonte / Source: Banco de Portugal

10^3 euros

		Total		Autoridades monetárias[1]		Administrações públicas[1]		Instituições financeiras monetárias[1]		Outros sectores residentes	
		Activos	Passivos	Activos	Passivos	Activos	Passivos	Activos	Passivos	Activos	Passivos
		1	2	3	4	5	6	7	8	9	10
98		991 667	-876 468	0	0	48 570	0	881 632	-809 580	61 466	-66 888
99		2 538 379	-2 349 251	0	0	0	0	2 305 875	-2 065 484	232 504	-283 767
00		3 936 203	-3 586 865	5 131	-3 747	306 408	-109 244	3 359 130	-3 116 561	265 535	-357 313
00	Abr	381 605	-335 933	0	0	10 824	-1 480	353 404	-304 569	17 377	-29 883
	Mai	326 682	-279 143	0	0	69 038	0	230 829	-240 811	26 815	-38 332
	Jun	356 621	-416 925	376	-125	5 757	-25	310 694	-377 984	39 795	-38 790
	Jul	230 682	-258 791	547	-254	18 667	-10 272	198 754	-231 350	12 714	-16 915
	Ago	218 708	-169 047	0	-261	4 035	-7 462	196 197	-133 350	18 476	-27 974
	Set	424 426	-262 382	182	0	63 178	0	344 528	-247 947	16 539	-14 435
	Out	297 419	-300 652	2 050	-182	4 073	-9 448	262 316	-238 356	28 979	-52 667
	Nov	259 063	-296 006	549	-496	26 992	-30 731	203 612	-229 486	27 911	-35 293
	Dez	250 466	-244 704	0	-1 508	6 206	-276	231 823	-233 965	12 437	-8 954
01	Jan	328 527	-252 972	156	-939	22 396	-23 538	301 371	-220 027	4 604	-8 468
	Fev	320 396	-270 595	0	-1 116	93 812	-58 784	215 625	-168 196	10 960	-42 498
	Mar	389 421	-376 819	861	-1 664	32 272	-86 114	341 413	-272 329	14 875	-16 712
	Abr	286 897	-340 169	151	0	56 616	-48 090	204 804	-227 685	25 326	-64 394
	Mai	398 121	-276 591	0	0	169 483	-130 718	206 514	-124 075	22 124	-21 798
	Jun	198 767	-185 426	0	-135	14 807	-3 791	151 419	-122 763	32 541	-58 736
	Jul	194 728	-212 632	540	-333	78 185	-67 010	92 209	-111 172	23 793	-34 116
	Ago	171 181	-226 109	449	-755	11 787	-22 411	100 889	-160 198	58 055	-42 745
	Set	252 243	-271 573	1 364	-1 031	80 811	-44 421	129 845	-165 679	40 224	-60 443

	1	2	3	4	5	6	7	8	9	10
	Assets	Liabilities	Assets	Liabilities	Assets	Liabilities	Assets	Liabilities	Assets	Liabilities
	Total		Monetary authorities[1]		General government[1]		Monetary financial institutions[1]		Other resident sectors	

(1) Sobre o conteúdo, ver notas no fim da publicação. / For information on coverage see notes at the end of this publication.

C.2.7.1 OUTRO INVESTIMENTO

Por sector institucional do investidor residente
Valores líquidos

OTHER INVESTMENT

By institutional sector of the resident investor
Net figures

Fonte / Source: Banco de Portugal

10^3 euros

		Total		Autoridades monetárias[1][2]		Administrações públicas[1]		Instituições financeiras monetárias[1]		Outros sectores residentes	
		Activos	Passivos	Activos	Passivos	Activos	Passivos	Activos	Passivos	Activos	Passivos
		1	2	3	4	5	6	7	8	9	10
98		-6 365 247	12 858 854	-85 923	756 763	-187	-70 386	-3 450 329	11 041 329	-2 828 808	1 131 149
99		385 427	6 433 337	-895 314	-228 183	-10 807	-36 732	821 054	6 540 292	470 494	157 960
00		-10 922 592	25 768 657	24 995	4 971 785	-12 661	-68 312	-7 718 309	19 763 527	-3 216 617	1 101 657
00	Abr	976 445	437 829	-154 463	-294 466	-1 042	40 479	2 591 581	834 436	-1 459 631	-142 620
	Mai	-3 160 263	5 144 424	81 396	135 021	615	53 681	-2 292 158	4 404 369	-950 116	551 353
	Jun	930 447	1 044 847	56 872	911 027	-8 110	-6 513	741 235	78 267	140 450	62 066
	Jul	-4 915 504	3 256 495	-357 893	-483 591	2 523	-102 774	-3 905 413	3 485 882	-654 721	356 978
	Ago	5 229 345	-3 039 740	552 605	122 621	-344	97 177	4 800 962	-2 926 100	-123 878	-333 438
	Set	419 401	1 606 990	-339 128	-162 870	3 168	-58 672	193 569	2 229 671	561 792	-401 139
	Out	-1 262 169	812 634	53 230	68 384	-1 710	-37 164	-913 679	697 990	-400 010	83 423
	Nov	-2 734 070	5 426 614	-23 812	1 023 498	-4 134	-6 968	-2 551 929	3 734 587	-154 195	675 497
	Dez	-1 947 917	1 939 261	199 032	-693 325	882	-54 646	-2 760 472	2 154 842	612 642	532 390
01	Jan	440 852	1 354 195	-396 416	1 573 578	6 591	345 651	398 651	-510 722	432 027	-54 313
	Fev	-1 860 281	2 899 734	286 717	-1 329 709	-73 910	-274 332	-1 935 310	4 506 266	-137 777	-2 491
	Mar	2 916 527	785 236	21 206	-307 481	7 593	41 795	3 467 039	1 460 408	-579 311	-409 486
	Abr	2 500 054	-1 490 430	17 011	535 919	2 782	84 040	2 300 973	-2 092 488	179 288	-17 901
	Mai	-3 300 011	4 006 634	-55 126	94 002	6 826	-15 591	-3 072 120	3 561 403	-179 591	366 819
	Jun	-1 643 863	2 151 545	147 769	807 915	867	-237 491	-1 231 590	1 548 255	-560 909	32 866
	Jul	-4 291 808	3 222 856	16 938	-365 535	-4 956	-170 928	-4 154 153	3 558 738	-149 637	200 580
	Ago	2 936 699	-2 304 806	-42 263	-477 921	7 496	144 174	2 507 473	-2 067 690	463 993	96 630
	Set	1 557 735	-957 452	-20 924	554 948	1 489	14 117	1 730 281	-1 382 942	-153 111	-143 576

	1	2	3	4	5	6	7	8	9	10
	Assets	Liabilities	Assets	Liabilities	Assets	Liabilities	Assets	Liabilities	Assets	Liabilities
	Total		Monetary authorities[1][2]		General goverment[1]		Monetary financial institutions[1]		Other resident sectors	

(1) Sobre o conteúdo, ver notas no fim da publicação. / For information on coverage see notes at the end of this publication.
(2) A partir de Janeiro de 1999, inclui os activos e passivos face a residentes na Área do euro ou denominados em euros, os quais deixaram de ser considerados "Activos de reserva"./ Since January 1999, it includes those assets and liabilities on euro area residents or denominated in euros, which can no longer be classifed as "Reserve assets".

C.2.7.2 OUTRO INVESTIMENTO
Autoridades monetárias[(1)(2)], por tipo de instrumento
Valores líquidos

OTHER INVESTMENT
Monetary authorithies[(1)(2)], by type of instrument
Net figures

Fonte / Source: Banco de Portugal

10^3 euros

	Activos			Passivos		
	Empréstimos / Numerário e depósitos			Empréstimos / Numerário e depósitos		
	De longo prazo	De curto prazo	Outros activos	De longo prazo	De curto prazo	Outros passivos
	1	2	3	4	5	6
98	0	-299	-85 624	0	756 763	0
99	0	-895 404	90	267 259	-495 225	-217
00	0	25 018	-23	221 945	4 755 062	-5 222
00 Abr	0	-154 463	0	231 372	-525 837	0
Mai	0	81 396	0	288 577	-153 556	0
Jun	0	56 895	-23	9 685	901 343	0
Jul	0	-357 893	0	0	-483 591	0
Ago	0	552 605	0	0	122 621	0
Set	0	-339 128	0	0	-162 870	0
Out	0	53 230	0	20 153	48 231	0
Nov	0	-23 812	0	-436 065	1 459 563	0
Dez	0	199 032	0	0	-688 103	-5 222
01 Jan	0	-396 416	0	0	1 573 578	0
Fev	0	286 717	0	-47 632	-1 282 090	12
Mar	0	21 206	0	0	-307 820	338
Abr	0	17 011	0	-267 189	803 108	0
Mai	0	-55 126	0	-36 410	130 445	-34
Jun	0	147 769	0	0	807 052	863
Jul	0	16 938	0	-10 946	-355 286	697
Ago	0	-42 263	0	0	-477 950	29
Set	0	-20 924	0	0	555 299	-351

	1	2	3	4	5	6
	Long-term	Short-term	Other assets	Long-term	Short-term	Other liabilities
	Loans / Currency and deposits			Loans / Currency and deposits		
	Assets			Liabilities		

(1) Sobre o conteúdo, ver notas no fim da publicação. / For information on coverage see notes at the end of this publication.
(2) A partir de Janeiro de 1999, inclui os activos e passivos face a residentes na Área do euro ou denominados em euros, os quais deixaram de ser considerados "Activos de reserva"./ Since January 1999, in includes those assets and liabilities on euro area residents or denominated in euros, which can no longer be classified as "Reserve assets".

C.2.7.3 OUTRO INVESTIMENTO
Administrações públicas[(1)], por tipo de instrumento
Valores líquidos

OTHER INVESTMENT
General government[(1)], by type of instrument
Net figures

Fonte / Source: Banco de Portugal

10^3 euros

	Activos				Passivos			
		Empréstimos / Numerário e depósitos				Empréstimos / Numerário e depósitos		
	Créditos comerciais	De longo prazo	De curto prazo	Outros activos	Créditos comerciais	De longo prazo	De curto prazo	Outros passivos
	1	2	3	4	5	6	7	8
98	0	337	-401	-123	0	-70 378	0	-8
99	0	-5 386	-5 681	260	0	-29 777	-6 955	0
00	0	-1 836	-10 271	-554	0	-14 490	-53 822	0
00 Abr	0	-173	-869	0	0	-552	41 030	0
Mai	0	-23	638	0	0	-6 623	60 304	0
Jun	0	-134	-7 938	-38	0	-12 750	6 237	0
Jul	0	-599	3 122	0	0	-58 984	-43 790	0
Ago	0	-393	70	-20	0	-1 373	98 550	0
Set	0	0	3 168	0	0	-1 485	-57 188	0
Out	0	-264	-1 418	-29	0	-824	-36 339	0
Nov	0	443	-4 485	-92	0	-8 660	1 692	0
Dez	0	-249	1 495	-364	0	-16 504	-38 142	0
01 Jan	0	0	6 591	0	0	-1 080	346 736	-5
Fev	0	358	-74 268	0	0	-1 380	-272 952	0
Mar	0	0	7 593	0	0	-1 676	43 471	0
Abr	0	0	2 782	0	0	-595	84 640	-5
Mai	0	1 602	5 224	0	0	5	-15 595	0
Jun	0	76	790	0	0	-157 466	-80 025	0
Jul	0	0	-4 955	-1	0	-64 418	-106 510	-1
Ago	0	3 478	4 018	0	0	14 130	130 044	0
Set	0	0	1 491	-2	0	13 635	482	0

	1	2	3	4	5	6	7	8
	Trade credits	Long-term	Short-term	Other assets	Trade credits	Long-term	Short-term	Other liabilities
		Loans / Currency and deposits				Loans / Currency and deposits		
	Assets				Liabilities			

(1) Sobre o conteúdo, ver notas no fim da publicação. / For information on coverage see notes at the end of this publication.

C.2.7.4 OUTRO INVESTIMENTO
Instituições financeiras monetárias[1], por tipo de instrumento
Valores líquidos

OTHER INVESTMENT
Monetary financial institutions[1], by type of instrument
Net figures

Fonte / Source: Banco de Portugal

10^3 euros

	Activos			Passivos		
	Empréstimos / Numerário e depósitos			Empréstimos / Numerário e depósitos		
	De longo prazo	De curto prazo	Outros activos	De longo prazo	De curto prazo	Outros passivos
	1	2	3	4	5	6
98	-264 283	-3 172 808	-13 238	1 523 046	9 440 080	78 203
99	-1 723 016	2 545 657	-1 587	5 484 544	1 056 490	-742
00	-3 025 852	-4 692 319	-138	5 939 003	13 824 330	194
00 Abr	-502 009	3 093 594	-4	1 104 243	-269 814	7
Mai	-165 102	-2 127 053	-3	-84 471	4 488 838	2
Jun	1 033 075	-291 834	-6	1 282 648	-1 204 460	80
Jul	240 649	-4 146 021	-41	-286 863	3 772 743	2
Ago	-632 383	5 433 410	-65	-558 098	-2 368 054	52
Set	1 018 789	-825 220	0	643 273	1 586 398	0
Out	128 874	-1 042 552	-1	-217 439	915 383	47
Nov	-920 416	-1 631 513	0	1 743 845	1 990 743	-1
Dez	-1 758 748	-1 001 720	-4	-67 018	2 221 857	3
01 Jan	-933 154	1 331 804	0	1 896 245	-2 406 966	0
Fev	1 547 780	-3 483 089	-1	-176 056	4 682 320	2
Mar	449 433	3 017 607	-1	205 085	1 255 324	0
Abr	84 082	2 216 874	16	-297 726	-1 794 762	0
Mai	-731 715	-2 340 405	0	1 243 053	2 318 350	0
Jun	65 874	-1 297 464	0	3 495 923	-1 947 668	0
Jul	-100 409	-4 053 689	-54	513 207	3 045 529	2
Ago	-411 072	2 918 548	-2	1 551 911	-3 619 601	0
Set	400 173	1 330 108	0	63 855	-1 446 796	0

	1	2	3	4	5	6
	Long-term	Short-term	Other assets	Long-term	Short-term	Other liabilities
	Loans / Currency and deposits			Loans / Currency and deposits		
	Assets			Liabilities		

(1) Sobre o conteúdo, ver notas no fim da publicação. / For information on coverage see notes at the end of this publication.

C.2.7.5 OUTRO INVESTIMENTO
Outros sectores residentes, por tipo de instrumento
Valores líquidos

OTHER INVESTMENT
Other resident sectors, by type of instrument
Net figures

Fonte / Source: Banco de Portugal

10^3 euros

	Activos				Passivos			
		Empréstimos / Numerário e depósitos				Empréstimos / Numerário e depósitos		
	Créditos comerciais	De longo prazo	De curto prazo	Outros activos	Créditos comerciais	De longo prazo	De curto prazo	Outros passivos
	1	2	3	4	5	6	7	8
98	-94 618	3 239	-2 744 943	7 514	470 276	421 570	214 551	24 752
99	-320 845	-7 626	797 168	1 797	615 984	152 662	-615 574	4 887
00	-837 150	-18 264	-2 358 541	-2 661	736 803	289 879	83 924	-8 950
00 Abr	9 458	-408	-1 469 150	470	71 440	-185 288	-28 823	51
Mai	-157 660	-425	-791 322	-709	89 847	121 840	339 850	-184
Jun	-86 139	-303	226 650	241	72 869	-44 711	33 765	142
Jul	-225 655	-1 406	-427 483	-177	133 951	13 334	209 735	-41
Ago	185 226	-1 751	-306 960	-393	-560 101	284 465	-58 088	286
Set	-3 961	-8	566 175	-414	-97 554	-236 910	-61 028	-5 647
Out	-63 061	-33	-337 496	581	239 210	-82 622	-71 452	-1 713
Nov	-74 120	-2 202	-77 232	-641	763 084	401 621	-489 022	-187
Dez	-344 174	-8 025	965 530	-690	196 593	-172 635	511 030	-2 598
01 Jan	49 461	-44	382 683	-72	-339 919	-19 567	303 775	1 399
Fev	-39 832	531	-99 403	927	-33 121	24 470	6 115	46
Mar	-30 245	-2 896	-546 233	64	145 680	49 696	-606 286	1 425
Abr	58 731	30	120 110	418	-113 452	251 375	-162 034	6 210
Mai	-138 095	-641	-40 534	-321	238 081	95 816	31 783	1 139
Jun	-326 972	-155	-233 807	25	89 592	-20 217	-36 687	178
Jul	-229 184	34	79 019	495	49 943	144 860	2 261	3 516
Ago	306 378	1 016	157 261	-661	-369 813	268 336	198 383	-276
Set	115 100	695	-269 074	168	-6 427	-148 869	11 738	-18

	1	2	3	4	5	6	7	8
	Trade credits	Long-term	Short-term	Other assets	Trade credits	Long-term	Short-term	Other liabilities
		Loans / Currency and deposits				Loans / Currency and deposits		
	Assets				Liabilities			

C.2.8 ACTIVOS DE RESERVA[1]
Valores líquidos

RESERVE ASSETS
Net figures

Fonte / Source: Banco de Portugal

10^3 euros

		Total	Ouro monetário	Direitos de saque especiais	Posição de reserva no FMI	Activos cambiais[2]				Outros activos
						Total	Numerário e depósitos	Títulos	Derivados financeiros	
		1	2	3	4	5	6	7	8	9
98		-478 477	-993 707	-22 790	-160 932	698 952	3 501 776	-2 802 824	0	0
99		-291 949	143 620	77 142	153 732	-666 443	191 123	-855 317	-2 249	0
00		-405 109	-269	-9 161	61 685	-457 364	-202 876	-263 933	9 445	0
00	Abr	-12 054	0	0	0	-12 054	307 364	-319 908	490	0
	Mai	68 548	0	-3 246	27 274	44 520	67 310	-23 522	732	0
	Jun	182 865	0	0	17 206	165 659	58 288	106 847	524	0
	Jul	-121 644	-1	0	-17 830	-103 813	25 314	-129 349	222	0
	Ago	-169 815	-38	-3 390	17 809	-184 195	-240 085	54 763	1 126	0
	Set	38 331	0	0	1 764	36 567	251 093	-214 796	269	0
	Out	-5 021	-5	6	-3 674	-1 348	-269 355	265 949	2 058	0
	Nov	85 777	-5	-3 607	8 279	81 110	359 427	-280 059	1 742	0
	Dez	-405 095	0	4 036	13 769	-422 901	-212 006	-211 168	273	0
01	Jan	-122 563	0	0	-30 831	-91 732	-25 545	-67 290	1 103	0
	Fev	16 412	-100	-3 405	4 608	15 309	-208 449	222 452	1 306	0
	Mar	153 973	0	-39	-1 726	155 739	-80 911	236 392	258	0
	Abr	7 049	-3	0	23 844	-16 791	-379 339	362 437	110	0
	Mai	-23 204	-4	-3 033	-24 082	3 915	308 235	-305 345	1 025	0
	Jun	-148 162	-1	-536	-20 310	-127 316	324 528	-453 333	1 490	0
	Jul	-278 969	0	0	0	-278 969	-269 003	-11 845	1 879	0
	Ago	-290 810	-29	-2 795	1 306	-289 292	-178 274	-108 818	-2 199	0
	Set	35 580	0	460	-765	35 885	684 174	-647 841	-448	0

	1	2	3	4	5	6	7	8	9
	Total	Monetary gold	Special drawing rights	Reserve position in the IMF	Total	Currency and deposits	Securities	Financial derivatives	Other assets
					Foreign exchange[2]				

(1) A partir de Janeiro de 1999 são considerados activos de reserva apenas os activos do Banco de Portugal face a não residentes da área do euro e denominados em moedas de países fora desta área, havendo lugar a uma quebra de série. / From January 1999 onwards, reserve assets include only Banco de Portugal claims on non- euro area residents denominated in non-euro area currencies, thus implying a break in the series.
(2) A partir de Janeiro 1999, inclui apenas os activos sobre não residentes na área do euro em moedas de países fora da área do euro. / From January 1999 onwards, includes only assets on non-euro area residents in non-euro area currencies.

C.2.8 ACTIVOS DE RESERVA[1]
Valores líquidos

RESERVE ASSETS[1]
Net figures

Fonte / Source: Banco de Portugal

10^6 escudos

		Total	Ouro monetário	Direitos de saque especiais	Posição de reserva no FMI	Activos cambiais [2]				Outros activos
						Total	Numerário e depósitos	Títulos	Derivados financeiros	
		1	2	3	4	5	6	7	8	9
98		-95 926	-199 220	-4 569	-32 264	140 127	702 043	-561 916	0	0
99		-58 531	28 793	15 466	30 820	-133 610	38 317	-171 476	-451	0
00		-81 217	-54	-1 837	12 367	-91 693	-40 673	-52 914	1 893	0
00	Abr	-2 417	0	0	0	-2 417	61 621	-64 136	98	0
	Mai	13 743	0	-651	5 468	8 925	13 494	-4 716	147	0
	Jun	36 661	0	0	3 449	33 212	11 686	21 421	105	0
	Jul	-24 387	0	0	-3 575	-20 813	5 075	-25 932	44	0
	Ago	-34 045	-8	-680	3 570	-36 928	-48 133	10 979	226	0
	Set	7 685	0	0	354	7 331	50 340	-43 063	54	0
	Out	-1 007	-1	1	-737	-270	-54 001	53 318	413	0
	Nov	17 197	-1	-723	1 660	16 261	72 059	-56 147	349	0
	Dez	-81 214	0	809	2 760	-84 784	-42 503	-42 335	55	0
01	Jan	-24 572	0	0	-6 181	-18 391	-5 121	-13 490	221	0
	Fev	3 290	-20	-683	924	3 069	-41 790	44 598	262	0
	Mar	30 869	0	-8	-346	31 223	-16 221	47 392	52	0
	Abr	1 413	-1	0	4 780	-3 366	-76 051	72 662	22	0
	Mai	-4 652	-1	-608	-4 828	785	61 796	-61 216	205	0
	Jun	-29 704	0	-107	-4 072	-25 524	65 062	-90 885	299	0
	Jul	-55 928	0	0	0	-55 928	-53 930	-2 375	377	0
	Ago	-58 302	-6	-560	262	-57 998	-35 741	-21 816	-441	0
	Set	7 133	0	92	-153	7 194	137 165	-129 880	-90	0

	1	2	3	4	5	6	7	8	9
	Total	Monetary gold	Special drawing rights	Reserve position in the IMF	Total	Currency and deposits	Securities	Financial derivatives	Other assets
					Foreign exchange[2]				

(1)A partir de Janeiro de 1999 são considerados activos de reserva apenas os activos do Banco de Portugal face a não residentes da área do euro e denominados em moedas de países fora desta área, havendo lugar a uma quebra de série . / From January 1999 onwards reserve assets include only Banco de Portugal claims on non-euro area residents denominated in non-euro area currencies, thus implying a break in the series.
(2) A partir de Janeiro de 1999, inclui apenas activos sobre não residentes na área do euro em moedas de países fora da área do euro. / From January 1999 onwards, includes only assets on non-euro area residents in non-euro area currencies.

C.2.8 ACTIVOS DE RESERVA[1]
Valores líquidos

RESERVE ASSETS[1]
Net figures

Fonte / Source: Banco de Portugal

10^3 dólares

		Total	Ouro monetário	Direitos de saque especiais	Posição de reserva no FMI	Activos cambiais[2]				Outros activos
						Total	Numerário e depósitos	Títulos	Derivados financeiros	
		1	2	3	4	5	6	7	8	9
98		-494 061	-1 164 919	-25 295	-174 292	870 445	4 173 773	-3 303 328	0	0
99		-276 365	166 773	87 437	167 052	-697 626	189 975	-885 327	-2 274	0
00		-381 057	-260	-8 379	55 362	-427 781	-227 518	-208 852	8 590	0
00	Abr	-11 415	0	0	0	-11 415	291 074	-302 953	464	0
	Mai	62 104	0	-2 941	24 710	40 335	60 983	-21 311	663	0
	Jun	173 575	0	0	16 332	157 244	55 327	101 419	497	0
	Jul	-114 309	-1	0	-16 755	-97 553	23 788	-121 549	208	0
	Ago	-153 530	-34	-3 065	16 101	-166 531	-217 061	49 511	1 018	0
	Set	33 429	0	0	1 539	31 890	218 978	-187 323	235	0
	Out	-4 294	-4	5	-3 142	-1 153	-230 352	227 439	1 760	0
	Nov	73 459	-5	-3 089	7 090	69 463	307 813	-239 843	1 492	0
	Dez	-363 492	0	3 622	12 355	-379 469	-190 233	-189 481	245	0
01	Jan	-115 001	0	0	-28 929	-86 072	-23 969	-63 138	1 035	0
	Fev	15 127	-92	-3 138	4 247	14 110	-192 127	205 034	1 203	0
	Mar	140 039	0	-36	-1 570	141 644	-73 589	214 998	235	0
	Abr	6 288	-3	0	21 269	-14 978	-338 370	323 294	98	0
	Mai	-20 285	-4	-2 651	-21 053	3 422	269 459	-266 933	896	0
	Jun	-126 412	-1	-457	-17 328	-108 626	276 887	-386 784	1 271	0
	Jul	-240 109	0	0	0	-240 109	-231 531	-10 195	1 617	0
	Ago	-261 875	-26	-2 517	1 176	-260 508	-160 536	-97 991	-1 981	0
	Set	32 417	0	419	-697	32 695	623 351	-590 248	-408	0

	1	2	3	4	5	6	7	8	9
	Total	Monetary gold	Special drawing rights	Reserve position in the IMF	Total	Currency and deposits	Securities	Financial derivatives	Other assets
					Foreign exchange[2]				

(1) A partir de Janeiro de 1999 são considerados activos de reserva apenas os activos do Banco de Portugal face a não residentes da área do euro e denominados em moedas de países fora desta área, havendo lugar a uma quebra de série . / From January 1999 onwards, reserve assets include only Banco de Portugal claims on non- euro area residents denominated in non-euro area currencies, thus implying a break in the series.
(2) A partir de Janeiro de 1999 inclui apenas activos sobre não residentes na área do euro em moedas de países fora da área do euro. / From January 1999 onwards, includes only assets on non-euro area residents in non-euro area currencies.

C.3.1 POSIÇÃO DE INVESTIMENTO INTERNACIONAL — INTERNATIONAL INVESTMENT POSITION

Principais componentes — **Main items**

Fonte / Source: Banco de Portugal

10^3 euros

		Total	Investimento directo[1]			Investimento de carteira			Derivados financeiros[3]	Outro investimento[4]			Activos de reserva
			Total	De Portugal no exterior	Do exterior em Portugal	Total	Activos[2]	Passivos		Total	Activos	Passivos	
		1	2	3	4	5	6	7	8	9	10	11	12
97	Jun	-12 973 686	-14 302 356	3 856 068	18 158 424	-13 155 281	15 093 094	28 248 375	370 947	-3 837 436	47 246 815	51 084 251	17 950 440
	Set	-10 061 797	-13 521 347	4 006 278	17 527 625	-14 885 741	17 438 604	32 324 345	356 843	353 672	53 583 857	53 230 185	17 634 776
	Dez	-15 209 754	-12 690 897	4 945 957	17 636 854	-15 426 218	18 398 360	33 824 578	363 139	-6 048 829	51 216 224	57 265 054	18 593 051
98	Mar	-18 752 617	-12 629 137	5 645 723	18 274 860	-18 792 285	21 401 228	40 193 513	364 769	-6 784 787	52 302 242	59 087 029	19 088 822
	Jun	-21 003 337	-13 271 558	6 726 214	19 997 772	-16 618 291	22 622 190	39 240 481	325 308	-10 221 948	51 008 606	61 230 554	18 783 152
	Set	-18 185 704	-13 504 502	7 216 562	20 721 064	-15 105 433	23 415 293	38 520 726	315 044	-8 674 559	55 380 987	64 055 546	18 783 746
	Dez	-22 538 994	-12 721 294	8 246 758	20 968 052	-15 808 782	24 416 991	40 225 773	249 996	-12 774 602	58 632 913	71 407 515	18 515 688
99	Mar	-22 904 232	-14 578 287	6 711 961	21 290 248	-5 040 784	36 491 856	41 532 640	144 835	-15 638 054	59 297 241	74 935 295	12 208 057
	Jun	-25 833 318	-14 220 393	7 436 367	21 656 760	-6 359 540	37 322 921	43 682 461	199 848	-18 119 185	58 864 877	76 984 062	12 665 951
	Set	-29 275 695	-12 475 463	9 514 890	21 990 353	-9 136 655	38 368 307	47 504 962	116 903	-21 141 494	59 562 057	80 703 551	13 361 014
	Dez	-31 278 085	-12 437 989	10 283 315	22 721 304	-13 547 071	39 008 054	52 555 125	639 885	-19 967 961	59 106 905	79 074 866	14 035 051
00	Mar	-39 710 757	-13 729 088	11 912 259	25 641 347	-16 107 442	41 230 744	57 338 186	623 964	-25 066 143	64 492 871	89 559 014	14 567 952
	Jun	-40 490 790	-13 309 888	14 033 380	27 343 267	-11 999 963	42 171 154	54 171 116	664 248	-30 399 544	65 587 187	95 986 730	14 554 356
	Set	-40 947 956	-14 360 588	14 821 695	29 182 283	-9 672 638	44 374 381	54 047 019	723 211	-33 434 559	66 651 316	100 085 875	15 796 618
	Dez	-42 271 798	-11 378 669	18 557 991	29 936 661	-11 592 107	45 107 469	56 699 576	574 918	-35 165 042	71 264 401	106 429 443	15 289 103
01	Mar	-45 125 669	-9 351 167	21 099 561	30 450 728	-10 043 419	46 576 366	56 619 786	564 537	-41 993 594	70 657 016	112 650 610	15 697 975
	Jun	-44 689 240	-9 123 884	21 918 416	31 042 301	-7 788 188	47 943 603	55 731 791	498 671	-44 876 896	73 982 064	118 858 960	16 601 058
	Set	-46 958 217	-8 373 408	23 197 047	31 570 455	-11 312 192	46 847 117	58 159 309	633 679	-44 484 876	71 777 396	116 262 272	16 578 579

	1	2	3	4	5	6	7	8	9	10	11	12
	Total	Total	Portuguese investment abroad	Foreign investment in Portugal	Total	Assets[2]	Liabilities	Financial derivatives[3]	Total	Assets	Liabilities	Reserve assets
		Direct investment[1]			Portfolio investment				Other investment[4]			

(1) Estimativas trimestrais calculadas pelo Banco de Portugal com base na acumulação de fluxos mensais e nos últimos dados anuais obtidos através dos Inquéritos ao Investimento Directo. / Quarterly estimates by Banco de Portugal based on the available monthly figures on transactions and on the available annual figures obtained from the Direct Investment Surveys.
(2) Estimativas trimestrais calculadas pelo Banco de Portugal com base na acumulação de fluxos mensais e nos últimos dados anuais obtidos através do "Inquérito ao stock de títulos estrangeiros na posse de residentes"./ Quarterly estimates by Banco de Portugal based on the available monthly figures on transactions and on the available annual figures obtained from the "Survey on stocks of foreign securities held by residents".
(3) Valores líquidos. / Net figures.
(4) Inclui, em algumas componentes, estimativas trimestrais calculadas pelo Banco de Portugal com base na acumulação de fluxos mensais. / For some items includes estimates by Banco de Portugal based on accummulation of monthly flows.

C.3.1 POSIÇÃO DE INVESTIMENTO INTERNACIONAL — INTERNATIONAL INVESTMENT POSITION

Principais componentes — **Main items**

Fonte / Source: Banco de Portugal

10^6escudos

		Total	Investimento directo[1]			Investimento de carteira			Derivados financeiros[3]	Outro investimento[4]			Activos de reserva
			Total	De Portugal no exterior	Do exterior em Portugal	Total	Activos[2]	Passivos		Total	Activos	Passivos	
		1	2	3	4	5	6	7	8	9	10	11	12
97	Jun	-2 600 991	-2 867 365	773 072	3 640 437	-2 637 397	3 025 894	5 663 291	74 368	-769 337	9 472 136	10 241 473	3 598 740
	Set	-2 017 209	-2 710 787	803 187	3 513 973	-2 984 323	3 496 126	6 480 449	71 541	70 905	10 742 599	10 671 694	3 535 455
	Dez	-3 049 282	-2 544 296	991 575	3 535 872	-3 092 679	3 688 540	6 781 219	72 803	-1 212 681	10 267 931	11 480 613	3 727 572
98	Mar	-3 759 562	-2 531 915	1 131 866	3 663 781	-3 767 515	4 290 561	8 058 076	73 130	-1 360 228	10 485 658	11 845 886	3 826 965
	Jun	-4 210 791	-2 660 708	1 348 485	4 009 193	-3 331 668	4 535 342	7 867 010	65 218	-2 049 317	10 226 307	12 275 624	3 765 684
	Set	-3 645 906	-2 707 410	1 446 791	4 154 200	-3 028 367	4 694 345	7 722 712	63 161	-1 739 093	11 102 891	12 841 984	3 765 803
	Dez	-4 518 663	-2 550 391	1 653 327	4 203 717	-3 169 376	4 895 167	8 064 544	50 120	-2 561 078	11 754 844	14 315 921	3 712 062
99	Mar	-4 591 886	-2 922 684	1 345 627	4 268 311	-1 010 586	7 315 960	8 326 547	29 037	-3 135 148	11 888 029	15 023 178	2 447 496
	Jun	-5 179 115	-2 850 933	1 490 858	4 341 791	-1 274 973	7 482 574	8 757 547	40 066	-3 632 570	11 801 348	15 433 919	2 539 295
	Set	-5 869 250	-2 501 106	1 907 564	4 408 670	-1 831 735	7 692 155	9 523 890	23 437	-4 238 489	11 941 120	16 179 609	2 678 643
	Dez	-6 270 693	-2 493 593	2 061 619	4 555 212	-2 715 944	7 820 413	10 536 357	128 285	-4 003 217	11 849 871	15 853 087	2 813 775
00	Mar	-7 961 292	-2 752 435	2 388 193	5 140 629	-3 229 252	8 266 022	11 495 274	125 094	-5 025 310	12 929 660	17 954 970	2 920 612
	Jun	-8 117 674	-2 668 393	2 813 440	5 481 833	-2 405 777	8 454 557	10 860 334	133 170	-6 094 561	13 149 050	19 243 612	2 917 886
	Set	-8 209 328	-2 879 039	2 971 483	5 850 522	-1 939 190	8 896 265	10 835 454	144 991	-6 703 027	13 362 389	20 065 416	3 166 938
	Dez	-8 474 735	-2 281 218	3 720 543	6 001 762	-2 324 009	9 043 236	11 367 244	115 261	-7 049 958	14 287 230	21 337 188	3 065 190
01	Mar	-9 046 884	-1 874 741	4 230 082	6 104 823	-2 013 525	9 337 723	11 351 248	113 179	-8 418 960	14 165 460	22 584 420	3 147 161
	Jun	-8 959 388	-1 829 175	4 394 248	6 223 423	-1 561 391	9 611 829	11 173 221	99 975	-8 997 010	14 832 072	23 829 082	3 328 213
	Set	-9 414 277	-1 678 718	4 650 590	6 329 308	-2 267 891	9 392 004	11 659 895	127 041	-8 918 417	14 390 076	23 308 493	3 323 707

	1	2	3	4	5	6	7	8	9	10	11	12
	Total	Total	Portuguese investment abroad	Foreign investment in Portugal	Total	Assets[2]	Liabilities	Financial derivatives[3]	Total	Assets	Liabilities	Reserve assets
		Direct investment[1]			Portfolio investment				Other investment[4]			

(1) Estimativas trimestrais calculadas pelo Banco de Portugal com base na acumulação de fluxos mensais e nos últimos dados anuais obtidos através dos Inquéritos ao Investimento Directo. / Quarterly estimates by Banco de Portugal based on the available monthly figures on transactions and on the available annual figures obtained from the Direct Investment Surveys.
(2) Estimativas trimestrais calculadas pelo Banco de Portugal com base na acumulação de fluxos mensais e nos últimos dados anuais obtidos através do "Inquérito ao stock de títulos estrangeiros na posse de residentes". Quarterly estimates by Banco de Portugal based on the available monthly figures on transactions and on the available annual figures obtained from the "Survey on stocks of foreign securities held by residents".
(3) Valores líquidos. / Net figures.
(4) Inclui, em algumas componentes, estimativas trimestrais calculadas pelo Banco de Portugal com base na acumulação de fluxos mensais. / For some items includes estimates by Banco de Portugal based on accummulation of monthly flows.

C.3.1 POSIÇÃO DE INVESTIMENTO INTERNACIONAL — INTERNATIONAL INVESTMENT POSITION

Principais componentes — **Main items**

Fonte / Source: Banco de Portugal

10^3 dólares

		Total	Investimento directo[1]			Investimento de carteira			Derivados financeiros[3]	Outro investimento[4]			Activos de reserva
			Total	De Portugal no exterior	Do exterior em Portugal	Total	Activos[2]	Passivos		Total	Activos	Passivos	
		1	2	3	4	5	6	7	8	9	10	11	12
97	Jun	-14 774 830	-16 287 959	4 391 408	20 679 367	-14 981 635	17 188 475	32 170 111	422 446	-4 370 189	53 806 114	58 176 304	20 442 508
	Set	-11 215 566	-15 071 816	4 465 670	19 537 487	-16 592 662	19 438 258	36 030 921	397 761	394 227	59 728 223	59 333 996	19 656 925
	Dez	-16 633 112	-13 878 536	5 408 809	19 287 345	-16 869 833	20 120 114	36 989 947	397 122	-6 614 891	56 009 137	62 624 028	20 333 025
98	Mar	-19 875 353	-13 385 255	5 983 738	19 368 992	-19 917 396	22 682 539	42 599 935	386 608	-7 190 998	55 433 625	62 624 622	20 231 687
	Jun	-22 745 541	-14 372 419	7 284 147	21 656 565	-17 996 760	24 498 676	42 495 436	352 292	-11 069 848	55 239 714	66 309 562	20 341 194
	Set	-21 206 870	-15 747 986	8 415 439	24 163 426	-17 614 877	27 305 244	44 920 121	367 381	-10 115 652	64 581 354	74 697 006	21 904 264
	Dez	-26 297 439	-14 842 608	9 621 930	24 464 538	-18 444 944	28 488 597	46 933 542	291 684	-14 904 805	68 410 127	83 314 932	21 603 234
99	Mar	-24 603 697	-15 659 977	7 209 980	22 869 956	-5 414 803	39 199 504	44 614 308	155 582	-16 798 377	63 697 019	80 495 396	13 113 879
	Jun	-26 680 655	-14 686 823	7 680 281	22 367 105	-6 568 134	38 547 118	45 115 252	206 403	-18 713 497	60 795 654	79 509 151	13 081 396
	Set	-31 222 570	-13 305 099	10 147 643	23 452 742	-9 744 256	40 919 853	50 664 109	124 677	-22 547 433	63 523 018	86 070 450	14 249 540
	Dez	-31 421 965	-12 495 204	10 330 618	22 825 822	-13 609 388	39 187 492	52 796 880	642 828	-20 059 814	59 378 799	79 438 613	14 099 613
00	Mar	-37 935 663	-13 115 390	11 379 774	24 495 164	-15 387 430	39 387 705	54 775 135	596 073	-23 945 671	61 610 002	85 555 673	13 916 756
	Jun	-38 692 996	-12 718 928	13 410 297	26 129 225	-11 467 164	40 298 752	51 765 915	634 756	-29 049 802	62 675 111	91 724 913	13 908 142
	Set	-35 890 911	-12 587 065	12 991 226	25 578 291	-8 478 074	38 894 175	47 372 249	633 895	-29 305 414	58 419 923	87 725 337	13 845 747
	Dez	-39 333 945	-10 587 862	17 268 228	27 856 090	-10 786 466	41 972 540	52 759 006	534 961	-32 721 103	66 311 589	99 032 692	14 226 524
01	Mar	-39 854 994	-8 258 951	18 635 133	26 894 085	-8 870 348	41 136 250	50 006 599	498 599	-37 088 746	62 404 282	99 493 027	13 864 452
	Jun	-37 896 548	-7 737 069	18 586 853	26 323 921	-6 604 396	40 656 253	47 260 649	422 874	-38 055 681	62 736 910	100 792 591	14 077 724
	Set	-42 877 535	-7 645 756	21 181 217	28 826 973	-10 329 159	42 776 089	53 105 248	578 612	-40 619 128	65 539 920	106 159 048	15 137 896

	1	2	3	4	5	6	7	8	9	10	11	12
	Total	Total	Portuguese investment abroad	Foreign investment in Portugal	Total	Assets[2]	Liabilities	Financial derivatives[3]	Total	Assets	Liabilities	Reserve assets
		Direct investment[1]			Portfolio investment				Other investment[4]			

(1) Estimativas trimestrais calculadas pelo Banco de Portugal com base na acumulação de fluxos mensais e nos últimos dados anuais obtidos através dos Inquéritos ao Investimento Directo. / Quarterly estimates by Banco de Portugal based on the available monthly figures on transactions and on the available annual figures obtained from the Direct Investment Surveys.
(2) Estimativas trimestrais calculadas pelo Banco de Portugal com base na acumulação de fluxos mensais e nos últimos dados anuais obtidos através do "Inquérito ao stock de títulos estrangeiros na posse de residentes"./ Quarterly estimates by Banco de Portugal based on the available monthly figures on transactions and on the available annual figures obtained from the "Survey on stocks of foreign securities held by residents".
(3) Valores líquidos. / Net figures.
(4) Inclui, em algumas componentes, estimativas trimestrais calculadas pelo Banco de Portugal com base na acumulação de fluxos mensais. / For some items includes estimates by Banco de Portugal based on accummulation of monthly flows.

C.3.2 INVESTIMENTO DIRECTO[1] — DIRECT INVESTMENT[1]

Por tipo de operação — **By type of operation**

Posições em fim de período — **End-of-period positions**

Fonte / Source: Banco de Portugal

10^3 euros

		De Portugal no exterior					Do exterior em Portugal				
		Total	No capital de empresas e lucros reinvestidos		Outros capitais		Total	No capital de empresas e lucros reinvestidos		Outros capitais	
			Disponibilidades sobre afiliadas	Responsabilidades sobre afiliadas	Disponibilidades sobre afiliadas	Responsabilidades sobre afiliadas		Disponibilidades sobre investidores directos	Responsabilidades face a investidores directos	Disponibilidades sobre investidores directos	Responsabilidades face a investidores directos
		1	2	3	4	5	6	7	8	9	10
97	Jun	3 856 068	3 345 649	9 561	809 612	289 632	18 158 424	78 179	15 834 779	556 637	2 958 461
	Set	4 006 278	3 619 172	8 810	937 287	541 371	17 527 625	62 804	15 452 068	539 609	2 677 970
	Dez	4 945 957	4 501 543	8 021	998 480	546 045	17 636 854	78 161	15 948 557	665 481	2 431 940
98	Mar	5 645 723	4 814 836	6 191	1 451 758	614 681	18 274 860	114 046	16 720 323	723 428	2 392 011
	Jun	6 726 214	5 839 248	11 436	1 890 300	991 898	19 997 772	149 864	17 845 797	834 217	3 136 055
	Set	7 216 562	6 278 321	1 238	2 790 824	1 851 345	20 721 064	185 662	18 718 688	861 098	3 049 136
	Dez	8 246 758	7 313 568	701	3 886 227	2 952 337	20 968 052	221 461	18 976 686	967 821	3 180 648
99	Mar	6 711 961	7 503 638	701	2 054 490	2 845 467	21 290 248	221 383	19 340 146	918 198	3 089 683
	Jun	7 436 367	8 221 294	3 098	2 066 892	2 848 721	21 656 760	221 375	19 522 157	936 233	3 292 212
	Set	9 514 890	9 313 391	3 479	2 676 184	2 471 207	21 990 353	221 270	20 020 438	1 055 063	3 246 248
	Dez	10 283 315	9 526 175	3 497	3 202 392	2 441 756	22 721 304	221 185	20 517 779	1 457 850	3 882 560
00	Mar	11 912 259	11 230 304	3 575	3 808 730	3 123 200	25 641 347	229 733	23 277 047	1 458 556	4 052 589
	Jun	14 033 380	14 232 302	3 577	3 979 144	4 174 489	27 343 267	229 654	24 408 214	1 166 814	4 331 522
	Set	14 821 695	14 570 763	3 590	4 320 021	4 065 498	29 182 283	233 705	26 188 946	1 324 906	4 551 948
	Dez	18 557 991	18 250 696	3 603	4 310 293	3 999 395	29 936 661	233 230	26 782 111	1 925 167	5 312 947
01	Mar	21 099 561	18 713 672	3 603	6 391 955	4 002 463	30 450 728	230 287	27 093 127	1 893 720	5 481 608
	Jun	21 918 416	19 322 400	3 603	6 625 921	4 026 302	31 042 301	232 204	27 537 438	1 920 058	5 657 124
	Set	23 197 047	20 512 443	3 603	6 715 166	4 026 960	31 570 455	229 488	27 942 634	2 046 005	5 903 314

	1	2	3	4	5	6	7	8	9	10
	Total	Claims on affiliated enterprises	Liabilities to affiliated enterprises	Claims on affiliated enterprises	Liabilities to affiliated enterprises	Total	Claims on direct investors	Liabilities to direct investors	Claims on direct investors	Liabilities to direct investors
		Equity capital and reinvested earnings		Other capital			Equity capital and reinvested earnings		Other capital	
	Portuguese investment abroad					Foreign investment in Portugal				

(1) Estimativas trimestrais calculadas pelo Banco de Portugal com base na acumulação de fluxos mensais e nos últimos dados anuais obtidos através dos Inquéritos ao Investimento Directo. / Quarterly estimates by Banco de Portugal based on the available monthly figures on transactions and on the available annual figures obtained from the Direct Investment Surveys.

C.3.3.1 INVESTIMENTO DE CARTEIRA - ACTIVOS[1]

Por tipo de instrumento e por sector institucional do investidor residente
Posições em fim de período

PORTFOLIO INVESTMENT - ASSETS[1]

By type of instrument and institutional sector of the resident investor
End-of-period positions

Fonte: Banco de Portugal

10^3 euros

		Total	Títulos de participação no capital[2]				Obrigações[3]				Instrumentos do mercado monetário[4]			
			Autoridades monetárias[5][6]	Administrações públicas[5]	Instituições financeiras monetárias[5]	Outros sectores residentes	Autoridades monetárias[5][6]	Administrações públicas[5]	Instituições financeiras monetárias[5]	Outros sectores residentes	Autoridades monetárias[5][6]	Administrações públicas[5]	Instituições financeiras monetárias[5]	Outros sectores residentes
		1	2	3	4	5	6	7	8	9	10	11	12	13
97	Jun	15 093 094	0	0	1 212 950	3 254 750	0	8 879	4 496 539	5 587 232	0	0	135 100	397 644
	Set	17 438 604	0	0	1 271 180	3 038 643	0	2 571	5 266 960	7 364 658	0	0	122 449	372 142
	Dez	18 398 360	0	0	1 244 564	3 113 029	0	434	5 732 479	7 969 164	0	0	45 296	293 394
98	Mar	21 401 228	0	0	1 370 814	3 192 367	0	1 452	7 002 645	9 365 400	0	0	47 157	421 393
	Jun	22 622 190	0	255	1 500 290	3 250 945	0	443	7 251 314	10 061 727	0	0	102 439	454 776
	Set	23 415 293	0	256	1 502 197	3 386 933	0	9 524	7 180 184	10 647 724	0	0	202 191	486 284
	Dez	24 416 991	0	26	1 658 285	3 490 837	0	9 627	6 708 098	11 953 306	0	0	185 224	411 588
99	Mar	36 491 856	0	26	2 770 644	3 754 687	2 663 045	9 747	7 616 621	15 032 337	3 567 869	0	620 004	456 875
	Jun	37 322 921	0	12 544	3 094 756	4 265 537	3 230 386	9 929	6 321 050	16 662 757	2 978 051	0	286 892	461 018
	Set	38 368 307	0	12 600	3 128 273	4 456 281	2 739 008	241 593	6 180 932	17 093 916	3 517 225	35 148	395 506	567 825
	Dez	39 008 054	0	12 656	2 426 398	5 061 196	2 335 993	218 294	6 342 524	17 747 776	3 682 848	0	471 534	708 834
00	Mar	41 230 744	0	17 641	2 528 426	6 081 687	2 549 321	624 509	5 586 612	18 873 535	3 751 593	0	504 245	713 175
	Jun	42 171 154	0	16 873	2 485 086	6 234 115	2 244 150	631 936	4 766 366	20 010 090	4 577 377	0	495 791	709 371
	Set	44 374 381	0	16 602	2 862 358	6 662 463	2 506 189	624 469	5 370 724	20 909 180	4 177 957	0	532 161	712 278
	Dez	45 107 469	0	16 746	2 534 401	6 322 494	2 423 685	639 078	5 365 590	22 359 626	4 210 470	18	531 366	703 995
01	Mar	46 576 366	0	11 921	2 583 259	6 446 928	2 348 821	600 709	5 143 556	23 838 548	4 365 182	19	529 671	707 752
	Jun	47 943 603	0	20 208	2 544 035	6 875 960	2 077 786	606 575	5 897 614	24 349 510	4 493 960	14	512 297	565 644
	Set	46 847 117	0	44 250	2 382 196	5 986 549	2 273 953	622 042	5 793 940	24 691 174	4 090 769	10	492 798	469 437

	1	2	3	4	5	6	7	8	9	10	11	12	13
	Total	Monetary authorities[5][6]	General government[5]	Monetary financial institutions[5]	Other resident sectors	Monetary authorities[5][6]	General government[5]	Monetary financial institutions[5]	Other resident sectors	Monetary authorities[5][6]	General government[5]	Monetary financial institutions[5]	Other resident sectors
		Equity securities[2]				Bonds and notes[3]				Money market instruments[4]			

(1)Estimativas trimestrais calculadas pelo Banco de Portugal com base na acumulação de fluxos mensais e nos últimos dados anuais obtidos através do "Inquérito ao stock de títulos estrangeiros na posse de residentes"./ Quarterly estimates by Banco de Portugal based on the available monthly figures on transactions and on the available annual figures obtained from the "Survey on stocks of foreign securities held by residents".
(2) Inclui, nomeadamente, acções, unidades de participação em fundos de investimento e outros títulos de participação no capital, como os *Depositary Receipts*. / Includes, namely, shares, stocks, investment trust units and other participation or similar documents, such as "Depositary Receipts".
(3) Inclui obrigações e outros títulos de dívida pública ou privada, tais como, certificados de depósito de prazo superior a um ano, títulos de participação e outros títulos de dívida de prazo superior a um ano . / Includes bonds and notes and public or private debt securities, such as negotiable certificates of deposit with maturities of more than one year, participation certificates and other securities with maturities of more than one year.
(4) Inclui, nomeadamente, bilhetes do Tesouro, papel comercial, certificados de depósito não superior a um ano e outros títulos de prazo não superior a um ano. / Includes, namely, Treasury bills, commercial paper, negociable certificates of deposit (with original maturities of one year or less) and other securities with maturities of one year or less.
(5) Sobre o conteúdo, ver notas no fim da publicação. / For information on coverage see notes at the end of this publication.
(6) A partir de Janeiro de 1999, inclui as aplicações em títulos em euros ou emitidos por residentes na Área do euro, as quais deixaram de ser consideradas "Activos de reserva"./ Since January 1999 it includes transactions on securities denominated in euros or issued by euro area residents, which can no longer be classified as "Reserve assets".

C.3.3.2 INVESTIMENTO DE CARTEIRA - PASSIVOS

Por tipo de instrumento e por sector institucional do emitente residente
Posições em fim de período

PORTFOLIO INVESTMENT- LIABILITIES

By type of instrument and institutional sector of the resident issuer
End-of-period positions

Fonte / Source: Banco de Portugal

10^3 euros

		Total	Títulos de participação no capital[1]		Obrigações[2]						Instrumentos do mercado monetário[3]					
			Instituições financeiras monetária[4]	Outros sectores residentes	Autoridades monetárias[4]	Administrações públicas[4]			Instituições financeiras monetárias[4]	Outros sectores residentes	Autoridades monetárias[4]	Administrações públicas[4]			Instituições financeiras monetárias[4]	Outros sectores residentes
						Total	Emissões no mercado interno	Emissões no mercado externo				Total	Emissões no mercado interno	Emissões no mercado externo		
		1	2	3	4	5	6	7	8	9	10	11	12	13	14	15
97	Jun	28 248 375	2 185 272	6 780 289	0	13 404 721	3 676 485	9 728 235	5 253 500	238 113	0	309 246	0	309 246	0	77 235
	Set	32 324 345	2 687 724	7 251 917	0	16 226 064	6 078 031	10 148 033	5 375 841	268 185	0	391 031	0	391 031	8 929	114 653
	Dez	33 824 578	2 773 572	8 764 726	0	15 532 152	4 514 107	11 018 045	5 150 721	351 147	0	278 686	0	278 686	820 497	153 078
98	Mar	40 193 513	5 381 060	11 873 071	0	15 899 517	4 088 719	11 810 798	4 841 265	344 025	0	385 632	0	385 632	1 305 860	163 082
	Jun	39 240 481	4 514 537	12 297 621	0	16 391 160	4 249 225	12 141 935	4 621 271	337 754	0	26 709	0	26 709	875 847	175 582
	Set	38 520 726	4 346 012	9 576 992	0	19 042 094	6 473 408	12 568 686	4 306 371	391 315	0	2 901	0	2 901	680 415	174 625
	Dez	40 225 773	4 804 881	11 313 391	0	19 229 784	6 272 466	12 957 318	4 111 756	433 725	0	2 901	0	2 901	186 163	143 172
99	Mar	41 532 640	4 759 610	10 721 101	0	21 063 708	7 277 665	13 786 043	3 869 069	389 094	0	196 160	0	196 160	422 849	111 050
	Jun	43 682 461	4 624 684	10 566 231	0	23 704 596	9 774 474	13 930 123	3 397 999	413 099	0	4 263	0	4 263	860 540	111 050
	Set	47 504 962	4 709 851	11 382 036	0	25 966 458	12 079 763	13 886 695	3 285 544	417 854	0	4 263	0	4 263	1 632 895	106 062
	Dez	52 555 125	4 661 700	14 381 699	0	26 507 870	12 440 749	14 067 120	3 093 073	1 429 565	0	603 443	0	603 443	1 771 715	106 062
00	Mar	57 338 186	4 825 869	16 355 634	0	29 329 719	15 343 169	13 986 550	3 585 982	1 419 085	0	622 423	0	622 423	1 093 304	106 171
	Jun	54 171 116	4 459 096	13 977 519	0	29 343 532	15 822 113	13 521 419	2 719 432	1 386 050	0	176 622	0	176 622	2 002 781	106 086
	Set	54 047 019	4 499 909	13 672 868	0	29 558 945	15 799 860	13 759 085	2 606 497	1 390 603	0	124 271	0	124 271	2 087 845	106 081
	Dez	56 699 576	4 194 226	15 431 946	0	29 886 197	16 202 369	13 683 828	2 826 643	1 409 864	0	495 141	0	495 141	2 349 479	106 081
01	Mar	56 619 786	3 958 948	14 748 557	0	29 266 071	17 331 074	11 934 997	4 087 903	2 396 186	0	12 478	0	12 478	2 043 408	106 235
	Jun	55 731 791	3 375 586	12 178 073	0	30 012 454	18 226 853	11 785 602	4 427 948	2 366 503	0	337 844	0	337 844	2 927 166	106 217
	Set	58 159 309	3 409 559	11 850 854	0	30 890 590	19 100 852	11 789 738	5 118 359	2 402 005	0	1 404 744	0	1 404 744	2 977 033	106 166

	1	2	3	4	5	6	7	8	9	10	11	12	13	14	15
	Total	Monetary financial institutions[4]	Other resident sectors	Monetary authorities[4]	Total	Issued in the domestic market	Issued in the external market	Monetary financial institutions[4]	Other resident sectors	Monetary authorities[4]	Total	Issued in the domestic market	Issued in the external market	Monetary financial institutions[4]	Other resident sectors
					General government[4]						General government[4]				
		Equity securities[1]		Bonds and notes[2]						Money market instruments[3]					

1) Inclui, nomeadamente, acções, unidades de participação em fundos de investimento e outros títulos de participação no capital, como os *Depositary Receipts*. / Includes, namely, shares, stocks, investment trust units and other participation or similar documents, such as "Depositary Receipts".
(2) Inclui obrigações e outros títulos de dívida pública ou privada, tais como, certificados de depósito de prazo superior a um ano, títulos de participação e outros títulos de dívida de prazo superior a um ano . / Includes bonds and notes and public or private debt securities, such as negotiable certificates of deposit with maturities of more than one year, participation certificates and other securities with maturities of more than one year.
(3) Inclui, nomeadamente, bilhetes do Tesouro, papel comercial, certificados de depósito não superior a um ano e outros títulos de prazo não superior a um ano. / Includes, namely, Treasury bills, commercial paper, negociable certificates of deposit (with original maturities of one year or less) and other securities with maturities of one year or less.

C.3.3.3 INVESTIMENTO DE CARTEIRA - PASSIVOS
Por tipo de investidor não residente
Posições em fim de período

PORTFOLIO INVESTMENT- LIABILITIES
By type of non-resident investor
End-of-period positions

Fonte / Source: Banco de Portugal

10^3 euros

		Instituições financeiras monetárias	Instituições financeiras não monetárias				Sociedades não financeiras	Particulares	Outros
			Outros intermediários financeiros e auxiliares financeiros			Sociedades de seguros e fundo de pensões			
			Fundos de investimento	Sociedades correctoras	Outros				
		1	2	3	4	5	6	7	8
97	Jun	15 352 511	5 207 822	1 778 602	75 398	5 149 641	659 056	19 380	5 965
	Set	18 517 054	5 430 816	1 761 405	75 085	5 377 669	1 135 932	20 520	5 864
	Dez	19 762 804	5 980 603	1 244 728	68 490	5 841 231	702 850	218 342	5 530
98	Mar	24 702 437	6 537 036	1 530 481	42 367	6 283 344	870 691	213 748	13 410
	Jun	24 334 436	6 424 432	1 271 141	42 062	6 079 602	847 423	221 493	19 892
	Set	23 711 079	6 195 031	1 215 561	86 636	6 026 519	1 036 438	221 388	28 073
	Dez	25 597 659	6 056 972	1 211 035	109 102	5 917 937	1 043 606	256 822	32 641
99	Mar	26 340 185	6 430 332	645 219	93 616	6 267 360	1 487 673	226 252	42 003
	Jun	28 116 243	6 357 321	765 303	105 048	6 190 956	1 902 129	222 298	23 164
	Set	31 248 901	6 548 224	1 091 048	128 894	6 402 893	1 846 255	217 510	21 237
	Dez	34 136 952	7 208 681	1 868 982	98 394	6 997 481	2 011 380	211 534	21 721
00	Mar	38 147 081	7 170 541	2 046 407	341 713	6 970 791	2 515 838	118 218	27 597
	Jun	36 154 970	6 719 356	1 883 382	172 580	6 740 572	2 388 530	87 204	24 522
	Set	36 070 313	6 654 111	1 865 145	58 434	6 921 620	2 286 605	132 410	58 380
	Dez	36 934 401	6 820 766	1 918 861	919 865	7 316 748	2 548 615	179 715	60 606
01	Mar	37 377 371	6 452 346	1 826 115	1 372 890	6 952 328	2 413 397	176 146	49 192
	Jun	37 384 518	6 500 122	1 571 779	1 108 702	7 002 445	1 942 704	190 476	31 044
	Set	38 930 707	6 864 744	1 557 294	1 233 163	7 393 697	1 922 408	200 483	56 812

	1	2	3	4	5	6	7	8
	Monetary financial institutions	Investment trusts	Brokers	Other	Insurance corporations and pension funds	Non-financial corporations	Private individuals	Other
		Other financial intermediaries and financial auxiliaries						
		Non-monetary financial institutions						

C.3.3.4 INVESTIMENTO DE CARTEIRA - PASSIVOS
Por zona económica e país de origem
Posições em fim de período

PORTFOLIO INVESTMENT - LIABILITIES
By economic area and country of origin
End-of-period positions

Fonte / Source: Banco de Portugal

10^3 euros

		OCDE												*Off-shores*	Resto do Mundo
		Total	União Europeia								Outros				
			Total	Área do euro					Reino Unido	Outros	EUA	Suíça	Outros		
				Total	Alemanha	Espanha	França	Outros							
		1	2	3	4	5	6	7	8	9	10	11	12	13	14
97	Jun	27 746 460	20 935 959	7 967 039	2 445 796	773 104	1 928 098	2 820 041	12 900 519	68 401	4 272 846	474 563	2 063 092	135 118	366 797
	Set	31 827 451	24 550 589	9 511 596	3 014 145	889 267	2 081 735	3 526 449	14 962 651	76 343	4 588 729	553 667	2 134 466	116 062	380 832
	Dez	33 224 552	25 164 579	10 010 102	3 272 806	1 098 706	2 113 448	3 525 142	15 063 681	90 796	5 380 661	586 207	2 093 106	223 313	376 712
98	Mar	39 432 152	29 024 412	11 906 322	3 813 035	986 517	3 057 634	4 049 136	16 988 396	129 695	7 491 403	686 742	2 229 594	374 290	387 071
	Jun	38 381 890	28 645 200	12 330 654	3 921 282	932 129	2 992 591	4 484 652	16 196 523	118 023	6 931 640	681 369	2 123 681	472 948	385 642
	Set	37 715 430	28 992 554	14 745 110	5 577 674	922 555	3 664 411	4 580 470	14 122 030	125 415	6 005 507	666 548	2 050 821	424 633	380 663
	Dez	39 324 984	30 237 516	15 604 326	5 898 840	1 043 709	3 874 701	4 787 076	14 479 262	153 929	6 247 544	705 427	2 134 496	489 980	410 810
99	Mar	40 482 918	31 485 923	17 665 643	6 562 985	1 050 561	4 943 849	5 108 248	13 651 394	168 886	5 989 313	786 060	2 221 622	732 121	317 601
	Jun	42 333 963	33 432 539	19 518 925	7 908 777	1 120 327	4 745 491	5 744 331	13 715 526	198 087	5 750 062	908 936	2 242 427	1 022 209	326 289
	Set	46 163 848	37 337 331	21 770 251	9 012 718	1 102 290	5 444 845	6 210 398	15 352 746	214 334	5 876 102	960 187	1 990 229	1 013 507	327 607
	Dez	50 889 494	41 125 466	23 830 335	9 923 712	1 226 295	5 612 457	7 067 871	17 078 482	216 649	6 533 230	1 141 525	2 089 273	1 281 672	383 959
00	Mar	55 501 772	45 317 828	26 819 784	10 743 487	1 292 297	5 595 381	9 188 619	18 281 124	216 919	6 935 470	1 106 994	2 141 480	1 409 513	426 901
	Jun	51 490 729	42 791 385	25 975 411	10 689 618	1 263 539	5 168 376	8 853 877	16 598 635	217 339	5 894 029	731 180	2 074 135	2 254 135	426 252
	Set	51 793 501	42 951 292	26 385 182	10 493 971	1 394 568	5 466 228	9 030 414	16 347 767	218 343	5 834 580	858 992	2 148 637	1 821 367	432 151
	Dez	54 031 049	45 231 841	27 563 382	10 809 096	1 694 838	5 608 232	9 451 216	17 467 525	200 934	6 337 529	354 738	2 106 940	2 158 527	510 000
01	Mar	54 179 868	44 543 496	26 670 067	10 200 895	1 914 260	5 888 929	8 665 984	17 675 752	197 676	6 445 415	1 337 122	1 853 836	1 929 138	510 779
	Jun	53 450 126	44 192 048	26 474 532	10 261 185	1 770 089	5 851 440	8 591 818	17 557 168	160 348	6 190 209	1 189 906	1 877 963	1 788 302	493 363
	Set	55 742 546	46 273 348	27 281 872	10 751 923	1 708 584	6 175 478	8 645 887	18 816 155	175 322	6 226 531	1 376 149	1 866 517	1 907 291	509 472

	1	2	3	4	5	6	7	8	9	10	11	12	13	14
	Total	Total	Total	Germany	Spain	France	Other	United Kingdom	Other	USA	Switzerland	Other	Off-shores	Rest of the World
			Euro area											
		European Union								Other				
	OECD													

C.3.4.1 OUTRO INVESTIMENTO[1]

Por sector institucional do investidor residente
Posições em fim de período

OTHER INVESTMENT[1]

By institutional sector of the resident investor
End-of-period positions

Fonte: Banco de Portugal

10^3 euros

		Total		Autoridades monetárias[2][3]		Administrações públicas[3]		Instituições financeiras monetárias[3]		Outros sectores residentes	
		Activos	Passivos	Activos	Passivos	Activos	Passivos	Activos	Passivos	Activos	Passivos
		1	2	3	4	5	6	7	8	9	10
97	Jun	47 246 815	51 084 251	0	0	30 261	1 916 603	32 441 413	34 930 489	14 775 141	14 237 159
	Set	53 583 857	53 230 185	0	0	31 138	1 953 128	36 270 869	37 348 323	17 281 849	13 928 733
	Dez	51 216 224	57 265 054	25 542	1 905 630	31 671	1 968 762	35 560 208	38 545 347	15 598 803	14 845 314
98	Mar	52 302 242	59 087 029	0	0	32 586	2 080 217	36 216 659	42 395 074	16 052 998	14 611 738
	Jun	51 008 606	61 230 554	0	0	33 422	1 800 360	34 273 479	43 864 046	16 701 704	15 566 149
	Set	55 380 987	64 055 546	0	0	40 602	1 349 606	38 459 605	46 488 380	16 880 780	16 217 559
	Dez	58 632 913	71 407 515	109 521	2 511 623	40 288	1 763 054	38 045 010	48 492 675	20 438 095	18 640 163
99	Mar	59 297 241	74 935 295	1 464 436	5 933 495	58 282	2 265 106	37 386 484	49 672 736	20 388 038	17 063 957
	Jun	58 864 877	76 984 062	1 507 568	4 719 104	55 962	2 527 697	36 753 214	52 990 023	20 548 134	16 747 239
	Set	59 562 057	80 703 551	1 382 907	2 954 495	63 066	2 570 085	38 649 749	57 222 870	19 466 335	17 956 101
	Dez	59 106 905	79 074 866	1 471 750	2 719 424	65 643	2 103 453	39 489 350	57 378 094	18 080 163	16 873 896
00	Mar	64 492 871	89 559 014	1 531 230	7 296 896	71 336	2 152 186	43 871 447	63 254 647	19 018 858	16 855 285
	Jun	65 587 187	95 986 730	1 542 017	8 043 429	79 853	2 238 278	42 724 552	68 386 232	21 240 765	17 318 792
	Set	66 651 316	100 085 875	1 724 013	7 848 904	76 929	2 240 037	43 108 507	72 818 936	21 741 866	17 177 998
	Dez	71 264 401	106 429 443	1 469 468	8 028 278	79 885	2 069 447	48 262 043	78 103 132	21 453 005	18 228 586
01	Mar	70 657 016	112 650 610	1 561 831	8 162 989	140 957	2 186 600	47 136 872	84 495 606	21 817 355	17 805 416
	Jun	73 982 064	118 858 960	1 461 064	9 655 123	131 454	2 053 241	49 896 311	88 778 319	22 493 234	18 372 277
	Set	71 777 396	116 262 272	1 504 569	9 076 778	125 592	2 011 125	48 482 083	87 370 893	21 665 151	17 803 476

(1) Inclui, em algumas componentes, estimativas trimestrais calculadas pelo Banco de Portugal com base na acumulação de fluxos mensais. / For some items includes estimates by Banco de Portugal based on accummulation of monthly flows.
(2) A partir de Janeiro de 1999, inclui os activos e passivos face a residentes na Área do euro ou denominados em euros, os quais deixaram de ser considerados "Activos de reserva./ Since January 1999, it includes those assets and liabilities on euro area residents or denominated in euros, which can no longer be classified as "Reserve assets".
(3) Sobre o conteúdo, ver notas no fim da publicação. / For information on coverage see notes at the end of this publication.

C.3.4.2 OUTRO INVESTIMENTO

Autoridades monetárias[1][2], por tipo de instrumento
Posições em fim de período

OTHER INVESTMENT

Monetary authorities [1][2], by type of instrument
End-of-period positions

Fonte / Source: Banco de Portugal

10^3 euros

		Activos			Passivos		
		Empréstimos / numerário e depósitos		Outros activos	Empréstimos / numerário e depósitos		Outros passivos
		De curto prazo	De longo prazo		De curto prazo	De longo prazo	
		1	2	3	4	5	6
97	Jun	0	0	.	.	.	.
	Set	0	0	.	.	.	.
	Dez	0	0	25 542	1 905 630	0	0
98	Mar	0	0	.	.	.	.
	Jun	0	0	.	.	.	.
	Set	0	0	.	.	.	.
	Dez	0	0	109 521	2 511 623	0	0
99	Mar	1 355 354	0	109 081	5 933 495	0	0
	Jun	1 398 486	0	109 081	4 719 104	0	0
	Set	1 273 826	0	109 081	2 954 495	0	0
	Dez	1 362 668	0	109 081	2 658 631	60 792	0
00	Mar	1 422 148	0	109 081	7 069 481	227 415	0
	Jun	1 432 913	0	109 104	7 303 529	739 899	0
	Set	1 614 909	0	109 104	7 042 232	806 672	0
	Dez	1 360 364	0	109 104	7 648 652	379 626	0
01	Mar	1 452 727	0	109 104	7 811 404	351 585	0
	Jun	1 351 960	0	109 104	9 604 211	50 912	0
	Set	1 395 465	0	109 104	9 039 631	37 147	0

(1) Sobre o conteúdo ver notas no fim da publicação. / For information on coverage see notes at the end of this publication.
(2) A partir de Janeiro de 1999, inclui os activos e passivos face a residentes na Área do euro ou denominados em euros, os quais deixaram de ser considerados "Activos de reserva"./ Since January 1999, it includes those assets and liabilities on euro area residents or denominated in euros, which can no longer be classified as "Reserve assets".

C.3.4.3 OUTRO INVESTIMENTO[1]

Administrações públicas [2], por tipo de instrumento
Posições em fim de período

OTHER INVESTMENT[1]

General government [2], by type of instrument
End-of-period positions

Fonte / Source: Banco de Portugal

10^3 euros

		Activos				Passivos			
		Créditos comerciais	Empréstimos / numerário e depósitos		Outros activos	Créditos comerciais	Empréstimos / numerário e depósitos		Outros passivos
			De curto prazo	De longo prazo			De curto prazo	De longo prazo	
		1	2	3	4	5	6	7	8
97	Jun	0	3 309	0	26 952	0	0	1 916 559	44
	Set	0	3 713	0	27 425	0	0	1 953 084	44
	Dez	0	3 712	0	27 959	0	0	1 968 718	45
98	Mar	0	4 133	0	28 452	0	0	2 080 180	37
	Jun	0	4 402	858	28 162	0	0	1 800 323	37
	Set	0	4 623	8 831	27 148	0	0	1 349 571	36
	Dez	0	4 153	8 935	27 199	0	0	1 763 018	36
99	Mar	0	14 980	14 956	28 346	0	55 384	2 209 685	37
	Jun	0	11 992	14 980	28 990	0	84 339	2 443 320	38
	Set	0	20 226	14 320	28 519	0	23 421	2 546 626	37
	Dez	0	22 473	15 291	27 878	0	88 807	2 014 607	40
00	Mar	0	26 998	16 449	27 890	0	2 633	2 149 511	42
	Jun	0	35 133	16 792	27 927	0	110 203	2 128 032	42
	Set	0	29 915	19 067	27 948	0	107 775	2 132 216	46
	Dez	0	33 180	18 273	28 432	0	34 985	2 034 419	43
01	Mar	0	93 866	18 659	28 432	0	152 240	2 034 319	40
	Jun	0	85 485	17 537	28 432	0	141 261	1 911 944	36
	Set	0	84 015	13 143	28 435	0	165 278	1 845 814	33

	1	2	3	4	5	6	7	8
	Trade credits	Short-term	Long-term	Other assets	Trade credits	Short-term	Long-term	Other liabilities
		Loans / currency and deposits				Loans / currency and deposits		

(1) Inclui, em algumas componentes, estimativas trimestrais calculadas pelo Banco de Portugal com base na acumulação de fluxos mensais. / For some items includes estimates by Banco de Portugal based on accummulation of monthly flows.
(2) Sobre o conteúdo ver notas no fim da publicação. / For information on coverage see notes at the end of this publication.

C.3.4.4 OUTRO INVESTIMENTO[1]

Instituições financeiras monetárias [2], por tipo de instrumento
Posições em fim de período

OTHER INVESTMENT[1]

Monetary financial institutions [2], by type of instrument
End-of-period positions

Fonte / Source: Banco de Portugal

10^3 euros

		Activos			Passivos		
		Empréstimos / numerário e depósitos		Outros activos	Empréstimos / numerário e depósitos		Outros passivos
		De curto prazo	De longo prazo		De curto prazo	De longo prazo	
		1	2	3	4	5	6
97	Jun	26 003 794	6 401 980	35 640	32 007 165	2 909 073	14 251
	Set	28 974 728	7 255 926	40 216	34 302 983	3 027 338	18 003
	Dez	28 070 764	7 445 846	43 598	34 281 507	4 247 580	16 261
98	Mar	28 586 236	7 578 546	51 876	37 421 224	4 955 637	18 214
	Jun	26 556 746	7 663 549	53 184	38 342 763	5 485 532	35 750
	Set	31 161 881	7 228 365	69 358	40 964 861	5 488 732	34 787
	Dez	30 606 434	7 367 333	71 244	42 655 852	5 743 886	92 937
99	Mar	29 653 629	7 658 067	74 788	43 409 181	6 164 228	99 327
	Jun	29 100 248	7 574 758	78 208	45 077 652	7 809 623	102 747
	Set	29 887 890	8 684 957	76 902	47 346 868	9 776 051	99 951
	Dez	29 714 646	9 694 816	79 888	45 671 130	11 601 715	105 248
00	Mar	32 409 742	11 379 198	82 507	48 970 239	14 174 449	109 959
	Jun	31 656 372	10 985 879	82 301	51 830 966	16 445 254	110 012
	Set	32 295 835	10 725 533	87 140	56 109 074	16 591 139	118 723
	Dez	35 528 343	12 649 977	83 723	60 229 802	17 760 631	112 700
01	Mar	35 270 626	11 779 802	86 444	64 474 159	19 903 471	117 977
	Jun	37 253 579	12 553 937	88 795	64 092 429	24 563 602	122 287
	Set	36 077 552	12 319 804	84 728	60 941 828	26 314 485	114 580

	1	2	3	4	5	6
	Short-term	Long-term	Other assets	Short-term	Long-term	Other liabilities
	Loans / currency and deposits			Loans / currency and deposits		
	Assets			Liabilities		

(1) Inclui, em algumas componentes, estimativas trimestrais calculadas pelo Banco de Portugal com base na acumulação de fluxos mensais. / For some items includes estimates by Banco de Portugal based on accummulation of monthly flows.
(2) Sobre o conteúdo ver notas no fim da publicação. / For information on coverage see notes at the end of this publication.

C.3.4.5 OUTRO INVESTIMENTO[1]

Outros sectores residentes, por tipo de instrumento
Posições em fim de período

OTHER INVESTMENT[1]

Other resident sectors, by type of instrument
End-of-period positions

Fonte / Source: Banco de Portugal

10^3 euros

		Activos				Passivos			
		Créditos comerciais	Empréstimos / numerário e depósitos		Outros activos	Créditos comerciais	Empréstimos / numerário e depósitos		Outros passivos
			De curto prazo	De longo prazo			De curto prazo	De longo prazo	
		1	2	3	4	5	6	7	8
97	Jun	5 138 112	9 347 503	43 003	246 524	4 840 977	622 890	8 712 161	61 132
	Set	5 050 909	11 930 716	44 462	255 761	4 498 970	737 776	8 628 357	63 630
	Dez	5 472 976	9 817 089	46 054	262 685	5 229 688	537 987	9 013 045	64 594
98	Mar	5 331 229	10 413 608	47 272	260 889	5 053 532	631 018	8 856 364	70 823
	Jun	5 814 255	10 583 946	46 299	257 204	5 643 192	787 222	9 062 769	72 965
	Set	5 392 486	11 185 733	43 781	258 780	4 996 976	1 137 894	9 996 276	86 412
	Dez	5 567 594	14 575 732	39 920	254 848	5 699 964	1 308 003	11 546 208	85 988
99	Mar	5 158 184	14 926 256	46 029	257 569	5 140 939	1 078 031	10 750 595	94 393
	Jun	5 542 176	14 695 467	52 359	258 133	5 628 429	643 504	10 377 539	97 767
	Set	5 341 263	13 819 556	50 395	255 121	5 317 363	1 324 079	11 218 752	95 907
	Dez	5 888 439	11 877 457	53 421	260 847	6 315 948	646 663	9 813 426	97 859
00	Mar	5 965 504	12 727 332	59 163	266 859	6 143 411	516 670	10 094 624	100 579
	Jun	6 199 845	14 716 990	60 307	263 624	6 377 567	843 053	9 997 762	100 410
	Set	6 244 234	15 157 386	67 254	272 992	5 853 863	1 003 135	10 222 826	98 174
	Dez	6 725 590	14 385 355	74 607	267 454	7 052 751	851 720	10 230 349	93 766
01	Mar	6 746 207	14 721 733	79 680	269 736	6 825 390	558 339	10 323 696	97 991
	Jun	7 152 543	14 984 399	82 619	273 674	7 039 610	496 114	10 729 383	107 170
	Set	6 504 947	14 815 866	77 009	267 330	6 109 990	657 211	10 928 749	107 525

	1	2	3	4	5	6	7	8
	Trade credits	Short-term	Long-term	Other assets	Trade credits	Short-term	Long-term	Other liabilities
		Loans / currency and deposits				Loans / currency and deposits		
	Assets				Liabilities			

(1) Inclui, em algumas componentes, estimativas trimestrais calculadas pelo Banco de Portugal com base na acumulação de fluxos mensais. / For some items includes estimates by Banco de Portugal based on accummulation of monthly flows.

C.3.5 ACTIVOS DE RESERVA[1]

Posições em fim de período

RESERVE ASSETS[1]

End-of-period positions

Fonte / Source: Banco de Portugal

10^3 euros

		Total	Ouro monetário[2]	Direitos de saque especiais	Posição de reserva no FMI	Activos cambiais[3]									Outros activos	Por memória:
						Total	Numerário e depósitos			Títulos				Derivados financeiros		Ouro em milhares de onças troy
							Total	Junto de autoridades mone-tárias[4]	Junto de instituições financeiras monetárias	Total	Títulos de participa-ção no capital[5]	Obriga-ções[6]	Instru-mentos do mercado monetário[7]			
		1	2	3	4	5	6	7	8	9	10	11	12	13	14	15
97	Jun	17 950 440	4 754 004	100 469	372 179	12 723 787	6 049 645	.	.	6 674 142	.	.	.	0	0	16 069
	Set	17 634 776	4 715 006	104 376	383 769	12 431 625	6 286 985	.	.	6 144 640	.	.	.	0	0	16 069
	Dez	18 593 051	4 269 001	108 813	386 599	13 828 639	7 035 492	2 087 501	4 947 992	6 793 147	0	3 385 461	3 407 686	0	0	16 068
98	Mar	19 088 822	4 560 966	115 577	537 400	13 874 879	6 760 553	.	.	7 114 326	.	.	.	0	0	16 068
	Jun	18 783 152	4 352 229	120 624	524 236	13 786 064	7 348 831	.	.	6 437 233	.	.	.	0	0	16 068
	Set	18 783 746	4 084 655	120 635	515 502	14 062 954	7 511 465	.	.	6 551 489	.	.	.	0	0	16 069
	Dez	18 515 688	4 949 192	129 011	534 732	12 902 752	3 347 641	359 362	2 988 279	9 555 111	0	3 567 817	5 987 295	0	0	20 089
99	Mar	12 208 057	5 080 176	28 433	483 642	6 615 806	448 861	115 099	333 762	6 166 945	0	3 965 555	2 201 391	0	0	19 504
	Jun	12 665 951	4 915 433	32 610	494 903	7 223 005	674 253	194 971	479 282	6 548 752	0	4 930 307	1 618 444	0	0	19 504
	Set	13 361 014	5 554 949	36 251	379 641	7 390 174	1 143 398	395 107	748 291	6 246 776	0	4 320 207	1 926 569	0	0	19 504
	Dez	14 035 051	5 647 108	43 768	375 301	7 968 874	441 903	56 583	385 320	7 416 077	0	5 028 495	2 387 582	110 893	0	19 505
00	Mar	14 567 952	5 633 507	48 329	387 816	8 498 299	1 031 434	444 430	587 005	7 301 748	0	5 004 516	2 297 232	165 117	0	19 506
	Jun	14 554 356	5 902 179	50 941	342 942	8 258 294	609 852	227 872	381 980	7 506 865	0	5 054 055	2 452 810	141 578	0	19 506
	Set	15 796 618	6 099 908	57 422	343 431	9 295 856	613 297	133 274	480 023	8 435 657	0	5 720 349	2 715 308	246 903	0	19 506
	Dez	15 289 103	5 715 454	57 706	339 344	9 176 599	748 588	141 727	606 861	8 135 948	0	4 958 022	3 177 926	292 063	0	19 506
01	Mar	15 697 975	5 735 668	62 305	373 956	9 526 046	1 086 144	634 585	451 559	8 024 056	0	5 499 673	2 524 383	415 845	0	19 506
	Jun	16 601 058	6 208 494	67 243	402 029	9 923 292	837 591	629 740	207 851	8 719 904	0	5 536 496	3 183 409	365 796	0	19 506
	Set	16 578 579	6 213 409	67 203	384 065	9 913 902	602 529	128 558	473 971	9 047 098	0	5 137 353	3 909 745	264 274	0	19 507

	1	2	3	4	5	6	7	8	9	10	11	12	13	14	15
	Total	Monetary gold[2]	Special drawing rights	Reserve position in the IMF	Total	Total	With monetary authorities[4]	With banks	Total	Equities[5]	Bonds and notes[6]	Money market instru-ments[7]	Financial derivatives	Other assets	Gold in thousands of troy ounces
						Currency and deposits			Securities						
					Foreign exchange[3]										Memo items:

(1) A partir de Janeiro de 1999 são considerados activos de reserva apenas os activos do Banco de Portugal face a não residentes da área do euro e denominados em moedas de países fora desta área, havendo lugar a uma quebra de série. / From January 1999 onwards reserve assets include only Banco de Portugal claims on non-euro area residents denominated in non-euro area currencies, thus implying a break in the series.
(2) A preços de mercado. / At market prices.
(3) A partir de Janeiro de 1999 inclui apenas activos sobre não residentes na área do euro em moedas de países fora da área do euro. / From January 1999 onwards,includes only assets on euro area non-residents denominated in non-euro area currencies.
(4) Inclui depósitos junto do Banco Internacional de Pagamentos (BIS) e do Fundo Monetário Internacional (FMI). / Includes deposits with Bank for International Settlements (BIS) and International Monetary Fund (IMF).
(5) Inclui, nomeadamente, acções, unidades de participação em fundos de investimento e outros títulos de participação no capital, como os *Depositary Receipts*. / Includes, namely, shares, stocks, investment trust units and other participation or similar documents such as "Depositary Receipts".
(6) Inclui obrigações e outros títulos de dívida pública ou privada, tais como, certificados de depósito de prazo superior a um ano, títulos de participação e outros títulos de dívida de prazo superior a um ano. / Includes bonds and notes and public or private debt securites, such as negotiable certificates of deposit with maturities of more than one year, participation certificates and other securities with maturities of more than one year.

C.3.5 ACTIVOS DE RESERVA[1]
Posições em fim de período

RESERVE ASSETS[1]
End-of-period positions

Fonte / Source: Banco de Portugal

10^6 escudos

		Total	Ouro monetário[2]	Direitos de saque especiais	Posição de reserva no FMI	Activos cambiais[3]									Outros activos	Por memória:
						Total	Numerário e depósitos			Títulos				Derivados financeiros		Ouro em milhares de onças troy
							Total	Junto de autoridades monetárias[4]	Junto de instituições financeiras monetárias	Total	Títulos de participação no capital[5]	Obrigações[6]	Instrumentos do mercado monetário[7]			
		1	2	3	4	5	6	7	8	9	10	11	12	13	14	15
97	Jun	3 598 740	953 092	20 142	74 615	2 550 890	1 212 845	.	.	1 338 045	.	.	.	0	0	3 222
	Set	3 535 455	945 274	20 925	76 939	2 492 317	1 260 427	.	.	1 231 890	.	.	.	0	0	3 221
	Dez	3 727 572	855 858	21 815	77 506	2 772 393	1 410 489	418 506	991 983	1 361 904	0	678 724	683 180	0	0	3 221
98	Mar	3 826 965	914 392	23 171	107 739	2 781 664	1 355 369	.	.	1 426 294	.	.	.	0	0	3 221
	Jun	3 765 684	872 543	24 183	105 100	2 763 858	1 473 308	.	.	1 290 549	.	.	.	0	0	3 221
	Set	3 765 803	818 900	24 185	103 349	2 819 369	1 505 913	.	.	1 313 456	.	.	.	0	0	3 222
	Dez	3 712 062	992 224	25 864	107 204	2 586 770	671 142	72 046	599 096	1 915 628	0	715 283	1 200 345	0	0	4 027
99	Mar	2 447 496	1 018 484	5 700	96 961	1 326 350	89 988	23 075	66 913	1 236 362	0	795 022	441 339	0	0	3 910
	Jun	2 539 295	985 456	6 538	99 219	1 448 082	135 176	39 088	96 087	1 312 907	0	988 438	324 469	0	0	3 910
	Set	2 678 643	1 113 667	7 268	76 111	1 481 597	229 231	79 212	150 019	1 252 366	0	866 124	386 242	0	0	3 910
	Dez	2 813 775	1 132 143	8 775	75 241	1 597 616	88 594	11 344	77 250	1 486 790	0	1 008 123	478 667	22 232	0	3 910
00	Mar	2 920 612	1 129 417	9 689	77 750	1 703 756	206 784	89 100	117 684	1 463 869	0	1 003 315	460 554	33 103	0	3 911
	Jun	2 917 886	1 183 281	10 213	68 754	1 655 639	122 264	45 684	76 580	1 504 991	0	1 013 247	491 744	28 384	0	3 911
	Set	3 166 938	1 222 922	11 512	68 852	1 863 652	122 955	26 719	96 236	1 691 197	0	1 146 827	544 370	49 500	0	3 911
	Dez	3 065 190	1 145 846	11 569	68 032	1 839 743	150 078	28 414	121 665	1 631 111	0	993 994	637 117	58 553	0	3 911
01	Mar	3 147 161	1 149 898	12 491	74 971	1 909 801	217 752	127 223	90 530	1 608 679	0	1 102 585	506 093	83 369	0	3 911
	Jun	3 328 213	1 244 691	13 481	80 600	1 989 441	167 922	126 252	41 670	1 748 184	0	1 109 968	638 216	73 336	0	3 911
	Set	3 323 707	1 245 677	13 473	76 998	1 987 559	120 796	25 774	95 023	1 813 780	0	1 029 947	783 834	52 982	0	3 911

	1	2	3	4	5	6	7	8	9	10	11	12	13	14	15
	Total	Monetary gold[2]	Special drawing rights	Reserve position in the IMF	Total	Total	With monetary authorities[4]	With banks	Total	Equities[5]	Bonds and notes[6]	Money market instruments[7]	Financial derivatives	Other assets	Gold in thousands of troy ounces
						Currency and deposits			Securities						
					Foreign exchange[3]										Memo items:

(1) A partir de Janeiro de 1999 são considerados activos de reserva apenas os activos das autoridades monetárias face a não residentes da área do euro e denominados em moedas de países fora desta área, havendo lugar a uma quebra de série . / From January 1999 onwards reserve assets include only monetary authorities claims on euro area non-residents denominated in non-euro area currencies, thus implying a break in the series .
(2) A preços de mercado. / At market prices.
(3) A partir de Janeiro de 1999 inclui apenas activos sobre não residentes na área do euro em moedas de países fora da área do euro. / From January 1999 onwards, includesonly assets on euro area non-residents denominated in non-euro area currencies.
(4) Inclui depósitos junto do Banco Internacional de Pagamentos (BIS) e do Fundo Monetário Internacional (FMI). / Includes deposits with Bank for International Settlements (BIS) and International Monetary Fund (IMF).
(5) Inclui, nomeadamente, acções, unidades de participação em fundos de investimento e outros títulos de participação no capital, como os *Depositary Receipts*. / Includes, namely, shares, stocks, investment trust units and other participation or similar documents such as "Depositary Receipts".
(6) Inclui obrigações e outros títulos de dívida pública ou privada, tais como, certificados de depósito de prazo superior a um ano, títulos de participação e outros títulos de dívida de prazo superior a um ano. / Includes bonds and notes and public or private debt securites, such as negotiable certificates of deposit with maturities of more than one year, participation certificates and other securities with maturities of more than one year.

C.3.5 ACTIVOS DE RESERVA[1]
Posições em fim de período

RESERVE ASSETS[1]
End-of-period positions

Fonte / Source: Banco de Portugal

10^3 dólares

		Total	Ouro monetário[2]	Direitos de saque especiais	Posição de reserva no FMI	Activos cambiais[3]									Outros activos	Por memória:
						Total	Numerário e depósitos			Títulos				Derivados financeiros		Ouro em milhares de onças troy
							Total	Junto de autoridades monetárias[4]	Junto de instituições financeiras monetárias	Total	Títulos de participação no capital[5]	Obrigações[6]	Instrumentos do mercado monetário[7]			
		1	2	3	4	5	6	7	8	9	10	11	12	13	14	15
97	Jun	20 442 508	5 414 004	114 418	423 849	14 490 237	6 889 521	.	.	7 600 716	.	.	.	0	0	18 300
	Set	19 656 925	5 255 667	116 344	427 776	13 857 138	7 007 902	.	.	6 849 235	.	.	.	0	0	17 911
	Dez	20 333 025	4 668 502	118 996	422 777	15 122 749	7 693 887	2 282 853	5 411 035	7 428 862	0	3 702 279	3 726 584	0	0	17 571
98	Mar	20 231 687	4 834 035	122 497	569 575	14 705 581	7 165 313	.	.	7 540 268	.	.	.	0	0	17 030
	Jun	20 341 194	4 713 241	130 630	567 721	14 929 603	7 958 408	.	.	6 971 194	.	.	.	0	0	17 401
	Set	21 904 264	4 763 233	140 676	601 141	16 399 213	8 759 334	.	.	7 639 879	.	.	.	0	0	18 738
	Dez	21 603 234	5 774 485	150 524	623 900	15 054 325	3 905 870	419 287	3 486 583	11 148 455	0	4 162 761	6 985 694	0	0	23 438
99	Mar	13 113 879	5 457 119	30 543	519 527	7 106 690	482 166	123 639	358 526	6 624 525	0	4 259 794	2 364 731	0	0	20 951
	Jun	13 081 396	5 076 660	33 680	511 136	7 459 920	696 369	201 366	495 002	6 763 552	0	5 092 022	1 671 530	0	0	20 143
	Set	14 249 540	5 924 361	38 661	404 887	7 881 631	1 219 435	421 382	798 053	6 662 195	0	4 607 507	2 054 688	0	0	20 801
	Dez	14 099 613	5 673 085	43 970	377 028	8 005 531	443 936	56 844	387 093	7 450 191	0	5 051 626	2 398 565	111 403	0	19 595
00	Mar	13 916 756	5 381 686	46 168	370 481	8 118 420	985 329	424 563	560 765	6 975 356	0	4 780 811	2 194 544	157 736	0	18 634
	Jun	13 908 142	5 640 121	48 679	327 716	7 891 626	582 774	217 755	365 020	7 173 560	0	4 829 654	2 343 905	135 292	0	18 640
	Set	13 845 747	5 346 574	50 331	301 018	8 147 824	537 555	116 815	420 740	7 393 859	0	5 013 890	2 379 969	216 410	0	17 097
	Dez	14 226 524	5 318 235	53 695	315 760	8 538 833	696 562	131 877	564 685	7 570 507	0	4 613 444	2 957 063	271 765	0	18 150
01	Mar	13 864 452	5 065 742	55 028	330 278	8 413 404	959 283	560 465	398 817	7 086 847	0	4 857 312	2 229 535	367 275	0	17 228
	Jun	14 077 724	5 264 813	57 022	340 922	8 414 967	710 279	534 021	176 258	7 394 493	0	4 694 957	2 699 536	310 196	0	16 541
	Set	15 137 896	5 673 462	61 363	350 690	9 052 381	550 170	117 386	432 783	8 260 903	0	4 690 916	3 569 987	241 308	0	17 811

	1	2	3	4	5	6	7	8	9	10	11	12	13	14	15
	Total	Monetary gold[2]	Special drawing rights	Reserve position in the IMF	Total	Total	With monetary authorities[4]	With banks	Total	Equities[5]	Bonds and notes[6]	Money market instruments[7]	Financial derivatives	Other assets	Gold in thousands of troy ounces
						Currency and deposits			Securities						
					Foreign exchange[3]										Memo items:

(1) A partir de Janeiro de 1999 são considerados activos de reserva apenas os activos das autoridades monetárias face a não residentes da área do euro e denominados em moedas de países fora desta área, havendo lugar a uma quebra de série . / From January 1999 onwards reserve assets include only monetary authorities claims on euro area non-residents denominated in non-euro area currencies, thus implying a break in the series.
(2) A preços de mercado. / At market prices.
(3) A partir de Janeiro de 1999 inclui apenas activos sobre não residentes na área do euro em moedas de países fora da área do euro. / From January 1999 onwards, includes only assets on euro area non-residents denominated in non-euro area currencies.
(4) Inclui depósitos junto do Banco Internacional de Pagamentos (BIS) e do Fundo Monetário Internacional (FMI). / Includes deposits with Bank for International Settlements (BIS) and International Monetary Fund (IMF).
(5) Inclui, nomeadamente, acções, unidades de participação em fundos de investimento e outros títulos de participação no capital, como os *Depositary Receipts*. / Includes, namely, shares, stocks, investment trust units and other participation or similar documents such as "Depositary Receipts".
(6) Inclui obrigações e outros títulos de dívida pública ou privada, tais como, certificados de depósito de prazo superior a um ano, títulos de participação e outros títulos de dívida de prazo superior a um ano. / Includes bonds and notes and public or private debt securites, such as negotiable certificates of deposit with maturities of more than one year, participation certificates and other securities with maturities of more than one year.

D.1.1.1 TAXAS DE CÂMBIO DE REFERÊNCIA DO EURO (continua)
Valores médios

EURO REFERENCE EXCHANGE RATES (to be continued)
Averages

Fonte / Source: Banco Central Europeu / European Central Bank

		Dólar australiano 1	Lev da Bulgária 2	Dólar canadiano 3	Franco suiço 4	Libra de Chipre 5	Coroa checa 6	Coroa dinamarquesa 7	Coroa da Estónia 8	Libra esterlina 9	Dracma grega 10	Dólar de Hong Kong 11
99		1.6523	.	1.5840	1.6003	0.57884	36.884	7.4355	15.6466	0.65874	325.76	.
00		1.5889	1.9488	1.3706	1.5579	0.57392	35.599	7.4538	15.6466	0.60948	336.63	6.7714
00	Mai	1.5703	.	1.3549	1.5562	0.57288	36.549	7.4570	15.6466	0.60151	336.60	.
	Jun	1.5968	.	1.4018	1.5608	0.57456	35.974	7.4607	15.6466	0.62927	336.64	.
	Jul	1.5978	.	1.3886	1.5505	0.57428	35.608	7.4589	15.6466	0.62304	336.86	.
	Ago	1.5575	.	1.3406	1.5506	0.57271	35.356	7.4578	15.6466	0.60710	337.27	.
	Set	1.5749	.	1.2945	1.5307	0.57241	35.440	7.4627	15.6466	0.60773	338.60	.
	Out	1.6176	1.9482	1.2924	1.5130	0.57241	35.236	7.4472	15.6466	0.58933	339.45	6.6682
	Nov	1.6387	1.9468	1.3204	1.5216	0.57241	34.609	7.4564	15.6466	0.60039	340.16	6.6789
	Dez	1.6422	1.9520	1.3679	1.5137	0.57270	34.834	7.4580	15.6466	0.61342	340.70	6.9982
01	Jan	1.6891	1.9553	1.4098	1.5291	0.57754	35.128	7.4642	15.6466	0.63480	.	7.3182
	Fev	1.7236	1.9516	1.4027	1.5358	0.57935	34.640	7.4630	15.6466	0.63400	.	7.1889
	Mar	1.8072	1.9496	1.4167	1.5355	0.57892	34.590	7.4643	15.6466	0.62915	.	7.0939
	Abr	1.7847	1.9474	1.3903	1.5287	0.57859	34.555	7.4633	15.6466	0.62168	.	6.9568
	Mai	1.6813	1.9468	1.3473	1.5334	0.57771	34.375	7.4612	15.6466	0.61328	.	6.8182
	Jun	1.6469	1.9470	1.3016	1.5225	0.57516	33.954	7.4539	15.6466	0.60890	.	6.6542
	Jul	1.6890	1.9465	1.3153	1.5135	0.57403	33.868	7.4447	15.6466	0.60857	.	6.7130
	Ago	1.7169	1.9472	1.3857	1.5144	0.57364	34.050	7.4450	15.6466	0.62672	.	7.0236
	Set	1.8036	1.9467	1.4260	1.4913	0.57326	34.157	7.4413	15.6466	0.62291	.	7.1063
	Out	1.7956	1.9469	1.4219	1.4798	0.57430	33.546	7.4364	15.6466	0.62405	.	7.0661

	1	2	3	4	5	6	7	8	9	10	11
	Australian dollar	Bulgarian lev	Canadian dollar	Swiss franc	Cyprus pound	Czech koruna	Danish krone	Estonian kroon	Sterling pound	Greek drachma	Hong Kong dollar

D.1.1.1 TAXAS DE CÂMBIO DE REFERÊNCIA DO EURO (continuação)
Valores médios

EURO REFERENCE EXCHANGE RATES (continued)
Averages

Fonte / Source: Banco Central Europeu / European Central Bank

		Forint da Hungria 12	Coroa da Islândia 13	Iene japonês 14	Won da Coreia do Sul 15	Litas da Lituânia 16	Lats da Letónia 17	Lira de Malta 18	Coroa norueguesa 19	Dólar da Nova Zelândia 20	Zloty da Polónia 21	Leu da Roménia 22
99		252.77	.	121.32	.	.	.	.	8.3104	2.0145	4.2274	.
00		260.04	74.90	99.47	1011.55	3.4736	0.5425	0.3966	8.1129	2.0288	4.0082	21750
00	Mai	259.03	.	98.09	.	.	.	.	8.1994	1.9355	4.0731	.
	Jun	259.73	.	100.71	.	.	.	.	8.2490	2.0174	4.1731	.
	Jul	260.22	.	101.39	.	.	.	.	8.1763	2.0394	4.0528	.
	Ago	260.88	.	97.76	.	.	.	.	8.0959	2.0305	3.9446	.
	Set	262.35	.	93.11	.	.	.	.	8.0266	2.0882	3.9174	.
	Out	262.92	72.83	92.75	965.10	3.4214	0.5324	0.3933	8.0032	2.1346	3.9670	20986
	Nov	264.09	74.89	93.26	990.61	3.4262	0.5376	0.3952	7.9950	2.1438	3.9000	21489
	Dez	264.95	77.30	100.61	1089.59	3.5889	0.5597	0.4020	8.1334	2.0905	3.8744	22939
01	Jan	265.00	79.86	109.57	1194.92	3.7540	0.5791	0.4098	8.2355	2.1103	3.8591	24591
	Fev	265.69	79.27	107.08	1153.81	3.6871	0.5709	0.4078	8.2125	2.1184	3.7671	24703
	Mar	266.47	79.72	110.33	1173.40	3.6383	0.5678	0.4057	8.1600	2.1753	3.6945	24825
	Abr	266.99	83.29	110.36	1183.45	3.5676	0.5615	0.4027	8.1146	2.1975	3.5904	24870
	Mai	258.29	88.12	106.50	1133.74	3.4970	0.5515	0.3992	7.9927	2.0723	3.4842	24918
	Jun	247.25	89.36	104.30	1104.12	3.4125	0.5415	0.3961	7.9360	2.0589	3.3876	24705
	Jul	248.94	87.89	107.21	1120.28	3.4429	0.5462	0.3969	7.9714	2.1074	3.6171	25273
	Ago	251.02	88.70	109.34	1153.99	3.6017	0.5625	0.4043	8.0552	2.0895	3.8243	26846
	Set	255.94	91.16	108.20	1178.27	3.6436	0.5646	0.4050	7.9985	2.1781	3.8468	27556
	Out	255.23	92.84	109.86	1178.62	3.6223	0.5616	0.4046	7.9970	2.1863	3.7465	27889

	12	13	14	15	16	17	18	19	20	21	22
	Hungarian forint	Iceland krona	Japanese yen	South Korean won	Lithuanian litas	Latvian lats	Maltese lira	Norwegian krone	New Zealand dollar	Poland zloty	Romanian leu

D.1.1.1 TAXAS DE CÂMBIO DE REFERÊNCIA DO EURO (continuação) — EURO REFERENCE EXCHANGE RATES (continued)

Valores médios — **Averages**

Fonte / Source: coluna / column (23-28) Banco Central Europeu / European Central Bank; (29) Até Junho 2000, Banco de Portugal e após Junho 2000, Banco Central Europeu / Until June 2000, Banco de Portugal, afterwards European Central Bank; (30-32) Banco de Portugal

		Coroa sueca 23	Dólar de Singapura 24	Tolar da Eslovénia 25	Coroa da Eslováquia 26	Lira turca 27	Dólar dos EUA 28	Rand da África do Sul 29	Real do Brasil 30	Escudo de Cabo Verde 31	Pataca de Macau 32
99		8.8075	.	194.4732	.	.	1.0658	6.5204	1.9346	110.264	8.5245
00		8.4452	1.5158	206.6127	43.373	590612	0.9236	6.3890	1.6874	110.264	7.4164
00	Mai	8.2410	.	204.9301	.	.	0.9060	6.3810	1.6552	110.264	7.2698
	Jun	8.3177	.	206.8081	.	.	0.9492	6.5635	1.7180	110.264	7.6216
	Jul	8.4070	.	207.8614	.	.	0.9397	6.4624	1.6906	110.264	7.5460
	Ago	8.3917	.	208.5482	.	.	0.9041	6.2898	1.6338	110.264	7.2596
	Set	8.4145	.	209.1689	.	.	0.8721	6.2461	1.6017	110.264	7.0049
	Out	8.5245	1.4982	209.9911	43.663	579614	0.8552	6.3928	1.6045	110.264	6.8594
	Nov	8.6289	1.4970	211.4028	42.930	586149	0.8564	6.5770	1.6681	110.264	6.8797
	Dez	8.6622	1.5580	213.0077	43.551	608514	0.8973	6.8602	1.7649	110.264	7.2231
01	Jan	8.9055	1.6302	214.4049	43.701	630116	0.9383	7.2985	1.8347	110.264	7.5378
	Fev	8.9770	1.6067	215.5474	43.710	719242	0.9217	7.2018	1.8462	110.264	7.4069
	Mar	9.1264	1.6114	216.0526	43.707	884732	0.9095	7.1709	1.9006	110.264	7.3067
	Abr	9.1120	1.6165	216.3876	43.457	1088386	0.8920	7.2107	1.9527	110.264	7.1643
	Mai	9.0576	1.5855	217.3480	43.156	996257	0.8742	6.9660	2.0016	110.264	7.0228
	Jun	9.2106	1.5497	217.9232	42.778	1038115	0.8532	6.8718	2.0280	110.264	6.8551
	Jul	9.2637	1.5691	218.8028	42.625	1142682	0.8607	7.0580	2.1209	110.264	6.9144
	Ago	9.3107	1.5855	219.5067	43.119	1265762	0.9005	7.4823	2.2538	110.264	7.2301
	Set	9.6744	1.5929	219.8310	43.545	1351150	0.9111	7.8878	2.4262	110.264	7.3195
	Out	9.5780	1.6397	220.2144	43.594	1459174	0.9059	8.4130	2.4806	110.264	7.2733

23	24	25	26	27	28	29	30	31	32
Swedish krona	Singapore dollar	Slovenian tolar	Slovak koruna	Turkish lira	US dollar	South African rand	Brazilian real	Cape Verde escudo	Macau pataca

D.1.1.2 TAXAS DE CÂMBIO DE REFERÊNCIA DO EURO (continua) — EURO REFERENCE EXCHANGE RATES (to be continued)

Fim de período — **End-of-period**

Fonte / Source: coluna / column (1, 3-10) Banco Central Europeu / European Central Bank; (2, 11) Até Setembro 2000, Banco de Portugal e após Setembro 2000, Banco Central Europeu / Until September 2000, Banco de Portugal, afterwards European Central Bank

		Dólar australiano 1	Lev da Bulgária 2	Dólar canadiano 3	Franco suiço 4	Libra de Chipre 5	Coroa checa 6	Coroa dinamarquesa 7	Coroa da Estónia 8	Libra esterlina 9	Dracma grega 10	Dólar de Hong Kong 11
99		1.5422	1.9558	1.4608	1.6051	0.57667	36.103	7.4433	15.6466	0.62170	330.30	7.8090
00		1.6770	1.9543	1.3965	1.5232	0.57369	35.047	7.4631	15.6466	0.62410	340.75	7.2578
00	Mai	1.6250	1.9558	1.3982	1.5716	0.57379	36.135	7.4631	15.6466	0.62250	336.95	7.2492
	Jun	1.5894	1.9558	1.4157	1.5576	0.57488	35.622	7.4610	15.6466	0.63230	336.83	7.4492
	Jul	1.5986	1.9489	1.3702	1.5477	0.57353	35.424	7.4569	15.6466	0.61790	337.30	7.2331
	Ago	1.5547	1.9558	1.3141	1.5498	0.57241	35.370	7.4564	15.6466	0.61320	337.64	6.9459
	Set	1.6180	1.9558	1.3198	1.5240	0.57241	35.550	7.4570	15.6466	0.59670	339.30	6.8344
	Out	1.6377	1.9464	1.2887	1.5210	0.57241	34.869	7.4432	15.6466	0.58090	339.65	6.5646
	Nov	1.6551	1.9479	1.3375	1.5095	0.57241	34.628	7.4570	15.6466	0.61280	340.54	6.7733
	Dez	1.6770	1.9543	1.3965	1.5232	0.57369	35.047	7.4631	15.6466	0.62410	340.75	7.2578
01	Jan	1.7034	1.9557	1.3954	1.5302	0.57877	34.690	7.4611	15.6466	0.63670	.	7.2477
	Fev	1.7557	1.9506	1.4151	1.5416	0.57924	34.642	7.4631	15.6466	0.63870	.	7.2133
	Mar	1.8158	1.9473	1.3904	1.5271	0.57887	34.552	7.4627	15.6466	0.61920	.	6.8882
	Abr	1.7476	1.9482	1.3700	1.5366	0.57860	34.526	7.4644	15.6466	0.61950	.	6.9223
	Mai	1.6727	1.9470	1.3146	1.5206	0.57677	34.195	7.4556	15.6466	0.59730	.	6.6142
	Jun	1.6735	1.9474	1.2927	1.5228	0.57428	33.780	7.4444	15.6466	0.60310	.	6.6143
	Jul	1.7282	1.9461	1.3389	1.5102	0.57389	33.980	7.4475	15.6466	0.61430	.	6.8286
	Ago	1.7305	1.9504	1.4143	1.5165	0.57290	34.322	7.4465	15.6466	0.62850	.	7.1430
	Set	1.8420	1.9475	1.4418	1.4761	0.57435	33.912	7.4367	15.6466	0.62200	.	7.1217
	Out	1.7942	1.9465	1.4347	1.4682	0.57425	33.620	7.4434	15.6466	0.62130	.	7.0528

1	2	3	4	5	6	7	8	9	10	11
Australian dollar	Bulgarian lev	Canadian dollar	Swiss franc	Cyprus pound	Czech koruna	Danish krone	Estonian kroon	Sterling pound	Greek drachma	Hong Kong dollar

D.1.1.2 TAXAS DE CÂMBIO DE REFERÊNCIA DO EURO (continuação) — EURO REFERENCE EXCHANGE RATES (continued)

Fim de período — **End-of-period**

Fonte / Source: coluna / column (12, 14, 16-17, 19-21) Banco Central Europeu / European Central Bank; (13, 15,18, 22) Até Setembro 2000, Banco de Portugal e após Setembro 2000, Banco Central Europeu / Until September 2000, Banco de Portugal, afterwards European Central Bank

		Forint da Hungria	Coroa da Islândia	Iene japonês	Won da Coreia do Sul	Litas da Lituânia	Lats da Letónia	Lira de Malta	Coroa norueguesa	Dólar da Nova Zelândia	Zloty da Polónia	Leu da Roménia
		12	13	14	15	16	17	18	19	20	21	22
99		254.70	72.86	102.73	1138.01	.	.	0.4152	8.0765	1.9357	4.1587	18334
00		265.00	78.80	106.92	1177.08	3.7229	0.5764	0.4075	8.2335	2.1120	3.8498	24142
00	Mai	259.23	70.44	99.90	1050.96	.	.	0.4067	8.3050	2.0295	4.0875	19259
	Jun	260.15	72.83	100.57	1059.51	.	.	0.4108	8.1850	2.0310	4.1835	20416
	Jul	260.51	72.71	101.04	1032.21	.	.	0.4057	8.1990	2.0386	4.0110	20238
	Ago	261.36	72.17	94.77	984.25	.	.	0.4015	8.0745	2.0801	3.9060	20506
	Set	263.75	73.00	94.94	977.43	.	.	0.3966	8.0255	2.1510	3.9825	21187
	Out	263.24	73.30	91.88	958.70	3.3680	0.5294	0.3904	7.8735	2.1355	3.9270	20914
	Nov	264.87	75.84	96.44	1055.54	3.4727	0.5471	0.3985	8.0525	2.1387	3.8783	21997
	Dez	265.00	78.80	106.92	1177.08	3.7229	0.5764	0.4075	8.2335	2.1120	3.8498	24142
01	Jan	265.18	79.83	107.87	1170.17	3.7182	0.5753	0.4090	8.2050	2.1113	3.7970	24445
	Fev	266.22	79.71	108.45	1159.51	3.6999	0.5719	0.4089	8.2440	2.1415	3.7367	25018
	Mar	266.72	80.84	110.74	1175.54	3.5332	0.5588	0.4012	8.0570	2.1962	3.6062	24330
	Abr	267.32	85.80	109.67	1171.19	3.5490	0.5591	0.4024	8.0925	2.1637	3.5254	25060
	Mai	253.75	88.81	101.00	1086.29	3.3927	0.5377	0.3937	7.9300	2.0628	3.3930	24392
	Jun	243.63	88.92	105.37	1102.82	3.3926	0.5391	0.3946	7.8865	2.1045	3.3696	24719
	Jul	247.75	87.85	109.30	1136.40	3.5022	0.5520	0.3996	7.9850	2.1304	3.7103	25927
	Ago	253.75	90.15	108.65	1171.31	3.6634	0.5667	0.4063	8.0675	2.0775	3.8712	27509
	Set	257.35	92.39	109.02	1190.68	3.6508	0.5654	0.4052	8.1100	2.2395	3.8598	27876
	Out	255.24	93.92	110.37	1170.94	3.6166	0.5609	0.4040	7.9985	2.1930	3.7050	28027

	12	13	14	15	16	17	18	19	20	21	22
	Hungarian forint	Iceland krona	Japanese yen	South Korea won	Lithuanian litas	Latvian lats	Maltese lira	Norwegian krone	New Zealand dollar	Poland zloty	Romanian leu

D.1.1.2 TAXAS DE CÂMBIO DE REFERÊNCIA DO EURO (continuação) — EURO REFERENCE EXCHANGE RATES (continued)

Fim de período — **End-of-period**

Fonte / Source: coluna / column (23, 25, 28) Banco Central Europeu / European Central Bank; (24, 26, 27, 29) Até Setembro 2000, Banco de Portugal e após Setembro 2000, Banco Central Europeu / Until September 2000, Banco de Portugal, afterwards European Central Bank; (30-32) Banco de Portugal

		Coroa sueca	Dólar de Singapura	Tolar da Eslovénia	Coroa da Eslováquia	Lira turca	Dólar dos EUA	Rand da África do Sul	Real do Brasil	Escudo de Cabo Verde	Pataca de Macau
		23	24	25	26	27	28	29	30	31	32
99		8.5625	1.6732	198.9055	42.402	541270	1.0046	6.1840	1.7957	110.264	8.0433
00		8.8313	1.6126	213.5401	43.933	624267	0.9305	7.0392	1.8149	110.264	7.4755
00	Mai	8.3845	1.6136	205.5742	42.762	573925	0.9303	6.4702	1.7034	110.264	7.4667
	Jun	8.4210	1.6529	207.3492	42.680	593935	0.9556	6.4957	1.7330	110.264	7.6727
	Jul	8.4950	1.6012	208.4178	42.449	587990	0.9243	6.4377	1.6508	110.264	7.4244
	Ago	8.4160	1.5327	208.9892	42.728	584230	0.8906	6.2075	1.6240	110.264	7.1543
	Set	8.5265	1.5265	209.4576	43.806	585650	0.8765	6.3769	1.6141	110.264	7.0394
	Out	8.4843	1.4787	210.3455	43.472	576887	0.8417	6.3911	1.6068	110.264	6.7615
	Nov	8.7150	1.5244	212.3413	43.212	594267	0.8684	6.7062	1.7029	110.264	6.9765
	Dez	8.8313	1.6126	213.5401	43.933	624267	0.9305	7.0392	1.8149	110.264	7.4755
01	Jan	8.8395	1.6194	215.1859	43.633	628563	0.9293	7.2044	1.8326	110.264	7.4651
	Fev	9.0588	1.6121	215.3369	43.793	932000	0.9248	7.0978	1.8824	110.264	7.4297
	Mar	9.1570	1.5929	216.2158	43.663	899433	0.8832	7.0656	1.8976	110.264	7.0948
	Abr	9.1135	1.6157	216.5875	43.450	1017000	0.8876	7.1101	1.9545	110.264	7.1300
	Mai	9.1250	1.5346	217.6353	42.939	995000	0.8480	6.7855	1.9854	110.264	6.8126
	Jun	9.2125	1.5451	218.4195	42.265	1067000	0.8480	6.8332	1.9618	110.264	6.8127
	Jul	9.2785	1.5791	219.2314	43.302	1163000	0.8755	7.2334	2.1244	110.264	7.0335
	Ago	9.5345	1.5939	219.5633	43.409	1255000	0.9158	7.6992	2.3179	110.264	7.3573
	Set	9.7321	1.6123	220.0282	43.622	1395000	0.9131	8.2217	2.4375	110.264	7.3354
	Out	9.6122	1.6477	220.1475	43.615	1438000	0.9042	8.5647	2.4549	110.264	7.2644

	23	24	25	26	27	28	29	30	31	32
	Swedish krona	Singapore dollar	Slovenian tolar	Slovak koruna	Turkish lira	US dollar	South African rand	Brazilian real	Cape Verde escudo	Macau pataca

D.1.2.1 ÍNDICES DE TAXA DE CÂMBIO EFECTIVA - DSE - OURO
Valores médios

EFFECTIVE EXCHANGE RATE INDICES - SDR - GOLD
Averages

Fonte / Source: coluna / column (1) Banco de Pagamentos Internacionais / Bank for International Settlements; (2, 4, 8) Banco de Portugal; (3, 5) FMI / IMF; (6-7) Reuters

		ITCE do euro 1	Índice cambial efectivo para Portugal [a] 2	DSE *versus* Euro [b] 3	DSE versus PTE [b] [c] 4	DSE versus USD [b] 5	OZ Ouro *versus* EUR (London Gold Fix) [d] 6	OZ Ouro *versus* USD (London Gold Fix) [d] 7	Grama Ouro *versus* PTE [e] 8
98		.	82.387	.	244.339	1.35676	.	294.102	1788.38
99		92.471	81.389	1.28423	257.465	1.36719	261.517	278.733	1685.87
00		82.843	79.369	1.43002	286.693	1.31899	302.590	279.168	1950.56
00	Mai	81.692	79.102	1.44682	290.061	1.31084	303.715	275.239	1957.01
	Jun	84.372	79.764	1.40197	281.070	1.33063	300.476	285.496	1936.30
	Jul	83.985	79.669	1.40859	282.397	1.32349	299.744	281.869	1933.57
	Ago	81.801	79.181	1.44718	290.134	1.30837	303.264	274.495	1954.31
	Set	80.069	78.862	1.48414	297.543	1.29411	313.947	273.677	2024.07
	Out	79.006	78.530	1.50589	301.904	1.28652	315.974	270.201	2036.83
	Nov	79.718	78.742	1.49738	300.198	1.28323	310.688	265.998	2001.33
	Dez	82.470	79.349	1.44247	289.189	1.29441	302.887	271.768	1952.60
01	Jan	85.959	80.178	1.38782	278.233	1.30205	283.062	265.710	1824.55
	Fev	85.097	80.048	1.40357	281.391	1.29355	284.188	261.941	1831.21
	Mar	85.277	80.066	1.40759	282.196	1.27995	289.289	263.150	1864.67
	Abr	84.538	79.877	1.42151	284.987	1.26765	291.924	260.614	1882.60
	Mai	83.010	79.552	1.44395	289.486	1.26218	311.218	272.206	2004.96
	Jun	81.915	79.348	1.46552	293.810	1.25029	316.860	270.485	2042.84
	Jul	82.620	79.470	1.45385	291.471	1.25102	310.995	267.622	2005.58
	Ago	84.784	79.968	1.41610	283.903	1.27499	302.703	272.522	1951.71
	Set	84.996	79.978	1.41159	282.998	1.28595	310.483	282.949	1998.04
	Out	85.038	79.976	1.41182	283.044	1.27884	312.447	283.191	2014.83

	1 Euro EERI	2 Effective exchange rate index for Portugal [a]	3 SDR *versus* euro [b]	4 SDR *versus* PTE [b] [c]	5 SDR versus USD [b]	6 Fine Ounce *versus* EUR (London Gold Fix) [d]	7 Fine Ounce *versus* USD (London Gold Fix) [d]	8 Gram of Gold *versus* PTE [e]

D.1.2.2 ÍNDICES DE TAXA DE CÂMBIO EFECTIVA - DSE - OURO
Fim de período

EFFECTIVE EXCHANGE RATE INDICES - SDR - GOLD
End-of-period

Fonte / Source: coluna / column (1) Banco de Pagamentos Internacionais / Bank for International Settlements; (2, 4, 8) Banco de Portugal; (3, 5) FMI / IMF; (6-7) Reuters

		ITCE do euro 1	Índice cambial efectivo para Portugal [a] 2	DSE *versus* Euro [b] 3	DSE versus PTE [b] [c] 4	DSE versus USD [b] 5	OZ Ouro *versus* EUR (London Gold Fix) [d] 6	OZ Ouro *versus* USD (London Gold Fix) [d] 7	Grama Ouro *versus* PTE [e] 8
98		.	82.888	.	241.940	1.40803	.	287.300	1671.20
99		86.430	80.066	1.36623	273.905	1.37251	289.321	290.550	1866.30
00		84.930	79.900	1.40022	280.719	1.30291	292.794	272.650	1887.20
00	Mai	83.650	79.614	1.41892	284.468	1.32002	291.551	272.250	1878.80
	Jun	84.680	79.842	1.39941	280.557	1.33728	301.195	288.650	1944.50
	Jul	83.350	79.550	1.42091	284.867	1.31335	299.363	277.075	1933.00
	Ago	81.120	79.105	1.46508	293.722	1.30480	308.942	275.975	1979.90
	Set	80.220	78.821	1.48076	296.866	1.29789	311.151	273.875	2005.60
	Out	78.270	78.315	1.51995	304.723	1.27934	312.959	264.150	2022.80
	Nov	81.140	79.078	1.47624	295.960	1.28197	308.386	268.050	1983.20
	Dez	84.930	79.900	1.40022	280.719	1.30291	292.794	272.650	1887.20
01	Jan	85.400	80.094	1.39652	279.977	1.29779	284.925	265.350	1844.20
	Fev	85.670	80.197	1.39757	280.188	1.29248	288.670	265.850	1853.20
	Mar	84.210	79.821	1.42737	286.162	1.26065	292.647	258.375	1895.30
	Abr	84.230	79.820	1.42608	285.903	1.26579	296.309	263.300	1908.00
	Mai	80.860	79.044	1.47904	296.521	1.25423	314.625	266.800	2020.20
	Jun	81.740	79.278	1.46892	294.492	1.24565	318.917	270.250	2052.70
	Jul	83.580	79.676	1.43774	288.241	1.25874	303.253	265.725	1953.90
	Ago	85.400	80.097	1.40667	282.012	1.28823	299.660	274.175	1934.00
	Set	85.180	80.002	1.41168	283.016	1.28901	319.277	291.975	2045.50
	Out	84.940	79.943	1.41349	283.379	1.27808	310.099	279.850	2002.50

	1 Euro EERI	2 Effective exchange rate index for Portugal [a]	3 SDR *versus* euro [b]	4 SDR *versus* PTE [b] [c]	5 SDR versus USD [b]	6 Fine Ounce *versus* EUR (London Gold Fix) [d]	7 Fine Ounce *versus* USD (London Gold Fix) [d]	8 Gram of Gold *versus* PTE [e]

D.1.3.1 TAXAS DE CÂMBIO INFORMATIVAS DO ESCUDO (continua)[a]
Valores médios

ESCUDO INFORMATIVE EXCHANGE RATES (to be continued)[a]
Averages

Fonte / Source: Banco de Portugal

		Dólar australiano 1	Lev da Bulgária 2	Dólar canadiano 3	Franco suíço 4	Libra de Chipre 5	Coroa checa 6	Coroa dinamarquesa 7	Coroa da Estónia 8	Libra esterlina 9	Dracma grega 10	Dólar de Hong Kong 11
98		113.535	.	121.789	124.323	.	.	26.894	.	298.527	0.61036	.
99		121.335	.	126.567	125.278	346.351	5.4355	26.963	12.813	304.342	0.61543	.
00		126.177	102.864	146.230	128.687	349.320	5.6317	26.897	12.813	328.939	0.59556	29.609
00	Mai	127.671	.	147.968	128.828	349.955	5.4853	26.885	12.813	333.298	0.59561	.
	Jun	125.552	.	143.018	128.448	348.931	5.5730	26.872	12.813	318.595	0.59554	.
	Jul	125.474	.	144.377	129.302	349.101	5.6303	26.878	12.813	321.780	0.59515	.
	Ago	128.720	.	149.546	129.293	350.058	5.6704	26.882	12.813	330.229	0.59443	.
	Set	127.298	.	154.872	130.974	350.242	5.6569	26.865	12.813	329.887	0.59209	.
	Out	123.938	102.906	155.124	132.506	350.242	5.6897	26.920	12.813	340.186	0.59061	30.065
	Nov	122.342	102.980	151.834	131.757	350.242	5.7928	26.887	12.813	333.920	0.58938	30.017
	Dez	122.081	102.706	146.562	132.445	350.065	5.7554	26.881	12.813	326.827	0.58844	28.648
01	Jan	118.692	102.533	142.206	131.111	347.131	5.7072	26.859	12.813	315.819	.	27.395
	Fev	116.316	102.727	142.926	130.539	346.046	5.7876	26.863	12.813	316.218	.	27.888
	Mar	110.935	102.832	141.513	130.565	346.303	5.7960	26.859	12.813	318.655	.	28.261
	Abr	112.334	102.949	144.201	131.145	346.501	5.8018	26.862	12.813	322.484	.	28.818
	Mai	119.242	102.980	148.803	130.743	347.029	5.8322	26.870	12.813	326.901	.	29.404
	Jun	121.733	102.970	154.027	131.679	348.567	5.9045	26.896	12.813	329.253	.	30.129
	Jul	118.699	102.996	152.423	132.463	349.254	5.9195	26.929	12.813	329.431	.	29.865
	Ago	116.770	102.959	144.679	132.384	349.491	5.8879	26.928	12.813	319.891	.	28.544
	Set	111.157	102.986	140.590	134.434	349.723	5.8694	26.942	12.813	321.847	.	28.212
	Out	111.658	102.975	140.946	135.525	349.095	5.9758	26.958	12.813	321.321	.	28.375

	1 Australian dollar	2 Bulgarian lev	3 Canadian dollar	4 Swiss franc	5 Cyprus pound	6 Czech koruna	7 Danish krone	8 Estonian kroon	9 Sterling pound	10 Greek drachma	11 Hong Kong dollar

D.1.3.1 TAXAS DE CÂMBIO INFORMATIVAS DO ESCUDO (continuação)[a]
Valores médios

ESCUDO INFORMATIVE EXCHANGE RATES (continued)[a]
Averages

Fonte / Source: Banco de Portugal

		Forint da Hungria 12	Coroa da Islândia 13	Iene japonês 14	Won da Coreia do Sul 15	Litas da Lituânia 16	Lats da Letónia 17	Lira de Malta 18	Coroa norueguesa 19	Dólar da Nova Zelândia 20	Zloty da Polónia 21	Leu da Roménia 22
98		.	.	1.3809	.	.	.	.	23.867	.	.	.
99		0.79314	.	1.6525	.	.	.	.	24.124	99.519	47.424	.
00		0.77097	2.6768	2.0155	0.19819	57.709	369.552	505.502	24.712	98.818	50.018	0.00922
00	Mai	0.77397	.	2.0439	.	.	.	.	24.451	103.582	49.221	.
	Jun	0.77189	.	1.9907	.	.	.	.	24.304	99.376	48.042	.
	Jul	0.77043	.	1.9773	.	.	.	.	24.520	98.304	49.468	.
	Ago	0.76848	.	2.0508	.	.	.	.	24.763	98.735	50.824	.
	Set	0.76418	.	2.1532	.	.	.	.	24.977	96.007	51.177	.
	Out	0.76252	2.7527	2.1615	0.20773	58.596	376.563	509.743	25.050	93.920	50.537	0.00955
	Nov	0.75914	2.6770	2.1497	0.20238	58.514	372.920	507.293	25.076	93.517	51.406	0.00933
	Dez	0.75668	2.5936	1.9927	0.18400	55.862	358.195	498.711	24.649	95.901	51.745	0.00874
01	Jan	0.75654	2.5104	1.8297	0.16778	53.405	346.196	489.219	24.344	95.002	51.950	0.00815
	Fev	0.75457	2.5291	1.8723	0.17376	54.374	351.168	491.618	24.412	94.638	53.219	0.00812
	Mar	0.75236	2.5148	1.8171	0.17086	55.103	353.086	494.163	24.569	92.163	54.265	0.00808
	Abr	0.75090	2.4070	1.8166	0.16940	56.195	357.047	497.845	24.706	91.232	55.838	0.00806
	Mai	0.77619	2.2751	1.8825	0.17683	57.330	363.521	502.209	25.083	96.744	57.540	0.00805
	Jun	0.81085	2.2435	1.9222	0.18158	58.749	370.235	506.140	25.262	97.373	59.181	0.00812
	Jul	0.80534	2.2811	1.8700	0.17896	58.231	367.049	505.120	25.150	95.132	55.426	0.00793
	Ago	0.79867	2.2602	1.8336	0.17373	55.663	356.412	495.874	24.889	95.947	52.423	0.00747
	Set	0.78332	2.1992	1.8529	0.17015	55.023	355.087	495.017	25.065	92.044	52.117	0.00728
	Out	0.78550	2.1594	1.8249	0.17010	55.347	356.984	495.507	25.070	91.699	53.512	0.00719

	12 Hungarian forint	13 Iceland krona	14 Japanese yen	15 South Korean won	16 Lithuanian litas	17 Latvian lats	18 Maltese lira	19 Norwegian krone	20 New Zealand dollar	21 Poland zloty	22 Romanian leu

D.1.3.1 TAXAS DE CÂMBIO INFORMATIVAS DO ESCUDO (continuação)[a]
Valores médios

ESCUDO INFORMATIVE EXCHANGE RATES (continued)[a]
Averages

Fonte / Source: Banco de Portugal

		Coroa sueca 23	Dólar de Singapura 24	Tolar da Eslovénia 25	Coroa da Eslováquia 26	Lira turca 27	Dólar dos EUA 28	Rand da África do Sul 29	Real do Brasil 30	Escudo de Cabo Verde 31	Pataca de Macau 32
98		22.678	.	.	.	.	180.237	32.842	142.679	1.8182	22.590
99		22.763	.	1.0309	.	.	188.105	30.747	103.630	1.8182	23.518
00		23.739	132.244	0.97033	4.6223	0.00034	217.066	31.379	118.811	1.8182	27.032
00	Mai	24.327	.	0.97829	.	.	221.283	31.419	121.123	1.8182	27.577
	Jun	24.103	.	0.96941	.	.	211.212	30.545	116.695	1.8182	26.304
	Jul	23.847	.	0.96450	.	.	213.347	31.023	118.586	1.8182	26.568
	Ago	23.891	.	0.96132	.	.	221.748	31.874	122.709	1.8182	27.616
	Set	23.826	.	0.95847	.	.	229.884	32.097	125.168	1.8182	28.620
	Out	23.518	133.815	0.95472	4.5916	0.00035	234.427	31.361	124.950	1.8182	29.227
	Nov	23.234	133.923	0.94834	4.6700	0.00034	234.099	30.482	120.186	1.8182	29.141
	Dez	23.144	128.679	0.94120	4.6034	0.00033	223.428	29.224	113.594	1.8182	27.756
01	Jan	22.512	122.980	0.93506	4.5876	0.00032	213.665	27.469	109.272	1.8182	26.597
	Fev	22.333	124.779	0.93011	4.5866	0.00028	217.513	27.838	108.592	1.8182	27.067
	Mar	21.967	124.415	0.92793	4.5870	0.00023	220.431	27.958	105.484	1.8182	27.438
	Abr	22.002	124.022	0.92649	4.6133	0.00018	224.756	27.803	102.669	1.8182	27.983
	Mai	22.134	126.447	0.92240	4.6455	0.00020	229.332	28.780	100.161	1.8182	28.547
	Jun	21.766	129.368	0.91997	4.6866	0.00019	234.977	29.175	98.857	1.8182	29.246
	Jul	21.642	127.769	0.91627	4.7034	0.00018	232.929	28.405	94.527	1.8182	28.995
	Ago	21.532	126.447	0.91333	4.6495	0.00016	222.634	26.794	88.953	1.8182	27.729
	Set	20.723	125.860	0.91198	4.6040	0.00015	220.044	25.417	82.632	1.8182	27.390
	Out	20.932	122.267	0.91039	4.5988	0.00014	221.307	23.830	80.820	1.8182	27.564

	23 Swedish krona	24 Singapore dollar	25 Slovenian tolar	26 Slovak koruna	27 Turkish lira	28 US dollar	29 South African rand	30 Brazilian real	31 Cape Verde escudo	32 Macau pataca

D.1.3.2 TAXAS DE CÂMBIO INFORMATIVAS DO ESCUDO (continua)[a]
Fim de período

ESCUDO INFORMATIVE EXCHANGE RATES (to be continued)[a]
End-of-period

Fonte / Source: Banco de Portugal

		Dólar australiano 1	Lev da Bulgária 2	Dólar canadiano 3	Franco suíço 4	Libra de Chipre 5	Coroa checa 6	Coroa dinamarquesa 7	Coroa da Estónia 8	Libra esterlina 9	Dracma grega 10	Dólar de Hong Kong 11
98		105.555	0.10250	111.001	124.694	344.380	5.6851	26.915	.	284.188	0.60809	22.181
99		129.997	102.506	137.241	124.903	347.655	5.5531	26.935	12.813	322.474	0.60697	25.673
00		119.548	102.585	143.560	131.619	349.461	5.7204	26.863	12.813	321.234	0.58836	27.623
00	Mai	123.374	102.506	143.386	127.566	349.400	5.5481	26.863	12.813	322.059	0.59499	27.656
	Jun	126.137	102.506	141.613	128.712	348.737	5.6280	26.871	12.813	317.068	0.59520	26.913
	Jul	125.411	102.869	146.316	129.535	349.558	5.6595	26.885	12.813	324.457	0.59437	27.717
	Ago	128.952	102.506	152.562	129.360	350.242	5.6681	26.887	12.813	326.944	0.59377	28.863
	Set	123.907	102.506	151.903	131.550	350.242	5.6394	26.885	12.813	335.985	0.59087	29.334
	Out	122.417	103.001	155.569	131.809	350.242	5.7496	26.935	12.813	345.123	0.59026	30.540
	Nov	121.130	102.922	149.893	132.814	350.242	5.7896	26.885	12.813	327.157	0.58872	29.599
	Dez	119.548	102.585	143.560	131.619	349.461	5.7204	26.863	12.813	321.234	0.58836	27.623
01	Jan	117.695	102.512	143.673	131.017	346.393	5.7792	26.870	12.813	314.877	.	27.661
	Fev	114.189	102.780	141.673	130.048	346.112	5.7873	26.863	12.813	313.891	.	27.793
	Mar	110.410	102.954	144.190	131.283	346.333	5.8023	26.865	12.813	323.776	.	29.105
	Abr	114.718	102.906	146.337	130.471	346.495	5.8067	26.858	12.813	323.619	.	28.962
	Mai	119.855	102.970	152.504	131.844	347.594	5.8629	26.890	12.813	335.647	.	30.311
	Jun	119.798	102.949	155.088	131.654	349.101	5.9349	26.931	12.813	332.419	.	30.310
	Jul	116.006	103.017	149.736	132.752	349.339	5.9000	26.919	12.813	326.358	.	29.359
	Ago	115.852	102.790	141.754	132.200	349.942	5.8412	26.923	12.813	318.985	.	28.067
	Set	108.839	102.943	139.050	135.819	349.059	5.9118	26.958	12.813	322.318	.	28.151
	Out	111.739	102.996	139.738	136.550	349.120	5.9632	26.934	12.813	322.681	.	28.426

	1 Australian dollar	2 Bulgarian lev	3 Canadian dollar	4 Swiss franc	5 Cyprus pound	6 Czech koruna	7 Danish krone	8 Estonian kroon	9 Sterling pound	10 Greek drachma	11 Hong Kong dollar

D.1.3.2 TAXAS DE CÂMBIO INFORMATIVAS DO ESCUDO (continuação)[a]
Fim de período

ESCUDO INFORMATIVE EXCHANGE RATES (continued)[a]
End-of-period

Fonte / Source: Banco de Portugal

Fim de período / End-of-period

		Forint da Hungria 12	Coroa da Islândia 13	Iene japonês 14	Won da Coreia do Sul 15	Litas da Lituânia 16	Lats da Letónia 17	Lira de Malta 18	Coroa norueguesa 19	Dólar da Nova Zelândia 20	Zloty da Polónia 21	Leu da Roménia 22
98		0.79330	2.4716	1.5097	0.14289	.	.	454.471	22.599	90.923	48.940	0.01569
99		0.78713	2.7515	1.9515	0.17617	.	.	482.903	24.823	103.571	48.208	0.01093
00		0.75654	2.5442	1.8751	0.17032	53.851	347.817	491.980	24.350	94.925	52.076	0.00830
00	Mai	0.77337	2.8461	2.0068	0.19076	.	.	492.936	24.140	98.784	49.048	0.01041
	Jun	0.77064	2.7528	1.9935	0.18922	.	.	488.076	24.494	98.711	47.922	0.00982
	Jul	0.76958	2.7575	1.9842	0.19423	.	.	494.114	24.452	98.343	49.983	0.00991
	Ago	0.76707	2.7781	2.1155	0.20369	.	.	499.283	24.829	96.381	51.327	0.00978
	Set	0.76012	2.7464	2.1117	0.20511	.	.	505.489	24.981	93.204	50.341	0.00946
	Out	0.76159	2.7351	2.1820	0.20912	59.526	378.697	513.530	25.463	93.881	51.052	0.00959
	Nov	0.75691	2.6435	2.0788	0.18993	57.731	366.445	503.092	24.897	93.740	51.693	0.00911
	Dez	0.75654	2.5442	1.8751	0.17032	53.851	347.817	491.980	24.350	94.925	52.076	0.00830
01	Jan	0.75602	2.5114	1.8586	0.17133	53.919	348.483	490.176	24.434	94.957	52.800	0.00820
	Fev	0.75307	2.5151	1.8486	0.17290	54.186	350.554	490.296	24.319	93.618	53.652	0.00801
	Mar	0.75166	2.4800	1.8104	0.17054	56.742	358.772	499.706	24.883	91.286	55.594	0.00824
	Abr	0.74997	2.3366	1.8280	0.17118	56.490	358.580	498.216	24.774	92.657	56.868	0.00800
	Mai	0.79008	2.2574	1.9850	0.18456	59.092	372.851	509.225	25.281	97.189	59.087	0.00822
	Jun	0.82290	2.2546	1.9026	0.18179	59.094	371.883	508.064	25.421	95.263	59.497	0.00811
	Jul	0.80921	2.2821	1.8342	0.17642	57.245	363.192	501.707	25.107	94.105	54.034	0.00773
	Ago	0.79008	2.2239	1.8452	0.17116	54.726	353.771	493.433	24.851	96.502	51.788	0.00729
	Set	0.77902	2.1700	1.8389	0.16838	54.915	354.584	494.773	24.720	89.521	51.941	0.00719
	Out	0.78546	2.1346	1.8165	0.17121	55.434	357.429	496.243	25.065	91.419	54.111	0.00715

	12	13	14	15	16	17	18	19	20	21	22
	Hungarian forint	Iceland krona	Japanese yen	South Korea won	Lithuanian litas	Latvian lats	Maltese lira	Norwegian krone	New Zealand dollar	Polish zloty	Romania leu

D.1.3.2 TAXAS DE CÂMBIO INFORMATIVAS DO ESCUDO (continuação)[a]
Fim de período

ESCUDO INFORMATIVE EXCHANGE RATES (continued)[a]
End-of-period

Fonte / Source: Banco de Portugal

Fim de período / End-of-period

		Coroa sueca 23	Dólar de Singapura 24	Tolar da Eslovénia 25	Coroa da Eslováquia 26	Lira turca 27	Dólar dos EUA 28	Rand da África do Sul 29	Real do Brasil 30	Escudo de Cabo Verde 31	Pataca de Macau 32
98		21.130	103.918	.	4.6407	0.00054	171.829	29.272	142.254	1.8182	21.535
99		23.414	119.820	1.0079	4.7282	0.00037	199.564	32.419	111.646	1.8182	24.925
00		22.701	124.322	0.93880	4.5634	0.00032	215.456	28.481	110.464	1.8182	26.819
00	Mai	23.911	124.245	0.97520	4.6883	0.00035	215.503	30.985	117.695	1.8182	26.850
	Jun	23.807	121.291	0.96690	4.6974	0.00034	209.797	30.864	115.685	1.8182	26.129
	Jul	23.600	125.207	0.96190	4.7229	0.00034	216.901	31.142	121.445	1.8182	27.003
	Ago	23.822	130.803	0.95930	4.6921	0.00034	225.109	32.297	123.450	1.8182	28.023
	Set	23.513	131.334	0.95710	4.5766	0.00034	228.730	31.439	124.207	1.8182	28.480
	Out	23.630	135.580	0.95310	4.6118	0.00035	238.187	31.369	124.771	1.8182	29.651
	Nov	23.004	131.515	0.94410	4.6395	0.00034	230.864	29.895	117.730	1.8182	28.737
	Dez	22.701	124.322	0.93880	4.5634	0.00032	215.456	28.481	110.464	1.8182	26.819
01	Jan	22.680	123.800	0.93170	4.5947	0.00032	215.734	27.828	109.398	1.8182	26.856
	Fev	22.131	124.361	0.93100	4.5779	0.00022	216.784	28.246	106.503	1.8182	26.984
	Mar	21.894	125.860	0.92720	4.5916	0.00022	226.995	28.374	105.650	1.8182	28.258
	Abr	21.998	124.084	0.92560	4.6141	0.00020	225.870	28.197	102.575	1.8182	28.118
	Mai	21.971	130.641	0.92120	4.6690	0.00020	236.417	29.546	100.978	1.8182	29.428
	Jun	21.762	129.753	0.91790	4.7435	0.00019	236.417	29.339	102.193	1.8182	29.428
	Jul	21.607	126.960	0.91450	4.6299	0.00017	228.991	27.716	94.371	1.8182	28.504
	Ago	21.027	125.781	0.91310	4.6184	0.00016	218.915	26.039	86.493	1.8182	27.249
	Set	20.600	124.345	0.91120	4.5959	0.00014	219.562	24.384	82.249	1.8182	27.331
	Out	20.857	121.674	0.91070	4.5966	0.00014	221.723	23.408	81.666	1.8182	27.598

	23	24	25	26	27	28	29	30	31	32
	Swedish krona	Singapore dollar	Slovenian tolar	Slovak koruna	Turkish lira	US dollar	South African rand	Brazilian real	Cape Verde escudo	Macau pataca

D.1.4 TAXAS DE CÂMBIO DO EURO EM RELAÇÃO A OUTRAS MOEDAS (continua)[a]
Valores de referência - Fim de período

EURO EXCHANGE RATES AGAINST OTHER CURRENCIES (to be continued)[a]
Reference figures - End-of-period

Fonte / Source: Reuters e Banco de Portugal

		Afegani Afeganistão 1	Kwanza Angola [g] 2	Rial saudita Arábia Saudita 3	Dinar argelino Argélia 4	Peso argentino Argentina 5	Dinar do Bahrain Bahrain 6	Dólar das Bermudas Bermudas 7	Boliviano Bolívia 8	Pula Botsuana 9	Peso chileno Chile 10	Yuan renmimbi China 11
99		4771.85	5.6209	3.7675	68.4735	1.0045	0.37873	1.0046	6.0176	4.6542	532.237	8.3176
00		4419.88	15.5166	3.4902	68.3173	0.9290	0.35081	0.9305	5.9319	4.9906	532.572	7.7021
00	Mai	4418.93	7.7753	3.4892	69.6143	0.9302	0.35074	0.9303	5.7120	4.8277	488.361	7.7004
	Jun	4539.10	9.7538	3.5839	70.3130	0.9554	0.36026	0.9556	5.8674	4.8867	514.638	7.9106
	Jul	4390.43	10.2829	3.4668	69.7939	0.9238	0.34844	0.9243	5.7307	4.7829	515.436	7.6525
	Ago	4230.35	11.1489	3.3404	68.9413	0.8904	0.33575	0.8906	5.5039	4.5907	500.562	7.3730
	Set	4163.38	11.3831	3.2876	68.2969	0.8765	0.33044	0.8765	5.4255	4.6095	493.776	7.2572
	Out	3998.08	11.4912	3.1571	66.1408	0.8415	0.31731	0.8417	5.3027	4.5375	479.054	6.9672
	Nov	4124.90	12.6581	3.2572	67.0057	0.8683	0.32737	0.8684	5.5187	4.7350	502.587	7.1884
	Dez	4419.88	15.5166	3.4902	68.3173	0.9290	0.35081	0.9305	5.9319	4.9906	532.572	7.7021
01	Jan	4414.18	17.2660	3.4853	68.2292	0.9292	0.35034	0.9293	5.9661	5.0698	521.941	7.6928
	Fev	4392.80	18.3846	3.4684	68.2872	0.9247	0.34864	0.9248	5.9687	5.0125	529.772	7.6558
	Mar	4195.20	17.2606	3.3124	68.6865	0.8828	0.33297	0.8832	5.7320	4.9660	523.782	7.3109
	Abr	4216.10	17.4344	3.3289	67.1292	0.8870	0.33462	0.8876	5.7854	4.9725	533.093	7.3470
	Mai	4028.00	16.8974	3.1804	67.4872	0.8480	0.31969	0.8480	5.5629	4.7627	517.662	7.0189
	Jun	4028.00	17.4022	3.1804	67.2207	0.8479	0.31970	0.8480	5.5947	4.8045	531.569	7.0186
	Jul	4158.63	18.2967	3.2835	68.3116	0.8752	0.33007	0.8755	5.8302	5.0129	582.689	7.2465
	Ago	4350.05	20.1498	3.4342	68.9964	0.9157	0.34528	0.9158	6.1491	5.2632	606.122	7.5800
	Set	4337.23	22.1790	3.4250	68.8039	0.9130	0.34423	0.9131	6.1575	5.4611	635.837	7.5575
	Out	4294.95	23.8946	3.3910	69.4662	0.9039	0.34090	0.9042	6.1395	5.5988	643.203	7.4839

	1 Afghani Afghanistan	2 Kwanza Angola [g]	3 Saudi Ryal Saudi Arabia	4 Algerian dinar Algeria	5 Argentine peso Argentina	6 Bahraini dinar Bahrain	7 Bermudian dollar Bermuda	8 Boliviano Bolivia	9 Pula Botswana	10 Chilean peso Chile	11 Yuan renmimbi China

D.1.4 TAXAS DE CÂMBIO DO EURO EM RELAÇÃO A OUTRAS MOEDAS (continua)[a]
Valores de referência - Fim de período

EURO EXCHANGE RATES AGAINST OTHER CURRENCIES (to be continued)[a]
Reference figures - End-of-period

Fonte / Source: coluna / column (12-16, 18-22) Reuters e Banco de Portugal; (17) Natexis Banque e Banco de Portugal

		Peso colombiano Colômbia 12	Franco CFA CFA-XOF[b] 13	Franco CFA CFA-XAF[c] 14	Won da Coreia do Norte Coreia Norte 15	Colon da Costa Rica Costa Rica 16	Peso cubano Cuba[h] 17	Libra egípcia Egipto 18	Colon de El Salvador El Salvador 19	Dirham Emir. A. Unidos 20	Sucre Equador [j] 21	Birr da Etiópia Etiópia 22
99		1883.63	655.957	655.957	2.2101	299.069	1.0000	3.4365	8.8003	3.6897	19941.31	8.0355
00		2080.60	655.957	655.957	2.0471	296.085	1.0000	3.6196	8.1465	3.4177	23262.50	7.6557
00	Mai	1945.26	655.957	655.957	2.0467	285.090	1.0000	3.2037	8.1029	3.4169	23257.50	7.5364
	Jun	2048.33	655.957	655.957	2.1023	294.468	1.0000	3.3180	8.3711	3.5098	23890.00	7.7423
	Jul	2014.97	655.957	655.957	2.0335	283.113	1.0000	3.2258	8.0229	3.3947	23107.50	7.3944
	Ago	1975.35	655.957	655.957	1.9593	277.734	1.0000	3.1327	7.7660	3.2710	22265.00	7.2513
	Set	1941.89	655.957	655.957	1.9283	274.756	1.0000	3.1230	7.6431	3.2193	21912.50	7.1487
	Out	1806.71	655.957	655.957	1.8517	265.329	1.0000	3.1732	7.3733	3.0914	21042.50	6.8178
	Nov	1887.25	655.957	655.957	1.9105	275.283	1.0000	3.2910	7.6028	3.1895	21710.00	7.0992
	Dez	2080.60	655.957	655.957	2.0471	296.085	1.0000	3.6196	8.1465	3.4177	23262.50	7.6557
01	Jan	2085.35	655.957	655.957	2.0445	297.571	1.0000	3.5964	8.1360	3.4132	.	7.6593
	Fev	2090.51	655.957	655.957	2.0346	297.564	1.0000	3.5905	8.0938	3.3968	.	7.6296
	Mar	2042.40	655.957	655.957	1.9430	285.662	1.0000	3.4047	7.7298	3.2440	.	7.3023
	Abr	2076.98	655.957	655.957	1.9527	288.381	1.0000	3.4512	7.7683	3.2602	.	7.3644
	Mai	1971.60	655.957	655.957	1.8656	277.008	1.0000	3.2966	7.4217	3.1145	.	7.0520
	Jun	1948.92	655.957	655.957	1.8656	278.458	1.0000	3.3055	7.4217	3.1146	.	7.0638
	Jul	2008.83	655.957	655.957	1.9261	289.134	1.0000	3.4576	7.6624	3.2156	.	7.2229
	Ago	2105.42	655.957	655.957	2.0148	304.384	1.0000	3.9034	8.0151	3.3637	.	7.6900
	Set	2126.61	655.957	655.957	2.0088	305.295	1.0000	3.8919	7.9915	3.3538	.	7.6865
	Out	2088.70	655.957	655.957	1.9892	304.625	1.0000	3.8539	7.9136	3.3211	.	7.6242

	12 Colombian peso Colombia	13 CFA franc CFA-XOF [b]	14 CFA franc CFA-XAF [c]	15 North Korean won North Korea	16 Costa Rican colon Costa Rica	17 Cuban peso Cuba[h]	18 Egyptian pound Egypt	19 El Salvador colon El Salvador	20 UAE dirham U. Arab Emirates	21 Sucre Ecuador [j]	22 Ethiopian birr Ethiopia

D.1.4 TAXAS DE CÂMBIO DO EURO EM RELAÇÃO A OUTRAS MOEDAS (continua)[a]

Valores de referência - Fim de período

EURO EXCHANGE RATES AGAINST OTHER CURRENCIES (to be continued)[a]

Reference figures - End-of-period

Fonte / Source: coluna / column (23-30, 32-33) Reuters e Banco de Portugal; (31) Financial Times e Banco de Portugal

		Peso filipino Filipinas 23	Cedi Gana 24	Quetzal Guatemala 25	Franco da Guiné Guiné 26	Gourde Haiti 27	Lempira Honduras 28	Rupia indiana Índia 29	Rupia Indonésia 30	Rial iraniano Irão 31	Dinar iraquiano Iraque 32	Novo shekel de Israel Israel 33
99		40.4854	3515.10	7.6968	1386.35	17.5815	14.6873	43.6750	7082.4	1764.70	0.31303	4.1789
00		46.5343	6769.39	7.1462	1749.34	19.5405	14.0506	43.4264	9002.6	1626.05	0.29069	3.7629
00	Mai	39.6726	4398.46	7.1447	1531.27	17.5827	13.7126	41.4774	8014.5	1638.17	0.29742	3.8794
	Jun	41.3106	5160.24	7.4155	1567.18	18.0608	14.1524	42.6675	8361.5	1669.91	0.30551	3.9017
	Jul	41.5011	6146.60	7.1947	1497.37	18.9482	13.7443	41.6397	8212.4	1615.21	0.28884	3.7785
	Ago	40.2106	6323.26	6.9022	1452.57	19.1479	13.2878	40.7494	7403.6	1566.32	0.27831	3.5734
	Set	40.4943	5728.80	6.8196	1533.88	25.1994	13.0861	40.3190	7691.3	1531.68	0.27636	3.5270
	Out	43.0530	6060.24	6.6158	1498.23	19.7800	12.6255	39.4421	7928.8	1470.87	0.26295	3.4838
	Nov	43.0944	5929.44	6.7475	1628.25	19.9732	13.0955	40.6672	8275.9	1517.53	0.27129	3.5570
	Dez	46.5343	6769.39	7.1462	1749.34	19.5405	14.0506	43.4264	9002.6	1626.05	0.29069	3.7629
01	Jan	45.4660	6411.24	7.2300	1723.85	20.9093	14.1068	43.1102	8781.9	1626.28	0.29031	3.8496
	Fev	44.6216	6487.93	7.0932	1724.75	21.2704	14.0755	43.0448	9118.5	1618.40	0.28891	3.8037
	Mar	43.7626	6275.58	6.7918	1671.46	21.1968	13.4953	41.1792	9200.7	1545.60	0.27591	3.7094
	Abr	45.6226	6333.03	6.8878	1682.00	21.3024	13.6069	41.5707	10296.2	1553.30	0.27729	3.6711
	Mai	42.8240	6296.40	6.5805	1611.20	20.1400	13.0422	39.8560	9434.0	1484.00	0.26492	3.5090
	Jun	44.4564	6062.78	6.6059	1621.80	20.2884	13.0931	39.8899	9658.7	1484.00	0.26492	3.5362
	Jul	46.8393	6259.83	6.8377	1674.39	20.4648	13.5703	41.3061	8317.3	1532.13	0.27351	3.6876
	Ago	46.7058	6470.13	7.2348	1748.81	21.5213	14.2224	43.1708	8116.3	1602.65	0.28481	3.9031
	Set	46.8877	6473.88	7.2865	1738.27	22.5992	14.2535	43.6918	8863.9	1597.93	0.28397	3.9766
	Out	46.9732	6600.66	7.3602	1729.28	22.4920	14.2231	43.3926	9471.5	1582.35	0.28121	3.8682

	23	24	25	26	27	28	29	30	31	32	33
	Philippine peso Philippines	Cedi Ghana	Quetzal Guatemala	Guinea franc Guinea	Gourde Haiti	Lempira Honduras	Indian rupee India	Rupia Indonesia	Iranian rial Iran	Iraqui dinar Iraq	New Israeli sheqel Israel

D.1.4 TAXAS DE CÂMBIO DO EURO EM RELAÇÃO A OUTRAS MOEDAS (continua)[a]

Valores de referência - Fim de período

EURO EXCHANGE RATES AGAINST OTHER CURRENCIES (to be continued)[a]

Reference figures - End-of-period

Fim de período / End-of-period

Fonte / Source: coluna / column (34-37, 39-44) Reuters e Banco de Portugal; (38) Natexis Banque e Banco de Portugal

		Dinar da Jordânia Jordânia 34	Novo dinar Jugoslávia 35	Dinar do Koweit Koweit 36	Libra libanesa Líbano 37	Dólar liberiano Libéria 38	Dinar líbio Líbia 39	Ringgit da Malásia Malásia 40	Kwacha Malawi 41	Dirham marroquino Marrocos 42	Rupia das Maurícias Maurícias 43	Peso mexicano México 44
99		0.71327	11.6893	0.30567	1514.43	1.0046	0.46161	3.8175	46.6436	10.1352	25.5319	9.5236
00		0.66066	12.7013	0.28429	1402.73	0.9305	0.50591	3.5359	74.8122	9.8951	25.8539	8.9212
00	Mai	0.66051	11.3282	0.28563	1407.54	0.9303	0.46929	3.5351	48.7803	9.8523	24.0529	8.8485
	Jun	0.67943	11.6362	0.29257	1440.57	0.9556	0.47966	3.6313	53.8003	9.9382	24.8790	9.4275
	Jul	0.65718	11.2551	0.28436	1398.47	0.9243	0.42703	3.5123	52.6798	9.8544	24.2167	8.6588
	Ago	0.63322	10.8447	0.27443	1348.37	0.8906	0.45060	3.3843	52.9016	9.6648	23.3827	8.1917
	Set	0.62319	10.6727	0.26910	1327.02	0.8765	0.47598	3.3307	65.7375	9.5716	23.2930	8.2882
	Out	0.59719	10.2490	0.25935	1268.86	0.8417	0.46420	3.1984	67.3360	9.3816	22.7091	8.0534
	Nov	0.61743	10.5741	0.26683	1309.11	0.8684	0.47936	3.2999	70.4272	9.5637	24.0764	8.1834
	Dez	0.66066	12.7013	0.28429	1402.73	0.9305	0.50591	3.5359	74.8122	9.8951	25.8539	8.9212
01	Jan	0.66073	58.5343	0.28436	1400.92	0.9293	0.50243	3.5313	74.6228	9.8845	25.9182	9.0100
	Fev	0.65753	59.7174	0.28370	1394.14	0.9248	0.49870	3.5142	74.2152	9.9148	26.1441	8.9576
	Mar	0.62707	58.3285	0.27247	1336.94	0.8832	0.47627	3.3561	69.7772	9.7139	24.9813	8.3727
	Abr	0.63108	59.4203	0.27306	1343.83	0.8876	0.48441	3.3729	69.9429	10.2491	25.2788	8.2147
	Mai	0.60166	59.0710	0.26126	1284.08	0.8480	0.46280	3.2224	64.2614	10.1035	24.4224	7.7923
	Jun	0.60166	59.2794	0.26127	1278.36	0.8480	0.47352	3.2224	62.8156	10.1331	24.7955	7.7193
	Jul	0.62231	59.6885	0.26880	1325.51	0.8755	0.49212	3.3269	62.3225	10.2167	25.7572	8.0021
	Ago	0.64944	59.7407	0.27925	1386.52	0.9158	0.59367	3.4800	59.6827	10.3307	27.0619	8.4510
	Set	0.64899	61.4535	0.27828	1380.61	0.9131	0.59192	3.4698	56.1374	10.3206	27.1373	8.6480
	Out	0.64180	60.8227	0.27631	1366.92	0.9042	0.58615	3.4360	56.5396	10.3081	27.2616	8.3476

	34	35	36	37	38	39	40	42	42	43	44
	Jordanian dinar Jordan	New dinar Yugoslavia	Kwaiti dinar Kuwait	Lebanese pound Lebanon	Liberian dollar Liberia	Libyan dinar Libya	Malaysian ringgit Malaysia	Kwacha Malawi	Moroccan dirham Morocco	Mauritius rupee Mauritius	Mexican peso México

D.1.4 TAXAS DE CÂMBIO DO EURO EM RELAÇÃO A OUTRAS MOEDAS (continua)[a]

Valores de referência - Fim de período

EURO EXCHANGE RATES AGAINST OTHER CURRENCIES (to be continued)[a]

Reference figures - End-of-period

Fonte / Source: coluna / column (45, 47-55) Reuters e Banco de Portugal; (46) Natexis Banque e Banco de Portugal

		Metical Moçambique 45	Dólar da Namíbia Namíbia 46	Cordoba oro Nicarágua 47	Naira Nigéria 48	Rial de Oman Oman 49	Balboa Panamá 50	Rupia paquistanesa Paquistão 51	Guarani Paraguai 52	Novo Sol Perú 53	Rial do Qatar Qatar 54	Xelim do Quénia Quénia 55
99		13268.8	6.1840	12.3709	99.7568	0.38677	1.0046	52.0383	3365.41	3.5282	3.6575	73.1349
00		15725.5	7.0392	12.0035	102.3550	0.35829	0.9305	54.1086	3298.62	3.2837	3.3863	72.6255
00	Mai	9444.4	6.4702	11.6120	94.6580	0.35816	0.9303	48.3989	3256.05	3.2700	3.3868	71.3540
	Jun	14594.4	6.4957	12.1075	100.0991	0.36791	0.9556	50.0018	3349.38	3.3226	3.4789	74.4651
	Jul	14163.0	6.4348	10.7736	97.0515	0.35584	0.9243	49.3345	3240.13	3.2110	3.3640	70.1544
	Ago	13768.7	6.2075	10.3799	91.8209	0.34287	0.8906	48.7158	3122.44	3.0913	3.2420	68.8879
	Set	13665.9	6.3769	10.2156	95.7138	0.33743	0.8765	51.0561	3065.56	3.0875	3.1908	69.3312
	Out	13702.0	6.3911	10.8579	91.8295	0.32404	0.8417	48.3557	2931.22	2.9617	3.0644	66.7889
	Nov	14266.9	6.7062	11.2024	100.5173	0.33432	0.8684	50.2804	3076.31	3.0659	3.1616	68.4299
	Dez	15725.5	7.0392	12.0035	102.3550	0.35829	0.9305	54.1086	3298.62	3.2837	3.3863	72.6255
01	Jan	16050.4	7.2044	11.9880	101.1543	0.35777	0.9293	54.8752	3336.19	3.2832	3.3833	72.9501
	Fev	16473.0	7.0978	11.9299	104.5024	0.35603	0.9248	55.8579	3463.38	3.2610	3.3663	72.2269
	Mar	16532.0	7.0656	11.5699	107.7504	0.33998	0.8832	53.7604	3361.02	3.1120	3.2144	68.7130
	Abr	17380.5	7.1101	11.7163	101.3639	0.34173	0.8876	54.3655	3377.32	3.1868	3.2310	68.8068
	Mai	17401.0	6.7855	11.2530	94.9760	0.32648	0.8480	53.6360	3277.52	3.0723	3.0861	66.1440
	Jun	18373.5	6.8332	11.3038	95.2304	0.32647	0.8480	54.1448	3421.68	2.9744	3.0873	67.2252
	Jul	18638.5	7.2334	11.7492	98.2311	0.33706	0.8755	55.9445	3744.95	3.0542	3.1874	69.0770
	Ago	19679.5	7.6992	12.4274	102.8077	0.35265	0.9158	58.5654	3969.99	3.1893	3.3345	72.2795
	Set	20131.5	8.2217	12.4547	102.4133	0.35153	0.9131	58.5297	4074.25	3.1803	3.3244	72.2536
	Out	20190.0	8.5647	12.4508	101.4151	0.34819	0.9042	55.4727	4145.76	3.1127	3.2920	71.4318

	45 Metical Mozambique	46 Namibia dollar Namibia	47 Cordoba oro Nicaragua	48 Naira Nigeria	49 Rial Oman Oman	50 Balboa Panama	51 Pakistan rupee Pakistan	52 Guarani Paraguay	53 Nuevo sol Peru	54 Qatar rial Qatar	55 Kenyan shilling Kenya

D.1.4 TAXAS DE CÂMBIO DO EURO EM RELAÇÃO A OUTRAS MOEDAS (continua)[a]

Valores de referência - Fim de período

EURO EXCHANGE RATES AGAINST OTHER CURRENCIES (to be continued)[a]

Reference figures - End-of-period

Fonte / Source: coluna / column (56-57, 59-62; 64-66) Reuters e Banco de Portugal; (58) Banco Central de S. Tomé e Príncipe e Banco de Portugal; (63) Natexis Banque e Banco de Portugal

		Peso dominicano Rep. Dominicana 56	Rublo russo Fed. Russa [d] 57	Dobra S. Tomé e Príncipe 58	Leona Serra Leoa 59	Libra síria Síria 60	Xelim da Somália Somália 61	Rupia do Sri Lanka Sri Lanka 62	Lilangeni Suazilândia 63	Dinar sudanês Sudão 64	Baht Tailândia 65	Novo dólar de Taipé Taipé 66
99		16.0736	27.6014	7364.97	2052.40	45.2070	2566.91	71.8289	6.1840	257.178	37.7478	31.4942
00		14.9997	26.6170	7931.57	1822.15	43.0356	2437.91	76.9524	7.0392	240.720	40.3046	30.7996
00	Mai	14.7453	26.2763	7066.06	1721.06	43.0264	2437.39	69.5260	6.4702	238.901	36.4678	28.6532
	Jun	15.0985	26.8189	7675.77	1700.01	44.1965	2503.67	75.3968	6.4957	245.398	37.4834	29.3608
	Jul	14.5577	25.7325	7648.29	1622.15	42.7489	2421.67	72.5252	6.4348	237.360	38.1967	28.6625
	Ago	14.1605	24.7453	7394.89	1678.78	41.1903	2333.37	69.7919	6.2075	228.706	36.4656	27.6798
	Set	13.9802	24.3492	7036.20	1932.68	40.5381	2296.43	69.3750	6.3769	226.751	36.9839	27.3819
	Out	13.4672	23.4691	7165.46	1688.47	38.9286	2205.25	66.8394	6.3911	217.748	37.1021	27.2206
	Nov	13.8944	24.2431	7459.97	1822.77	40.1635	2275.21	70.4707	6.7062	224.655	38.0446	28.6833
	Dez	14.9997	26.6170	7931.57	1822.15	43.0356	2437.91	76.9524	7.0392	240.720	40.3046	30.7996
01	Jan	15.0547	26.3475	8066.19	1819.80	42.9801	2434.77	83.1724	7.2044	240.410	39.4999	30.0257
	Fev	14.7043	26.5168	7925.51	1546.91	42.7720	2422.98	79.9952	7.0978	239.246	39.8219	29.9404
	Mar	13.9546	25.4238	7763.53	1477.33	40.8480	2313.98	76.3968	7.0656	228.484	39.7440	29.0043
	Abr	14.3791	25.6845	7872.26	1484.69	41.0515	2325.51	80.2834	7.1101	229.622	40.5234	29.1932
	Mai	13.7376	24.7396	7635.17	1418.45	39.2200	2221.76	77.8676	6.7855	219.378	38.4653	28.7472
	Jun	13.7376	24.7184	7652.30	1418.45	39.2200	2221.76	76.8500	6.8332	219.378	38.3890	29.1966
	Jul	14.2707	25.6994	7820.53	1722.15	40.4919	2293.81	78.8388	7.2334	226.492	40.0366	30.4149
	Ago	15.0191	26.9474	8047.87	1801.42	42.3558	2387.40	82.3075	7.6992	236.917	40.3639	31.6226
	Set	14.9748	26.8963	7950.49	1796.11	42.2309	2392.32	82.2247	8.2217	236.219	40.6056	31.5111
	Out	14.8289	26.8792	8064.26	1778.61	41.8193	2369.00	82.9604	8.5647	233.917	40.4268	31.1949

	56 Dominican peso Dominican Rep.	57 Russian ruble Russian Federation [d]	58 Dobra Sao Tome and Principe	59 Leone Sierra Leone	60 Syrian pound Syrian Arab Republic	61 Somali shilling Somalia	62 Sri Lanka rupee Sri Lanka	63 Lilangeni Swaziland	64 Sudanese dinar Sudan	65 Baht Thailand	66 New Taiwan dollar Taiwan

D.1.4 TAXAS DE CÂMBIO DO EURO EM RELAÇÃO A OUTRAS MOEDAS[a]

EURO EXCHANGE RATES AGAINST OTHER CURRENCIES[a]

Valores de referência - Fim de período

Reference figures - End-of-period

Fonte / Source: coluna / column (67-72; 74-75) Reuters e Banco de Portugal; (73) Financial Times e Banco de Portugal

		Xelim da Tanzânia Rep. Tanzânia 67	Dólar de Trinidad Tobago Trinidad Tobago 68	Dínar da Tunísia Tunísia 69	Xelim do Uganda Uganda 70	Peso Uruguaio Uruguai 71	Bolívar Venezuela 72	Franco congolês Rep.Dem.Congo[e] 73	Kwacha Zâmbia 74	Dólar do Zimbabwe Zimbabwe 75
99		800.666	6.2723	1.2667	1511.92	11.6835	651.734	4.5335	2817.90	38.1230
00		748.587	5.8063	1.2907	1651.64	11.6359	650.652	44.4750	4187.25	51.2706
00	Mai	743.310	5.7911	1.2771	1423.36	11.1659	632.139	8.1715	2828.11	35.6770
	Jun	764.241	5.9629	1.2749	1509.85	11.5771	651.724	23.7050	2993.42	36.6473
	Jul	734.819	5.7579	1.2699	1497.37	11.3014	635.461	22.4240	3031.70	35.4007
	Ago	711.589	5.5395	1.2590	1540.74	10.9998	612.154	22.4240	2952.34	45.4206
	Set	701.200	5.4518	1.2550	1604.00	10.7678	605.508	19.6320	2988.87	46.4633
	Out	672.518	5.2522	1.2404	1506.64	10.4076	583.971	20.5980	3068.00	46.3019
	Nov	696.457	5.4188	1.2670	1558.78	10.7812	604.841	42.8050	3616.89	47.7837
	Dez	748.587	5.8063	1.2907	1651.64	11.6359	650.652	44.4750	4187.25	51.2706
01	Jan	752.733	5.7988	1.2808	1649.51	11.6859	650.979	44.4750	3331.54	51.1580
	Fev	760.186	5.7708	1.2855	1597.59	11.6664	651.064	45.5650	3324.66	50.8917
	Mar	759.552	5.5112	1.2726	1576.51	11.3120	624.648	46.5200	2676.10	48.6025
	Abr	789.964	5.5031	1.2714	1606.56	11.5122	631.971	45.0850	2804.82	48.8535
	Mai	755.568	5.2406	1.2678	1522.16	11.1173	605.900	43.0700	2951.04	47.1064
	Jun	753.872	5.2067	1.2733	1471.28	11.5667	609.288	298.8200	3146.08	46.9792
	Jul	781.822	5.3318	1.2834	1527.75	11.7755	636.051	254.7600	3230.60	48.6340
	Ago	817.809	5.5772	1.3046	1602.65	12.2442	675.517	277.6500	3328.93	50.8269
	Set	815.398	5.5334	1.3037	1620.75	12.5003	677.981	291.7950	3355.64	50.6314
	Out	817.397	5.5066	1.3063	1571.05	12.7492	672.047	291.8250	3408.83	50.1379

	67	68	69	70	71	72	73	74	75
	Tanzanian shilling UR Tanzania	Trinidad and Tobago Dollar Trinidad and Tobago	Tunisian dinar Tunisia	Uganda shilling Uganda	Uruguayan peso Uruguay	Bolivar Venezuela	Franc congolais Congo Dem.Rep.[e]	Kwacha Zambia	Zimbabwe dollar Zimbabwe

D.1.5 TAXAS DE CÂMBIO DE OUTRAS MOEDAS EM RELAÇÃO AO ESCUDO (continua)[a]

OTHER CURRENCIES EXCHANGE RATES AGAINST THE ESCUDO (to be continued)[a]

Valores informativos - Fim de período

Informative figures - End-of-period

Fonte / Source: Banco de Portugal

		Afegani Afeganistão 1	Kwanza Angola [g] 2	Rial saudita Arábia Saudita 3	Dinar argelino Argélia 4	Peso argentino Argentina 5	Dinar do Bahrain Bahrain 6	Dólar das Bermudas Bermudas 7	Boliviano Bolívia 8	Pula Botsuana 9	Peso chileno Chile 10	Yuan renmimbi China 11
98		0.03617	0.00046	45.815	2.8299	171.990	455.774	171.829	30.412	.	0.36308	20.755
99		0.04201	35.667	53.214	2.9279	199.584	529.353	199.564	33.316	43.076	0.37668	24.103
00		0.04536	12.921	57.441	2.9346	215.804	571.483	215.456	33.797	40.172	0.37644	26.030
00	Mai	0.04537	25.784	57.458	2.8799	215.526	571.597	215.503	35.098	41.527	0.41052	26.035
	Jun	0.04417	20.554	55.940	2.8513	209.841	556.493	209.797	34.169	41.026	0.38956	25.343
	Jul	0.04566	19.497	57.829	2.8725	217.019	575.370	216.901	34.984	41.916	0.38896	26.198
	Ago	0.04739	17.982	60.017	2.9080	225.159	597.117	225.109	36.425	43.671	0.40051	27.191
	Set	0.04815	17.612	60.981	2.9354	228.730	606.712	228.730	36.952	43.493	0.40602	27.625
	Out	0.05014	17.447	63.502	3.0311	238.244	631.817	238.187	37.808	44.183	0.41850	28.775
	Nov	0.04860	15.838	61.550	2.9920	230.890	612.402	230.864	36.328	42.340	0.39890	27.890
	Dez	0.04536	12.921	57.441	2.9346	215.804	571.483	215.456	33.797	40.172	0.37644	26.030
01	Jan	0.04542	11.611	57.522	2.9384	215.758	572.250	215.734	33.604	39.544	0.38411	26.061
	Fev	0.04564	10.905	57.802	2.9359	216.808	575.040	216.784	33.589	39.996	0.37843	26.187
	Mar	0.04779	11.615	60.525	2.9188	227.098	602.102	226.995	34.976	40.371	0.38276	27.422
	Abr	0.04755	11.499	60.225	2.9865	226.023	599.133	225.870	34.653	40.318	0.37607	27.288
	Mai	0.04977	11.865	63.037	2.9707	236.417	627.114	236.417	36.039	42.094	0.38728	28.563
	Jun	0.04977	11.520	63.037	2.9824	236.445	627.094	236.417	35.834	41.728	0.37715	28.564
	Jul	0.04821	10.957	61.057	2.9348	229.070	607.392	228.991	34.387	39.993	0.34406	27.666
	Ago	0.04609	9.9496	58.378	2.9057	218.939	580.636	218.915	32.603	38.091	0.33076	26.449
	Set	0.04622	9.0393	58.535	2.9138	219.586	582.407	219.562	32.559	36.711	0.31530	26.528
	Out	0.04668	8.3903	59.122	2.8860	221.797	588.096	221.723	32.654	35.808	0.31169	26.788

	1	2	3	4	5	6	7	8	9	10	11
	Afghani Afghanistan	Kwanza Angola [g]	Saudi Ryal Saudi Arabia	Algerian dinar Algeria	Argentine peso Argentina	Bahraini dinar Bahrain	Bermudian dollar Bermuda	Boliviano Bolivia	Pula Botswana	Chilean peso Chile	Yuan renmimbi China

D.1.5 TAXAS DE CÂMBIO DE OUTRAS MOEDAS EM RELAÇÃO AO ESCUDO (continua)[a]

OTHER CURRENCIES EXCHANGE RATES AGAINST THE ESCUDO (to be continued)[a]

Valores informativos - Fim de período

Informative figures - End-of-period

Fonte / Source: Banco de Portugal

		Peso colombiano Colômbia	Franco CFA CFA-XOF[b]	Franco CFA CFA-XAF[c]	Won da Coreia do Norte Coreia Norte	Colon da Costa Rica Costa Rica	Peso cubano Cuba[h]	Libra egípcia Egipto	Colon de El Salvador El Salvador	Dirham Emir. A. Unidos	Sucre Equador [i]	Birr da Etiópia Etiópia
		12	13	14	15	16	17	18	19	20	21	22
98		0.11057	0.30563	0.30563	78.104	0.63307	171.829	50.390	19.660	46.783	0.02516	23.183
99		0.10643	0.30563	0.30563	90.712	0.67035	200.482	58.339	22.781	54.336	0.01005	24.950
00		0.09636	0.30563	0.30563	97.935	0.67711	200.482	55.388	24.610	58.660	0.00862	26.187
00	Mai	0.10306	0.30563	0.30563	97.954	0.70322	200.482	62.578	24.742	58.674	0.00862	26.602
	Jun	0.09788	0.30563	0.30563	95.363	0.68083	200.482	60.423	23.949	57.121	0.00839	25.894
	Jul	0.09950	0.30563	0.30563	98.590	0.70813	200.482	62.150	24.989	59.057	0.00868	27.113
	Ago	0.10149	0.30563	0.30563	102.323	0.72185	200.482	63.997	25.815	61.291	0.00900	27.648
	Set	0.10324	0.30563	0.30563	103.968	0.72967	200.482	64.195	26.230	62.275	0.00915	28.045
	Out	0.11097	0.30563	0.30563	108.269	0.75560	200.482	63.180	27.190	64.852	0.00953	29.406
	Nov	0.10623	0.30563	0.30563	104.937	0.72828	200.482	60.918	26.369	62.857	0.00923	28.240
	Dez	0.09636	0.30563	0.30563	97.935	0.67711	200.482	55.388	24.610	58.660	0.00862	26.187
01	Jan	0.09614	0.30563	0.30563	98.059	0.67373	200.482	55.745	24.641	58.737	.	26.175
	Fev	0.09590	0.30563	0.30563	98.536	0.67374	200.482	55.837	24.770	59.021	.	26.277
	Mar	0.09816	0.30563	0.30563	103.182	0.70182	200.482	58.884	25.936	61.801	.	27.455
	Abr	0.09653	0.30563	0.30563	102.669	0.69520	200.482	58.091	25.808	61.494	.	27.223
	Mai	0.10168	0.30563	0.30563	107.462	0.72374	200.482	60.815	27.013	64.371	.	28.429
	Jun	0.10287	0.30563	0.30563	107.462	0.71997	200.482	60.651	27.013	64.368	.	28.382
	Jul	0.09980	0.30563	0.30563	104.087	0.69339	200.482	57.983	26.164	62.347	.	27.756
	Ago	0.09522	0.30563	0.30563	99.505	0.65865	200.482	51.361	25.013	59.602	.	26.070
	Set	0.09427	0.30563	0.30563	99.802	0.65668	200.482	51.513	25.087	59.778	.	26.082
	Out	0.09598	0.30563	0.30563	100.785	0.65813	200.482	52.021	25.334	60.366	.	26.295

	12	13	14	15	16	17	18	19	20	21	22
	Colombian peso Colombia	CFA franc CFA-XOF [b]	CFA franc CFA-XAF [c]	North Korean won North Korea	Costa Rican colon Costa Rica	Cuban peso Cuba[h]	Egyptian pound Egypt	El Salvador colon El Salvador	UAE dirham U. Arab Emirates	Sucre Ecuador [i]	Ethiopian birr Ethiopia

D.1.5 TAXAS DE CÂMBIO DE OUTRAS MOEDAS EM RELAÇÃO AO ESCUDO (continua)[a]

OTHER CURRENCIES EXCHANGE RATES AGAINST THE ESCUDO (to be continued)[a]

Valores informativos - Fim de período

Informative figures - End-of-period

Fonte / Source: Banco de Portugal

		Peso filipino Filipinas	Cedi Gana	Quetzal Guatemala	Franco da Guiné Guiné	Gourde Haiti	Lempira Honduras	Rupia indiana Índia	Rupia Indonésia	Rial iraniano Irão	Dinar iraquiano Iraque	Novo shekel de Israel Israel
		23	24	25	26	27	28	29	30	31	32	33
98		4.4115	0.07359	25.526	0.13885	10.371	12.300	4.0449	0.02175	0.05728	552.683	41.266
99		4.9520	0.05703	26.047	0.14461	11.403	13.650	4.5903	0.02831	0.11361	640.456	47.975
00		4.3083	0.02962	28.054	0.11460	10.260	14.269	4.6166	0.02227	0.12329	689.676	53.279
00	Mai	5.0534	0.04558	28.060	0.13093	11.402	14.620	4.8335	0.02501	0.12238	674.070	51.679
	Jun	4.8530	0.03885	27.036	0.12793	11.100	14.166	4.6987	0.02398	0.12006	656.221	51.383
	Jul	4.8308	0.03262	27.865	0.13389	10.581	14.587	4.8147	0.02441	0.12412	694.094	53.059
	Ago	4.9858	0.03171	29.046	0.13802	10.470	15.088	4.9199	0.02708	0.12800	720.355	56.104
	Set	4.9509	0.03500	29.398	0.13070	7.9560	15.320	4.9724	0.02607	0.13089	725.438	56.842
	Out	4.6566	0.03308	30.304	0.13381	10.136	15.879	5.0829	0.02529	0.13630	762.434	57.547
	Nov	4.6522	0.03381	29.712	0.12313	10.038	15.309	4.9298	0.02422	0.13211	738.995	56.363
	Dez	4.3083	0.02962	28.054	0.11460	10.260	14.269	4.6166	0.02227	0.12329	689.676	53.279
01	Jan	4.4095	0.03127	27.729	0.11630	9.5882	14.212	4.6505	0.02283	0.12328	690.579	52.079
	Fev	4.4929	0.03090	28.264	0.11624	9.4254	14.243	4.6575	0.02199	0.12388	693.925	52.707
	Mar	4.5811	0.03195	29.518	0.11994	9.4581	14.856	4.8685	0.02179	0.12971	726.621	54.047
	Abr	4.3944	0.03166	29.107	0.11919	9.4112	14.734	4.8227	0.01947	0.12907	723.005	54.611
	Mai	4.6815	0.03184	30.466	0.12443	9.9544	15.372	5.0302	0.02125	0.13510	756.764	57.134
	Jun	4.5096	0.03307	30.349	0.12362	9.8816	15.312	5.0259	0.02076	0.13510	756.764	56.694
	Jul	4.2802	0.03203	29.320	0.11973	9.7964	14.774	4.8536	0.02410	0.13085	732.997	54.367
	Ago	4.2924	0.03099	27.711	0.11464	9.3155	14.096	4.6439	0.02470	0.12509	703.915	51.365
	Set	4.2758	0.03097	27.514	0.11533	8.8712	14.065	4.5885	0.02262	0.12546	705.997	50.415
	Out	4.2680	0.03037	27.239	0.11593	8.9135	14.096	4.6202	0.02117	0.12670	712.926	51.828

	23	24	25	26	27	28	29	30	31	32	33
	Philippine peso Philippines	Cedi Ghana	Quetzal Guatemala	Guinea franc Guinea	Gourde Haiti	Lempira Honduras	Indian rupee India	Rupia Indonesia	Iranian rial Iran	Iraqui dinar Iraq	New Israeli sheqel Israel

D.1.5 TAXAS DE CÂMBIO DE OUTRAS MOEDAS EM RELAÇÃO AO ESCUDO (continua)[a]

OTHER CURRENCIES EXCHANGE RATES AGAINST THE ESCUDO (to be continued)[a]

Valores informativos - Fim de período

Informative figures - End-of-period

Fonte / Source: Banco de Portugal

		Dinar da Jordânia Jordânia 34	Novo dinar Jugoslávia 35	Dinar do Koweit Koweit 36	Libra libanesa Líbano 37	Dólar liberiano Libéria 38	Dinar líbio Líbia 39	Ringgit da Malásia Malásia 40	Kwacha Malawi 41	Dirham marroquino Marrocos 42	Rupia das Maurícias Maurícias 43	Peso mexicano México 44
98		247.664	17.143	569.630	0.11361	171.829	429.573	45.218	3.8015	18.480	6.9496	17.348
99		281.074	17.151	655.877	0.13238	199.564	434.310	52.517	4.2982	19.781	7.8522	21.051
00		303.457	15.784	705.202	0.14292	215.456	396.280	56.699	2.6798	20.261	7.7544	22.473
00	Mai	303.526	17.698	701.894	0.14243	215.503	427.203	56.712	4.1099	20.349	8.3350	22.657
	Jun	295.074	17.229	685.245	0.13917	209.797	417.967	55.209	3.7264	20.173	8.0583	21.266
	Jul	305.064	17.813	705.029	0.14336	216.901	469.480	57.080	3.8057	20.344	8.2787	23.154
	Ago	316.607	18.487	730.540	0.14868	225.109	444.922	59.239	3.7897	20.744	8.5739	24.474
	Set	321.703	18.785	745.009	0.15108	228.730	421.198	60.192	3.0497	20.946	8.6070	24.189
	Out	335.709	19.561	773.017	0.15800	238.187	431.887	62.682	2.9773	21.370	8.8283	24.894
	Nov	324.704	18.960	751.347	0.15314	230.864	418.228	60.754	2.8467	20.963	8.3269	24.499
	Dez	303.457	15.784	705.202	0.14292	215.456	396.280	56.699	2.6798	20.261	7.7544	22.473
01	Jan	303.425	3.4250	705.029	0.14311	215.734	399.025	56.773	2.6866	20.282	7.7352	22.251
	Fev	304.902	3.3570	706.669	0.14380	216.784	402.009	57.049	2.7014	20.220	7.6683	22.381
	Mar	319.712	3.4370	735.795	0.14996	226.995	420.942	59.737	2.8732	20.639	8.0253	23.945
	Abr	317.681	3.3740	734.205	0.14919	225.870	413.868	59.439	2.8664	19.561	7.9308	24.405
	Mai	333.215	3.3940	767.366	0.15613	236.417	433.194	62.215	3.1198	19.843	8.2089	25.728
	Jun	333.215	3.3820	767.336	0.15683	236.417	423.387	62.215	3.1916	19.785	8.0854	25.972
	Jul	322.158	3.3590	745.841	0.15125	228.991	407.384	60.261	3.2168	19.623	7.7835	25.054
	Ago	308.700	3.3560	717.930	0.14459	218.915	337.699	57.610	3.3591	19.406	7.4083	23.723
	Set	308.914	3.2620	720.433	0.14521	219.562	338.698	57.779	3.5713	19.425	7.3877	23.182
	Out	312.375	3.2960	725.569	0.14667	221.723	342.032	58.347	3.5459	19.449	7.3540	24.017

	34 Jordanian dinar Jordan	35 New dinar Yugoslavia	36 Kwaiti dinar Kuwait	37 Lebanese pound Lebanon	38 Liberian dollar Liberia	39 Libyan dinar Libya	40 Malaysian ringgit Malaysia	42 Kwacha Malawi	42 Moroccan dirham Morocco	43 Mauritius rupee Mauritius	44 Mexican peso México

D.1.5 TAXAS DE CÂMBIO DE OUTRAS MOEDAS EM RELAÇÃO AO ESCUDO (continua)[a]

OTHER CURRENCIES EXCHANGE RATES AGAINST THE ESCUDO (to be continued)[a]

Valores informativos - Fim de período

Informative figures - End-of-period

Fonte / Source: Banco de Portugal

		Metical Moçambique 45	Dólar da Namíbia Namíbia 46	Cordoba oro Nicarágua 47	Naira Nigéria 48	Rial de Oman Oman 49	Balboa Panamá 50	Rupia paquistanesa Paquistão 51	Guarani Paraguai 52	Novo Sol Perú 53	Rial do Qatar Qatar 54	Xelim do Quénia Quénia 55
98		0.01392	.	15.447	7.8104	446.315	171.829	3.4573	0.06051	54.428	47.203	2.7815
99		0.01511	32.419	16.206	2.0097	518.349	199.564	3.8526	0.05957	56.823	54.814	2.7413
00		0.01275	28.481	16.702	1.9587	559.552	215.456	3.7052	0.06078	61.054	59.204	2.7605
00	Mai	0.02123	30.985	17.265	2.1180	559.755	215.503	4.1423	0.06157	61.309	59.195	2.8097
	Jun	0.01374	30.864	16.558	2.0028	544.921	209.797	4.0095	0.05986	60.339	57.628	2.6923
	Jul	0.01416	31.156	18.609	2.0657	563.405	216.901	4.0637	0.06187	62.436	59.596	2.8577
	Ago	0.01456	32.297	19.314	2.1834	584.717	225.109	4.1153	0.06421	64.854	61.839	2.9103
	Set	0.01467	31.439	19.625	2.0946	594.144	228.730	3.9267	0.06540	64.933	62.831	2.8917
	Out	0.01463	31.369	18.464	2.1832	618.695	238.187	4.1460	0.06840	67.692	65.423	3.0017
	Nov	0.01405	29.895	17.896	1.9945	599.671	230.864	3.9873	0.06517	65.391	63.412	2.9297
	Dez	0.01275	28.481	16.702	1.9587	559.552	215.456	3.7052	0.06078	61.054	59.204	2.7605
01	Jan	0.01249	27.828	16.724	1.9819	560.366	215.734	3.6534	0.06009	61.063	59.256	2.7482
	Fev	0.01217	28.246	16.805	1.9184	563.104	216.784	3.5891	0.05789	61.479	59.556	2.7757
	Mar	0.01213	28.374	17.328	1.8606	589.688	226.995	3.7292	0.05965	64.422	62.370	2.9177
	Abr	0.01153	28.197	17.111	1.9778	586.668	225.870	3.6877	0.05936	62.910	62.050	2.9137
	Mai	0.01152	29.546	17.816	2.1109	614.071	236.417	3.7378	0.06117	65.255	64.963	3.0310
	Jun	0.01091	29.339	17.736	2.1052	614.090	236.417	3.7027	0.05859	67.403	64.938	2.9822
	Jul	0.01076	27.716	17.063	2.0409	594.796	228.991	3.5836	0.05353	65.641	62.898	2.9023
	Ago	0.01019	26.039	16.132	1.9501	568.501	218.915	3.4232	0.05050	62.861	60.124	2.7737
	Set	0.00996	24.384	16.097	1.9576	570.313	219.562	3.4253	0.04921	63.039	60.306	2.7747
	Out	0.00993	23.408	16.102	1.9768	575.783	221.723	3.6141	0.04836	64.408	60.900	2.8066

	45 Metical Mozambique	46 Namibia dollar Namibia	47 Cordoba oro Nicaragua	48 Naira Nigeria	49 Rial Oman Oman	50 Balboa Panama	51 Pakistan rupee Pakistan	52 Guarani Paraguay	53 Nuevo sol Peru	54 Qatar rial Qatar	55 Kenyan shilling Kenya

D.1.5 TAXAS DE CÂMBIO DE OUTRAS MOEDAS EM RELAÇÃO AO ESCUDO (continua)[a]

OTHER CURRENCIES EXCHANGE RATES AGAINST THE ESCUDO (to be continued)[a]

Valores informativos - Fim de período

Informative figures - End-of-period

Fonte / Source: Banco de Portugal

		Peso dominicano Rep. Dominicana 56	Rublo russo Fed. Russa [d] 57	Dobra S. Tomé e Príncipe 58	Leona Serra Leoa 59	Libra síria Síria 60	Xelim da Somália Somália 61	Rupia do Sri Lanka Sri Lanka 62	Lilangeni Suazilândia 63	Dinar sudanês Sudão 64	Baht Tailândia 65	Novo dólar de Taipé Taipé 66
98		10.875	8.3550	0.02469	0.11850	15.308	0.06558	2.5110	29.272	0.87668	4.7076	5.3330
99		12.473	7.2635	0.02722	0.09768	4.4348	0.07810	2.7911	32.419	0.77955	5.3111	6.3657
00		13.366	7.5321	0.02528	0.11002	4.6585	0.08224	2.6053	28.481	0.83284	4.9742	6.5092
00	Mai	13.596	7.6298	0.02837	0.11649	4.6595	0.08225	2.8836	30.985	0.83918	5.4975	6.9968
	Jun	13.278	7.4754	0.02612	0.11793	4.5362	0.08008	2.6590	30.864	0.81697	5.3486	6.8282
	Jul	13.772	7.7910	0.02621	0.12359	4.6898	0.08279	2.7643	31.156	0.84463	5.2487	6.9946
	Ago	14.158	8.1018	0.02711	0.11942	4.8672	0.08592	2.8726	32.297	0.87659	5.4978	7.2429
	Set	14.340	8.2336	0.02849	0.10373	4.9455	0.08730	2.8898	31.439	0.88415	5.4208	7.3217
	Out	14.887	8.5424	0.02798	0.11874	5.1500	0.09091	2.9995	31.369	0.92071	5.4035	7.3651
	Nov	14.429	8.2697	0.02687	0.10999	4.9916	0.08812	2.8449	29.895	0.89240	5.2697	6.9895
	Dez	13.366	7.5321	0.02528	0.11002	4.6585	0.08224	2.6053	28.481	0.83284	4.9742	6.5092
01	Jan	13.317	7.6091	0.02485	0.11017	4.6645	0.08234	2.4104	27.828	0.83392	5.0755	6.6770
	Fev	13.634	7.5606	0.02530	0.12960	4.6872	0.08274	2.5062	28.246	0.83797	5.0345	6.6960
	Mar	14.367	7.8856	0.02582	0.13571	4.9080	0.08664	2.6242	28.374	0.87744	5.0443	6.9121
	Abr	13.943	7.8056	0.02547	0.13503	4.8837	0.08621	2.4972	28.197	0.87310	4.9473	6.8674
	Mai	14.594	8.1037	0.02626	0.14134	5.1117	0.09024	2.5747	29.546	0.91387	5.2120	6.9740
	Jun	14.594	8.1106	0.02620	0.14134	5.1117	0.09024	2.6087	29.339	0.91387	5.2224	6.8666
	Jul	14.049	7.8010	0.02564	0.11641	4.9512	0.08740	2.5429	27.716	0.88516	5.0075	6.5916
	Ago	13.349	7.4398	0.02491	0.11129	4.7333	0.08398	2.4358	26.039	0.84621	4.9669	6.3398
	Set	13.388	7.4539	0.02522	0.11162	4.7473	0.08380	2.4382	24.384	0.84871	4.9373	6.3623
	Out	13.520	7.4586	0.02486	0.11272	4.7940	0.08463	2.4166	23.408	0.85706	4.9591	6.4268

	56	57	58	59	60	61	62	63	64	65	66
	Dominican peso Dominican Rep.	Russian ruble Russian Federation [d]	Dobra Sao Tome and Principe	Leone Sierra Leone	Syrian pound Syrian Arab Republic	Somali shilling Somalia	Sri Lanka rupee Sri Lanka	Lilangeni Swaziland	Sudanese dinar Sudan	Baht Thailand	New Taiwan dollar Taiwan

D.1.5 TAXAS DE CÂMBIO DE OUTRAS MOEDAS EM RELAÇÃO AO ESCUDO[a]

OTHER CURRENCIES EXCHANGE RATES AGAINST THE ESCUDO[a]

Valores informativos - Fim de período

Informative figures - End-of-period

Fonte / Source: Banco de Portugal

		Xelim da Tanzânia Rep. Tanzânia 67	Dólar de Trinidad Tobago Trinidad Tobago 68	Dínar da Tunísia Tunísia 69	Xelim do Uganda Uganda 70	Peso Uruguaio Uruguai 71	Bolívar Venezuela 72	Franco congolês Rep.Dem.Congo[e] 73	Kwacha Zâmbia 74	Dólar do Zimbabwe Zimbabwe 75
98		0.25605	27.479	156.045	0.12625	15.947	0.30423	0.00120	0.06957	4.6129
99		0.25039	31.963	158.271	0.13260	17.159	0.30761	44.222	0.07115	5.2588
00		0.26781	34.528	155.328	0.12138	17.230	0.30812	4.5077	0.04788	3.9103
00	Mai	0.26972	34.619	156.982	0.14085	17.955	0.31715	24.534	0.07089	5.6194
	Jun	0.26233	33.622	157.253	0.13278	17.317	0.30762	8.4574	0.06697	5.4706
	Jul	0.27283	34.819	157.872	0.13389	17.740	0.31549	8.9405	0.06613	5.6632
	Ago	0.28174	36.191	159.239	0.13012	18.226	0.32750	8.9405	0.06791	4.4139
	Set	0.28591	36.774	159.747	0.12499	18.619	0.33110	10.212	0.06708	4.3148
	Out	0.29811	38.171	161.627	0.13307	19.263	0.34331	9.7331	0.06535	4.3299
	Nov	0.28786	36.997	158.234	0.12861	18.596	0.33146	4.6836	0.05543	4.1956
	Dez	0.26781	34.528	155.328	0.12138	17.230	0.30812	4.5077	0.04788	3.9103
01	Jan	0.26634	34.573	156.529	0.12154	17.156	0.30797	4.5077	0.06018	3.9189
	Fev	0.26373	34.741	155.956	0.12549	17.185	0.30793	4.3999	0.06030	3.9394
	Mar	0.26395	36.377	157.537	0.12717	17.723	0.32095	4.3096	0.07492	4.1249
	Abr	0.25379	36.431	157.686	0.12479	17.415	0.31723	4.4468	0.07148	4.1037
	Mai	0.26534	38.256	158.134	0.13171	18.033	0.33088	4.6548	0.06794	4.2559
	Jun	0.26594	38.505	157.451	0.13626	17.333	0.32904	0.67091	0.06372	4.2675
	Jul	0.25643	37.601	156.212	0.13123	17.025	0.31520	0.78690	0.06206	4.1223
	Ago	0.24515	35.947	153.673	0.12509	16.374	0.29678	0.72207	0.06022	3.9444
	Set	0.24587	36.231	153.779	0.12370	16.038	0.29570	0.68706	0.05974	3.9596
	Out	0.24527	36.408	153.473	0.12761	15.725	0.29832	0.68699	0.05881	3.9986

	67	68	69	70	71	72	73	74	75
	Tanzanian shilling UR Tanzania	Trinidad and Tobago Dollar Trinidad and Tobago	Tunisian dinar Tunisia	Uganda shilling Uganda	Uruguayan peso Uruguay	Bolivar Venezuela	Franc congolais Congo Dem.Rep.[e]	Kwacha Zambia	Zimbabwe dollar Zimbabwe

D.2.1 TRANSACÇÕES NO MERCADO DE CÂMBIOS [a]
Global - Valores diários médios [b]

EXCHANGE MARKET TURNOVER [a]
Global - Daily average [b]

Fonte / Source: Banco de Portugal

10^6 dólares

		Spot			Outright forwards			Foreign exchange swaps			Currency swaps[c]			Opções OTC[d]		
		Empresas financeiras	Clientes não financeiros	Total	Empresas financeiras	Clientes não financeiros	Total	Empresas financeiras	Clientes não financeiros	Total	Empresas financeiras	Clientes não financeiros	Total	Empresas financeiras	Clientes não financeiros	Total
		1	2	3=1+2	4	5	6=4+5	7	8	9=7+8	10	11	12=10+11	13	14	15=13+14
93	Jan	1038	173	1211	26	17	43	419	1	420	0	0	0	0	0	0
	Abr	1062	139	1201	37	21	58	284	1	285	0	0	0	0	0	0
	Jul	994	140	1134	42	9	51	419	1	420	0	0	0	0	0	0
	Out	940	126	1066	61	9	70	405	0	405	0	0	0	0	0	0
94	Jan	935	128	1063	37	14	51	363	0	363	0	0	0	0	0	0
	Abr	1017	151	1168	58	26	84	371	2	373	0	0	0	0	0	0
	Jul	1014	170	1184	48	36	84	667	13	680	0	0	0	0	0	0
	Out	1149	214	1363	73	56	129	565	6	571	2	0	2	0	0	0
95	Jan	1171	207	1378	30	101	131	887	17	904	0	0	0	0	0	0
	Abr	1078	301	1379	37	89	126	852	26	878	3	0	3	8	3	11
	Out	1078	417	1495	37	71	108	1054	19	1073	1	0	1	13	7	20
96	Abr	1034	432	1466	76	108	184	1046	20	1066	0	0	0	20	2	22
	Out	1295	395	1690	211	108	319	1214	26	1240	1	0	1	32	6	38
97	Abr	1607	351	1957	105	118	223	1273	31	1304	10	2	13	7	1	8
	Out	1314	385	1699	73	174	247	2515	35	2550	1	0	1	6	6	12
98	Abr	1276	558	1834	122	214	336	2112	116	2228	0	1	1	18	19	37
	Out	1729	541	2271	175	271	446	3255	81	3337	0	0	0	14	2	16
99	Abr	979	172	1151	71	183	254	682	11	693	0	0	0	2	1	3
	Out	864	190	1054	111	134	245	867	14	881	0	0	0	2	2	4
00	Abr	641	283	924	94	91	185	845	23	868	0	0	0	31	28	59
	Out	627	224	851	59	75	134	443	18	461	22	0	22	62	27	89
01	Abr	653	264	917	62	42	104	593	94	687	0	0	0	8	4	12

	1	2	3=1+2	4	5	6=4+5	7	8	9=7+8	10	11	12=10+11	13	14	15=13+14
	Financial enterprises	Non-financial customers	Total	Financial enterprises	Non-financial customers	Total	Financial enterprises	Non-financial customers	Total	Financial enterprises	Non-financial customers	Total	Financial enterprises	Non-financial customers	Total
	Spot			Outright forwards			Foreign exchange swaps			Currency swaps[c]			OTC Options[d]		

D.2.2 TRANSACÇÕES NO MERCADO DE CÂMBIOS [a]
Euro contra outras moedas - Valores diários médios [b]

EXCHANGE MARKET TURNOVER [a]
Euro against other currencies - Daily average [b]

Fonte / Source: Banco de Portugal

10^6 dólares

		Spot			Outright forwards			Foreign exchange swaps			Currency swaps[c]			Opções OTC[d]		
		Empresas financeiras	Clientes não financeiros	Total	Empresas financeiras	Clientes não financeiros	Total	Empresas financeiras	Clientes não financeiros	Total	Empresas financeiras	Clientes não financeiros	Total	Empresas financeiras	Clientes não financeiros	Total
		1	2	3=1+2	4	5	6=4+5	7	8	9=7+8	10	11	12=10+11	13	14	15=13+14
99	Abr	134	88	222	21	77	98	23	10	33	0	0	0	0	1	1
	Out	225	75	300	34	41	75	12	9	21	0	0	0	0	0	0
00	Abr	209	97	306	30	35	65	15	21	36	0	0	0	1	0	1
	Out	158	66	224	7	6	13	4	7	11	0	0	0	0	0	0
01	Abr	241	103	344	22	8	30	27	38	65	0	0	0	5	0	5

	1	2	3=1+2	4	5	6=4+5	7	8	9=7+8	10	11	12=10+11	13	14	15=13+14
	Financial enterprises	Non-financial customers	Total	Financial enterprises	Non-financial customers	Total	Financial enterprises	Non-financial customers	Total	Financial enterprises	Non-financial customers	Total	Financial enterprises	Non-financial customers	Total
	Spot			Outright forwards			Foreign exchange swaps			Currency swaps[c]			OTC Options[d]		

D.2.3 TRANSACÇÕES NO MERCADO DE CÂMBIOS [a]
Euro contra o dólar - Valores diários médios [b]

EXCHANGE MARKET TURNOVER [a]
Euro against US dollar - Daily average [b]

Fonte / Source: Banco de Portugal

10^6 dólares

		Spot			Outright forwards			Foreign exchange swaps			Currency swaps[c]			Opções OTC[d]		
		Empresas financeiras	Clientes não financeiros	Total	Empresas financeiras	Clientes não financeiros	Total	Empresas financeiras	Clientes não financeiros	Total	Empresas financeiras	Clientes não financeiros	Total	Empresas financeiras	Clientes não financeiros	Total
		1	2	3=1+2	4	5	6=4+5	7	8	9=7+8	10	11	12=10+11	13	14	15=13+14
99	Abr	628	76	704	43	70	113	497	0	497	0	0	0	1	1	2
	Out	543	109	652	74	91	165	692	4	696	0	0	0	3	1	4
00	Abr	352	181	533	61	55	116	648	1	649	0	0	0	30	27	57
	Out	361	153	514	49	67	116	374	11	385	11	0	11	62	27	89
01	Abr	273	141	414	30	29	59	491	56	547	0	0	0	0	2	2

	1	2	3=1+2	4	5	6=4+5	7	8	9=7+8	10	11	12=10+11	13	14	15=13+14
	Financial enterprises	Non-financial customers	Total	Financial enterprises	Non-financial customers	Total	Financial enterprises	Non-financial customers	Total	Financial enterprises	Non-financial customers	Total	Financial enterprises	Non-financial customers	Total
	Spot			Outright forwards			Foreign exchange swaps			Currency swaps[c]			OTC Options[d]		

D.2.4 TRANSACÇÕES NO MERCADO DE CÂMBIOS [a]
Euro contra a libra esterlina - Valores diários médios [b]

EXCHANGE MARKET TURNOVER [a]
Euro against sterling pound - Daily average [b]

Fonte / Source: Banco de Portugal

10^6 dólares

		Spot			Outright forwards			Foreign exchange swaps			Currency swaps[c]			Opções OTC[d]		
		Empresas financeiras	Clientes não financeiros	Total	Empresas financeiras	Clientes não financeiros	Total	Empresas financeiras	Clientes não financeiros	Total	Empresas financeiras	Clientes não financeiros	Total	Empresas financeiras	Clientes não financeiros	Total
		1	2	3=1+2	4	5	6=4+5	7	8	9=7+8	10	11	12=10+11	13	14	15=13+14
99	Abr	83	54	137	18	67	85	14	7	21	0	0	0	0	0	0
	Out	72	36	108	21	17	38	8	7	15	0	0	0	0	0	0
00	Abr	79	40	119	17	16	33	9	17	26	0	0	0	1	0	1
	Out	56	24	80	1	2	3	4	5	9	0	0	0	0	0	0
01	Abr	60	51	111	2	3	5	16	34	50	0	0	0	0	0	0

	1	2	3=1+2	4	5	6=4+5	7	8	9=7+8	10	11	12=10+11	13	14	15=13+14
	Financial enterprises	Non-financial customers	Total	Financial enterprises	Non-financial customers	Total	Financial enterprises	Non-financial customers	Total	Financial enterprises	Non-financial customers	Total	Financial enterprises	Non-financial customers	Total
	Spot			Outright forwards			Foreign exchange swaps			Currency swaps[c]			OTC Options[d]		

D.2.5 POSIÇÕES EM ABERTO DE DERIVADOS CAMBIAIS [a]

OUTSTANDING AMOUNTS OF FOREIGN EXCHANGE RATE DERIVATIVES [a]

Global - Fim de período

Global - End-of-period

Fonte / Source: Banco de Portugal

10^6 dólares

		Outright forwards e Foreign exchange swaps			Currency swaps[b]			Opções OTC[c]			Total[d]		
		Empresas financeiras	Clientes não financeiros	Total	Empresas financeiras	Clientes não financeiros	Total	Empresas financeiras	Clientes não financeiros	Total	Empresas financeiras	Clientes não financeiros	Total
		1	2	3=1+2	4	5	6=4+5	7	8	9=7+8	10	11	12=10+11
95	Mar	13285	6724	20009	2331	1264	3595	1463	1888	3351	17079	9876	26955
	Set	13660	3327	16987	2415	1439	3854	1163	861	2024	17238	5627	22865
96	Mar	16538	3118	19656	2374	1133	3507	893	1182	2075	19805	5423	25238
	Set	16059	3386	19445	3021	2226	5247	1649	636	2285	20729	6248	26977
97	Mar	13113	3533	16645	2647	783	3430	1598	237	1835	17358	4553	21911
	Set	14894	3362	18256	4138	1267	5405	616	465	1081	19648	5094	24742
98	Mar	13500	5058	18558	3045	2004	5049	1073	656	1729	17618	7718	25336
	Set	16543	7068	23611	3059	1255	4315	1012	241	1254	20614	8565	29180
99	Mar	7517	7386	14903	2046	966	3012	1146	488	1634	10709	8840	19549
	Set	7730	6343	14073	2918	2155	5073	802	80	882	11450	8578	20028
00	Mar	7448	5909	13357	4011	1672	5683	1148	764	1912	12607	8345	20952
	Set	8632	4236	12868	4416	1371	5787	785	271	1056	13833	5878	19711
01	Mar	8806	4821	13627	4109	1387	5496	332	105	437	13247	6313	19560

	1	2	3=1+2	4	5	6=4+5	7	8	9=7+8	10	11	12=10+11
	Financial enterprise	Non-financial customers	Total	Financial enterprises	Non-financial customers	Total	Financial enterprises	Non-financial customers	Total	Financial enterprises	Non-financial customers	Total
	Outright forwards and Foreign exchange swaps			Currency swaps[b]			OTC options[c]			Total[d]		

D.2.6 POSIÇÕES EM ABERTO DE DERIVADOS CAMBIAIS [a]

OUTSTANDING AMOUNTS OF FOREIGN EXCHANGE RATE DERIVATIVES [a]

Euro contra outras moedas - Fim de período

Euro against other currencies - End-of-period

Fonte / Source: Banco de Portugal

10^6 dólares

		Outright forwards e Foreign exchange swaps			Currency swaps[b]			Opções OTC[c]			Total[d]		
		Empresas financeiras	Clientes não financeiros	Total	Empresas financeiras	Clientes não financeiros	Total	Empresas financeiras	Clientes não financeiros	Total	Empresas financeiras	Clientes não financeiros	Total
		1	2	3=1+2	4	5	6=4+5	7	8	9=7+8	10	11	12=10+11
99	Mar	6825	7039	13864	1994	965	2959	959	484	1443	9778	8488	18266
	Set	1363	2751	4114	191	1084	1275	339	27	366	1893	3862	5755
00	Mar	1221	2417	3638	97	937	1034	271	56	327	1589	3410	4999
	Set	1817	1913	3730	533	864	1397	51	27	78	2401	2804	5205
01	Mar	2338	2025	4363	497	829	1326	156	12	168	2991	2866	5857

	1	2	3=1+2	4	5	6=4+5	7	8	9=7+8	10	11	12=10+11
	Financial enterprises	Non-financial customers	Total	Financial enterprises	Non-financial customers	Total	Financial enterprises	Non-financial customers	Total	Financial enterprises	Non-financial customers	Total
	Outright forwards and Foreign exchange swaps			Currency swaps[b]			OTC options[c]			Total[d]		

D.2.7 POSIÇÕES EM ABERTO DE DERIVADOS CAMBIAIS [a]

OUTSTANDING AMOUNTS OF FOREIGN EXCHANGE RATE DERIVATIVES [a]

Euro contra o dólar - Fim de período

Euro against US dollar - End-of-period

Fonte / Source: Banco de Portugal

10^6 dólares

		Outright forwards e Foreign exchange swaps			Currency swaps[b]			Opções OTC[c]			Total[d]		
		Empresas financeiras	Clientes não financeiros	Total	Empresas financeiras	Clientes não financeiros	Total	Empresas financeiras	Clientes não financeiros	Total	Empresas financeiras	Clientes não financeiros	Total
		1	2	3=1+2	4	5	6=4+5	7	8	9=7+8	10	11	12=10+11
99	Mar	5769	3305	9074	1658	891	2549	422	272	694	7849	4468	12317
	Set	5502	3374	8876	2681	1071	3752	342	53	395	8525	4498	13023
00	Mar	5418	3226	8644	3750	735	4485	1183	369	1552	10351	4330	14681
	Set	5946	2219	8165	3727	507	4234	525	398	923	10198	3124	13322
01	Mar	5266	2696	7962	3583	553	4136	164	72	236	9013	3321	12334

	1	2	3=1+2	4	5	6=4+5	7	8	9=7+8	10	11	12=10+11
	Financial enterprises	Non-financial customers	Total	Financial enterprises	Non-financial customers	Total	Financial enterprises	Non-financial customers	Total	Financial enterprises	Non-financial customers	Total
	Outright forwards and Foreign exchange swaps			Currency swaps[b]			OTC options[c]			Total[d]		

D.2.8 POSIÇÕES EM ABERTO DE DERIVADOS CAMBIAIS [a]

OUTSTANDING AMOUNTS OF FOREIGN EXCHANGE RATE DERIVATIVES [a]

Euro contra a libra esterlina - Fim de período

Euro against sterling pound - End-of-period

Fonte / Source: Banco de Portugal

10^6 dólares

		Outright forwards e Foreign exchange swaps			Currency swaps[b]			Opções OTC[c]			Total[d]		
		Empresas financeiras	Clientes não financeiros	Total	Empresas financeiras	Clientes não financeiros	Total	Empresas financeiras	Clientes não financeiros	Total	Empresas financeiras	Clientes não financeiros	Total
		1	2	3=1+2	4	5	6=4+5	7	8	9=7+8	10	11	12=10+11
99	Mar	866	959	1825	24	19	43	300	67	367	1190	1045	2235
	Set	995	1027	2022	27	16	43	211	21	232	1233	1064	2297
00	Mar	601	885	1486	24	15	39	208	19	227	833	919	1752
	Set	961	628	1589	455	13	468	24	11	35	1440	652	2092
01	Mar	1765	521	2286	442	12	454	1	6	7	2208	539	2747

	1	2	3=1+2	4	5	6=4+5	7	8	9=7+8	10	11	12=10+11
	Financial enterprises	Non-financial customers	Total	Financial enterprises	Non-financial customers	Total	Financial enterprises	Non-financial customers	Total	Financial enterprises	Non-financial customers	Total
	Outright forwards and Foreign exchange swaps			Currency swaps[b]			OTC options[c]			Total[d]		

D.2.9 TRANSACÇÕES DE DERIVADOS DE TAXA DE JURO DE UMA SÓ MOEDA [(a)]

TURNOVER OF SINGLE CURRENCY INTEREST RATE DERIVATIVES [(a)]

Global - Valores diários médios

Global - Daily average

Fonte / Source: Banco de Portugal

10^6 dólares

		Forward rate agreements			Swaps			Opções OTC[(c)]			Futuros			Opções transaccionadas em bolsa		
		Empresas financeiras	Clientes não financeiros	Total	Empresas financeiras	Clientes não financeiros	Total	Empresas financeiras	Clientes não financeiros	Total	Bolsa nacional	Bolsa estrangeira	Total	Bolsa nacional	Bolsa estrangeira	Total
		1	2	3=1+2	4	5	6=4+5	7	8	9=7+8	10	11	12=10+11	13	14	15=13+14
95	Abr	53	2	55	5	0	5	0	0	0	0	2	2	0	1	1
	Out	117	5	122	29	1	30	0	0	0	0	12	12	0	5	5
96	Abr	259	1	260	31	0	31	0	0	0	0	5	5	0	1	1
	Out	380	4	384	51	13	64	0	0	0	314	80	394	0	1	1
97	Abr	1331	0	1331	170	0	170	0	0	0	560	189	750	0	2	2
	Out	893	8	902	243	2	244	3	0	3	348	310	659	0	0	0
98	Abr	798	3	801	157	0	157	37	3	40	334	885	1219	0	1	1
	Out	1052	2	1054	187	19	206	0	0	0	484	441	925	0	0	0
99	Abr	344	1	345	182	4	186	2	0	2	68	563	631	0	0	0
	Out	310	37	347	235	42	277	3	1	4	0	727	727	0	0	0
00	Abr	222	4	226	151	5	156	0	0	0	0	1157	1157	0	0	0
	Out	28	4	32	135	5	140	0	0	0	0	574	574	0	0	0
01	Abr	38	0	38	278	11	289	0	0	0	0	409	409	0	23	23

	1	2	3=1+2	4	5	6=4+5	7	8	9=7+8	10	11	12=10+11	13	14	15=13+14
	Financial enterprises	Non-financial customers	Total	Financial enterprises	Non-financial customers	Total	Financial enterprises	Non-financial customers	Total	Portuguese stock exchange	Foreign stock exchange	Total	Portuguese stock exchange	Foreign stock exchange	Total
	Forward rate agreements			Swaps			OTC options[(c)]			Futures			Exchange traded options		
	Spot					Outrigh Forward					Swap				

D.2.10 TRANSACÇÕES DE DERIVADOS DE TAXA DE JURO DE UMA SÓ MOEDA [(a)]

TURNOVER OF SINGLE CURRENCY INTEREST RATE DERIVATIVES [(a)]

Euro - Valores diários médios [(b)]

Euro - Daily average [(b)]

Fonte / Source: Banco de Portugal

10^6dólares

		Forward rate agreements			Swaps			Opções OTC[(c)]			Futuros			Opções transaccionadas em bolsa		
		Empresas financeiras	Clientes não financeiros	Total	Empresas financeiras	Clientes não financeiros	Total	Empresas financeiras	Clientes não financeiros	Total	Bolsa nacional	Bolsa estrangeira	Total	Bolsa nacional	Bolsa estrangeira	Total
		1	2	3=1+2	4	5	6=4+5	7	8	9=7+8	10	11	12=10+11	13	14	15=13+14
99	Abr	226	1	227	115	3	118	2	0	2	68	358	426	0	0	0
	Out	303	32	335	205	26	231	3	1	4	0	541	541	0	0	0
00	Abr	203	4	207	144	5	149	0	0	0	0	401	401	0	0	0
	Out	24	4	28	122	5	127	0	0	0	0	116	116	0	0	0
01	Abr	15	0	15	273	11	284	0	0	0	0	249	249	0	23	23

	1	2	3=1+2	4	5	6=4+5	7	8	9=7+8	10	11	12=10+11	13	14	15=13+14
	Financial enterprises	Non-financial customers	Total	Financial enterprises	Non-financial customers	Total	Financial enterprises	Non-financial customers	Total	Portuguese stock exchange	Foreign stock exchange	Total	Portuguese stock exchange	Foreign stock exchange	Total
	Forward rate agreements			Swaps			OTC options[(c)]			Futures			Exchange traded options		

D.2.11 POSIÇÕES EM ABERTO DE DERIVADOS DE TAXA DE JURO DE UMA SÓ MOEDA [(a)]

OUTSTANDING AMOUNTS OF SINGLE CURRENCY INTEREST RATE DERIVATIVES [(a)]

Global - Fim de período

Global - End-of-period

Fonte / Source: Banco de Portugal

10^6 dólares

		Forward rate agreements			Swaps			Opções OTC[(b)]			Futuros			Opções transaccionadas em bolsa		
		Empresas financeiras	Clientes não financeiros	Total	Empresas financeiras	Clientes não financeiros	Total	Empresas financeiras	Clientes não financeiros	Total	Bolsa nacional	Bolsa estrangeira	Total	Bolsa nacional	Bolsa estrangeira	Total
		1	2	3=1+2	4	5	6=4+5	7	8	9=7+8	10	11	12=10+11	13	14	15=13+14
95	Mar	2604	103	2707	4584	261	4845	0	0	0	0	11	11	0	0	0
	Set	7427	164	7591	7031	916	7947	0	430	430	0	7	7	0	10	10
96	Mar	17562	147	17709	9355	938	10293	203	283	486	0	4	4	0	0	0
	Set	23985	61	24046	12723	1560	14282	200	277	477	706	233	939	0	23	23
97	Mar	63102	271	63373	18503	969	19472	566	442	1008	3259	1388	4647	0	7	7
	Set	80634	595	81229	32534	1275	33809	957	707	1664	1673	2042	3715	0	0	0
98	Mar	83634	1077	84711	42889	1884	44773	2611	829	3440	2470	7845	10315	0	0	0
	Set	59032	9387	68420	55286	2119	57405	3308	1633	4941	7669	9788	17457	0	120	120
99	Mar	58647	7802	66449	58475	3949	62424	1412	289	1701	844	9254	10098	0	0	0
	Set	44954	1516	46470	74839	4106	78945	2281	1230	3511	252	5977	6229	0	0	0
00	Mar	24210	5578	29788	76879	3680	80559	1585	1071	2656	0	4766	4766	0	0	0
	Set	14499	405	14904	70421	2909	73330	937	850	1787	126	11054	11180	0	0	0
01	Mar	6432	821	7253	68491	3683	72174	508	860	1368	454	9317	9771	0	12167	12167

	1	2	3=1+2	4	5	6=4+5	7	8	9=7+8	10	11	12=10+11	13	14	15=13+14
	Financial enterprises	Non-financial customers	Total	Financial enterprises	Non-financial customers	Total	Financial enterprises	Non-financial customers	Total	Portuguese stock exchange	Foreign stock exchange	Total	Portuguese stock exchange	Foreign stock exchange	Total
	Forward rate agreements			Swaps			OTC options[(b)]			Futures			Exchange traded options		

D.2.12 POSIÇÕES EM ABERTO DE DERIVADOS DE TAXA DE JURO DE UMA SÓ MOEDA [(a)]

OUTSTANDING AMOUNTS OF SINGLE CURRENCY INTEREST RATE DERIVATIVES [(a)]

Euro - Fim de período

Euro - End-of-period

Fonte / Source: Banco de Portugal

10^6 dólares

		Forward rate agreements			Swaps			Opções OTC[(b)]			Futuros			Opções transaccionadas em bolsa		
		Empresas financeiras	Clientes não financeiros	Total	Empresas financeiras	Clientes não financeiros	Total	Empresas financeiras	Clientes não financeiros	Total	Bolsa nacional	Bolsa estrangeira	Total	Bolsa nacional	Bolsa estrangeira	Total
		1	2	3=1+2	4	5	6=4+5	7	8	9=7+8	10	11	12=10+11	13	14	15=13+14
99	Mar	42489	6188	48677	44764	3260	48024	1024	289	1313	844	5213	6057	0	0	0
	Set	29092	1515	30607	56895	2494	59389	2131	1163	3294	252	3702	3954	0	0	0
00	Mar	9469	5577	15046	57572	3109	60681	1518	1004	2522	0	785	785	0	0	0
	Set	6213	405	6618	53229	2093	55322	870	783	1653	92	8008	8100	0	0	0
01	Mar	5732	37	5769	52874	3449	56323	441	793	1234	454	6289	6743	0	1510	1510

	1	2	3=1+2	4	5	6=4+5	7	8	9=7+8	10	11	12=10+11	13	14	15=13+14
	Financial enterprises	Non-financial customers	Total	Financial enterprises	Non-financial customers	Total	Financial enterprises	Non-financial customers	Total	Portuguese stock exchange	Foreign stock exchange	Total	Portuguese stock exchange	Foreign stock exchange	Total
	Forward rate agreements			Swaps			OTC options[(b)]			Futures			Exchange traded options		

E.1 FINANCIAMENTO DO ESTADO (continua)
Valores acumulados

STATE FINANCING (to be continued)
Cumulative figures

Fonte / Source: Banco de Portugal

10^6 euros

		Crédito líquido de residentes								
		Instituições financeiras monetárias (IFM)				Outros sectores				Total
		Banco de Portugal	Outras IFM	Total	do qual: Títulos	Títulos de curto prazo	Títulos de médio e longo prazo	Certificados de aforro	Total	
		1	2	3=1+2	4	5	6	7	8=5+6+7	9=3+8
97		-74.59	-4 744.52	-4 819.11	-4 507.15	-506.41	1 197.86	24.44	715.88	-4 103.23
98		-412.44	-4 236.67	-4 649.12	-4 864.01	-672.66	1 967.67	-420.44	874.57	-3 774.54
99		185.19	-4 420.71	-4 235.52	-4 083.34	-605.64	250.39	37.05	-318.20	-4 553.72
00	Abr	2 199.54	-55.81	2 143.73	670.75	31.40	-1 646.21	145.71	-1 469.09	674.64
	Mai	1 970.09	916.55	2 886.64	719.03	31.40	-2 602.87	172.65	-2 398.82	487.82
	Jun	1 938.84	829.11	2 767.95	421.90	86.40	-1 928.69	211.56	-1 630.74	1 137.21
	Jul	1 980.85	701.24	2 682.09	336.63	69.71	-2 306.36	304.83	-1 931.82	750.27
	Ago	1 979.42	219.78	2 199.20	225.40	62.52	-2 984.63	445.09	-2 477.01	-277.81
	Set	1 996.81	56.24	2 053.05	248.27	62.70	-1 351.81	538.37	-750.75	1 302.30
	Out	2 003.59	-749.73	1 253.86	242.11	62.70	-3 469.97	579.77	-2 827.50	-1 573.63
	Nov	1 989.09	-1 011.64	977.45	49.45	67.23	-2 519.21	613.69	-1 838.29	-860.85
	Dez	1 978.62	-2 315.28	-336.66	-448.17	385.21	-345.19	626.47	666.48	329.83
01	Jan	11.02	1 494.85	1 505.87	284.01	-164.70	-277.51	122.21	-320.01	1 185.87
	Fev	11.12	2 371.33	2 382.45	72.13	-40.64	-26.38	165.31	98.28	2 480.73
	Mar	11.23	2 382.09	2 393.32	101.52	95.66	86.36	187.51	369.52	2 762.84
	Abr	5.51	2 520.26	2 525.77	-174.34	141.21	396.44	222.61	760.26	3 286.03
	Mai	10.35	2 363.27	2 373.62	-204.85	122.00	539.77	234.31	896.07	3 269.69
	Jun	11.21	2 332.46	2 343.67	329.20	91.14	429.47	230.21	750.82	3 094.49
	Jul	11.10	2 125.73	2 136.83	-560.21	46.85	1 448.23	270.61	1 765.68	3 902.51
	Ago	9.36	1 134.36	1 143.72	-303.90	53.11	1 414.78	326.81	1 794.70	2 938.42
	Set	11.30	1 338.02	1 349.32	-537.38	-97.20	1 471.68	374.11	1 748.59	3 097.91

	1	2	3=1+2	4	5	6	7	8=5+6+7	9=3+8
	Banco de Portugal	Other MFI	Total	Securities of which:	Short-term securities	Medium and long-term securities	Savings certificates	Total	Total
	Monetary financial institutions (MFI)				Other sectors				
	Residents net credit								

E.1 FINANCIAMENTO DO ESTADO (continuação)
Valores acumulados

STATE FINANCING (continued)
Cumulative figures

Fonte / Source: Banco de Portugal

10^6 euros

		Crédito líquido de não residentes					Activos líquidos do Tesouro sobre o exterior	Ajustamento de bilhetes do Tesouro	Total
		Títulos			Outros empréstimos	Total			
		Curto prazo	Médio e longo prazos	Total					
		10	11	12=10+11	13	14=12+13	15	16	17=9+14+15+16
97		130.32	3 866.76	3 997.08	73.08	4 070.16	-47.86	111.90	30.97
98		-274.48	4 656.63	4 382.15	8.38	4 390.53	50.91	153.33	820.22
99		826.81	6 608.92	7 435.73	78.57	7 514.30	-2.98	66.95	3 024.55
00	Abr	0.00	1 650.69	1 650.69	93.60	1 744.28	-48.99	0.00	2 369.93
	Mai	-646.61	2 874.90	2 228.29	86.98	2 315.27	11.95	0.00	2 815.03
	Jun	-681.96	2 919.45	2 237.49	76.34	2 313.82	9.75	0.00	3 460.78
	Jul	-681.96	3 811.16	3 129.20	18.04	3 147.25	-30.83	0.00	3 866.68
	Ago	-713.48	4 568.93	3 855.44	16.67	3 872.11	67.77	0.00	3 662.07
	Set	-713.48	2 866.01	2 152.52	15.19	2 167.71	13.71	0.00	3 483.72
	Out	-746.40	4 867.77	4 121.37	14.58	4 135.95	-24.01	0.00	2 538.31
	Nov	-634.56	4 529.49	3 894.93	5.92	3 900.86	-26.78	0.00	3 013.23
	Dez	-380.61	2 721.33	2 340.71	-6.57	2 334.14	-63.43	0.00	2 600.54
01	Jan	-428.20	-40.56	-468.76	-1.08	-469.84	352.93	0.00	1 068.96
	Fev	-481.85	-37.33	-519.18	-2.46	-521.64	64.62	0.00	2 023.71
	Mar	-481.85	-275.06	-756.92	-3.92	-760.83	116.08	0.00	2 118.09
	Abr	-392.55	-94.66	-487.21	-4.51	-491.72	203.44	0.00	2 997.75
	Mai	-483.68	230.44	-253.24	-12.62	-265.86	193.14	0.00	3 196.98
	Jun	-163.07	802.55	639.48	-167.99	471.49	113.93	0.00	3 679.91
	Jul	713.11	772.59	1 485.70	-231.97	1 253.73	2.39	0.00	5 158.63
	Ago	137.50	1 247.11	1 384.62	-232.84	1 151.77	135.83	0.00	4 226.03
	Set	909.56	1 422.69	2 332.25	-233.97	2 098.28	137.82	0.00	5 334.00

	10	11	12=10+11	15	14=12+13	15	16	17=9+14+15+16
	Short-term	Medium and long-term	Total	Other loans	Total	Treasury net foreign assets	Treasury bills adjustment	Total
	Securities							
	Non-residents net credit							

E.2 FINANCIAMENTO DOS SERVIÇOS E FUNDOS AUTÓNOMOS — AUTONOMOUS SERVICES AND FUNDS FINANCING

Fonte / Source: Banco de Portugal — 10^6 euros

		Crédito líquido de residentes								Crédito líquido de não residentes			Total
		Instituições financeiras monetárias (IFM)				Outros sectores			Total				
		Banco de Portugal	Outras IFM	Total	do qual: Títulos	Títulos de curto prazo	Títulos de médio e longo prazos	Total		Títulos	Outros emprés-timos	Total	
		1	2	3=1+2	4	5	6	7=5+6	8=3+7	9	10	11=9+10	12=8+11
97		122.19	4.86	127.05	-109.30	0.00	94.65	94.65	221.70	0.00	-3.14	-3.14	218.56
98		-104.67	-338.16	-442.83	-12.30	0.00	-0.80	-0.80	-443.63	0.00	-2.53	-2.53	-446.16
99		144.54	-1 351.07	-1 206.53	7.93	0.00	-27.27	-27.27	-1 233.80	0.00	-1.60	-1.60	-1 235.40
00	Abr	-0.94	632.86	631.92	-0.80	0.00	1.60	1.60	633.53	-0.80	-0.89	-1.69	631.84
	Mai	0.10	400.05	400.15	-0.80	0.00	1.60	1.60	401.75	-0.80	-0.89	-1.69	400.06
	Jun	0.08	534.30	534.38	-0.80	0.00	1.60	1.60	535.98	-0.80	-0.89	-1.69	534.29
	Jul	0.03	233.35	233.38	-8.03	0.00	8.83	8.83	242.22	-0.80	-0.89	-1.69	240.53
	Ago	0.10	489.43	489.53	-8.03	0.00	8.83	8.83	498.36	-0.80	-0.89	-1.69	496.67
	Set	0.10	226.43	226.53	-8.03	0.00	8.84	8.84	235.37	-0.81	-0.89	-1.70	233.67
	Out	0.06	331.88	331.94	-8.03	0.00	8.84	8.84	340.78	-0.81	-0.89	-1.70	339.08
	Nov	0.05	437.44	437.49	-8.03	0.00	8.84	8.84	446.33	-0.81	-0.89	-1.70	444.63
	Dez	-0.36	792.69	792.33	-8.03	0.00	8.84	8.84	801.16	-0.81	-1.66	-2.47	798.69
01	Jan	0.47	-588.69	-588.22	0.00	0.00	0.00	0.00	-588.21	0.00	0.00	0.00	-588.22
	Fev	0.44	-658.94	-658.50	0.00	0.00	0.00	0.00	-658.50	0.00	0.00	0.00	-658.50
	Mar	0.44	97.92	98.36	0.00	0.00	0.00	0.00	98.36	0.00	0.00	0.00	98.36
	Abr	0.44	11.10	11.54	0.00	0.00	0.00	0.00	11.55	0.00	0.00	0.00	11.54
	Mai	0.46	37.69	38.15	0.00	0.00	0.01	0.01	38.16	-0.01	8.11	8.10	46.26
	Jun	0.42	-52.90	-52.48	-0.10	0.00	0.11	0.11	-52.37	-0.01	8.11	8.10	-44.27
	Jul	-0.49	-331.35	-331.84	-0.10	0.00	0.11	0.11	-331.73	-0.01	8.11	8.10	-323.63
	Ago	0.45	722.62	723.07	-0.10	0.00	0.11	0.11	723.19	-0.01	8.11	8.10	731.28
	Set	0.46	119.13	119.59	-0.10	0.00	0.11	0.11	119.71	-0.01	8.11	8.10	127.80

	1	2	3=1+2	4	5	6	7=5+6	8=3+7	9	10	11=9+10	12=8+11
	Banco de Portugal	Other MFI	Total	Securities of which:	Short-term securities	Medium and long-term securities	Total	Total	Securities	Other loans	Total	Total
	Monetary financial institutions (MFI)				Other sectors							
	Residents net credit								Non-residents net credit			

E.3 FINANCIAMENTO DA ADMINISTRAÇÃO REGIONAL E LOCAL — REGIONAL AND LOCAL GOVERNMENT FINANCING

Fonte / Source: Banco de Portugal — 10^6 euros

		Crédito líquido de residentes								Crédito líquido de não residentes			Total
		Instituições financeiras monetárias (IFM)				Outros sectores			Total				
		Banco de Portugal	Outras IFM	Total	do qual: Títulos	Títulos de curto prazo	Títulos de médio e longo prazos	Total		Títulos	Outros emprés-timos	Total	
		1	2	3=1+2	4	5	6	7=5+6	8=3+7	9	10	11=9+10	12=8+11
97		-33.56	282.73	249.18	28.65	0.00	38.74	38.74	287.92	9.09	20.91	30.00	317.92
98		-30.90	55.42	24.52	21.50	0.00	77.52	77.52	102.04	-5.04	-76.23	-81.27	20.77
99		-32.80	216.48	183.68	-42.17	0.00	38.45	38.45	222.13	-0.50	-106.74	-107.24	114.89
00	Abr	60.55	20.98	81.53	0.93	0.00	0.33	0.33	81.86	-0.33	0.00	-0.33	81.53
	Mai	59.24	126.80	186.04	-0.68	0.00	-2.09	-2.09	183.94	-0.40	0.00	-0.40	183.55
	Jun	59.50	6.96	66.46	-13.12	0.00	-4.56	-4.56	61.90	-0.42	-2.11	-2.53	59.37
	Jul	59.78	167.98	227.76	-13.54	0.00	-4.62	-4.62	223.15	-0.36	-2.80	-3.16	219.98
	Ago	60.06	214.40	274.46	-36.97	0.00	-4.64	-4.64	269.82	-0.34	-2.80	-3.14	266.68
	Set	60.33	300.90	361.23	-43.80	0.00	-4.68	-4.68	356.56	-0.30	-2.80	-3.10	353.45
	Out	-45.84	169.34	123.50	-144.44	0.00	-4.70	-4.70	118.80	-0.28	-3.02	-3.30	115.50
	Nov	-45.84	207.75	161.91	-152.32	0.00	-6.37	-6.37	155.54	-0.27	-3.02	-3.29	152.25
	Dez	-144.65	328.98	184.33	-132.50	0.00	-6.40	-6.40	177.94	-0.24	-6.26	-6.50	171.44
01	Jan	0.00	90.29	90.29	-17.36	0.00	-0.04	-0.04	90.25	0.04	0.00	0.04	90.29
	Fev	0.00	186.63	186.63	-1.09	0.00	-0.76	-0.76	185.87	0.76	0.00	0.76	186.63
	Mar	0.00	263.63	263.63	-2.57	0.00	-0.88	-0.88	262.75	0.88	-0.22	0.66	263.41
	Abr	0.00	239.38	239.38	-3.12	0.00	-0.95	-0.95	238.43	0.95	-0.22	0.73	239.16
	Mai	0.00	160.04	160.04	-25.58	0.00	38.47	38.47	198.51	2.81	-0.22	2.59	201.10
	Jun	0.00	196.90	196.90	-31.06	0.00	35.89	35.89	232.79	2.90	-2.31	0.58	233.38
	Jul	0.00	281.34	281.34	-50.26	0.00	35.81	35.81	317.15	2.98	-2.75	0.24	317.38
	Ago	0.00	174.29	174.29	-57.05	0.00	35.81	35.81	210.10	2.98	12.25	15.23	225.33
	Set	0.00	226.26	226.26	-82.01	0.00	35.72	35.72	261.98	3.07	27.01	30.08	292.06

	1	2	3=1+2	4	5	6	7=5+6	8=3+7	9	10	11=9+10	12=8+11
	Banco de Portugal	Other MFI	Total	Securities of which:	Short-term securities	Medium- and long-term securities	Total	Total	Securities	Other loans	Total	Total
	Monetary financial institutions (MFI)				Other sectors							
	Residents net credit								Non-residents net credit			

E.4 FINANCIAMENTO DA SEGURANÇA SOCIAL — SOCIAL SECURITY FINANCING

Fonte / Source: Banco de Portugal — 10^6 euros

		Crédito líquido de residentes								Crédito líquido de não residentes			
		Instituições financeiras monetárias (IFM)				Outros sectores							
		Banco de Portugal	Outras IFM	Total	do qual: Títulos	Títulos de curto prazo	Títulos de médio e longo prazos	Total	Total	Títulos	Outros emprés-timos	Total	Total
		1	2	3=1+2	4	5	6	7=5+6	8=3+7	9	10	11=9+10	12=8+11
97		0.00	-443.07	-443.07	0.00	0.00	0.00	0.00	-443.07	0.00	0.00	0.00	-443.07
98		0.00	-210.91	-210.91	0.00	0.00	0.00	0.00	-210.91	0.00	0.00	0.00	-210.91
99		0.00	805.25	805.25	0.00	0.00	0.00	0.00	805.25	0.00	0.00	0.00	805.25
00	Abr	0.00	-1 138.37	-1138.37	0.00	0.00	0.00	0.00	-1138.37	0.00	0.00	0.00	-1138.37
	Mai	0.00	-1 379.01	-1379.01	0.00	0.00	0.00	0.00	-1379.01	0.00	0.00	0.00	-1379.01
	Jun	0.00	-1 588.97	-1588.97	0.00	0.00	0.00	0.00	-1588.97	0.00	0.00	0.00	-1588.97
	Jul	0.00	-1 185.84	-1185.84	0.00	0.00	0.00	0.00	-1185.84	0.00	0.00	0.00	-1185.84
	Ago	0.00	-1 297.29	-1297.29	0.00	0.00	0.00	0.00	-1297.29	0.00	0.00	0.00	-1297.29
	Set	0.00	-1 694.56	-1694.56	0.00	0.00	0.00	0.00	-1694.56	0.00	0.00	0.00	-1694.56
	Out	0.00	-1 490.20	-1490.20	0.00	0.00	0.00	0.00	-1490.20	0.00	0.00	0.00	-1490.20
	Nov	0.00	-1 522.57	-1522.57	0.01	0.00	-0.01	-0.01	-1522.58	0.00	0.00	-0.01	-1522.59
	Dez	0.00	-217.46	-217.46	0.01	0.00	-0.01	-0.01	-217.47	0.00	0.00	-0.01	-217.48
01	Jan	0.00	-882.97	-882.97	0.00	0.00	0.00	0.00	-882.97	0.00	0.00	0.00	-882.97
	Fev	0.00	-1 085.54	-1085.54	0.00	0.00	0.00	0.00	-1085.54	0.00	0.00	0.00	-1085.54
	Mar	0.00	-1 196.72	-1196.72	-0.01	0.00	0.01	0.01	-1196.71	0.00	0.00	0.01	-1196.70
	Abr	0.00	-1 276.73	-1276.73	-0.01	0.00	0.01	0.01	-1276.72	0.00	0.00	0.01	-1276.71
	Mai	0.00	-1 250.94	-1250.94	-0.01	0.00	0.01	0.01	-1250.93	0.00	0.00	0.01	-1250.92
	Jun	0.00	-774.62	-774.62	-0.01	0.00	0.01	0.01	-774.61	0.00	0.00	0.01	-774.60
	Jul	0.00	-357.34	-357.34	-0.01	0.00	0.01	0.01	-357.33	0.00	0.00	0.01	-357.32
	Ago	0.00	-645.82	-645.82	-0.01	0.00	0.01	0.01	-645.81	0.00	0.00	0.01	-645.80
	Set	0.00	-907.68	-907.68	-0.01	0.00	0.01	0.01	-907.67	0.00	0.00	0.01	-907.66

	1	2	3=1+2	4	5	6	7=5+6	8=3+7	9	10	11=9+10	12=8+11
	Banco de Portugal	Other MFI	Total	Securities of which:	Short-term securities	Medium- and long-term securities	Total	Total	Securities	Other loans	Total	Total
	Monetary financial institutions (MFI)				Other sectors							
	Residents net credit								Non-residents net credit			

E.5 RECEITAS DO ESTADO — STATE REVENUE
Valores acumulados — Cumulative figures

Fonte / Source: Direcção-Geral do Orçamento — 10^6 euros

		Receitas correntes									Receitas de capital	Recursos próprios comunitários	Reposições não abatidas	Receitas totais
		Impostos directos	dos quais: IRS	dos quais: IRC	Impostos indirectos	dos quais: IVA	dos quais: Imposto sobre produtos petrolíferos	Outras	das quais: Rendimentos de propriedade	Total				
		1	2	3	4	5	6	7	8	9=1+4+7	10	11	12	13=9+10+11+12
97		8 405.74	5 247.85	3 075.59	11 508.76	6 403.57	2 228.63	1 615.11	1 007.57	21 529.61	4 518.11	172.09	543.69	26 763.50
98		9 316.05	5 605.99	3 629.25	12 727.83	7 094.90	2 476.53	1 668.48	833.99	23 712.35	3 015.73	198.02	250.40	27 176.50
99		10 031.82	5 994.05	3 942.50	13 864.59	7 905.95	2 484.01	1 290.89	478.85	25 187.30	2 327.89	205.01	306.26	28 026.46
00	Mai	4 690.70	2 866.59	1 794.18	6 107.28	3 771.41	852.94	506.28	203.01	11 304.26	153.13	85.79	231.94	11 775.12
	Jun	5 168.54	3 172.35	1 943.82	7 174.71	4 332.06	1 042.49	639.46	266.86	12 982.71	195.03	104.25	277.33	13 559.32
	Jul	6 702.35	3 816.30	2 831.18	8 317.45	4 943.09	1 231.53	716.27	285.81	15 736.08	648.94	124.70	278.83	16 788.54
	Ago	6 981.18	4 105.11	2 814.22	9 676.68	5 811.49	1 407.61	772.14	286.81	17 429.99	697.32	140.16	465.88	18 733.35
	Set	8 311.97	4 696.18	3 553.44	10 834.39	6 486.87	1 606.63	884.87	347.66	20 031.22	747.20	155.62	469.87	21 403.92
	Out	9 051.19	5 304.22	3 677.14	11 780.11	7 022.08	1 761.26	951.71	355.14	21 783.00	814.54	170.09	470.87	23 238.50
	Nov	9 707.11	5 963.63	3 635.74	13 255.06	8 008.20	1 935.83	1 061.94	373.10	24 024.10	820.02	185.05	430.96	25 460.14
	Dez	11 258.37	6 731.78	4 444.29	14 572.38	8 857.65	2 114.90	1 289.89	412.01	27 120.64	3 174.35	201.02	470.37	30 966.37
01	Jan	867.41	738.72	122.21	1 224.05	696.32	169.59	68.34	4.99	2 159.79	24.94	16.96	69.83	2 271.53
	Fev	1 564.23	1 332.29	222.96	2 808.73	1 839.57	334.69	129.69	8.48	4 502.65	128.69	31.92	174.58	4 837.84
	Mar	2 311.93	1 960.28	339.18	3 827.28	2 410.19	492.31	182.06	9.48	6 321.27	134.18	47.88	174.58	6 677.91
	Abr	3 011.74	2 552.85	428.97	4 876.25	2 938.92	668.89	246.41	9.98	8 134.40	137.17	62.35	174.58	8 508.49
	Mai	4 965.03	3 220.74	1 684.44	6 259.41	3 832.76	842.47	412.01	118.71	11 636.46	141.66	79.31	174.58	12 032.00
	Jun	5 454.85	3 591.34	1 793.68	7 385.20	4 432.32	1 031.51	920.78	295.79	13 760.84	206.50	98.26	186.05	14 251.65
	Jul	6 847.50	4 073.68	2 703.48	8 522.96	5 071.78	1 223.05	988.62	296.78	16 359.07	284.31	115.22	186.05	16 944.66
	Ago	6 984.17	4 195.39	2 717.95	10 049.28	6 096.31	1 401.12	1 062.44	297.28	18 095.89	340.68	130.69	226.95	18 794.21
	Set	8 249.12	4 967.03	3 210.76	11 263.85	6 832.53	1 597.15	1 152.72	320.23	20 665.70	352.65	142.66	227.45	21 388.45
	Out	9 011.28	5 634.92	3 303.04	12 238.01	7 347.29	1 767.74	1 255.97	359.63	22 505.26	363.62	153.63	272.34	23 294.86

	1	2	3	4	5	6	7	8	9=1+4+7	10	11	12	13=9+10+11+12
	Direct taxes	Personal income tax	Corporate income	Indirect taxes	Value added tax	Tax oil products	Other	Property in-come	Total	Capital revenue	European Union funds	Refunds not deducted from payments	Total revenue
		of which:			of which:			of which:					
	Current revenue												

E.6 DESPESAS DO ESTADO[a]
Valores acumulados

STATE EXPENDITURE[a]
Cumulative figures

Fonte / Source: Direcção-Geral do Orçamento

10^6 euros

		Despesas correntes							Despesas de capital						Despesas totais
		Pessoal	Bens e serviços	Juros e outros encargos	Subsídios	Transfe-rências correntes	Outras despesas correntes	Total	Aquisição de bens de capital	Transfe-rências de capital	Activos financeiros	Passivos financeiros	Outras despesas de capital	Total	
		1	2	3	4	5	6	7=1+...+6	8	9	10	11	12	13=8+...+12	14=7+13
97		7 830.63	1 013.56	3 387.34	454.40	9 172.89	189.04	22 047.86	704.80	6 303.81	79.31	20 063.65	20.45	27 172.02	49 219.88
98		8 503.01	1 034.01	2 924.45	573.12	9 905.13	207.00	23 146.72	697.82	5 069.78	81.80	13 150.31	23.94	19 023.65	42 170.37
99		9 168.90	1 132.77	2 948.89	647.44	11 098.25	230.44	25 226.70	698.32	4 062.21	68.34	9 711.10	27.43	14 567.39	39 794.10
00	Mai	3 640.23	340.18	1 893.44	141.66	4 972.52	83.80	11 071.82	85.79	868.91	16.46	6 320.77	10.47	7 302.40	18 374.22
	Jun	4 770.00	409.51	2 193.21	168.59	6 037.45	104.75	13 683.52	114.22	1 144.24	26.44	6 713.82	12.47	8 011.19	21 694.72
	Jul	5 746.15	492.31	2 454.58	225.46	7 110.86	126.69	16 156.06	156.62	1 430.05	35.91	6 974.19	14.47	8 611.25	24 767.31
	Ago	6 447.46	559.65	2 782.79	259.37	7 998.22	143.15	18 190.66	177.07	2 007.16	54.87	7 345.80	14.96	9 599.86	27 790.52
	Set	7 149.77	643.95	3 021.72	295.79	9 015.27	157.62	20 284.12	220.47	2 258.56	61.85	7 509.40	16.46	10 066.74	30 350.85
	Out	7 877.02	731.24	3 231.71	440.44	9 995.41	175.08	22 450.89	259.87	2 472.54	64.34	7 674.50	18.46	10 489.72	32 940.61
	Nov	9 239.23	825.01	3 454.67	539.20	11 078.80	195.53	25 332.45	305.26	4 241.28	73.82	7 774.26	20.45	12 415.08	37 747.53
	Dez	9 980.95	1 214.57	2 852.13	617.01	12 229.53	250.90	27 145.08	537.21	4 892.21	87.29	7 781.75	22.94	13 321.40	40 466.48
01	Jan	817.03	36.41	237.43	30.43	969.66	10.97	2 101.93	1.00	109.24	0.50	1 238.52	5.99	1 355.23	3 457.17
	Fev	1 593.66	108.24	726.75	53.87	2 228.63	25.44	4 736.58	8.48	379.59	4.99	1 787.19	7.98	2 188.23	6 924.81
	Mar	2 383.26	234.93	1 240.01	93.77	3 270.12	49.38	7 271.48	48.38	541.20	10.47	4 849.81	9.48	5 459.34	12 730.82
	Abr	3 176.35	307.76	1 525.82	127.19	4 426.33	65.84	9 629.29	76.32	904.82	15.96	5 721.21	9.98	6 728.28	16 357.58
	Mai	3 969.43	383.58	2 004.67	168.59	5 472.81	90.78	12 089.86	112.73	1 073.41	18.95	6 431.00	12.47	7 648.57	19 738.43
	Jun	5 240.87	413.00	2 418.67	206.50	6 608.07	107.74	14 994.86	118.71	1 331.29	24.44	7 312.88	13.97	8 801.29	23 796.15
	Jul	6 267.89	555.16	2 775.31	229.95	7 677.50	133.18	17 638.99	201.51	1 558.74	31.42	7 801.20	14.96	9 607.85	27 246.84
	Ago	7 072.46	618.51	3 071.10	296.29	8 715.00	149.64	19 922.99	251.89	1 752.78	37.91	7 925.90	16.46	9 984.94	29 907.92
	Set	7 880.51	679.86	3 460.66	310.75	9 727.06	161.61	22 220.45	286.81	1 885.46	64.34	8 050.60	17.46	10 304.67	32 525.11
	Out	8 680.58	748.20	3 715.05	342.67	10 789.00	184.06	24 459.55	329.21	2 219.65	74.82	8 050.60	18.95	10 693.23	35 152.78

	1	2	3	4	5	6	7=1+...+6	8	9	10	11	12	13=8+...+12	14=7+13
	Personnel	Goods and services	Interest	Subsidies	Current transfers	Other current expenditures	Total	Purchase of capital goods	Capital transfers	Financial assets	Financial liabilities	Other capital expenditures	Total	Total expenditure
	Current expenditure							Capital expenditure						

E.7 RECEITAS E DESPESAS DO ESTADO
Valores Acumulados

STATE REVENUE AND EXPENDITURE
Cumulative figures

Fonte / Source: Direcção-Geral do Orçamento

10^6 euros

		Receitas totais	Despesas autorizadas totais	Saldo	Amortizações	Saldo líquido de amortizações
		1	2	3=1-2	4	5=3+4
97		26 763.50	49 219.88	-22 456.38	20 063.65	-2 392.73
98		27 176.50	42 170.37	-14 993.86	13 150.31	-1 843.56
99		28 026.46	39 794.10	-11 767.64	9 711.10	-2 056.54
00	Mai	11 775.12	18 374.22	-6 599.10	6 320.77	-278.33
	Jun	13 559.32	21 694.72	-8 135.39	6 713.82	-1 421.57
	Jul	16 788.54	24 767.31	-7 978.77	6 974.19	-1 004.58
	Ago	18 733.35	27 790.52	-9 057.17	7 345.80	-1 711.38
	Set	21 403.92	30 350.85	-8 946.94	7 509.40	-1 437.54
	Out	23 238.50	32 940.61	-9 702.12	7 674.50	-2 027.61
	Nov	25 460.14	37 747.53	-12 287.39	7 774.26	-4 513.12
	Dez	30 966.37	40 466.48	-9 500.10	7 781.75	-1 718.36
01	Jan	2 271.53	3 457.17	-1 185.64	1 238.52	52.87
	Fev	4 837.84	6 924.81	-2 086.97	1 787.19	-299.78
	Mar	6 677.91	12 730.82	-6 052.91	4 849.81	-1 203.10
	Abr	8 508.49	16 357.58	-7 849.08	5 721.21	-2 127.87
	Mai	12 032.00	19 738.43	-7 706.43	6 431.00	-1 275.43
	Jun	14 251.65	23 796.15	-9 544.50	7 312.88	-2 231.62
	Jul	16 944.66	27 246.84	-10 302.17	7 801.20	-2 500.97
	Ago	18 794.21	29 907.92	-11 113.72	7 925.90	-3 187.82
	Set	21 388.45	32 525.11	-11 136.66	8 050.60	-3 086.06
	Out	23 294.86	35 152.78	-11 857.92	8 050.60	-3 807.32

	1	2	3=1-2	4	5=3+4
	Total revenue	Total expenditure	Balance	Repayments	Balance net of repayments

E.8 RECEITAS E DESPESAS DA SEGURANÇA SOCIAL

SOCIAL SECURITY REVENUE AND EXPENDITURE

Valores acumulados

Cumulative figures

Fonte / Source: Instituto de Gestão Financeira da Segurança Social

10^6 euros

		Continente						Regiões autónomas			Continente e regiões autónomas		
		Receitas totais	das quais: Contribuições	Despesas totais	das quais: Subsídios de desemprego	das quais: Pensões de velhice	Saldo	Receitas totais	Despesas totais	Saldo	Receitas totais	Despesas totais	Saldo
		1	2	3	4	5	6=1-3	7	8	9=7-8	10=1+7	11	12=10-11
97		9 592.53	6 628.40	9 408.67	643.31	3 646.15	183.86	218.28	168.12	50.16	9 810.81	9 576.79	234.02
98		10 537.26	7 164.30	10 400.02	636.39	3 917.59	137.24	235.23	197.81	37.42	10 772.49	10 597.83	174.66
99		11 245.69	7 775.28	11 333.91	691.48	4 266.90	-88.22	257.73	210.42	47.30	11 503.42	11 544.34	-40.92
00	Jan	1 038.37	824.38	764.07	63.87	323.94	274.29	27.49	323.94	-296.45	1 065.86	1 088.01	-22.15
	Fev	1 877.33	1 447.88	1 599.33	131.07	653.15	278.00	48.12	653.15	-605.02	1 925.46	2 252.48	-327.02
	Mar	2 972.73	2 085.82	2 485.37	202.66	982.67	487.36	69.15	982.67	-913.52	3 041.88	3 468.04	-426.16
	Abr	3 878.57	2 723.69	3 352.63	272.71	1 314.23	525.94	90.42	1 314.23	-1 223.82	3 968.99	4 666.87	-697.88
	Mai	4 926.04	3 381.15	4 176.99	334.44	1 642.70	749.05	112.78	1 642.70	-1 529.92	5 038.81	5 819.69	-780.87
	Jun	5 888.89	4 059.54	5 094.45	398.52	1 976.28	794.44	135.93	1 976.28	-1 840.35	6 024.82	7 070.73	-1 045.91
	Jul	6 904.23	4 808.49	6 439.94	462.46	2 651.49	464.30	160.64	2 651.49	-2 490.85	7 064.87	9 091.43	-2 026.56
	Ago	7 952.32	5 589.95	7 278.81	522.90	2 993.22	673.52	184.63	2 993.22	-2 808.59	8 136.96	10 272.03	-2 135.07
	Set	8 932.23	6 293.23	8 205.39	584.02	3 335.80	726.84	207.87	3 335.80	-3 127.94	9 140.10	11 541.19	-2 401.10
	Out	9 874.22	6 957.89	9 253.85	650.61	3 679.53	620.38	231.84	3 679.53	-3 447.69	10 106.06	12 933.38	-2 827.32
	Nov	10 811.14	7 624.26	10 236.38	715.97	4 028.42	574.76	253.67	4 028.42	-3 774.75	11 064.82	14 264.80	-3 199.99
	Dez	12 236.59	8 485.53	12 097.95	778.26	4 759.83	138.64	284.81	4 759.83	-4 475.01	12 521.40	16 857.78	-4 336.37
01	Jan	1 146.40	896.69	846.21	69.21	365.03	300.19	30.30	365.03	-334.73	1 176.70	1 211.24	-34.54
	Fev	2 116.12	1 581.75	1 819.64	137.55	735.27	296.48	52.50	735.27	-682.76	2 168.63	2 554.91	-386.28
	Mar	3 089.17	2 272.70	2 761.95	208.10	1 106.63	327.22	76.10	1 106.63	-1 030.53	3 165.26	3 868.57	-703.31
	Abr	4 073.56	2 965.68	3 720.07	277.38	1 478.43	353.49	98.88	1 478.43	-1 379.55	4 172.45	5 198.50	-1 026.06
	Mai	5 073.24	3 684.85	4 625.13	348.36	1 851.13	448.12	121.68	1 851.13	-1 729.45	5 194.92	6 476.26	-1 281.34
	Jun	6 183.66	4 436.80	5 566.29	417.26	2 225.19	617.37	146.58	2 225.19	-2 078.62	6 330.23	7 791.48	-1 461.25

	1 Total revenue	2 Contributions (of which:)	3 Total expenditure	4 Unemployment benefits (of which:)	5 Old-age pensions (of which:)	6=1-3 Balance	7 Total revenue	8 Total expenditure	9=7-8 Balance	10=1+7 Total revenue	11=3+8 Total expenditure	12=10-11 Balance
	Mainland						Autonomous regions			Mainland and autonomous regions		

E.9 DÍVIDA DIRECTA DO ESTADO (continua)

DIRECT STATE DEBT (to be continued)

Fonte / Source: Direcção-Geral do Tesouro, Instituto de Gestão do Crédito Público e Banco de Portugal

10^6 euros

		Dívida em moedas de países da área do euro											
		Títulos								Certificados de aforro	dos quais: Capitalização acumulada	Outros empréstimos	Total
		Curto prazo	dos quais: Bilhetes do Tesouro	dos quais: Papel comercial	Médio e longo prazos	dos quais: Obrigações do Tesouro (taxa fixa)	dos quais: Obrigações do Tesouro (rendimento variável)	dos quais: Com vencimento no prazo de 1 ano	Total				
		1	2	3	4	5	6	7	8=1+3	9	10	11	12=8+9+11
98		1 941	1 941	0	39 638	28 493	8 501	5 710	41 579	12 010	4 329	1 867	55 456
99		560	0	560	43 293	35 219	5 161	4 820	43 853	12 496	4 482	2 000	58 349
00	Abr	591	0	560	44 318	36 370	5 161	2 414	44 910	12 805	4 546	1 991	59 706
	Mai	42	0	11	44 842	36 897	5 161	2 417	44 885	12 871	4 564	1 991	59 748
	Jun	97	0	11	45 257	37 426	5 161	2 324	45 354	12 953	4 581	1 989	60 297
	Jul	81	0	11	45 727	37 941	5 161	3 764	45 808	13 095	4 608	1 982	60 885
	Ago	74	0	11	45 696	37 941	5 161	3 733	45 769	13 280	4 630	1 982	61 031
	Set	74	0	11	45 649	37 941	5 161	3 710	45 722	13 422	4 660	1 981	61 125
	Out	63	0	0	45 631	37 941	5 161	3 692	45 694	13 520	4 692	2 112	61 326
	Nov	192	0	125	46 121	38 441	5 161	3 682	46 313	13 606	4 719	1 876	61 795
	Dez	710	0	325	45 989	39 919	6 013	3 672	46 699	13 672	4 752	1 873	62 245
01	Jan	221	0	0	45 987	39 948	5 982	3 658	46 207	13 853	4 786	1 868	61 929
	Fev	345	0	0	46 018	39 982	5 982	3 654	46 363	13 953	4 817	1 868	62 184
	Mar	481	0	0	45 924	40 700	5 181	3 948	46 405	14 032	4 846	1 867	62 304
	Abr	526	0	0	46 207	40 991	5 181	3 624	46 734	14 127	4 880	1 967	62 828
	Mai	507	0	0	46 654	41 441	5 181	3 470	47 161	14 193	4 905	1 866	63 220
	Jun	476	0	0	47 679	42 475	5 178	3 543	48 156	14 242	4 932	1 740	64 137
	Jul	732	0	300	47 823	44 008	3 797	3 405	48 555	14 341	4 963	1 691	64 586
	Ago	438	0	0	48 527	44 712	3 797	3 387	48 966	14 451	4 991	1 690	65 106
	Set	538	0	250	48 526	44 711	3 797	3 387	49 064	14 551	5 022	1 690	65 306

	1 Short-term	2 Treasury bills (of which:)	3 European commmercial paper (of which:)	4 Medium- and long-term	5 Treasury bonds (fixed rate) (of which:)	6 Treasury bonds (indexed rate) (of which:)	7 With redemption within 1 year (of which:)	8 Total	9 Savings certificates	10 Accurred interests (of which:)	11 Other loans	12=8+9+11 Total
	Securities											
	Debt in euro area currencies											

Fonte / Source: Direcção-Geral do Tesouro, Instituto de Gestão do Crédito Público e Banco de Portugal

10^6 euros

		Dívida em moedas de países fora da área do euro					Total	Por memória:
		Títulos			Outros empréstimos	Total		Depósitos do Estado
		Curto prazo	Médio e longo prazos	dos quais: Com vencimento no prazo de um ano				
		13	14	15	16	17=13+14+16	18=12+17	19
98		0	2 724	194	234	2 958	58 413	3 612
99		304	4 060	663	282	4 646	62 996	3 804
00	Abr	334	4 010	385	300	4 645	64 351	2 333
	Mai	215	3 709	181	337	4 261	64 009	1 633
	Jun	174	3 639	181	324	4 137	64 434	1 457
	Jul	180	3 662	130	278	4 120	65 004	1 504
	Ago	153	3 816	129	285	4 254	65 285	1 837
	Set	155	3 860	132	288	4 304	65 429	2 022
	Out	138	4 001	132	288	4 427	65 753	2 816
	Nov	115	3 794	164	274	4 183	65 978	2 869
	Dez	161	3 526	171	251	3 938	66 183	3 702
01	Jan	54	3 486	264	240	3 780	65 709	2 470
	Fev	0	3 490	263	239	3 730	65 913	1 377
	Mar	0	3 585	898	246	3 831	66 135	1 397
	Abr	90	3 517	839	244	3 851	66 679	1 052
	Mai	0	3 715	907	247	3 962	67 182	1 144
	Jun	325	3 671	874	209	4 205	68 342	1 688
	Jul	886	3 554	843	185	4 625	69 211	992
	Ago	574	3 450	843	177	4 201	69 307	2 240
	Set	1 106	3 456	841	179	4 741	70 047	1 798

	13	14	15	16	17=13+14+16	18=12+17	19
	Short-term	Medium- and long-term	With redemption within one year	Other loans	Total	Total	State deposits
			of which:				
	Securities						
	Debt in non-euro area currencies						Memo items:

F.1.1 ÍNDICES DE PRODUÇÃO INDUSTRIAL[a]
Continente, corrigido dos dias úteis, base 1995=100, nova série

INDUSTRIAL PRODUCTION INDICES[a]
Mainland, adjusted for working days, 1995=100, new series

Fonte / Source: Instituto Nacional de Estatística

		Total geral (100.00 %) 1	Indústria extractiva (2.33 %) 2	Produção e distribuição de electricidade, gás e água (11.65 %) 3	Indústria transformadora (86.02 %) 4	Bens de consumo (35.36 %) 5	Bens de consumo duradouro (11.42 %) 6	Bens de consumo não duradouro (88.58 %) 7	Bens intermédios (39.56%) 8	Bens de investimento (11.60%) 9	Energia (13.48%) 10
98		114.2	105.2	124.3	113.1	108.2	108.2	108.2	113.5	126.1	122.0
99		117.6	102.3	144.4	114.4	107.7	109.8	107.4	118.1	121.4	138.9
00		118.1	103.8	145.6	114.8	106.3	107.7	106.1	123.8	112.1	137.9
00	Abr	117.3	103.7	141.2	114.4	105.7	112.8	104.8	128.2	103.1	127.9
	Mai	118.6	113.9	141.1	115.7	106.5	111.9	105.8	127.4	110.4	131.8
	Jun	120.8	115.4	130.9	119.5	113.0	110.4	113.3	127.1	117.1	125.8
	Jul	123.7	101.8	141.4	121.9	113.9	118.8	113.3	129.9	116.5	137.6
	Ago	92.5	82.2	123.4	88.6	88.5	66.0	91.5	88.9	83.5	121.5
	Set	123.2	109.7	147.4	120.3	111.8	114.0	111.5	129.2	114.8	142.7
	Out	126.8	103.7	146.3	124.8	115.5	116.5	115.4	133.4	123.1	140.4
	Nov	124.7	101.5	159.0	120.7	110.2	115.8	109.5	131.2	116.3	151.1
	Dez	117.6	90.7	156.4	113.0	109.2	116.5	108.3	115.9	114.3	147.1
01	Jan	115.1	97.9	172.2	107.8	95.8	92.4	96.3	117.9	112.5	159.7
	Fev	122.9	112.8	163.4	117.6	104.4	103.4	104.5	129.0	122.0	154.0
	Mar	123.2	107.8	161.3	118.4	103.5	109.7	102.7	132.6	117.2	152.2
	Abr	124.2	111.9	152.5	120.7	104.4	107.5	104.0	135.6	121.6	145.2
	Mai	124.0	111.9	151.3	120.7	105.1	107.6	104.8	134.7	121.4	144.9
	Jun	127.2	108.9	151.0	124.5	109.5	108.7	109.6	137.7	126.4	143.5
	Jul	124.5	105.6	152.4	121.2	109.5	110.2	109.4	134.5	115.6	142.1
	Ago	92.0	79.6	132.4	86.8	84.0	62.8	86.7	94.5	66.5	127.3
	Set	129.4	115.3	153.2	126.6	111.0	107.6	111.5	142.8	122.4	144.3

	1 Overall	2 Mining and quarrying	3 Production and distribution of electricity, gas and water	4 Manufacturing	5 Consumption goods	6 Durable consumption goods	7 Non-durable consumption goods	8 Intermediate goods	9 Investment goods	10 Energy

F.1.2 ÍNDICES DE VOLUME DE NEGÓCIOS NA INDÚSTRIA[a]
base 1995=100

INDUSTRIAL TURNOVER INDICES[a]
1995=100

Fonte / Source: Instituto Nacional de Estatística

		Total geral (100.00 %) 1	Indústria extractiva (1.37 %) 2	Produção e distribuição de electricidade, gás e água (10.91 %) 3	Indústria transformadora (87.72 %) 4	Bens de consumo (31.55 %) 5	Bens de consumo duradouro (11.33 %) 6	Bens de consumo não duradouro (88.67 %) 7	Bens intermédios (38.75 %) 8	Bens de investimento (10.99 %) 9	Energia (18.72%) 10
98		118.7	102.3	113.1	119.3	113.5	121.8	112.4	116.9	158.0	108.2
99		119.0	104.0	120.2	119.1	112.3	132.8	109.7	116.4	155.2	114.7
00		128.8	113.5	130.3	128.9	115.8	139.8	112.7	128.7	151.7	137.6
00	Abr	113.2	95.0	114.5	113.3	102.9	120.5	100.7	117.1	126.3	114.5
	Mai	132.1	128.6	122.3	133.4	116.2	143.2	112.8	139.6	156.6	128.9
	Jun	136.4	119.0	137.1	136.6	121.7	139.7	119.4	136.2	171.1	141.3
	Jul	138.5	123.0	130.3	139.8	129.3	154.7	126.0	136.4	167.7	141.4
	Ago	109.7	100.3	123.1	108.2	106.2	97.0	107.4	97.9	110.1	140.1
	Set	136.5	130.9	130.7	137.3	123.3	154.6	119.3	134.4	169.8	143.7
	Out	141.2	114.3	135.4	142.3	122.4	155.5	118.1	142.0	171.8	153.0
	Nov	143.2	107.5	132.4	145.1	127.4	158.0	123.5	143.4	165.3	156.3
	Dez	124.4	100.7	143.0	122.4	111.6	151.6	106.5	116.9	153.8	144.0
01	Jan	123.7	104.0	136.5	122.4	107.1	133.7	103.7	127.5	134.6	137.2
	Fev	119.5	108.2	128.4	118.6	107.4	129.9	104.5	121.2	137.5	125.9
	Mar	139.0	121.3	139.5	139.2	124.9	153.4	121.3	141.3	171.2	139.1
	Abr	123.5	126.8	129.4	122.7	108.8	127.8	106.4	125.0	140.6	135.1
	Mai	139.3	148.4	138.0	139.3	119.8	149.0	116.1	144.1	166.7	145.9
	Jun	142.7	142.4	159.2	140.6	128.5	140.3	127.0	141.6	164.4	156.0
	Jul	143.1	134.3	145.0	143.0	136.2	153.9	133.9	141.2	162.7	146.9
	Ago	109.2	102.4	134.5	106.2	116.0	97.2	118.4	96.2	82.6	140.1
	Set	135.9	121.8	143.3	135.2	131.4	145.4	129.6	130.1	163.8	139.4

	1 Overall	2 Mining and quarrying	3 Production and distribution of electricity, gas and water	4 Manufacturing	5 Consumption goods	6 Durable consumption goods	7 Non-durable consumption goods	8 Intermediate goods	9 Investment goods	10 Energy

F.1.3 INQUÉRITO DE CONJUNTURA À INDÚSTRIA TRANSFORMADORA[(a)]

Total, saldos de respostas extremas
Valores não corrigidos de sazonalidade

MANUFACTURING SURVEY[(a)]

Total, percentage balances
Not seasonally adjusted

Fonte / Source: Instituto Nacional de Estatística

		Produção actual 1	Procura global 2	Procura interna 3	Procura externa 4	Produção prevista 5	Stocks de produtos acabados 6	Preços de venda previstos 7
98		6	-2	-8	-6	9	2	4
99		0	-12	-13	-14	5	5	5
00		5	-4	-9	-3	11	1	13
00	Mai	6	1	-10	-4	11	1	17
	Jun	10	-3	-12	-4	9	4	14
	Jul	5	-4	-8	0	4	1	7
	Ago	0	-4	-6	-2	15	0	6
	Set	4	-5	-12	3	8	0	7
	Out	4	-5	-10	-1	12	-1	8
	Nov	8	-2	-7	2	8	1	18
	Dez	2	-6	-9	-5	8	2	22
01	Jan	4	-10	-11	-14	12	1	21
	Fev	1	-13	-14	-13	12	6	8
	Mar	0	-14	-13	-14	9	11	7
	Abr	2	-14	-16	-12	9	7	5
	Mai	-3	-17	-17	-17	4	9	6
	Jun	-1	-15	-18	-13	-4	4	4
	Jul	-2	-16	-20	-25	0	5	1
	Ago	-7	-14	-15	-23	1	7	1
	Set	-1	-18	-21	-21	2	9	0
	Out	-6	-21	-22	-14	-1	8	-1

	1 Production trend	2 Order books	3 Domestic order books	4 Export order books	5 Production expectations	6 Stocks of finished products	7 Selling-price expectations

F.1.4 INQUÉRITO DE CONJUNTURA À INDÚSTRIA TRANSFORMADORA[(a)]

Bens de consumo, saldos de respostas extremas
Valores não corrigidos de sazonalidade

MANUFACTURING SURVEY[(a)]

Consumption, percentage balances
Not seasonally adjusted

Fonte / Source: Instituto Nacional de Estatística

		Produção actual 1	Procura global 2	Procura interna 3	Procura externa 4	Produção prevista 5	Stocks de produtos acabados 6	Preços de venda previstos 7
98		7	-3	-9	-2	15	4	7
99		2	-11	-12	-17	9	5	6
00		6	-7	-10	-12	13	3	11
00	Mai	8	-11	-12	-16	13	4	13
	Jun	13	-4	-18	-12	15	4	11
	Jul	11	-5	-8	-3	7	2	9
	Ago	-5	-4	-5	-12	7	4	4
	Set	3	-5	-12	3	7	1	5
	Out	3	-6	-8	-7	13	-1	7
	Nov	12	0	-5	2	11	1	16
	Dez	6	-4	-7	-11	13	-2	25
01	Jan	10	-9	-7	-18	22	-4	25
	Fev	6	-8	-10	-6	17	5	13
	Mar	7	-10	-7	-11	13	11	12
	Abr	7	-10	-12	-15	13	4	12
	Mai	2	-12	-13	-19	5	4	12
	Jun	12	-8	-15	-13	8	-1	9
	Jul	3	-14	-18	-22	-2	1	5
	Ago	-9	-14	-12	-28	-4	4	3
	Set	-2	-19	-24	-18	4	-2	3
	Out	-8	-23	-23	-17	3	13	1

	1 Production trend	2 Order books	3 Domestic order books	4 Export order books	5 Production expectations	6 Stocks of finished products	7 Selling-price expectations

F.1.5 INQUÉRITO DE CONJUNTURA À INDÚSTRIA TRANSFORMADORA[(a)]

Bens intermédios, saldos de respostas extremas
Valores não corrigidos de sazonalidade

MANUFACTURING SURVEY[(a)]

Intermediate goods, percentage balances
Not seasonally adjusted

Fonte / Source: Instituto Nacional de Estatística

		Produção actual 1	Procura global 2	Procura interna 3	Procura externa 4	Produção prevista 5	Stocks de produtos acabados 6	Preços de venda previstos 7
98		5	-2	-8	-12	4	2	2
99		-2	-14	-13	-18	2	6	7
00		5	0	-5	2	11	1	16
00	Mai	6	16	-5	4	10	-1	23
	Jun	6	0	-4	-3	7	1	18
	Jul	1	-4	-8	1	1	3	7
	Ago	-7	-4	-5	6	14	0	7
	Set	4	-4	-11	3	11	2	9
	Out	11	-2	-7	2	12	-4	9
	Nov	9	-3	-6	0	8	2	19
	Dez	-1	-8	-8	-2	8	6	21
01	Jan	4	-9	-9	-19	10	1	19
	Fev	1	-16	-16	-23	11	9	5
	Mar	-3	-21	-15	-23	6	15	3
	Abr	-1	-17	-17	-14	6	10	-3
	Mai	-7	-22	-18	-23	3	16	0
	Jun	-14	-20	-20	-19	-13	9	0
	Jul	-5	-20	-23	-38	0	13	-5
	Ago	-6	-20	-20	-29	5	12	-3
	Set	0	-21	-19	-31	2	20	-3
	Out	-5	-20	-20	-20	-6	6	-4

	1 Production trend	2 Order books	3 Domestic order books	4 Export order books	5 Production expectations	6 Stocks of finished products	7 Selling-price expectations

F.1.6 INQUÉRITO DE CONJUNTURA À INDÚSTRIA TRANSFORMADORA[(a)]

Fabricação de automóveis, saldos de respostas extremas
Valores não corrigidos de sazonalidade

MANUFACTURING SURVEY[(a)]

Vehicles manufacturing, percentage balances
Not seasonally adjusted

Fonte / Source: Instituto Nacional de Estatística

		Produção actual 1	Procura global 2	Procura interna 3	Procura externa 4	Produção prevista 5	Stocks de produtos acabados 6	Preços de venda previstos 7
98		0	1	-5	0	0	-2	1
99		-1	-1	-9	3	-4	1	-2
00		-2	-7	-12	6	-3	0	7
00	Mai	-4	0	-4	7	0	0	4
	Jun	6	-17	-21	6	-15	17	6
	Jul	3	2	-5	7	1	-17	4
	Ago	53	-1	-4	7	59	-16	0
	Set	0	-1	-4	6	-14	-14	0
	Out	-18	-15	-18	6	0	2	16
	Nov	-3	0	-4	6	-13	4	16
	Dez	-2	-1	-5	6	-3	4	19
01	Jan	-17	-15	-18	6	-17	14	0
	Fev	-18	-17	-19	3	-2	-4	0
	Mar	-19	-17	-20	3	-3	0	0
	Abr	-21	-18	-7	3	2	0	0
	Mai	-16	-17	-20	3	-16	0	0
	Jun	-15	-15	-19	3	-19	0	0
	Jul	-10	-10	-18	2	7	-1	0
	Ago	-1	3	-1	6	2	1	0
	Set	-10	-18	-18	-3	-10	-1	0
	Out	-9	-14	-18			7	-1

	1 Production trend	2 Order books	3 Domestic order books	4 Export order books	5 Production expectations	6 Stocks of finished products	7 Selling-price expectations

F.1.7 INQUÉRITO DE CONJUNTURA À INDÚSTRIA TRANSFORMADORA[(a)]

Outros bens de equipamento, saldos de respostas extremas
Valores não corrigidos de sazonalidade

MANUFACTURING SURVEY[(a)]

Other equipment goods, percentage balances
Not seasonally adjusted

Fonte / Source: Instituto Nacional de Estatística

		Produção actual 1	Procura global 2	Procura interna 3	Procura externa 4	Produção prevista 5	Stocks de produtos acabados 6	Preços de venda previstos 7
98		10	0	-4	8	13	-4	0
99		1	-14	-13	1	15	2	-4
00		7	-7	-21	1	16	0	12
00	Mai	10	-17	-38	2	17	0	14
	Jun	19	3	-26	31	20	2	12
	Jul	0	1	-11	11	15	0	8
	Ago	11	-10	-21	-8	18	0	16
	Set	11	-16	-31	-3	19	-11	3
	Out	2	-6	-23	-5	7	6	-3
	Nov	3	-14	-17	-17	9	-3	22
	Dez	-2	-8	-25	-7	3	5	22
01	Jan	2	-15	-36	-5	13	14	34
	Fev	-5	-15	-19	-19	2	11	14
	Mar	8	-2	-21	-5	15	8	15
	Abr	30	-16	-39	-17	24	5	24
	Mai	10	-11	-31	4	35	-4	12
	Jun	16	-17	-23	-14	15	0	1
	Jul	7	-6	-22	-11	6	-3	6
	Ago	0	-5	-18	-8	4	-6	14
	Set	3	-7	-22	-5	3	8	9
	Out	-10	-19	-30	-11	-5	-2	7

	1 Production trend	2 Order books	3 Domestic order books	4 Export order books	5 Production expectations	6 Stocks of finished products	7 Selling-price expectations

F.1.8 CAPACIDADE PRODUTIVA NA INDÚSTRIA TRANSFORMADORA

Grau de utilização total e por tipo de bens
Valores não corrigidos de sazonalidade

RATE OF CAPACITY UTILIZATION IN MANUFACTURING

Breakdown by type of goods
Not seasonally adjusted

Fonte / Source: Instituto Nacional de Estatística, *Inquérito Mensal de Conjuntura à Indústria Transformadora*

		Total 1	Por tipo de bens: Consumo 2	Intermédios 3	Fabricação de automóveis 4	Outros bens de equipamento 5
96	II	80	78	80	88	84
	III	78	77	80	74	83
	IV	81	81	82	80	88
97	I	80	77	80	95	84
	II	80	79	81	80	82
	III	82	81	83	82	86
	IV	81	78	82	84	85
98	I	83	80	84	85	85
	II	81	78	83	82	90
	III	81	80	82	79	89
	IV	82	80	83	82	85
99	I	80	79	80	81	85
	II	81	78	82	82	89
	III	81	80	81	80	90
	IV	82	78	85	80	88
00	I	80	79	81	78	89
	II	82	81	84	75	89
	III	81	80	79	90	89
	IV	83	80	84	90	90
01	I	81	78	81	97	88
	II	82	80	82	92	90
	III	79	78	78	90	87

	1 Total	2 Consumption	3 Intermediate	4 Vehicles manufacturing	5 Other equipment goods
		By type of goods			

F.1.9 CONSTRUÇÃO E OBRAS PÚBLICAS — CONSTRUCTION AND PUBLIC WORKS

Fonte / Source: coluna/column (1) Cimpor e Secil; (2) Siderurgia Nacional; (3) AECOPS; (4) ANEOP

		Vendas de materiais		Carteira de encomendas	Obras públicas adjudicadas
		Cimento (média 1990=100) 1	Aço (média 1990=100) 2	(meses) 3	(10^3 euros) 4
98		138.2	169.5	11	2 528 916.71
99		142.4	188.1	11	2 560 319.63
00		147.0	184.3	10	4 140 898.43
00	Mai	160.4	237.8	11	128 689.86
	Jun	151.4	131.9	11	259 494.62
	Jul	156.3	137.7	10	229 801.18
	Ago	147.3	163.3	10	258 152.85
	Set	154.5	174.3	10	374 562.30
	Out	155.8	184.6	11	471 648.33
	Nov	146.7	225.3	10	616 239.86
	Dez	100.9	142.0	11	480 906.02
01	Jan	130.6	137.5	10	368 545.80
	Fev	131.0	136.1	11	325 066.59
	Mar	142.0	194.3	11	323 510.34
	Abr	145.6	144.1	11	311 838.47
	Mai	165.5	220.6	11	363 937.91
	Jun	148.1	.	12	336 779.86
	Jul	160.0	.	12	248 356.46
	Ago	152.7	.	11	290 819.13
	Set	146.4	.	12	446 449.06
	Out	160.7	.	11	334 304.33

	1 (average 1990=100) Cement	2 (average 1990=100) Steel	3 (months) Order books	4 (10^3 euros) Government contracts
	Sales of materials			

F.1.10 LICENÇAS DE CONSTRUÇÃO E OBRAS CONCLUÍDAS[(a)] — PERMITS ISSUED AND BUILDING COMPLETIONS[(a)]

Fonte / Source: Instituto Nacional de Estatística

		Licenças de construção				Obras concluídas				
		Total	Novas	Habitação		Total		Habitação		
				Total	Novas	Número	Novas	Número	Novas	
							Número		Número	Fogos
		1	2	3	4	5	6	7	8	9
96	I	.	.	.	.	9 445	7 406	7 296	5 838	15 112
	II	13 509	10 435	10 457	8 271	9 620	7 535	7 436	6 009	15 672
	III	13 444	10 408	10 613	8 415	11 186	8 707	8 647	6 877	17 628
	IV	13 183	10 518	10 377	8 542	11 736	9 064	8 866	7 041	17 195
97	I	12 117	9 587	9 477	7 684	9 700	7 723	7 434	6 075	14 766
	II	14 378	11 424	11 350	9 163	10 482	8 329	8 149	6 659	16 742
	III	14 221	11 378	11 364	9 240	12 123	9 557	9 626	7 755	18 759
	IV	13 699	11 025	10 885	9 021	12 018	9 453	9 376	7 575	18 332
98	I	13 930	11 243	11 103	9 172	12 372	9 982	9 873	8 154	20 766
	II	15 021	12 152	12 146	10 013	12 571	10 072	10 027	8 230	20 774
	III	15 311	12 346	12 445	10 251	15 397	12 411	12 470	10 237	24 037
	IV	15 306	12 693	12 451	10 592	15 116	12 274	12 028	10 010	24 192
99	I	15 092	12 445	12 214	10 389	13 708	11 247	11 154	9 346	24 176
	II	16 179	13 291	13 232	11 155	13 503	11 045	10 960	9 164	24 862
	III	15 968	13 137	13 280	11 199	14 961	12 226	12 309	10 285	26 835
	IV	15 690	13 131	13 069	11 248	14 972	12 269	12 138	10 205	29 475
00	I	15 475	12 974	12 869	11 060	14 694	12 176	12 111	10 260	27 972
	II	15 089	12 462	12 575	10 656	13 726	11 452	11 319	9 633	27 705
	III	14 786	12 157	12 236	10 359	13 913	11 587	11 684	9 994	26 066
	IV	14 476	12 080	11 796	10 154	13 575	11 192	11 239	9 589	26 144
01	I	13 074	10 794	10 743	9 207	12 014	10 119	10 110	8 736	24 541
	II	15 417	12 744	12 571	10 657	11 741	9 874	10 000	8 581	23 100

	1 Total	2 New	3 Total	4 New	5 Number	6 Number	7 Number	8 Number	9 Dwellings
						New		New	
			Residential		Total		Residential		
	Permits issued				Building completions				

F.1.11 INQUÉRITO DE CONJUNTURA À CONSTRUÇÃO E OBRAS PÚBLICAS[a] (continua)
Saldos de respostas extremas, novas séries
Valores não corrigidos de sazonalidade

CONSTRUCTION AND PUBLIC WORKS SURVEY[a] (to be continued)
Percentage balances, new series
Not seasonally adjusted

Fonte / Source: Instituto Nacional de Estatística

		Apreciação da actividade				Carteira de encomendas			
		Total	Habitação	Edifícios não residenciais	Obras públicas	Total	Habitação	Edifícios não residenciais	Obras públicas
		1	2	3	4	5	6	7	8
98		-1	2	-4	0	-24	-15	-25	-28
99		-2	-1	3	-7	-30	-14	-34	-38
00		-1	-8	-5	8	-32	-28	-39	-28
00	Mai	-7	-8	-3	-9	-35	-24	-47	-33
	Jun	-4	-8	-11	6	-34	-29	-38	-33
	Jul	4	-3	-10	21	-30	-25	-42	-23
	Ago	-2	-3	-21	14	-35	-39	-44	-27
	Set	0	-15	3	7	-36	-35	-43	-31
	Out	-6	-23	-14	11	-32	-31	-41	-25
	Nov	4	-11	5	12	-30	-34	-38	-20
	Dez	-1	-14	-4	8	-28	-35	-39	-16
01	Jan	-6	-19	2	-6	-33	-37	-41	-22
	Fev	-6	-13	-12	3	-28	-27	-36	-23
	Mar	-11	-19	-7	-9	-29	-27	-41	-20
	Abr	2	-1	-16	21	-22	-21	-43	-5
	Mai	-2	-19	1	9	-23	-27	-38	-8
	Jun	12	0	6	23	-24	-31	-45	-3
	Jul	11	-5	0	29	-27	-33	-44	-9
	Ago	3	-7	-9	20	-26	-36	-55	3
	Set	0	-21	-4	15	-25	-28	-44	-9
	Out	-1	-8	-2	4	-29	-32	-43	-16

	1	2	3	4	5	6	7	8
	Total	Residencial buildings	Non-residencial buildings	Public woks	Total	Residencial buildings	Non-residencial buildings	Public woks

F.1.11 INQUÉRITO DE CONJUNTURA À CONSTRUÇÃO E OBRAS PÚBLICAS[a] (continuação)
Saldos de respostas extremas, novas séries
Valores não corrigidos de sazonalidade

CONSTRUCTION AND PUBLIC WORKS SURVEY[a] (continued)
Percentage balances, new series
Not seasonally adjusted

Fonte / Source: Instituto Nacional de Estatística

		Perspectivas de emprego				Perspectivas de preços			
		Total	Habitação	Edifícios não residenciais	Obras públicas	Total	Habitação	Edifícios não residentes	Obras públicas
		1	2	3	4	5	6	7	8
98		-10	-4	-12	-11	-11	-2	-15	-12
99		-8	-1	-12	-10	-9	0	-10	-14
00		-1	-8	-4	8	2	4	1	3
00	Mai	0	-7	-6	9	-1	5	-2	-5
	Jun	4	-6	-3	16	1	-1	0	3
	Jul	1	-5	-5	11	4	0	0	9
	Ago	-6	-14	-12	5	3	5	4	3
	Set	-1	-9	0	6	1	-1	2	1
	Out	-7	-22	-18	11	4	-1	1	11
	Nov	-1	-10	-2	8	3	2	5	1
	Dez	-5	-20	-5	5	1	3	-5	4
01	Jan	2	1	-1	4	10	12	10	9
	Fev	0	-6	3	2	2	4	3	-1
	Mar	1	-11	0	10	-2	0	-6	1
	Abr	8	-2	-1	20	8	13	5	7
	Mai	7	-2	1	18	-3	1	-12	0
	Jun	7	-4	3	15	-1	-3	-4	2
	Jul	3	-13	-15	27	0	6	-10	4
	Ago	-2	-6	-4	1	5	7	4	5
	Set	-3	-10	-6	5	-1	-2	1	-2
	Out	-3	-8	-2	-1	2	4	4	-1

	1	2	3	4	5	6	7	8
	Total	Residencial buildings	Non-residencial buildings	Public woks	Total	Residencial buildings	Non-residencial buildings	Public woks
	Employment expectations				Price expectations			

F.1.12 ENERGIA[a] — ENERGY[a]

Fonte / Source: coluna / column (1-6) Rede Eléctrica Nacional; (7-10) Direcção-Geral de Energia

		Electricidade						Gasolina	Gasóleo	Fuelóleo	Fuelóleo, excepto para centrais térmicas
		Produção			Importação	Exportação	Consumo				
		Total (GWh) 1	Hidráulica (GWh) 2	Térmica (GWh) 3	(GWh) 4	(GWh) 5	(GWh) 6	(ton) 7	(ton) 8	(ton) 9	(ton) 10
98		31 673	12 224	19 449	3 971	3 698	33 810	.	.	4 044 760	2 472 134
99		34 856	6 903	27 953	3 628	4 485	35 799	2 113 466	4 300 290	3 918 621	2 361 456
00		35 111	10 847	24 264	4 698	3 767	37 952	2 131 506	4 734 641	3 210 222	2 144 297
00	Abr	2 787	956	1 830	333	359	2 948	150 803	321 103	255 739	169 439
	Mai	2 923	1 553	1 369	337	423	3 046	182 029	407 091	209 594	192 102
	Jun	2 626	568	2 058	464	208	3 034	179 497	399 687	247 292	172 152
	Jul	2 848	489	2 360	489	260	3 181	185 848	398 627	265 556	178 773
	Ago	2 568	398	2 170	532	247	2 988	212 554	405 863	335 806	190 172
	Set	2 788	674	2 113	434	267	3 068	173 409	395 893	300 642	172 510
	Out	2 990	632	2 359	371	333	3 155	174 496	427 093	256 632	169 322
	Nov	3 128	937	2 190	427	358	3 369	167 342	420 931	280 300	174 328
	Dez	3 213	2 382	831	305	333	3 423	178 856	397 195	174 832	151 151
01	Jan	3 480	2 383	1 098	236	302	3 698	164 701	389 356	194 777	151 952
	Fev	2 961	2 010	951	205	240	3 185	153 846	378 720	185 636	156 875
	Mar	3 234	2 155	1 080	208	227	3 491	169 772	427 426	205 947	170 231
	Abr	3 048	1 634	1 414	186	436	3 019	168 456	410 274	158 845	148 352
	Mai	3 105	1 100	2 005	244	281	3 252	176 293	459 497	201 940	161 746
	Jun	3 019	638	2 382	338	323	3 166	174 241	440 711	280 235	142 245
	Jul	3 150	517	2 632	438	355	3 338	178 369	452 244	325 943	155 006
	Ago	2 758	503	2 254	368	139	3 114	204 951	457 175	278 954	151 589
	Set	2 895	514	2 381	482	261	3 218	.	.	.	.

	1 (GWh) Total	2 (GWh) Hydro	3 (GWh) Thermal	4 (GWh) Imports	5 (GWh) Exports	6 (GWh) Consumption	7 (ton) Gasoline	8 (ton) Diesel	9 (ton) Fuel	10 (ton) Industry consumption of fuel
	Production									
	Electricity									

F.1.13 INQUÉRITO DE CONJUNTURA AO COMÉRCIO[a] — TRADE SURVEY[a]

Saldos de respostas extremas, novas séries — **Percentage balances, new series**

Valores corrigidos de sazonalidade excepto coluna 3 — **Seasonally adjusted except column 3**

Fonte / Source: Instituto Nacional de Estatística

		Vendas			Existências		Persp.encomendas a fornecedores		Preços de venda		Actividade no mês		Actividade próximos 6 meses		Perspectivas de volume de venda		Perspectivas de preços de venda	
		Grosso 1	Retalho 2	Máquina 3	Grosso 4	Retalho 5	Grosso 6	Retalho 7	Grosso 8	Retalho 9	Grosso 10	Retalho 11	Grosso 12	Retalho 13	Grosso 14	Retalho 15	Grosso 16	Retalho 17
98		9	1	23	1	7	8	0	5	5	3	.	20	15	15	12	6	6
99		7	1	2	8	7	0	4	4	4	3	.	19	15	15	8	9	7
00		4	-5	1	1	9	-1	-6	11	13	-4	.	17	9	11	ND	16	18
00	Mai	-7	-8	-33	2	10	-9	-13	14	15	-6	.	19	7	-	-	-	-
	Jun	6	0	31	-1	8	-4	-3	12	16	-2	.	17	11	-	-	-	-
	Jul	5	-9	-2	-2	10	-7	-11	14	14	-4	.	14	14	9	ND	14	11
	Ago	1	-2	-22	0	16	-2	-8	13	11	-6	.	16	12	-	-	-	-
	Set	4	0	-3	0	15	2	-7	8	15	-7	.	17	5	-	-	-	-
	Out	4	-9	-3	1	9	1	-12	9	17	-7	.	13	4	15	ND	18	22
	Nov	5	-15	27	-1	9	7	-11	17	20	-7	.	17	2	-	-	-	-
	Dez	10	-11	15	0	11	0	-11	14	17	-6	.	17	-7	-	-	-	-
01	Jan	-4	-5	-32	-6	10	-6	-18	15	17	-7	.	12	-3	9	ND	19	18
	Fev	0	-15	14	0	4	-8	-17	15	18	-15	.	16	10	-	-	-	-
	Mar	-8	-15	-7	1	5	-6	-21	5	12	-15	.	16	6	-	-	-	-
	Abr	-4	-16	31	1	11	2	-29	12	22	-14	.	20	8	8	ND	10	14
	Mai	-9	-3	-19	-3	8	-8	-6	5	14	-11	.	7	9	-	-	-	-
	Jun	0	-2	20	6	11	-4	-15	6	14	-13	.	11	8	-	-	-	-
	Jul	-9	-17	-8	0	12	-7	-18	12	14	-17	.	4	3	7	ND	18	17
	Ago	1	-18	-31	2	9	-12	-9	7	11	-9	.	3	0	-	-	-	-
	Set	-2	-19	-5	9	4	-12	-17	5	12	-17	.	-4	-3	-	-	-	-
	Out	-8	-17	10	9	7	-13	-15	3	9	-18	.	-2	-2	-3	ND	5	7

	1 Wholesale	2 Retail	3 Machinery sales	4 Wholesale	5 Retail	6 Wholesale	7 Retail	8 Wholesale	9 Retail	10 Wholesale	11 Retail	12 Wholesale	13 Retail	14 Wholesale	15 Retail	16 Wholesale	17 Retail
	Sales			Stocks		Placing orders		Selling prices		Present business situation		Expected business situation		Sales expectations		Prices expectations	

F.1.14 ÍNDICE DE VOLUME DE NEGÓCIOS NO COMÉRCIO A RETALHO[(a)]

Base 1995 = 100

RETAIL TRADE INDEX[(a)]

1995 = 100

Fonte / Source: Instituto Nacional de Estatística

		Índice geral	Produtos alimentares, bebidas e tabaco	Produtos não alimentares	Produtos alimentares, bebidas e tabaco		Produtos não alimentares					
					Em estabelecimentos não especializados	Em estabelecimentos especializados	Em estabelecimentos não especializados	Produtos farmacêuticos, médicos, cosméticos e de higiene	Têxteis vestuário, calçado e artigos de couro	Móveis, artigos de ilumin. e outros artigos para o lar	Livros, jornais e artigos de papelaria; outros produtos	Comércio a retalho por correspondência
		1	2	3	4	5	6	7	8	9	10	11
98		124.2	127.7	121.9	131.6	113.2	106.7	124.5	112.0	124.7	119.7	136.6
99		132.5	136.0	130.2	140.9	117.7	116.7	136.5	119.1	133.2	124.8	145.5
00		139.7	143.3	137.4	148.8	123.0	126.9	146.4	122.3	138.7	132.2	157.4
00	Mar	131.8	129.7	133.1	132.1	120.6	121.6	149.1	117.6	141.0	120.5	109.5
	Abr	125.7	133.0	121.0	136.8	118.7	117.5	128.3	112.6	125.4	108.3	119.8
	Mai	138.3	134.1	141.0	136.7	124.6	121.0	147.8	119.3	140.5	130.0	105.1
	Jun	135.4	147.0	127.8	152.4	126.7	123.7	139.0	111.5	131.7	116.9	126.6
	Jul	137.4	146.0	131.8	152.1	123.4	124.7	139.7	112.0	141.3	117.5	140.5
	Ago	138.0	156.9	125.7	165.2	126.3	134.2	132.6	102.1	130.4	112.2	122.2
	Set	140.9	142.9	139.7	147.8	124.7	110.5	153.3	106.4	135.9	154.4	152.0
	Out	140.7	134.1	145.0	136.3	126.2	113.0	158.8	137.7	138.4	149.0	167.4
	Nov	152.0	155.0	150.0	161.9	129.6	122.9	147.1	135.7	149.0	162.2	171.3
	Dez	188.4	197.2	182.6	212.0	142.8	182.1	169.1	183.0	171.4	200.4	164.5
01	Jan	132.2	130.9	133.0	137.4	106.8	120.0	158.6	130.4	127.8	107.0	356.2
	Fev	121.9	126.6	118.9	131.0	110.2	121.2	142.7	100.6	119.4	110.5	153.0
	Mar	137.4	143.7	133.3	148.3	126.8	126.5	160.3	112.0	135.9	122.5	101.8
	Abr	133.4	141.6	128.0	144.8	130.1	119.1	141.4	130.1	125.8	115.2	133.4
	Mai	142.4	143.3	141.8	146.6	131.0	131.3	157.3	117.1	135.4	134.7	107.0
	Jun	143.0	162.7	130.1	170.2	134.7	128.1	148.5	113.6	131.9	116.0	121.0
	Jul	145.2	157.1	137.4	166.0	124.4	126.5	152.9	112.0	144.4	124.8	184.9
	Ago	140.7	160.9	127.6	168.3	133.4	136.7	145.3	102.2	130.1	122.6	130.8

	1	2	3	4	5	6	7	8	9	10	11
	Overall index	Foodstuffs, beverages and tobacco	Non-foodstuffs, beverages and tobacco	Non-specialised establishments	Specialised establishments	Non-specialised establishments	Chemists, medical products, cosmetics and hygiene products	Textile, clothing, footwear and leather products	Furniture, lighting and other housing expenses	Books, newspapers and stationery; other new products	Mail trade
				Foodstuffs, beverages and tobacco		Non-foodstuffs, beverages and tobacco					

F.1.15 TURISMO: DORMIDAS NA HOTELARIA[(a)]

Por país de residencia habitual

TOURISM: BEDNIGHTS[(a)]

By country of main residence

Fonte / Source: Instituto Nacional de Estatística

Milhares - Thousands

		Portugal	Estrangeiro															
			Total	Europa								América				África	Ásia e Oceânia	
				Total [(1)]	União Europeia [(1)]	Alemanha	Espanha	França	Itália	Países Baixos	Reino Unido	Total	Brasil	Canadá	EUA		Total	Japão
		1	2	3	4	5	6	7	8	9	10	11	12	13	14	15	16	17
97		8 499	20 851	19 274	18 380	5 008	1 573	882	696	1 539	6 112	1 089	303	172	548	185	302	144
98		9 164	23 241	21 412	20 269	4 912	2 222	1 090	845	1 682	6 607	1 381	369	218	675	182	346	185
99		9 397	23 331	21 439	20 276	5 127	1 722	983	815	1 754	6 892	1 408	314	261	733	155	329	177
00	Fev	531	1 274	1 106	1 064	245	75	44	26	112	398	137	22	60	51	10	21	12
	Mar	701	1 781	1 534	1 470	418	108	59	42	136	483	207	29	87	85	13	27	17
	Abr	884	2 083	1 906	1 814	501	202	100	58	137	540	135	29	26	73	14	27	15
	Mai	690	2 375	2 144	2 036	524	112	130	59	195	705	185	45	22	105	17	29	12
	Jun	789	2 413	2 219	2 073	509	109	97	66	197	771	151	41	12	87	16	27	11
	Jul	1 075	2 714	2 522	2 319	515	209	113	89	219	767	144	45	12	72	21	28	11
	Ago	1 476	2 949	2 800	2 627	518	397	154	204	208	803	106	34	9	51	17	26	12
	Set	973	2 626	2 419	2 268	592	186	98	88	202	787	164	50	19	81	15	29	12
	Out	702	2 268	2 051	1 943	534	141	74	50	166	715	169	47	23	88	14	34	14
	Nov	618	1 360	1 206	1 151	281	94	46	32	79	465	120	29	19	65	12	23	11
	Dez	583	992	893	854	153	121	36	39	60	325	64	23	8	29	10	24	15
01	Jan	501	1 065	944	901	182	69	42	33	82	356	89	28	24	30	10	22	12
	Fev	576	1 352	1 176	1 128	263	87	46	32	118	428	148	26	75	41	8	20	10
	Mar	662	1 750	1 508	1 441	382	112	56	49	137	511	203	27	99	70	12	27	15
	Abr	875	2 068	1 881	1 784	448	226	108	61	116	562	145	37	31	68	13	29	14
	Mai	670	2 209	2 013	1 906	445	107	129	54	182	698	155	33	23	88	13	29	11
	Jun	811	2 341	2 176	2 033	454	119	105	63	192	773	124	31	15	65	13	28	12
	Jul	1 025	2 565	2 401	2 214	470	200	106	80	212	764	126	35	14	66	14	24	8

	1	2	3	4	5	6	7	8	9	10	11	12	13	14	15	16	17
	Portugal	Total	Total [(1)]	European Union [(1)]	Germany	Spain	France	Italy	Nether-lands	United Kingdom	Total	Brazil	Canada	USA	Africa	Total	Japan
			Europe								America					Asia and Australia	
		Foreign countries															

(1) Excepto Portugal. / Excluding Portugal.

F.1.16 VIATURAS — VEHICLES

Fonte / Source: Associação do Comércio Automóvel de Portugal

		Vendas de viaturas				Matrículas de viaturas		
				Comerciais			Comerciais	
		Passageiros (excluindo todo-o-terreno)	Todo-o-terreno	Ligeiras (excluindo todo-o-terreno)	Pesadas	Passageiros	Ligeiras	Pesadas
		1	2	3	4	5	6	7
98		248 398	18 772	100 986	6 461	327 532	98 811	12 444
99		272 883	24 787	102 285	7 723	352 575	98 902	14 622
00		257 836	32 109	120 585	8 348	341 546	116 990	14 991
00	Mai	23 662	2 035	9 527	722	24 587	7 674	1 196
	Jun	25 031	2 333	9 924	785	34 075	10 414	1 473
	Jul	23 711	2 093	8 229	670	33 142	8 760	1 241
	Ago	19 389	1 917	7 779	522	25 221	7 493	964
	Set	15 380	1 573	8 081	662	20 964	8 028	1 248
	Out	17 249	2 396	10 483	666	23 659	10 316	1 148
	Nov	19 381	3 502	11 327	677	24 485	9 953	1 259
	Dez	17 635	6 237	16 989	527	30 775	17 326	1 015
01	Jan	18 691	4 625	7 785	867	25 610	7 421	1 370
	Fev	18 987	61	5 314	591	25 871	6 068	1 122
	Mar	25 504	104	7 211	938	29 342	7 092	1 445
	Abr	19 902	98	6 750	650	23 161	6 294	1 097
	Mai	27 606	192	9 549	764	29 810	8 088	1 450
	Jun	27 640	138	8 181	718	34 524	8 315	1 285
	Jul	26 661	257	9 036	583	28 348	7 496	1 096
	Ago	15 861	203	6 495	352	22 232	6 987	792
	Set	15 308	155	7 221	674	19 769	6 977	1 105
	Out	17 649	227	9 757	526	.	.	.

	1	2	3	4	5	6	7
	Passenger (excluding 4x4)	4x4	Under 3.5 ton (excluding 4x4)	Above 3.5 ton	Passengers	Under 3.5 ton	Above 3.5
			Commercial			Commercial	
	Sales of vehicles				Registrations		

F.1.17 INDICADORES DE CONFIANÇA — CONFIDENCE INDICATORS

Saldos de respostas extremas — Percentage balances

Valores corrigidos de sazonalidade — Seasonally adjusted

Fonte / Source: Comissão Europeia

		Indicador de sentimento económico (índice)	Indicador de confiança dos consumidores	Indicador de confiança na indústria	Indicador de confiança na construção	Indicador de confiança no comércio a retalho
		1	2	3	4	5
98		102.0	-15	2	-12	-1
99		101.4	-14	-4	-12	2
00		101.7	-18	2	-10	-4
00	Mai	102.0	-16	3	-4	-6
	Jun	101.6	-18	2	-14	-2
	Jul	101.8	-17	2	-5	-4
	Ago	102.0	-18	5	-8	-3
	Set	101.6	-20	3	-6	-7
	Out	101.4	-21	2	-11	-7
	Nov	101.5	-22	4	-11	-9
	Dez	101.0	-23	1	-11	-13
01	Jan	101.0	-23	0	-8	-11
	Fev	101.2	-22	-2	-4	-6
	Mar	100.8	-20	-5	-7	-9
	Abr	100.8	-20	-5	-4	-11
	Mai	100.6	-22	-6	-2	-8
	Jun	100.5	-24	-5	-3	-10
	Jul	100.4	-26	-5	-4	-12
	Ago	100.3	-24	-7	-6	-13
	Set	100.2	-26	-7	-4	-12
	Out	99.7	-27	-11	-5	-13

	1	2	3	4	5
	(index) Economic sentiment indicator	Consumer confidence indicator	Industrial confidence indicator	Construction confidence indicator	Retail confidence indicator

F.2.1 POPULAÇÃO E EMPREGO[a]

Nova série a partir do primeiro trimestre de 1998
Continente até 1997 / Portugal a partir de 1998

POPULATION AND EMPLOYMENT[a]

Break at the outset of 1998
Mainland Portugal until 1997 / Portugal from 1998 onwards

Fonte / Source: Instituto Nacional de Estatística, *Inquérito ao Emprego*

Coluna/columns (1-6) milhares / thousands; rates %

		População residente total	População activa total	Emprego	Desemprego			Taxa de actividade			Taxa de actividade, 15 a 64 anos			Taxa de desemprego			
					Total	À procura de 1º emprego	À procura de novo emprego	Total	Homens	Mulheres	Total	Homens	Mulheres	Total	Jovens (até 24 anos)	Homens	Mulheres
		1	2	3	4	5	6	7	8	9	10	11	12	13	14	15	16
96	I	9 367.2	4 586.3	4 242.9	343.4	67.9	275.5	49.0	55.6	42.8	67.3	75.3	59.8	7.5	.	6.9	8.2
	II	9 370.3	4 576.9	4 245.9	331.0	67.1	263.9	48.8	55.5	42.7	67.5	75.5	60.0	7.2	.	6.3	8.3
	III	9 373.5	4 588.8	4 264.3	324.6	70.7	253.8	49.0	55.6	42.8	67.6	75.6	60.1	7.1	.	6.2	8.1
	IV	9 377.4	4 579.1	4 248.9	330.2	65.8	264.4	48.8	55.6	42.6	67.5	75.7	59.9	7.2	.	6.4	8.1
97	I	9 374.9	4 607.9	4 271.5	336.5	65.6	270.8	49.2	56.0	42.8	68.1	76.0	60.7	7.3	.	6.5	8.2
	II	9 378.8	4 635.0	4 335.0	299.9	54.5	245.4	49.4	56.6	42.9	68.3	76.3	60.8	6.5	.	5.7	7.3
	III	9 383.9	4 669.0	4 358.2	310.8	61.9	248.9	49.8	57.0	43.2	69.0	76.9	61.5	6.7	14.9	5.9	7.6
	IV	9 391.1	4 667.8	4 362.6	305.2	62.0	243.2	49.7	56.9	43.1	68.8	76.5	61.5	6.5	14.6	6.1	7.1
98	I	9 955.4	4 979.8	4 687.8	292.0	55.7	236.3	50.0	57.0	43.6	70.3	78.8	62.2	5.9	11.5	4.7	7.3
	II	9 963.6	4 992.1	4 764.2	227.9	38.8	189.1	50.1	57.1	43.6	70.1	78.5	62.0	4.6	9.0	3.7	5.7
	III	9 972.4	4 976.0	4 743.6	232.4	41.3	191.1	49.9	56.9	43.4	69.9	78.5	61.7	4.7	9.9	3.6	6.0
	IV	9 979.8	4 999.3	4 759.7	239.6	44.2	195.4	50.1	57.0	43.7	70.1	78.5	62.2	4.8	10.5	3.8	6.0
99	I	9 978.5	5 035.3	4 797.5	237.8	37.2	200.6	50.5	57.4	44.0	70.5	78.8	62.6	4.7	9.7	3.9	5.7
	II	9 983.8	5 055.4	4 827.1	228.3	33.6	194.7	50.6	57.4	44.3	70.7	78.7	62.9	4.5	9.0	4.1	5.0
	III	9 990.9	5 052.9	4 840.1	212.8	35.7	177.1	50.6	57.3	44.3	70.6	78.6	62.9	4.2	8.2	3.8	4.8
	IV	9 997.9	5 043.4	4 836.0	207.4	31.1	176.3	50.4	57.2	44.1	70.4	78.4	62.7	4.1	7.9	3.6	4.7
00	I	9 994.2	5 100.4	4 875.6	224.8	30.1	194.7	51.0	57.7	44.8	71.1	78.9	63.7	4.4	9.5	3.7	5.3
	II	9 999.7	5 089.4	4 897.6	191.8	22.7	169.1	50.9	57.5	44.8	70.8	78.4	63.5	3.8	8.1	2.9	4.8
	III	10 015.1	5 135.5	4 928.5	207.0	30.6	176.4	51.3	57.9	45.1	71.3	79.0	64.0	4.0	8.5	3.1	5.1
	IV	10 023.6	5 127.2	4 932.4	194.8	29.3	165.5	51.2	57.8	44.9	71.2	79.0	63.6	3.8	8.4	2.9	4.8
01	I	10 024.1	5 180.2	4 962.9	217.3	29.3	188.0	51.7	58.2	45.6	71.9	79.3	64.8	4.2	9.5	3.1	5.5
	II	10 057.9	5 187.3	4 983.8	203.5	31.1	172.4	51.6	58.1	45.5	71.6	79.0	64.5	3.9	8.8	3.0	5.1

	1	2	3	4	5	6	7	8	9	10	11	12	13	14	15	16
	Total resident population	Total labour force	Employ-ment	Total	Seeking 1st employ-ment	Seeking new employ-ment	Total	Male	Female	Total	Male	Female	Total	Youth under 25 years	Male	Female
				Unemployment			Participation rate			Participation rate, 15 to 64 years			Unemployment rate			

F.2.2 EMPREGO POR RAMO DE ACTIVIDADE[a]

Nova série a partir do primeiro trimestre de 1998
Continente até 1997 / Portugal a partir de 1998

EMPLOYMENT BY BRANCH OF ACTIVITY[a]

Break at the outset of 1998
Mainland Portugal until 1997 / Portugal from 1998 onwards

Fonte / Source: Instituto Nacional de Estatística, *Inquérito ao Emprego*

Milhares / Thousands

		Emprego global									Emprego por conta de outrém								
		Total	Agri-cultura, silvi-cultura e pesca	Indústria, electricidade, gás, água e construção				Serviços			Total	Agri-cultura, silvi-cultura e pesca	Indústria, electricidade, gás, água e construção				Serviços		
				Total	Indústria	Electrici-dade, gás e água	Constru-ção	Total	Comér-cio	Admin. pública, ensino e saúde			Total	Indústria	Electrici-dade, gás e água	Constru-ção	Total	Comér-cio	Admin. pública, ensino e saúde
		1	2	3	4	5	6	7	8	9	10	11	12	13	14	15	16	17	18
96	I	4 242.9	496.6	1 336.9	980.5	29.7	326.7	2 409.4	638.7	794.7	3 021.0	62.6	1 097.2	840.1	28.6	228.5	1 861.1	351.5	767.0
	II	4 245.9	514.1	1 337.7	969.8	28.2	339.7	2 393.7	646.3	764.9	3 023.2	79.9	1 097.2	830.7	26.6	239.9	1 845.9	356.8	736.3
	III	4 264.3	535.5	1 339.0	964.5	26.7	347.8	2 389.8	632.7	753.0	3 036.1	77.3	1 106.4	828.8	25.6	252.0	1 852.2	357.2	722.4
	IV	4 248.9	526.3	1 325.2	935.3	31.6	358.3	2 397.2	618.7	771.5	3 029.5	76.4	1 091.1	802.5	30.8	257.8	1 861.8	351.1	742.7
97	I	4 271.5	546.9	1 340.8	938.3	31.6	370.9	2 383.6	615.0	763.1	3 035.8	71.4	1 109.3	808.3	30.4	270.6	1 854.9	353.8	736.3
	II	4 335.0	574.4	1 359.0	942.0	36.2	380.8	2 401.6	620.2	772.5	3 084.8	77.7	1 124.3	811.3	35.1	277.9	1 882.1	369.9	746.5
	III	4 358.2	604.9	1 389.3	948.8	37.9	402.6	2 363.7	603.8	745.7	3 082.4	79.0	1 147.5	816.4	36.5	294.6	1 855.9	362.8	721.6
	IV	4 362.6	629.9	1 386.7	951.7	35.8	399.2	2 345.9	592.0	759.7	3 077.8	80.7	1 153.6	818.9	34.0	300.7	1 843.5	357.2	737.2
98	I	4 687.8	646.8	1 674.5	1 146.2	32.5	495.8	2 366.6	646.4	767.1	3 333.9	106.7	1 385.0	.	.	.	1 842.2	.	.
	II	4 764.2	653.3	1 704.5	1 162.4	32.2	509.9	2 406.3	660.9	754.7	3 391.3	107.8	1 405.8	.	.	.	1 877.7	.	.
	III	4 743.6	640.7	1 701.0	1 147.0	31.3	522.7	2 402.0	654.0	748.6	3 393.5	101.1	1 401.3	.	.	.	1 891.1	.	.
	IV	4 759.7	617.1	1 698.7	1 128.5	31.6	538.6	2 443.7	657.2	783.2	3 426.3	95.7	1 405.5	.	.	.	1 925.0	.	.
99	I	4 797.5	618.9	1 705.0	1 134.2	33.3	537.5	2 470.4	681.9	796.4	3 470.2	98.5	1 416.7	.	.	.	1 952.4	.	.
	II	4 827.1	611.7	1 689.9	1 123.3	35.9	530.7	2 525.5	687.6	814.8	3 494.2	91.7	1 406.6	.	.	.	1 996.0	.	.
	III	4 840.1	612.4	1 702.0	1 126.2	32.6	543.2	2 525.6	710.4	787.5	3 508.3	95.2	1 415.6	.	.	.	1 997.4	.	.
	IV	4 836.0	610.3	1 680.7	1 094.5	34.0	552.2	2 545.1	694.1	821.7	3 516.6	88.8	1 402.3	.	.	.	2 025.4	.	.
00	I	4 875.6	600.0	1 703.2	1 090.8	30.5	581.9	2 572.1	723.2	830.5	3 560.8	81.9	1 425.7	.	.	.	2 052.9	.	.
	II	4 897.6	613.6	1 708.6	1 089.8	28.2	590.6	2 575.6	711.1	830.9	3 578.4	89.1	1 427.9	.	.	.	2 061.4	.	.
	III	4 928.5	625.3	1 725.5	1 092.4	27.7	605.4	2 577.6	729.9	808.2	3 600.9	94.4	1 448.0	.	.	.	2 058.3	.	.
	IV	4 932.4	626.2	1 741.5	1 115.8	29.5	596.2	2 564.6	728.2	814.3	3 601.8	98.0	1 463.6	.	.	.	2 040.2	.	.
01	I	4 962.9	625.9	1 727.5	1 112.5	33.2	581.8	2 609.5	735.1	847.8	3 639.2	100.0	1 454.7	.	.	.	2 084.4	.	.
	II	4 983.8	645.3	1 696.7	1 091.4	33.4	571.9	2 641.9	757.5	843.5	3 624.6	105.9	1 413.2	.	.	.	2 105.5	.	.

	1	2	3	4	5	6	7	8	9	10	11	12	13	14	15	16	17	18
	Total	Agri-culture, forestry and fishing	Total	Industry	Electri-city, gas and wa-ter	Contruc-tion	Total	Trade	General govern., educa-tion and health	Total	Agri-culture, forestry and fishing	Total	Industry	Electric-ity, gas and water	Cons-truction	Total	Trade	General govern., educa-tion and health
			Industry, electricity, gas, water and construction				Services					Industry, electricity, gas, water and construction				Services		
	Employment									Wage-earners								

F.2.3 EMPREGO POR SITUAÇÃO NA PROFISSÃO[a]

Nova série a partir do primeiro trimestre de 1998
Continente até 1997 / Portugal a partir de 1998

EMPLOYMENT BY CONTRACTUAL RELATIONSHIP[a]

Break at the outset of 1998
Mainland Portugal until 1997 / Portugal from 1998 onwards

Fonte / Source: Instituto Nacional de Estatística, *Inquérito ao Emprego*

Milhares / Thousands

		Trabalho por conta própria			Trabalho por conta de outrém			Trabalho não remunerado para pessoa de família	Outros casos
						do qual:			
		Total	Com pessoal ao serviço	Sem pessoal ao serviço	Total	Contrato permanente[b]	Contrato não permanente[c]		
		1	2	3	4	5	6	7	8
96	I	1 144.5	283.5	861.0	3 021.0	2 660.2	353.8	75.1	2.3
	II	1 152.0	282.2	869.8	3 023.2	2 645.2	368.1	68.6	2.0
	III	1 152.7	262.7	890.0	3 036.1	2 631.8	390.8	72.8	2.7
	IV	1 148.1	265.3	882.8	3 029.5	2 621.5	394.4	67.6	3.7
97	I	1 164.0	264.7	899.3	3 035.8	2 616.9	409.3	67.9	3.8
	II	1 182.0	267.5	914.5	3 084.8	2 648.9	427.6	64.7	3.7
	III	1 202.7	261.1	941.6	3 082.4	2 618.1	453.7	70.1	2.9
	IV	1 214.4	257.6	956.8	3 077.8	2 611.4	452.4	68.7	1.7
98	I	1 220.5	302.1	918.4	3 333.9	2 777.2	552.9	107.7	25.7
	II	1 222.8	293.2	929.6	3 391.3	2 800.0	591.2	106.8	43.2
	III	1 206.1	280.7	925.4	3 393.5	2 781.0	612.4	103.9	40.0
	IV	1 191.5	282.8	908.7	3 426.3	2 811.9	614.4	98.7	43.2
99	I	1 186.9	287.9	899.0	3 470.2	2 836.8	633.5	98.8	41.6
	II	1 197.3	289.4	907.9	3 494.2	2 838.8	655.4	94.4	41.2
	III	1 188.7	288.6	900.1	3 508.3	2 819.4	688.8	99.1	44.0
	IV	1 159.3	287.1	872.2	3 516.6	2 830.4	686.2	113.5	46.7
00	I	1 139.6	285.5	854.1	3 560.8	2 853.3	707.4	116.3	59.0
	II	1 143.4	297.4	846.0	3 578.4	2 847.1	731.3	109.9	65.9
	III	1 140.2	286.9	853.3	3 600.9	2 852.8	748.2	113.8	73.6
	IV	1 121.2	282.9	838.3	3 601.8	2 861.6	740.3	124.2	85.0
01	I	1 125.1	284.7	840.4	3 639.2	2 926.4	712.8	105.4	93.2
	II	1 231.3	305.6	925.7	3 624.6	2 887.6	737.0	112.7	15.1

	1	2	3	4	5	6	7	8
	Total	With employees	Without employees	Total	Permanent contract[b]	Fixed term[c]	Unpaid family worker	Other cases
					of which:			
	Self-employed			Employee				

F.2.4 EMPREGO POR NÚMERO DE HORAS SEMANAIS TRABALHADAS

Nova série a partir do primeiro trimestre de 1998
Continente até 1997 / Portugal a partir de 1998

EMPLOYMENT BY WEEKLY LABOUR TIME

Break at the outset of 1998
Mainland Portugal until 1997 / Portugal from 1998 onwards

Fonte / Source: Instituto Nacional de Estatística, *Inquérito ao Emprego*

Milhares / Thousands

		Total	1-5 horas	6-10 horas	11-20 horas	21-25 horas	26-30 horas	31-35 horas	36-40 horas	41-45 horas	46-50 horas	>50 horas
		1	2	3	4	5	6	7	8	9	10	11
96	I	4 242.9	13.3	43.8	188.0	129.8	139.2	442.6	1 231.1	1 158.4	396.1	500.5
	II	4 245.9	12.2	51.6	183.2	129.0	140.3	426.3	1 243.5	1 152.0	403.3	504.5
	III	4 264.3	13.6	54.4	180.7	123.1	143.1	423.7	1 267.2	1 155.3	390.9	512.4
	IV	4 248.9	14.1	59.4	196.6	128.1	140.7	431.1	1 302.2	1 101.4	391.0	484.2
97	I	4 271.5	15.7	62.6	204.1	131.3	145.6	428.9	1 425.4	999.0	380.9	478.0
	II	4 335.0	19.0	67.9	211.8	130.6	149.3	427.7	1 539.7	937.5	386.3	465.2
	III	4 358.2	22.5	68.5	214.1	127.9	153.5	418.5	1 594.3	894.2	386.6	478.1
	IV	4 362.6	18.7	72.9	220.4	132.6	152.4	412.9	1 666.5	837.5	376.9	471.9
98	I	4 687.8	33.6	87.3	238.4	115.6	138.6	430.5	2 176.3	600.7	377.4	476.2
	II	4 764.2	26.8	70.3	233.5	129.3	162.4	421.2	2 315.3	566.2	378.5	450.2
	III	4 743.6	23.1	66.6	226.6	94.9	176.5	416.9	2 418.0	513.7	380.8	416.2
	IV	4 759.7	23.4	73.2	235.4	102.3	176.7	432.0	2 504.6	463.4	377.2	358.5
99	I	4 797.5	21.1	71.8	231.5	118.9	165.8	428.8	2 558.5	450.3	373.9	362.4
	II	4 827.1	20.6	61.3	238.5	116.5	179.0	446.2	2 554.1	459.9	368.0	367.8
	III	4 840.1	21.6	63.4	212.9	128.0	178.7	437.7	2 621.2	431.3	390.4	344.2
	IV	4 836.0	22.2	72.0	226.9	135.5	166.6	471.9	2 611.7	432.6	378.0	303.9
00	I	4 875.6	19.3	66.5	235.4	127.2	172.5	520.3	2 602.4	416.8	370.9	326.8
	II	4 897.6	16.4	63.7	229.2	130.6	173.8	544.7	2 604.8	435.9	353.7	324.1
	III	4 928.5	19.5	62.7	221.0	131.6	183.0	530.7	2 661.2	414.9	342.1	333.5
	IV	4 932.4	18.7	72.7	213.8	126.9	183.8	541.6	2 718.0	381.0	345.1	297.3
01	I	4 962.9	21.5	75.6	235.7	128.1	177.2	585.5	2 666.9	409.3	341.1	307.9
	II	4 983.8	17.2	77.5	239.7	113.9	190.0	607.4	2 651.8	404.8	354.1	310.6

	1	2	3	4	5	6	7	8	9	10	11
	Total	1-5 hours	6-10 hours	11-20 hours	21-25 hours	26-30 hours	31-35 hours	36-40 hours	41-45 hours	46-50 hours	>50 hours

F.2.5 DESEMPREGO POR DURAÇÃO DA PROCURA DE EMPREGO[a]

Nova série a partir do primeiro trimestre de 1998
Continente até 1997 / Portugal a partir de 1998

UNEMPLOYMENT BY JOB SEEKING TIME[a]

Break at the outset of 1998
Mainland Portugal until 1997 / Portugal from 1998 onwards

Fonte / Source: Instituto Nacional de Estatística, *Inquérito ao Emprego*

Milhares / Thousands

		Total	Menos de 1 mês	1-3 meses	4-6 meses	7-12 meses	13-18 meses	19-24 meses	25 meses e mais
		1	2	3	4	5	6	7	8
96	I	343.4	4.0	79.6	54.2	68.6	40.2	34.2	62.5
	II	331.0	2.1	60.2	49.3	82.2	35.2	34.5	67.6
	III	324.6	2.1	61.3	37.7	80.1	37.1	34.6	71.6
	IV	330.2	5.5	76.0	40.2	68.3	38.2	31.2	70.8
97	I	336.5	1.9	71.5	48.5	64.9	39.1	36.6	73.9
	II	299.9	2.1	53.6	44.6	63.1	34.4	29.1	72.9
	III	310.8	4.3	70.3	41.1	61.9	34.3	27.5	71.4
	IV	305.2	4.5	72.1	43.7	58.0	34.0	26.4	66.5
98	I	292.0	20.0	58.7	43.5	39.0	36.5	15.3	79.0
	II	227.9	11.8	42.4	33.0	37.1	29.0	10.3	64.2
	III	232.4	20.7	47.6	26.2	40.1	21.4	18.1	58.3
	IV	239.6	14.5	64.7	27.2	42.7	18.8	20.0	51.7
99	I	237.8	23.7	53.2	38.9	35.1	28.1	13.4	45.4
	II	228.3	18.1	36.3	40.9	41.8	30.5	13.2	47.5
	III	212.8	21.4	44.6	24.9	43.2	17.1	16.7	45.0
	IV	207.4	20.4	49.7	25.6	35.2	18.1	17.2	41.4
00	I	224.8	18.6	49.3	34.5	28.0	33.2	8.5	52.7
	II	191.8	11.9	37.9	30.0	31.0	22.2	9.9	49.0
	III	207.0	19.6	42.5	25.1	38.2	19.5	15.9	46.2
	IV	194.8	19.1	39.9	25.6	29.7	22.8	13.6	44.1
01	I	217.3	17.5	52.4	28.9	32.7	25.2	9.7	51.0
	II	203.5	13.3	47.1	32.6	34.9	26.5	9.0	40.2

	1	2	3	4	5	6	7	8
	Total	Less than 1 month	1-3 months	4-6 months	7-12 months	13-18 months	19-24 months	25 months or more

F.2.6 SITUAÇÃO DO MERCADO DE TRABALHO

LABOUR MARKET

Fonte / Source: Ministério para a Qualificação e o Emprego, Instituto do Emprego e Formação Profissional

		Pedidos de emprego relativos a desempregados no final do período			Pedidos de emprego relativos a desempregados ao longo do período	Oferta de emprego por satisfazer no final do período	Oferta ao longo do período	Colocações efectuadas ao longo do período
		Total	Primeiro emprego	Novo emprego				
		1	2	3	4	5	6	7
98		384 058	47 317	336 741	406 314	10 648	110 310	60 344
99		341 274	37 783	303 491	409 484	11 160	125 351	70 414
00		326 037	34 042	291 995	404 585	10 806	129 748	71 454
00	Abr	331 495	32 528	298 967	27 919	16 152	10 884	6 016
	Mai	323 058	31 124	291 934	31 227	16 569	12 103	6 882
	Jun	314 958	30 021	284 937	27 260	16 635	11 786	6 472
	Jul	314 600	30 334	284 266	33 220	15 873	10 466	5 888
	Ago	312 476	30 732	281 744	28 112	16 057	10 241	5 164
	Set	316 931	33 681	283 250	36 350	17 864	12 826	6 495
	Out	323 457	35 469	287 988	42 671	16 699	10 598	6 061
	Nov	328 256	35 816	292 440	41 109	13 129	9 673	5 949
	Dez	326 037	34 042	291 995	28 451	10 806	6 875	4 617
01	Jan	338 843	34 651	304 192	40 974	11 293	9 376	5 180
	Fev	342 265	34 503	307 762	27 336	12 777	7 644	4 177
	Mar	338 732	33 947	304 785	34 549	14 287	11 091	5 568
	Abr	327 721	29 343	298 378	29 331	14 380	9 811	5 560
	Mai	318 961	26 767	292 194	31 889	13 630	10 268	6 210
	Jun	314 776	26 643	288 133	28 086	12 535	9 961	5 742
	Jul	312 555	27 020	285 535	33 428	12 169	9 110	5 397
	Ago	310 174	27 468	282 706	29 182	12 129	8 621	5 122
	Set	317 644	29 890	287 754	43 096	12 652	10 270	6 364

	1	2	3	4	5	6	7
	Total	First job	New job	Applications for employment by the unemployed along the period	Stock of vacancies at the end of period	New vacancies	Placements
	Applications for employment by the unemployed at the end-of-period						

F.2.7 SEGURANÇA SOCIAL[(a)] — SOCIAL SECURITY[(a)]

Fonte / Source: Instituto de Gestão Financeira e da Segurança Social

		Número de pensionistas da Segurança Social			Montante de pensões da Segurança Social (10^3 euros)			Beneficiários de subsídio de desemprego	Novos candidatos a subsídio de desemprego
		Velhice	Invalidez	Sobrevivência	Velhice	Invalidez	Sobrevivência		
		1	2	3	4	5	6	7	8
98		1 449 844	394 459	560 635	326 465.87	93 841.42	71 624.17	165 027	12 301
99		1 458 815	400 110	582 176	355 575.00	102 295.89	78 171.37	167 730	11 151
00		1 490 805	385 830	595 018	266 259.14	73 715.91	57 761.30	.	.
00	Mar	1 478 992	393 811	589 490	329 517.77	93 163.45	71 205.20	.	.
	Abr	1 478 474	392 074	592 300	331 566.79	93 069.11	72 840.87	.	.
	Mai	1 479 009	390 092	593 650	328 463.25	92 154.07	71 554.03	.	.
	Jun	1 481 118	389 779	595 454	333 583.29	94 254.80	72 736.17	.	.
	Jul	1 485 421	389 085	597 764	.	.	.	.	.
	Ago	1 490 157	388 176	599 472	.	.	.	.	.
	Set	1 505 446	375 452	594 728	342 581.09	92 091.78	73 490.82	.	.
	Out	1 508 990	374 263	597 004	343 731.07	89 648.56	73 820.47	.	.
	Nov	1 513 074	373 260	598 602	.	.	.	.	.
	Dez	1 518 689	373 337	602 277	.	.	.	.	.
01	Jan	1 515 602	366 889	600 512	.	.	.	.	.
	Fev	1 517 473	366 037	602 755	.	.	.	.	.
	Mar	1 518 659	364 838	601 302	.	.	.	.	.
	Abr	1 521 038	363 571	603 823	.	.	.	.	.
	Mai	1 524 311	362 533	606 115	.	.	.	.	.
	Jun	1 529 092	362 521	608 811	.	.	.	.	.
	Jul	1 534 976	360 205	610 630	.	.	.	.	.
	Ago	1 539 508	359 471	612 629	.	.	.	.	.

	1	2	3	4	5	6	7	8
	Old age	Disability	Survivors	Old age	Disability	Survivors	Recipients of unemployment benefits	New applicants for unemployment benefits
	Social security pensioners			Social security pension expenditure (10^3 euros)				

F.2.8 SALÁRIOS: CONTRATAÇÃO COLECTIVA[(a)] — WAGES: COLLECTIVE AGREEMENTS[(a)]

Trabalhadores abrangidos e remunerações médias implícitas — **Number of workers and implicit average wage growth**

Fonte / Source: Ministério para a Qualificação e o Emprego e Banco de Portugal

		Total, sem administrações públicas		Sector público empresarial				Sector privado		Sectores de actividade									
				Não financeiro		Financeiro				Agricultura		Indústria		Electricidade, gás e água		Construção		Serviços	
		Trab.	Taxa	Trab.	Taxa	Trab.	Taxa	Trab.	Taxa	Trab.	Taxa	Trab.	Taxa	Trab.	Taxa	Trab.	Taxa	Trab.	Taxa
		1	2	3	4	5	6	7	8	9	10	11	12	13	14	15	16	17	18
98		1 467 324	3.1	-	-	-	-	1 467 324	3.1	25 387	3.4	573 602	3.1	565	3.0	181 392	3.0	686 378	3.2
99		1 342 531	3.3	380	3.0	-	-	1 342 151	3.3	26 592	3.1	438 841	3.5	-	-	190 920	3.1	686 178	3.3
00		1 400 011	3.5	13 103	3.0	-	-	1 386 908	3.5	11 577	4.0	521 262	3.9	-	-	206 134	3.1	661 038	3.4
00	Abr	158 835	3.3	-	-	-	-	158 835	3.3	1 053	3.1	144 629	3.2	-	-	-	-	13 153	3.5
	Mai	16 753	3.4	-	-	-	-	16 753	3.4	-	-	13 999	3.4	-	-	-	-	2 754	3.3
	Jun	42 691	3.4	-	-	-	-	42 691	3.4	207	6.1	6 189	3.2	-	-	-	-	36 295	3.5
	Jul	21 336	3.3	-	-	-	-	21 336	3.3	-	-	5 677	2.7	-	-	-	-	15 659	3.5
	Ago	97 978	3.3	-	-	-	-	97 978	3.3	164	4.5	15 239	3.5	-	-	-	-	82 575	3.3
	Set	1 398	5.4	-	-	-	-	1 398	5.4	-	-	-	-	-	-	-	-	1 398	5.4
	Out	42 695	3.9	-	-	-	-	42 695	3.9	-	-	9 001	4.0	-	-	-	-	33 694	3.9
	Nov	1 331	3.0	-	-	-	-	1 331	3.0	-	-	1 330	3.0	-	-	-	-	1	4.0
	Dez	-	-	-	-	-	-	-	-	-	-	-	-	-	-	-	-	-	-
01	Jan	1 063 183	3.9	52	3.5	-	-	1 063 131	3.9	17 871	2.7	351 468	3.9	1 125	2.5	211 322	3.9	481 397	3.9
	Fev	18 960	4.0	4 110	4.0	-	-	14 850	4.0	-	-	-	-	-	-	-	-	18 960	4.0
	Mar	58 722	4.1	-	-	-	-	58 722	4.1	-	-	244	4.0	-	-	485	4.2	57 993	4.1
	Abr	67 427	3.7	-	-	-	-	67 427	3.7	61	4.9	57 168	3.7	-	-	-	-	10 198	4.0
	Mai	14 482	4.1	-	-	-	-	14 482	4.1	609	5.2	10 992	4.1	-	-	-	-	2 881	3.8
	Jun	20 876	4.8	-	-	-	-	20 876	4.8	95	5.9	617	4.0	-	-	-	-	20 164	4.8
	Jul	5 702	4.1	-	-	-	-	5 702	4.1	-	-	3 723	4.1	-	-	-	-	1 979	4.0
	Ago	19 078	4.4	-	-	-	-	19 078	4.4	-	-	15 168	4.5	-	-	-	-	3 910	4.3
	Set	1 660	3.4	-	-	-	-	1 660	3.4	-	-	1 660	3.4	-	-	-	-	-	-

	1	2	3	4	5	6	7	8	9	10	11	12	13	14	15	16	17	18
	Workers	Rate	Workers	Rate	Workers	Rate	Workers	Rate	Workers	Rate	Workers	Rate	Workers	Rate	Workers	Rate	Workers	Rate
	Total, excluding general government		Non-financial		Financial		Private sector		Agriculture		Industry		Electricity, gas and water		Construction		Services	
			Public enterprises						Breakdown by branch of activity									

NOTAS / NOTES

A.PRINCIPAIS INDICADORES / MAIN INDICATORS

A.2.3

(a) As taxas centrais do euro para a dracma grega e para a coroa dinamarquesa, 353.109 e 7.46038 unidades de moeda nacional por euro, respectivamente, foram anunciadas no dia 31 de Dezembro de 1998, tendo sido estabelecidas entre o Banco Central Europeu e o Banco da Grécia e o Danmarks Nationalbank. / The euro central rates for the Greek drachma and the Danish Krone, 353.109 and 7.46038 units of national currency per euro, respectively, were annouced on 31 December 1998, having been established by the European Central Bank, the Bank of Greece and the Danmarks Nationalbank.

A.2.4

(a) A partir de 1 de Janeiro de 1999, as taxas de câmbio informativas do escudo são calculadas a partir das taxas de referência do euro e da taxa de conversão do escudo para o euro, irrevogavelmente fixa em 200.482 escudos por euro. Até 31 de Dezembro de 1998 os valores referem-se a cotações oficiais indicativas do Banco de Portugal. / From 1 January 1999 onwards, the escudo informative exchange rates is calculated on the basis of the euro reference rates and the conversion rate of the escudo for the euro, irrevocably fixed at 200.482 escudos per euro. Up to 31 December 1998, the figures refer to the indicative official exchange rates of the Banco de Portugal.

(b) A designação "Índice Cambial Efectivo para Portugal" substitui a anteriormente utilizada de "Índice de Taxa de Câmbio Efectiva do Escudo" (ITCE), permanecendo a metodologia de cálculo inalterada. A metodologia utilizada encontra-se descrita em "Índice de Taxa de Câmbio Efectiva do Escudo: estudo dos ponderadores do comércio externo e apresentação de nova metodologia", *Boletim Trimestral* do Banco de Portugal, Junho de 1994. /The designation "Effective Exchange Rate Index for Portugal" replaces the former designation "Escudo Effective Exchange Rate Index" (EERI), but the underlying calculation methodology remains unchanged. The methodology is described in "Escudo Effective Exchange Rate Index: external trade weighting analysis and presentation of a new methodology", *Quarterly Bulletin* of the Banco de Portugal, June 1994.

A.3.1

(a) Os títulos seleccionados, para os quais se calculam *"yields to maturity",* são os que, em cada momento, são considerados como de referência para o prazo dos dez anos pelos intervenientes no mercado. As taxas de rendibilidade para Portugal e para os EUA são calculadas, para cada um dos países, a partir de uma única obrigação (emitida pelos respectivos Tesouros nacionais). / The selected securities for which yields to maturity are calculated are those that, at any time, are considered to be a reference for the 10-year maturity by market participants. The yields for Portugal and for the United States are calculated for each country on the basis of one single bond (issued by the respective national Treasury).

A.4.1 a A.4.5

De acordo com a metodologia seguida nas Estatísticas da Balança de Pagamentos deve ter-se em consideração a seguinte sectorização institucional :

Autoridades monetárias - inclui o Banco de Portugal e o Tesouro, até Dezembro de 1998. A partir de Janeiro 1999 inclui, apenas, o Banco de Portugal. Esta alteração surge na sequência do estipulado no Tratado da Comunidade Europeia, cujos artigos 105(2) e 116(3) conferem ao Eurosistema, composto pelo Banco Central Europeu e pelos bancos centrais nacionais da zona do euro, o direito exclusivo de detenção e gestão das reservas oficiais dos Estados membros desde o início da fase III da UEM.

Administrações públicas - a partir de Janeiro 1999 inclui o Tesouro.

Instituições financeiras monetárias - exclui o Banco de Portugal;

Outros intermediários financeiros e auxiliares financeiros - inclui, nomeadamente, Sociedades de Investimento, Sociedades financeiras de corretagem, Sociedades gestoras de património e Sociedades de desenvolvimento regional;

Particulares - inclui as famílias e as instituições sem fim lucrativo ao serviço das famílias.

According to the Balance of Payments methodologies the following institutional sectors coverage should be considered:

Monetary authorities - up to December 1998, includes the Banco de Portugal and the Treasury. From January 1999 onwards, includes only the Banco de Portugal. In accordance with the institucional arrangements in the Treaty establishing the European Community, namely its articles 105(2) and 116(3), only the Eurosystem, composed of the ECB and the national central banks participating in the single currency, has the exclusive right to hold and manage the official foreign reserves of the Member States from the beginning of Stage Three of EMU.

General government - from January 1999 onwards includes the Treasury.

Monetary financial institutions - does not include the Banco de Portugal;

Other financial intermediaries and financial auxiliaries - includes, namely, Dealers, Wealth managing companies and Regional Development companies;

Private individuals - includes households and non-profit institutions serving households.

(a) Na Balança Financeira um sinal negativo (positivo) corresponde a um aumento líquido (diminuição líquida) de activos ou a uma diminuição líquida (aumento líquido) de passivos. / A minus (plus) sign means a net increase (net decrease) on the assets and a net decrease (net increase) on the liabilities.

A.5.1

(a) Aumento (-), diminuição (+). / Increase (-), decrease (+).

B. ESTATÍSTICAS MONETÁRIAS E FINANCEIRAS / MONETARY AND FINANCIAL STATISTICS

B.8.2.1.1

(a) Inclui informação dos Intermediários Financeiros supervisionados pelo Banco de Portugal, ou seja, exclui nomeadamente as Sociedades Gestoras de Participações Sociais que controlam as Empresas de Seguros. / Includes data on Financial Intermediaries supervised by the Banco de Portugal, namely it does not include Financial Holding Companies that control Insurance Companies

B.8.2.1.2

(a) Inclui informação dos Auxiliares Financeiros supervisionados pelo Banco de Portugal, ou seja, exclui nomeadamente os Auxiliares de Seguros e as Sociededes e as Sociedades Gestoras de Fundos de Pensões./ Includes data on Financial Auxiliaries supervised by the Banco de Portugal, namely it does not include

Insurance Financial Auxiliaries and Pension Fund Managing Companies.

B.8.2.2.1 a B.8.2.3.3

(a) Inclui informação dos Outros Intermediários Financeiros e Auxiliares Financeiros supervisionados pelo Banco de Portugal, ou seja, exclui nomeadamente as Sociedades Gestoras de Participações Sociais que controlam as Empresas de Seguros, os Auxiliares de Seguros e as Sociedades Gestoras de Fundos de Pensões. / Includes data on Other Financial Intermediaries and Financial Auxiliaries supervised by the Banco de Portugal, namely it does not include Financial Holding Companies that control Insurance Companies, Insurance Financial Auxiliaries and Pension Fund Managing Companies.

B.8.3.5

(a) Inclui informação das Sociedades Gestoras de Participações Sociais do Sector Financeiro supervisionados pelo Banco de Portugal, isto é , exclui as Sociedades Gestoras Participações Sociais que controlam empresas de Seguros. / Includes data on Financial Holding Companies supervised by the Banco de Portugal, so it excludes Financial Holding Companies that control Insurance Companies.

B.9.1.1, B.9.1.2, B.9.1.3

(a) A informação relativa aos montantes e à taxa média ponderada pelos montantes não toma em consideração operações de montante igual ou superior a 1 milhão de euros. / Data on turnovers and weighted average rates only takes into account operations above one million euros.

(b) As séries estatísticas que constam destes quadros têm periodicidades dária e mensal (calendário). / The figures in these tables are calculated on a daily and monthly (according to the calendar) basis.

C. ESTATÍSTICAS DA BALANÇA DE PAGAMENTOS / BALANCE OF PAYMENTS STATISTICS

De acordo com a metodologia seguida nas Estatísticas da Balança de Pagamentos deve ter-se em consideração a seguinte sectorização institucional:

Autoridades monetárias - inclui o Banco de Portugal e o Tesouro, até Dezembro de 1998. A partir de Janeiro 1999 inclui, apenas, o Banco de Portugal. Esta alteração surge na sequência do estipulado no Tratado da Comunidade Europeia, cujos artigos 105(2) e 116(3) conferem ao Eurosistema, composto pelo Banco Central Europeu e pelos bancos centrais nacionais da zona do euro, o direito exclusivo de detenção e gestão das reservas oficiais dos Estados membros desde o início da fase III da UEM.

Administrações públicas - a partir de Janeiro 1999 inclui o Tesouro;

Instituições financeiras monetárias - exclui o Banco de Portugal;

Outros intermediários financeiros e auxiliares financeiros - inclui, nomeadamente, Sociedades de Investimento, Sociedades financeiras de corretagem, Sociedades gestoras de património e Sociedades de desenvolvimento regional;

Particulares - inclui as famílias e as instituições sem fim lucrativo ao serviço das famílias.

According to the Balance of Payments methodologies the following institutional sectors coverage should be considered:

Monetary authorities - up to December 1998, includes the Banco de Portugal and the Treasury. From January 1999 onwards, includes only the Banco de Portugal. In accordance with the institucional arrangements in the Treaty establishing the European Community,namely its articles 105(2) and 116(3), only the Eurosystem, composed of the ECB and the national central banks participating in the single currency, has the exclusive right to hold and manage the official foreign reserves of the Member States from the beginning of Stage Three of EMU.

General government - from January 1999 onwards includes the Treasury.

Monetary financial institutions - does not include the Banco de Portugal;

Other financial intermediaries and financial auxiliaries - includes, namely, Dealers, Wealth managing companies and Regional Development companies;

Private individuals - includes households and non-profit institutions serving households.

C.2.1

(a) Na balança financeira um sinal negativo (positivo) corresponde a um aumento líquido (diminuição líquida) de activos ou a uma diminuição líquida (aumento líquido) de passivos. / A minus (plus) sign means a net increase (net decrease) on the assets and a net decrease (net increase) on the liabilities.

D. ESTATÍSTICAS CAMBIAIS / EXCHANGE RATE STATISTICS

D.1.1.1

(a) Foram introduzidas nestes quadros a partir, de Outubro de 2000, as cotações médias mensais do euro em relação ao rand da África do Sul, won da Coreia do Sul, dólar de Hong Kong, coroa da Islândia, lev da Bulgária, coroa da Eslováquia, lira de Malta, leu da Roménia, lira turca, dólar de Singapura, lats da Letónia e litas da Lituânia, calculadas a partir das cotações de referência diárias do BCE. / From October 2000 onwards these tables include the euro average exchange rate against the South African rand, South Korean won, Hong Kong dollar, Iceland krona, Bulgarian lev, Slovak koruna, Maltese lira, Romania leu, Turkish lira, Singapore dollar, Latvian lats and Lithuanian litas, calculated from the daily reference exchange rates of the ECB.

D.1.1.2

(a) As cotações mensais de fim de período do euro em relação ao rand da África do Sul, won da Coreia do Sul, dólar de Hong Kong, coroa da Islândia, lev da Bulgária, coroa da Eslováquia, lira de Malta, leu da Roménia, lira turca e dólar de Singapura são, a partir de Outubro de 2000, obtidas a partir das cotações diárias da responsabilidade do BCE. Entre Janeiro de 1999 e Outubro de 2000, a cotação de fim de período destas divisas em relação ao euro era divulgada pelo Banco de Portugal nos quadros D.1.4 (Taxas de Câmbio do euro em relação a outras moedas). / The end-of-period monthly euro exchange rates against the South African rand, South Korean won, Hong Kong dollar, Iceland krona, Bulgarian lev, Slovak koruna, Maltese lira, Romania leu, Turkish lira and Singapore dollar from October 2000 onwards are obtained from daily average exchange rates of the ECB's responsibility. Between January 1999 and October 2000, the end-of-period exchange rate of these currencies against the euro was disclosed by the Banco de Portugal in Tables D.1.4 (Euro exchange rates against other currencies).

D.1.2.1 e D.1.2.2

(a) A designação "Índice Cambial Efectivo para Portugal" substitui a anteriormente utilizada de "Índice de Taxa de Câmbio Efectiva do Escudo" (ITCE), permanecendo a metodologia de cálculo inalterada. A metodologia utilizada encontra-se descrita em "Índice de Taxa de Câmbio Efectiva do Escudo: estudo dos ponderadores do comércio externo e apresentação de nova metodologia", *Boletim Trimestral* do Banco de Portugal, Junho de 1994. / The designation "Effective Exchange Rate Index for Portugal" replaces the former designation "Escudo Effective Exchange Rate Index" (EERI), but the underlying calculation methodology remains unchanged. The methodology is described in "Escudo Effective Exchange Rate Index: external trade weighting analysis and presentation of a new methodology", *Quarterly Bulletin* of the Banco de Portugal, June 1994.

(b) DSE - Direito de Saque Especial / SDR - Special Drawing Right.

(c) Após o dia 1 de Janeiro de 1999, o cálculo desta série tem subjacente a cotação do euro em relação ao DSE (fonte: FMI) e a taxa de conversão irrevogável do escudo para o euro, deixando de ser calculada com base na cotação do DSE em relação ao dólar norte-americano (fonte: FMI) e a cotação oficial indicativa do escudo face ao dólar norte-americano (fonte: Banco de Portugal). / After 1 January 1999, the calculation of this series is based on the euro exchange rate against the SDR (source: IMF) and the irrevocable conversion rate of the escudo for the euro. The series ceased to be calculated on the basis of the SDR quotation against the US dollar (source: IMF) and the indicative official exchange rate of the escudo against the US dollar (source: Banco de Portugal).

(d) Média dos *fixings* AM e PM de Londres. / Average of the London AM and PM fixings.

(e) Após o dia 1 de Janeiro de 1999, o cálculo desta série tem subjacente a cotação do euro em relação ao ouro (média dos *fixing*

AM e PM de Londres) e a taxa de conversão irrevogável do escudo para o euro, deixando de ser calculada com base na cotação do ouro em relação ao dólar norte-americano (*fixing* de Londres) e a cotação oficial indicativa do escudo face ao dólar norte-americano (fonte: Banco de Portugal). / After 1 January 1999, the calculation of this series is based on the gold quotation in euros (average of the London AM and PM fixings) and the irrevocable conversion rate of the escudo for the euro. The series ceased to be calculated on the basis of the gold quotation in the US dollars (London fixing) and the indicative official exchange rate of the escudo against the US dollar (source: Banco de Portugal).

D.1.3.1

(a) Após o dia 1 de Janeiro de 1999, o cálculo destas séries tem subjacente as cotações de referência do euro (fonte: BCE) (Quadro D.1.1.1 e D.1.1.2) e a taxa de conversão irrevogável do escudo para o euro (Quadro A.2.1.1). Até 31 de Dezembro de 1998, os valores apresentados referem-se a cotações oficiais indicativas do Banco de Portugal, constituindo excepção a libra de Chipre, a coroa checa, o forint da Hungria, o dólar da Nova Zelândia e o zloty da Polónia (para os quais apenas existem valores de fim de período mensais); a coroa da Estónia e o tólar da Eslovénia (relativamente aos quais não era publicada qualquer informação); o real do Brasil (até Setembro de 1998, apenas existem valores de fim de período mensais); e o escudo de Cabo Verde (até Junho de 1998, apenas existem valores de fim de período mensais). / After 1 January 1999, the calculation of these series is based on the euro reference rates (source: ECB) (Tables D.1.1.1 and D.1.1.2) and the irrevocable conversion rate of the escudo for the euro (Table A.2.1.1). Up to 31 December 1998, the figures refer to the indicative official exchange rates of the Banco de Portugal, with the exception of the Cyprus pound, Czech Koruna, Hungarian forint, New Zealand dollar, and the Polish zloty (for which only end-of-month figures are available); the Estonian kroon and the Slovenian tolar (for which no figures were published); the Brazilian real (for which up to September 1998 only end-of-month figures are available); and the Cape Verde escudo (for which up to June 1998 only end-of-month figures are available).

(b) Desde 5 de Julho de 1998, o escudo de Cabo Verde tem uma paridade cambial de CVE 55.00, para PTE 100.00. / Since 5 July 1998, the Cape Verde escudo has the following exchange rate parity: CVE 55.00 equals PTE 100.00.

(c) Foram introduzidas nestes quadros, a partir de Outubro de 2000, as cotações médias mensais do escudo em relação ao rand de África do Sul, won da Coreia do sul, dólar de Hong Kong, coroa da Islândia, lev da Bulgária, coroa da Eslováquia, lira de Malta, leu da Roménia, lira turca, dólar de Singapura, lats da Letónia e litas da Lituânia, calculadas pelo Banco de Portugal, a partir das cotações de referência diárias do BCE. / From October 2000 onwards these tables include the monthly escudo average exchange rates against the South African rand, South Korean won, Hong Kong dollar, Iceland krona, Bulgarian lev, Slovak koruna, Maltese lira, Romania leu, Turkish lira, Singapore dollar, Latvian lats and Lithuanian litas are calculated by the Banco de Portugal from the daily reference exchange rates of the ECB.

D.1.3.2

(a) Após o dia 1 de Janeiro de 1999, o cálculo destas séries tem subjacente as cotações de referência do euro (fonte: BCE) (Quadro D.1.1.1 e D.1.1.2) e a taxa de conversão irrevogável do escudo para o euro (Quadro A.2.1.1). Até 31 de Dezembro de 1998, os valores apresentados referem-se a cotações oficiais indicativas do Banco de Portugal, constituindo excepção a libra de Chipre, a coroa checa, o forint da Hungria, o dólar da Nova Zelândia e o zloty da Polónia (para os quais apenas existem valores de fim de período mensais); a coroa da Estónia e o tólar da Eslovénia (relativamente aos quais não era publicada qualquer informação); o real do Brasil (até Setembro de 1998, apenas existem valores de fim de período mensais); e o escudo de Cabo Verde (até Junho de 1998, apenas existem valores de fim de período mensais). / After 1 January 1999, the calculation of these series is based on the euro reference rates (source: ECB) (Tables D.1.1.1 and D.1.1.2) and the irrevocable conversion rate of the escudo for the euro (Table A.2.1.1). Up to 31 December 1998, the figures refer to the indicative official exchange rates of the Banco de Portugal, with the exception of the Cyprus pound, Czech Koruna, Hungarian forint, New Zealand dollar, and the Polish zloty (for which only end-of-month figures are available); the Estonian kroon and the Slovenian tolar (for which no figures were published); the Brazilian real (for which up to September 1998 only end-of-month figures are available); and the Cape Verde escudo (for which up to June 1998 only end-of-month figures are available).

(b) Desde 5 de Julho de 1998, o escudo de Cabo Verde tem uma paridade cambial de CVE 55.00, para PTE 100.00. / Since 5 July1998, the Cape Verde escudo has the following exchange rate parity: CVE 55.00 equals PTE 100.00.

(c) As cotações mensais de fim de período do escudo em relação ao rand de África do Sul, won da Coreia do Sul, dólar de Hong Kong, coroa da Islândia, lev da Bulgária, coroa da Eslováquia, lira de Malta, leu da Roménia, lira turca e dólar de Singapura são, a partir de Outubro de 2000, calculadas a partir das cotações diárias divulgadas pelo BCE. Antes de Outubro de 2000, a cotação de fim de período destas divisas em relação ao escudo era divulgada pelo Banco de Portugal nos quadros D.1.5 (Taxas de Câmbio de outras moedas em relação ao escudo). / The end-of-period monthly escudo exchange rates against the South African rand, South Korean won, Hong Kong dollar, Iceland krona, Bulgarian lev, Slovak koruna, Maltese lira, Romania leu, Turkish lira, Singapore dollar, Latvian lats and Lithuanian litas from October 2000 onwards are calculated from the daily reference exchange rates of the ECB. Before October 2000, the end-of-period exchange rate of these currencies was disclosed by the Banco de Portugal in Tables D.1.5 (Other currencies exchange rates against the escudo).

D.1.4

(a) O cálculo destas séries tem subjacente as cotações do dólar face a cada moeda (preços médios recolhidos no último dia útil do mês, cerca das 13.30h) e a taxa de referência do euro face ao dólar (fonte: BCE, último dia útil do mês). Constituem excepção as moedas para as quais existe cotação directa face ao euro: won da Coreia do Sul, dólar de Hong-Kong e coroa islandesa (fonte SEBC); lira turca e coroa da Eslováquia (fonte: Reuters, preços médios recolhidos no último dia útil do mês, cerca das 13.30h). / The calculation of these series is based on the US dollar exchange rate vis-à-vis each currency (average prices on the last working day of the month, at 1:30 PM) and the euro reference rate vis-à-vis the US dollar (source: ECB, last working day of the month). The currencies for which there is a direct euro quotation are an exception: South Korean won, Hong Kong dollar and Iceland Krona (source: ECB); Turkish lira and Slovak Koruna (source: Reuters, average prices on the last working day of the month, at 1:30 PM).

(b) Franco da Comunidade Financeira Africana (Franco CFA - BEACO) – Autoridade responsável: Banque Centrale des États de l'Afrique de l'Ouest - cotação para: Benim, Costa do Marfim, Burkina-Faso, Senegal, Niger, Togo, Mali e Guiné-Bissau. No caso da Guiné-Bissau, o franco apenas foi introduzido como moeda oficial em 2 de Maio de 1997, em substituição do Peso da Guiné-Bissau. / African Financial Community Franc (CFA Franc BEACO) – Responsible authority: Banque Centrale des États de l'Afrique de l'Ouest - quotation for: Benin, Cote d'Ivoire, Burkina-Faso, Senegal, Niger, Togo, Mali and Guinea-Bissau. In Guinea-Bissau, the franc was only introduced as the official currency on 2 May 1997, replacing the Guinea-Bissau Peso.

(c) Franco da Comunidade Financeira Africana (Franco CFA - BEAC) – Autoridade responsável: Banque Centrale des États de l'Afrique Centrale - cotação para: Camarões, República Centro-Africana, Congo, Gabão, Chade e Guiné Equatorial. / African Financial Community Franc (Franco CFA - BEAC) – Responsible authority: Banque Centrale des États de l'Afrique Centrale - quotation for: Cameroon, Central African Republic, Congo, Gabon, Chade and Equatorial Guinea.

(d) Em 1 de Janeiro de 1998, introdução do novo Rublo (RUB), equivalendo a 1 000 dos anteriores Rublos (RUR) / On 1 January, 1998, introduction of the new Rouble (RUB) equivalent to 1 000 of the previous Rouble (RUR).

(e) No final de Março de 1999, o Franco Congolês passou a ser cotado como moeda da República Democrática do Congo, em substituição do anterior Novo Zaire. Foi estabelecida a paridade entre as duas moedas de 1:100000. / At the end of March 1999, the Franc Congolais started to be quoted as the currency of Congo Democratic Republic, replacing the previous New Zaire. A parity of 1:100000 was established between the two currencies.

(f) Em 5 de Julho de 1999, introdução do Lev da Bulgária(BGN), equivalendo a 1 000 do anterior Lev(BGL) / On 5 July, 1999, issue of Bulgarian Lev (BGN) equivalent to 1 000 of the previous Lev (BGL).

(g) Em 1 de Dezembro de 1999, introdução do Kwanza (AOA), equivalendo a 1 000 000 do anterior Kwanza reajustado (AOR) / On 1 December, 1999, issue of Kwanza (AOA) equivalent to 1 000 000 of the previous Readjusted Kwanza (AOR).

(h) A partir de 1 de Julho de 1999, paridade fixa face ao euro. / Since 1 July 1999, fixed parity against the euro.

(i) As cotações do euro em relação ao rand de África do Sul, won da Coreia do Sul, dólar de Hong Kong, coroa da Islândia, lev da Bulgária, coroa da Eslováquia, lira de Malta, leu da Roménia, lira turca e dólar de Singapura são, a partir de Outubro de 2000, descontinuadas neste quadro, uma vez que passam a integrar o quadro D.1.1.2. / The euro and escudo exchange rates against the South African rand, South Korean won, Hong Kong dollar, Iceland krona, Bulgarian lev, Slovak koruna, Maltese lira, Romania leu, Turkish lira and Singapore dollar were discontinued in this table from October 2000 onwards, since they are currently included in Table D.1.1.2 .

(j) A partir de Janeiro de 2001 deu-se a adopção do dólar dos Estados Unidos em substituição do sucre. / The sucre was substituted by the US dollar since January 2001.

D.1.5

(a) Após o dia 1 de Janeiro de 1999, o cálculo destas séries tem subjacente os valores de referência do euro (Quadro D.1.4) e a taxa de conversão irrevogável do escudo para o euro (Quadro A.2.1.1). Até 31 de Dezembro de 1998, os valores apresentados referem-se a cotações de fim de período divulgadas mensalmente pelo Banco de Portugal (não incluídas nas cotações oficiais indicativas). / After 1 January 1999, the calculation of these series is based on the reference values for the euro (Table D.1.4) and the irrevocable conversion rate for the escudo vis-à-vis the euro (Table A.2.1.1). Up to 31 December 1998, figures refer to the end-of-period exchange rates monthly disclosed by the Banco de Portugal (not included in the indicative official exchange rates).

(b) Franco da Comunidade Financeira Africana (Franco CFA - BEACO) – Autoridade responsável: Banque Centrale des États de l'Afrique de l'Ouest - cotação para: – Benim, Costa do Marfim, Burkina-Faso, Senegal, Niger, Togo, Mali e Guiné-Bissau. / African Financial Community Franc (CFA Franc BEACO) – Responsible authority: Banque Centrale des États de l'Afrique de l'Ouest - quotation for: Benin, Cote d'Ivoire, Burkina-Faso, Senegal, Niger, Togo, Mali and Guinea-Bissau.

(c) Franco da Comunidade Financeira Africana (Franco CFA - BEAC) – Autoridade responsável: Banque Centrale des États de l'Afrique Centrale - cotação para: Camarões, República Centro-Africana, Congo, Gabão, Chade e Guiné Equatorial. / African Financial Community Franc (CFA Franc BEAC) – Responsible authority: Banque Centrale des États de l'Afrique Centrale - quotation for: Cameroon, Central African Republic, Congo, Gabon, Chade and Equatorial Guinea.

(d) Em 1 de Janeiro de 1998, introdução do novo Rublo (RUB), equivalendo a 1 000 dos anteriores Rublos (RUR) / On 1 January 1998, introduction of the new Rouble (RUB) equivalent to 1 000 of the previous Rouble (RUR).

(e) No final de Março de 1999, o Franco Congolês passou a ser cotado como moeda da República Democrática do Congo, em substituição do anterior Novo Zaire. Foi estabelecida a paridade entre as duas moedas de 1:100000. / At the end of March 1999, the Franc Congolais started to be quoted as the currency of Congo Democratic Republic, replacing the previous New Zaire. A parity of 1:100000 was established between the two currencies.

(f) Em 5 de Julho de 1999, introdução do Lev da Bulgária(BGN), equivalendo a 1 000 do anterior Lev(BGL) / On 5 July, 1999, issue of Bulgarian Lev (BGN) equivalent to 1 000 of the previous Lev (BGL).

(g) Em 1 de Dezembro de 1999, introdução do Kwanza (AOA), equivalendo a 1 000 000 do anterior Kwanza reajustado (AOR) / On 1 December, 1999, issue of Kwanza (AOA) equivalent to 1 000 000 of the previous Readjusted Kwanza (AOR).

(h) A partir de 1 de Julho de 1999, paridade fixa face ao euro logo fixa face ao escudo. / Since 1 July 1999, fixed parity against the euro thus fixed against the escudo.

(i) As cotações do escudo em relação ao rand de África do Sul, won da Coreia do Sul, dólar de Hong Kong, coroa da Islândia, lev da Bulgária, coroa da Eslováquia, lira de Malta, leu da Roménia, lira turca e dólar de Singapura são, a partir de Outubro de 2000, descontinuadas neste quadro, uma vez que passam a integrar o quadro D.1.3.2. / The escudo exchange rates against the South African rand, South Korean won, Hong Kong dollar, Iceland krona, Bulgarian lev, Slovak koruna, Maltese lira, Romania leu, Turkish lira and Singapore dollar were discontinued in this table from October 2000 onwards, since they are currently included in Table D.1.3.2.

(j) A partir de Janeiro de 2001 deu-se a adopção do dólar dos Estados Unidos em substituição do sucre. / The sucre was substituted by the US dollar since January 2001.

D.2.1, D.2.2, D.2.3, D.2.4

(a) Valor bruto dos montantes nominais ou nocionais das transacções contratadas durante o mês a que se refere o inquérito, corrigidos da duplicação resultante das transacções efectuadas no mercado interbancário doméstico. A partir de Abril de 1995 o inquérito à Actividade dos Mercados de Câmbios alargou o seu âmbito, abrangendo informação mais detalhada sobre o mercado de derivados e tendo a sua periodicidade passado de trimestral a semestral. Os derivados cambiais transaccionados em bolsa (opções e futuros) não surgem discriminados nos quadros, embora sejam cobertos pelo inquérito, devido ao seu volume ser no geral inexistente. Nos inquéritos realizados até Janeiro de 1995 (inclusive), as sucursais financeiras nas zonas *off-shore* da Madeira e Açores foram consideradas entidades não residentes, não tendo sido directamente inquiridas. A partir de Abril de 1995 estas sucursais *off-shore* passaram a ser consideradas entidades financeiras residentes e todas as operações que efectuam no âmbito do inquérito são reportadas conjuntamente com as da respectiva sede. / Gross nominal or notional principal amounts of transactions concluded during the survey month, net of local inter-dealer double-counting. As from April 1995 the survey of Foreign Exchange Market Activity was significantly expanded to include a comprehensive coverage on derivatives market and its frequency was changed from quarterly to semi-annual. Because of the residual share recorded by foreign exchange-traded derivatives (options and futures), they are not separately disclosed, although they are covered by the survey. In the surveys undertaken until January 1995 (inclusive), the off-shore branches at Madeira and Azores were considered as non-resident entities. For that reason they were not taking part in the survey. As from April 1995 these entities have been considered as resident and all their transactions are jointly reported with those of their head offices.

(b) Valores convertidos em unidades de US-dólares, à taxa de câmbio diária indicativa do Banco de Portugal do dia da contratação da transacção, e divididos pelo número de dias do mês em que os mercados cambial e de derivados portugueses tenham estado abertos. / Values converted into US dollars using the Banco de Portugal indicative exchange rate prevailing on the date of the trade and divided by the number of days in the month on which the Portuguese foreign exchange and derivatives markets were open.

(c) Incluem os *cross-currency interest rate swaps*. / Include the cross-currency interest rate swaps.

(d) Transaccionadas em balcão / Over-the-counter.

D.2.5, D.2.6, D.2.7, D.2.8

(a) Valores brutos, nominais ou nocionais, dos montantes em carteira, corrigidos da duplicação resultante das posições detidas no mercado interbancário doméstico. Os dados relativos às posições só começaram a ser recolhidos a partir de Abril de 1995, quando o inquérito trimestral à Actividade dos Mercados de Câmbios alargou o seu âmbito, abrangendo informação mais detalhada sobre o mercado de derivados e tendo a sua periodicidade passado de trimestral a semestral. Os derivados cambiais transaccionados em bolsa (opções e futuros) não surgem discriminados nos qua-

dros, embora sejam cobertos pelo inquérito, devido ao seu volume ser no geral inexistente. As sucursais financeiras nas zonas *off-shore* da Madeira e Açores são consideradas entidades financeiras residentes e todas as operações que efectuam no âmbito do inquérito são reportadas conjuntamente com as da respectiva sede. / Gross nominal or notional amounts outstanding net of local inter-dealer double-counting. Data on amounts outstanding only started to be collected as from April 1995, when the survey of Foreign Exchange Market Activity was significantly expanded to include a comprehensive coverage on derivatives market and its frequency was changed from quarterly to semi-annual. Because of the residual share recorded by foreign exchange-traded derivatives (options and futures), they are not separately disclosed, although they are covered by the survey. The off-shore branches at Madeira and Azores are considered as resident and all their transactions are jointly reported with those of their head offices.

(b) Incluem os *cross-currency interest rate swaps*. / Include the cross-currency interest rate swaps.

(c) Transaccionadas em balcão / Over-the-counter

(d) Inclui outros produtos derivados cambiais, nomeadamente, os transaccionados em bolsa (opções e futuros). / Include other foreign exchange derivatives instruments, namely, the exchange-traded derivatives (options and futures).

D.2.9, D.2.10

(a) Valor bruto dos montantes nominais ou nocionais das transacções contratadas durante o mês a que se refere o inquérito, corrigidos da duplicação resultante das transacções efectuadas no mercado interbancário doméstico. Os dados relativos às transacções de derivados de taxa de juro só começaram a ser recolhidos a partir de Abril de 1995, quando o inquérito trimestral à Actividade dos Mercados de Câmbios alargou o seu âmbito, abrangendo informação mais detalhada sobre o mercado de derivados e tendo a sua periodicidade passado de trimestral a semestral. As sucursais financeiras nas zonas *off-shore* da Madeira e Açores são consideradas entidades financeiras residentes e todas as operações que efectuam no âmbito do inquérito são reportadas conjuntamente com as da respectiva sede. / Gross nominal or notional principal amounts of transactions concluded during the survey month, net of local inter-dealer double-counting. Data on single-currency interest rate derivatives only started to be collected as from April 1995, when the survey of Foreign Exchange Market Activity was significantly expanded to include a comprehensive coverage on derivatives market and its frequency was changed from quarterly to semi-annual. The off-shore branches at Madeira and Azores are considered as resident and all their transactions are jointly reported with those of their head offices.

(b) Valores convertidos em unidades de US-dólares, à taxa de câmbio diária indicativa do Banco de Portugal do dia da contratação da transacção, e divididos pelo número de dias do mês em que os mercados cambial e de derivados portugueses tenham estado abertos. / Values converted into US dollars using the Banco de Portugal indicative exchange rate prevailing on the date of the trade and divided by the number of days in the month on which the Portuguese foreign exchange and derivatives markets were open.

(c) Transaccionadas em balcão / Over-the-counter.

D.2.11, D.2.12

(a) Valores brutos, nominais ou nocionais, dos montantes em carteira, corrigidos da duplicação resultante das posições detidas no mercado interbancário doméstico. Os dados relativos às posições só começaram a ser recolhidos a partir de Abril de 1995, quando o inquérito trimestral à Actividade dos Mercados de Câmbios alargou o seu âmbito, abrangendo informação mais detalhada sobre o mercado de derivados e tendo a sua periodicidade passado de trimestral a semestral. As sucursais financeiras nas zonas *off-shore* da Madeira e Açores são consideradas entidades financeiras residentes e todas as operações que efectuam no âmbito do inquérito são reportadas conjuntamente com as da respectiva sede. / Gross nominal or notional amounts outstanding net of local inter-dealer double-counting. Data on amounts outstanding only started to be collected as from April 1995, when the survey of Foreign Exchange Market Activity was significantly expanded to include a comprehensive coverage on derivatives market and its frequency was changed from quarterly to semi-annual. The off-shore branches at Madeira and Azores are considered as resident and all their transactions are jointly reported with those of their head offices.

(b) Transaccionadas em balcão / Over-the-counter

E. FINANÇAS PÚBLICAS / PUBLIC FINANCE

E.6

(a) Despesas do Estado segundo a classificação económica. Os valores intra-anuais referem-se a despesas autorizadas. / State expenditures according to the economic classification. Intra-annual figures refer to authorized expenditures.

F. ESTATÍSTICAS GERAIS / GENERAL STATISTICS

F.1.1

(a) Entre parêntesis, os pesos de cada sector. / Sectoral weights presented in brackets.

F.1.2

(a) Entre parêntesis, os pesos de cada sector. / Sectoral weights presented in brackets.

F.1.3, F.1.4, F.1.5, F.1.6, F.1.7

(a) Os saldos de respostas extremas correspondem à diferença entre as percentagens de resposta positiva e negativa. / Percentage balance is the difference between positive and negative answers.

F.1.10

(a) (1, 3, 5, 7) Inclui construções novas, ampliações, transformações e restaurações de edifícios. / Includes new buildings, additions and alterations to existing buildings.

F.1.11

(a) Os saldos de respostas extremas correspondem à diferença entre as percentagens de resposta positiva e negativa. / Percentage balance is the difference between positive and negative answers.

F.1.12

(a) (1-3) Emissão. / Power emission. (6) Consumo total, referido a emissão (inclui emissão total, trocas com o estrangeiro, recepção de autoprodutores, abatidos do consumo em bombagem hidro-eléctrica). / Total consumption, emission related (including total power emission, power imports and exports, power surplus from energy self-sufficient plants fed into the national grid, deducted from consumption for hydroelectric pumping).

F.1.13

(a) Os saldos de respostas extremas correspondem à diferença entre as percentagens de resposta positiva e negativa. / Percentage balance is the difference between positive and negative answers.

F.1.14

(a) CAE Rev2 - Sectores 10+20+30+40+50+60. Contrariamente ao índice anterior (base:1990) não foi incluído o importante sector do "Comércio de Automóveis e Combustíveis". Também não foi considerado o sector 5270 " Reparação de bens pessoais e domésticos" por ser muito disperso e pouco significativo (peso=0.47). / CEA Rev.2 - Sectors 10+20+30+40+50+60. Conversely to the former index (basis: 1990), "Sales of vehicles and fuel" has not been included, nor has sector 5270 "Repair of personal and household goods" for being rather scattered and negligible (weight=0.47).

F.1.15

(a) Os dados apresentados correspondem á versão mais recente disponível, encontrando-se em diferentes estádios de revisão (1ª versão, revistos e definitivos). / Data in the table correspond to the most recent version available, so that different revision states can be found (first version, revised and definitive data).

F.2.1, F.2.2, F.2.3

(a) A população activa e o desemprego são tomados em sentido restrito: apenas são considerados como desempregados os indivíduos que fizeram diligências concretas para procurar emprego no

período de quatro semanas anteriores ao inquérito. / Labour force and unemployment considered in narrow sense: only individuals who sought work actively in the four weeks before survey are included in the labour force as unemployed.

F.2.3

(b) No novo inquérito, resulta da agregação dos contratos colectivos e contratos individuais sem termo. / In the new survey, the item "Permanent contract" results from the aggregation of colective contracts and individual contracts without fixed term.

(c) No novo inquérito, resulta da agregação dos contratos com termo, dos contratos de prestação de serviços, do trabalho sazonal sem contrato escrito e do trabalho pontual ou ocasional. / In the new survey, the item "Fixed term" results from the aggregation of fixed term contracts, contracts for services supplied, seasonal work without written contract, and temporary or occasional work.

F.2.5.

(a) O desemprego é tomado em sentido restrito: apenas são considerados como desempregados os indíviduos que fizeram diligências concretas para procurar emprego no período de quatro semanas anteriores ao inquérito. / Unemployment considered in narrow sense: only individuals who sought work actively in the four weeks before survey are included in the labour force as unemployed.

F.2.7

(a) (4) Despesas com pensões de velhice, incluindo suplementos e complementos. / Old age pension expenditure, including related items; (5) Despesas com pensões de invalidez (incluindo suplementos e complementos) e com pensões por incapacidade permanente (doenças profissionais). / Disability pension expenditure, including related items; (6) Despesas com pensões de sobrevivência, incluindo suplementos e complementos. / Survivors pension expenditure, including related items; (7) Número de beneficiários da Segurança Social com subsídios de desemprego processados no período em análise (não inclui subsídio social de desemprego). / Recipients of unemployment benefits, with benefits processed during the period, excluding Social unemployment benefits ; (8) Número de requerimentos para subsídio de desemprego entrados no período em análise. / Number of applications for unemployment benefits processed during the period.

F.2.8

(a) As taxas apresentadas para cada mês corrrespondem às variações intertabelas anualizadas ponderadas pelo número de trabalhadores abrangidos. As taxas apresentadas para cada ano correspondem à média das taxas mensais, ponderada pelo número de trabalhadores abrangidos. / Rates provided for each month are based on the annual increase of the wage settlements weighted by the number of workers covered. Rates provided for each year are based on monthly data, weighted by the number of workers covered each month.

SECTORAL BREAKDOWN IN MONETARY AND FINANCIAL STATISTICS

RESIDENT SECTOR				
Financial corporations	Monetary financial instituitions (MFI)	Banco de Portugal		Monetary sector
		Other monetary financial institutions	Banks Savings banks Mutual agricultural credit banks Money market funds	
	Non-monetary financial instituitions (NMFI)	Other financial intermediaries	Investment funds, except money market funds Risk capital companies Factoring companies Dealers Credit-purchase financing companies Financial holding companies Financial leasing companies Financial Intermediaries - other	Non-monetary sector
		Financial auxiliaries	Exchange offices Brokers Investment fund managing companies Wealth managing companies Financial auxiliaries - other	
		Insurance corporations and pension funds		
General government		Central government	State Autonomous funds and services	
		Regional government	Azores Madeira	
		Local government	Mainland Azores Madeira	
		Social security funds		
Non-financial corporations		Non-financial public corporations Non-financial private corporations		
Private individuals		Households Non-profit institutions serving households		
Emigrants				
NON-RESIDENT SECTOR				
Same breakdown as in the resident sector, with the due adjustments, such as: * Other monetary financial institutions sector has a breakdown between “departments abroad” and “other”; * In non-European Union countries the other monetary financial institutions sector only includes banks; * Includes international organisations.				

Corresponds to the money-neutral sector.

FINANCIAL INSTRUMENTS AND OTHER ITEMS IN MONETARY AND FINANCIAL STATISTICS

<table>
<tr><th colspan="4">ASSETS</th></tr>
<tr><td colspan="4">Monetary gold
Special drawing rights (SDR)
Assets vis-à-vis International Monetary Fund (IMF)
Notes and coins</td></tr>
<tr><td rowspan="6">Credits and credit-like instruments</td><td rowspan="3">Deposits</td><td colspan="2">Transferable deposits</td></tr>
<tr><td rowspan="2">Other deposits</td><td>Notice deposits
Time deposits
Certificates of deposits</td></tr>
<tr><td colspan="2"></td></tr>
<tr><td rowspan="3">Loans</td><td colspan="2">Discount</td></tr>
<tr><td rowspan="2">Loans (except discount) and other assets</td><td>Interbank money market loans
Subordinated loans
Other loans
Other assets</td></tr>
<tr><td colspan="2">Non-performing loans</td></tr>
<tr><td colspan="2">Securities other than shares</td><td colspan="2">Money market paper
Treasury bills
Commercial paper
Bonds (except subordinated bonds)
Subordinated bonds
Participating bonds
Other debt securities
Financial derivatives</td></tr>
<tr><td colspan="2">Shares and other equity</td><td colspan="2">Shares
Investment funds units
Other equity</td></tr>
<tr><td colspan="2">Remaining assets</td><td colspan="2">Cheques
Fixed assets
Advances
Other accounts receivable
Operating cost
Other accounts</td></tr>
</table>

FINANCIAL INSTRUMENTS AND OTHER ITEMS IN MONETARY AND FINANCIAL STATISTICS

<table>
<tr><th colspan="4">LIABILITIES</th></tr>
<tr><td colspan="4">Counterpart of special drawing rights
Currency / Notes and coins</td></tr>
<tr><td rowspan="6">Deposits and deposit-like instruments</td><td rowspan="2">Deposits</td><td colspan="2">Transferable deposits
Notice deposits
Time deposits
Emigrants' account
Housing savings deposits
Pensioners' savings deposits
Other savings deposits</td></tr>
<tr><td rowspan="4">Deposit-like instruments</td><td colspan="2">Certificates of deposits</td></tr>
<tr><td colspan="2">Repurchase agreements</td></tr>
<tr><td rowspan="2">Loans</td><td rowspan="2">Credits</td><td>Discount
Interbank money market (IMM) loans
Subordinated loans
Other loans</td></tr>
<tr><td colspan="2">Other liabilities</td></tr>
<tr><td colspan="2">Securities other than capital</td><td colspan="2">Money market paper
Commercial paper
Bonds (except subordinated bonds)
Subordinated bonds
Participating bonds
Other debt securities
Financial derivatives</td></tr>
<tr><td colspan="4">Money market funds shares/units</td></tr>
<tr><td colspan="2">Capital and reserves</td><td colspan="2">Shares
Other equity
Profit and loss account
Reserves
Provisions for non-performing loans
Provisions for sundry risks</td></tr>
<tr><td colspan="2">Remaining liabilities</td><td colspan="2">Compulsory deposits
Advances
Other accounts payable
Operating income
Other accounts</td></tr>
</table>

GLOSSÁRIO

AC	Administração Central
AECOPS	Associação de Empresas de Construção e Obras Públicas
ANEOP	Associação Nacional de Empreiteiros de Obras Públicas
BCE	Banco Central Europeu
BT	Bilhetes do Tesouro
BVL	Bolsa de Valores de Lisboa
CAE	Classificação das Actividades Económicas
CIMPOR	Cimpor, Cimentos de Portugal, S.A.
CLIP	Crédito em Sistema de Leilão ao Investimento Público
DSE	Direito de Saque Especial
FECOM	Fundo Europeu de Cooperação Monetária
FEDER	Fundo Europeu para o Desenvolvimento Regional
FEOGA	Fundo Europeu de Orientação e Garantia Agrícola
FMI	Fundo Monetário Internacional
f.o.b.	free on board
FSE	Fundo Social Europeu
IME	Instituto Monetário Europeu
INE	Instituto Nacional de Estatística
IPC	Índice de Preços no Consumidor
IRC	Imposto sobre o Rendimento das Pessoas Colectivas
IRS	Imposto sobre o Rendimento das Pessoas Singulares
ITCE	Índice da Taxa de Câmbio Efectiva do Escudo
IVA	Imposto sobre o Valor Acrescentado
M(i,j)	Taxa de crescimento da média móvel de ordem i com desfasamento j Exemplo para uma série mensal: -M(1,1): mês corrente/mês anterior -M(1,12): mês corrente/mês homólogo -M(12,12): 12 meses/12meses homólogos
MTC	Mecanismo de Taxas de Câmbio
n.i.n.r.	não incluído noutra rubrica
OCDE	Organização para a Cooperação e Desenvolvimento Europeu
PALOP	Países Africanos de Língua Oficial Portuguesa
PEDIP	Programa Específico para o Desenvolvimento da Indústria Portuguesa
PETROGAL	Petróleos de Portugal, Petrogal, S.A.
SME	Sistema Monetário Europeu
UE	União Europeia

GLOSSARY

AECOPS	Associação de Empresas de Construção e Obras Públicas
ANEOP	Associação Nacional de Empreiteiros de Obras Públicas
ECB	European Central Bank
BVL	Bolsa de Valores de Lisboa (Lisbon Stock Exchange)
CEA	Classification of Economic Activities
CIMPOR	Cimpor, Cimentos de Portugal, S.A.
CG	Central Government
CLIP	Auctioned Credit for Public Investment
CPI	Consumer Price Index
EAGGF	European Agricultural Guidance and Guarantee Fund
EERI	Effective Exchange Rate Index
EMCF	European Monetary Cooperation Fund
EMI	European Monetary Institute
EMS	European Monetary System
ERDF	European Regional Development Fund
ERM	Exchange Rate Mechanism
ESF	European Social Fund
EU	European Union
f.o.b.	free on board
GG	General Government
IMF	International Monetary Fund
INE	Instituto Nacional de Estatística
M(i,j)	Moving average growth rate (i months) with lag j Example for a monthly series: -M(1,1): month-on-month -M(1,12): year-on-year -M(12,12): 12 months moving average
n.i.e.	not included elsewhere
OECD	Organisation for Economic Cooperation and Development
PALOP	Portuguese Speaking African Countries
PETROGAL	Petróleos de Portugal, Petrogal, S.A.
PEDIP	Specific Programme for the Development of Portuguese Industry
SDR	Special Drawing Right
TB	Treasury Bills

Sinais convencionais utilizados nos quadros

" -"	não aplicável
" . "	não disponível
" 0 "	nulo ou irrelevante
" p "	provisório

Conventions used in the tables

" -"	not applicable
" . "	not available
" 0 "	nil or negligible
" p "	provisional

Suplementos ao Boletim Estatístico

1/98 Informação estatística sobre instituições financeiras não monetárias, Dezembro de 1998. /
Statistical information on non-monetary financial institutions, December 1998.

2/98 Investimento directo do exterior em Portugal: estatísticas de fluxos e *stocks* para o ano de 1996 e estimativas de *stocks* para 1997, Dezembro de 1998. /
Foreign direct investment in Portugal: flows and stocks statistics for 1996 and stocks estimates for 1997, December 1998.

1/99 Nova apresentação das estatísticas da balança de pagamentos, Fevereiro/Março de 1999. /
New presentation of the balance of payments statistics, February/March 1999.

2/99 Informação estatística sobre fundos de investimento mobiliário (FIM), Dezembro de 1999. /
Statistical information on mutual funds, December 1999.

1/00 Investimento directo de Portugal no exterior, Dezembro 2000. /
Portuguese direct investment abroad (available only in portuguese), December 2000.

1/01 "Balanço estatístico" e "Balanço contabilístico" das outras instituições financeiras monetárias, Agosto 2001. /
"Statistical balance sheet" and "Accounting balance sheet" of other monetary financial institutions, August 2001.