BOLETIM ESTATÍSTICO

Setembro 2001

Disponível em www.bportugal.pt - Publicações e Estatísticas

Banco de Portugal

Special Data Dissemination Standard

Em Abril de 1996 o Fundo Monetário Internacional (FMI) criou o 'Special Data Dissemination Standard' (SDDS) visando reforçar a transparência, integridade, actualidade e qualidade da informação estatística. No âmbito do SDDS é disponibilizada informação sobre: dados macroeconómicos; política de divulgação ao público; política de revisões; metodologias subjacentes à preparação da informação estatística.

Portugal aderiu ao SDDS em Outubro de 1998, podendo ser consultada a informação relativa a Portugal no 'Dissemination Standard Bulletin Board' (DSBB) do FMI, acessível na Internet - http://dsbb.imf.

Em articulação com o calendário de divulgação estabelecido no SDDS, igualmente disponível no referido endereço da Internet, o Banco de Portugal publica, em primeira mão, na Internet – www.bportugal.pt as relevantes estatísticas sobre Contas da Administração Central - Financiamento, Contas do Sector Bancário e do Banco de Portugal, Taxas de Juro e Reservas Internacionais.

A informação estatística abrangida pelo SDDS, relativa a Portugal, é compilada pelo Ministério das Finanças, pelo Instituto Nacional de Estatística, pela Euronext Lisboa e pelo Banco de Portugal.

In April 1996, the International Monetary Fund (IMF) created the "Special Data Dissemination Standard" (SDDS) with the intention of improving the dissemination of reliable, comprehensive and timely economic, financial and socio-demographic data. The standard provides information on the data categories and the practices concerning the access by the public, the integrity and the quality of the Statistics.

Portugal has been represented on the IMF 'Dissemination Standard Bulletin Board' (DSBB) since October 1998. Metadata on Portuguese economic and financial categories are available at http://dsbb.imf.org.

According to the SDDS advance release calendar, also available on the referred IMF website, the Banco de Portugal publishes firstly on its website – www.bportugal.pt, the relevant data concerning Central Government Accounts - Financing, Accounts of the Banking System and of the Central Bank, Interest Rates and International Reserves.

The statistical data, for Portugal, are compiled by Ministério das Finanças, Instituto Nacional de Estatística, Euronext Lisboa and Banco de Portugal.

ÍNDICE

A. Principais indicadores
B. Estatísticas monetárias e financeiras
B.0 Agregados monetários e principais contrapartidas
B.1 Síntese monetária
B.2 Balanço do Banco de Portugal
B.3 Balanço das outras instituições financeiras monetárias
B.4 Detalhes dos activos das outras instituições financeiras monetárias face a residentes
B.5 Detalhes dos passivos das outras instituições financeiras monetárias face a residentes
B.6 Detalhes dos activos e dos passivos das outras instituições financeiras monetárias face a não residentes
B.7 Taxas de juro e rendibilidade dos bancos
B.8 Informação sobre instituições financeiras não monetárias
B.9 Mercado monetário interbancário
B.10 Mercados de títulos
C. Estatísticas da balança de pagamentos
C.1 Balanças corrente e de capital
C.2 Balança financeira
C.3 Posição de investimento internacional
D. Estatísticas cambiais
D.1 Taxas de câmbio
D.2 Transacções no mercado de câmbios
E. Estatísticas das finanças públicas
F. Estatísticas gerais

A. PRINCIPAIS INDICADORES

A.1 INFLAÇÃO
A.1.1 Índice harmonizado de preços no consumidor e índice de preços no consumidor - Taxas de variação 5
A.1.2 Índice harmonizado de preços no consumidor por agregados -Taxas de variação. 6
A.1.3 Índice de preços no consumidor por classes -Taxas de variação 7
A.1.4 Índice harmonizado de preços no consumidor - Taxas de variação 8

A.2 ESTATÍSTICAS CAMBIAIS
A.2.1.1 Taxas de conversão irrevogáveis para o euro 11
A.2.1.2 Taxas utilizadas para a determinação da taxa de conversão do escudo para euro - Taxas centrais bilaterais do escudo no MTC em Maio de 1998. 12
A.2.2 Taxas de câmbio de referência do euro. 13
A.2.3 Taxas de câmbio de referência do euro vis-à-vis outras moedas da UE e MTC II 14
A.2.4 Taxas de câmbio informativas do escudo. 15

A.3 ESTATÍSTICAS MONETÁRIAS E FINANCEIRAS
A.3.1 Taxas de juro de curto prazo e taxas de rendibilidade de longo prazo 19
A.3.2 Taxas de juro das operações activas dos bancos - Operações de 91 a 180 dias com sociedades não financeiras privadas 20
A.3.3 Taxas de juro das operações passivas dos bancos - Depósitos a prazo de 31 a 90 dias e de 181 dias a 1 ano. . . . 20
A.3.4 Índice de cotações de acções 21
A.3.5 Síntese monetária - Saldos em fim de mês 22
A.3.6 Contrapartida da variação dos passivos até 2 anos face ao sector não monetário excepto administração central - Variações de saldos em fim de mês 22
A.3.7 Agregados monetários da área do euro e contribuição nacional - Taxas de variação anual com base no índice 23
A.3.8 Agregados de crédito interno – Taxas de variação 24

CONTENTS

A. Main indicators
B. Monetary and financial statistics
B.0 Monetary aggregates and main counterparts
B.1 Monetary survey
B.2 Balance sheet of the Banco de Portugal
B.3 Balance sheet of monetary financial institutions
B.4 Details of the assets of other monetary financial institutions vis-à-vis residents
B.5 Details of the liabilities of other monetary financial institutions vis-à-vis residents
B.6 Details of the assets and liabilities of other monetary financial institutions vis-à-vis non-residents
B.7 Banks interest rates and profitability
B.8 Information on non-monetary financial institutions
B.9 Interbank money market
B.10 Securities markets
C. Balance of payments statistics
C.1 Current and capital accounts
C.2 Financial accounts
C.3 International investment position
D. Exchange rate statistics
D.1 Exchange rates
D.2 Exchange market turnover
E. Public finance statistics
F. General statistics

A. MAIN INDICATORS

A.1 INFLATION
A.1.1 Harmonized index of consumer prices and consumer price index - Rates of change 5
A.1.2 Harmonized index of consumer price by aggregates - Rates of change 6
A.1.3 Consumer price index by items - Rates of change 7
A.1.4 Harmonised index of consumer prices - Rates of change . . 8

A.2 EXCHANGE RATE STATISTICS
A.2.1.1 Irrevocable conversion rates for the euro 11
A.2.1.2 Rates used in determining the irrevocable conversion rate of the escudo for the euro - ERM bilateral central rates of the escudo in May 1998 12
A.2.2 Euro reference exchange rates. 13
A.2.3 Euro reference exchange rates vis-à-vis other EU currencies and ERM II 14
A.2.4 Escudo informative exchange rates 15

A.3 MONETARY AND FINANCIAL STATISTICS
A.3.1 Short-term interest rates and long-term yields 19
A.3.2 Bank lending rates - From 91 to 180 days operations with non-official private corporations 20
A.3.3 Bank deposit rates - Time deposits from 31 to 90 days and from 181 days to 1 year 20
A.3.4 Share price index 21
A.3.5 Monetary survey - End-of-month figures. 22
A.3.6 Counterparts to changes in liabilities up to 2 years vis-à-vis non-monetary sector except central government - Changes in the end-of-month figures 22
A.3.7 Monetary aggregates of the euro area and national contribution - Annual change rates on the basis of the index 23
A.3.8 Domestic credit aggregates – Rates of change 24

A.3.9 Crédito interno a sociedades não financeiras por ramo de actividade - Taxas de variação homóloga calculadas com base em saldos em fim de mês 25
A.3.10 Crédito interno a particulares por finalidade - Taxas de crescimento homólogo calculadas com base em saldos em fim de mês 26
A.3.11 Balanço do Banco de Portugal - Saldos em fim de mês 27
A.3.12 Balanço agregado das outras instituições financeiras monetárias - Saldos em fim de mês. 28
A.3.13 Balanço consolidado das outras instituições financeiras monetárias (residentes) - Saldos em fim de mês. 29
A.3.14 Balanço agregado do sistema bancário - Actividade consolidada - Saldos em fim de mês 30

A.4 ESTATÍSTICAS DA BALANÇA DE PAGAMENTOS

A.4.1 Balança de pagamentos - Principais componentes
Valores anuais (em euros, escudos e dólares) 33
Em euros 34
Em escudos 35
Em dólares. 36
A.4.2 Principais componentes da balança de pagamentos - Com os países da área do euro
Em euros 37
Em escudos 38
Em dólares. 39
A.4.3 Principais componentes da balança de pagamentos - Com os países da União Europeia
Em euros 40
Em escudos 41
Em dólares. 42
A.4.4 Balança corrente e de capital - Principais componentes
Em euros 43
Em escudos 44
Em dólares. 45
A.4.5 Balança financeira - Principais componentes
Em euros 46
Em escudos 47
Em dólares. 48
A.4.6 Posição de investimento internacional - Principais componentes
Em euros 49
Em escudos 50
Em dólares. 51
A.4.7 Balanças corrente e de capital e balança financeira - Valores líquidos do trimestre terminado em cada mês 52
A.4.8 Balanças corrente e de capital - Principais componentes - Valores líquidos do trimestre em cada mês. 52
A.4.9 Balança financeira - Principais componentes - Valores líquidos do trimestre em cada mês 52

A.5 ESTATÍSTICAS DAS FINANÇAS PÚBLICAS

A.5.1 Financiamento das administrações públicas - Valores acumulados 55

B. ESTATÍSTICAS MONETÁRIAS E FINANCEIRAS

B.0 AGREGADOS MONETÁRIOS E PRINCIPAIS CONTRAPARTIDAS

B.0.1 Agregados monetários da área do euro. 61
B.0.2 Contribuição nacional para os agregados monetários da área do euro. 61
B.0.3 Principais contrapartidas do M3 da área do euro 62
B.0.4 Contribuição nacional para as principais contrapartidas do M3 da área do euro 62

B.1 SÍNTESE MONETÁRIA

B.1.1 Balanço consolidado das instituições financeiras monetárias . 65
B.1.2 Agregados de crédito interno. 65
B.1.3 Passivos até 2 anos face ao sector residente não monetário (excepto administração central) 66

B.2 BALANÇO DO BANCO DE PORTUGAL

B.2.1 Balanço do Banco de Portugal 69

A.3.9 Domestic credit to non-financial corporations by branch of activity - Year-on-year rate of change computed from end-of-month figures. 25
A.3.10 Domestic credit to private individuals by purpose - Year-on-year growth rates computed from end-of-month figures 26
A.3.11 Balance sheet of the Banco de Portugal - End-of-month figures 27
A.3.12 Other monetary financial institutions aggregated balance sheet - End-of-period figures 28
A.3.13 Other (resident) monetary financial institutions consolidated balance sheet - End-of-period figures. 29
A.3.14 Aggregated balance sheet of the banking system - Consolidated activity - End-of-period figures 30

A.4 BALANCE OF PAYMENTS STATISTICS

Balance of payments - Main items
Annual figures (in euros, escudos and dollars). 33
In euros 34
In escudos 35
In dollars. 36
A.4.2 Balance of payments main items - Vis-à-vis euro area countries
In euros. 37
In escudos. 38
In dollars 39
A.4.3 Balance of payments main items - Vis-à-vis European Union countries
In euros. 40
In escudos. 41
In dollars 42
A.4.4 Current and capital account - Main items
In euros. 43
In escudos. 44
In dollars 45
A.4.5 Financial account - Main items
In euros. 46
In escudos. 47
In dollars 48
A.4.6 International investment position
In euros 49
In escudos 50
In dollars. 51
A.4.7 Curent and capital accounts and financial account - Net values of the quarter ended in each month 52
A.4.8 Current and capital accounts - Main items - Net values of the quarter ended in each month 52
A.4.9 Financial account - Main items - Net values of the quarter ended in each month 52

A.5 PUBLIC FINANCE STATISTICS

A.5.1 General government financing - Cumulative figures. 55

B. MONETARY AND FINANCIAL STATISTICS

B.0 MONETARY AGGREGATES AND MAIN COUNTERPARTS

B.0.1 Euro area monetary aggregates 61
B.0.2 National contribution for the euro area monetary aggregates 61
B.0.3 Main counterparts of euro area M3. 62
B.0.4 National contribution for the main counterparts of euro area M3 62

B.1 MONETARY SURVEY

B.1.1 Monetary financial instituitons' consolidated balance sheet . 65
B.1.2 Domestic credit aggregates 65
B.1.3 Liabilities up to 2 years vis-à-vis non-monetary resident sector (except central government) 66

B.2 BALANCE SHEET OF THE BANCO DE PORTUGAL

B.2.1 Balance sheet of the Banco de Portugal. 69

B.2.2.1 Activos do Banco de Portugal face a residentes 69
B.2.2.2 Passivos do Banco de Portugal face a residentes. 70
B.2.3.1 Activos do Banco de Portugal face a não residentes - Por instrumento financeiro e prazo. 70
B.2.3.2 Passivos do Banco de Portugal face a não residentes - Por instrumento financeiro e prazo. 71
B.2.4 Activos e passivos do Banco de Portugal face a não residentes - Por países da área do euro e fora da área do euro 71

B.3 BALANÇO DAS OUTRAS INSTITUIÇÕES FINANCEIRAS MONETÁRIAS

B.3.1 Activos e passivos das outras instituições financeiras monetárias face a instituições financeiras monetárias. 75
B.3.2.1 Activos e passivos das outras instituições financeiras monetárias face a outros intermediários financeiros e auxiliares financeiros 75
B.3.2.2 Activos e passivos das outras instituições financeiras monetárias face a sociedades de seguros e fundos de pensões 76
B.3.3.1 Activos e passivos das outras instituições financeiras monetárias face à administração central 76
B.3.3.2 Activos das outras instituições financeiras monetárias face às administrações públicas excepto admininstração central 77
B.3.3.3 Passivos das outras instituições financeiras monetárias face às administrações públicas excepto administração central . . 77
B.3.4 Activos e passivos das outras instituições financeiras monetárias face a sociedades não financeiras 78
B.3.5 Activos e passivos das outras instituições financeiras monetárias face a particulares. 78
B.3.6 Activos e passivos das outras instituições financeiras monetárias face a emigrantes 79
B.3.7.1 Activos das outras instituições financeiras monetárias face a não residentes 79
B.3.7.2 Passivos das outras instituições financeiras monetárias face a não residentes 80
B.3.8 Activos e passivos das outras instituições financeiras monetárias - Sector não especificado 80

B.4 DETALHES DOS ACTIVOS DAS OUTRAS INSTITUIÇÕES FINANCEIRAS MONETÁRIAS FACE A RESIDENTES

B.4.1.1 Empréstimos de outras instituições financeiras monetárias a instituições financeiras não monetárias - Por prazo 83
B.4.1.2 Empréstimos de outras instituições financeiras monetárias às administrações públicas excepto administração central - Por prazo 83
B.4.1.3 Empréstimos de outras instituições financeiras monetárias a sociedades não financeiras - Por prazo 84
B.4.1.4 Empréstimos de outras instituições financeiras monetárias a particulares - Por finalidade e prazo 84
B.4.2.1 Empréstimos de outras instituições financeiras monetárias a sociedades não financeiras - Por ramo de actividade 85
B.4.2.2 Empréstimos de outras instituições financeiras monetárias a sociedades não financeiras da indústria transformadora - Por ramo de actividade. 86
B.4.2.3 Papel comercial em carteira de outras instituições financeiras monetárias, emitido por sociedades não financeiras - Por ramo de actividade 87
B.4.3 Activos em moeda estrangeira de outras instituições financeiras monetárias face ao sector não monetário - Por sector institucional 87
B.4.4 Empréstimos de outras instituições financeiras monetárias a sociedades não financeiras e particulares - Por distrito / região autónoma 88

B.5 DETALHES DOS PASSIVOS DE OUTRAS INSTITUIÇÕES FINANCEIRAS MONETÁRIAS FACE A RESIDENTES

B.5.1.1 Depósitos e equiparados de outros intermediários financeiros e auxiliares financeiros em outras instituições financeiras monetárias 91
B.5.1.2 Depósitos e equiparados de sociedades de seguros e fundos de pensões em outras instituições financeiras monetárias . . . 91
B.5.1.3 Depósitos e equiparados da administração central em outras instituições financeiras monetárias 92

B.2.2.1 Assets of the Banco de Portugal vis-à-vis residents. 69
B.2.2.2 Liabilities of the Banco de Portugal vis-à-vis residents. 70
B.2.3.1 Assets of the Banco de Portugal vis-à-vis non-residents - By financial instrument and maturity. 70
B.2.3.2 Liabilities of the Banco de Portugal vis-à-vis non-residents - By financial instrument and maturity. 71
B.2.4 Assets and liabilities of the Banco de Portugal vis-à-vis non-residents - By euro area and non-euro area countries . 71

B.3 BALANCE SHEET OF OTHER MONETARY FINANCIAL INSTITUTIONS

B.3.1 Assets and liabilities of other monetary financial institutions vis-à-vis monetary financial institutions. 75
B.3.2.1 Assets and liabilities of other monetary financial institutions vis-à-vis other financial intermediaries and financial auxiliaries 75
B.3.2.2 Assets and liabilities of other monetary financial institutions vis-à-vis insurance corporations and pension funds. 76
B.3.3.1 Assets and liabilities of other monetary financial institutions vis-à-vis central government. 76
B.3.3.2 Assets of other monetary financial institutions vis-à-vis general government except central government 77
B.3.3.3 Liabilities of other monetary financial institutions vis-à-vis general government except central government. 77
B.3.4 Assets and liabilities of other monetary financial institutions vis-à-vis non-financial corporations. 78
B.3.5 Assets and liabilities of other monetary financial institutions vis-à-vis private individuals 78
B.3.6 Assets and liabilities of other monetary financial institutions vis-à-vis emigrants 79
B.3.7.1 Assets of other monetary financial institutions vis-à -vis non-residents 79
B.3.7.2 Liabilities of other monetary financial institutions vis-à-vis non-residents 80
B.3.8 Assets and liabilities of other monetary financial institutions - Non-specified sector. 80

B.4 DETAILS OF THE ASSETS OF OTHER MONETARY FINANCIAL INSTITUTIONS VIS-À-VIS RESIDENTS

B.4.1.1 Loans of other monetary financial institutions to non-monetary financial institutions - By maturity 83
B.4.1.2 Loans of other monetary financial institutions to general government except central government - By maturity 83
B.4.1.3 Loans of other monetary financial institutions to non-financial corporations - By maturity. 84
B.4.1.4 Loans of other monetary financial institutions to private individuals - By purpose and maturity 84
B.4.2.1 Loans of other monetary financial institutions to non-financial corporations - By branch of activity 85
B.4.2.2 Loans of other monetary financial institutions to non-financial corporations of the manufacturing industry - By branch of activity 86
B.4.2.3 Commercial paper issued by non-financial corporations held in the portfolio of other monetary financial institutions - By branch of activity 87
B.4.3 Assets denominated in foreign currency of other monetary financial institutions vis-à-vis non-monetary sector - By institutional sector and currency 87
B.4.4 Loans of other monetary financial insitutions to non-financial corporations and to private individuals - By administrative region. 88

B.5 DETAILS OF THE LIABILITIES OF OTHER MONETARY FINANCIAL INSTITUTIONS (MFI) VIS-À-VIS RESIDENTS

B.5.1.1 Deposits and deposit-like instruments of other financial intermediaries and financial auxiliaries with other monetary financial institutions. 91
B.5.1.2 Deposits and deposit-like instruments of insurance corporations and pension funds with other monetary financial institutions. 91
B.5.1.3 Deposits and deposit-like instruments of central government with other monetary financial institutions 92

B.5.1.4 Depósitos e equiparados das administrações públicas excepto administração central em outras instituições financeiras monetárias 92
B.5.1.5 Depósitos e equiparados de sociedades não financeiras em outras instituições financeiras monetárias 93
B.5.1.6 Depósitos e equiparados de particulares em outras instituições financeiras monetárias 93
B.5.1.7 Depósitos e equiparados de emigrantes em outras instituições financeiras monetárias 94
B.5.2 Depósitos e equiparados em moeda estrangeira do sector não monetário em outras instituições financeiras monetárias - Por sector institucional e moeda 94
B.5.3.1 Depósitos transferíveis em escudos e euros de IFNM, sociedades não financeiras e particulares em outras instituições financeiras monetárias - Por distrito / região autónoma 95
B.5.3.2 Depósitos e equiparados excepto depósitos transferíveis em escudos e euros de instituições financeiras não monetárias, sociedades não financeiras e particulares em outras instituições financeiras monetárias - Por distrito / região autónoma 95
B.5.3.3 Depósitos e equiparados de emigrantes em outras instituições financeiras monetárias - Por distrito / região autónoma 96

B.6 DETALHES DOS ACTIVOS E PASSIVOS DE OUTRAS INSTITUIÇÕES FINANCEIRAS MONETÁRIAS FACE A NÃO RESIDENTES

B.6.1.1 Activos das outras instituições financeiras monetárias face a instituições monetárias residentes - Por instrumento financeiro e prazo 99
B.6.1.2 Passivos das outras instituições financeiras monetárias face a instituições financeiras monetárias não residentes - Por instrumento financeiro e prazo 99
B.6.1.3 Activos das outras instituições financeiras monetárias face ao sector não monetário não residente - Por instrumento financeiro e prazo 100
B.6.1.4 Passivos das outras instituições financeiras monetárias face ao sector não monetário não residente - Por instrumento. . . . financeiro 100
B.6.2 Activos e passivos das outras instituições financeiras monetárias face a não residentes - Por moeda 101
B.6.3.1 Activos das outras instituições financeiras monetárias face a instituições financeiras monetárias não residentes - Por país. 101
B.6.3.2 Passivos das outras instituições financeiras monetárias face a instituições financeiras monetárias não residentes - Por país 102
B.6.3.3 Activos das outras instituições financeiras monetárias face ao sector não monetário não residente - Por país 102
B.6.3.4 Passivos das outras instituições financeiras monetárias face ao sector não monetário não residente - Por país. 103

B.7 TAXAS DE JURO E RENDIBILIDADE DOS BANCOS

B.7.1 Taxas de juro das operações activas dos bancos 107
B.7.2 Taxas de juro das operações passivas e de bilhetes do Tesouro cedidos sem recurso pelos bancos ao sector residente não monetário (excepto administrações públicas). . 107
B.7.3.1 Custos por natureza dos bancos 108
B.7.3.2 Proveitos por natureza dos bancos 109

B.8 INFORMAÇÃO SOBRE INSTITUIÇÕES FINANCEIRAS NÃO MONETÁRIAS

B.8.1.1 Balanço dos fundos de investimento - Valores líquidos por tipo de fundo 113
B.8.1.2.1 Composição da carteira de aplicações dos fundos de investimento mobiliário - Montantes aplicados por sector institucional 113
B.8.1.2.2 Composição da carteira de aplicações dos fundos de investimento mobiliário - Montantes aplicados por instrumento financeiro e sector 114
B.8.1.2.3 Composição da carteira de aplicações dos fundos de investimento mobiliário - Montantes aplicados por instrumento financeiro, prazo original e moeda 114

B.5.1.4 Deposits and deposit-like instruments of general government except central government with other monetary financial institutions. 92
B.5.1.5 Deposits and deposit-like instruments of non-financial corporations with other monetary financial institutions 93
B.5.1.6 Deposits and deposit-like instruments of private individuals with other monetary financial institutions 93
B.5.1.7 Deposits and deposit-like instruments of emigrants with other monetary financial institutions 94
B.5.2 Foreign currency deposits and deposit-like instruments of non-monetary sector with other monetary and financial institutions - By institutional sector and currency 94
B.5.3.1 Transferable deposits in escudos and euros of non-monetary financial institutions, non-financial corporations and private individuals with other monetary financial institutions - By administrative region 95
B.5.3.2 Deposits and deposit-like instruments, except transferable deposits in escudos and euros of non-monetary financial institutions, non-financial corporations and private individuals with other monetary and financial institutions - By administrative region 95
B.5.3.3 Deposits and deposit-like instruments of emigrants with other monetary and financial institutions - By administrative region 96

B.6 DETAILS OF THE ASSETS AND LIABILITIES OF OTHER MONETARY FINANCIAL INSTITUTIONS VIS-À-VIS NON-RESIDENTS

B.6.1.1 Assets of other monetary financial institutions vis-à-vis non-resident monetary financial institutions - By financial instrument and maturity 99
B.6.1.2 Liabilities of other monetary financial institutions vis-à-vis non-resident monetary financial institutions - By financial instrument and maturity 99
B.6.1.3 Assets of other monetary financial institutions vis-à-vis non-resident non-monetary sector - By financial instruments and maturity 100
B.6.1.4 Liabilities of other monetary financial institutions vis-à-vis non-resident non-monetary sector - By financial instrument and maturity 100
B6.2 Assets and liabilities of other monetary financial institutions vis-à-vis non-residents - By currency 101
B.6.3.1 Assets of other monetary financial institutions vis-à-vis non-resident monetary financial institutions - By country . . . 101
B.6.3.2 Liabilities of other monetary financial institutions vis-à-vis non-resident monetary financial institutions - By country . . . 102
B.6.3.3 Assets of other monetary and financial institutions vis-à-vis non-resident non-monetary sector - By country 102
B.6.3.4 Liabilities of other monetary and financial institutions vis-à-vis non-resident non-monetary sector - By country . . . 103

B.7 BANK'S INTEREST RATES AND PROFITABILITY

B.7.1 Bank's lending rates 107
B.7.2 Bank's deposit rates and rates on Treasury bills sold outright by banks to the resident non-monetary sector (except general government) 107
B.7.3.1 Banks' operating costs 108
B.7.3.2 Banks' operating income. 109

B.8 INFORMATION ON NON-MONETARY FINANCIAL INSTITUTIONS

B.8.1.1 Balance sheet of mutual funds - Net values broken down by type of fund 113
B.8.1.2.1 Composition of the investment portfolio of mutual funds - Amounts invested broken down by institutional sector 113
B.8.1.2.2 Composition of the investment portfolio of mutual funds - Amounts invested broken down by financial instrument and sector 114
B.8.1.2.3 Composition of the investment portfolio of mutual funds - Amounts invested broken down by financial instrument, original maturity and currency 114

B.8.1.2.4	Composição da carteira de aplicações dos fundos de investimento mobiliário - Montantes aplicados por país emitente	115
B.8.2.1.1	Balanço dos outros intermediários financeiros (excepto fundos de investimento)	115
B.8.2.1.2	Balanço dos auxiliares financeiros	116
B.8.2.2.1	Activos de outros intermediários financeiros (excepto fundos de investimento) e auxiliares financeiros sob a forma de depósitos e outras aplicações similares em instituições financeiras	116
B.8.2.2.2	Títulos em carteira de outros intermediários financeiros (excepto fundos de investimento) e auxiliares financeiros	117
B.8.2.2.3	Créditos concedidos por outros intermediários financeiros (excepto fundos de investimento) e auxiliares financeiros	117
B.8.2.2.4	Activos diversos de outros intermediários financeiros (excepto fundos de investimento) e auxiliares financeiros	118
B.8.2.2.5	Passivos deoutros intermediários financeiros (excepto fundos de investimento) e auxiliares financeiros sob a forma de empréstimos e outros recursos similares	118
B.8.2.2.6	Capital e reservas de outros intermediários financeiros (excepto fundos de investimento) e auxiliares financeiros	119
B.8.2.2.7	Passivos diversos de outros intermediários financeiros (excepto fundos de investimento) e auxiliares financeiros	119
B.8.2.3.1	Desenvolvimento de resultados de outros intermediários financeiros (excepto fundos de investimento) e auxiliares financeiros – Custos	120
B.8.2.3.2	Desenvolvimento de resultados de outros intermediários financeiros (excepto fundos de investimento) e auxiliares financeiros– Proveitos	121
B.8.2.3.3	Desenvolvimento de resultados de outros intermediários financeiros (excepto fundos de investimento) e auxiliares financeiros – Resultado de exploração	122
B.8.3.1	Sociedades de capital de risco	122
B.8.3.2	Sociedades de factoring	123
B.8.3.3	Sociedades financeiras de corretagem	123
B.8.3.4	Sociedades financeiras para aquisições a crédito	124
B.8.3.5	Sociedades gestoras de participações sociais do sector financeiro	124
B.8.3.6	Sociedades de locação financeira	125
B.8.3.7	Intermediários financeiros - Outros	125
B.8.3.8	Agências de câmbios	126
B.8.3.9	Sociedades corretoras	126
B.8.3.10	Sociedades gestoras de fundos de investimento	127
B.8.3.11	Sociedades gestoras de patrimónios	127
B.8.3.12	Auxiliares financeiros - Outros	128

B.9 MERCADO MONETÁRIO INTERBANCÁRIO

B.9.1.1	Mercado monetário interbancário - Operações sem garantia com data valor do próprio dia	131
B.9.1.2	Mercado monetário interbancário - Operações sem garantia com data valor diferida de 1 dia	131
B.9.1.3	Mercado monetário interbancário - Operações sem garantia com data valor diferida de 2 dia	132

B.10 MERCADOS DE TÍTULOS

B.10.1.1	Títulos de curto prazo - Bilhetes do Tesouro - Emissões a 91 dias	135
B.10.1.2	Títulos de curto prazo - Bilhetes do Tesouro - Emissões a 182 dias	135
B.10.1.3	Títulos de curto prazo - Bilhetes do Tesouro - Emissões a 364 dias	136
B.10.1.4	Títulos de curto prazo - Papel comercial - Taxas de juro e montantes emitidos em escudos e euros - Por prazos seleccionados	136
B.10.1.5	Títulos de curto prazo - Papel comercial - Por sector emitente	137
B.10.1.6	Títulos de curto prazo - Papel comercial - Por ramo de acitivdade da sociedade não financeira emitente	137
B.10.1.7	Títulos de curto prazo - Papel comercial - Por ramo de actividade da indústria transformadora	138
B.10.1.8	Títulos de curto prazo - Papel comercial - Por sector detentor	138
B.10.2.1	Títulos de médio e longo prazos - Montantes emitidos por sector institucional, líquidos de amortizações	139
B.10.2.2	Títulos de médio e longo prazos - Montantes emitidos	139
B.10.2.3	Títulos de médio e longo prazos - Montantes emitidos por instituições financeiras monetárias	140

B.8.1.2.4	Composition of the investment portfolio of mutual funds - Amounts invested broken down by issuing country	115
B.8.2.1.1	Balance sheet of other financial intermediaries (excluding mutual funds	115
B.8.2.1.2	Balance sheet of financial auxiliaries	116
B.8.2.2.1	Deposits and other similar investments of other financial intermediaries (excluding mutual funds) and financial auxiliaries in financial institutions	116
B.8.2.2.2	Securities of other financial intermediaries (excluding mutual funds) and financial auxiliaries	117
B.8.2.2.3	Loans and advances of other financial intermediaries (excluding mutual funds) and financial auxiliaries	117
B.8.2.2.4	Other assets of other financial intermediaries (excluding mutual funds) and financial auxiliaries	118
B.8.2.2.5	Loans and other similar resources of other financial intermediaries (excluding mutual funds) and financial auxiliaries	118
B.8.2.2.6	Capital and reserves ofother financial intermediaries (excluding mutual funds) and financial auxiliaries	119
B.8.2.2.7	Other liabilities ofother financial intermediaries (excluding mutual funds) and financial auxiliaries	119
B.8.2.3.1	Profit and loss account of other financial intermediaries (excluding mutual funds) and financial auxiliaries – Costs and losses	120
B.8.2.3.2	Profit and loss account of other financial intermediaries (excluding mutual funds) and financial auxiliaries – Income and gains	121
B.8.2.3.3	Profit and loss account of other financial intermediaries (excluding mutual funds) and financial auxiliaries – Operating profit / loss	122
B.8.3.1	Risk capital companies	122
B.8.3.2	Factoring companies	123
B.8.3.3	Dealers	123
B.8.3.4	Credit-purchase financing companies	124
B.8.3.5	Financial holding companies	124
B.8.3.6	Financial leasing companies	125
B.8.3.7	Financial intermediaries - Other	125
B.8.3.8	Exchange offices	126
B.8.3.9	Brokers	126
B.8.3.10	Investment fund managing companies	127
B.8.3.11	Wealth managing companies	127
B.8.3.12	Financial auxiliaries - Other	128

B.9 INTERBANK MONEY MARKET

B.9.1.1	Interbank money market - Non-collaterised operations with value date of the same day	131
B.9.1.2	Interbank money market - Non-collaterised operations with value date deferred one day	131
B.9.1.3	Interbank money market - Non-collaterised operations with value date deferred two day	132

B.10 SECURITIES MARKET

B.10.1.1	Short-term securities - Treasury bills - 91 days issues	135
B.10.1.2	Short-term securities - Treasury bills - 182 days issues	135
B.10.1.3	Short-term securities - Treasury bills - 364 days issues	136
B.10.1.4	Short-term securities - Commercial paper - Interest rates and issued amounts in escudos and euros - By selected maturities	136
B.10.1.5	Short-term securities - Commercial paper - By issuing sector	137
B.10.1.6	Short-term securities - Commercial paper - By branch of activity of issuing non-financial corporation	137
B.10.1.7	Short-term securities - Commercial paper - By branch of activity of manufacturing industry	138
B.10.1.8	Short-term securities - Commercial paper - By holding sector	138
B.10.2.1	Medium-and long-term securities - Issued amounts by institutional sector, net of repayments	139
B.10.2.2	Medium-and long-term securities - Amounts issued	139
B.10.2.3	Medium-and long-term securities - Amounts issued by monetary financial institutions	140

B.10.2.4	Títulos de médio e longo prazos - Montantes emitidos por outros intermediários financeiros e auxiliares financeiros	140
B.10.2.5	Títulos de médio e longo prazos - Montantes emitidos por sociedades não financeiras	140
B.10.2.6	Títulos de médio e longo prazos - Montantes emitidos por não residentes	141
B.10.2.7	Obrigações do Tesouro de médio e longo prazos - Emissões a 3 anos (taxa fixa)	141
B.10.2.8	Obrigações do Tesuro de médio e longo prazos - Emissões a 5 anos (taxa fixa)	142
B.10.2.9	Obrigações do Tesouro de médio e longo prazos - Emissões a 10 anos (taxa fixa)	142
B.10.2.10	Obrigações do Tesouro de médio e longo prazos - Emissões a outros prazos (taxa fixa)	143
B.10.2.11	Obrigações do Tesouro de médio e longo prazos - Emissões a taxa variável	144
B.10.2.12	Indexantes	144
B.10.3.1	Taxas de rendibilidade de obrigações do Tesouro – Mercado secundário	146
B.10.3.2	Índices de cotações de acções - Mercado secundário	147

B.10.2.4	Medium-and long-term securities - Amounts issued by other financial intermediaries and financial auxiliaries	140
B.10.2.5	Medium-and long-term securities - Amounts issued by non-financial corporations	140
B.10.2.6	Medium-and long-term securities - Amounts issued by non-residents	141
B.10.2.7	Medium-and long-term Treasury bonds - 3 years issues (fixed rate)	141
B.10.2.8	Medium-and long-term Treasury bonds - 5 years issues(fixed rate)	142
B.10.2.9	Medium-and long-term Treasury bonds - 10 years issues (fixed rate)	142
B.10.2.10	Medium-and long-term Treasury bonds - Other issues (fixed rate)	143
B.10.2.11	Medium-and long-term Treasury bonds - Floating rate issues	144
B.10.2.12	Reference rates	144
B.10.3.1	Yield on Treasury bonds - Secondary market	146
B.10.3.2	Share price indices – Secondary market	147

C. ESTATÍSTICAS DA BALANÇA DE PAGAMENTOS

C.1 BALANÇAS CORRENTE E DE CAPITAL

C.1.1	Balanças corrente e de capital - Principais componentes	
	Em euros	153
	Em escudos	153
	Em dólares	154
C.1.2.1	Serviços - Transportes	154
C.1.2.2	Serviços - Transportes marítimos	155
C.1.2.3	Serviços - Transportes aéreos	155
C.1.2.4	Serviços - Transportes rodoviários	156
C.1.2.5	Serviços - Outros transportes	156
C.1.2.6	Serviços - Viagens e turismo e serviços de comunicação	157
C.1.2.7	Serviços - Construção	157
C.1.2.8	Serviços - Seguros	158
C.1.2.9	Serviços - Financeiros	158
C.1.2.10	Serviços - Informação e informática	159
C.1.2.11	Serviços - Direitos de utilização	159
C.1.2.12	Serviços - Outros serviços fornecidos por empresas	160
C.1.2.13	Serviços - De natureza pessoal, cultural e recreativa	161
C.1.2.14	Serviços - Operações governamentais (n.i.n.r.)	161
C.1.3.1	Rendimentos	162
C.1.3.2	Rendimentos de investimento directo	162
C.1.3.3	Rendimentos de investimento de carteira	163
C.1.4.1	Transferências correntes	163
C.1.4.2	Transferências correntes - Remessas de emigrantes	164
C.1.5	Balança de capital	164
C.1.6	Transferências com a União Europeia	165
C.1.7	Balança de pagamentos tecnológica	165

C.1.1	Current and capital accounts - Main items	
	In euros	153
	In escudos	153
	In dollars	154
C.1.2.1	Services - Transport	154
C.1.2.2	Services - Sea transport	155
C.1.2.3	Services - Air transport	155
C.1.2.4	Services - Road transport	156
C.1.2.5	Services - Other transports	156
C.1.2.6	Services - Travel and communications services	157
C.1.2.7	Services - Construction services	157
C.1.2.8	Services - Insurance	158
C.1.2.9	Services - Financial services	158
C.1.2.10	Services - Computer and information services	159
C.1.2.11	Services - Royalties and license fees	159
C.1.2.12	Services - Other business services	160
C.1.2.13	Services - Personal, cultural and recreational services	161
C.1.2.14	Services - Government services (n.i.e.)	161
C.1.3.1	Income	162
C.1.3.2	Direct investment income	162
C.1.3.3	Portfolio investment income	163
C.1.4.1	Current transfers	163
C.1.4.2	Emigrants' remittances	164
C.1.5	Capital account	164
C.1.6	Transfers with the European Union	165
C.1.7	Technological balance of payments	165

C.2 BALANÇA FINANCEIRA

C.2.1	Balança financeira - Principais componentes	
	Em euros	169
	Em escudos	169
	Em dólares	170
C.2.2.1	Investimento directo de Portugal no exterior - Por tipo de operação	170
C.2.2.2	Investimento directo de Portugal no exterior - Por sector de actividade da empresa residente	171
C.2.2.3	Investimento directo de Portugal no exterior - Por zona económica de destino	172
C.2.2.4	Investimento directo de Portugal no exterior - Em países da área do euro	173
C.2.2.5	Investimento directo de Portugal no exterior - Em países fora da área do euro	173
C.2.3.1	Investimento directo do exterior em Portugal - Por tipo de operação	174
C.2.3.2	Investimento directo do exterior em Portugal - Por sector de actividade da empresa residente	175
C.2.3.3	Investimento directo do exterior em Portugal - Por zona económica de origem	176
C.2.3.4	Investimento directo do exterior em Portugal - Com origem em países da área do euro	176

C.2.1	Financial account - Main items	
	In euros	169
	In escudos	169
	In dollars	173
C.2.2.1	Portuguese direct investment abroad - By type of operation	170
C.2.2.2	Portuguese direct investment abroad - By economic activity of the resident company	171
C.2.2.3	Portuguese direct investment abroad - By economic region of destination	172
C.2.2.4	Portuguese direct investment abroad - In euro area countries	173
C.2.2.5	Portuguese direct investment abroad - In non-euro area countries	173
C.2.3.1	Foreign direct investment in Portugal - By type of operation	174
C.2.3.2	Foreign direct investment in Portugal - By economic activity of the resident company	175
C.2.3.3	Foreign direct investment in Portugal - By economic region of origin	176
C.2.3.4	Foreign direct investment in Portugal - From euro area countries	176

C.2.3.5 Investimento directo do exterior em Portugal - Com origem em países fora da área do euro . . . 177
C.2.4.1 Investimento de carteira - Activos - Por tipo de instrumento . . 177
C.2.4.2 Investimento de carteira - Activos - Por sector institucional do investidor residente . . . 178
C.2.4.3 Investimento de carteira - Activos - Por zona económica da entidade emitente não residente . . . 179
C.2.4.4 Investimento de carteira - Activos - Em países da área do euro . . . 180
C.2.4.5 Investimento de carteira - Activos - Em países fora da área do euro . . . 180
C.2.5.1 Investimento de carteira - Passivos - Por tipo de instrumento. 181
C.2.5.2 Investimento de carteira - Passivos - Por sector institucional do emitente residente. . . . 182
C.2.5.3 Investimento de carteira - Passivos - Investimento em títulos emitidos pelas administrações públicas . . . 183
C.2.5.4 Investimento de carteira - Passivos - Por tipo de investidor não residente . . . 183
C.2.5.5 Investimento de carteira - Passivos - Por zona económica de origem . . . 184
C.2.5.6 Investimento de carteira - Passivos - Com origem em países da área do euro . . . 185
C.2.5.7 Investimento de carteira - Passivos - Com origem em países fora da área do euro. . . . 185
C.2.6 Derivados financeiros - Por sector institucional do investidor residente . . . 186
C.2.7.1 Outro investimento - Por sector institucional do investidor residente . . . 186
C.2.7.2 Outro investimento - Autoridades monetárias, por tipo de instrumento . . . 187
C.2.7.3 Outro investimento - Administrações públicas, por tipo de instrumento . . . 187
C.2.7.4 Outro investimento - Instituições financeiras monetárias, por tipo de instrumento. . . . 188
C.2.7.5 Outro investimento - Outros sectores residentes, por tipo de instrumento . . . 188
C.2.8 Activos de reserva
Em euros . . . 189
Em escudos . . . 189
Em dólares . . . 190

C.2.3.5 Foreign direct investment in Porttugal - From non-euro area countries . . . 177
C.2.4.1 Portfolio investment - Assets - By type of instrument 177
C.2.4.2 Portfolio investment - Assets - By institutional sector of the resident investor . . . 178
C.2.4.3 Portfolio investment - Assets - By economic region of the non-resident issuing entity . . . 179
C.2.4.4 Portfolio investment - Assets - In euro area countries 180
C.2.4.5 Portfolio investment - Assets - In non-euro area countries . . 180
C.2.5.1 Portfolio investment - Liabilities - By type of instrument 181
C.2.5.2 Portfolio investment - Liabilities - By institutional sector of the resident issure. . . . 182
C.2.5.3 Portfolio investment - Liabilities - Investment securities issued by general government . . . 183
C.2.5.4 Portfolio investment - Liabilities - By type of non-resident investor . . . 183
C.2.5.5 Portfolio investment - Liabilities - By economic region of origin . . . 184
C.2.5.6 Portfolio investment - Liabilities - From euro area countries. 185
C.2.5.7 Portfolio investment - Liabilities - From non-euro area countries . . . 185
C.2.6 Financial derivatives - By institutional sector of the resident investor . . . 186
C.2.7.1 Other investment - By institutional sector of the resident investor . . . 186
C.2.7.2 Other investment - Monetary authorities, by type of instrument . . . 187
C.2.7.3 Other investment - General government, by type of instrument . . . 187
C.2.7.4 Other investment - Monetary financial institutions, by type of instrument . . . 188
C.2.7.5 Other investment - Other resident sectors, by type of instrument . . . 188
C.2.8 Reserve assets
In euros . . . 189
In escudos. . . . 189
In dollars . . . 190

C.3 POSIÇÕES EM FIM DE PERÍODO

C.3.1 Posição de investimento internacional
Em euros . . . 193
Em escudos . . . 193
Em dólares . . . 194
C.3.2 Investimento directo - Por tipo de operação 194
C.3.3.1 Investimento de carteira - Por tipo de instrumento e por sector institucional do investidor residente . . . 195
C.3.3.2 Investimento de carteira - Passivos - Por tipo de instrumento e por sector institucional do emitente residente. . . . 195
C.3.3.3 Investimento de carteira - Passivos - Por tipo de investidor não residente . . . 196
C.3.3.4 Investimento de carteira - Passivos - Por zona económica e país de origem . . . 196
C.3.4.1 Outro investimento -Por sector institucional do investidor residente . . . 197
C.3.4..2 Outro investimento - Autoridades monetárias, por tipo de instrumento . . . 197
C.3.4.3 Outro investimento - Administrações públicas, por tipo de instrumento . . . 198
C.3.4.4 Outro investimento - Instituições financeiras monetárias, por tipo de instrumento. . . . 198
C.3.4.5 Outro investimento - Outros sectores residentes, por tipo de instrumento . . . 199
C.3.5 Activos de reserva
Em euros . . . 199
Em escudos . . . 200
Em dólares . . . 200

C.3 END-OF-PERIOD POSITIONS

C.3.1 International investment position
In euros . . . 193
In escudos. . . . 193
In dollars . . . 194
C.3.2 Direct investment - By type of operation 194
C.3.3.1 Portfolio investment - Assets - By type of instrument and institutional sector of the resident sector. . . . 195
C.3.3.2 Portfolio investment - Liabilities - By type of instrument and institutional sector of the resident issuer. . . . 195
C.3.3.3 Portfolio investment - Liabilities - By type of non-resident investor . . . 196
C.3.3.4 Portfolio investment - Liabilities - By economic area and country of origin . . . 196
C.3.4.1 Other investment - By institutional sector of the resident investor . . . 197
C.3.4.2 Other investment - Monetary aothorities, by type of instrument . . . 197
C.3.4.3 Other investment - General government, by type of instrument . . . 198
C.3.4.4 Other investment - Monetary financial institutions, by typy of instrument . . . 198
C.3.4.5 Other investment - Other resident sectors, by type of instrument . . . 199
C.3.4 Reserve assets
In euros . . . 199
In escudos. . . . 200
In dollars . . . 200

D. ESTATÍSTICAS CAMBIAIS

D.1 TAXAS DE CÂMBIO

D.1.1.1 Taxas de câmbio de referência do euro - Valores médios . . . 205
D.1.1.2 Taxas de câmbio de referência do euro - Fim de período . . . 206

D. EXCHANGE RATE STATISTICS

D.1 EXCHANGE RATES

D.1.1.1 Euro reference exchange rates - Averages 205
D.1.1.2 Euro reference exchange rates - End-of-period 206

D.1.2.1 Índices de taxa de câmbio efectiva - DSE-Ouro - Valores médios . . . 207
D.1.2.2 Índices de taxa de câmbio efectiva - DSE-Ouro - Fim de período . . . 208
D.1.3.1 Taxas de câmbio informativas do escudo - Valores médios . . 209
D.1.3.2 Taxas de câmbio informativas do escudo - Fim de período . 210
D.1.4 Taxas de câmbio do euro em relação a outras moedas - Valores de referência - Fim de período . . . 212
D.1.5 Taxas de câmbio de outras moedas em relação ao escudo - Valores informativos - Fim de período . . . 215

D.2 ACTIVIDADE NOS MERCADOS DE CÂMBIOS E DE PRODUTOS DERIVADOS

D.2.1 Transacções no mercado de câmbios - Global . . . 221
D.2.2 Transacções no mercado de câmbios - Escudo contra outras moedas . . . 221
D.2.3 Transacções no mercado de câmbios - Escudo contra o dólar 222
D.2.4 Transacções no mercado de câmbios - Escudo contra o marco . . . 222
D.2.5 Posições em aberto de derivados cambiais - Global . . . 223
D.2.6 Posições em aberto de derivados cambiais - Escudos contra outras moedas . . . 223
D.2.7 Posições em aberto de derivados cambiais - Escudo contra o dólar . . . 224
D.2.8 Posições em aberto de derivados cambiais - Escudo contra o marco . . . 224
D.2.9 Transacções de derivados de taxa de juro de uma só moeda - Global . . . 225
D.2.10 Transacções de derivados de taxa de juro de uma só moeda - Escudo . . . 225
D.2.11 Posições em aberto de derivados de taxa de juro de uma só moeda - Global . . . 226
D.2.12 Posições em aberto de derivados de taxa de juro de uma só moeda - Escudo . . . 226

E. ESTATÍSTICAS DAS FINANÇAS PÚBLICAS

E.1 Financiamento do Estado . . . 229
E.2 Financiamento dos serviços e fundos autónomos . . . 230
E.3 Financiamento da administração regional e local . . . 230
E.4 Financiamento da segurança social . . . 231
E.5 Receitas do Estado . . . 231
E.6 Despesas do Estado . . . 232
E.7 Receitas e despesas do Estado . . . 232
E.8 Receitas e despesas da segurança social . . . 233
E.9 Dívida directa do Estado . . . 233

F. ESTATÍSTICAS GERAIS

F.1.1 Índices de produção industrial – Continente . . . 237
F.1.2 Índices de volume de negócios na indústria . . . 237
F.1.3 Inquérito de conjuntura à indústria transformadora - Total . . . 238
F.1.4 Inquérito de conjuntura à indústria transformadora - Bens de consumo . . . 238
F.1.5 Inquérito de conjuntura à indústria transformadora - Bens intermédios . . . 239
F.1.6 Inquérito de conjuntura à indústria transformadora - Fabricação de automóveis . . . 239
F.1.7 Inquérito de conjuntura à indústria transformadora - Outros bens de equipamento . . . 240
F.1.8 Capacidade produtiva na indústria transformadora - Grau de utilização total e por tipo de bens . . . 240
F.1.9 Construção e obras públicas . . . 241
F.1.10 Licenças de construção e obras públicas concluídas . . . 241
F.1.11 Inquérito de conjuntura à construção e obras públicas . . . 242
F.1.12 Energia . . . 243
F.1.13 Inquérito de conjuntura ao comércio . . . 243
F.1.14 Índices de volume de negócios no comércio a retalho . . . 244
F.1.15 Turismo: dormidas na hotelaria - Por país de residência habitual . . . 244
F.1.16 Viaturas . . . 245
F.1.17 Indicadores de confiança . . . 245
F.2.1 População e emprego . . . 246
F.2.2 Emprego por ramo de actividade . . . 246
F.2.3 Emprego por situação na profissão . . . 247
F.2.4 Emprego por número de horas semanais trabalhadas . . . 247
F.2.5 Desemprego por duração da procura de emprego . . . 248

D.1.2.1 Effective exchange rate indices - SDR - Gold - Average . . . 207
D.1.2.2 Effective exchange rate indices - SDR-Gold - End-of-period 208
D.1.3.1 Escudo informative exchange rates - Averages . . . 209
D.1.3.2 Escudo informative exchange rates - End-of-period . . . 210
D.1.4 Euro exchange rates against other currencies - Reference figures - End-of-period . . . 212
D.1.5 Other currencies exchange rates against the escudo - Informative figures - End-of-period . . . 215

D.2 FOREIGN EXCHANGE AND DERIVATIVES MARKET ACTIVITY

D.2.1 Exchange market turnover - Global . . . 221
D.2.2 Exchange market turnover - Escudo against other currencies . . . 221
D.2.3 Exchange market turnover - Escudo against US Dollar . . . 222
D.2.4 Exchange market turnover - Escudo against Deutsche Mark 222
D.2.5 Outstanding amounts of foreign exchange rate derivatives - Global . . . 223
D.2.6 Outstanding amounts of foreign exchange rate derivatives - escudo against other currencies . . . 223
D.2.7 Outstanding amounts of foreign exchange rate derivatives - Escudo against US dollar . . . 224
D.2.8 Outstanding amounts of foreign exchange rate derivatives - Escudo against Deutsche mark . . . 224
D.2.9 Turnover of single currency interest rates derivatives - Global . . . 225
D.2.10 Turnover of single currency interest rates derivatives - Escudo . . . 225
D.2.11 Outstanding amounts of single currency interest rate derivatives – Global . . . 226
D.2.12 Outstanding amounts of single currency interest rate derivatives – Escudo . . . 226

E. PUBLIC FINANCE STATISTICS

E.1 State financing . . . 229
E.2 Autonomous services and funds financing . . . 230
E.3 Regional and local government financing . . . 230
E.4 Social security financing . . . 231
E.5 State revenue . . . 231
E.6 State expenditure . . . 232
E.7 State revenue and expenditure . . . 232
E.8 Social security revenue expenditure . . . 233
E.9 Direct state debt . . . 233

F. GENERAL STATISTICS

F.1.1 Industrial production indices – Mainland . . . 237
F.1.2 Industrial turnover indices . . . 237
F.1.3 Manufacturing survey - Total . . . 238
F.1.4 Manufacturing survey - Consumption . . . 238
F.1.5 Manufacturing survey - Intermediate goods . . . 239
F.1.6 Manufacturing survey – Vehicles manufacturing . . . 239
F.1.7 Manufacturing survey – Other equipment goods . . . 240
F.1.8 Rate of capacity utilization in manufacturing – Breakdown by type of goods . . . 240
F.1.9 Construction and public works . . . 241
F.1.10 Permits issued and building completions . . . 241
F.1.11 Construction and public works survey . . . 242
F.1.12 Energy . . . 243
F.1.13 Trade survey . . . 243
F.1.14 Retail trade index . . . 244
F.1.15 Tourism: bednights - By country of main residence . . . 244
F.1.16 Vehicles . . . 245
F.1.17 Confidence indicators . . . 245
F.2.1 Population and employment . . . 246
F.2.2 Employment by branch of activity . . . 246
F.2.3 Employment by contractual relationship . . . 247
F.2.4 Employment by weekly labour time . . . 247
F.2.5 Unemployment by job seeking time . . . 248

F.2.6 Situação do mercado de trabalho 248
F.2.7 Segurança Social 249
F.2.8 Salários: Contratação colectiva - Trabalhadores abrangidos e remunerações médias implícitas 249

F.2.6 Labour market 248
F.2.7 Social security. 249
F.2.8 Wages: Collective agreements - Number of workers and implicit average wage growth 249

NOTAS 251

DESAGREGAÇÃO SECTORIAL UTILIZADA NAS ESTATÍSTICAS MONETÁRIAS E FINANCEIRAS 257

NOMENCLATURA DE INSTRUMENTOS FINANCEIROS E OUTRAS RUBRICAS NAS ESTATÍSTICAS MONETÁRIAS E FINANCEIRAS. 259

GLOSSÁRIO E SINAIS CONVENCIONAIS UTILIZADOS 263

SUPLEMENTOS AO BOLETIM ESTATÍSTICO 264

NOTES. 251

SECTORAL BREAKDOWN IN MONETARY AND FINANCIAL STATISTICS 258

FINANCIAL INSTRUMENTS AND OTHER ITEMS IN MONETARY AND FINANCIAL STATISTICS. 260

GLOSSARY AND CONVENTIONS USED 263

SUPPLEMENTS TO THE STATISTICAL BULLETIN 264

A.1.1 ÍNDICE HARMONIZADO DE PREÇOS NO CONSUMIDOR E ÍNDICE DE PREÇOS NO CONSUMIDOR

HARMONIZED INDEX OF CONSUMER PRICES AND CONSUMER PRICE INDEX

Fonte/Source: linha / row (1-4) Instituto Nacional de Estatística e EUROSTAT; (5-8) Instituto Nacional de Estatística

IHPC/HICP

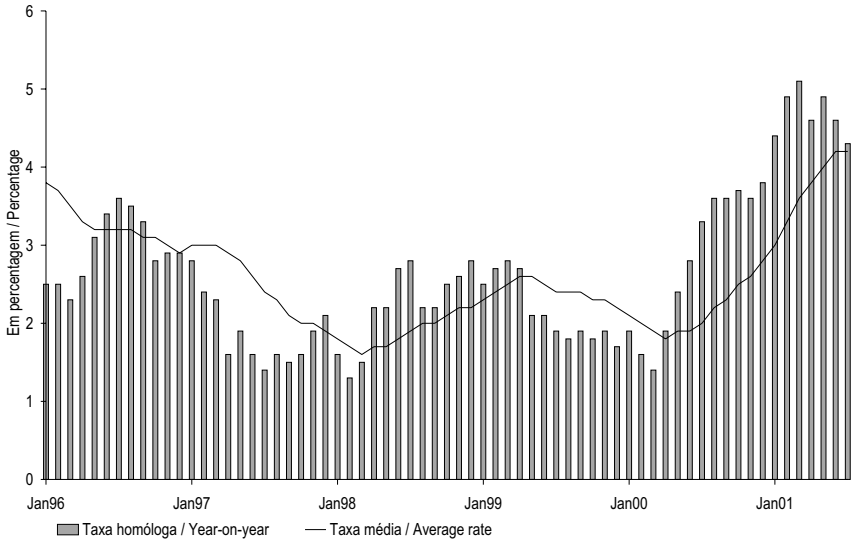

IPC/CPI

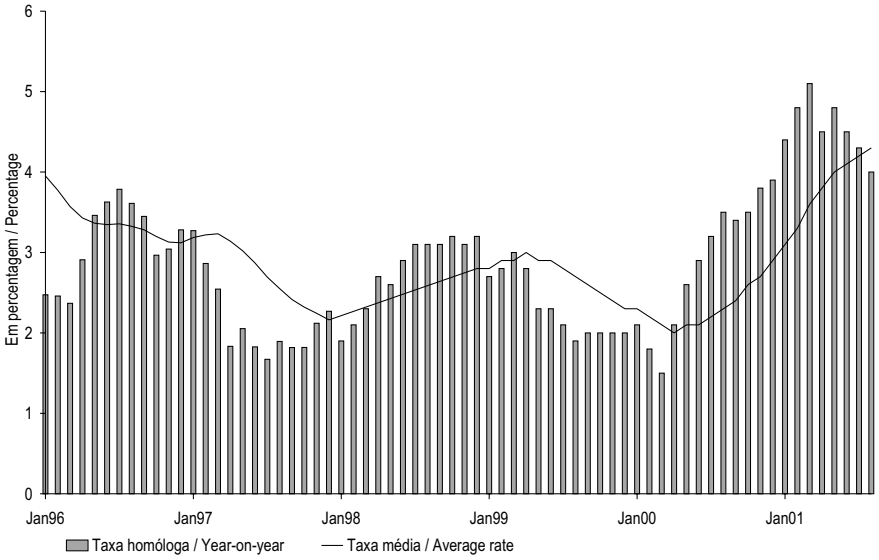

		AGO 00	SET 00	OUT 00	NOV 00	DEZ 00	JAN 01	FEV 01	MAR 01	ABR 01	MAI 01	JUN 01	JUL 01	AGO 01		
		1	2	3	4	5	6	7	8	9	10	11	12	13		
	IHPC														HICP	
1	Índice global	110.3	110.2	110.5	111.2	111.6	112.0	112.2	112.7	113.4	114.4	114.7	114.9	114.7	Overall Index	1
2	Mês corrente/mês anterior M(1,1)	0.1	-0.1	0.3	0.6	0.4	0.4	0.2	0.4	0.6	0.9	0.3	0.2	.	Month-on-month M(1,1)	2
3	Mês corrente/mês homólogo M(1,12)	3.6	3.6	3.7	3.6	3.8	4.4	4.9	5.1	4.6	4.9	4.6	4.3	.	Year-on-year M(1,12)	3
4	12 meses/12 meses homólogos M(12,12)	2.2	2.3	2.5	2.6	2.8	3.0	3.3	3.6	3.8	4.0	4.2	4.2	.	12 months moving average M(12,12)	4
	IPC nacional (base 1997=100)														Nacional CPI (basis 1997=100)	
5	Índice global	108.9	108.8	109.2	110.1	110.5	110.9	111.0	111.5	112.1	113.1	113.4	113.5	113.3	Overall Index	5
6	Mês corrente/mês anterior M(1,1)	0.1	-0.1	0.4	0.8	0.4	0.4	0.1	0.5	0.5	0.9	0.3	0.1	-0.2	Month-on-month M(1,1)	6
7	Mês corrente/mês homólogo M(1,12)	3.5	3.4	3.5	3.8	3.9	4.4	4.8	5.1	4.5	4.8	4.5	4.3	4.0	Year-on-year M(1,12)	7
8	12 meses/12 meses homólogos M(12,12)	2.3	2.4	2.6	2.7	2.9	3.1	3.3	3.6	3.8	4.0	4.1	4.2	4.3	12 months moving average M(12,12)	8

A.1.2 ÍNDICE HARMONIZADO DE PREÇOS NO CONSUMIDOR POR AGREGADOS
Base 1996=100
Taxa de variação (em percentagem)

HARMONIZED INDEX OF CONSUMER PRICES BY AGGREGATES
1996=100
Rates of change (in percentage)

Fonte/Source: Instituto Nacional de Estatística e EUROSTAT

		Peso no total/ Weight on the total (%):	JUL 00 1	AGO 00 2	SET 00 3	OUT 00 4	NOV 00 5	DEZ 00 6	JAN 01 7	FEV 01 8	MAR 01 9	ABR 01 10	MAI 01 11	JUN 01 12	JUL 01 13		
	Bens	65.1														Goods	
1	Índice		107.5	107.5	107.2	107.7	108.9	109.5	109.6	109.3	109.8	110.5	111.8	112.1	112.1	Index	1
2	Mês corrente/mês anterior M(1,1)		0.3	0.0	-0.3	0.5	1.1	0.5	0.1	-0.2	0.4	0.7	1.1	0.3	0.0	Month-on-month M(1,1)	2
3	Mês corrente/mês homólogo M(1,12)		2.7	2.9	2.8	3.2	3.5	3.7	4.4	4.8	5.2	4.3	4.8	4.5	4.2	Year-on-year M(1,12)	3
4	12 meses/12 meses homólogos M(12,12)		1.4	1.5	1.6	1.8	2.0	2.2	2.5	2.8	3.2	3.5	3.7	3.9	4.0	12 months moving average M(12,12)	4
	Alimentares	24.8														Food	
5	Índice		110.0	111.1	110.2	110.2	110.8	111.8	112.9	114.0	115.1	115.2	116.7	117.1	117.5	Index	5
6	Mês corrente/mês anterior M(1,1)		0.8	1.0	-0.8	0.0	0.5	0.9	1.0	1.0	1.0	0.1	1.3	0.4	0.3	Month-on-month M(1,1)	6
7	Mês corrente/mês homólogo M(1,12)		2.8	3.5	2.7	3.4	3.9	4.4	5.3	6.1	7.3	6.6	8.1	7.3	6.8	Year-on-year M(1,12)	7
8	12 meses/12 meses homólogos M(12,12)		1.2	1.3	1.3	1.5	1.7	2.0	2.4	2.8	3.4	4.0	4.6	5.1	5.5	12 months moving average M(12,12)	8
	Não processados	12.7														Unprocessed	
9	Índice		115.3	117.3	115.4	115.2	116.2	118.5	119.9	121.9	124.1	123.8	125.7	126.4	126.9	Index	9
10	Mês corrente/mês anterior M(1,1)		1.5	1.7	-1.6	-0.2	0.9	2.0	1.2	1.7	1.7	-0.2	1.5	0.6	0.4	Month-on-month M(1,1)	10
11	Mês corrente/mês homólogo M(1,12)		4.0	5.2	3.9	5.0	6.1	7.1	8.1	9.5	12.0	10.1	12.7	11.2	10.0	Year-on-year M(1,12)	11
12	12 meses/12 meses homólogos M(12,12)		0.7	1.0	1.2	1.5	2.0	2.5	3.2	4.0	5.1	6.1	7.1	7.9	8.4	12 months moving average M(12,12)	12
	Processados	12.1														Processed	
13	Índice		104.7	105.0	105.1	105.2	105.3	105.1	106.0	106.2	106.3	106.7	107.7	108.0	108.3	Index	13
14	Mês corrente/mês anterior M(1,1)		0.1	0.2	0.1	0.1	0.1	-0.1	0.8	0.2	0.1	0.4	1.0	0.3	0.2	Month-on-month M(1,1)	14
15	Mês corrente/mês homólogo M(1,12)		1.4	1.6	1.5	1.7	1.5	1.7	2.3	2.5	2.5	2.8	3.3	3.2	3.4	Year-on-year M(1,12)	15
16	12 meses/12 meses homólogos M(12,12)		1.7	1.6	1.5	1.4	1.4	1.4	1.4	1.5	1.7	1.8	2.0	2.2	2.3	12 months moving average M(12,12)	16
	Industriais	40.3														Industrial	
17	Índice		106.0	105.3	105.4	106.2	107.7	108.0	107.5	106.5	106.6	107.7	108.8	109.0	108.8	Index	17
18	Mês corrente/mês anterior M(1,1)		0.0	-0.7	0.1	0.8	1.4	0.3	-0.5	-1.0	0.1	1.0	1.0	0.2	-0.2	Month-on-month M(1,1)	18
19	Mês corrente/mês homólogo M(1,12)		2.6	2.7	2.9	3.1	3.2	3.2	3.8	4.0	3.9	2.9	2.8	2.8	2.6	Year-on-year M(1,12)	19
20	12 meses/12 meses homólogos M(12,12)		1.5	1.7	1.9	2.1	2.2	2.4	2.6	2.9	3.1	3.1	3.1	3.2	3.2	12 months moving average M(12,12)	20
	Energéticos	7.9														Energy	
21	Índice		110.2	110.5	110.5	110.6	111.5	112.1	114.4	114.6	114.7	114.6	114.3	114.2	114.1	Index	21
22	Mês corrente/mês anterior M(1,1)		0.2	0.2	0.0	0.2	0.8	0.5	2.1	0.2	0.0	-0.1	-0.2	-0.1	-0.1	Month-on-month M(1,1)	22
23	Mês corrente/mês homólogo M(1,12)		7.5	7.8	7.9	8.0	8.6	8.8	11.0	11.0	10.8	4.9	4.4	3.9	3.6	Year-on-year M(1,12)	23
24	12 meses/12 meses homólogos M(12,12)		1.9	2.7	3.5	4.4	5.2	6.1	6.9	7.8	8.5	8.4	8.1	7.8	7.5	12 months moving average M(12,12)	24
	Não energéticos	32.4														Non-energy	
25	Índice		105.1	104.1	104.2	105.2	106.9	107.2	105.9	104.6	104.7	106.1	107.6	107.8	107.6	Index	25
26	Mês corrente/mês anterior M(1,1)		-0.1	-0.9	0.1	0.9	1.6	0.2	-1.1	-1.3	0.1	1.3	1.3	0.3	-0.2	Month-on-month M(1,1)	26
27	Mês corrente/mês homólogo M(1,12)		1.4	1.4	1.7	2.0	1.9	1.8	2.0	2.2	2.2	2.3	2.4	2.5	2.4	Year-on-year M(1,12)	27
28	12 meses/12 meses homólogos M(12,12)		1.5	1.5	1.5	1.5	1.5	1.5	1.6	1.7	1.7	1.8	1.9	2.0	2.1	12 months moving average M(12,12)	28
	Serviços	34.9														Services	
29	Índice		116.8	117.1	117.4	117.4	117.3	117.2	118.2	119.2	119.7	120.4	121.1	121.3	122.0	Index	29
30	Mês corrente/mês anterior M(1,1)		0.7	0.3	0.2	0.1	-0.2	0.0	0.8	0.8	0.4	0.6	0.6	0.2	0.5	Month-on-month M(1,1)	30
31	Mês corrente/mês homólogo M(1,12)		4.6	4.7	4.8	4.4	4.2	4.1	4.5	4.8	4.9	5.1	4.9	4.7	4.5	Year-on-year M(1,12)	31
32	12 meses/12 meses homólogos M(12,12)		3.5	3.7	3.8	3.9	4.0	4.0	4.1	4.2	4.4	4.5	4.6	4.6	4.6	12 months moving average M(12,12)	32

A.1.3 ÍNDICE DE PREÇOS NO CONSUMIDOR POR CLASSES
Nacional, base 1997=100
Taxas de variação (em percentagem)

CONSUMER PRICE INDEX BY ITEMS
National, 1997=100
Rates of change (in percentage)

Fonte / Source: Instituto Nacional de Estatística

		Peso no total / Weight on the total (%):	AGO 00 1	SET 00 2	OUT 00 3	NOV 00 4	DEZ 00 5	JAN 01 6	FEV 01 7	MAR 01 8	ABR 01 9	MAI 01 10	JUN 01 11	JUL 01 12	AGO 01 13		
	Produtos alimentares e bebidas não alcoólicas	22.7														Food and non-alcoholic beverages	
1	Índice		110.0	109.0	108.9	109.5	110.7	112.0	113.2	114.5	114.4	115.6	116.2	116.6	116.4	Index	1
2	Mês corrente/mês anterior M(1,1)		1.2	-0.9	-0.1	0.6	1.1	1.2	1.1	1.1	-0.1	1.0	0.5	0.3	-0.2	Month-on-month M(1,1)	2
3	Mês corrente/mês homólogo M(1,12)		3.8	2.9	3.6	4.3	4.8	5.8	6.7	8.2	7.2	8.5	7.7	7.3	5.8	Year-on-year M(1,12)	3
4	12 meses/12 meses homólogos M(12,12)		1.2	1.3	1.5	1.8	2.1	2.5	3.0	3.8	4.4	5.1	5.5	5.9	6.1	12 months moving average M(12,12)	4
	Bebidas alcoólicas e tabaco	3.2														Alcoholic beverages and tobacco	
5	Índice		113.8	113.9	114.1	114.0	113.9	114.3	114.5	114.5	115.4	118.3	118.4	118.3	118.3	Index	5
6	Mês corrente/mês anterior M(1,1)		0.4	0.1	0.2	-0.1	-0.1	0.4	0.2	0.0	0.8	2.5	0.1	-0.1	0.0	Month-on-month M(1,1)	6
7	Mês corrente/mês homólogo M(1,12)		0.9	0.9	1.1	0.8	1.0	1.2	1.6	1.3	2.2	4.8	4.6	4.3	4.0	Year-on-year M(1,12)	7
8	12 meses/12 meses homólogos M(12,12)		1.9	1.5	1.2	1.0	0.8	0.8	0.8	0.9	1.0	1.4	1.7	2.1	2.3	12 months moving average M(12,12)	8
	Vestuário e calçado	7.2														Clothing and footwear	
9	Índice		97.5	97.4	100.6	107.6	108.2	101.3	93.9	93.5	98.9	104.3	104.6	102.8	98.3	Index	9
10	Mês corrente/mês anterior M(1,1)		-4.7	-0.1	3.3	7.0	0.6	-6.4	-7.3	-0.4	5.8	5.5	0.3	-1.7	-4.4	Month-on-month M(1,1)	10
11	Mês corrente/mês homólogo M(1,12)		0.6	1.5	2.0	2.1	1.6	1.7	1.8	1.1	1.0	1.0	1.2	0.5	0.8	Year-on-year M(1,12)	11
12	12 meses/12 meses homólogos M(12,12)		0.3	0.5	0.6	0.7	0.8	0.9	1.1	1.3	1.4	1.4	1.4	1.3	1.4	12 months moving average M(12,12)	12
	Habitação, água, electricidade, gás e outros combustíveis	10.1														Housing, water, electricity, gas and other fuels	
13	Índice		108.1	108.2	108.5	109.2	109.7	110.8	111.0	111.3	111.5	111.7	111.8	111.7	111.8	Index	13
14	Mês corrente/mês anterior M(1,1)		0.3	0.1	0.3	0.6	0.5	1.0	0.2	0.3	0.2	0.2	0.1	-0.1	0.1	Month-on-month M(1,1)	14
15	Mês corrente/mês homólogo M(1,12)		4.1	4.0	4.1	4.6	4.7	5.2	4.9	5.0	4.8	4.5	3.9	3.6	3.4	Year-on-year M(1,12)	15
16	12 meses/12 meses homólogos M(12,12)		2.6	2.9	3.2	3.5	3.7	3.9	4.1	4.2	4.4	4.5	4.5	4.5	4.4	12 months moving average M(12,12)	16
	Acessórios, equipamento doméstico e manutenção corrente da habitação	8.1														Furnishings, household equipment routine and maintenance house	
17	Índice		106.4	106.6	106.7	107.1	107.4	108.6	108.9	109.2	109.4	109.7	109.8	110.1	110.1	Index	17
18	Mês corrente/mês anterior M(1,1)		-0.1	0.2	0.1	0.4	0.3	1.1	0.3	0.3	0.2	0.3	0.1	0.3	0.0	Month-on-month M(1,1)	18
19	Mês corrente/mês homólogo M(1,12)		1.8	2.1	2.2	2.4	2.6	2.7	2.9	3.0	3.0	3.2	3.2	3.4	3.5	Year-on-year M(1,12)	19
20	12 meses/12 meses homólogos M(12,12)		1.8	1.8	1.9	1.9	2.0	2.0	2.1	2.2	2.3	2.5	2.6	2.7	2.9	12 months moving average M(12,12)	20
	Saúde	6.0														Health	
21	Índice		112.8	112.8	113.0	113.2	113.2	113.8	114.8	115.5	115.8	116.2	116.5	116.7	117.0	Index	21
22	Mês corrente/mês anterior M(1,1)		0.2	0.0	0.2	0.2	0.0	0.5	0.9	0.6	0.3	0.3	0.3	0.2	0.3	Month-on-month M(1,1)	22
23	Mês corrente/mês homólogo M(1,12)		3.0	2.9	2.8	2.8	2.8	2.9	3.4	3.5	3.6	3.6	3.6	3.6	3.7	Year-on-year M(1,12)	23
24	12 meses/12 meses homólogos M(12,12)		3.4	3.3	3.2	3.2	3.1	3.0	3.0	3.0	3.1	3.1	3.2	3.2	3.3	12 months moving average M(12,12)	24
	Transportes	21.2														Transport	
25	Índice		111.7	111.9	112.1	112.3	112.4	113.5	114.4	114.9	115.3	115.5	115.7	116.0	116.5	Index	25
26	Mês corrente/mês anterior M(1,1)		0.2	0.2	0.2	0.2	0.1	1.0	0.8	0.4	0.3	0.2	0.2	0.3	0.4	Month-on-month M(1,1)	26
27	Mês corrente/mês homólogo M(1,12)		5.7	5.7	5.5	5.3	5.2	6.1	6.5	6.5	4.6	4.3	4.2	4.0	4.3	Year-on-year M(1,12)	27
28	12 meses/12 meses homólogos M(12,12)		4.0	4.3	4.5	4.7	4.8	5.1	5.4	5.6	5.6	5.5	5.4	5.3	5.2	12 months moving average M(12,12)	28
	Comunicações	2.5														Communications	
29	Índice		88.1	88.0	87.6	87.6	87.6	87.6	86.1	86.1	86.1	86.0	86.0	86.0	86.0	Index	29
30	Mês corrente/mês anterior M(1,1)		0.0	-0.1	-0.5	0.0	0.0	0.0	-1.7	0.0	0.0	-0.1	0.0	0.0	0.0	Month-on-month M(1,1)	30
31	Mês corrente/mês homólogo M(1,12)		-3.9	-4.1	-4.6	-4.6	-4.6	-0.9	-2.6	-2.6	-2.6	-2.6	-2.6	-2.4	-2.4	Year-on-year M(1,12)	31
32	12 meses/12 meses homólogos M(12,12)		-4.3	-4.4	-4.5	-4.7	-4.8	-4.4	-4.1	-3.9	-3.7	-3.5	-3.3	-3.2	-3.1	12 months moving average M(12,12)	32
	Lazer, recreação e cultura	4.2														Recreation and culture	
33	Índice		101.9	101.9	102.6	102.3	102.2	102.5	102.6	102.7	103.1	103.3	103.4	103.7	104.2	Index	33
34	Mês corrente/mês anterior M(1,1)		0.3	0.0	0.7	-0.3	-0.1	0.3	0.1	0.1	0.4	0.2	0.1	0.3	0.5	Month-on-month M(1,1)	34
35	Mês corrente/mês homólogo M(1,12)		1.2	1.2	2.1	2.4	2.4	2.6	2.7	2.7	2.9	2.7	2.5	2.1	2.3	Year-on-year M(1,12)	35
36	12 meses/12 meses homólogos M(12,12)		-0.1	0.0	0.2	0.5	0.8	1.0	1.3	1.6	1.8	2.0	2.2	2.3	2.4	12 months moving average M(12,12)	36
	Educação	1.6														Education	
37	Índice		129.3	129.6	134.3	135.2	135.3	135.5	135.6	135.6	135.6	135.6	135.7	135.6	135.7	Index	37
38	Mês corrente/mês anterior M(1,1)		0.1	0.2	3.6	0.7	0.1	0.1	0.1	0.0	0.0	0.0	0.1	-0.1	0.1	Month-on-month M(1,1)	38
39	Mês corrente/mês homólogo M(1,12)		5.1	5.1	4.6	4.9	5.0	5.0	5.0	5.0	5.0	5.0	5.0	5.0	4.9	Year-on-year M(1,12)	39
40	12 meses/12 meses homólogos M(12,12)		5.0	5.0	5.0	5.0	5.0	5.0	5.0	5.0	5.0	5.0	5.0	5.0	4.9	12 months moving average M(12,12)	40
	Hóteis, cafés e restaurantes	9.2														Hotels, cafes and restaurants	
41	Índice		110.7	111.2	111.4	111.6	111.5	112.5	113.4	113.4	113.9	114.2	114.7	115.2	115.2	Index	41
42	Mês corrente/mês anterior M(1,1)		-0.1	0.5	0.2	0.2	-0.1	0.9	0.8	0.0	0.4	0.3	0.4	0.4	0.0	Month-on-month M(1,1)	42
43	Mês corrente/mês homólogo M(1,12)		3.7	3.9	3.6	3.5	3.6	4.0	4.4	4.3	4.3	4.0	3.9	4.0	4.1	Year-on-year M(1,12)	43
44	12 meses/12 meses homólogos M(12,12)		3.4	3.5	3.6	3.6	3.6	3.7	3.8	3.9	4.0	4.0	4.0	3.9	4.0	12 months moving average M(12,12)	44
	Bens e serviços diversos	4.0														Miscellaneous goods and services	
45	Índice		112.4	112.8	113.4	114.2	114.4	115.1	116.2	116.8	117.3	118.1	118.3	118.5	118.8	Index	45
46	Mês corrente/mês anterior M(1,1)		0.1	0.4	0.5	0.7	0.2	0.6	1.0	0.5	0.4	0.7	0.2	0.2	0.3	Month-on-month M(1,1)	46
47	Mês corrente/mês homólogo M(1,12)		4.4	4.5	4.7	5.0	5.1	5.2	5.3	5.2	5.5	5.9	5.9	5.5	5.7	Year-on-year M(1,12)	47
48	12 meses/12 meses homólogos M(12,12)		4.0	4.1	4.2	4.2	4.3	4.5	4.6	4.6	4.8	4.9	5.1	5.2	5.3	12 months moving average M(12,12)	48

A.1.4 ÍNDICE HARMONIZADO DE PREÇOS NO CONSUMIDOR
Taxas de variação (em percentagem)

HARMONISED INDEX OF CONSUMER PRICES
Rates of change (in percentage)

Fonte/Source: EUROSTAT

			JUL 00	AGO 00	SET 00	OUT 00	NOV 00	DEZ 00	JAN 01	FEV 01	MAR 01	ABR 01	MAI 01	JUN 01	JUL 01			
			1	2	3	4	5	6	7	8	9	10	11	12	13			
1	Área do euro	M(1,12)	2.3	2.3	2.8	2.7	2.9	2.6	2.4	2.6	2.6	2.9	3.4	3.0	2.8	M(1,12)	Euro area	1
2		M(12,12)	1.8	1.9	2.0	2.1	2.3	2.3	2.4	2.4	2.4	2.5	2.7	2.7	2.7	M(12,12)		2
3	UE	M(1,12)	2.1	2.0	2.5	2.4	2.6	2.3	2.2	2.3	2.3	2.6	3.1	2.8	2.6	M(1,12)	EU	3
4		M(12,12)	1.7	1.7	1.8	1.9	2.0	2.1	2.1	2.1	2.2	2.3	2.4	2.4	2.5	M(12,12)		4
5	Bélgica	M(1,12)	1.7	3.5	3.9	3.7	3.7	3.0	2.7	2.5	2.2	2.9	3.1	3.0	2.7	M(1,12)	Belgium	5
6		M(12,12)	1.8	2.0	2.2	2.4	2.6	2.7	2.9	2.9	2.9	2.9	3.0	3.0	3.1	M(12,12)		6
7	Dinamarca	M(1,12)	2.8	2.2	2.7	2.8	2.7	2.3	2.3	2.3	2.2	2.6	2.8	2.2	2.3	M(1,12)	Denmark	7
8		M(12,12)	2.8	2.7	2.8	2.8	2.8	2.7	2.7	2.6	2.6	2.6	2.6	2.5	2.5	M(12,12)		8
9	Alemanha	M(1,12)	2.0	1.8	2.6	2.4	2.6	2.3	2.2	2.5	2.5	2.9	3.6	3.1	2.6	M(1,12)	Germany	9
10		M(12,12)	1.5	1.6	1.7	1.9	2.0	2.1	2.1	2.1	2.2	2.3	2.5	2.5	2.6	M(12,12)		10
11	Grécia	M(1,12)	2.6	2.9	3.0	3.8	4.0	3.7	3.2	3.5	3.2	3.7	3.9	4.5	4.2	M(1,12)	Greece	11
12		M(12,12)	2.2	2.3	2.4	2.6	2.8	2.9	3.0	3.0	3.1	3.2	3.3	3.5	3.6	M(12,12)		12
13	Espanha	M(1,12)	3.7	3.6	3.7	4.0	4.1	4.0	3.8	4.0	4.0	4.0	4.2	4.2	3.7	M(1,12)	Spain	13
14		M(12,12)	2.9	3.0	3.1	3.3	3.4	3.5	3.6	3.6	3.7	3.8	3.9	3.9	4.0	M(12,12)		14
15	França	M(1,12)	2.0	2.0	2.3	2.1	2.2	1.7	1.4	1.4	1.4	2.0	2.5	2.2	2.2	M(1,12)	France	15
16		M(12,12)	1.3	1.4	1.6	1.7	1.8	1.8	1.8	1.8	1.8	1.8	1.9	1.9	2.0	M(12,12)		16
17	Irlanda	M(1,12)	5.9	5.7	5.5	6.0	6.0	4.6	3.9	3.9	4.1	4.3	4.1	4.3	4.0	M(1,12)	Ireland	17
18		M(12,12)	4.2	4.5	4.7	5.0	5.2	5.3	5.2	5.2	5.1	5.0	4.9	4.8	4.7	M(12,12)		18
19	Itália	M(1,12)	2.6	2.6	2.6	2.7	2.9	2.8	2.7	2.7	2.6	3.0	2.9	2.9	2.8	M(1,12)	Italy	19
20		M(12,12)	2.2	2.3	2.4	2.5	2.5	2.6	2.6	2.7	2.7	2.7	2.7	2.8	2.8	M(12,12)		20
21	Luxemburgo	M(1,12)	4.7	3.7	4.2	4.3	4.5	4.3	2.9	2.9	3.0	2.7	3.8	2.7	2.4	M(1,12)	Luxembourg	21
22		M(12,12)	2.8	3.0	3.2	3.4	3.6	3.8	3.7	3.8	3.8	3.7	3.8	3.6	3.5	M(12,12)		22
23	Países Baixos	M(1,12)	2.8	2.5	2.9	3.2	2.9	2.9	4.5	4.9	4.9	5.3	5.4	5.0	5.2	M(1,12)	Netherlands	23
24		M(12,12)	2.0	2.0	2.1	2.2	2.3	2.3	2.6	2.9	3.1	3.4	3.7	3.9	4.1	M(12,12)		24
25	Áustria	M(1,12)	2.0	1.9	2.3	2.2	2.3	1.8	2.2	1.8	1.9	2.6	2.9	2.6	2.8	M(1,12)	Austria	25
26		M(12,12)	1.5	1.6	1.7	1.8	1.9	2.0	2.0	2.0	2.0	2.1	2.2	2.2	2.3	M(12,12)		26
27	Portugal	M(1,12)	3.3	3.6	3.6	3.7	3.6	3.8	4.4	4.9	5.1	4.6	4.9	4.6	4.3	M(1,12)	Portugal	27
28		M(12,12)	2.0	2.2	2.3	2.5	2.6	2.8	3.0	3.3	3.6	3.8	4.0	4.2	4.2	M(12,12)		28
29	Finlândia	M(1,12)	2.9	2.9	3.4	3.4	3.3	2.9	2.9	2.7	2.5	2.8	3.3	3.0	2.6	M(1,12)	Finland	29
30		M(12,12)	2.3	2.4	2.6	2.8	2.9	3.0	3.0	3.0	2.9	3.0	3.0	3.0	3.0	M(12,12)		30
31	Suécia	M(1,12)	1.3	1.4	1.3	1.3	1.8	1.3	1.6	1.5	1.7	3.0	3.1	3.0	2.9	M(1,12)	Sweden	31
32		M(12,12)	1.1	1.2	1.2	1.2	1.3	1.3	1.4	1.4	1.4	1.6	1.7	1.9	2.0	M(12,12)		32
33	Reino Unido	M(1,12)	1.0	0.6	1.0	1.0	1.0	0.9	0.9	0.8	1.0	1.1	1.7	1.7	1.4	M(1,12)	United Kingdom	33
34		M(12,12)	0.9	0.9	0.9	0.8	0.8	0.8	0.8	0.8	0.8	0.9	1.0	1.0	1.1	M(12,12)		34

A.2.1.1 TAXAS DE CONVERSÃO IRREVOGÁVEIS PARA O EURO — IRREVOCABLE CONVERSION RATES FOR THE EURO

Fonte / Source: Banco Central Europeu / European Central Bank

x unidades de moeda por 1 euro / x currency units per 1 euro

	Moeda	Sigla	Valor
1	Franco belga / Belgian franc	BEF	40.3399
2	Marco alemão / Deutsche mark	DEM	1.95583
3	Dracma grega / Greek drachma(1)	GRD	340.750
4	Peseta espanhola / Spanish peseta	ESP	166.386
5	Franco francês / French franc	FRF	6.55957
6	Libra irlandesa / Irish pound	IEP	0.787564
7	Lira italiana / Italian lira	ITL	1936.27
8	Franco luxemburguês / Luxembourg franc	LUF	40.3399
9	Florim holandês / Dutch guilder	NLG	2.20371
10	Xelim austríaco / Austrian shilling	ATS	13.7603
11	Escudo português / Portuguese escudo	PTE	200.482
12	Markka finlandesa / Finnish markka	FIM	5.94573

1 Currency	2 Code	3 Value

As taxas de conversão irrevogáveis para o euro foram adoptadas no dia 31 de Dezembro de 1998 pelo Conselho da UE, sob proposta da Comissão das Comunidades Europeias e após consulta do Banco Central Europeu, tendo entrado em vigor às 0:00 horas do dia 1 de Janeiro de 1999 (hora local). Nos termos do enquadramento legal aplicável à utilização do euro, a taxa de conversão irrevogável do euro para cada uma das moedas participantes será a única taxa a utilizar, quer para a conversão entre o euro e a unidade de moeda nacional, quer para a conversão entre as unidades de moeda nacionais. As taxas irrevogáveis de conversão para o euro não podem ser arredondadas e não é permitido o cálculo de taxas de conversão inversas.

(1) Em vigor desde 1 de Janeiro de 2001.

The irrevocable conversion rates for the euro were adopted on 31 December 1998 by the EU Council, upon a proposal from the Commission of the European Communities and after consultation of the European Central Bank for effect at 0.00 on 1 January 1999 (local time). In compliance with the legal framework for the use of the euro, the irrevocable conversion rate for the euro for each participating currency is the only rate to be used for conversion either way between the euro and the national currency unit and also for conversions between national currency units. The irrevocable conversion rates for the euro cannot be rounded and the computation of inverse conversion rates is not permitted.

(1) As from 1 January 2001.

A.2.1.2 TAXAS UTILIZADAS PARA A DETERMINAÇÃO DA TAXA DE CONVERSÃO DO ESCUDO PARA O EURO

Taxas centrais bilaterais do escudo no MTC em Maio de 1998

RATES USED IN DETERMINING THE IRREVOCABLE CONVERSION RATE OF THE ESCUDO FOR THE EURO

ERM bilateral central rates of the escudo in May 1998

Fonte / Source: Instituto Monetário Europeu / European Monetary Institute

x escudos por 1 unidade de moeda / x escudos per 1 currency unit

	Moeda 1	Sigla 2	Valor 3
1	Franco belga / Belgian franc	BEF	4.96984
2	Marco alemão / Deutsche mark	DEM	102.505
3	Peseta espanhola / Spanish peseta	ESP	1.20492
4	Franco francês / French franc	FRF	30.5634
5	Libra irlandesa / Irish pound	IEP	254.560
6	Lira italiana / Italian lira	ITL	0.103541
7	Franco luxemburguês / Luxembourg franc	LUF	4.96984
8	Florim holandês / Dutch guilder	NLG	90.9753
9	Xelim austríaco / Austrian shilling	ATS	14.5697
10	Markka finlandesa / Finnish markka	FIM	33.7188

1 Currency	2 Code	3 Value

No dia 3 de Maio de 1998, os Ministros das Finanças e os Governadores dos Bancos Centrais dos Estados-membros da UE-11, conjuntamente com a Comissão e o Instituto Monetário Europeu, acordaram que as taxas centrais bilaterais do Mecanismo de Taxas de Câmbio do Sistema Monetário Europeu do SME então vigentes seriam utilizadas para calcular as taxas de conversão irrevogáveis para o euro. Embora para quantias pequenas tal não ocorra, da utilização destas taxas centrais na conversão entre diferentes denominações nacionais do euro podem resultar valores incorrectos.

Na conversão de valores entre unidades monetárias nacionais do euro devem ser respeitadas as seguintes convenções (Reg. CE nº. 1103/97 de 17 de Junho; artigos 4º nº. 4 e 5º): (i) os montantes a converter noutra unidade monetária nacional devem ser previamente convertidos num montante pecuniário expresso na unidade euro; (ii) o montante em euros poderá ser arredondado para, pelo menos, 3 casas decimais; (iii) posteriormente, este montante é convertido na outra unidade monetária nacional, arredondando para a subunidade mais próxima ou, na ausência de uma subunidade, para a unidade mais próxima ou para um múltiplo ou fracção da subunidade ou unidade monetária nacional.

Exemplo: Conversão de IEP 5 milhões em escudos:

1. Conversão do valor em libras irlandesas para euros:

IEP 5 000 000 : 0.787564 (taxa de conversão irrevogável EUR/IEP) = EUR 6 348 690.39214591. Admitindo um arredondamento para o mínimo de casas decimais permitido, obtém-se 6 348 690.392 euros.

2. Conversão do valor em euros para escudos:

EUR 6 348 690.392 x 200.482 (taxa de conversão irrevogável EUR/PTE) = PTE 1 272 798 147.1982. No caso da moeda portuguesa, nas "importâncias expressas em centavos, procede-se ao arredondamento para a unidade do escudo mais próxima" (Decreto-Lei nº 138/98 de 16 de Maio), pelo que o resultado correcto é de 1 272 798 147 escudos.

Note-se que o valor correcto dos 5 milhões de libras irlandesas, expresso em escudos (1 272 798 147 escudos) difere do valor erróneo que resultaria se se utilizasse directamente a paridade central bilateral entre a libra irlandesa e o escudo (IEP 5 000 000 x 254.56 (taxa central bilateral IEP/PTE) = PTE 1 272 800 000). A diferença é de 1853 escudos.

On 3 May 1998, the Finance Ministers and the Governors of Central Banks of the Member States of EU-11, together with the European Commission (EC) and the European Monetary Institute agreed that the bilateral central rates then prevailing at the Exchange Rate Mechanism of the European Monetary System would be used when calculating the irrevocable conversion rates for the euro. Although this is not the case for small amounts, using the central rates in the conversion between different national denominations of the euro may produce incorrect values.

The conversion between national currency units of the euro must observe the following conventions: (Council Regulation EC No. 1103/97 of 17 June 1997, articles 4 (4) and 5): (i) monetary amounts to be converted from one national currency unit into another shall first be converted into a monetary amount expressed in the euro unit; (ii) the amount in the euro unit may be rounded to not less than three decimals; (iii) afterwards, this amount is converted into the other national currency unit and rounded to the nearest sub-unit or, in the absence of a sub-unit, to the nearest unit or to a multiple or fraction of the sub-unit or unit of the national currency unit.

Example: Conversion of IEP 5 million into escudos:

1. Conversion of an amount in Irish pounds into euro units:

IEP 5 000 000 : 0.787564 (EUR/IEP irrevocable conversion rate) = EUR 6 348 690.39214591; EUR 6 348 690.392, if rounded to the minimum decimals allowed.

2. Conversion of the amount in euro units into escudos:

EUR 6 348 690.392 x 200.482 (EUR/PTE irrevocable conversion rate) = PTE 1 272 798 147.1982. Concerning the Portuguese currency, "amounts denominated in cents of the unit should be rounded to the nearest unit of the escudo" (Decree Law nº 138/98 of 16 May 1998), which implies that the correct amount is PTE 1 272 798 147.

Attention should be drawn to the fact that the correct value of IEP 5 millions when expressed in escudos (PTE 1 272 798 147) is different from the incorrect value that would result if the IEP/PTE bilateral central rate had been used for computation purposes (IEP 5 000 000 x 254.56 (IEP/PTE bilateral central rate) = = PTE 1 272 800 000). The result differs in PTE 1853.

A.2.2 TAXAS DE CÂMBIO DE REFERÊNCIA DO EURO
Valores médios

EURO REFERENCE EXCHANGE RATES
Averages

Fonte / Source: coluna / column (1-2) Banco Central Europeu / European Central Bank; (3) Banco de Pagamentos Internacionais / Bank for International Settlements

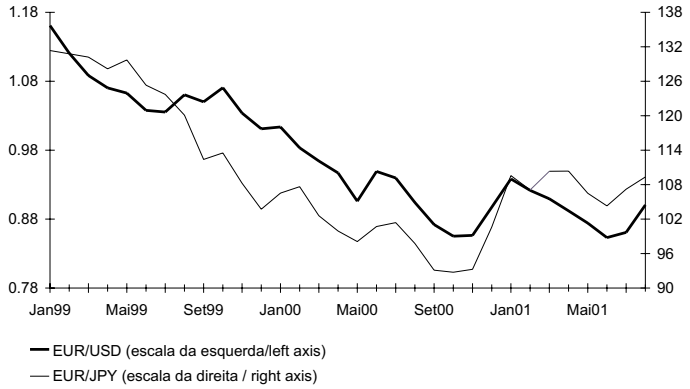

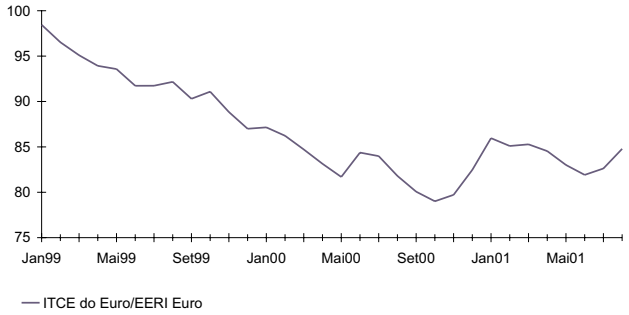

		Dólar EUA * 1	Iene japonês * 2	ITCE euro * 3
99		1.0658	121.32	92.471
00		0.9236	99.47	82.843
00	Mar	0.9643	102.59	84.718
	Abr	0.9470	99.92	83.139
	Mai	0.9060	98.09	81.692
	Jun	0.9492	100.71	84.372
	Jul	0.9397	101.39	83.985
	Ago	0.9041	97.76	81.801
	Set	0.8721	93.11	80.069
	Out	0.8552	92.75	79.006
	Nov	0.8564	93.26	79.718
	Dez	0.8973	100.61	82.470
01	Jan	0.9383	109.57	85.959
	Fev	0.9217	107.08	85.097
	Mar	0.9095	110.33	85.277
	Abr	0.8920	110.36	84.538
	Mai	0.8742	106.50	83.010
	Jun	0.8532	104.30	81.915
	Jul	0.8607	107.21	82.620
	Ago	0.9005	109.34	84.784

	1 US dollar *	2 Japanese yen *	3 EERI euro *

* Série representada nos gráficos / Series represented in the graphs.

A.2.3 TAXAS DE CÂMBIO DE REFERÊNCIA DO EURO VIS-À-VIS OUTRAS MOEDAS DA UE E MTC II
Valores médios

EURO REFERENCE EXCHANGE RATES VIS-À-VIS OTHER EU CURRENCIES AND ERM II
Averages

Fonte / Source: coluna / column (1-4) Banco Central Europeu / European Central Bank; (5-6) Banco de Portugal

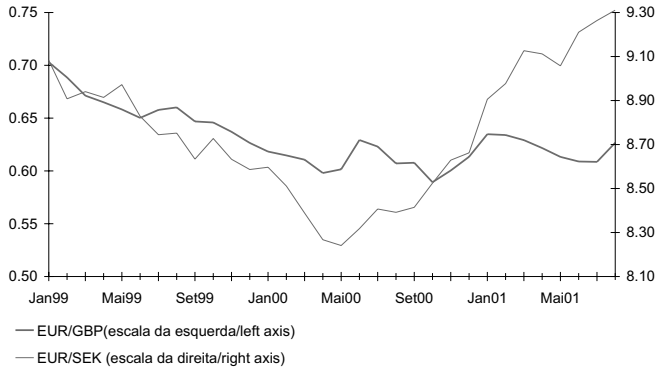

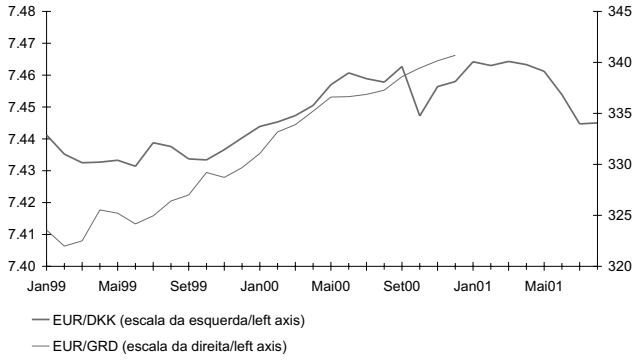

		Taxas de câmbio de referência do euro *				Desvios em relação às taxas centrais do euro [(a)] *	
		Libra esterlina 1	Coroa sueca 2	Coroa dinamarquesa 3	Dracma grega 4	Coroa dinamarquesa [(1)] 5	Dracma grega [(1)] 6
99		0.65874	8.8075	7.4355	325.76	-0.33	-7.74
00		0.60948	8.4452	7.4538	336.63	-0.09	-1.35
00	Mar	0.61063	8.3884	7.4473	333.89	-0.17	-2.02
	Abr	0.59802	8.2671	7.4505	335.22	-0.13	-1.63
	Mai	0.60151	8.2410	7.4570	336.60	-0.05	-1.22
	Jun	0.62927	8.3177	7.4607	336.64	0.00	-1.21
	Jul	0.62304	8.4070	7.4589	336.86	-0.02	-1.14
	Ago	0.60710	8.3917	7.4578	337.27	-0.03	-1.03
	Set	0.60773	8.4145	7.4627	338.60	0.03	-0.64
	Out	0.58933	8.5245	7.4472	339.45	-0.18	-0.38
	Nov	0.60039	8.6289	7.4564	340.16	-0.05	-0.17
	Dez	0.61342	8.6622	7.4580	340.70	-0.03	-0.02
01	Jan	0.63480	8.9055	7.4642	.	0.05	.
	Fev	0.63400	8.9770	7.4630	.	0.04	.
	Mar	0.62915	9.1264	7.4643	.	0.05	.
	Abr	0.62168	9.1120	7.4633	.	0.04	.
	Mai	0.61328	9.0576	7.4612	.	0.01	.
	Jun	0.60890	9.2106	7.4539	.	-0.09	.
	Jul	0.60857	9.2637	7.4447	.	-0.21	.
	Ago	0.62672	9.3107	7.4450	.	-0.21	.

	1 Pound sterling	2 Swedish krona	3 Danish krone	4 Greek drachma	5 Danish krone [(1)]	6 Greek drachma [(1)]
	Euro reference exchange rates *				Deviations from euro central rates [(a)]*	

(1) Um sinal negativo significa que a moeda está apreciada em relação à taxa central. / A minus sign means that the currency is overvalued against the central rate.

* Série representada nos gráficos / Series represented in the graphs.

A.2.4 TAXAS DE CÂMBIO INFORMATIVAS DO ESCUDO [(a)]
Valores médios

ESCUDO INFORMATIVE EXCHANGE RATES [(a)]
Averages

Fonte / Source: Banco de Portugal

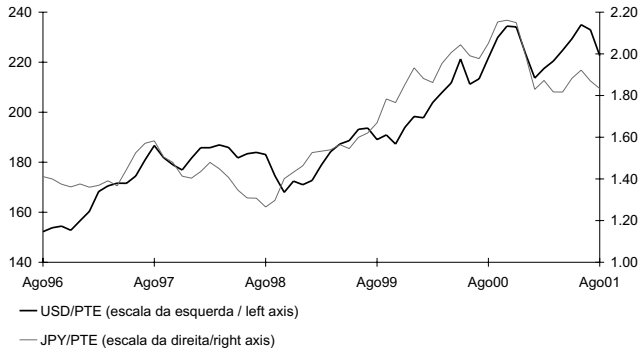

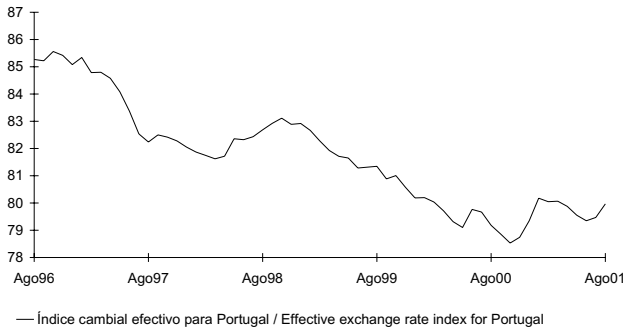

		Dólar EUA * 1	Iene japonês * 2	Índice cambial efectivo para Portugal [(b)] 3
98		180.237	1.3809	82.387
99		188.105	1.6525	81.389
00		217.066	2.0155	79.369
00	Mar	207.904	1.9542	79.713
	Abr	211.702	2.0064	79.316
	Mai	221.283	2.0439	79.102
	Jun	211.212	1.9907	79.764
	Jul	213.347	1.9773	79.669
	Ago	221.748	2.0508	79.181
	Set	229.884	2.1532	78.862
	Out	234.427	2.1615	78.530
	Nov	234.099	2.1497	78.742
	Dez	223.428	1.9927	79.349
01	Jan	213.665	1.8297	80.178
	Fev	217.513	1.8723	80.048
	Mar	220.431	1.8171	80.066
	Abr	224.756	1.8166	79.877
	Mai	229.332	1.8825	79.552
	Jun	234.977	1.9222	79.348
	Jul	232.929	1.8700	79.470
	Ago	222.634	1.8336	79.968

	1 US dollar *	2 Japanese yen *	3 Effective exchange rate index for Portugal [(b)]

* Série representada nos gráficos / Series represented in the graphs.

A.3.1 TAXAS DE JURO DE CURTO PRAZO E TAXAS DE RENDIBILIDADE DE LONGO PRAZO

SHORT-TERM INTEREST RATES AND LONG-TERM YIELDS

Fonte / Source: linha / row (1) - European Banking Federation; (2) - British Bankers' Association; (4-6) Reuters (obrigações do Tesouro consideradas de referência / benchmark government bonds).

TAXAS DE JURO DE CURTO PRAZO (3 MESES)

SHORT-TERM INTEREST RATES (3 MONTHS)

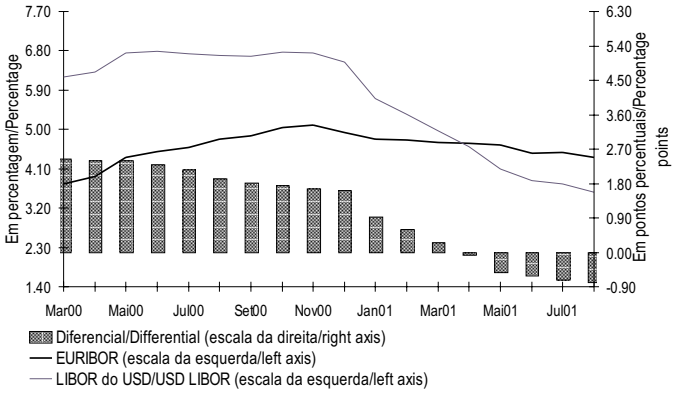

TAXAS DE RENDIBILIDADE DE LONGO PRAZO (10 ANOS) [a]

LONG-TERM YIELDS (10 YEARS) [a]

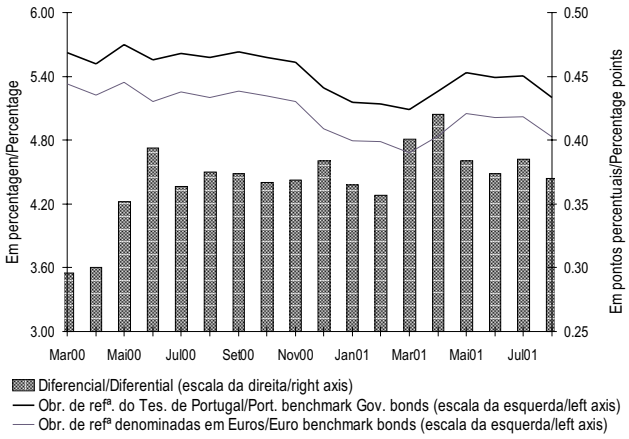

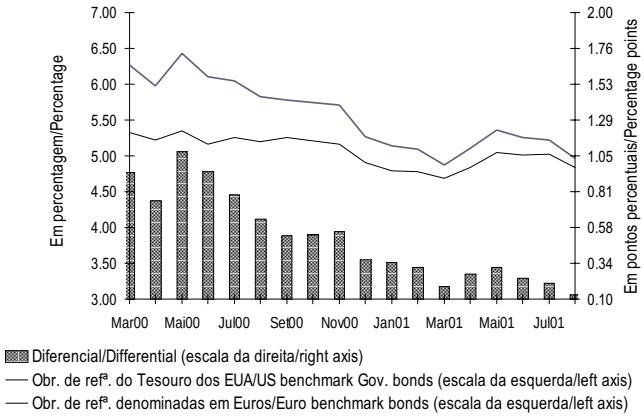

Valores médios / Average

		AGO 00 1	SET 00 2	OUT 00 3	NOV 00 4	DEZ 00 5	JAN 01 6	FEV 01 7	MAR 01 8	ABR 01 9	MAI 01 10	JUN 01 11	JUL 01 12	AGO 01 13		
1	Euribor *	4.777	4.853	5.041	5.092	4.939	4.771	4.756	4.709	4.682	4.637	4.454	4.467	4.354	Euribor *	1
2	Libor do USD *	6.691	6.674	6.778	6.752	6.545	5.698	5.348	4.964	4.614	4.104	3.834	3.751	3.566	USD Libor *	2
3	Diferencial *	1.914	1.821	1.737	1.660	1.606	0.927	0.592	0.255	-0.068	-0.533	-0.620	-0.716	-0.788	Differential *	3
4	Taxas de rendibilidade de longo prazo para Portugal *	5.575	5.633	5.581	5.535	5.288	5.158	5.140	5.085	5.259	5.434	5.389	5.405	5.202	Portuguese long-term yields *	4
5	Taxas de rendibilidade de longo prazo para os EUA *	5.829	5.781	5.742	5.715	5.262	5.135	5.093	4.869	5.103	5.359	5.254	5.223	4.960	US long-term yields*	5
6	Taxas de rendibilidade de longo prazo do euro *	5.200	5.259	5.214	5.166	4.904	4.793	4.783	4.684	4.839	5.050	5.015	5.020	4.832	Euro long-term yields *	6
7	Diferencial entre as taxas de rendibilidade de longo prazo de Portugal e do euro *	0.375	0.374	0.367	0.369	0.384	0.365	0.357	0.401	0.420	0.384	0.374	0.385	0.370	Differencial between Portuguese and euro long-term yields *	7
8	Diferencial entre as taxas de rendibilidade de longo prazo dos EUA e do euro *	0.629	0.522	0.528	0.549	0.358	0.342	0.310	0.185	0.264	0.309	0.239	0.203	0.128	Differencial between US and euro long-term yields *	8

* Série representada no gráfico. / Series represented in the graph.

A.3.2 TAXAS DE JURO DAS OPERAÇÕES ACTIVAS DOS BANCOS
Operações de 91 a 180 dias com sociedades não financeiras privadas*

BANK LENDING RATES
From 91 to 180 days operations with non-financial private corporations*

Fonte / Source: Banco de Portugal

* Séries no quadro B.7.1. / Series in table B.7.1.

A.3.3 TAXAS DE JURO DAS OPERAÇÕES PASSIVAS DOS BANCOS
Depósitos a prazo de 31 a 90 dias e de 181 dias a 1 ano*

BANK DEPOSIT RATES
Time deposits from 31 to 90 days and from 181 days to 1 year *

Fonte / Source: Banco de Portugal

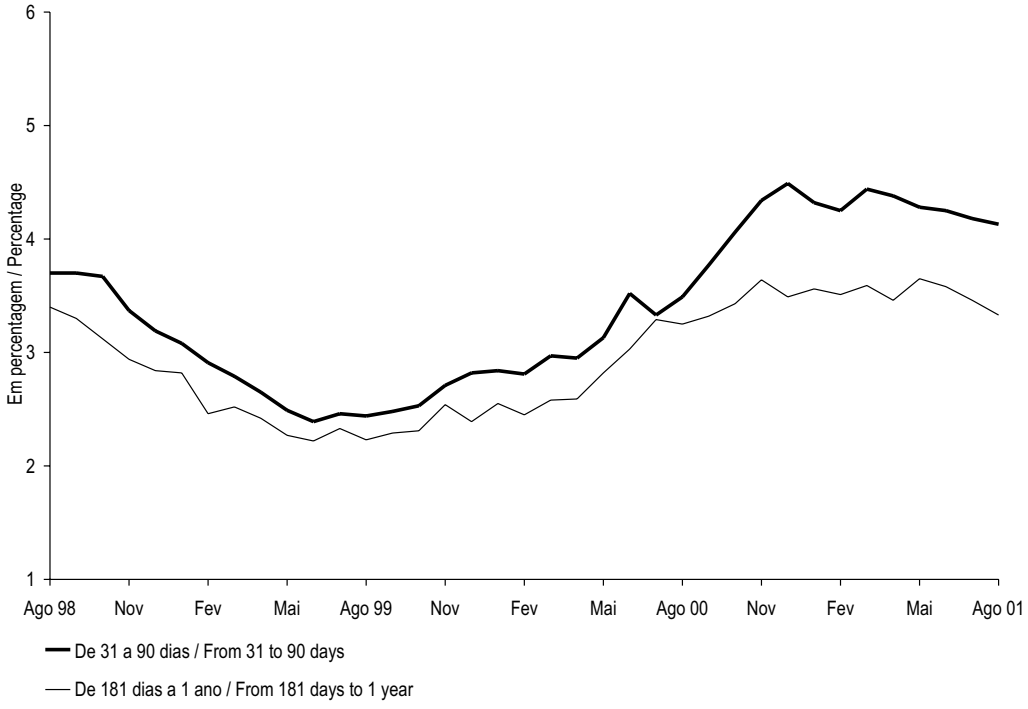

* Séries no quadro B.7.2. / Series in the table B.7.2.

A.3.4 ÍNDICE DE COTAÇÕES DE ACÇÕES

PSI Geral - Base: 05/01/88=1000

SHARE PRICE INDEX

PSI General - Basis: 05/01/88=1000

Fonte / Source: Bolsa de Valores de Lisboa / Lisbon Stock Exchange

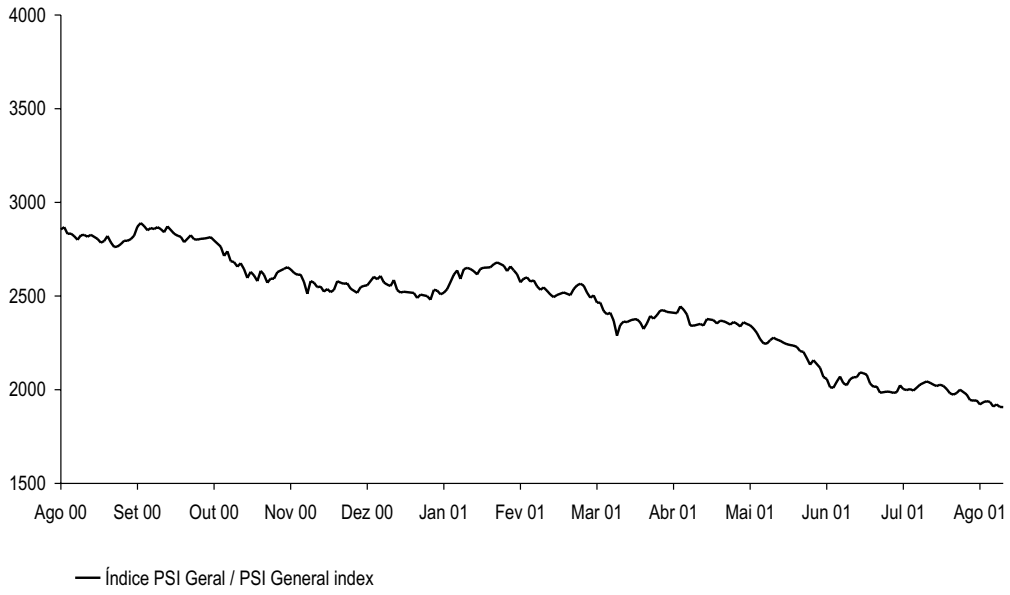

	PSI Geral				
	Índice Fim de período 1	JUL 01	Índice* 2	AGO 01	Índice* 3
95 Dez	877.69	2	2 066.86	1	2 037.52
96 Dez	1 163.54	3	2 092.56	2	2 027.28
97 Dez	1 922.72	4	2 088.36	3	2 019.63
98 Dez	2 427.33	5	2 080.29	6	2 026.72
99 Dez	2 732.36	6	2 033.10	7	2 020.65
		9	2 015.61	8	2 004.17
00 Ago	2 822.38	10	2 017.18	9	1 980.88
Set	2 806.82	11	1 984.05	10	1 973.79
Out	2 627.50	12	1 986.70	13	1 982.01
Nov	2 539.59	13	1 990.11	14	2 000.37
Dez	2 507.90	16	1 988.60	15	.
01 Jan	2 679.45	17	1 983.25	16	1 975.02
Fev	2 519.18	18	1 986.28	17	1 945.61
Mar	2 376.64	19	2 023.68	20	1 941.54
Abr	2 377.62	20	2 003.09	21	1 943.38
Mai	2 250.80	23	1 998.22	22	1 921.58
Jun	2 067.39	24	2 003.81	23	1 933.73
Jul	2 044.46	25	1 995.36	24	1 939.06
Ago	1 907.37	26	2 010.21	27	1 935.06
		27	2 027.21	28	1 910.40
		30	2 035.87	29	1 921.25
		31	2 044.46	30	1 908.13
				31	1 907.37

	1 Index End-of-period	JUL 01	2 Index*	AUG 01	3 Index*
	PSI General				

* Série representada no gráfico. / Series represented in the graph.

A.3.5 SÍNTESE MONETÁRIA
Saldos em fim de mês

MONETARY SURVEY
End-of-month figures

Fonte / Source: Banco de Portugal

10^6 euros

		MAI 01	JUN 01	JUL 01		
1	ACTIVO	160 491	162 273	164 018	ASSETS	1
2	Activos líquidos sobre o exterior(1)	-15 305	-15 743	-14 624	Net foreign assets(1)	2
3	Face a outros países da área do euro	-6 112	-7 403	-6 243	Vis-à-vis other euro area countries	3
4	Face a países fora da área do euro	-9 193	-8 340	-8 380	Vis-à-vis non-euro area countries	4
5	Crédito interno	175 796	178 016	178 641	Domestic credit	5
6	Administrações públicas(2)	4 712	4 610	4 209	General government (GG)(2)	6
7	Sector residente não monetário (exc.adm. públicas)	171 084	173 406	174 432	Non-monetary sector (exc. GG)	7
8	PASSIVO	160 491	162 273	164 018	LIABILITIES	8
9	Circulação monetária(3)	5 037	5 127	5 446	Currency(3)	9
10	Depósitos e equiparados até 2 anos das adm.públicas (exc. adm.central)	3 056	2 544	2 128	General govern. (exc.CG) deposits and deposit-like instr. up to 2 years	10
11	Passivos à vista	1 497	1 534	1 522	Overnight deposits	11
12	Outros depósitos e equiparados até 2 anos	1 558	1 010	606	Other deposits and deposit-like instruments up to 2 years	12
13	Depósitos e equip. até 2 anos do sector não monetário (exc. adm.públicas)	106 786	106 029	108 584	Non-monetary sector (exc.GG) deposits and deposit-like instr.up to 2 years	13
14	Passivos à vista (excepto depósitos de poupança à vista)	39 038	39 091	41 386	Overnight deposits (except sight savings deposits)	14
15	Outros depósitos e equip. até 2 anos (inclui dep.de poupança à vista)	67 748	66 938	67 198	Other deposits and deposit-like instr. up to 2 years (inc.sight sav. deposits)	15
16	Depósitos e equip. a mais de 2 anos do sector não monetário (exc.ad.central)	3 280	3 229	3 156	Non-monetary sector (exc.CG) dep. and deposit-like instr.over 2 years	16
17	Títulos excepto capital	20 224	21 520	21 646	Securities other than capital	17
18	Até 2 anos	3 475	3 219	3 283	Up to 2 years	18
19	A mais de 2 anos	16 748	18 300	18 363	Over 2 years	19
20	Unidades de participação de fundos do mercado monetário	131	147	155	Money market funds shares / units	20
21	Capital e reservas(4)	27 008	27 613	26 976	Capital and reserves(4)	21
22	Outros passivos (líquidos)	-5 030	-3 937	-4 074	Other liabilities (net)	22
	Por memória:				Memo items:	
23	Bilhetes do tesouro cedidos sem recurso ao sector residente não monetário (exc. adimistração central)	0	0	0	Treasury bills sold outright to non-monetary resident sector (exc. central government)	23

(1) Exclui passivos sob a forma de títulos. / Excludes liabilities for securities issued.
(2) Líquido dos passivos face à administração central. / Net of central government liabilities.
(3) Circulação monetária é igual à emissão monetária menos notas e moedas na posse de outras IFM. / Currency is equal to notes and coins excluding those held by other MFI.
(4) A partir de Dezembro de 1999, a noção de capital e reservas para fins estatísticos inclui provisões para créditos de cobrança duvidosa./ From December 1999 onwards, the capital and reserves definition for statistical purposes includes provisions for non-performing loans.

A.3.6 CONTRAPARTIDA DA VARIAÇÃO DOS PASSIVOS ATÉ 2 ANOS FACE AO SECTOR NÃO MONETÁRIO EXCEPTO ADMINISTRAÇÃO CENTRAL (AC)(1)
Variações de saldos em fim de mês

COUNTERPARTS TO CHANGES IN LIABILITIES UP TO 2 YEARS VIS-À-VIS NON-MONETARY SECTOR EXCEPT CENTRAL GOVERNMENT (CG)(1)
Changes in end-of-month figures

Fonte / Source: Banco de Portugal

10^6 euros

		Variação dos passivos até 2 anos face ao sector não monetário (excepto AC)	Contrapartida interna				Contrapartida externa				
			Crédito às administrações públicas(2)	Crédito ao sector não monetário (excepto administrações públicas)	Outras	Total	Banco de Portugal	Outras instituições financeiras monetárias	Total		
		1=5+8	2	3	4	5=2+3+4	6	7	8=6+7		
	Variações de 12 meses									12 month changes	
1	Dez 00	7 068	533	31 216	-8 403	23 346	-3 997	-12 281	-16 278	Dec 00	1
2	%	6.4	0.5	28.4	-7.7	21.3	-3.6	-11.2	-14.8	%	2
3	Mai 01	7 710	-42	28 796	-7 092	21 661	-1 001	-12 950	-13 951	May 01	3
4	%	7.0	0.0	26.1	-6.4	19.6	-0.9	-11.7	-12.6	%	4
5	Jun 01	4 069	-168	26 158	-9 258	16 731	-869	-11 793	-12 662	Jun 01	5
6	%	3.6	-0.1	23.2	-8.2	14.8	-0.8	-10.5	-11.2	%	6
7	Jul 01	5 238	-231	26 293	-8 483	17 578	-886	-11 454	-12 340	Jul 01	7
8	%	4.6	-0.2	23.0	-7.4	15.4	-0.8	-10.0	-10.8	%	8
	Variações mensais									1 month changes	
9	Mai 01	633	-117	1 041	213	1 137	-52	-452	-504	May 01	9
10	00	723	528	1 753	804	3 086	210	-2 573	-2 363	00	10
11	Jun 01	-1 396	-107	2 423	-3 198	-882	-806	292	-515	Jun 01	11
12	00	2 245	19	5 061	-1 032	4 048	-938	-865	-1 803	00	12
13	Jul 01	2 699	-400	1 141	418	1 159	587	952	1 540	Jul 01	13
14	00	1 530	-336	1 006	-358	312	605	613	1 218	00	14
	Variação acumulada desde o início do ano									Cumulative changes since the beginning of the year	
15	Jul 01	2 423	2 201	13 619	-5 102	10 718	-731	-7 564	-8 295	Jul 01	15
16	00	4 253	2 965	18 542	-5 021	16 486	-3 842	-8 391	-12 233	00	16
		1=5+8 Changes in liabilities up to 2 years vis-à-vis non-monetary sector (exc.CG)	2 Credit to the general government (GG)(2)	3 Credit to the non-monetary sector (exc.GG)	4 Other	5=2+3+4 Total	6 Banco de Portugal	7 Other monetary financial institutions	8=6+7 Total		
			Domestic counterpart				External counterpart				

(1) As percentagens correspondem a contrapartidas em percentagem dos passivos até 2 anos face ao sector não monetário (excepto administração central) no início do período. / The percentages are counterparts in percentage of liabilities up to 2 years vis-à-vis non-monetary sector (except central government) in the beginning of the period.
(2) Líquido dos passivos face à administração central. / Net of liabilities vis-à-vis central government.

A.3.7 AGREGADOS MONETÁRIOS DA ÁREA DO EURO E CONTRIBUIÇÃO NACIONAL

Taxas de variação anual com base no índice

MONETARY AGGREGATES OF THE EURO AREA AND NATIONAL CONTRIBUTION

Annual change rates on the basis of the index

Fonte / Source: Banco Central Europeu / European Central Bank

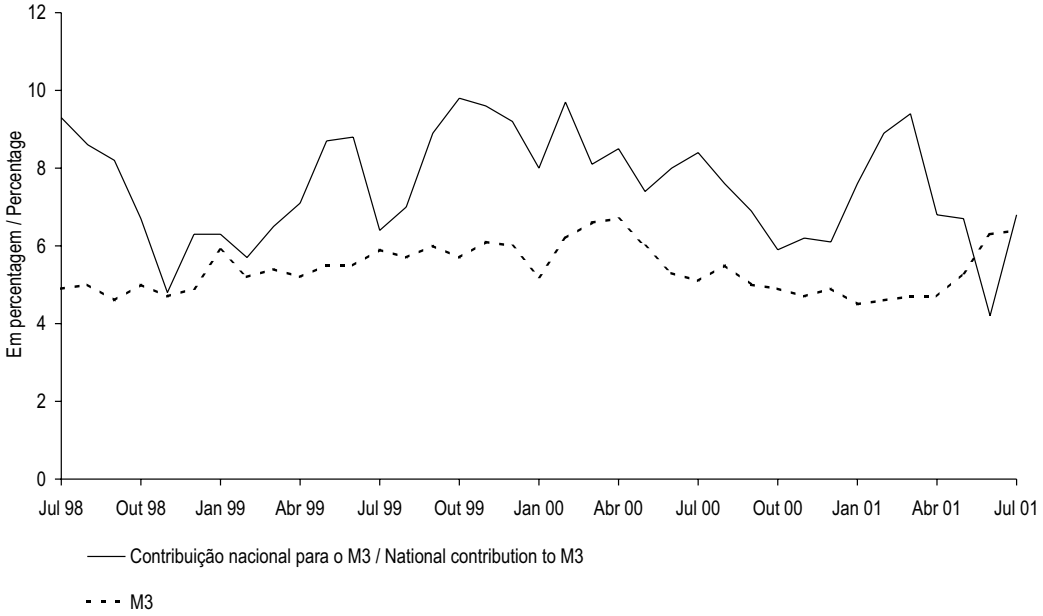

			Peso relativo da contrib. nac./ Relative weight of nat. contrib. Jul 01	JUL 00	AGO 00	SET 00	OUT 00	NOV 00	DEZ 00	JAN 01	FEV 01	MAR 01	ABR 01	MAI 01	JUN 01	JUL 01			
			1	2	3	4	5	6	7	8	9	10	11	12	13	14			
1	M1	Área euro.		6.9	7.1	6.2	5.8	5.1	5.7	1.6	2.1	2.0	1.6	3.2	4.2	3.2	Euro area	M1	1
2		Contribuição nacional	2.3	11.5	7.4	7.2	4.4	5.2	5.0	0.5	1.7	0.4	0.8	3.4	-0.9	1.0	National contributions		2
3	M2	Área euro		3.7	4.3	4.1	3.7	3.7	3.7	2.6	2.9	3.3	3.2	3.6	4.5	4.3	Euro area	M2	3
4		Contribuição nacional	2.8	7.6	7.2	6.5	6.3	5.9	5.0	6.4	7.6	7.9	5.3	4.6	3.1	5.2	National contributions		4
5	M3	Área euro*		5.1	5.5	5.0	4.9	4.7	4.9	4.5	4.6	4.7	4.7	5.3	6.3	6.4	Euro area*	M3	5
6		Contribuição nacional*	2.4	8.4	7.6	6.9	5.9	6.2	6.1	7.6	8.9	9.4	6.8	6.7	4.2	6.8	National contributions*		6

* Série representada no gráfico. / Series represented in the graph.

A.3.8 AGREGADOS DE CRÉDITO INTERNO — DOMESTIC CREDIT AGGREGATES

Taxas de variação — **Rates of change**

Fonte / Source: Banco de Portugal

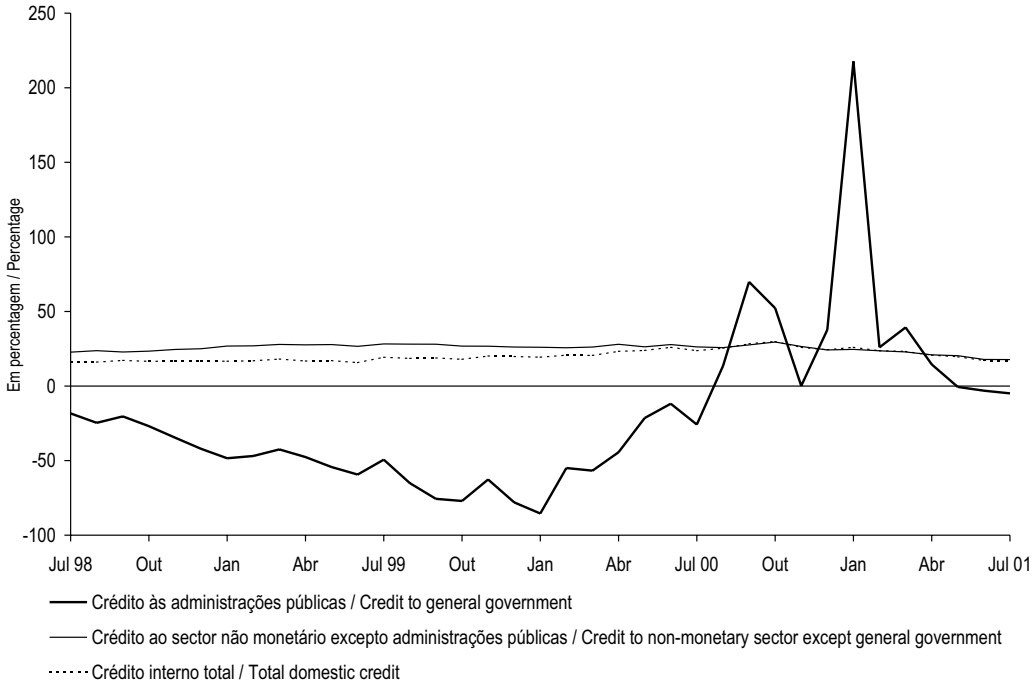

		JUL 00 (1)	AGO 00 (2)	SET 00 (3)	OUT 00 (4)	NOV 00 (5)	DEZ 00 (6)	JAN 01 (7)	FEV 01 (8)	MAR 01 (9)	ABR 01 (10)	MAI 01 (11)	JUN 01 (12)	JUL 01 (13)			
1 Crédito às administrações públicas[1]	M(1,12)*	-25.8	13.4	69.9	52.2	0.1	37.7	217.7	26.0	39.3	14.5	-0.6	-3.1	-4.9	M(1,12)*	Credit to general	1
2	M(13,12)	-56.6	-54.8	-50.2	-44.4	-38.5	-33.9	-25.0	-15.1	-6.4	3.5	10.9	13.7	15.0	M(13,12)	government[1]	2
3 Crédito líquido à administração	M(1,12)	-46.1	25.1	n.a.	n.a.	-18.9	-45.4	n.a.	77.7	97.9	14.7	-15.2	-20.4	-29.4	M(1,12)	Net credit to central government	3
4 central	M(13,12)	-81.7	-82.3	n.a.	n.a.	-69.6	-67.0	n.a.	-39.7	-24.2	-3.4	15.7	23.9	27.8	M(13,12)		4
5 Crédito às administrações públicas	M(1,12)	7.7	6.1	5.6	2.7	5.4	7.0	4.9	9.6	12.8	14.4	14.1	14.4	15.3	M(1,12)	Credit to general government	5
6 excepto administração central	M(13,12)	12.7	12.0	11.1	10.1	9.2	8.5	7.8	7.5	7.6	7.9	8.3	8.7	9.3	M(13,12)	except central government	6
7 Crédito ao sector não monetário	M(1,12)*	26.2	25.8	27.6	29.5	26.5	24.2	24.6	23.6	22.9	20.9	20.4	17.8	17.7	M(1,12)*	Credit to non-monetary sector	7
8 excepto administrações públicas	M(13,12)	26.9	26.7	26.7	26.9	26.8	26.6	26.5	26.3	26.0	25.6	24.9	24.2	23.4	M(13,12)	except general government	8
9 Crédito a instituições financeiras	M(1,12)	56.3	43.7	61.9	66.0	52.7	32.4	43.5	37.3	36.7	37.5	44.0	14.6	20.7	M(1,12)	Credit to non-monetary financial	9
10 não monetárias	M(13,12)	30.0	32.4	35.9	39.4	41.7	41.8	43.0	44.1	44.9	45.3	45.9	44.0	40.4	M(13,12)	institutions	10
11 Crédito a sociedades não	M(1,12)	25.3	26.4	25.2	28.5	25.0	25.8	24.2	24.6	24.1	19.1	17.9	20.9	18.7	M(1,12)	Credit to non-financial	11
12 financeiras	M(13,12)	26.2	26.2	26.1	26.2	26.3	26.3	26.3	26.1	25.9	25.4	24.4	23.8	23.3	M(13,12)	corporations	12
13 Crédito a particulares[2]	M(1,12)	19.9	20.6	20.6	21.0	20.9	20.4	20.0	18.9	17.7	18.2	16.5	15.8	15.8	M(1,12)	Credit to private individuals[2]	13
14	M(13,12)	26.7	25.7	24.9	24.1	23.4	22.9	22.3	21.7	21.1	20.4	19.8	19.2	18.8	M(13,12)		14
15 Crédito interno total	M(1,12)*	23.7	25.4	28.4	29.9	25.9	24.4	26.0	23.7	23.3	20.7	19.7	17.2	17.1	M(1,12)*	Total domestic credit	15
16	M(13,12)	21.1	21.6	22.3	23.2	23.8	24.1	24.5	24.8	25.0	24.9	24.6	24.0	23.2	M(13,12)		16

(1) Líquido dos passivos face à administração central. / Net of liabilites vis-à-vis central government.
(2) Inclui crédito a emigrantes. / Includes credit to emigrants.
n.a. Taxa não publicada uma vez que compara posições de sinal contrário./ Non publishable rate since it is comparing a positive value with a negative one.
* Série representada no gráfico. / Series represented in the graph.

A.3.9 CRÉDITO INTERNO A SOCIEDADES NÃO FINANCEIRAS POR RAMO DE ACTIVIDADE[1]

Taxas de variação homóloga (M(1,12)) calculadas com base em saldos em fim de mês

DOMESTIC CREDIT TO NON-FINANCIAL CORPORATIONS CORPORATIONS BY BRANCH OF ACTIVITY[1]

Year-on-year rate of change (M(1,12)) computed from end-of-month figures

Fonte / Source: Banco de Portugal

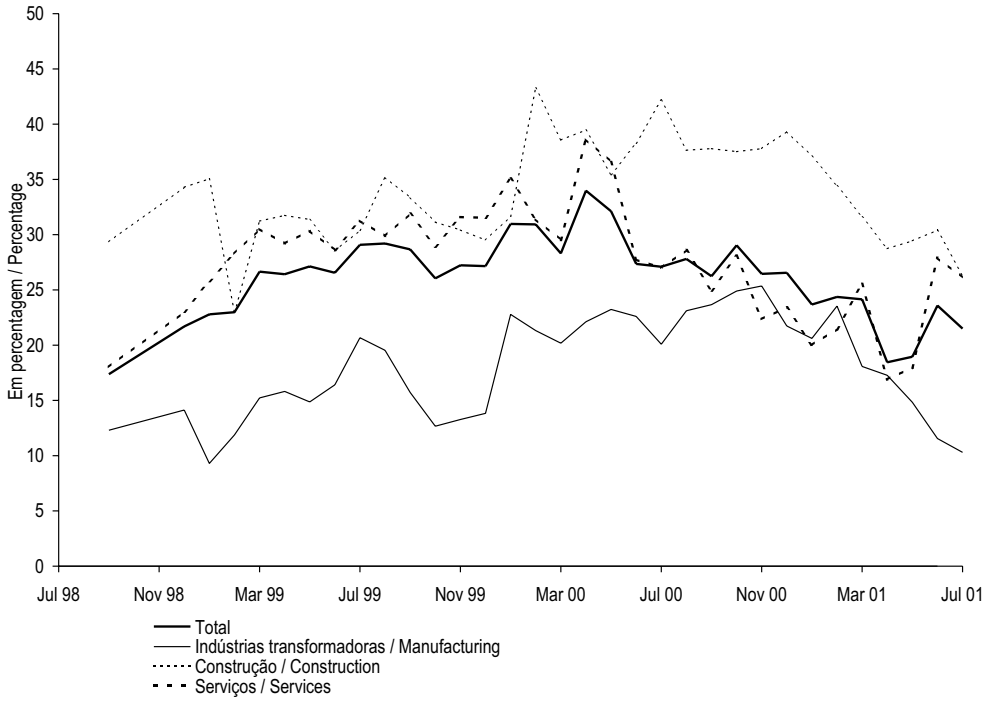

		Peso no total/ Weight on the total JUL 01	JUL 00	AGO 00	SET 00	OUT 00	NOV 00	DEZ 00	JAN 01	FEV 01	MAR 01	ABR 01	MAI 01	JUN 01	JUL 01		
		1	2	3	4	5	6	7	8	9	10	11	12	13	14		
1	Total *	100.0	27.1	27.8	26.2	29.0	26.5	26.6	23.7	24.4	24.2	18.5	19.0	23.6	21.5	Total *	1
2	Agricultura, produção animal, caça, silvicultura e pesca	1.2	5.9	2.2	0.9	1.1	4.5	3.6	-1.1	-2.5	-5.6	0.3	-0.5	4.9	2.8	Agriculture, hunting, forestry, and fishing	2
3	Indústrias extractivas	0.9	8.3	12.2	5.4	13.1	18.6	20.3	21.1	15.4	11.3	8.8	3.5	5.0	12.6	Mining and quarrying	3
4	Indústrias transformadoras *	19.6	20.1	23.1	23.7	24.9	25.4	21.7	20.6	23.5	18.1	17.3	14.8	11.6	10.3	Manufacturing *	4
5	Produção e distribuição de electricidade, gás e água	3.3	21.6	17.7	26.8	46.7	56.9	56.2	48.7	40.3	19.7	10.9	21.7	11.1	6.4	Production and distribution of electricity, gas and water	5
6	Construção *	18.9	42.2	37.6	37.8	37.5	37.8	39.3	37.1	34.4	31.6	28.7	29.4	30.4	26.3	Construction *	6
7	Serviços *	56.1	27.0	28.6	24.9	28.1	22.4	23.4	20.0	21.5	25.6	16.9	18.0	27.9	26.1	Services *	7

(1) Crédito não titulado mais papel comercial. / Credit excluding securities plus commercial paper.

* Série representada no gráfico. / Series represented in the graph.

A.3.10 CRÉDITO INTERNO A PARTICULARES POR FINALIDADE[1]

Taxas de variação homóloga (M(1,12)) calculadas com base em saldos em fim de mês

DOMESTIC CREDIT TO PRIVATE INDIVIDUALS BY PURPOSE[1]

Year-on-year growth rates (M(1,12)) computed from end-of-month figures

Fonte / Source: Banco de Portugal.

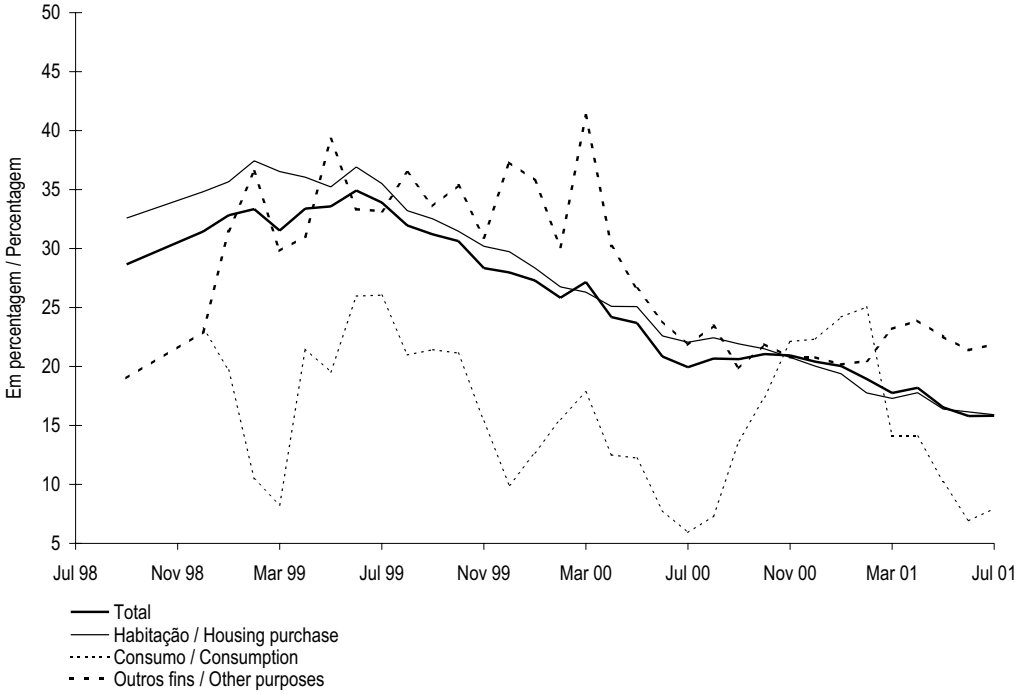

	Peso no total/ Weight on the total JUL 01	JUL 00	AGO 00	SET 00	OUT 00	NOV 00	DEZ 00	JAN 01	FEV 01	MAR 01	ABR 01	MAI 01	JUN 01	JUL 01		
	1	2	3	4	5	6	7	8	9	10	11	12	13	14		
1 Total *	100.0	19.9	20.7	20.6	21.1	20.9	20.4	20.0	18.9	17.8	18.2	16.5	15.8	15.8	Total *	1
2 Habitação *	75.0	22.1	22.4	21.9	21.5	20.8	20.0	19.4	17.8	17.3	17.8	16.4	16.1	15.9	Housing *	2
3 Consumo[2] *	10.6	5.9	7.3	13.7	17.4	22.1	22.3	24.2	25.0	14.1	14.1	10.2	6.9	8.0	Consumption[2]*	3
4 Outros fins *	14.4	21.8	23.4	19.8	21.9	20.8	20.8	20.2	20.5	23.2	23.9	22.5	21.4	21.9	Other purposes *	4

(1) Inclui apenas crédito não titulado concedido por outras instituições financeiras monetárias. Inclui crédito a emigrantes. / Only includes credit, except securities, of other monetary financial institutions. Includes credit to emigrants.
(2) O crédito ao consumo está incluído no crédito para outros fins até Setembro de 1998. / Consumer credit is included in credit to other purposes up to September 1998.

* Série representada no gráfico. / Series represented in the graph.

A.3.11 BALANÇO DO BANCO DE PORTUGAL
Saldos em fim de mês

BALANCE SHEET OF THE BANCO DE PORTUGAL
End-of-month figures

Fonte / Source: Banco de Portugal

10^6 euros

JUL 01	Residentes					Residentes em outros países da área do euro					Residentes em países fora da área do euro	Sector não especificado	
	IFM	Sector não monetário				IFM	Sector não monetário						
		Administrações públicas (AP)			Sector não monetário (exc. AP)		Administrações públicas (AP)			Sector não monetário (exc. AP)			
		Adm. central (AC)	Adm. púb. (exc. AC)	Total			Adm. central (AC)	Adm. púb. (exc. AC)	Total				
	1	2	3	4	5	6	7	8	9	10	11	12	
1 ACTIVO													ASSETS 1
2 Numerário	.....	.....	.....	.....	.....	.....	.....	.....	.....	.....	.....	0	Notes and coins 2
3 Créditos e equiparados	2 525	0	0	0	109	1 330	0	0	0	0	1 084	.....	Credits and credit-like instruments 3
4 Títulos excepto acções	0	0	0	0	73	416	3 421	0	3 421	25	11 130	.....	Securities other than shares 4
5 Até 1 ano	0	.	.	.	.	396	.	.	.	.	.	.....	Up to 1 year 5
6 De 1 a 2 anos	0	.	.	.	.	0	.	.	.	.	.	.....	From 1 to 2 years 6
7 A mais de 2 anos	0	.	.	.	.	20	.	.	.	.	.	.....	Over 2 years 7
8 Títulos do mercado monetário	.	.....	.....	.....	.....	0	.....	.....	.....	.....	0	.....	Money market paper 8
9 Un. de participação de FMM	0	.....	.....	.....	.....	0	.....	.....	.....	.....	0	.....	Money market funds shares / units 9
10 Acções e outras participações	.	.....	.....	.....	38	96	.....	.....	.....	0	13	.....	Shares and other equity 10
11 Activos diversos	.....	.....	.....	.....	.....	.....	.....	.....	.....	.....	.....	1 768	Remaining assets 11
12 Ouro monetário(1)	.....	.....	.....	.....	.....	.....	.....	.....	.....	.....	.....	5 913	Monetary gold(1) 12
13 Direitos de saque especiais (DSE)	.....	.....	.....	.....	.....	.....	.....	.....	.....	.....	.....	67	Special drawing rights (SDR) 13
14 Activos face ao FMI(2)	.....	.....	.....	.....	.....	.....	.....	.....	.....	.....	.....	419	Assets vis-à-vis IMF(2) 14
15 Por memória: Activos face ao BCE	.....	.....	.....	.....	.....	1 058	.....	.....	.....	.....	.....	.....	Memo items: Assets vis-à-vis ECB 15
16 PASSIVO													LIABILITIES 16
17 Emissão monetária	.....	.....	.....	.....	.....	.....	.....	.....	.....	.....	.....	6 430	Notes and coins 17
18 Depósitos e equiparados	2 433	1	0	1	4	5 885	0	0	0	0	3 276	.....	Deposits and deposit-like instruments 18
19 Passivos à vista	2 433	1	0	1	4	5 377	0	0	0	0	.	.....	Overnight deposits 19
20 Depósitos com pré-aviso	0	0	0	0	0	0	0	0	0	0	.	.....	Notice deposits 20
21 Até 3 meses	0	0	0	0	0	0	0	0	0	0	.	.....	Up to 3 months 21
22 Superior a 3 meses	0	0	0	0	0	0	0	0	0	0	.	.....	Over 3 months 22
23 Acordos de recompra	0	0	0	0	0	508	0	0	0	0	.	.....	Repurchase agreements 23
24 Outros depósitos e equiparados	0	0	0	0	0	0	0	0	0	0	.	.....	Other deposits and dep.-like instruments 24
25 Até 1 ano	0	0	0	0	0	0	0	0	0	0	.	.....	Up to 1year 25
26 De 1 a 2 anos	0	0	0	0	0	0	0	0	0	0	.	.....	From 1 to 2 years 26
27 A mais de 2 anos	0	0	0	0	0	0	0	0	0	0	.	.....	Over 2 years 27
28 Títulos excepto capital	.....	.....	.....	.....	.....	.....	.....	.....	.....	.....	.....	3 784	Securities other than capital 28
29 Até 1 ano	.....	.....	.....	.....	.....	.....	.....	.....	.....	.....	.....	0	Up to 1 year 29
30 De 1 a 2 anos	.....	.....	.....	.....	.....	.....	.....	.....	.....	.....	.....	0	From 1 to 2 years 30
31 A mais de 2 anos	.....	.....	.....	.....	.....	.....	.....	.....	.....	.....	.....	3 784	Over 2 years 31
32 Títulos do mercado monetário	.....	.....	.....	.....	.....	.....	.....	.....	.....	.....	.....	.	Money market paper 32
33 Capital e reservas	.....	.....	.....	.....	.....	.....	.....	.....	.....	.....	.....	4 792	Capital and reserves 33
34 Passivos diversos	.....	.....	.....	.....	.....	.....	.....	.....	.....	.....	.....	1 745	Remaining liabilities 34
35 Contrapartida dos DSE	.....	.....	.....	.....	.....	.....	.....	.....	.....	.....	.....	78	SDR counterpart 35
36 Por memória: Passivos face ao BCE	.....	.....	.....	.....	.....	5 377	.....	.....	.....	.....	.....	.....	Memo items: Liabilities vis-à-vis ECB 36

	1	2	3	4	5	6	7	8	9	10	11	12	
	MFI	Central gov. (CG)	General gov. (exc. CG)	Total	Non-monetary sector (exc. GG)	MFI	Central gov. (CG)	General gov. (exc. CG)	Total	Non-Monetary sector (exc. GG)	Non-euro area residents	Non-specified sector	JUL 01
		General government (GG)					General government						
		Non-monetary sector					Non-monetary sector						
	Residents					Other euro area residents							

(1) Inclui o ouro afecto a *swaps* (IME e outros). / Includes gold swaps (with EMI and other).
(2) Inclui posição de reserva e outros activos. / Includes reserve position and other assets.

A.3.12 BALANÇO AGREGADO DAS OUTRAS INSTITUIÇÕES FINANCEIRAS MONETÁRIAS

OTHER MONETARY FINANCIAL INSTITUTIONS AGGREGATED BALANCE SHEET

Saldos em fim de mês / **End-of-period figures**

Fonte / Source: Banco de Portugal

10^6 euros

JUL 01	Residentes					Residentes em outros países da área do euro								
		Sector não monetário					Sector não monetário							
		Administrações públicas (AP)					Administrações públicas (AP)							
	IFM	Adm. central (AC)	Adm. públicas (exc. AC)	Total	Sector não monetário (exc. AP)	IFM	Adm. central (AC)	Adm. públicas (exc. AC)	Total	Sector não monetário (exc. AP)	Residentes em países fora da área do euro	Sector não especificado		
	1	2	3	4	5	6	7	8	9	10	11	12		
1 ACTIVO													ASSETS	1
2 Numerário	.....	.....	.....	.....	.....	.....	.....	.....	.....	.....	.....	1 236	Notes and coins	2
3 do qual: Moedas de países da área do euro	.....	.....	.....	.....	.....	.....	.....	.....	.....	.....	.....	1 138	of which: euro area currencies	3
4 Créditos e equiparados	21 862	.	.	2 549	156 217	24 303	.	.	67	3 001	25 728	.....	Credits and credit-like instruments	4
5 dos quais:Moedas de países da área do euro	18 929	.	.	2 549	153 470	16 003	.	.	15	2 465	12 883	.....	of which: euro area currencies	5
6 Títulos excepto acções	7 681	.	.	5 641	6 868	558	.	.	847	1 106	3 143	.....	Securities other than shares	6
7 Moedas de países da área do euro	7 637	.	.	5 572	6 858	536	.	.	816	1 080	2 180	.....	Euro area currencies	7
8 Até 1 ano	9	.	.	.	.	29	.	.	.	.	.	.....	Up to 1 year	8
9 De 1 a 2 anos	24	.	.	.	.	11	.	.	.	.	.	.....	From 1 to 2 years	9
10 A mais de 2 anos	7 604	.	.	.	.	497	.	.	.	.	.	.....	Over 2 years	10
11 Moedas de países fora da área do euro	44	.	.	69	10	21	.	.	32	26	963	.....	Non-euro area currencies	11
12 Até 1 ano	0	.	.	.	.	0	.	.	.	.	.	.....	Up to 1 year	12
13 De 1 a 2 anos	0	.	.	.	.	0	.	.	.	.	.	.....	From 1 to 2 years	13
14 A mais de 2 anos	44	.	.	.	.	21	.	.	.	.	.	.....	Over 2 years	14
15 Títulos do mercado monetário	.	.....	.....	.....	.....	0	.....	.....	.....	.....	0	.....	Money market paper	15
16 Moedas de países da área do euro	.	.....	.....	.....	.....	0	.....	.....	.....	.....	0	.....	Euro area currencies	16
17 Moedas de países fora da área do euro	.	.....	.....	.....	.....	0	.....	.....	.....	.....	0	.....	Non-euro area currencies	17
18 Un. de participação de FMM	0	.....	.....	.....	.....	0	.....	.....	.....	.....	0	.....	Money market funds shares / units	18
19 Acções e outras participações	1 608	.....	.....	.....	11 128	766	.....	.....	.....	839	1 648	.....	Shares and other equity	19
20 Activos diversos	.....	.....	.....	.....	.....	.....	.....	.....	.....	.....	.....	61 178	Remaining assets	20
21 PASSIVO													LIABILITIES	21
22 Depósitos e equiparados	21 954	3 980	2 148	6 127	111 716	28 878	3	0	3	8 406	54 269	.....	Deposits and deposit-like instruments	22
23 Moedas de países da área do euro	19 321	3 979	2 148	6 126	108 670	23 112	3	0	3	6 647	38 340	.....	Euro area currencies	23
24 Passivos à vista(1)	.	.	1 522	.	40 842	.	.	0	.	315	.	.....	Overnight deposits(1)	24
25 Depósitos com pré-aviso(2)	.	.	0	.	3	.	.	0	.	0	.	.....	Notice deposits(2)	25
26 Até 3 meses	.	.	0	.	3	.	.	0	.	0	.	.....	Up to 3 months	26
27 Superior a 3 meses	.	.	0	.	0	.	.	0	.	0	.	.....	Over 3 months	27
28 Acordos de recompra	.	.	0	.	576	.	.	0	.	0	.	.....	Repurchase agreements	28
29 Outros depósitos e equiparados	.	.	626	.	67 250	.	.	0	.	6 332	.	.....	Other dep. and dep.-like instruments	29
30 Até 1 ano	.	.	602	.	58 573	.	.	0	.	5 849	.	.....	Up to 1year	30
31 De 1 a 2 anos	.	.	4	.	5 543	.	.	0	.	215	.	.....	From 1 to 2 years	31
32 A mais de 2 anos	.	.	20	.	3 134	.	.	0	.	267	.	.....	Over 2 years	32
33 Moedas de países fora da área do euro	2 634	1	0	1	3 046	5 766	0	0	0	1 759	15 929	.....	Non-euro area currencies	33
34 Passivos à vista(1)	.	.	0	.	540	.	.	0	.	8	.	.....	Overnight deposits(1)	34
35 Depósitos com pré-aviso(2)	.	.	0	.	0	.	.	0	.	0	.	.....	Notice deposits(2)	35
36 Até 3 meses	.	.	0	.	0	.	.	0	.	0	.	.....	Up to 3 months	36
37 Superior a 3 meses	.	.	0	.	0	.	.	0	.	0	.	.....	Over 3 months	37
38 Acordos de recompra	.	.	0	.	0	.	.	0	.	0	.	.....	Repurchase agreements	38
39 Outros depósitos e equiparados	.	.	0	.	2 507	.	.	0	.	1 751	.	.....	Other dep. and dep.-like instruments	39
40 Até 1 ano	.	.	0	.	2 404	.	.	0	.	1 697	.	.....	Up to 1 year	40
41 De 1 a 2 anos	.	.	0	.	100	.	.	0	.	14	.	.....	From 1 to 2 years	41
42 A mais de 2 anos	.	.	0	.	2	.	.	0	.	41	.	.....	Over 2 years	42
43 Títulos excepto capital	.....	.....	.....	.....	.....	.....	.....	.....	.....	.....	.....	25 544	Securities other than capital	43
44 Moedas de países da área do euro	.....	.....	.....	.....	.....	.....	.....	.....	.....	.....	.....	19 681	Euro area currencies	44
45 Até 1 ano	.....	.....	.....	.....	.....	.....	.....	.....	.....	.....	.....	178	Up to 1 year	45
46 De 1 a 2 anos	.....	.....	.....	.....	.....	.....	.....	.....	.....	.....	.....	366	From 1 to 2 years	46
47 A mais de 2 anos	.....	.....	.....	.....	.....	.....	.....	.....	.....	.....	.....	19 137	Over 2 years	47
48 Moedas de países fora da área do euro	.....	.....	.....	.....	.....	.....	.....	.....	.....	.....	.....	5 863	Non-euro area currencies	48
49 Até 1 ano	.....	.....	.....	.....	.....	.....	.....	.....	.....	.....	.....	1 418	Up to 1 year	49
50 De 1 a 2 anos	.....	.....	.....	.....	.....	.....	.....	.....	.....	.....	.....	1 353	From 1 to 2 years	50
51 A mais de 2 anos	.....	.....	.....	.....	.....	.....	.....	.....	.....	.....	.....	3 091	Over 2 years	51
52 Títulos do mercado monetário	.....	.....	.....	.....	.....	.....	.....	.....	.....	.....	.....	.	Money market paper	52
53 Moedas de países da área do euro	.....	.....	.....	.....	.....	.....	.....	.....	.....	.....	.....	.	Euro area currencies	53
54 Moedas de países fora da área do euro	.....	.....	.....	.....	.....	.....	.....	.....	.....	.....	.....	.	Non-euro area currencies	54
55 Un. de participação de FMM	.....	.....	.....	.....	.....	.....	.....	.....	.....	.....	.....	155	Money market funds shares / units	55
56 Capital e reservas	.....	.....	.....	.....	.....	.....	.....	.....	.....	.....	.....	23 792	Capital and reserves	56
57 Passivos diversos	.....	.....	.....	.....	.....	.....	.....	.....	.....	.....	.....	57 127	Remaining liabilities	57

	1	2	3	4	5	6	7	8	9	10	11	12	
	MFI	Central gov. (CG)	General gov. (exc.CG)	Total	Non-monetary sector (exc. GG)	MFI	Central gov.	General gov. (exc.CG)	Total	Non-monetary sector (exc. GG)	Non-euro area residents	Non-specified sector	JUL 01
		General government (GG)					General government						
		Non-monetary sector					Non-monetary sector						
	Residents					Other euro area residents							

(1) Excepto depósitos de poupança à vista. / Excluding sight savings deposits.
(2) Inclui depósitos de poupança à vista. / Includes sight savings deposits.

A.3.13 BALANÇO CONSOLIDADO DAS OUTRAS INSTITUIÇÕES FINANCEIRAS MONETÁRIAS (RESIDENTES) [1]

Saldos em fim de mês

OTHER (RESIDENT) MONETARY FINANCIAL INSTITUTIONS CONSOLIDATED BALANCE SHEET [1]

End-of-period figures

Fonte / Source: Banco de Portugal

10^6 euros

		DEZ 98	DEZ 99	MAR 00	JUN 00	SET 00	DEZ 00	MAR 01		
		1	2	3	4	5	6	7		
	ACTIVO								ASSETS	
1	Activos face ao Banco de Portugal	8 508	9 891	7 666	8 066	8 051	8 466	7 948	Assets vis-à-vis Banco de Portugal	1
2	Activos sobre o exterior	46 975	48 154	52 194	50 254	51 584	56 677	55 376	Assets vis-à-vis non-residents	2
3	Créditos e equiparados	37 998	39 406	44 208	43 061	43 437	48 173	46 979	Credits and credit-like instruments	3
4	Face a OIFM	34 681	32 716	36 625	34 983	34 674	39 801	39 804	Vis-à-vis other MFI	4
5	OIFM excepto sede e sucursais da própria instituição	29 037	27 668	31 359	30 901	30 640	35 101	32 738	Other MFI excluding departments abroad	5
6	Sede e sucursais da própria instituição	5 644	5 049	5 266	4 082	4 034	4 700	7 066	Departments abroad	6
7	Face a outros sectores	3 317	6 690	7 583	8 078	8 763	8 372	7 175	Vis-à-vis other sectors	7
8	Títulos	8 977	8 747	7 986	7 193	8 146	8 504	8 397	Securities	8
9	de OIFM	3 453	3 370	3 541	2 933	3 283	3 062	3 001	issued by other MFI	9
10	de outros sectores	5 524	5 377	4 445	4 261	4 864	5 441	5 396	issued by other sectors	10
11	Activos sobre o sector não monetário residente	114 871	137 761	145 252	155 850	164 380	169 259	176 393	Assets vis-à-vis the non-monetary resident sector	11
12	Empréstimos	90 989	116 662	122 797	131 512	137 163	145 126	151 292	Loans	12
13	Títulos	23 882	21 100	22 455	24 338	27 217	24 132	25 100	Securities	13
14	Activos diversos [2]	11 141	13 789	11 493	13 617	12 367	12 148	11 761	Remaining assets [2]	14
15	Total do activo (1+2+11+14)	181 495	209 594	216 604	227 787	236 381	246 549	251 477	Total assets (1+2+11+14)	15
	PASSIVO								LIABILITIES	
16	Passivos face ao Banco de Portugal	1 231	2 582	1 534	2 690	2 031	3 299	2 433	Liabilities vis-à-vis Banco de Portugal	16
17	Depósitos e equiparados do exterior	48 721	57 628	63 512	68 644	73 092	78 365	84 703	Dep. and deposits-like instruments vis-à-vis non-residents	17
18	de OIFM	41 994	49 737	53 413	57 352	61 311	69 074	71 149	Vis-à-vis other MFI	18
19	OIFM excepto sede e sucursais da própria instituição	33 250	39 723	43 517	48 527	50 861	55 183	49 543	Other MFI excluding department abroad	19
20	Sede e sucursais da própria instituição	8 744	10 014	9 896	8 825	10 449	13 891	21 606	Departements abroad	20
21	de outros sectores	6 728	7 891	10 099	11 292	11 781	9 292	13 554	Vis-à-vis other sectores	21
22	Depósitos e equiparados do sector não monetário residente	100 705	112 296	113 572	115 769	117 534	120 094	116 934	Dep.and dep-like instruments vis-à-vis non-monetary resident sector	22
23	Títulos excepto capital	10 448	12 991	13 463	14 228	15 555	17 267	19 116	Securities other than capital	23
24	Passivos diversos [2]	6 403	6 102	5 585	5 897	5 157	5 673	6 306	Remaining liabilities [2]	24
25	Capital e reservas [3] [4]	13 988	17 996	18 937	20 559	23 011	21 850	21 986	Capital and reserves [3] [4]	25
26	do qual: provisões para crédito de cobrança duvidosa [3] [5]	.	2 311	2 277	2 173	2 224	2 285	2 206	of which: provisions for non-performing loans [3] [5]	26
27	Total do passivo (16+17+22+23+24+25)	181 495	209 594	216 604	227 787	236 381	246 549	251 477	Total liabilities (16+17+22+23+24+25)	27
	Por memória:								Memo items:	
28	Activos líquidos face ao Banco de Portugal (1-16)	7 277	7 309	6 132	5 376	6 020	5 167	5 514	Net assets vis-à-vis Banco de Portugal (1-16)	28
29	Activos líquidos sobre o exterior (2-17)	-1 746	-9 474	-11 319	-18 390	-21 508	-21 689	-29 327	Net foreign assets (2-17)	29
30	dos quais: créditos e depósitos (3-17)	-10 723	-18 221	-19 305	-25 583	-29 655	-30 192	-37 724	of which: credits and deposits (3-17)	30
31	Face a OIFM (4-18)	-7 313	-17 021	-16 788	-22 369	-26 637	-29 272	-31 345	Vis-à-vis other MFI (4-18)	31
32	OIFM excepto sede e sucursais da própria instituição (5-19)	-4 212	-12 056	-12 158	-17 626	-20 221	-20 082	-16 804	Other MFI excluding departments abroad (5-19)	32
33	Sede e sucursais da própria instituição (6-20)	-3 100	-4 965	-4 630	-4 743	-6 416	-9 191	-14 540	Departments abroad (6-20)	33
34	Face a outros sectores (7-21)	-3 410	-1 200	-2 517	-3 214	-3 018	-920	-6 379	Vis-à-vis other sectors (7-21)	34

(1) Sobre metodologias e conceitos ver Suplemento 1/01 ao Boletim Estatístico de Agosto 2001. / For information on methodologies and concepts please see Supplement to the Statistical Bulletin 1/01 of August 2001.
(2) As contas diversas são consideradas em termos líquidos e afectas aos "Activos diversos" / "Passivos diversos" conforme o seu saldo. / The other accounts are considered in net terms and included under "Remaining assets " / "Remaining liabilities" according to its sign.
(3) A partir de Dezembro de 1999, a noção de capital e reservas para fins estatísticos inclui provisões específicas para crédito de cobrança duvidosa e crédito vencido. Anteriormente as referidas provisões estavam incluídas nos "passivos diversos". / From December 1999 onwards, the capital and reserves for statistical purposes includes specific provisions for non-performing loans and overdue loans. These provisions were previously included under "remaining liabilities".
(4) Inclui os proveitos por natureza, líquidos de custos por natureza que, em termos do Boletim Estatístico, se encontram em contas diversas. / Includes operating incomes, net from operating costs, which are considered under remaining items in the remainder of the Statistical Bulletin.
(5) O conceito estatístico de provisões para créditos de cobrança duvidosa inclui também as provisões para crédito vencido. / The provisions for non-performing loans for statistical purposes includes provisions for overdue loans.

A.3.14 BALANÇO AGREGADO DO SISTEMA BANCÁRIO - ACTIVIDADE CONSOLIDADA [1]

Saldos em fim de mês

AGGREGATED BALANCE SHEET OF THE BANKING SYSTEM - CONSOLIDATED ACTIVITY [1]

End-of-period figures

Fonte / Source: Banco de Portugal

10^6 euros

		DEZ 98	DEZ 99	JUN 00	DEZ 00	MAR 01		
		1	2	3	4	5		
	ACTIVO						ASSETS	
1	Caixa e activos face a bancos centrais	9 597	10 861	8 949	9 670	8 800	Cash and liquid assets in central banks	1
2	dos quais: caixa e activos face ao Banco de Portugal	8 930	10 058	8 178	8 620	7 959	of which: cash and liquid assets in the Banco de Portugal	2
3	Aplicações em outras instituições de crédito	37 311	33 570	38 118	36 060	43 745	Credits to other credit institutions	3
4	País	n.a.	n.a.	n.a.	10 953	10 604	In the country	4
5	Estrangeiro	n.a.	n.a.	n.a.	25 107	33 141	Abroad	5
6	Crédito sobre clientes (líquido de provisões [2])	104 367	134 327	148 716	161 872	166 201	Credit to customers (net of provisions [2])	6
7	Títulos e imobilizações financeiras (líquidos de provisões)	33 780	31 988	35 728	36 996	38 493	Securities and financial fixed assets (net of provisions)	7
8	Imobilizado não financeiro e outros activos	14 050	18 531	18 247	15 854	15 835	Non-financial fixed assets and other assets	8
9	Total do activo	199 106	229 277	249 757	260 453	273 074	Total assets	9
	PASSIVO E CAPITAIS PRÓPRIOS						LIABILITIES AND EQUITY CAPITAL	
10	Recursos de bancos centrais	1 690	3 158	2 954	3 462	2 704	Resources from central banks	10
11	dos quais: do Banco de Portugal	1 468	2 658	2 657	3 300	2 441	of which: of the Banco de Portugal	11
12	Recursos de outras instituições de crédito	42 692	45 638	53 458	52 202	58 546	Resources from other credit institutions	12
13	País	n.d.	n.d.	n.d.	10 024	9 024	In the country	13
14	Estrangeiro	n.d.	n.d.	n.d.	42 178	49 522	Abroad	14
15	Recursos de clientes	116 730	128 928	135 646	140 407	141 025	Resources from customers	15
16	Responsabilidades representadas por títulos	11 246	18 310	23 623	28 978	33 846	Liabilities represented by securities	16
17	Passivos subordinados	5 680	6 303	6 882	7 174	7 646	Subordinated debt	17
18	Provisões [3]	1 874	2 295	2 565	3 152	3 238	Provisions [3]	18
19	Outros passivos	7 112	10 350	9 604	9 791	10 039	Other liabilities	19
20	Capitais próprios	12 082	14 296	15 025	15 287	16 030	Equity capital	20
21	Total do passivo e capitais próprios	199 106	229 277	249 757	260 453	273 074	Total liabilities and equity capital	21
	Por memória:						Memo items:	
22	Caixa e activos líquidos face ao Banco de Portugal (2-11)	7 463	7 401	5 520	5 320	5 517	Cash and liquid assets in the Banco de Portugal (2-11)	22
23	Aplicações em outras instit. de crédito líquidas de recursos (3-12)	-5 381	-12 068	-15 340	-16 142	-14 801	Credits to other credit institutions net of resources (3-12)	23
24	País (4-13)	n.a.	n.a.	n.a.	929	1 580	In the country (4-13)	24
25	Estrangeiro (5-14)	n.a.	n.a.	n.a.	-17 071	-16 381	Abroad (5-14)	25

(1) Sobre metodologias e conceitos ver Suplemento 1/01 ao Boletim Estatístico de Agosto 2001. / For information on methodologies and concepts please see Supplement to the Statistical Bulletin 1/01 of August 2001.
(2) Provisões específicas para crédito vencido, de cobrança duvidosa e de risco país. / Specific provisions for overdue loans, doubtful loans and country risk.
(3) Exclui as provisões específicas para crédito vencido, de cobrança duvidosa e de risco país. / Excludes specific provisions for overdue loans, doubtful loans and country risk.

A.4.1 BALANÇA DE PAGAMENTOS
Principais componentes - Valores líquidos anuais

BALANCE OF PAYMENTS
Main items - Annual net figures

Fonte / Source: Banco de Portugal

		10^6euros			10^9escudos			10^6USD				
		1998p	1999p	2000p	1998p	1999p	2000p	1998p	1999p	2000p		
		1	2	3	4	5	6	7	8	9		
1	Balança corrente	-6 986.8	-9 037.7	-11 465.7	-1 400.7	-1 811.9	-2 298.7	-7 850.4	-9 580.0	-10 593.4	Current account	1
2	Mercadorias(1)	-10 917.8	-12 951.3	-15 319.0	-2 188.8	-2 596.5	-3 071.2	-12 210.9	-13 749.7	-14 127.2	Goods(1)	2
3	Serviços	1 726.3	1 644.6	1 953.5	346.1	329.7	391.6	1 918.5	1 730.8	1 768.3	Services	3
4	Rendimentos	-1 465.8	-1 400.5	-1 798.4	-293.9	-280.8	-360.5	-1 640.1	-1 480.6	-1 645.8	Income	4
5	Transferências correntes	3 670.6	3 669.6	3 698.2	735.9	735.7	741.4	4 082.1	3 919.5	3 411.4	Current transfers	5
6	Balança de capital	2 248.2	2 323.8	1 667.3	450.7	465.9	334.3	2 539.0	2 485.4	1 510.3	Capital account	6
7	Balança financeira(a)	5 682.9	7 997.9	11 097.5	1 139.3	1 603.4	2 224.8	6 284.0	8 335.4	10 463.6	Financial account(a)	7
8	Investimento directo(2)	164.7	-2 122.5	-1 756.2	33.0	-425.5	-352.1	105.8	-2 195.2	-1 520.7	Direct investment(2)	8
9	de Portugal no exterior	-2 659.2	-3 183.5	-6 365.6	-533.1	-638.2	-1 276.2	-3 009.0	-3 340.4	-5 784.1	Portuguese investment abroad	9
10	do exterior em Portugal	2 824.0	1 061.0	4 609.4	566.2	212.7	924.1	3 114.8	1 145.1	4 263.4	Foreign investment in Portugal	10
11	Investimento de carteira	-583.7	3 408.2	-2 052.6	-117.0	683.3	-411.5	-693.2	3 338.5	-1 838.4	Portfolio investment	11
12	Activos	-5 452.2	-6 081.7	-4 888.2	-1 093.1	-1 219.3	-980.0	-6 028.5	-6 676.5	-4 571.2	Assets	12
13	Titulos de participação no capital	-869.5	-1 920.4	-1 030.0	-174.3	-385.0	-206.5	-975.2	-2 098.7	-1 009.6	Equity securities	13
14	Obrigações (3)	-4 327.5	-3 315.4	-3 354.2	-867.6	-664.7	-672.5	-4 784.6	-3 638.7	-3 091.4	Bonds and notes(3)	14
15	Instrumentos do mercado monetário	-255.2	-846.0	-504.0	-51.2	-169.6	-101.1	-268.7	-939.1	-470.2	Money market instruments	15
16	Passivos	4 868.4	9 489.9	2 835.7	976.0	1 902.5	568.5	5 335.3	10 015.1	2 732.8	Liabilities	16
17	Títulos de participação no capital	1 951.2	706.3	495.0	391.2	141.6	99.2	2 140.1	709.5	495.5	Equity securities	17
18	Obrigações (3)	3 774.5	6 701.7	1 892.0	756.7	1 343.6	379.3	4 202.9	7 102.1	1 875.3	Bonds and notes(3)	18
19	Instrumentos do mercado monetário	-857.3	2 081.9	448.7	-171.9	417.4	89.9	-1 007.7	2 203.4	362.0	Money market instruments	19
20	Derivados financeiros	115.2	189.1	152.2	23.1	37.9	30.5	131.3	199.1	143.4	Financial derivatives	20
21	Outro investimento	6 465.2	6 815.0	15 159.2	1 296.2	1 366.3	3 039.1	7 234.2	7 269.3	14 060.4	Other investment	21
22	Activos	-6 339.5	400.6	-10 762.1	-1 271.0	80.3	-2 157.6	-7 157.4	492.7	-9 902.1	Assets	22
23	Autoridades monetárias(4)	-85.9	-895.3	25.0	-17.2	-179.5	5.0	-93.9	-1 046.5	9.3	Monetary authorities(4)	23
24	Administrações públicas(4)	-0.2	-10.8	-12.7	0.0	-2.2	-2.5	-0.3	-12.0	-11.9	General government(4)	24
25	Instituições financeiras monetárias(4)	-3 450.3	821.1	-7 718.3	-691.7	164.6	-1 547.4	-3 922.8	1 018.4	-7 072.3	Monetary financial institutions(4)	25
26	de longo prazo	-264.3	-1 723.0	-3 026.0	-53.0	-345.4	-606.7	-304.1	-1 795.2	-2 825.3	long-term	26
27	de curto prazo	-3 186.0	2 544.1	-4 692.3	-638.7	510.0	-940.7	-3 618.6	2 813.7	-4 247.1	short-term	27
28	Outros sectores residentes	-2 803.1	485.7	-3 056.1	-562.0	97.4	-612.7	-3 140.4	532.8	-2 827.1	Other resident sectors	28
29	Passivos	12 804.7	6 414.4	25 921.3	2 567.1	1 286.0	5 196.8	14 391.6	6 776.6	23 962.5	Liabilities	29
30	Autoridades monetárias	756.8	-228.2	4 971.8	151.7	-45.7	996.8	834.8	21.8	4 835.5	Monetary authorities	30
31	Administrações públicas	-70.4	-36.7	-68.3	-14.1	-7.4	-13.7	-72.7	-39.0	-51.0	General government	31
32	Instituições financeiras monetárias	11 041.3	6 540.3	19 763.6	2 213.6	1 311.2	3 962.2	12 453.3	6 729.1	18 103.6	Monetary financial institutions	32
33	de longo prazo	1 523.1	5 484.6	5 939.3	305.4	1 099.6	1 190.7	1 674.8	5 783.6	5 595.2	long-term	33
34	de curto prazo	9 518.2	1 055.7	13 824.3	1 908.2	211.7	2 771.5	10 778.6	945.5	12 508.4	short-term	34
35	Outros sectores residentes	1 077.0	139.0	1 254.2	215.9	27.9	251.5	1 176.1	64.8	1 074.4	Other resident sectors	35
36	Activos de reserva(5)	-478.5	-291.9	-405.1	-95.9	-58.5	-81.2	-494.1	-276.4	-381.1	Reserve assets(5)	36
37	Erros e omissões	-944.3	-1 284.0	-1 299.0	-189.3	-257.4	-260.4	-972.6	-1 240.8	-1 380.5	Errors and omissions	37

(1) Com base em informação do INE ajustada para valores f.o.b. / Based on data from INE, adjusted to f.o.b. values.
(2) Inclui investimento imobiliário. / Includes real estate investment .
(3) Inclui outros títulos da dívida de longo prazo. / Includes long-term debt securities.
(4) Sobre o conteúdo, ver notas no fim da publicação. / For information on coverage see notes at the end of this publication.
(5) A partir de Janeiro de 1999 são considerados activos de reserva apenas os activos do Banco de Portugal face a não residentes da área do euro e denominados em moedas de países fora desta área, havendo lugar a uma quebra de série. / From January 1999 onwards reserve assets include only Banco de Portugal claims on non-euro area residents denominated in non-euro area currencies, thus implying a break in the series.

A.4.1 BALANÇA DE PAGAMENTOS
Principais componentes

BALANCE OF PAYMENTS
Main items

Fonte / Source: Banco de Portugal

10^3 euros

		2000p		2001p			
		JUL	JAN - JUL	JUL	JAN - JUL		
		Saldo	Saldo	Saldo	Saldo		
		1	2	3	4		
1	Balança corrente	-352 654.2	-6 951 112.7	-248 688.5	-6 153 556.0	Current account	1
2	Mercadorias[1]	-927 990.0	-8 743 809.1	-955 363.3	-8 051 958.4	Goods[1]	2
3	Serviços	329 076.2	758 985.3	418 554.2	1 213 715.3	Services	3
4	Rendimentos	-72 317.2	-1 007 699.2	-169 302.8	-1 407 019.8	Income	4
5	Transferências correntes	318 576.7	2 041 410.4	457 423.3	2 091 707.0	Current transfers	5
6	Balança de capital	90 879.0	518 557.4	241 695.9	453 675.7	Capital account	6
7	Balança financeira[a]	-32 156.9	9 034 952.1	-133 259.8	6 000 955.5	Financial account[a]	7
8	Investimento directo[2]	1 272 708.8	508 574.0	-17 038.5	-2 506 182.7	Direct investment[2]	8
9	de Portugal no exterior	-425 457.0	-2 595 039.2	-403 842.8	-3 908 493.6	Portuguese investment abroad	9
10	do exterior em Portugal	1 698 165.8	3 103 613.2	386 804.3	1 402 310.9	Foreign investment in Portugal	10
11	Investimento de carteira	513 389.2	288 661.5	1 249 604.6	1 009 710.1	Portfolio investment	11
12	Activos	-410 383.0	-2 328 386.5	142 149.9	-2 760 552.8	Assets	12
13	Titulos de participação no capital	-289 281.2	-555 118.4	-35 440.6	-724 496.1	Equity securities	13
14	Obrigações [3]	-477 889.5	-1 248 998.3	19 766.4	-2 178 669.4	Bonds and notes[3]	14
15	Instrumentos do mercado monetário	356 787.8	-524 269.9	157 824.0	142 612.8	Money market instruments	15
16	Passivos	923 772.2	2 617 048.0	1 107 454.7	3 770 262.8	Liabilities	16
17	Títulos de participação no capital	455 101.5	-10 056.0	-183 124.1	-289 472.5	Equity securities	17
18	Obrigações [3]	470 999.4	2 844 490.8	245 340.1	2 773 175.5	Bonds and notes[3]	18
19	Instrumentos do mercado monetário	-2 328.8	-217 386.7	1 045 238.7	1 286 559.9	Money market instruments	19
20	Derivados financeiros	-36 504.1	31 448.7	-17 904.2	201 652.8	Financial derivatives	20
21	Outro investimento	-1 660 106.7	8 155 554.3	-1 068 952.4	7 691 239.6	Other investment	21
22	Activos	-4 917 714.4	-10 862 776.2	-4 291 808.2	-5 238 530.8	Assets	22
23	Autoridades monetárias[4]	-357 893.0	-416 932.0	16 937.9	38 098.3	Monetary authorities[4]	23
24	Administrações públicas[4]	2 523.1	-10 523.0	-4 955.8	-54 209.3	General government[4]	24
25	Instituições financeiras monetárias[4]	-3 905 413.2	-6 909 759.7	-4 154 152.8	-4 226 510.3	Monetary financial institutions[4]	25
26	de longo prazo	240 608.2	-962 035.5	-100 463.6	381 851.6	long-term	26
27	de curto prazo	-4 146 021.4	-5 947 724.3	-4 053 689.2	-4 608 361.9	short-term	27
28	Outros sectores residentes	-656 931.4	-3 525 561.5	-149 637.4	-995 909.5	Other resident sectors	28
29	Passivos	3 257 607.7	19 018 330.5	3 222 855.8	12 929 770.4	Liabilities	29
30	Autoridades monetárias	-483 590.7	4 613 477.9	-365 534.8	1 008 688.7	Monetary authorities	30
31	Administrações públicas	-102 774.4	-8 038.3	-170 927.6	-226 854.7	General government	31
32	Instituições financeiras monetárias	3 485 881.8	13 872 535.4	3 558 738.1	12 031 861.3	Monetary financial institutions	32
33	de longo prazo	-286 861.3	4 394 532.2	513 208.7	6 879 734.2	long-term	33
34	de curto prazo	3 772 743.1	9 478 003.2	3 045 529.4	5 152 127.1	short-term	34
35	Outros sectores residentes	358 091.0	540 355.4	200 580.1	116 075.1	Other resident sectors	35
36	Activos de reserva[5]	-121 644.0	50 713.5	-278 969.4	-395 464.2	Reserve assets[5]	36
37	Erros e omissões	293 932.1	-2 602 396.8	140 252.5	-301 075.3	Errors and omissions	37

	1	2	3	4	
	Balance	Balance	Balance	Balance	
	JUL	JAN - JUL	JUL	JAN - JUL	
	2000p		2001p		

(1) Com base em estimativa mensal fornecida pelo INE ajustada para valores f.o.b. / Based on monthly figures estimated by INE, adjusted to f.o.b. values.
(2) Inclui investimento imobiliário. / Includes real estate investment .
(3) Inclui outros títulos da dívida de longo prazo. / Includes long-term debt securities.
(4) Sobre o conteúdo, ver notas no fim da publicação. / For information on coverage see notes at the end of this publication.
(5) A partir de Janeiro de 1999 são considerados activos de reserva apenas os activos do Banco de Portugal face a não residentes da área do euro e denominados em moedas de países fora desta área, havendo lugar a uma quebra de série. / From January 1999 onwards reserve assets include only Banco de Porugal claims on euro non-area residents denominated in non-euro area currencies, thus implying a break in the series.

A.4.1 BALANÇA DE PAGAMENTOS
Principais componentes

BALANCE OF PAYMENTS
Main items

Fonte / Source: Banco de Portugal

10^6 escudos

		2000p		2001p			
		JUL	JAN - JUL	JUL	JAN - JUL		
		Saldo	Saldo	Saldo	Saldo		
		1	2	3	4		
1	Balança corrente	-70 700.8	-1 393 573.0	-49 857.6	-1 233 677.2	Current account	1
2	Mercadorias[1]	-186 045.3	-1 752 976.3	-191 533.1	-1 614 272.7	Goods[1]	2
3	Serviços	65 973.9	152 162.9	83 912.6	243 328.1	Services	3
4	Rendimentos	-14 498.3	-202 025.6	-33 942.2	-282 082.1	Income	4
5	Transferências correntes	63 868.9	409 266.0	91 705.1	419 349.6	Current transfers	5
6	Balança de capital	18 219.6	103 961.4	48 455.7	90 953.8	Capital account	6
7	Balança financeira[a]	-6 446.9	1 811 345.3	-26 716.2	1 203 083.6	Financial account[a]	7
8	Investimento directo[2]	255 155.2	101 959.9	-3 415.9	-502 444.5	Direct investment[2]	8
9	de Portugal no exterior	-85 296.5	-520 258.6	-80 963.2	-783 582.6	Portuguese investment abroad	9
10	do exterior em Portugal	340 451.7	622 218.6	77 547.3	281 138.1	Foreign investment in Portugal	10
11	Investimento de carteira	102 925.3	57 871.4	250 523.2	202 428.7	Portfolio investment	11
12	Activos	-82 274.4	-466 799.6	28 498.5	-553 441.1	Assets	12
13	Titulos de participação no capital	-57 995.7	-111 291.3	-7 105.2	-145 248.4	Equity securities	13
14	Obrigações[3]	-95 808.2	-250 401.7	3 962.8	-436 784.0	Bonds and notes[3]	14
15	Instrumentos do mercado monetário	71 529.5	-105 106.7	31 640.9	28 591.3	Money market instruments	15
16	Passivos	185 199.7	524 671.0	222 024.7	755 869.8	Liabilities	16
17	Títulos de participação no capital	91 239.7	-2 016.0	-36 713.1	-58 034.0	Equity securities	17
18	Obrigações[3]	94 426.9	570 269.2	49 186.3	555 971.8	Bonds and notes[3]	18
19	Instrumentos do mercado monetário	-466.9	-43 582.1	209 551.5	257 932.1	Money market instruments	19
20	Derivados financeiros	-7 318.4	6 304.9	-3 589.5	40 427.8	Financial derivatives	20
21	Outro investimento	-332 821.5	1 635 041.8	-214 305.7	1 541 955.1	Other investment	21
22	Activos	-985 913.2	-2 177 791.1	-860 430.3	-1 050 231.1	Assets	22
23	Autoridades monetárias[4]	-71 751.1	-83 587.4	3 395.7	7 638.0	Monetary authorities[4]	23
24	Administrações públicas[4]	505.8	-2 109.7	-993.6	-10 868.0	General government[4]	24
25	Instituições financeiras monetárias[4]	-782 965.1	-1 385 282.5	-832 832.9	-847 339.2	Monetary financial institutions[4]	25
26	de longo prazo	48 237.6	-192 870.8	-20 141.2	76 554.4	long-term	26
27	de curto prazo	-831 202.7	-1 192 411.7	-812 691.7	-923 893.6	short-term	27
28	Outros sectores residentes	-131 702.9	-706 811.6	-29 999.6	-199 661.9	Other resident sectors	28
29	Passivos	653 091.7	3 812 832.9	646 124.6	2 592 186.2	Liabilities	29
30	Autoridades monetárias	-96 951.2	924 919.3	-73 283.1	202 223.9	Monetary authorities	30
31	Administrações públicas	-20 604.4	-1 611.5	-34 267.9	-45 480.3	General government	31
32	Instituições financeiras monetárias	698 856.6	2 781 193.6	713 462.9	2 412 171.6	Monetary financial institutions	32
33	de longo prazo	-57 510.5	881 024.6	102 889.1	1 379 262.9	long-term	33
34	de curto prazo	756 367.1	1 900 169.0	610 573.8	1 032 908.7	short-term	34
35	Outros sectores residentes	71 790.8	108 331.5	40 212.7	23 271.0	Other resident sectors	35
36	Activos de reserva[5]	-24 387.4	10 167.2	-55 928.3	-79 283.4	Reserve assets[5]	36
37	Erros e omissões	58 928.1	-521 733.7	28 118.1	-60 360.2	Errors and omissions	37

	1	2	3	4	
	Balance	Balance	Balance	Balance	
	JUL	JAN - JUL	JUL	JAN - JUL	
	2000p		2001p		

(1) Com base em estimativa mensal fornecida pelo INE ajustada para valores f.o.b. / Based on monthly figures estimated by INE, adjusted to f.o.b. values.
(2) Inclui investimento imobiliário. / Includes real estate investment .
(3) Inclui outros títulos da dívida de longo prazo. / Includes long-term debt securities.
(4) Sobre o conteúdo, ver notas no fim da publicação. / For information on coverage see notes at the end of this publication.
(5) A partir de Janeiro de 1999 são considerados activos de reserva apenas os activos do Banco de Porugal face a não residentes da área do euro e denominados em moedas de países fora desta área, havendo lugar a uma quebra de série. / From January 1999 onwards reserve assets include only Banco de Portugal claims on non-euro area residents denominated in non-euro area currencies, thus implying a break in the series.

A.4.1 BALANÇA DE PAGAMENTOS
Principais componentes

BALANCE OF PAYMENTS
Main items

Fonte / Source: Banco de Portugal

10^3 dólares

		2000p		2001p			
		JUL	JAN - JUL	JUL	JAN - JUL		
		Saldo	Saldo	Saldo	Saldo		
		1	2	3	4		
1	Balança corrente	-331 389.1	-6 649 205.7	-214 046.2	-5 506 665.4	Current account	1
2	Mercadorias[1]	-872 032.2	-8 360 887.2	-822 281.2	-7 194 601.1	Goods[1]	2
3	Serviços	309 232.9	711 451.4	360 249.6	1 063 651.5	Services	3
4	Rendimentos	-67 956.4	-957 350.0	-145 718.9	-1 244 600.0	Income	4
5	Transferências correntes	299 366.6	1 957 580.1	393 704.3	1 868 884.2	Current transfers	5
6	Balança de capital	85 399.0	498 624.8	208 027.7	393 952.8	Capital account	6
7	Balança financeira[a]	-30 217.8	8 685 860.1	-114 696.8	5 413 811.7	Financial account[a]	7
8	Investimento directo[2]	1 195 964.5	431 183.2	-14 665.0	-2 263 992.9	Direct investment[2]	8
9	de Portugal no exterior	-399 801.9	-2 507 131.3	-347 587.5	-3 509 773.3	Portuguese investment abroad	9
10	do exterior em Portugal	1 595 766.4	2 938 314.5	332 922.5	1 245 780.4	Foreign investment in Portugal	10
11	Investimento de carteira	482 431.8	282 111.5	1 075 534.7	794 674.9	Portfolio investment	11
12	Activos	-385 636.9	-2 274 403.1	122 348.4	-2 484 056.2	Assets	12
13	Titulos de participação no capital	-271 837.6	-589 263.3	-30 503.7	-659 623.2	Equity securities	13
14	Obrigações[3]	-449 072.8	-1 214 229.7	17 013.0	-1 949 745.9	Bonds and notes[3]	14
15	Instrumentos do mercado monetário	335 273.5	-470 910.1	135 839.1	125 312.9	Money market instruments	15
16	Passivos	868 068.7	2 556 514.6	953 186.3	3 278 731.1	Liabilities	16
17	Títulos de participação no capital	427 658.9	36 503.4	-157 614.9	-249 358.0	Equity securities	17
18	Obrigações[3]	442 598.2	2 758 771.9	211 164.2	2 472 122.9	Bonds and notes[3]	18
19	Instrumentos do mercado monetário	-2 188.3	-238 760.7	899 637.0	1 055 966.2	Money market instruments	19
20	Derivados financeiros	-34 302.9	35 972.4	-15 410.2	182 951.7	Financial derivatives	20
21	Outro investimento	-1 560 002.3	7 903 222.9	-920 047.3	7 040 531.3	Other investment	21
22	Activos	-4 621 176.3	-10 184 143.4	-3 693 959.3	-4 399 713.4	Assets	22
23	Autoridades monetárias[4]	-336 312.0	-398 302.6	14 578.5	19 233.8	Monetary authorities[4]	23
24	Administrações públicas[4]	2 371.0	-10 147.2	-4 265.5	-50 111.8	General government[4]	24
25	Instituições financeiras monetárias[4]	-3 669 916.8	-6 517 440.3	-3 575 479.3	-3 515 900.8	Monetary financial institutions[4]	25
26	de longo prazo	226 099.5	-975 543.0	-86 469.1	364 853.9	long-term	26
27	de curto prazo	-3 896 016.3	-5 541 897.3	-3 489 010.3	-3 880 754.7	short-term	27
28	Outros sectores residentes	-617 318.4	-3 258 253.4	-128 792.9	-852 934.7	Other resident sectors	28
29	Passivos	3 061 174.0	18 087 366.4	2 773 912.0	11 440 244.7	Liabilities	29
30	Autoridades monetárias	-454 430.1	4 553 807.6	-314 615.8	906 154.6	Monetary authorities	30
31	Administrações públicas	-96 577.1	-901.4	-147 117.4	-178 924.8	General government	31
32	Instituições financeiras monetárias	3 275 683.1	13 075 782.5	3 063 005.9	10 633 313.4	Monetary financial institutions	32
33	de longo prazo	-269 563.6	4 291 312.6	441 718.7	6 049 047.6	long-term	33
34	de curto prazo	3 545 246.7	8 784 469.9	2 621 287.2	4 584 265.7	short-term	34
35	Outros sectores residentes	336 498.1	458 677.6	172 639.3	79 701.6	Other resident sectors	35
36	Activos de reserva[5]	-114 308.9	33 370.1	-240 108.9	-340 353.3	Reserve assets[5]	36
37	Erros e omissões	276 208.0	-2 535 279.3	120 715.3	-301 099.1	Errors and omissions	37
		1	2	3	4		
		Balance	Balance	Balance	Balance		
		JUL	JAN - JUL	JUL	JAN - JUL		
		2000p		2001p			

(1) Com base em estimativa mensal fornecida pelo INE ajustada para valores f.o.b. / Based on monthly figures estimated by INE, adjusted to f.o.b. values.
(2) Inclui investimento imobiliário. / Includes real estate investment.
(3) Inclui outros títulos da dívida de longo prazo. / Includes long-term debt securities.
(4) Sobre o conteúdo, ver notas no fim da publicação. / For information on coverage see notes at the end of this publication.
(5) A partir de Janeiro de 1999 são considerados activos de reserva apenas os activos do Banco de Portugal face a não residentes da área do euro e denominados em moedas de países fora desta área, havendo lugar a uma quebra de série. / From January 1999 onwards reserve assets include only Banco de Portugal claims on non-euro area residents denominated in non-euro area currencies, thus implying a break in the series.

A.4.2 PRINCIPAIS COMPONENTES DA BALANÇA DE PAGAMENTOS
Com os países da área do euro

BALANCE OF PAYMENTS MAIN ITEMS
Vis-à-vis euro area countries

Fonte / Source: Banco de Portugal

10^3 euros

		2000p		2001p			
		JUL	JAN - JUL	JUL	JAN - JUL		
		Saldo	Saldo	Saldo	Saldo		
		1	2	3	4		
1	Balança corrente	-294 884.5	-5 143 985.1	-218 465.7	-4 197 460.4	Current account	1
2	Mercadorias[1]	-695 841.0	-6 028 322.1	-701 829.2	-5 283 555.3	Goods[1]	2
3	Serviços	170 990.1	237 004.5	210 634.9	370 734.8	Services	3
4	Rendimentos	-56 014.6	-508 608.9	-81 687.5	-581 371.6	Income	4
5	Transferências correntes	285 980.9	1 155 941.4	354 416.1	1 296 731.6	Current transfers	5
6	Balança de capital	2 136.2	19 243.5	-279.0	-9 682.2	Capital account	6
7	Balança financeira[2][a]					Financial account[2][a]	7
8	Investimento directo[3]	1 403 668.6	3 130 792.6	155 101.6	-1 570 888.8	Direct investment[3]	8
9	de Portugal no exterior	-181 169.7	501 285.5	-139 444.8	-2 817 573.6	Portuguese investment abroad	9
10	do exterior em Portugal	1 584 838.3	2 629 507.1	294 546.3	1 246 684.8	Foreign investment in Portugal	10
11	Investimento de carteira	695 512.0	1 059 776.6	113 228.7	169 636.0	Portfolio investment	11
12	Activos	-502 212.8	-2 445 823.0	134 122.0	40 759.1	Assets	12
13	Titulos de participação no capital	-246 416.6	157 591.3	-113 492.9	-261 189.6	Equity securities	13
14	Obrigações [4]	-261 929.5	-827 217.4	72 055.3	-1 758 651.5	Bonds and notes[4]	14
15	Instrumentos do mercado monetário	6 133.3	-1 776 196.9	175 559.6	2 060 600.2	Money market instruments	15
16	Passivos	1 197 724.9	3 505 599.6	-20 893.3	128 876.9	Liabilities	16
17	Títulos de participação no capital	169 143.9	-303 780.7	-131 454.5	-175 436.5	Equity securities	17
18	Obrigações [4]	1 029 044.3	3 784 221.7	21 552.3	192 211.4	Bonds and notes[4]	18
19	Instrumentos do mercado monetário	-463.3	25 158.6	89 008.8	112 101.9	Money market instruments	19

	1	2	3	4	
	Balance	Balance	Balance	Balance	
	JUL	JAN - JUL	JUL	JAN - JUL	
	2000p		2001p		

(1) Com base em estimativa mensal fornecida pelo INE ajustada para valores f.o.b. / Based on monthly figures estimated by INE, adjusted to f.o.b. values.
(2) As principais componentes da balança financeira não são exaustivas, razão pela qual não se apresenta o saldo global. / The financial account does not include an exaustive coverage of the main items therefore an overall balance is not published.
(3) Inclui investimento imobiliário. / Includes real estate investment.
(4) Inclui outros títulos da dívida de longo prazo. / Includes long-term debt securities.

A.4.2 PRINCIPAIS COMPONENTES DA BALANÇA DE PAGAMENTOS
Com os países da área do euro

BALANCE OF PAYMENTS MAIN ITEMS
Vis-à-vis euro area countries

Fonte / Source: Banco de Portugal

10^6 escudos

		2000p		2001p			
		JUL	JAN - JUL	JUL	JAN - JUL		
		Saldo	Saldo	Saldo	Saldo		
		1	2	3	4		
1	Balança corrente	-59 119.0	-1 031 276.4	-43 798.4	-841 515.3	Current account	1
2	Mercadorias[1]	-139 503.6	-1 208 570.1	-140 704.1	-1 059 257.7	Goods [1]	2
3	Serviços	34 280.4	47 515.1	42 228.5	74 325.7	Services	3
4	Rendimentos	-11 229.9	-101 966.9	-16 376.9	-116 554.5	Income	4
5	Transferências correntes	57 334.0	231 745.4	71 054.0	259 971.4	Current transfers	5
6	Balança de capital	428.3	3 858.0	-55.9	-1 941.1	Capital account	6
7	Balança financeira[2][a]					Financial account[2][a]	7
8	Investimento directo[3]	281 410.3	627 667.6	31 095.1	-314 934.9	Direct investment[3]	8
9	de Portugal no exterior	-36 321.3	100 498.7	-27 956.2	-564 872.8	Portuguese investment abroad	9
10	do exterior em Portugal	317 731.6	527 168.8	59 051.2	249 937.9	Foreign investment in Portugal	10
11	Investimento de carteira	139 437.6	212 466.1	22 700.3	34 009.0	Portfolio investment	11
12	Activos	-100 684.6	-490 343.5	26 889.0	8 171.5	Assets	12
13	Titulos de participação no capital	-49 402.1	31 594.2	-22 753.3	-52 363.8	Equity securities	13
14	Obrigações[4]	-52 512.2	-165 842.2	14 445.8	-352 578.0	Bonds and notes[4]	14
15	Instrumentos do mercado monetário	1 229.6	-356 095.5	35 196.5	413 113.2	Money market instruments	15
16	Passivos	240 122.3	702 809.6	-4 188.7	25 837.5	Liabilities	16
17	Títulos de participação no capital	33 910.3	-60 902.6	-26 354.3	-35 171.9	Equity securities	17
18	Obrigações[4]	206 304.9	758 668.3	4 320.9	38 534.9	Bonds and notes[4]	18
19	Instrumentos do mercado monetário	-92.9	5 043.8	17 844.7	22 474.4	Money market instruments	19

	1	2	3	4	
	Balance	Balance	Balance	Balance	
	JUL	JAN - JUL	JUL	JAN - JUL	
	2000p		2001p		

(1) Com base em estimativa mensal fornecida pelo INE ajustada para valores f.o.b. / Based on monthly figures estimated by INE, adjusted to f.o.b. values.
(2) As principais componentes da balança financeira não são exaustivas, razão pela qual não se apresenta o saldo global. / The financial account does not include an exaustive coverage of the main items therefore an overall balance is not published.
(3) Inclui investimento imobiliário. / Includes real estate investment.
(4) Inclui outros títulos da dívida de longo prazo. / Includes long-term debt securities.

A.4.2 PRINCIPAIS COMPONENTES DA BALANÇA DE PAGAMENTOS
Com os países da área do euro

BALANCE OF PAYMENTS MAIN ITEMS
Vis-à-vis euro ares acountries

Fonte / Source: Banco de Portugal

10^3 dólares

		2000p		2001p			
		JUL	JAN - JUL	JUL	JAN - JUL		
		Saldo	Saldo	Saldo	Saldo		
		1	2	3	4		
1	Balança corrente	-277 103.0	-4 920 656.4	-188 033.4	-3 763 980.0	Current account	1
2	Mercadorias(1)	-653 881.8	-5 756 641.4	-604 064.4	-4 720 710.6	Goods(1)	2
3	Serviços	160 679.4	218 143.4	-188 033.4	321 175.3	Services	3
4	Rendimentos	-52 636.9	-485 433.0	-188 033.4	-516 009.6	Income	4
5	Transferências correntes	268 736.2	1 103 274.5	-188 033.4	1 151 564.9	Current transfers	5
6	Balança de capital	2 007.4	18 574.1	-188 033.4	-8 684.4	Capital account	6
7	Balança financeira(2)(a)					Financial account(2)(a)	7
8	Investimento directo(3)	1 319 027.4	2 964 520.6	133 495.9	-1 442 980.3	Direct investment(3)	8
9	de Portugal no exterior	-170 245.2	475 199.5	-120 020.1	-2 547 652.4	Portuguese investment abroad	9
10	do exterior em Portugal	1 489 272.6	2 489 321.1	253 516.0	1 104 672.1	Foreign investment in Portugal	10
11	Investimento de carteira	653 572.7	957 136.3	97 455.9	123 568.1	Portfolio investment	11
12	Activos	-471 929.4	-2 418 403.8	115 438.8	38 713.0	Assets	12
13	Titulos de participação no capital	-231 557.7	112 560.9	-97 683.3	-233 226.8	Equity securities	13
14	Obrigações(4)	-246 135.2	-819 226.7	62 018.0	-1 603 002.6	Bonds and notes(4)	14
15	Instrumentos do mercado monetário	5 763.4	-1 711 738.1	151 104.2	1 874 942.4	Money market instruments	15
16	Passivos	1 125 502.1	3 375 540.1	-17 982.9	84 855.0	Liabilities	16
17	Títulos de participação no capital	158 944.5	-268 272.6	-113 142.9	-149 824.0	Equity securities	17
18	Obrigações(4)	966 992.9	3 618 397.1	18 550.1	137 220.1	Bonds and notes(4)	18
19	Instrumentos do mercado monetário	-435.3	25 415.6	76 609.9	97 458.9	Money market instruments	19

	1	2	3	4	
	Balance	Balance	Balance	Balance	
	JUL	JAN - JUL	JUL	JAN - JUL	
	2000p		2001p		

(1) Com base em estimativa mensal fornecida pelo INE ajustada para valores f.o.b. / Based on monthly figures estimated by INE, adjusted to f.o.b. values.
(2) As principais componentes da balança financeira não são exaustivas, razão pela qual não se apresenta o saldo global. / The financial account does not include an exaustive coverage of the main items therefore an overall balance is not published.
(3) Inclui investimento imobiliário. / Includes real estate investment.
(4) Inclui outros títulos da dívida de longo prazo. / Includes long-term debt securities.

A.4.3 PRINCIPAIS COMPONENTES DA BALANÇA DE PAGAMENTOS
Com os países da União Europeia

BALANCE OF PAYMENTS MAIN ITEMS
Vis-à-vis European Union countries

Fonte / Source: Banco de Portugal

10^3 euros

		2000p		2001p			
		JUL	JAN - JUL	JUL	JAN - JUL		
		Saldo	Saldo	Saldo	Saldo		
		1	2	3	4		
1	Balança corrente	-251 566.6	-4 852 004.3	-142 949.4	-3 649 716.5	Current account	1
2	Mercadorias[1]	-633 841.3	-5 733 980.3	-634 613.0	-4 780 098.8	Goods[1]	2
3	Serviços	260 320.5	614 796.5	309 651.4	839 909.6	Services	3
4	Rendimentos	-97 872.0	-1 130 546.8	-148 144.2	-1 150 238.5	Income	4
5	Transferências correntes	219 826.1	1 397 726.2	330 156.4	1 440 711.3	Current transfers	5
6	Balança de capital	93 804.0	529 602.5	251 037.5	491 398.4	Capital account	6
7	Balança financeira[2][a]					Financial account[2][a]	7
8	Investimento directo[3]	1 444 680.4	3 405 415.9	5 232.5	-1 557 432.1	Direct investment[3]	8
9	de Portugal no exterior	-235 102.0	389 655.2	-341 462.8	-3 012 594.2	Portuguese investment abroad	9
10	do exterior em Portugal	1 679 782.4	3 015 760.7	346 695.3	1 455 162.1	Foreign investment in Portugal	10
11	Investimento de carteira	136 860.8	-716 163.1	1 271 403.2	2 033 679.6	Portfolio investment	11
12	Activos	-451 848.7	-3 100 799.9	305 983.7	-257 109.4	Assets	12
13	Titulos de participação no capital	-261 613.2	3 315.0	-124 447.9	-415 323.2	Equity securities	13
14	Obrigações[4]	-296 650.8	-1 192 710.4	246 574.9	-2 098 084.6	Bonds and notes[4]	14
15	Instrumentos do mercado monetário	106 415.3	-1 911 404.5	183 856.8	2 256 298.4	Money market instruments	15
16	Passivos	588 709.5	2 384 636.8	965 419.5	2 290 789.1	Liabilities	16
17	Títulos de participação no capital	119 882.8	-349 213.1	-270 207.2	-368 080.4	Equity securities	17
18	Obrigações[4]	459 421.4	2 904 876.0	180 137.5	1 803 227.2	Bonds and notes[4]	18
19	Instrumentos do mercado monetário	9 405.3	-171 026.1	1 055 489.3	855 642.3	Money market instruments	19

	1	2	3	4	
	Balance	Balance	Balance	Balance	
	JUL	JAN - JUL	JUL	JAN - JUL	
	2000p		2001p		

(1) Com base em estimativa mensal fornecida pelo INE ajustada para valores f.o.b. / Based on monthly figures estimated by INE, adjusted to f.o.b. values.
(2) As principais componentes da balança financeira não são exaustivas, razão pela qual não se apresenta o saldo global. / The financial account does not include an exaustive coverage of the main items therefore an overall balance is not published.
(3) Inclui investimento imobiliário. / Includes real estate investment.
(4) Inclui outros títulos da dívida de longo prazo. / Includes long-term debt securities.

A.4.3 PRINCIPAIS COMPONENTES DA BALANÇA DE PAGAMENTOS
Com os países da União Europeia

BALANCE OF PAYMENTS MAIN ITEMS
Vis-à-vis European Union countries

Fonte / Source: Banco de Portugal

10^6 escudos

		2000p		2001p			
		JUL	JAN - JUL	JUL	JAN - JUL		
		Saldo	Saldo	Saldo	Saldo		
		1	2	3	4		
1	Balança corrente	-50 434.6	-972 739.5	-28 658.8	-731 702.5	Current account	1
2	Mercadorias[1]	-127 073.8	-1 149 559.8	-127 228.5	-958 323.8	Goods[1]	2
3	Serviços	52 189.6	123 255.6	62 079.5	168 386.7	Services	3
4	Rendimentos	-19 621.6	-226 654.3	-29 700.2	-230 602.1	Income	4
5	Transferências correntes	44 071.2	280 218.9	66 190.4	288 836.7	Current transfers	5
6	Balança de capital	18 806.0	106 175.8	50 328.5	98 516.5	Capital account	6
7	Balança financeira[2][a]					Financial account[2][a]	7
8	Investimento directo[3]	289 632.4	682 724.6	1 049.0	-312 237.1	Direct investment[3]	8
9	de Portugal no exterior	-47 133.7	78 118.9	-68 457.1	-603 970.9	Portuguese investment abroad	9
10	do exterior em Portugal	336 766.1	604 605.7	69 506.2	291 733.8	Foreign investment in Portugal	10
11	Investimento de carteira	27 438.1	-143 577.8	254 893.5	407 716.2	Portfolio investment	11
12	Activos	-90 587.5	-621 654.6	61 344.2	-51 545.8	Assets	12
13	Titulos de participação no capital	-52 448.7	664.6	-24 949.6	-83 264.8	Equity securities	13
14	Obrigações[4]	-59 473.2	-239 117.0	49 433.8	-420 628.2	Bonds and notes[4]	14
15	Instrumentos do mercado monetário	21 334.4	-383 202.2	36 860.0	452 347.2	Money market instruments	15
16	Passivos	118 025.7	478 076.8	193 549.2	459 262.0	Liabilities	16
17	Títulos de participação no capital	24 034.3	-70 010.9	-54 171.7	-73 793.5	Equity securities	17
18	Obrigações[4]	92 105.7	582 375.3	36 114.3	361 514.6	Bonds and notes[4]	18
19	Instrumentos do mercado monetário	1 885.6	-34 287.7	211 606.6	171 540.9	Money market instruments	19
		1	2	3	4		
		Balance	Balance	Balance	Balance		
		JUL	JAN - JUL	JUL	JAN - JUL		
		2000p		2001p			

(1) Com base em estimativa mensal fornecida pelo INE ajustada para valores f.o.b. / Based on monthly figures estimated by INE, adjusted to f.o.b. values.
(2) As principais componentes da balança financeira não são exaustivas, razão pela qual não se apresenta o saldo global. / The financial account does not include an exaustive coverage of the main items therefore an overall balance is not published.
(3) Inclui investimento imobiliário. / Includes real estate investment.
(4) Inclui outros títulos da dívida de longo prazo. / Includes long-term debt securities.

A.4.3 PRINCIPAIS COMPONENTES DA BALANÇA DE PAGAMENTOS
Com os países da União Europeia

BALANCE OF PAYMENTS MAIN ITEMS
Vis-à-vis European Union countries

Fonte / Source: Banco de Portugal

10^3 dólares

		2000p		2001p			
		JUL	JAN - JUL	JUL	JAN - JUL		
		Saldo	Saldo	Saldo	Saldo		
		1	2	3	4		
1	Balança corrente	-236 397.1	-4 632 654.8	-123 036.6	-3 264 751.0	Current account	1
2	Mercadorias [1]	-595 620.6	-5 475 332.6	-546 211.4	-4 271 158.7	Goods[1]	2
3	Serviços	244 623.2	576 172.1	266 516.9	735 687.7	Services	3
4	Rendimentos	-91 970.3	-1 078 254.7	-127 507.7	-1 019 260.8	Income	4
5	Transferências correntes	206 570.6	1 344 760.4	284 165.6	1 289 980.8	Current transfers	5
6	Balança de capital	88 147.6	509 222.4	216 068.0	427 530.3	Capital account	6
7	Balança financeira[2][a]					Financial account[2][a]	7
8	Investimento directo[3]	1 357 566.2	3 216 755.5	4 503.6	-1 425 088.0	Direct investment[3]	8
9	de Portugal no exterior	-220 925.3	365 828.4	-293 897.1	-2 714 893.6	Portuguese investment abroad	9
10	do exterior em Portugal	1 578 491.5	2 850 927.1	298 400.7	1 289 805.6	Foreign investment in Portugal	10
11	Investimento de carteira	128 608.1	-694 739.7	1 094 296.7	1 723 621.1	Portfolio investment	11
12	Activos	-424 602.2	-3 057 378.1	263 360.1	-220 260.7	Assets	12
13	Titulos de participação no capital	-245 837.9	-48 250.7	-107 112.3	-374 015.7	Equity securities	13
14	Obrigações[4]	-278 762.8	-1 165 100.8	212 227.0	-1 897 398.1	Bonds and notes[4]	14
15	Instrumentos do mercado monetário	99 998.5	-1 844 026.6	158 245.5	2 051 153.1	Money market instruments	15
16	Passivos	553 210.3	2 362 638.4	830 936.6	1 943 881.7	Liabilities	16
17	Títulos de participação no capital	112 653.8	-270 572.3	-232 567.4	-328 691.7	Equity securities	17
18	Obrigações[4]	431 718.3	2 811 524.4	155 044.4	1 601 599.4	Bonds and notes[4]	18
19	Instrumentos do mercado monetário	8 838.1	-178 313.8	908 459.6	670 974.1	Money market instruments	19

	1	2	3	4	
	Balance	Balance	Balance	Balance	
	JUL	JAN - JUL	JUL	JAN - JUL	
	2000p		2001p		

(1) Com base em estimativa mensal fornecida pelo INE ajustada para valores f.o.b. / Based on monthly figures estimated by INE, adjusted to f.o.b. values.
(2) As principais componentes da balança financeira não são exaustivas, razão pela qual não se apresenta o saldo global. / The financial account does not include an exaustive coverage of the main items therefore an overall balance is not published.
(3) Inclui investimento imobiliário. / Includes real estate investment.
(4) Inclui outros títulos da dívida de longo prazo. / Includes long-term debt securities.

A.4.4 BALANÇAS CORRENTE E DE CAPITAL
Principais componentes

CURRENT AND CAPITAL ACCOUNTS
Main items

Fonte / Source: Banco de Portugal

10^6 euros

		2000p						2001p							
		JUL			JAN - JUL			JUL			JAN - JUL				
		Crédito	Débito	Saldo	Crédito	Débito	Saldo	Crédito	Débito	Saldo	Crédito	Débito	Saldo		
		1	2	3=1-2	4	5	6=4-5	7	8	9=7-8	10	11	12=10-11		
1	Balança corrente	4 456.6	4 809.3	-352.7	26 741.5	33 692.6	-6 951.1	4 859.3	5 108.0	-248.7	29 673.0	35 826.6	-6 153.6	Current account	1
2	Bens, serviços e rendimentos	3 943.7	4 614.9	-671.2	23 451.9	32 444.4	-8 992.5	4 190.0	4 896.1	-706.1	26 209.1	34 454.3	-8 245.3	Goods, services and income	2
3	Bens e serviços	3 522.2	4 121.1	-598.9	20 567.4	28 552.2	-7 984.8	3 734.8	4 271.6	-536.8	22 794.9	29 633.1	-6 838.2	Goods and services	3
4	Mercadorias(1)	2 584.3	3 512.3	-928.0	15 687.1	24 430.9	-8 743.8	2 721.3	3 676.6	-955.4	17 462.1	25 514.1	-8 052.0	Goods(1)	4
5	Serviços	937.9	608.8	329.1	4 880.3	4 121.3	759.0	1 013.5	595.0	418.6	5 332.8	4 119.0	1 213.7	Services	5
6	Transportes	147.2	192.1	-45.0	882.9	1 271.8	-388.9	141.6	190.5	-48.9	934.9	1 339.0	-404.2	Transport	6
7	Transportes marítimos	15.8	74.8	-59.0	104.4	524.6	-420.1	16.6	78.7	-62.1	138.9	556.3	-417.4	Sea transport	7
8	Transportes aéreos	104.6	71.5	33.1	606.5	426.5	180.0	94.4	60.2	34.2	592.8	428.1	164.7	Air transport	8
9	Outros transportes	26.7	45.8	-19.1	172.0	320.7	-148.8	30.6	51.6	-21.0	203.2	354.7	-151.4	Other transport	9
10	Viagens e turismo	623.3	219.5	403.8	2 941.4	1 312.8	1 628.5	720.0	218.6	501.4	3 313.3	1 350.4	1 962.9	Travel	10
11	Serviços de comunicação	13.2	12.1	1.1	104.6	87.8	16.8	14.8	15.4	-0.7	108.6	104.4	4.2	Communications services	11
12	Serviços de construção	15.5	4.6	10.9	92.1	39.1	53.0	12.1	2.9	9.2	102.9	39.0	63.9	Constrution services	12
13	Seguros	3.7	8.2	-4.5	31.2	59.5	-28.3	5.7	9.0	-3.3	41.8	59.7	-17.9	Insurance services	13
14	Serviços financeiros	20.0	14.8	5.2	160.7	162.2	-1.5	11.0	13.6	-2.6	79.6	105.6	-26.0	Financial services	14
15	Serviço de informação e informática	4.0	13.1	-9.2	34.3	96.6	-62.3	4.9	17.6	-12.7	32.8	107.0	-74.2	Computer and information services	15
16	Direitos de utilização	1.7	23.8	-22.1	13.4	175.5	-162.1	2.7	17.0	-14.3	15.0	167.2	-152.2	Royalties and license fees	16
17	Outros serviços fornec.por empresas	88.9	67.7	21.2	484.6	600.8	-116.1	83.3	69.1	14.2	551.8	542.8	9.0	Other business services	17
18	Comércio triangular e outros serviços de intermediação comercial	27.1	16.8	10.3	173.8	138.3	35.5	21.0	14.4	6.6	172.8	138.6	34.2	Merchanting and other trade-related services	18
19	Serviços de aluguer sem tripulação	1.6	10.7	-9.1	9.3	79.9	-70.6	2.3	6.5	-4.2	11.2	42.2	-31.0	Operational leasing	19
20	Serviços diversos técnico-profissionais	60.2	40.2	20.0	301.6	382.6	-81.0	60.0	48.3	11.7	367.7	362.0	5.8	Miscellaneous business, profes. and technical services	20
21	Serviços de natureza pessoal, cultural e recreativa	8.3	23.4	-15.1	76.7	156.8	-80.1	10.8	27.3	-16.5	88.2	173.3	-85.1	Personal, cultural and recreational services	21
22	Operações governamentais (n.i.n.r.)	12.2	29.4	-17.2	58.4	158.4	-100.0	6.6	13.8	-7.2	63.9	130.5	-66.6	Government services (n.i.e.)	22
23	Rendimentos	421.5	493.8	-72.3	2 884.5	3 892.2	-1 007.7	455.2	624.5	-169.3	3 414.2	4 821.2	-1 407.0	Income	23
24	Rendimentos de trabalho	14.4	13.5	0.9	86.1	76.7	9.4	11.0	13.6	-2.6	85.4	94.2	-8.9	Compensation of employees	24
25	Rendimentos de investimento	407.1	480.3	-73.2	2 798.4	3 815.5	-1 017.1	444.2	610.9	-166.7	3 328.8	4 727.0	-1 398.1	Investment income	25
26	Rendimentos de investimento directo	86.6	121.9	-35.3	601.7	868.7	-267.0	97.8	134.4	-36.6	695.1	956.0	-260.9	Direct investment income	26
27	Rend. de partic.no cap. de empresas	82.6	112.7	-30.1	566.1	787.1	-221.1	92.1	122.3	-30.2	628.8	851.3	-222.5	Income on equity	27
28	dos quais: lucros reinvestidos	67.6	11.7	55.8	470.5	220.3	250.2	66.6	77.0	-10.5	437.2	302.5	134.6	of which: reinvested earnings	28
29	Rendimentos de empréstimos	4.0	9.2	-5.2	35.6	81.6	-45.9	5.7	12.1	-6.4	66.2	104.6	-38.4	Income on debt	29
30	Rendimentos de invest.de carteira	142.9	174.3	-31.4	989.4	1 245.1	-255.7	162.3	185.1	-22.8	1 110.4	1 348.1	-237.7	Portfolio investment income	30
31	Rendimentos de tít.partic.no capital	12.2	10.9	1.3	83.6	158.6	-75.0	14.2	10.8	3.3	97.3	218.8	-121.5	Income on equity	31
32	Rendimentos de títulos de dívida	130.7	163.4	-32.7	905.8	1 086.5	-180.7	148.1	174.2	-26.2	1 013.1	1 129.4	-116.2	Income on debt	32
33	de obrigações(2)	115.2	146.8	-31.6	799.1	1 001.3	-202.1	133.1	149.9	-16.8	906.7	1 008.0	-101.4	Bonds and notes(2)	33
34	de instrumentos do merc.monetário	15.5	16.6	-1.1	106.6	85.2	21.4	15.0	24.3	-9.4	106.4	121.3	-14.9	Money market instruments	34
35	Rendimentos de outro investimento	177.7	184.1	-6.5	1 207.4	1 701.8	-494.4	184.2	291.4	-107.2	1 523.3	2 422.8	-899.5	Other investment income	35
36	Transferências correntes	512.9	194.3	318.6	3 289.6	1 248.2	2 041.4	669.3	211.9	457.4	3 464.0	1 372.3	2 091.7	Current transfers	36
37	Transferências públicas	27.2	130.6	-103.4	924.1	853.9	70.2	75.6	130.0	-54.5	801.5	871.6	-70.0	Official transfers	37
38	das quais: com a UE	21.3	104.5	-83.1	864.4	756.0	108.4	61.3	109.6	-48.3	740.9	748.4	-7.4	of which: vis-à-vis EU	38
39	Transferências privadas	485.8	63.8	422.0	2 365.5	394.3	1 971.2	593.7	81.8	511.9	2 662.4	500.7	2 161.7	Private transfers	39
40	das quais: remessas de emigrantes	425.8	18.2	407.6	1 965.7	87.8	1 877.9	521.2	39.7	481.5	2 163.2	159.6	2 003.7	of which: emigrants' remittances	40
41	Balança de capital	107.3	16.4	90.9	603.7	85.2	518.6	266.4	24.7	241.7	588.4	134.7	453.7	Capital account	41
42	da qual: transferências de capital com a UE	89.6	0.0	89.6	500.0	0.0	500.0	248.8	0.0	248.8	486.4	0.0	486.4	of which: capital transfers vis-à-vis EU	42

	1	2	3=1-2	4	5	6=4-5	7	8	9=7-8	10	11	12=10-11	
	Credit	Debit	Balance	Credit	Debit	Balance	Credit	Debit	Balance	Credit	Debit	Balance	
	JUL			JAN - JUL			JUL			JAN - JUL			
	2000p						2001p						

(1) Com base em estimativa mensal fornecida pelo INE ajustada para valores f.o.b. / Based on monthly figures estimated by INE, adjusted to f.o.b. values.
(2) Inclui outros títulos da dívida de longo prazo. / Includes long-term debt securities.

A.4.4 BALANÇAS CORRENTE E DE CAPITAL
Principais componentes

CURRENT AND CAPITAL ACCOUNTS
Main items

Fonte / Source: Banco de Portugal

10^9 escudos

		2000p						2001p							
		JUL			JAN - JUL			JUL			JAN - JUL				
		Crédito	Débito	Saldo	Crédito	Débito	Saldo	Crédito	Débito	Saldo	Crédito	Débito	Saldo		
		1	2	3=1-2	4	5	6=4-5	7	8	9=7-8	10	11	12=10-11		
1	Balança corrente	893.5	964.2	-70.7	5 361.2	6 754.8	-1 393.6	974.2	1 024.1	-49.9	5 948.9	7 182.6	-1 233.7	Current account	1
2	Bens, serviços e rendimentos	790.6	925.2	-134.6	4 701.7	6 504.5	-1 802.8	840.0	981.6	-141.6	5 254.4	6 907.5	-1 653.0	Goods, services and income	2
3	Bens e serviços	706.1	826.2	-120.1	4 123.4	5 724.2	-1 600.8	748.8	856.4	-107.6	4 570.0	5 940.9	-1 370.9	Goods and services	3
4	Mercadorias(1)	518.1	704.1	-186.0	3 145.0	4 898.0	-1 753.0	545.6	737.1	-191.5	3 500.8	5 115.1	-1 614.3	Goods(1)	4
5	Serviços	188.0	122.1	66.0	978.4	826.2	152.2	203.2	119.3	83.9	1 069.1	825.8	243.3	Services	5
6	Transportes	29.5	38.5	-9.0	177.0	255.0	-78.0	28.4	38.2	-9.8	187.4	268.5	-81.0	Transport	6
7	Transportes marítimos	3.2	15.0	-11.8	20.9	105.2	-84.2	3.3	15.8	-12.5	27.8	111.5	-83.7	Sea transport	7
8	Transportes aéreos	21.0	14.3	6.6	121.6	85.5	36.1	18.9	12.1	6.9	118.8	85.8	33.0	Air transport	8
9	Outros transportes	5.4	9.2	-3.8	34.5	64.3	-29.8	6.1	10.3	-4.2	40.7	71.1	-30.4	Other transport	9
10	Viagens e turismo	125.0	44.0	81.0	589.7	263.2	326.5	144.4	43.8	100.5	664.3	270.7	393.5	Travel	10
11	Serviços de comunicação	2.6	2.4	0.2	21.0	17.6	3.4	3.0	3.1	-0.1	21.8	20.9	0.8	Communications services	11
12	Serviços de construção	3.1	0.9	2.2	18.5	7.8	10.6	2.4	0.6	1.8	20.6	7.8	12.8	Constrution services	12
13	Seguros	0.7	1.6	-0.9	6.3	11.9	-5.7	1.1	1.8	-0.7	8.4	12.0	-3.6	Insurance services	13
14	Serviços financeiros	4.0	3.0	1.0	32.2	32.5	-0.3	2.2	2.7	-0.5	16.0	21.2	-5.2	Financial services	14
15	Serviço de informação e informática	0.8	2.6	-1.8	6.9	19.4	-12.5	1.0	3.5	-2.5	6.6	21.4	-14.9	Computer and information services	15
16	Direitos de utilização	0.3	4.8	-4.4	2.7	35.2	-32.5	0.5	3.4	-2.9	3.0	33.5	-30.5	Royalties and license fees	16
17	Outros serviços fornec.por empresas	17.8	13.6	4.2	97.2	120.4	-23.3	16.7	13.9	2.8	110.6	108.8	1.8	Other business services	17
18	Comércio triangular e outros serviços de intermediação comercial	5.4	3.4	2.1	34.8	27.7	7.1	4.2	2.9	1.3	34.6	27.8	6.8	Merchanting and other trade-related services	18
19	Serviços de aluguer sem tripulação	0.3	2.1	-1.8	1.9	16.0	-14.2	0.5	1.3	-0.8	2.2	8.5	-6.2	Operational leasing	19
20	Serviços diversos técnico-profissionais	12.1	8.1	4.0	60.5	76.7	-16.2	12.0	9.7	2.4	73.7	72.6	1.2	Miscellaneous business, professional and technical services	20
21	Serviços de natureza pessoal, cultural e recreativa	1.7	4.7	-3.0	15.4	31.4	-16.1	2.2	5.5	-3.3	17.7	34.7	-17.1	Personal, cultural and recreational services	21
22	Operações governamentais (n.i.n.r.)	2.5	5.9	-3.5	11.7	31.8	-20.1	1.3	2.8	-1.4	12.8	26.2	-13.4	Government services (n.i.e.)	22
23	Rendimentos	84.5	99.0	-14.5	578.3	780.3	-202.0	91.3	125.2	-33.9	684.5	966.6	-282.1	Income	23
24	Rendimentos de trabalho	2.9	2.7	0.2	17.3	15.4	1.9	2.2	2.7	-0.5	17.1	18.9	-1.8	Compensation of employees	24
25	Rendimentos de investimento	81.6	96.3	-14.7	561.0	764.9	-203.9	89.1	122.5	-33.4	667.4	947.7	-280.3	Investment income	25
26	Rendimentos de investimento directo	17.4	24.4	-7.1	120.6	174.2	-53.5	19.6	26.9	-7.3	139.3	191.7	-52.3	Direct investment income	26
27	Rend.de partic.no cap.de empresas	16.6	22.6	-6.0	113.5	157.8	-44.3	18.5	24.5	-6.1	126.1	170.7	-44.6	Income on equity	27
28	dos quais: lucros reinvestidos	13.5	2.4	11.2	94.3	44.2	50.2	13.3	15.4	-2.1	87.6	60.6	27.0	of which: reinvested earnings	28
29	Rendimentos de empréstimos	0.8	1.9	-1.0	7.1	16.4	-9.2	1.1	2.4	-1.3	13.3	21.0	-7.7	Income on debt	29
30	Rendimentos de invest.de carteira	28.6	34.9	-6.3	198.4	249.6	-51.3	32.5	37.1	-4.6	222.6	270.3	-47.7	Portfolio investment income	30
31	Rendimentos de tít.partic.no capital	2.4	2.2	0.3	16.8	31.8	-15.0	2.8	2.2	0.7	19.5	43.9	-24.4	Income on equity	31
32	Rendimentos de títulos de dívida	26.2	32.8	-6.6	181.6	217.8	-36.2	29.7	34.9	-5.2	203.1	226.4	-23.3	Income on debt	32
33	de obrigações(2)	23.1	29.4	-6.3	160.2	200.7	-40.5	26.7	30.1	-3.4	181.8	202.1	-20.3	Bonds and notes(2)	33
34	de instrumentos do merc.monetário	3.1	3.3	-0.2	21.4	17.1	4.3	3.0	4.9	-1.9	21.3	24.3	-3.0	Money market instruments	34
35	Rendimentos de outro investimento	35.6	36.9	-1.3	242.1	341.2	-99.1	36.9	58.4	-21.5	305.4	485.7	-180.3	Other investment income	35
36	Transferências correntes	102.8	39.0	63.9	659.5	250.2	409.3	134.2	42.5	91.7	694.5	275.1	419.3	Current transfers	36
37	Transferências públicas	5.4	26.2	-20.7	185.3	171.2	14.1	15.1	26.1	-10.9	160.7	174.7	-14.0	Official transfers	37
38	das quais: com a UE	4.3	20.9	-16.7	173.3	151.6	21.7	12.3	22.0	-9.7	148.5	150.0	-1.5	of which: vis-à-vis EU	38
39	Transferências privadas	97.4	12.8	84.6	474.2	79.0	395.2	119.0	16.4	102.6	533.8	100.4	433.4	Private transfers	39
40	das quais: remessas de emigrantes	85.4	3.7	81.7	394.1	17.6	376.5	104.5	8.0	96.5	433.7	32.0	401.7	of which: emigrants' remittances	40
41	Balança de capital	21.5	3.3	18.2	121.0	17.1	104.0	53.4	5.0	48.5	118.0	27.0	91.0	Capital account	41
42	da qual: Transferências de capital com a UE	18.0	0.0	18.0	100.2	0.0	100.2	49.9	0.0	49.9	97.5	0.0	97.5	of which: capital transfers vis-à-vis EU	42

	1	2	3=1-2	4	5	6=4-5	7	8	9=7-8	10	11	12=10-11	
	Credit	Debit	Balance	Credit	Debit	Balance	Credit	Debit	Balance	Credit	Debit	Balance	
	JUL			JAN - JUL			JUL			JAN - JUL			
	2000p						2001p						

(1) Com base em estimativa mensal fornecida pelo INE ajustada para valores f.o.b. / Based on monthly figures estimated by INE, adjusted to f.o.b. values.
(2) Inclui outros títulos da dívida de longo prazo. / Includes long-term debt securities.

A.4.4 BALANÇAS CORRENTE E DE CAPITAL
Principais componentes

CURRENT AND CAPITAL ACCOUNTS
Main items

Fonte / Source: Banco de Portugal

10^6 dólares

		2000p						2001p							
		JUL			JAN - JUL			JUL			JAN - JUL				
		Crédito	Débito	Saldo	Crédito	Débito	Saldo	Crédito	Débito	Saldo	Crédito	Débito	Saldo		
		1	2	3=1-2	4	5	6=4-5	7	8	9=7-8	10	11	12=10-11		
1	Balança corrente	4 187.9	4 519.3	-331.4	25 580.4	32 229.7	-6 649.2	4 182.4	4 396.5	-214.0	26 455.3	31 962.0	-5 506.7	Current account	1
2	Bens, serviços e rendimentos	3 705.9	4 336.6	-630.8	22 423.9	31 030.7	-8 606.8	3 606.3	4 214.1	-607.8	23 362.5	30 738.1	-7 375.5	Goods, services and income	2
3	Bens e serviços	3 309.8	3 872.6	-562.8	19 662.7	27 312.1	-7 649.4	3 214.5	3 676.6	-462.0	20 308.4	26 439.3	-6 130.9	Goods and services	3
4	Mercadorias(1)	2 428.4	3 300.5	-872.0	15 009.9	23 370.8	-8 360.9	2 342.2	3 164.5	-822.3	15 568.4	22 763.0	-7 194.6	Goods(1)	4
5	Serviços	881.3	572.1	309.2	4 652.7	3 941.3	711.5	872.3	512.1	360.2	4 739.9	3 676.3	1 063.7	Services	5
6	Transportes	138.3	180.6	-42.3	841.8	1 215.1	-373.2	121.9	164.0	-42.1	833.7	1 194.7	-361.0	Transport	6
7	Transportes marítimos	14.9	70.3	-55.4	99.4	501.6	-402.2	14.3	67.7	-53.5	124.0	496.3	-372.2	Sea transport	7
8	Transportes aéreos	98.3	67.2	31.1	578.2	406.6	171.6	81.2	51.8	29.4	528.2	382.1	146.1	Air transport	8
9	Outros transportes	25.1	43.1	-17.9	164.2	306.9	-142.6	26.4	44.4	-18.0	181.5	316.3	-134.9	Other transport	9
10	Viagens e turismo	585.7	206.3	379.4	2 801.8	1 253.9	1 547.9	619.7	188.2	431.6	2 938.1	1 203.3	1 734.8	Travel	10
11	Serviços de comunicação	12.4	11.3	1.1	99.9	84.0	15.9	12.7	13.3	-0.6	96.7	93.5	3.3	Communications services	11
12	Serviços de construção	14.6	4.3	10.3	88.0	37.5	50.5	10.4	2.5	7.9	92.0	34.9	57.1	Constrution services	12
13	Seguros	3.5	7.7	-4.3	30.2	57.3	-27.1	4.9	7.8	-2.8	37.6	53.6	-16.0	Insurance services	13
14	Serviços financeiros	18.7	13.9	4.9	153.5	155.0	-1.5	9.5	11.7	-2.2	70.4	93.8	-23.4	Financial services	14
15	Serviço de informação e informática	3.7	12.3	-8.6	33.0	93.1	-60.2	4.3	15.2	-10.9	29.2	96.0	-66.8	Computer and information services	15
16	Direitos de utilização	1.6	22.4	-20.7	12.9	168.5	-155.6	2.3	14.6	-12.3	13.3	149.8	-136.5	Royalties and license fees	16
17	Outros serviços fornec.por empresas	83.5	63.6	19.9	463.2	575.4	-112.2	71.7	59.5	12.2	493.5	485.1	8.4	Other business services	17
18	Comércio triangular e outros serviços de intermediação comercial	25.5	15.8	9.7	165.8	131.9	33.9	18.1	12.4	5.7	155.8	125.1	30.7	Merchanting and other trade-related services	18
19	Serviços de aluguer sem tripulação	1.5	10.0	-8.6	8.8	76.1	-67.3	1.9	5.6	-3.6	10.0	37.6	-27.6	Operational leasing	19
20	Serviços diversos técnico-profissionais	56.6	37.8	18.8	288.5	367.4	-78.9	51.7	41.6	10.1	327.7	322.5	5.3	Miscellaneous business, professional and technical services	20
21	Serviços de natureza pessoal, cultural e recreativa	7.8	22.0	-14.2	73.1	149.9	-76.8	9.3	23.5	-14.2	78.3	154.7	-76.3	Personal, cultural and recreational services	21
22	Operações governamentais (n.i.n.r.)	11.5	27.7	-16.2	55.4	151.5	-96.0	5.7	11.9	-6.2	57.0	116.9	-60.0	Government services (n.i.e.)	22
23	Rendimentos	396.1	464.1	-68.0	2 761.3	3 718.6	-957.4	391.8	537.5	-145.7	3 054.1	4 298.7	-1 244.6	Income	23
24	Rendimentos de trabalho	13.5	12.7	0.8	82.3	73.4	9.0	9.5	11.7	-2.3	76.2	84.1	-7.9	Compensation of employees	24
25	Rendimentos de investimento	382.6	451.4	-68.8	2 679.0	3 645.3	-966.3	382.3	525.8	-143.5	2 978.0	4 214.7	-1 236.7	Investment income	25
26	Rendimentos de investimento directo	81.4	114.6	-33.2	576.2	831.8	-255.6	84.1	115.7	-31.5	621.0	853.5	-232.5	Direct investment income	26
27	Rend. de partic.no cap. de empresas	77.6	105.9	-28.3	542.0	753.8	-211.7	79.3	105.2	-26.0	561.2	760.0	-198.8	Income on equity	27
28	dos quais: lucros reinvestidos	63.5	11.0	52.5	452.1	210.7	241.4	57.3	66.3	-9.0	391.7	262.4	129.3	of which: reinvested earnings	28
29	Rendimentos de empréstimos	3.8	8.7	-4.9	34.2	78.0	-43.8	4.9	10.4	-5.5	59.8	93.5	-33.7	Income on debt	29
30	Rendimentos de invest.de carteira	134.3	163.8	-29.5	947.3	1 186.7	-239.4	139.7	159.3	-19.6	990.7	1 196.8	-206.1	Portfolio investment income	30
31	Rendimentos de tít.partic.no capital	11.4	10.2	1.2	80.0	147.1	-67.0	12.2	9.3	2.9	86.8	189.5	-102.6	Income on equity	31
32	Rendimentos de títulos de dívida	122.8	153.6	-30.7	867.3	1 039.7	-172.4	127.5	150.0	-22.5	903.9	1 007.3	-103.5	Income on debt	32
33	de obrigações(2)	108.3	138.0	-29.7	765.3	958.1	-192.7	114.6	129.0	-14.5	808.9	899.6	-90.7	Bonds and notes(2)	33
34	de instr. do merc.monetário	14.6	15.6	-1.1	102.0	81.6	20.4	12.9	20.9	-8.0	94.9	107.7	-12.8	Money market instruments	34
35	Rendimentos de outro investimento	166.9	173.0	-6.1	1 155.4	1 626.7	-471.3	158.5	250.8	-92.3	1 366.3	2 164.4	-798.1	Other investment income	35
36	Transferências correntes	482.0	182.6	299.4	3 156.5	1 198.9	1 957.6	576.1	182.4	393.7	3 092.8	1 223.9	1 868.9	Current transfers	36
37	Transferências públicas	25.5	122.7	-97.2	899.6	822.0	77.6	65.0	111.9	-46.9	727.0	778.6	-51.6	Official transfers	37
38	das quais: com a UE	20.0	98.2	-78.1	842.3	728.3	114.0	52.8	94.4	-41.6	672.6	668.8	3.9	of which: vis-à-vis EU	38
39	Transferências privadas	456.5	59.9	396.6	2 256.9	376.9	1 880.0	511.0	70.4	440.6	2 365.8	445.4	1 920.5	Private transfers	39
40	das quais: remessas de emigrantes	400.1	17.1	383.0	1 872.7	83.6	1 789.1	448.6	34.2	414.4	1 920.1	141.0	1 779.1	of which: emigrants' remittances	40
41	Balança de capital	100.8	15.4	85.4	580.2	81.6	498.6	229.3	21.3	208.0	514.0	120.0	394.0	Capital account	41
42	da qual: Transferências de capital com a UE	84.2	0.0	84.2	480.8	0.0	480.8	214.2	0.0	214.2	423.3	0.0	423.3	of which: capital transfers vis-à-vis EU	42

	1	2	3=1-2	4	5	6=4-5	7	8	9=7-8	10	11	12=10-11	
	Credit	Debit	Balance	Credit	Debit	Balance	Credit	Debit	Balance	Credit	Debit	Balance	
	JUL			JAN - JUL			JUL			JAN - JUL			
	2000p						2001p						

(1) Com base em estimativa mensal fornecida pelo INE ajustada para valores f.o.b. / Based on monthly figures estimated by INE, adjusted to f.o.b. values.
(2) Inclui outros títulos da dívida de longo prazo. / Includes long-term debt securities.

A.4.5 BALANÇA FINANCEIRA
Principais componentes

FINANCIAL ACCOUNT
Main items

Fonte / Source: Banco de Portugal

10^6 euros

		2000p						2001p							
		JUL			JAN - JUL			JUL			JAN - JUL				
		Crédito	Débito	Saldo	Crédito	Débito	Saldo	Crédito	Débito	Saldo	Crédito	Débito	Saldo		
		1	2	3=1-2	4	5	6=4-5	7	8	9=7-8	10	11	12=10-11		
1	Balança financeira[a]	80 495.4	80 527.6	-32.2	509 842.7	500 807.8	9 035.0	37 660.6	37 793.9	-133.3	363 847.2	357 846.3	6 001.0	Financial account[a]	1
2	Investimento directo[1]	3 151.8	1 879.1	1 272.7	14 240.4	13 731.8	508.6	2 065.0	2 082.1	-17.0	14 146.9	16 653.1	-2 506.2	Direct investment [1]	2
3	de Portugal no exterior	331.4	756.8	-425.5	2 146.2	4 741.2	-2 595.0	357.6	761.4	-403.8	2 482.1	6 390.6	-3 908.5	Portuguese investment abroad	3
4	do exterior em Portugal	2 820.4	1 122.3	1 698.2	12 094.2	8 990.6	3 103.6	1 707.5	1 320.7	386.8	11 664.8	10 262.4	1 402.3	Foreign investment in Portugal	4
5	Investimento de carteira	9 003.4	8 490.0	513.4	89 309.7	89 021.1	288.7	10 364.1	9 114.5	1 249.6	69 479.9	68 470.2	1 009.7	Portfolio investment	5
6	Activos	3 879.7	4 290.1	-410.4	29 776.2	32 104.6	-2 328.4	4 022.4	3 880.2	142.1	27 939.3	30 699.9	-2 760.6	Assets	6
7	Títulos de participação no capital	943.7	1 233.0	-289.3	7 169.9	7 725.0	-555.1	1 105.5	1 141.0	-35.4	5 821.7	6 546.2	-724.5	Equity securities	7
8	Autoridades monetárias[2]	0.0	0.0	0.0	0.0	0.0	0.0	0.0	0.0	0.0	0.0	0.0	0.0	Monetary authorities[2]	8
9	Administrações públicas[2]	0.2	0.2	0.0	5.2	9.4	-4.2	2.2	7.2	-5.0	27.1	36.1	-9.0	General government[2]	9
10	Instituições financeiras monetárias[2]	162.7	197.4	-34.7	1 096.1	1 146.7	-50.6	115.3	187.9	-72.6	727.9	776.2	-48.2	Monetary financial institutions[2]	10
11	Outros sectores residentes	780.9	1 035.4	-254.6	6 068.6	6 568.9	-500.3	988.0	945.9	42.1	5 066.7	5 734.0	-667.3	Other resident sectors	11
12	Obrigações[3]	1 373.5	1 851.4	-477.9	14 161.4	15 410.4	-1 249.0	2 468.9	2 449.1	19.8	15 675.4	17 854.1	-2 178.7	Bonds and notes[3]	12
13	Autoridades monetárias	84.0	102.4	-18.4	1 431.1	1 351.8	79.3	201.7	250.3	-48.6	3 054.3	2 768.1	286.2	Monetary authorities	13
14	Administrações públicas	6.2	7.6	-1.4	49.3	460.0	-410.6	10.1	7.4	2.7	90.5	63.6	26.9	General government	14
15	Instituições financeiras monetárias	285.3	471.3	-186.0	3 749.2	2 354.7	1 394.6	769.6	834.8	-65.2	4 247.7	4 930.7	-682.9	Monetary financial institutions	15
16	Outros sectores residentes	998.0	1 270.2	-272.2	8 931.7	11 244.0	-2 312.2	1 487.5	1 356.6	130.9	8 282.9	10 091.6	-1 808.8	Other resident sectors	16
17	Instrumentos do mercado monetário	1 562.5	1 205.7	356.8	8 445.0	8 969.2	-524.3	448.0	290.2	157.8	6 442.2	6 299.6	142.6	Money market instruments	17
18	Autoridades monetárias	1 535.3	1 173.6	361.7	8 336.6	8 869.2	-532.6	343.1	187.7	155.4	5 868.4	5 961.2	-92.8	Monetary authorities	18
19	Administrações públicas	0.0	0.0	0.0	0.0	0.0	0.0	0.0	0.0	0.0	0.7	0.7	0.0	General government	19
20	Instituições financeiras monetárias	3.2	1.9	1.3	55.9	50.1	5.8	19.5	35.1	-15.6	161.9	100.4	61.5	Monetary financial institutions	20
21	Outros sectores residentes	23.9	30.2	-6.2	52.4	49.9	2.5	85.3	67.3	18.1	411.2	237.3	173.9	Other resident sectors	21
22	Passivos	5 123.7	4 199.9	923.8	59 533.5	56 916.5	2 617.0	6 341.7	5 234.3	1 107.5	41 540.6	37 770.3	3 770.3	Liabilities	22
23	Títulos de participação no capital	2 927.5	2 472.4	455.1	31 069.8	31 079.8	-10.1	3 273.8	3 456.9	-183.1	24 250.6	24 540.0	-289.5	Equity securities	23
24	Instituições financeiras monetárias	537.8	492.1	45.7	4 549.9	4 732.5	-182.6	392.2	373.0	19.2	2 605.9	2 552.7	53.2	Monetary financial institutions	24
25	Outros sectores residentes	2 389.7	1 980.3	409.4	26 519.9	26 347.3	172.5	2 881.6	3 083.9	-202.3	21 644.7	21 987.3	-342.7	Other resident sectors	25
26	Obrigações[3]	2 044.1	1 573.1	471.0	26 687.1	23 842.6	2 844.5	1 610.7	1 365.3	245.3	12 817.1	10 043.9	2 773.2	Bonds and notes[3]	26
27	Autoridades monetárias	0.0	0.0	0.0	0.0	0.0	0.0	0.0	0.0	0.0	0.0	0.0	0.0	Monetary authorities	27
28	Administrações públicas	1 971.7	1 034.0	937.7	25 357.0	21 541.3	3 815.7	1 246.4	1 229.3	17.1	8 879.9	8 785.0	94.9	General government	28
29	Instituições financeiras monetárias	44.2	513.9	-469.7	1 221.1	2 161.0	-939.9	357.2	134.5	222.7	2 868.6	1 178.5	1 690.0	Monetary financial institutions	29
30	Outros sectores residentes	28.3	25.3	3.0	108.9	140.2	-31.3	7.1	1.5	5.6	1 068.6	80.4	988.2	Other resident sectors	30
31	Instrumentos do mercado monetário	152.1	154.4	-2.3	1 776.7	1 994.1	-217.4	1 457.3	412.1	1 045.2	4 472.9	3 186.4	1 286.6	Money market instruments	31
32	Autoridades monetárias	0.0	0.0	0.0	0.0	0.0	0.0	0.0	0.0	0.0	0.0	0.0	0.0	Monetary authorities	32
33	Administrações públicas	0.3	0.0	0.3	257.0	663.6	-406.7	880.5	0.0	880.5	1 293.3	576.4	717.0	General government	33
34	Instituições financeiras monetárias	151.7	154.4	-2.7	1 519.4	1 330.1	189.2	576.8	412.0	164.7	3 179.0	2 609.5	569.4	Monetary financial institutions	34
35	Outros sectores residentes	0.0	0.0	0.0	0.4	0.4	0.0	0.0	0.0	0.0	0.6	0.5	0.1	Other resident sectors	35
36	Derivados financeiros	212.0	248.5	-36.5	2 284.2	2 252.7	31.4	194.7	212.6	-17.9	2 116.9	1 915.2	201.7	Financial derivatives	36
37	Autoridades monetárias	0.5	0.3	0.3	2.3	1.3	1.0	0.5	0.3	0.2	1.7	4.2	-2.5	Monetary authorities	37
38	Administrações públicas	0.0	0.0	0.0	0.0	0.0	0.0	78.2	67.0	11.2	467.6	418.0	49.5	General government	38
39	Instituições financeiras monetárias	198.8	231.3	-32.6	2 120.7	2 033.5	87.2	92.2	111.2	-19.0	1 513.4	1 246.2	267.1	Monetary financial institutions	39
40	Outros sectores residentes	12.7	16.9	-4.2	161.2	218.0	-56.8	23.8	34.1	-10.3	134.2	246.7	-112.5	Other resident sectors	40
41	Outro investimento	64 277.0	65 937.1	-1 660.1	368 694.3	360 538.8	8 155.6	23 657.1	24 726.1	-1 069.0	250 084.5	242 393.3	7 691.2	Other investment	41
42	Activos	14 425.1	19 342.8	-4 917.7	106 633.2	117 496.0	-10 862.8	12 996.4	17 288.2	-4 291.8	122 632.8	127 871.3	-5 238.5	Assets	42
43	Autoridades monetárias	2 060.3	2 418.2	-357.9	13 667.6	14 084.5	-416.9	223.8	206.8	16.9	16 983.5	16 945.4	38.1	Monetary authorities	43
44	Administrações públicas	3.7	1.2	2.5	11.5	22.0	-10.5	1 610.7	1 615.7	-5.0	7 565.4	7 619.6	-54.2	General government	44
45	Instituições financeiras monetárias	8 414.2	12 319.6	-3 905.4	49 521.6	56 431.3	-6 909.8	5 629.3	9 783.5	-4 154.2	56 628.9	60 855.4	-4 226.5	Monetary financial institutions	45
46	Outros sectores residentes	3 947.0	4 604.0	-656.9	43 432.6	46 958.1	-3 525.6	5 532.6	5 682.2	-149.6	41 455.0	42 450.9	-995.9	Other resident sectors	46
47	Passivos	49 851.9	46 594.3	3 257.6	262 061.2	243 042.8	19 018.3	10 660.7	7 437.8	3 222.9	127 451.8	114 522.0	12 929.8	Liabilities	47
48	Autoridades monetárias	29 975.8	30 459.3	-483.6	174 335.1	169 721.6	4 613.5	218.3	583.9	-365.5	39 078.7	38 070.0	1 008.7	Monetary authorities	48
49	Administrações públicas	0.0	102.8	-102.8	359.4	367.5	-8.0	0.0	170.9	-170.9	483.0	709.8	-226.9	General government	49
50	Instituições financeiras monetárias	18 863.4	15 377.6	3 485.9	81 969.4	68 096.9	13 872.5	10 003.3	6 444.6	3 558.7	84 003.5	71 971.7	12 031.9	Monetary financial institutions	50
51	Outros sectores residentes	1 012.7	654.6	358.1	5 397.2	4 856.9	540.4	439.1	238.5	200.6	3 886.7	3 770.6	116.1	Other resident sectors	51
52	Activos de reserva[4]	3 851.2	3 972.8	-121.6	35 314.1	35 263.4	50.7	1 379.6	1 658.6	-279.0	28 019.0	28 414.5	-395.5	Reserve assets[4]	52
53	Ouro monetário	0.0	0.0	0.0	0.0	0.3	-0.2	0.0	0.0	0.0	0.0	0.1	-0.1	Monetary gold	53
54	Direitos de saque especiais	31.2	31.2	0.0	145.2	151.5	-6.2	0.0	0.0	0.0	0.6	7.6	-7.0	Special drawing rights	54
55	Posição de reserva no FMI	0.0	17.8	-17.8	2 133.4	2 109.7	23.7	11.7	11.7	0.0	411.0	459.5	-48.5	Reserve position in the IMF	55
56	Activos cambiais[5]	3 820.0	3 923.8	-103.8	33 035.4	33 002.0	33.4	1 367.9	1 646.8	-279.0	27 607.4	27 947.3	-339.8	Foreign exchange[5]	56
57	Numerário e depósitos	1 923.9	1 898.6	25.3	13 916.5	14 008.5	-91.9	318.7	587.7	-269.0	16 931.1	17 261.5	-330.5	Currency and deposits	57
58	Títulos	1 895.8	2 025.2	-129.3	19 114.6	18 993.2	121.4	1 047.3	1 059.2	-11.8	10 669.2	10 685.7	-16.5	Securities	58
59	Derivados financeiros	0.2	0.0	0.2	4.3	0.3	4.0	1.9	0.0	1.9	7.2	0.0	7.2	Financial derivatives	59
60	Outros activos	0.0	0.0	0.0	0.0	0.0	0.0	0.0	0.0	0.0	0.0	0.0	0.0	Other assets	60
		1	2	3=1-2	4	5	6=4-5	7	8	9=7-8	10	11	12=10-11		
		Credit	Debit	Balance	Credit	Debit	Balance	Credit	Debit	Balance	Credit	Debit	Balance		
		JUL			JAN - JUL			JUL			JAN - JUL				
		2000p						2001p							

(1) Inclui investimento imobiliário. / Includes real estate investment.
(2) Sobre o conteúdo, ver notas no fim da publicação. / For information on coverage see notes at the end of this publication.
(3) Inclui outros títulos da dívida de longo prazo. / Includes long-term debt securities.
(4) A partir de Janeiro de 1999 são considerados activos de reserva apenas os activos do Banco de Portugal face a não residentes da área do euro e denominados em moedas de países fora desta área, havendo lugar a uma quebra de série . / From January 1999 onwards reserve assets include only Banco de Portugal claims on non-euro area residents denominated in non-euro area currencies, thus implying a break in the series .
(5) A partir de Janeiro de 1999, inclui apenas activos sobre não residentes na área do euro em moedas de países fora da área do euro. / From January 1999 onwards, includes only assets on non-euro area residents denominated in non-euro area currencies.

A.4.5 BALANÇA FINANCEIRA
Principais componentes

FINANCIAL ACCOUNT
Main items

Fonte / Source: Banco de Portugal

10^9 escudos

		2000p						2001p							
		JUL			JAN - JUL			JUL			JAN - JUL				
		Crédito	Débito	Saldo	Crédito	Débito	Saldo	Crédito	Débito	Saldo	Crédito	Débito	Saldo		
		1	2	3=1-2	4	5	6=4-5	7	8	9=7-8	10	11	12=10-11		
1	Balança financeira[a]	16 137.9	16 144.3	-6.4	102 214.3	100 402.9	1 811.3	7 550.3	7 577.0	-26.7	72 944.8	71 741.7	1 203.1	Financial account[a]	1
2	Investimento directo[1]	631.9	376.7	255.2	2 854.9	2 753.0	102.0	414.0	417.4	-3.4	2 836.2	3 338.6	-502.4	Direct investment [1]	2
3	de Portugal no exterior	66.4	151.7	-85.3	430.3	950.5	-520.3	71.7	152.6	-81.0	497.6	1 281.2	-783.6	Portuguese investment abroad	3
4	do exterior em Portugal	565.4	225.0	340.5	2 424.7	1 802.4	622.2	342.3	264.8	77.5	2 338.6	2 057.4	281.1	Foreign investment in Portugal	4
5	Investimento de carteira	1 805.0	1 702.1	102.9	17 905.0	17 847.1	57.9	2 077.8	1 827.3	250.5	13 929.5	13 727.0	202.4	Portfolio investment	5
6	Activos	777.8	860.1	-82.3	5 969.6	6 436.4	-466.8	806.4	777.9	28.5	5 601.3	6 154.8	-553.4	Assets	6
7	Títulos de participação no capital	189.2	247.2	-58.0	1 437.4	1 548.7	-111.3	221.6	228.7	-7.1	1 167.1	1 312.4	-145.2	Equity securities	7
8	Autoridades monetárias[2]	0.0	0.0	0.0	0.0	0.0	0.0	0.0	0.0	0.0	0.0	0.0	0.0	Monetary authorities[2]	8
9	Administrações públicas[2]	0.0	0.0	0.0	1.0	1.9	-0.8	0.4	1.4	-1.0	5.4	7.2	-1.8	General government[2]	9
10	Instituições financeiras monetárias[2]	32.6	39.6	-7.0	219.7	229.9	-10.1	23.1	37.7	-14.6	145.9	155.6	-9.7	Monetary financial institutions[2]	10
11	Outros sectores residentes	156.5	207.6	-51.0	1 216.6	1 316.9	-100.3	198.1	189.6	8.4	1 015.8	1 149.6	-133.8	Other resident sectors	11
12	Obrigações[3]	275.4	371.2	-95.8	2 839.1	3 089.5	-250.4	495.0	491.0	4.0	3 142.6	3 579.4	-436.8	Bonds and notes[3]	12
13	Autoridades monetárias	16.8	20.5	-3.7	286.9	271.0	15.9	40.4	50.2	-9.8	612.3	555.0	57.4	Monetary authorities	13
14	Administrações públicas	1.2	1.5	-0.3	9.9	92.2	-82.3	2.0	1.5	0.5	18.1	12.8	5.4	General government	14
15	Instituições financeiras monetárias	57.2	94.5	-37.3	751.7	472.1	279.6	154.3	167.4	-13.1	851.6	988.5	-136.9	Monetary financial institutions	15
16	Outros sectores residentes	200.1	254.6	-54.6	1 790.7	2 254.2	-463.6	298.2	272.0	26.2	1 660.6	2 023.2	-362.6	Other resident sectors	16
17	Instrumentos do mercado monetário	313.2	241.7	71.5	1 693.1	1 798.2	-105.1	89.8	58.2	31.6	1 291.6	1 263.0	28.6	Money market instruments	17
18	Autoridades monetárias	307.8	235.3	72.5	1 671.3	1 778.1	-106.8	68.8	37.6	31.1	1 176.5	1 195.1	-18.6	Monetary authorities	18
19	Administrações públicas	0.0	0.0	0.0	0.0	0.0	0.0	0.0	0.0	0.0	0.1	0.1	0.0	General government	19
20	Instituições financeiras monetárias	0.6	0.4	0.3	11.2	10.0	1.2	3.9	7.0	-3.1	32.5	20.1	12.3	Monetary financial institutions	20
21	Outros sectores residentes	4.8	6.0	-1.3	10.5	10.0	0.5	17.1	13.5	3.6	82.4	47.6	34.9	Other resident sectors	21
22	Passivos	1 027.2	842.0	185.2	11 935.4	11 410.7	524.7	1 271.4	1 049.4	222.0	8 328.1	7 572.3	755.9	Liabilities	22
23	Títulos de participação no capital	586.9	495.7	91.2	6 228.9	6 230.9	-2.0	656.3	693.0	-36.7	4 861.8	4 919.8	-58.0	Equity securities	23
24	Instituições financeiras monetárias	107.8	98.7	9.2	912.2	948.8	-36.6	78.6	74.8	3.9	522.4	511.8	10.7	Monetary financial institutions	24
25	Outros sectores residentes	479.1	397.0	82.1	5 316.8	5 282.2	34.6	577.7	618.3	-40.6	4 339.4	4 408.1	-68.7	Other resident sectors	25
26	Obrigações[3]	409.8	315.4	94.4	5 350.3	4 780.0	570.3	322.9	273.7	49.2	2 569.6	2 013.6	556.0	Bonds and notes[3]	26
27	Autoridades monetárias	0.0	0.0	0.0	0.0	0.0	0.0	0.0	0.0	0.0	0.0	0.0	0.0	Monetary authorities	27
28	Administrações públicas	395.3	207.3	188.0	5 083.6	4 318.6	765.0	249.9	246.5	3.4	1 780.3	1 761.2	19.0	General government	28
29	Instituições financeiras monetárias	8.9	103.0	-94.2	244.8	433.3	-188.4	71.6	27.0	44.6	575.1	236.3	338.8	Monetary financial institutions	29
30	Outros sectores residentes	5.7	5.1	0.6	21.8	28.1	-6.3	1.4	0.3	1.1	214.2	16.1	198.1	Other resident sectors	30
31	Instrumentos do mercado monetário	30.5	31.0	-0.5	356.2	399.8	-43.6	292.2	82.6	209.6	896.7	638.8	257.9	Money market instruments	31
32	Autoridades monetárias	0.0	0.0	0.0	0.0	0.0	0.0	0.0	0.0	0.0	0.0	0.0	0.0	Monetary authorities	32
33	Administrações públicas	0.1	0.0	0.1	51.5	133.0	-81.5	176.5	0.0	176.5	259.3	115.6	143.7	General government	33
34	Instituições financeiras monetárias	30.4	31.0	-0.5	304.6	266.7	37.9	115.6	82.6	33.0	637.3	523.2	114.2	Monetary financial institutions	34
35	Outros sectores residentes	0.0	0.0	0.0	0.1	0.1	0.0	0.0	0.0	0.0	0.1	0.1	0.0	Other resident sectors	35
36	Derivados financeiros	42.5	49.8	-7.3	457.9	451.6	6.3	39.0	42.6	-3.6	424.4	384.0	40.4	Financial derivatives	36
37	Autoridades monetárias	0.1	0.1	0.1	0.5	0.3	0.2	0.1	0.1	0.0	0.3	0.8	-0.5	Monetary authorities	37
38	Administrações públicas	0.0	0.0	0.0	0.0	0.0	0.0	15.7	13.4	2.2	93.7	83.8	9.9	General government	38
39	Instituições financeiras monetárias	39.8	46.4	-6.5	425.2	407.7	17.5	18.5	22.3	-3.8	303.4	249.9	53.6	Monetary financial institutions	39
40	Outros sectores residentes	2.5	3.4	-0.8	32.3	43.7	-11.4	4.8	6.8	-2.1	26.9	49.5	-22.6	Other resident sectors	40
41	Outro investimento	12 886.4	13 219.2	-332.8	73 916.6	72 281.5	1 635.0	4 742.8	4 957.1	-214.3	50 137.5	48 595.5	1 542.0	Other investment	41
42	Activos	2 892.0	3 877.9	-985.9	21 378.0	23 555.8	-2 177.8	2 605.6	3 466.0	-860.4	24 585.7	25 635.9	-1 050.2	Assets	42
43	Autoridades monetárias	413.0	484.8	-71.8	2 740.1	2 823.7	-83.6	44.9	41.5	3.4	3 404.9	3 397.2	7.6	Monetary authorities	43
44	Administrações públicas	0.7	0.2	0.5	2.3	4.4	-2.1	322.9	323.9	-1.0	1 516.7	1 527.6	-10.9	General government	44
45	Instituições financeiras monetárias	1 686.9	2 469.9	-783.0	9 928.2	11 313.5	-1 385.3	1 128.6	1 961.4	-832.8	11 353.1	12 200.4	-847.3	Monetary financial institutions	45
46	Outros sectores residentes	791.3	923.0	-131.7	8 707.4	9 414.3	-706.8	1 109.2	1 139.2	-30.0	8 311.0	8 510.6	-199.7	Other resident sectors	46
47	Passivos	9 994.4	9 341.3	653.1	52 538.5	48 725.7	3 812.8	2 137.3	1 491.2	646.1	25 551.8	22 959.6	2 592.2	Liabilities	47
48	Autoridades monetárias	6 009.6	6 106.5	-97.0	34 951.1	34 026.1	924.9	43.8	117.1	-73.3	7 834.6	7 632.3	202.2	Monetary authorities	48
49	Administrações públicas	0.0	20.6	-20.6	72.1	73.7	-1.6	0.0	34.3	-34.3	96.8	142.3	-45.5	General government	49
50	Instituições financeiras monetárias	3 781.8	3 082.9	698.9	16 433.4	13 652.2	2 781.2	2 005.5	1 292.0	713.5	16 841.2	14 429.0	2 412.2	Monetary financial institutions	50
51	Outros sectores residentes	203.0	131.2	71.8	1 082.0	973.7	108.3	88.0	47.8	40.2	779.2	755.9	23.3	Other resident sectors	51
52	Activos de reserva[4]	772.1	796.5	-24.4	7 079.8	7 069.7	10.2	276.6	332.5	-55.9	5 617.3	5 696.6	-79.3	Reserve assets[4]	52
53	Ouro monetário	0.0	0.0	0.0	0.0	0.1	0.0	0.0	0.0	0.0	0.0	0.0	0.0	Monetary gold	53
54	Direitos de saque especiais	6.3	6.3	0.0	29.1	30.4	-1.2	0.0	0.0	0.0	0.1	1.5	-1.4	Special drawing rights	54
55	Posição de reserva no FMI	0.0	3.6	-3.6	427.7	423.0	4.8	2.4	2.4	0.0	82.4	92.1	-9.7	Reserve position in the IMF	55
56	Activos cambiais[5]	765.8	786.6	-20.8	6 623.0	6 616.3	6.7	274.2	330.2	-55.9	5 534.8	5 602.9	-68.1	Foreign exchange[5]	56
57	Numerários e depositos	385.7	380.6	5.1	2 790.0	2 808.4	-18.4	63.9	117.8	-53.9	3 394.4	3 460.6	-66.3	Currency and deposits	57
58	Títulos	380.1	406.0	-25.9	3 832.1	3 807.8	24.3	210.0	212.3	-2.4	2 139.0	2 142.3	-3.3	Securities	58
59	Derivados financeiros	0.0	0.0	0.0	0.9	0.1	0.8	0.4	0.0	0.4	1.4	0.0	1.4	Financial derivatives	59
60	Outros activos	0.0	0.0	0.0	0.0	0.0	0.0	0.0	0.0	0.0	0.0	0.0	0.0	Other assets	60
		1	2	3=1-2	4	5	6=4-5	7	8	9=7-8	10	11	12=10-11		
		Credit	Debit	Balance	Credit	Debit	Balance	Credit	Debit	Balance	Credit	Debit	Balance		
		JUL			JAN - JUL			JUL			JAN - JUL				
		2000p						2001p							

(1) Inclui investimento imobiliário. / Includes real estate investment.
(2) Sobre o conteúdo, ver notas no fim da publicação. / For information on coverage see notes at the end of this publication.
(3) Inclui outros títulos da dívida de longo prazo. / Includes long-term debt securities.
(4) A partir de Janeiro de 1999 são considerados activos de reserva apenas os activos do Banco de Portugal face a não residentes da área do euro e denominados em moedas de países fora desta área, havendo lugar a uma quebra de série . / From January 1999 onwards reserve assets include only Banco de Portugal claims on non-euro area residents denominated in non-euro area currencies, thus implying a break in the series.
(5) A partir de Janeiro de 1999, inclui apenas activos sobre não residentes na área do euro em moedas de países fora da área do euro. / From January 1999 onwards, includes only assets on non-euro area residents denominated in non-euro area currencies.

A.4.5 BALANÇA FINANCEIRA
Principais componentes

FINANCIAL ACCOUNT
Main items

Fonte / Source: Banco de Portugal

10^6 dólares

	2000p						2001p							
	JUL			JAN - JUL			JUL			JAN - JUL				
	Crédito	Débito	Saldo	Crédito	Débito	Saldo	Crédito	Débito	Saldo	Crédito	Débito	Saldo		
	1	2	3=1-2	4	5	6=4-5	7	8	9=7-8	10	11	12=10-11		
1 Balança financeira[a]	75 641.5	75 671.8	-30.2	488 567.3	479 881.4	8 685.9	32 414.5	32 529.2	-114.7	325 687.6	320 273.8	5 413.8	Financial account[a]	1
2 Investimento directo[1]	2 961.8	1 765.8	1 196.0	13 576.3	13 145.1	431.2	1 777.4	1 792.0	-14.7	12 633.2	14 897.2	-2 264.0	Direct investment [1]	2
3 de Portugal no exterior	311.4	711.2	-399.8	2 044.5	4 551.6	-2 507.1	307.7	655.3	-347.6	2 196.2	5 706.0	-3 509.8	Portuguese investment abroad	3
4 do exterior em Portugal	2 650.3	1 054.6	1 595.8	11 531.8	8 593.5	2 938.3	1 469.6	1 136.7	332.9	10 437.0	9 191.2	1 245.8	Foreign investment in Portugal	4
5 Investimento de carteira	8 460.5	7 978.1	482.4	85 804.0	85 521.9	282.1	8 920.4	7 844.9	1 075.5	62 046.8	61 252.1	794.7	Portfolio investment	5
6 Activos	3 645.8	4 031.4	-385.6	28 441.8	30 716.2	-2 274.4	3 462.1	3 339.7	122.3	24 927.1	27 411.1	-2 484.1	Assets	6
7 Títulos de participação no capital	886.8	1 158.6	-271.8	6 824.2	7 413.5	-589.3	951.5	982.0	-30.5	5 188.0	5 847.6	-659.6	Equity securities	7
8 Autoridades monetárias[2]	0.0	0.0	0.0	0.0	0.0	0.0	0.0	0.0	0.0	0.0	0.0	0.0	Monetary authorities[2]	8
9 Administrações públicas[2]	0.2	0.2	0.0	4.9	9.3	-4.4	1.9	6.2	-4.3	24.4	32.3	-7.8	General government[2]	9
10 Instituições financeiras monetárias[2]	152.9	185.5	-32.6	1 035.0	1 093.0	-58.0	99.2	161.7	-62.5	644.7	686.6	-41.9	Monetary financial institutions[2]	10
11 Outros sectores residentes	733.8	973.0	-239.2	5 784.3	6 311.2	-526.9	850.4	814.1	36.3	4 518.9	5 128.8	-609.9	Other resident sectors	11
12 Obrigações[3]	1 290.7	1 739.8	-449.1	13 516.3	14 730.5	-1 214.2	2 125.0	2 108.0	17.0	13 956.4	15 906.2	-1 949.7	Bonds and notes[3]	12
13 Autoridades monetárias	78.9	96.2	-17.3	1 368.2	1 302.6	65.6	173.6	215.5	-41.9	2 726.5	2 473.0	253.5	Monetary authorities	13
14 Administrações públicas)	5.8	7.1	-1.3	47.7	462.0	-414.4	8.7	6.4	2.3	82.6	56.8	25.8	General government	14
15 Instituições financeiras monetárias	268.1	442.9	-174.8	3 594.7	2 268.1	1 326.5	662.4	718.5	-56.1	3 777.7	4 362.6	-585.0	Monetary financial institutions	15
16 Outros sectores residentes	937.8	1 193.6	-255.7	8 505.7	10 697.7	-2 192.0	1 280.3	1 167.6	112.7	7 369.7	9 013.7	-1 644.0	Other resident sectors	16
17 Instrumentos do mercado monetário	1 468.3	1 133.0	335.3	8 101.3	8 572.2	-470.9	385.6	249.7	135.8	5 782.6	5 657.3	125.3	Money market instruments	17
18 Autoridades monetárias	1 442.8	1 102.9	339.9	7 997.4	8 476.5	-479.2	295.3	161.6	133.7	5 280.4	5 359.2	-78.8	Monetary authorities	18
19 Administrações públicas	0.0	0.0	0.0	0.0	0.0	0.0	0.0	0.0	0.0	0.7	0.7	0.0	General government	19
20 Instituições financeiras monetárias	3.0	1.8	1.2	54.0	48.4	5.6	16.8	30.2	-13.4	143.5	88.6	54.9	Monetary financial institutions	20
21 Outros sectores residentes	22.5	28.4	-5.9	49.9	47.3	2.6	73.5	57.9	15.5	358.1	208.9	149.2	Other resident sectors	21
22 Passivos	4 814.8	3 946.7	868.1	57 362.3	54 805.7	2 556.5	5 458.3	4 505.2	953.2	37 119.7	33 840.9	3 278.7	Liabilities	22
23 Títulos de participação no capital	2 751.0	2 323.4	427.7	29 948.6	29 912.1	36.5	2 817.7	2 975.3	-157.6	21 741.1	21 990.5	-249.4	Equity securities	23
24 Instituições financeiras monetárias	505.4	462.5	42.9	4 391.0	4 573.6	-182.7	337.5	321.0	16.5	2 331.8	2 287.8	44.0	Monetary financial institutions	24
25 Outros sectores residentes	2 245.6	1 860.9	384.7	25 557.6	25 338.5	219.2	2 480.2	2 654.3	-174.2	19 409.3	19 702.7	-293.3	Other resident sectors	25
26 Obrigações[3]	1 920.9	1 478.3	442.6	25 742.3	22 983.5	2 758.8	1 386.3	1 175.1	211.2	11 452.0	8 979.9	2 472.1	Bonds and notes[3]	26
27 Autoridades monetárias	0.0	0.0	0.0	0.0	0.0	0.0	0.0	0.0	0.0	0.0	0.0	0.0	Monetary authorities	27
28 Administrações públicas	1 852.8	971.6	881.1	24 447.7	20 786.8	3 660.9	1 072.8	1 058.1	14.7	7 887.0	7 845.6	41.4	General government	28
29 Instituições financeiras monetárias	41.5	482.9	-441.4	1 188.6	2 060.8	-872.2	307.4	115.8	191.7	2 593.3	1 060.9	1 532.4	Monetary financial institutions	29
30 Outros sectores residentes	26.6	23.8	2.8	106.0	135.9	-29.9	6.1	1.3	4.8	971.7	73.4	898.3	Other resident sectors	30
31 Instrumentos do mercado monetário	142.9	145.1	-2.2	1 671.3	1 910.1	-238.8	1 254.3	354.7	899.6	3 926.5	2 870.6	1 056.0	Money market instruments	31
32 Autoridades monetárias	0.0	0.0	0.0	0.0	0.0	0.0	0.0	0.0	0.0	0.0	0.0	0.0	Monetary authorities	32
33 Administrações públicas	0.3	0.0	0.3	233.3	601.5	-368.2	757.8	0.0	757.8	1 113.7	534.1	579.6	General government	33
34 Instituições financeiras monetárias	142.6	145.1	-2.5	1 437.6	1 308.3	129.4	496.4	354.6	141.8	2 812.3	2 336.1	476.2	Monetary financial institutions	34
35 Outros sectores residentes	0.0	0.0	0.0	0.4	0.3	0.0	0.0	0.0	0.0	0.5	0.4	0.1	Other resident sectors	35
36 Derivados financeiros	199.2	233.5	-34.3	2 192.2	2 156.2	36.0	167.6	183.0	-15.4	1 898.9	1 715.9	183.0	Financial derivatives	36
37 Autoridades monetárias	0.5	0.2	0.3	2.3	1.3	1.0	0.5	0.3	0.2	1.5	3.8	-2.3	Monetary authorities	37
38 Administrações públicas	0.0	0.0	0.0	0.0	0.0	0.0	67.3	57.7	9.6	415.4	372.7	42.8	General government	38
39 Instituições financeiras monetárias	186.8	217.4	-30.6	2 035.8	1 946.2	89.6	79.4	95.7	-16.3	1 363.8	1 121.2	242.7	Monetary financial institutions	39
40 Outros sectores residentes	11.9	15.9	-3.9	154.1	208.7	-54.6	20.5	29.4	-8.9	118.1	218.3	-100.2	Other resident sectors	40
41 Outro investimento	60 401.1	61 961.1	-1 560.0	353 305.4	345 402.2	7 903.2	20 361.7	21 281.7	-920.0	223 916.2	216 875.6	7 040.5	Other investment	41
42 Activos	13 555.3	18 176.5	-4 621.2	102 128.5	112 312.7	-10 184.1	11 186.0	14 880.0	-3 694.0	109 868.1	114 267.8	-4 399.7	Assets	42
43 Autoridades monetárias	1 936.0	2 272.4	-336.3	13 013.3	13 411.6	-398.3	192.6	178.0	14.6	15 386.7	15 367.4	19.2	Monetary authorities	43
44 Administrações públicas	3.5	1.1	2.4	11.0	21.1	-10.1	1 386.4	1 390.6	-4.3	6 695.3	6 745.4	-50.1	General government	44
45 Instituições financeiras monetárias	7 906.8	11 576.7	-3 669.9	47 395.5	53 912.9	-6 517.4	4 845.2	8 420.7	-3 575.5	50 787.2	54 303.1	-3 515.9	Monetary financial institutions	45
46 Outros sectores residentes	3 709.0	4 326.3	-617.3	41 708.8	44 967.1	-3 258.3	4 761.9	4 890.7	-128.8	36 998.9	37 851.8	-852.9	Other resident sectors	46
47 Passivos	46 845.8	43 784.6	3 061.2	251 176.9	233 089.5	18 087.4	9 175.7	6 401.7	2 773.9	114 048.1	102 607.8	11 440.2	Liabilities	47
48 Autoridades monetárias	28 168.2	28 622.6	-454.4	167 433.2	162 879.4	4 553.8	187.9	502.5	-314.6	35 178.5	34 272.3	906.2	Monetary authorities	48
49 Administrações públicas	0.0	96.6	-96.6	354.7	355.6	-0.9	0.0	147.1	-147.1	447.5	626.4	-178.9	General government	49
50 Instituições financeiras monetárias	17 726.0	14 450.3	3 275.7	78 239.9	65 164.1	13 075.8	8 609.8	5 546.8	3 063.0	74 936.1	64 302.8	10 633.3	Monetary financial institutions	50
51 Outros sectores residentes	951.6	615.1	336.5	5 149.1	4 690.4	458.7	377.9	205.3	172.6	3 486.0	3 406.3	79.7	Other resident sectors	51
52 Activos de reserva[4]	3 618.9	3 733.3	-114.3	33 689.3	33 656.0	33.4	1 187.4	1 427.5	-240.1	25 192.7	25 533.0	-340.4	Reserve assets[4]	52
53 Ouro monetário	0.0	0.0	0.0	0.0	0.3	-0.2	0.0	0.0	0.0	0.0	0.1	-0.1	Monetary gold	53
54 Direitos de saque especiais	29.3	29.3	0.0	136.0	141.8	-5.9	0.0	0.0	0.0	0.5	6.8	-6.3	Special drawing rights	54
55 Posição de reserva no FMI	0.0	16.8	-16.8	2 051.2	2 029.8	21.4	10.1	10.1	0.0	369.3	412.7	-43.4	Reserve position in the IMF	55
56 Activos cambiais[5]	3 589.6	3 687.2	-97.6	31 502.1	31 484.1	18.0	1 177.3	1 417.4	-240.1	24 822.8	25 113.4	-290.6	Foreign exchange[5]	56
57 Numerário e depósitos	1 807.9	1 784.1	23.8	13 264.4	13 381.0	-116.7	274.3	505.8	-231.5	15 257.2	15 570.5	-313.2	Currency and deposits	57
58 Títulos	1 781.5	1 903.1	-121.5	18 233.6	18 102.7	130.8	901.4	911.6	-10.2	9 559.2	9 542.9	16.3	Securities	58
59 Derivados financeiros	0.2	0.0	0.2	4.1	0.3	3.8	1.6	0.0	1.6	6.4	0.0	6.4	Financial derivatives	59
60 Outros activos	0.0	0.0	0.0	0.0	0.0	0.0	0.0	0.0	0.0	0.0	0.0	0.0	Other assets	60
	1	2	3=1-2	4	5	6=4-5	7	8	9=7-8	10	11	12=10-11		
	Credit	Debit	Balance	Credit	Debit	Balance	Credit	Debit	Balance	Credit	Debit	Balance		
	JUL			JAN - JUL			JUL			JAN - JUL				
	2000p						2001p							

(1) Inclui investimento imobiliário. / Includes real estate investment.
(2) Sobre o conteúdo, ver notas no fim da publicação. / For information on coverage see notes at the end of this publication.
(3) Inclui outros títulos da dívida de longo prazo. / Includes long-term debt securities.
(4) A partir de Janeiro de 1999 são considerados activos de reserva apenas os activos do Banco de Portugal face a não residentes da área do euro e denominados em moedas de países fora desta área, havendo lugar a uma quebra de série . / From January 1999 onwards reserve assets include only Banco de Portugal claims on euro non- area residents denominated in non-euro area currencies, thus implying a break in the series.
(5) A partir de Janeiro de 1999, inclui apenas activos sobre não residentes na área do euro em moedas de países fora da área do euro. / From January 1999 onwards, includes only assets on non-euro area residents denominated in non-euro area currencies.

A.4.6 POSIÇÃO DE INVESTIMENTO INTERNACIONAL
Principais componentes

INTERNATIONAL INVESTMENT POSITION
Main items

Fonte / Source: Banco de Portugal

10^6 euros

		1999	2000						
		Posições em fim de período	Transacções	Variações de preços(*)	Variações cambiais(*)	Outros ajustamentos(*)	Posições em fim de período		
		1	2	3	4	5	6		
1	Posição de investimento internacional, saldo em 31 de Dezembro	-30 730.4	-11 097.5				-40 371.2	International investment position, December 31, net position in	1
2	Activos	125 083.7	22 268.9				150 438.0	Assets	2
3	Investimento directo de Portugal no exterior (1)	11 332.9	6 365.6				18 647.2	Portuguese direct investment abroad (1)	3
4	No capital de empresas e lucros reinvestidos	9 413.6	6 325.5				16 693.8	Equity capital and reinvested earnings	4
5	Outros capitais	1 919.3	40.1				1 953.4	Other capital	5
6	Investimento de carteira	39 022.4	4 888.2				44 513.0	Portfolio investment	6
7	Títulos de participação no capital	7 514.6	1 030.0				8 716.6	Equity securities	7
8	Autoridades monetárias(2)	0.0	0.0				0.0	Monetary authorities (2)	8
9	Administrações públicas(2)	12.7	4.1				17.1	General government (2)	9
10	Instituições financeiras monetárias(2)	2 426.6	138.3				2 612.9	Monetary financial institutions (2)	10
11	Outros sectores residentes	5 075.3	887.5				6 086.6	Other resident sectors	11
12	Obrigações(3)	26 644.6	3 354.2				30 306.7	Bonds and notes (3)	12
13	Autoridades monetárias	2 336.0	37.1				2 403.0	Monetary authorities	13
14	Administrações públicas	218.3	404.6				606.9	General government	14
15	Instituições financeiras monetárias	6 342.5	-1 046.4				5 814.8	Monetary financial institutions	15
16	Outros sectores residentes	17 747.8	3 958.8				21 482.1	Other resident sectors	16
17	Instrumentos do mercado monetário	4 863.2	504.0				5 489.6	Money market instruments	17
18	Autoridades monetárias	3 682.8	508.3				4 218.5	Monetary authorities	18
19	Administrações públicas	0.0	0.0				0.0	General government	19
20	Instituições financeiras monetárias	471.5	15.1				549.2	Monetary financial institutions	20
21	Outros sectores residentes	708.8	-19.4				721.9	Other resident sectors	21
22	Derivados financeiros (4)	205.6	-152.2				163.6	Financial derivatives (4)	22
23	Autoridades monetárias	0.0	-1.4				0.0	Monetary authorities	23
24	Administrações públicas	-62.2	0.0				-56.9	General government	24
25	Instituições financeiras monetárias	267.3	-242.6				219.6	Monetary financial institutions	25
26	Outros sectores residentes	0.5	91.8				0.7	Other resident sectors	26
27	Outro investimento	60 487.8	10 762.1				71 825.1	Other investment	27
28	Autoridades monetárias	1 471.8	-25.0				1 469.5	Monetary authorities	28
29	Administrações públicas	66.3	12.7				80.9	General government	29
30	Instituições financeiras monetárias	39 634.2	7 718.3				48 357.0	Monetary financial institutions	30
31	Outros sectores residentes	19 315.5	3 056.1				21 917.7	Other resident sectors	31
32	Activos de reserva	14 035.1	405.1				15 289.1	Reserve assets	32
33	Ouro monetário	5 647.1	0.3				5 715.5	Monetary gold	33
34	Direitos de saque especiais	43.8	9.2				57.7	Special drawing rights	34
35	Posição de reserva no FMI	375.3	-61.7				339.3	Reserve position in the IMF	35
36	Activos cambiais	7 968.9	457.4				9 176.6	Foreign exchange	36
37	Outros activos	0.0	0.0				0.0	Other assets	37
38	Passivos	155 814.1	33 366.3				190 809.2	Liabilities	38
39	Investimento directo do exterior em Portugal (1)	22 767.9	4 609.4				28 543.9	Foreign direct investment in Portugal (1)	39
40	No capital de empresas e lucros reinvestidos	19 827.7	3 447.9				24 533.6	Equity capital and reinvested earnings	40
41	Outros capitais	2 940.3	1 161.5				4 010.2	Other capital	41
42	Investimento de carteira	50 473.3	2 835.7				54 260.5	Portfolio investment	42
43	Títulos de participação no capital	16 961.6	495.0				17 566.2	Equity securities	43
44	Instituições financeiras monetárias	4 661.7	92.3				4 771.6	Monetary financial institutions	44
45	Outros sectores residentes	12 299.9	402.7				12 794.5	Other resident sectors	45
46	Obrigações (3)	31 030.5	1 892.0				33 535.8	Bonds and notes (3)	46
47	Autoridades monetárias	0.0	0.0				0.0	Monetary authorities	47
48	Administrações públicas	26 507.9	2 791.0				29 762.2	General government	48
49	Instituições financeiras monetárias	3 093.1	-859.2				2 347.0	Monetary financial institutions	49
50	Outros sectores residentes	1 429.6	-39.8				1 426.6	Other resident sectors	50
51	Instrumentos do mercado monetário	2 481.2	448.7				3 158.5	Money market instruments	51
52	Autoridades monetárias	0.0	0.0				0.0	Monetary authorities	52
53	Administrações públicas	603.4	-95.1				482.2	General government	53
54	Instituições financeiras monetárias	1 771.7	543.7				2 570.2	Monetary financial institutions	54
55	Outros sectores residentes	106.1	0.0				106.1	Other resident sectors	55
56	Outro investimento	82 572.9	25 921.3				108 004.9	Other investment	56
57	Autoridades monetárias	2 719.4	4 971.8				8 028.3	Monetary authorities	57
58	Administrações públicas	3 185.2	-68.3				3 407.6	General government	58
59	Instituições financeiras monetárias	56 475.6	19 763.6				77 221.2	Monetary financial institutions	59
60	Outros sectores residentes	20 192.7	1 254.2				19 347.8	Other resident sectors	60

	1	2	3	4	5	6	
	End-of-period positions	Transactions	Price changes(*)	Exchange rate changes(*)	Other adjustments(*)	End-of-period positions	
	1999	2000					

(*) Informação a disponibilizar oportunamente. / Data to be released in a next issue.
(1) Inclui o investimento imobiliário. / Includes real estate investment.
(2) Sobre o conteúdo, ver notas no fim da publicação. / For information on coverage see notes at the end of this publication.
(3) Inclui outros títulos da dívida de longo prazo. / Includes other long-term debt securities.
(4) Valores líquidos. / Net figures.

A.4.6 POSIÇÃO DE INVESTIMENTO INTERNACIONAL
Principais componentes

INTERNATIONAL INVESTMENT POSITION
Main items

Fonte / Source: Banco de Portugal

10^9 escudos

		1999	2000						
		Posições em fim de período	Transacções	Variações de preços(*)	Variações cambiais(*)	Outros ajustamentos(*)	Posições em fim de período		
		1	2	3	4	5	6		
1	Posição de investimento internacional, saldo em 31 de Dezembro	-6 160.9	-2 224.8				-8 093.7	International investment position, December 31, net position in	1
2	Activos	25 077.0	4 464.5				30 160.1	Assets	2
3	Investimento directo de Portugal no exterior (1)	2 272.0	1 276.2				3 738.4	Portuguese direct investment abroad (1)	3
4	No capital de empresas e lucros reinvestidos	1 887.2	1 268.1				3 346.8	Equity capital and reinvested earnings	4
5	Outros capitais	384.8	8.0				391.6	Other capital	5
6	Investimento de carteira	7 823.3	980.0				8 924.1	Portfolio investment	6
7	Títulos de participação no capital	1 506.5	206.5				1 747.5	Equity securities	7
8	Autoridades monetárias(2)	0.0	0.0				0.0	Monetary authorities (2)	8
9	Administrações públicas(2)	2.5	0.8				3.4	General government (2)	9
10	Instituições financeiras monetárias(2)	486.5	27.7				523.8	Monetary financial institutions (2)	10
11	Outros sectores residentes	1 017.5	177.9				1 220.2	Other resident sectors	11
12	Obrigações(3)	5 341.8	672.5				6 076.0	Bonds and notes (3)	12
13	Autoridades monetárias	468.3	7.4				481.7	Monetary authorities	13
14	Administrações públicas	43.8	81.1				121.7	General government	14
15	Instituições financeiras monetárias	1 271.6	-209.8				1 165.8	Monetary financial institutions	15
16	Outros sectores residentes	3 558.1	793.7				4 306.8	Other resident sectors	16
17	Instrumentos do mercado monetário	975.0	101.1				1 100.6	Money market instruments	17
18	Autoridades monetárias	738.3	101.9				845.7	Monetary authorities	18
19	Administrações públicas	0.0	0.0				0.0	General government	19
20	Instituições financeiras monetárias	94.5	3.0				110.1	Monetary financial institutions	20
21	Outros sectores residentes	142.1	-3.9				144.7	Other resident sectors	21
22	Derivados financeiros (4)	41.2	-30.5				32.8	Financial derivatives (4)	22
23	Autoridades monetárias	0.0	-0.3				0.0	Monetary authorities	23
24	Administrações públicas	-12.5	0.0				-11.4	General government	24
25	Instituições financeiras monetárias	53.6	-48.6				44.0	Monetary financial institutions	25
26	Outros sectores residentes	0.1	18.4				0.1	Other resident sectors	26
27	Outro investimento	12 126.7	2 157.6				14 399.6	Other investment	27
28	Autoridades monetárias	295.1	-5.0				294.6	Monetary authorities	28
29	Administrações públicas	13.3	2.5				16.2	General government	29
30	Instituições financeiras monetárias	7 946.0	1 547.4				9 694.7	Monetary financial institutions	30
31	Outros sectores residentes	3 872.4	612.7				4 394.1	Other resident sectors	31
32	Activos de reserva	2 813.8	81.2				3 065.2	Reserve assets	32
33	Ouro monetário	1 132.1	0.1				1 145.8	Monetary gold	33
34	Direitos de saque especiais	8.8	1.8				11.6	Special drawing rights	34
35	Posição de reserva no FMI	75.2	-12.4				68.0	Reserve position in the IMF	35
36	Activos cambiais	1 597.6	91.7				1 839.7	Foreign exchange	36
37	Outros activos	0.0	0.0				0.0	Other assets	37
38	Passivos	31 237.9	6 689.3				38 253.8	Liabilities	38
39	Investimento directo do exterior em Portugal (1)	4 564.6	924.1				5 722.5	Foreign direct investment in Portugal (1)	39
40	No capital de empresas e lucros reinvestidos	3 975.1	691.2				4 918.5	Equity capital and reinvested earnings	40
41	Outros capitais	589.5	232.9				804.0	Other capital	41
42	Investimento de carteira	10 119.0	568.5				10 878.2	Portfolio investment	42
43	Títulos de participação no capital	3 400.5	99.2				3 521.7	Equity securities	43
44	Instituições financeiras monetárias	934.6	18.5				956.6	Monetary financial institutions	44
45	Outros sectores residentes	2 465.9	80.7				2 565.1	Other resident sectors	45
46	Obrigações (3)	6 221.1	379.3				6 723.3	Bonds and notes (3)	46
47	Autoridades monetárias	0.0	0.0				0.0	Monetary authorities	47
48	Administrações públicas	5 314.4	559.5				5 966.8	General government	48
49	Instituições financeiras monetárias	620.1	-172.3				470.5	Monetary financial institutions	49
50	Outros sectores residentes	286.6	-8.0				286.0	Other resident sectors	50
51	Instrumentos do mercado monetário	497.4	89.9				633.2	Money market instruments	51
52	Autoridades monetárias	0.0	0.0				0.0	Monetary authorities	52
53	Administrações públicas	121.0	-19.1				96.7	General government	53
54	Instituições financeiras monetárias	355.2	109.0				515.3	Monetary financial institutions	54
55	Outros sectores residentes	21.3	0.0				21.3	Other resident sectors	55
56	Outro investimento	16 554.4	5 196.8				21 653.0	Other investment	56
57	Autoridades monetárias	545.2	996.8				1 609.5	Monetary authorities	57
58	Administrações públicas	638.6	-13.7				683.2	General government	58
59	Instituições financeiras monetárias	11 322.3	3 962.2				15 481.5	Monetary financial institutions	59
60	Outros sectores residentes	4 048.3	251.5				3 878.9	Other resident sectors	60

	1	2	3	4	5	6	
	End-of-period positions	Transactions	Price changes(*)	Exchange rate changes(*)	Other adjustments(*)	End-of-period positions	
	1999	2000					

(*) Informação a disponibilizar oportunamente. / Data to be released in a next issue.
(1) Inclui o investimento imobiliário. / Includes real estate investment.
(2) Sobre o conteúdo, ver notas no fim da publicação. / For information on coverage see notes at the end of this publication.
(3) Inclui outros títulos da dívida de longo prazo. / Includes other long-term debt securities.
(4) Valores líquidos. / Net figures.

A.4.6 POSIÇÃO DE INVESTIMENTO INTERNACIONAL
Principais componentes

INTERNATIONAL INVESTMENT POSITION
Main items

Fonte / Source: Banco de Portugal

10^6 dólares

		1999	2000						
		Posições em fim de período	Transacções	Variações de preços(*)	Variações cambiais(*)	Outros ajustamentos(*)	Posições em fim de período		
		1	2	3	4	5	6		
1	Posição de investimento internacional, saldo em 31 de Dezembro	-30 871.8	-10 249.6				-37 565.4	International investment position, December 31, net posiition in	1
2	Activos	125 659.1	20 567.5				139 982.7	Assets	2
3	Investimento directo de Portugal no exterior (1)	11 385.0	5 879.2				17 351.3	Portuguese direct investment abroad (1)	3
4	No capital de empresas e lucros reinvestidos	9 456.9	5 842.2				15 533.6	Equity capital and reinvested earnings	4
5	Outros capitais	1 928.2	37.0				1 817.7	Other capital	5
6	Investimento de carteira	39 201.9	4 514.8				41 419.4	Portfolio investment	6
7	Títulos de participação no capital	7 549.2	951.3				8 110.8	Equity securities	7
8	Autoridades monetárias(2)	0.0	0.0				0.0	Monetary authorities (2)	8
9	Administrações públicas(2)	12.7	3.8				15.9	General government (2)	9
10	Instituições financeiras monetárias(2)	2 437.8	127.8				2 431.3	Monetary financial institutions (2)	10
11	Outros sectores residentes	5 098.7	819.7				5 663.6	Other resident sectors	11
12	Obrigações(3)	26 767.2	3 098.0				28 200.4	Bonds and notes (3)	12
13	Autoridades monetárias	2 346.7	34.3				2 235.9	Monetary authorities	13
14	Administrações públicas	219.3	373.7				564.7	General government	14
15	Instituições financeiras monetárias	6 371.7	-966.4				5 410.6	Monetary financial institutions	15
16	Outros sectores residentes	17 829.4	3 656.4				19 989.1	Other resident sectors	16
17	Instrumentos do mercado monetário	4 885.6	465.5				5 108.1	Money market instruments	17
18	Autoridades monetárias	3 699.8	469.4				3 925.3	Monetary authorities	18
19	Administrações públicas	0.0	0.0				0.0	General government	19
20	Instituições financeiras monetárias	473.7	14.0				511.0	Monetary financial institutions	20
21	Outros sectores residentes	712.1	-17.9				671.8	Other resident sectors	21
22	Derivados financeiros (4)	206.5	-140.5				152.2	Financial derivatives (4)	22
23	Autoridades monetárias	0.0	-1.3				0.0	Monetary authorities	23
24	Administrações públicas	-62.5	0.0				-53.0	General government	24
25	Instituições financeiras monetárias	268.5	-224.0				204.3	Monetary financial institutions	25
26	Outros sectores residentes	0.5	84.8				0.7	Other resident sectors	26
27	Outro investimento	60 766.0	9 939.9				66 833.3	Other investment	27
28	Autoridades monetárias	1 478.5	-23.1				1 367.3	Monetary authorities	28
29	Administrações públicas	66.6	11.7				75.3	General government	29
30	Instituições financeiras monetárias	39 816.6	7 128.6				44 996.2	Monetary financial institutions	30
31	Outros sectores residentes	19 404.3	2 822.7				20 394.5	Other resident sectors	31
32	Activos de reserva	14 099.6	374.2				14 226.5	Reserve assets	32
33	Ouro monetário	5 673.1	0.2				5 318.2	Monetary gold	33
34	Direitos de saque especiais	44.0	8.5				53.7	Special drawing rights	34
35	Posição de reserva no FMI	377.0	-57.0				315.8	Reserve position in the IMF	35
36	Activos cambiais	8 005.5	422.4				8 538.8	Foreign exchange	36
37	Outros activos	0.0	0.0				0.0	Other assets	37
38	Passivos	156 530.9	30 817.1				177 548.1	Liabilities	38
39	Investimento directo do exterior em Portugal (1)	22 872.7	4 257.2				26 560.1	Foreign direct investment in Portugal (1)	39
40	No capital de empresas e lucros reinvestidos	19 918.9	3 184.5				22 828.6	Equity capital and reinvested earnings	40
41	Outros capitais	2 953.8	1 072.7				3 731.5	Other capital	41
42	Investimento de carteira	50 705.5	2 619.0				50 489.4	Portfolio investment	42
43	Títulos de participação no capital	17 039.6	457.2				16 345.3	Equity securities	43
44	Instituições financeiras monetárias	4 683.1	85.3				4 440.0	Monetary financial institutions	44
45	Outros sectores residentes	12 356.4	371.9				11 905.3	Other resident sectors	45
46	Obrigações (3)	31 173.2	1 747.4				31 205.1	Bonds and notes (3)	46
47	Autoridades monetárias	0.0	0.0				0.0	Monetary authorities	47
48	Administrações públicas	26 629.8	2 577.7				27 693.8	General government	48
49	Instituições financeiras monetárias	3 107.3	-793.6				2 183.9	Monetary financial institutions	49
50	Outros sectores residentes	1 436.1	-36.7				1 327.4	Other resident sectors	50
51	Instrumentos do mercado monetário	2 492.6	414.4				2 939.0	Money market instruments	51
52	Autoridades monetárias	0.0	0.0				0.0	Monetary authorities	52
53	Administrações públicas	606.2	-87.8				448.7	General government	53
54	Instituições financeiras monetárias	1 779.9	502.2				2 391.5	Monetary financial institutions	54
55	Outros sectores residentes	106.5	0.0				98.7	Other resident sectors	55
56	Outro investimento	82 952.7	23 940.9				100 498.6	Other investment	56
57	Autoridades monetárias	2 731.9	4 591.9				7 470.3	Monetary authorities	57
58	Administrações públicas	3 199.8	-63.1				3 170.8	General government	58
59	Instituições financeiras monetárias	56 735.4	18 253.6				71 854.4	Monetary financial institutions	59
60	Outros sectores residentes	20 285.6	1 158.4				18 003.1	Other resident sectors	60

	1	2	3	4	5	6	
	End-of-period positions	Transactions	Price changes(*)	Exchange rate changes(*)	Other adjustments(*)	End-of-period positions	
	1999	2000					

(*) Informação a disponibilizar oportunamente. / Data to be released in a next issue.
(1) Inclui o investimento imobiliário. / Includes real estate investment.
(2) Sobre o conteúdo, ver notas no fim da publicação. / For information on coverage see notes at the end of this publication.
(3) Inclui outros títulos da dívida de longo prazo. / Includes other long-term debt securities.
(4) Valores líquidos. / Net figures.

A.4.7 BALANÇAS CORRENTE E DE CAPITAL E BALANÇA FINANCEIRA

Valores líquidos do trimestre terminado em cada mês

CURRENT AND CAPITAL ACCOUNTS AND FINANCIAL ACCOUNT

Net values of the quarter ended in each month

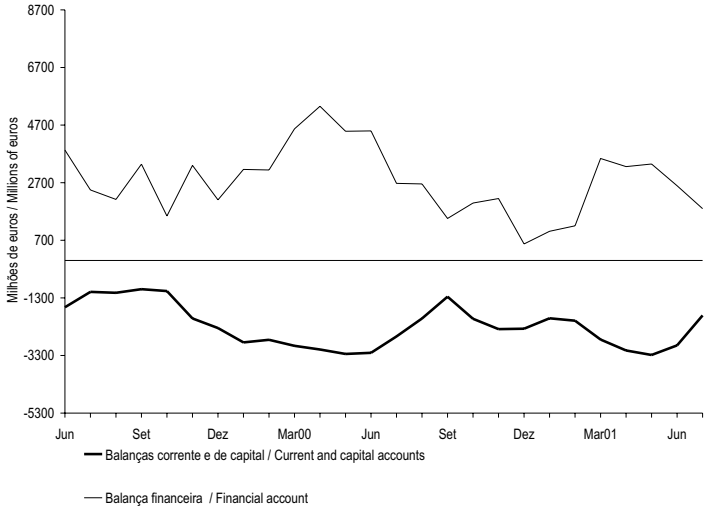

A.4.8 BALANÇAS CORRENTE E DE CAPITAL

Principais componentes

Valores líquidos do trimestre terminado em cada mês

CURRENT AND CAPITAL ACCOUNTS

Main items

Net values of the quarter ended in each month

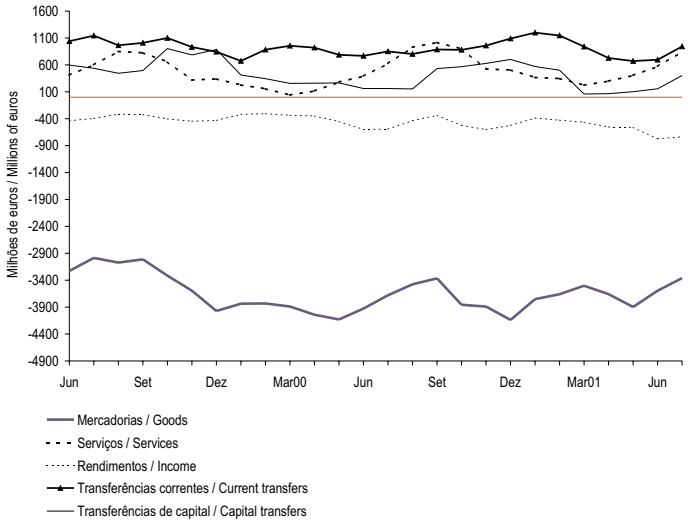

A.4.9 BALANÇA FINANCEIRA

Principais componentes

Valores líquidos do trimestre terminado em cada mês

FINANCIAL ACCOUNT

Main items

Net values of the quarter ended in each month

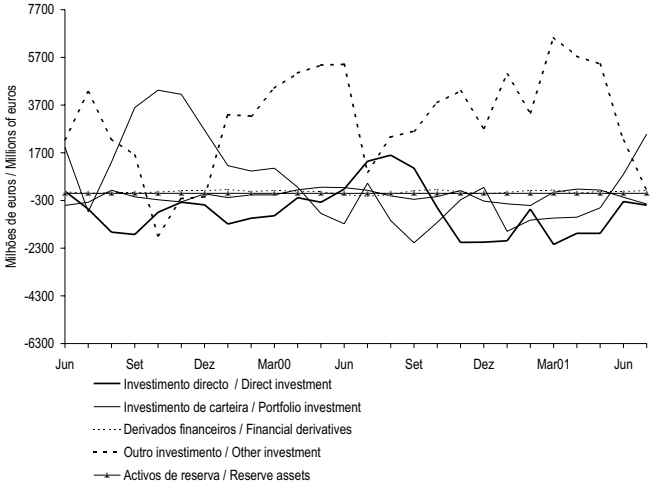

A.5.1 FINANCIAMENTO DAS ADMINISTRAÇÕES PÚBLICAS (continua)
Valores acumulados[a]

GENERAL GOVERNMENT FINANCING (to be continued)
Cumulative figures[a]

Fontes / Sources: Ministério das Finanças e Banco de Portugal

10^6 euros

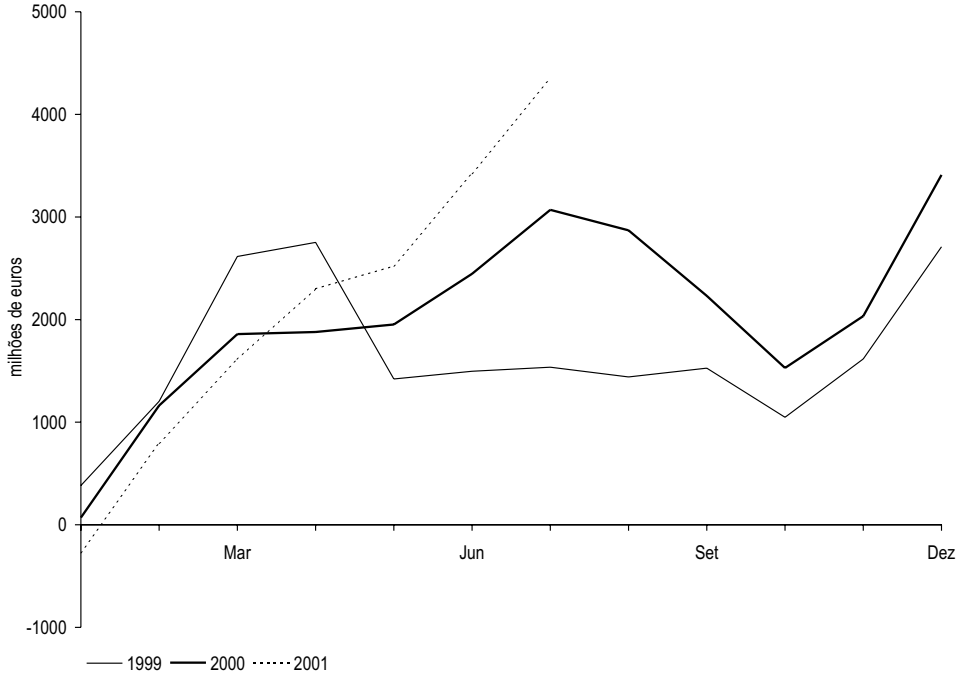

		Crédito líquido de residentes								
		Instituições financeiras monetárias (IFM)				Outros sectores				Total
		Banco de Portugal	Outras IFM	Total	do qual: Títulos	Títulos de curto prazo	Títulos de médio e longo prazos	Certificados de aforro	Total	
		1	2	3=1+2	4	5	6	7	8=5+6+7	9=4+8
97		14.05	-4 900.00	-4 885.95	-4 587.80	-506.41	1 331.44	24.44	849.46	-4 036.49
98		-548.01	-4 730.32	-5 278.33	-4 854.81	-672.66	2 044.70	-420.44	951.61	-4 326.72
99		296.92	-4 750.04	-4 453.12	-4 117.58	-605.64	261.58	37.05	-307.02	-4 760.14
00	Fev	633.14	-21.15	611.99	903.90	31.40	-1 591.03	99.82	-1 459.81	-847.81
	Mar	2 184.48	-1 121.90	1 062.58	549.25	31.40	-1 823.53	122.27	-1 669.86	-607.28
	Abr	2 259.15	-606.23	1 652.92	670.88	31.40	-1 644.27	145.71	-1 467.16	185.77
	Mai	2 029.42	-3.35	2 026.07	717.54	31.40	-2 603.36	172.65	-2 399.31	-373.24
	Jun	1 998.41	-238.58	1 759.83	406.96	86.40	-1 930.63	211.56	-1 632.67	127.15
	Jul	2 040.67	-155.05	1 885.62	315.05	69.71	-2 302.14	304.83	-1 927.60	-41.98
	Ago	2 039.59	-434.88	1 604.71	194.08	62.52	-2 980.44	445.09	-2 472.82	-868.11
	Set	2 057.24	-1 173.11	884.13	196.40	62.70	-1 347.62	538.37	-746.55	137.59
	Out	1 957.82	-1 702.85	254.97	89.64	62.70	-3 465.83	579.77	-2 823.37	-2 568.40
	Nov	1 943.30	-1 928.78	14.52	-110.89	67.23	-2 516.75	613.69	-1 835.84	-1 821.32
	Dez	1 833.61	-1 440.00	393.61	-594.18	385.21	-354.16	626.47	657.51	1 051.12
01	Jan	11.50	142.41	153.91	272.14	-164.70	-266.13	122.21	-308.62	-154.72
	Fev	11.56	842.41	853.97	76.53	-40.64	-15.72	165.31	108.95	962.92
	Mar	11.67	1 575.85	1 587.52	104.43	95.66	96.91	187.51	380.08	1 967.60
	Abr	5.96	1 522.94	1 528.90	-171.98	141.21	406.95	222.61	770.77	2 299.66
	Mai	10.81	1 339.30	1 350.11	-224.96	122.00	589.71	234.31	946.01	2 296.12
	Jun	11.63	1 748.21	1 759.84	303.52	91.14	459.83	230.21	781.17	2 541.01
	Jul	10.60	1 764.75	1 775.35	-605.09	46.85	1 507.85	270.61	1 825.30	3 600.66

	1	2	3=1+2	4	5	6	7	8=5+6+7	9=4+8
	Banco de Portugal	Other MFI	Total	Securities of which:	Short-term securities	Medium- and long-term securities	Savings certificates	Total	Total
	Monetary financial institutions (MFI)				Other				
	Residents net credit								

A.5.1 FINANCIAMENTO DAS ADMINISTRAÇÕES PÚBLICAS (continuação)

Valores acumulados[(a)]

GENERAL GOVERNMENT FINANCING (continued)

Cumulative figures[(a)]

		Crédito líquido de não residentes					Activos líquidos do Tesouro sobre o exterior	Ajustamento de bilhetes do Tesouro	Total
		Títulos			Outros empréstimos	Total			
		Curto prazo	Médio e longo prazos	Total					
		10	11	12=10+11	13	14=12+13	15	16	17=9+14+15+16
97		130.32	3 875.85	4 006.17	90.85	4 097.02	-47.86	111.90	124.57
98		-274.48	4 651.59	4 377.11	-70.38	4 306.73	50.91	153.33	184.24
99		826.81	6 608.43	7 435.23	-29.78	7 405.46	-2.98	66.95	2 709.29
00	Fev	0.00	1 983.43	1 983.43	95.46	2 078.89	-68.31	0.00	1 162.77
	Mar	0.00	2 461.94	2 461.94	93.26	2 555.21	-89.50	0.00	1 858.43
	Abr	0.00	1 649.55	1 649.55	92.71	1 742.26	-48.99	0.00	1 879.04
	Mai	-646.61	2 873.70	2 227.09	86.09	2 313.18	11.95	0.00	1 951.89
	Jun	-681.96	2 918.22	2 236.26	73.34	2 309.60	9.69	0.00	2 446.45
	Jul	-681.96	3 810.00	3 128.04	14.36	3 142.39	-30.89	0.00	3 069.52
	Ago	-713.48	4 567.79	3 854.30	12.98	3 867.29	-129.39	0.00	2 869.78
	Set	-713.48	2 864.90	2 151.41	11.50	2 162.91	-69.08	0.00	2 231.42
	Out	-746.40	4 866.69	4 120.29	10.67	4 130.96	-34.11	0.00	1 528.45
	Nov	-634.56	4 528.42	3 893.86	2.01	3 895.87	-40.27	0.00	2 034.28
	Dez	-380.61	2 720.28	2 339.66	-14.49	2 325.17	33.99	0.00	3 410.29
01	Jan	-428.20	-40.52	-468.72	-1.08	-469.80	352.93	0.00	-271.58
	Fev	-481.85	-36.57	-518.43	-2.46	-520.89	352.93	0.00	794.96
	Mar	-481.85	-274.19	-756.04	-4.14	-760.18	404.39	0.00	1 611.81
	Abr	-392.55	-93.72	-486.27	-4.73	-491.00	491.74	0.00	2 300.41
	Mai	-483.68	233.24	-250.44	-4.73	-255.17	481.45	0.00	2 522.40
	Jun	-163.07	805.44	642.37	-162.19	480.18	402.23	0.00	3 423.42
	Jul	-163.07	847.83	684.76	-226.61	458.15	290.70	0.00	4 349.50

	10	11	12=10+11	13	14=12+13	15	16	17=9+14+15+16
	Short-term	Medium- and -long term	Total	Other loans	Total	Treasury net foreign assets	Treasury bills adjustment	Total
	Securities							
	Non-residents net credit							

B.0.1 AGREGADOS MONETÁRIOS DA ÁREA DO EURO
Saldos em fim de mês

EURO AREA MONETARY AGGREGATES
End-of-month figures

Fonte / Source: Banco Central Europeu / European Central Bank

10^6 euros

		M3									
		M2									
		M1									
		Circulação monetária	Passivos à vista	Total	Outros depósitos e equiparados até 2 anos (1)	Depósitos com pré-aviso até 3 meses	Total	Acordos de recompra	Unidades de participação de FMM e títulos do mercado monetário	Títulos excepto capital até 2 anos	Total
		1	2	3=1+2	4	5	6=3+4+5	7	8	9	10=6+..+.9
97	Dez	320 518	1 305 857	1 626 375	898 174	1 162 979	3 687 528	205 385	303 912	70 621	4 267 445
98	Dez	323 325	1 457 866	1 781 191	896 547	1 238 777	3 916 515	176 525	304 202	71 131	4 468 373
99	Dez	349 875	1 614 091	1 963 966	881 576	1 287 734	4 133 276	144 190	408 880	88 766	4 775 112
00	Fev	331 114	1 634 313	1 965 427	879 883	1 278 040	4 123 350	159 454	430 856	90 885	4 804 545
	Mar	334 572	1 642 780	1 977 352	888 183	1 267 537	4 133 072	177 329	443 741	90 707	4 844 849
	Abr	337 695	1 680 892	2 018 587	896 274	1 260 069	4 174 930	179 782	451 581	89 747	4 896 040
	Mai	337 500	1 662 808	2 000 308	914 075	1 251 934	4 166 317	181 178	456 658	87 482	4 891 635
	Jun	341 159	1 674 093	2 015 252	912 725	1 244 567	4 172 544	167 275	452 250	86 784	4 878 853
	Jul	343 035	1 672 274	2 015 309	922 768	1 236 810	4 174 887	172 048	463 624	76 715	4 887 274
	Ago	337 899	1 643 075	1 980 974	953 258	1 230 402	4 164 634	169 366	471 198	81 021	4 886 219
	Set	338 941	1 654 430	1 993 371	956 105	1 220 304	4 169 780	171 423	461 493	81 520	4 884 216
	Out	336 728	1 656 827	1 993 555	972 194	1 211 054	4 176 803	170 607	467 218	88 217	4 902 845
	Nov	336 826	1 675 247	2 012 073	984 926	1 202 343	4 199 342	173 545	463 597	97 275	4 933 759
	Dez	347 541	1 728 845	2 076 386	990 223	1 221 444	4 288 053	174 920	439 583	106 440	5 008 996
01	Jan	335 195	1 692 686	2 027 881	1 041 540	1 275 128	4 344 549	213 841	456 069	106 911	5 121 370
	Fev	334 197	1 692 961	2 027 158	1 054 166	1 269 768	4 351 092	215 758	468 811	115 052	5 150 713
	Mar	335 448	1 703 275	2 038 723	1 070 320	1 269 776	4 378 819	225 943	475 187	119 595	5 199 544
	Abr	335 323	1 735 905	2 071 228	1 071 580	1 273 375	4 416 183	224 886	476 818	125 340	5 243 227
	Mai	332 026	1 759 216	2 091 242	1 072 453	1 273 121	4 436 816	237 348	480 183	133 869	5 288 216
	Jun	332 216	1 795 531	2 127 747	1 069 355	1 283 162	4 480 264	227 248	478 462	143 954	5 329 928
	Jul	327 239	1 777 322	2 104 561	1 076 346	1 287 040	4 467 947	228 302	490 363	144 944	5 331 556

	1	2	3=1+2	4	5	6=3+4+5	7	8	9	10=6+...+9
	Currency in circulation	Overnight deposits	Total	Other deposits and deposits like instruments up to 2 years (1)	Deposits redeemable at notice up to 3 months	Total	Repurchase agreements	Money market fund shares/units and money market paper	Securities other than capital up to 2 years	Total
	M1									
	M2									
	M3									

(1) Excepto passivos à vista, depósitos com pré-aviso e acordos de recompra. / Except overnight deposits, deposits redeemable at notice and repurchase agreements.

B.0.2 CONTRIBUIÇÃO NACIONAL PARA OS AGREGADOS MONETÁRIOS DA ÁREA DO EURO
Saldos em fim de mês

NATIONAL CONTRIBUTION FOR THE EURO AREA MONETARY AGGREGATES
End-of-month figures

Fonte / Source: Banco de Portugal

10^6 euros

		M3									
		M2									
		M1									
		Circulação monetária	Passivos à vista	Total	Outros depósitos e equiparados até 2 anos (1)	Depósitos com pré-aviso até 3 meses	Total	Acordos de recompra	Unidades de participação de FMM e títulos do mercado monetário	Títulos excepto capital até 2 anos	Total
		1	2	3=1+2	4	5	6=3+4+5	7	8	9	10=6+..+.9
97	Dez	3 753	28 852	32 605	63 335	33	95 973	1 746	0	-155	97 565
98	Dez	4 475	33 682	38 157	64 061	4	102 222	1 082	0	276	103 580
99	Dez	5 506	39 925	45 431	66 510	5	111 947	130	0	1 373	113 450
00	Fev	4 774	38 855	43 629	68 293	5	111 927	194	0	1 012	113 134
	Mar	4 841	38 871	43 712	69 438	7	113 157	163	0	946	114 267
	Abr	4 863	39 491	44 354	69 910	7	114 271	153	43	1 234	115 701
	Mai	4 765	39 522	44 287	71 008	7	115 302	82	41	1 289	116 714
	Jun	4 939	41 645	46 584	69 652	6	116 242	404	38	1 567	118 251
	Jul	5 276	42 706	47 982	69 159	6	117 147	431	33	1 297	118 909
	Ago	5 090	40 138	45 228	70 542	6	115 776	32	111	1 332	117 251
	Set	5 030	40 738	45 768	70 479	7	116 254	447	104	1 473	118 278
	Out	4 982	39 595	44 577	72 500	7	117 084	25	105	1 609	118 823
	Nov	5 046	40 615	45 661	71 896	7	117 563	27	109	2 206	119 905
	Dez	5 206	42 530	47 736	70 008	21	117 765	456	115	2 215	120 550
01	Jan	4 987	39 325	44 312	73 868	23	118 203	464	115	2 020	120 802
	Fev	4 966	39 453	44 419	76 180	24	120 623	463	124	2 156	123 366
	Mar	5 021	38 931	43 952	78 270	29	122 251	475	127	2 347	125 200
	Abr	5 013	39 736	44 749	75 636	3	120 388	537	133	2 468	123 526
	Mai	4 936	40 922	45 858	75 035	3	120 896	586	131	3 201	124 814
	Jun	5 027	41 158	46 185	73 881	3	120 069	508	147	2 766	123 491
	Jul	5 292	43 201	48 493	75 001	3	123 496	575	155	2 848	127 075

	1	2	3=1+2	4	5	6=3+4+5	7	8	9	10=6+...+9
	Currency in circulation	Overnight deposits	Total	Other deposits and deposits like instruments up to 2 years (1)	Deposits redeemable at notice up to 3 months	Total	Repurchase agreements	Money market fund shares/units and money market paper	Securities other than capital up to 2 years	Total
	M1									
	M2									
	M3									

(1) Excepto passivos à vista, depósitos com pré-aviso e acordos de recompra. / Except overnight deposits, deposits redeemable at notice and repurchase agreements.

B.0.3 PRINCIPAIS CONTRAPARTIDAS DO M3 DA ÁREA DO EURO
Saldos em fim de mês

MAIN COUNTERPARTS OF EURO AREA M3
End-of-month figures

Fonte / Source: Banco Central Europeu / European Central Bank

10^6 euros

		Responsabilidades não monetárias de IFMs					Crédito ao sector não monetário			Disponibilidades líquidas face ao Resto do Mundo
		Outros depósitos e equiparados a mais de 2 anos (1)	Depósitos com pré-aviso a mais de 3 meses	Títulos excepto capital a mais de 2 anos	Capital e reservas	Total	Administrações públicas	Sector não monetário (excepto AP)	Total	
		1	2	3	4	5=1+...+4	6	7	8=6+7	9
97	Dez	1 004 145	219 779	1 232 582	700 249	3 156 755	2 010 441	5 135 780	7 146 220	511 447
98	Dez	1 032 930	214 788	1 312 156	681 385	3 241 259	2 040 634	5 656 766	7 697 400	388 450
99	Dez	1 161 615	112 236	1 446 758	808 410	3 529 019	2 058 622	6 214 299	8 272 921	272 524
00	Fev	1 166 447	112 354	1 459 662	828 617	3 567 080	2 066 878	6 320 871	8 387 749	237 078
	Mar	1 164 942	113 166	1 462 987	842 616	3 583 711	2 060 422	6 426 961	8 487 383	168 189
	Abr	1 165 139	112 764	1 483 891	852 445	3 614 239	2 041 001	6 508 253	8 549 254	150 109
	Mai	1 166 992	114 013	1 488 453	853 527	3 622 985	2 023 701	6 559 110	8 582 811	131 093
	Jun	1 165 843	115 498	1 498 314	877 545	3 657 200	2 002 343	6 594 871	8 597 214	218 647
	Jul	1 166 170	116 578	1 507 243	893 922	3 683 913	1 974 546	6 636 043	8 610 589	209 920
	Ago	1 167 283	118 235	1 523 056	898 173	3 706 747	1 950 580	6 660 391	8 610 971	206 762
	Set	1 168 473	120 453	1 529 879	926 291	3 745 096	1 946 399	6 750 550	8 696 949	191 724
	Out	1 169 432	121 270	1 548 625	932 828	3 772 155	1 935 436	6 799 792	8 735 228	183 738
	Nov	1 162 761	123 968	1 537 163	920 735	3 744 627	1 939 190	6 836 311	8 775 501	177 826
	Dez	1 168 365	126 433	1 525 228	892 901	3 712 927	1 925 276	6 877 606	8 802 882	186 558
01	Jan	1 169 353	127 889	1 555 344	909 719	3 762 305	2 003 687	6 998 022	9 001 709	127 719
	Fev	1 168 179	128 014	1 564 160	911 196	3 771 549	2 006 020	7 035 161	9 041 181	123 687
	Mar	1 171 373	127 601	1 576 865	926 809	3 802 648	2 017 711	7 127 685	9 145 396	92 987
	Abr	1 168 855	125 639	1 577 754	927 905	3 800 153	2 015 730	7 193 002	9 208 732	55 680
	Mai	1 170 293	123 447	1 584 507	939 891	3 818 138	2 030 611	7 219 948	9 250 559	46 422
	Jun	1 169 272	123 181	1 589 519	966 562	3 848 534	2 035 493	7 236 634	9 272 127	94 570
	Jul	1 164 039	121 829	1 597 459	957 998	3 841 325	2 028 412	7 252 049	9 280 461	105 938

	1	2	3	4	5=1+...+4	6	7	8=6+7	9
	Other deposits and deposits like instruments over 2 years (1)	Deposits redeemable at notice over 3 months	Securities other than capital over 2 years	Capital and reserves	Total	General government	Non-monetary sector (except GG)	Total	Net external assets
	MFIs' non-monetary liabilities					Credit to the non-monetary sector			

(1) Excepto passivos à vista, depósitos com pré-aviso e acordos de recompra. / Except overnight deposits, deposits redeemable at notice and repurchase agreements.

B.0.4 CONTRIBUIÇÃO NACIONAL PARA AS PRINCIPAIS CONTRAPARTIDAS DO M3 DA ÁREA DO EURO
Saldos em fim de mês

NATIONAL CONTRIBUTION FOR THE MAIN COUNTERPARTS OF EURO AREA M3
End-of-month figures

Fonte / Source: Banco de Portugal

Em percentagem / Percentage

		Responsabilidades não monetárias de IFMs					Crédito ao sector não monetário			Disponibilidades líquidas face ao Resto do Mundo
		Outros depósitos e equiparados a mais de 2 anos (1)	Depósitos com pré-aviso a mais de 3 meses	Títulos excepto capital a mais de 2 anos	Capital e reservas	Total	Administrações públicas	Sector não monetário (excepto AP)	Total	
		1	2	3	4	5=1+...+4	6	7	8=6+7	9
97	Dez	830	0	10 518	13 298	24 646	21 890	84 993	106 884	10 221
98	Dez	2 164	7	9 664	15 071	26 906	17 262	105 505	122 767	8 176
99	Dez	4 717	7	10 972	19 870	35 565	13 012	134 004	147 016	6 751
00	Fev	5 016	0	11 599	21 405	38 020	14 265	136 644	150 909	6 703
	Mar	5 396	0	11 988	21 550	38 934	13 807	141 412	155 218	6 125
	Abr	5 538	0	12 457	21 156	39 151	13 556	145 347	158 903	5 478
	Mai	5 595	0	12 605	20 720	38 920	13 392	147 204	160 596	2 156
	Jun	5 805	0	12 120	23 250	41 175	13 373	152 473	165 846	23
	Jul	5 782	0	12 487	24 900	43 169	13 669	154 019	167 688	-2 606
	Ago	5 869	0	13 276	25 878	45 023	13 846	155 164	169 009	-548
	Set	5 928	0	13 439	25 993	45 360	14 284	161 770	176 054	-4 684
	Out	6 055	0	13 606	26 421	46 082	14 461	165 601	180 061	-4 142
	Nov	6 032	0	14 021	26 091	46 144	14 214	166 949	181 164	-4 848
	Dez	4 878	0	14 354	24 008	43 240	14 109	168 992	183 101	-6 921
01	Jan	3 602	0	14 686	25 880	44 168	14 430	169 940	184 369	-4 812
	Fev	3 552	0	16 028	25 510	45 091	13 985	171 123	185 109	-7 114
	Mar	3 626	0	16 189	25 474	45 289	14 268	173 450	187 718	-6 436
	Abr	3 617	0	16 185	25 968	45 769	13 563	174 645	188 207	-7 485
	Mai	3 596	0	16 103	26 353	46 051	13 356	176 072	189 429	-9 192
	Jun	3 538	0	17 732	26 901	48 171	13 592	178 670	192 262	-8 340
	Jul	3 464	0	17 825	26 114	47 403	12 526	179 403	191 929	-8 380

	1	2	3	4	5=1+...+4	6	7	8=6+7	9
	Other deposits and deposits like instruments over 2 years (1)	Deposits redeemable at notice over 3 months	Securities other than capital over 2 years	Capital and reserves	Total	General government	Non-monetary sector (except GG)	Total	Net external assets
	MFIs' non-monetary liabilities					Credit to the non-monetary sector			

(1) Excepto passivos à vista, depósitos com pré-aviso e acordos de recompra. / Except overnight deposits, deposits redeemable at notice and repurchase agreements.

B.1.1 BALANÇO CONSOLIDADO DAS INSTITUIÇÕES FINANCEIRAS MONETÁRIAS

Saldos em fim de mês

MONETARY FINANCIAL INSTITUTIONS' CONSOLIDATED BALANCE SHEET

End-of-month figures

Fonte / Source: Banco de Portugal

10^6 euros

		Activo					Passivo										Por memória:
		Activos líquidos sobre o exterior[1]			Crédito às administrações públicas	Crédito interno (excepto adm. públicas)	Circulação monetária[2]	Depósitos e equiparados					Títulos excepto capital	Unidades de participação de fundos do mercado monetário	Capital e reservas[4]	Diversos (líquidos)	BT cedidos sem recurso ao sector residente (excepto AC)[5]
		Banco de Portugal	Outras instituições financeiras monetárias	Total				Instituições financeiras não monetárias	Administração central (AC)	Administrações públicas (excepto AC)	Soc. não financeiras e particulares[3]	Total					
		1	2	3=1+2	4	5	6	7	8	9	10	11=7+...+10	12	13	14	15	16
97	Dez	17 149	5 307	22 456	17 083	82 168	3 817	5 700	5 660	1 799	82 980	96 139	10 941	.	13 981	-3 172	1 336
98	Dez	16 770	-1 746	15 024	12 522	102 736	4 562	7 616	5 908	2 269	87 234	103 027	10 769	.	15 905	-3 980	606
99	Dez	18 623	-9 474	9 149	8 764	129 605	5 620	9 556	7 310	1 561	96 106	114 534	13 316	.	20 847	-6 801	0
00	Fev	15 796	-9 618	6 178	9 602	132 278	4 848	8 202	6 496	2 602	96 311	113 610	13 479	.	22 406	-6 285	0
	Mar	14 850	-11 319	3 531	9 271	136 653	4 908	8 405	5 874	2 442	96 967	113 688	13 789	.	22 507	-5 438	0
	Abr	15 654	-14 882	771	9 345	140 492	4 951	9 159	5 129	2 671	97 165	114 124	14 399	43	22 203	-5 112	0
	Mai	15 492	-17 490	-1 999	9 418	142 144	4 849	9 146	4 678	2 821	97 687	114 332	14 631	41	21 340	-5 631	0
	Jun	14 653	-18 390	-3 737	9 118	147 155	5 013	9 520	4 361	3 104	98 838	115 824	14 534	38	23 836	-6 709	0
	Jul	15 341	-17 763	-2 422	9 132	148 163	5 390	10 359	4 706	2 649	100 037	117 751	14 518	33	25 486	-8 304	0
	Ago	15 534	-19 246	-3 712	8 959	149 433	5 214	9 838	4 756	2 706	98 605	115 904	15 523	111	26 468	-8 540	0
	Set	16 095	-21 508	-5 413	9 016	155 805	5 117	10 227	5 193	3 046	99 081	117 547	15 795	104	26 609	-5 765	0
	Out	16 226	-21 447	-5 221	8 937	159 738	5 081	9 554	5 782	3 007	100 275	118 619	16 055	105	27 017	-3 422	0
	Nov	14 831	-21 540	-6 709	8 877	159 697	5 131	9 008	5 945	3 025	100 672	118 650	17 063	109	26 723	-5 810	0
	Dez	14 985	-21 689	-6 704	8 485	160 993	5 392	9 860	6 484	1 716	102 066	120 126	17 489	115	24 577	-4 924	0
01	Jan	13 297	-21 705	-8 407	8 785	162 195	5 065	9 456	5 759	2 587	99 777	117 579	17 527	115	26 422	-4 135	0
	Fev	14 599	-24 208	-9 609	8 643	163 541	5 047	8 849	4 731	2 773	101 183	117 535	18 910	124	26 054	-5 094	0
	Mar	15 296	-29 326	-14 030	8 699	167 915	5 102	8 938	3 967	2 859	101 174	116 937	19 325	127	26 110	-5 018	0
	Abr	14 721	-30 068	-15 346	8 586	169 892	5 103	8 307	3 758	3 013	101 589	116 667	19 467	133	26 620	-4 858	0
	Mai	15 264	-30 568	-15 305	8 502	171 084	5 037	8 374	3 791	3 075	101 672	116 912	20 224	131	27 008	-5 030	0
	Jun	14 525	-30 268	-15 743	9 007	173 406	5 127	7 803	4 397	2 564	101 436	116 200	21 520	147	27 613	-3 937	0
	Jul	14 676	-29 299	-14 624	8 190	174 432	5 446	8 845	3 981	2 148	102 876	117 849	21 646	155	26 976	-4 074	0

		1	2	3=1+2	4	5	6	7	8	9	10	11=7+...+10	12	13	14	15	16
		Banco de Portugal	Other monetary financial institutions	Total	Credit to the general government (GG)	Domestic credit (except GG)	Currency[2]	Non-monetary financial institutions	Central government (CG)	General government (except CG)	Non-financial corporations and private individuals[3]	Total	Securities other than capital	Money market funds shares / units	Capital and reserves[4]	Other (net)	TB sold outright to the resident sector (except CG)[5]
		Net foreign assets[1]						Deposits and deposit-like instruments									
		Assets						Liabilities									Memo item:

(1) Exclui passivos sob a forma de títulos. / Excludes liabilities for securities issued.
(2) Circulação monetária é igual à emissão monetária menos notas e moedas na posse de outras IFM. / Currency is equal to notes and coins excluding those held by other MFI.
(3) Inclui emigrantes. / Includes emigrants.
(4) A partir de Dezembro de 1999, a noção de capital e reservas para fins estatísticos inclui provisões para créditos de cobrança duvidosa. / From December 1999 onwards, the capital and reserves definition for statistical purposes includes provisions for non-performing loans.
(5) Inclui CLIP até Março de 1996, data da última amortização. / Up to March 1996 includes CLIP. On this date all CLIP-related loans have been repaid.

B.1.2 AGREGADOS DE CRÉDITO INTERNO

Saldos em fim de mês

DOMESTIC CREDIT AGGREGATES

End-of-month figures

Fonte / Source: Banco de Portugal

10^6 euros

			Crédito ao sector não monetário (excepto administração central)									do qual:
			Sector não financeiro (excepto AC)				Instituições financeiras não monetárias					
		Crédito líquido à administração central (AC)	Administrações públicas (excepto AC)	Sociedades não financeiras[1]	Particulares[1] [2]	Total	Outros intermediários financeiros e auxiliares financeiros	Sociedades de seguros e fundos de pensões	Total	Total	Crédito interno	Em moedas de países fora da área do euro
		1	2	3	4	5=2+3+4	6	7	8=6+7	9=5+8	10=1+9	11
97	Dez	9 679	1 744	37 093	33 942	72 779	10 350	783	11 132	83 911	93 591	3 014
98	Dez	4 588	2 027	45 539	44 591	92 157	12 089	517	12 606	104 764	109 351	3 532
99	Dez	-854	2 308	56 527	57 041	115 875	15 395	642	16 037	131 913	131 058	3 355
00	Fev	745	2 361	58 618	58 003	118 983	15 079	577	15 657	134 639	135 385	3 409
	Mar	1 058	2 339	60 536	59 322	122 198	16 032	762	16 794	138 992	140 049	3 722
	Abr	1 864	2 352	63 463	59 925	125 740	16 393	711	17 104	142 844	144 708	3 872
	Mai	2 375	2 365	64 315	61 142	127 821	16 086	602	16 688	144 509	146 884	3 738
	Jun	2 389	2 368	64 109	62 294	128 770	20 164	588	20 753	149 523	151 912	3 814
	Jul	2 004	2 423	65 133	63 145	130 700	19 248	637	19 886	150 586	152 590	3 661
	Ago	1 776	2 427	66 093	64 095	132 615	18 422	823	19 244	151 860	153 636	3 291
	Set	1 368	2 455	67 033	65 015	134 503	22 846	910	23 756	158 259	159 627	3 919
	Out	775	2 380	69 645	66 233	138 258	22 960	900	23 860	162 118	162 893	4 179
	Nov	519	2 413	69 582	66 964	138 959	22 532	620	23 151	162 110	162 629	3 373
	Dez	-467	2 469	71 104	68 658	142 231	20 498	733	21 230	163 461	162 995	2 950
01	Jan	519	2 508	71 626	68 774	142 907	20 893	902	21 795	164 703	165 222	2 824
	Fev	1 325	2 588	73 064	68 975	144 626	20 720	783	21 503	166 129	167 454	2 837
	Mar	2 093	2 639	75 120	69 839	147 598	22 422	535	22 957	170 555	172 648	2 831
	Abr	2 139	2 690	75 570	70 810	149 070	23 037	475	23 512	172 582	174 721	2 839
	Mai	2 013	2 699	75 823	71 235	149 756	23 514	512	24 027	173 783	175 796	3 010
	Jun	1 900	2 710	77 512	72 121	152 343	23 268	505	23 773	176 116	178 017	2 969
	Jul	1 414	2 795	77 316	73 120	153 231	23 571	425	23 996	177 227	178 641	3 363

		1	2	3	4	5=2+3+4	6	7	8=6+7	9=5+8	10=1+9	11
		Net credit to the central government (CG)	General government (except CG)	Non-financial corporations[1]	Private individuals[1] [2]	Total	Other financial intermediaries and financial auxiliaries	Insurance corporations and pension funds	Total	Total	Domestic credit	In non-euro area currencies
			Non-financial sector (except CG)				Non-monetary financial institutions					
			Credit to the non-monetary sector (except central government)									of which:

(1) Até Setembro de 1997 os valores intra-trimestrais são estimados. / Up to September 1997 the intra-quarterly figures are estimated.
(2) Inclui crédito a emigrantes. / Includes credit to emigrants.

B.1.3 PASSIVOS ATÉ 2 ANOS FACE AO SECTOR RESIDENTE NÃO MONETÁRIO (EXCEPTO ADMINISTRAÇÃO CENTRAL - AC)

Saldos em fim de mês

LIABILITIES UP TO 2 YEARS VIS-À-VIS NON-MONETARY RESIDENT SECTOR (EXCEPT CENTRAL GOVERNMENT - CG)

End-of-month figures

Fonte / Source: Banco de Portugal

10^6 euros

		Instrumento financeiro								Sector institucional					Moeda		Total
		Circulação monetária[1]	Depósitos transferíveis	Outros passivos à vista	Depósitos com pré-aviso, a prazo e de poupança[2]	Acordos de recompra	Equip. a depósitos (excepto acordos de recompra)	Títulos excepto capital	Unidades de participação de fundos do mercado monetário	Instituições financeiras não monetárias	Administrações públicas (excepto AC)	Soc. não financeiras e particulares	Emigrantes	Sector não especificado	Moedas de países da área do euro	Moedas de países fora da área do euro	16=1+...+8=9+ +...+13=14+15
		1	2	3	4	5	6	7	8	9	10	11	12	13	14	15	
97	Dez	3 817	28 252	438	58 578	1 743	842	2	.	5 655	1 799	68 050	14 349	3 819	92 346	1 326	93 672
98	Dez	4 562	32 752	624	59 630	1 082	1 028	354	.	6 336	2 229	72 869	13 682	4 916	98 030	2 003	100 033
99	Dez	5 620	38 307	1 273	61 961	130	975	1 538	.	8 252	1 521	80 643	12 229	7 158	106 795	3 009	109 804
00	Fev	4 848	37 151	1 240	62 606	194	1 059	1 070	.	6 890	2 562	80 601	12 197	5 918	105 125	3 043	108 168
	Mar	4 908	37 128	1 433	62 901	163	946	990	.	7 088	2 402	80 295	12 786	5 898	105 317	3 152	108 469
	Abr	4 951	37 820	1 337	63 254	153	1 058	1 277	43	7 851	2 631	80 318	12 822	6 272	106 367	3 526	109 894
	Mai	4 849	38 101	1 033	63 492	82	1 524	1 414	41	7 851	2 781	81 023	12 576	6 305	106 886	3 650	110 536
	Jun	5 013	40 398	676	62 869	404	1 488	1 806	38	8 234	3 064	82 029	12 507	6 857	108 889	3 802	112 692
	Jul	5 390	41 640	711	63 135	431	1 493	1 508	33	9 070	2 609	83 228	12 501	6 931	110 354	3 986	114 340
	Ago	5 214	39 366	404	64 140	32	1 591	1 687	111	8 547	2 666	82 290	12 029	7 011	108 349	4 195	112 544
	Set	5 117	39 497	915	64 339	439	1 502	1 801	104	8 928	3 026	82 575	12 163	7 022	109 380	4 334	113 714
	Out	5 081	38 371	851	66 072	25	1 841	1 901	105	8 265	2 988	83 873	12 034	7 087	109 752	4 495	114 246
	Nov	5 131	39 144	954	65 175	27	1 785	2 460	109	7 723	3 006	84 319	12 038	7 700	110 139	4 645	114 785
	Dez	5 392	41 459	708	65 413	456	995	2 503	115	8 582	1 696	86 945	11 809	8 010	112 850	4 191	117 041
01	Jan	5 065	38 198	724	67 554	464	1 542	2 262	115	8 179	2 567	85 514	12 221	7 442	110 953	4 971	115 923
	Fev	5 047	38 300	647	68 645	463	1 503	2 301	124	7 580	2 753	87 053	12 173	7 472	111 963	5 068	117 031
	Mar	5 102	38 116	499	69 115	475	1 446	2 624	127	7 668	2 839	86 827	12 318	7 853	112 132	5 373	117 505
	Abr	5 103	38 615	647	68 346	463	1 529	2 756	133	7 026	2 993	86 697	12 885	7 992	111 945	5 647	117 592
	Mai	5 037	39 896	639	67 133	512	1 661	3 475	131	7 107	3 056	86 697	12 982	8 643	112 085	6 399	118 484
	Jun	5 127	39 985	640	66 482	508	958	3 219	147	6 540	2 544	86 348	13 141	8 494	111 129	5 938	117 067
	Jul	5 446	41 892	1 016	66 157	575	1 072	3 283	155	7 583	2 128	88 014	12 986	8 885	113 781	5 816	119 597

	1	2	3	4	5	6	7	8	9	10	11	12	13	14	15	16=1+...+8=9+ +...+13=14+15
	Currency[1]	Transferable deposits	Other overnight deposits	Notice, time and savings deposits[2]	Repurchase agreements	Deposit-like instrum. (exc. repurch. agreements)	Securities other than capital	Money market funds shares / units	Non-monetary financial institutions	General government (exc. CG)	Non-financial corporations and private individuals	Emigrants	Non-specified sector	Euro area currencies	Non-euro area currencies	Total
	Financial instrument								Institutional sector					Currency		

(1) Circulação monetária é igual à emissão monetária menos notas e moedas na posse de outras IFM. / Currency is equal to notes and coins excluding those held by other MFI.
(2) Excepto depósitos com pré-aviso superior a 3 meses. / Excluding over 3-month notice deposits.

B.2.1 BALANÇO DO BANCO DE PORTUGAL
Saldos em fim do mês

BALANCE SHEET OF THE BANCO DE PORTUGAL
End-of-month figures

Fonte / Source: Banco de Portugal

10^6 euros

		Activos				Passivos				
								Sector não especificado		
		Residentes	Não residentes	Imóveis, mobiliário e material	Total	Residentes	Não residentes	Capital e reservas	Outros passivos (líquidos)	Total
		1	2	3	4=1+2+3	5	6	7	8	9=5+...+8
97	Dez	1 599	20 264	91	21 954	15 219	3 115	3 391	230	21 954
98	Dez	1 619	19 250	87	20 956	15 686	2 480	2 870	-80	20 956
99	Dez	3 189	29 321	92	32 602	18 076	10 698	3 854	-26	32 602
00	Mar	2 206	25 216	90	27 511	13 017	10 366	4 120	10	27 511
	Abr	2 886	24 680	89	27 656	13 948	9 026	4 625	57	27 656
	Mai	2 530	25 769	89	28 388	13 877	10 278	4 169	65	28 388
	Jun	3 113	29 921	88	33 122	13 478	15 268	4 238	139	33 122
	Jul	3 149	27 057	88	30 293	14 061	11 716	4 384	132	30 293
	Ago	2 326	27 135	87	29 548	13 062	11 601	4 779	106	29 548
	Set	2 472	27 734	86	30 292	13 525	11 639	4 986	143	30 292
	Out	2 754	26 178	85	29 018	13 663	9 952	5 275	128	29 018
	Nov	3 440	23 890	84	27 414	13 327	9 058	4 925	104	27 414
	Dez	3 519	23 088	85	26 692	14 226	8 103	4 566	-202	26 692
01	Jan	3 419	22 982	84	26 485	12 530	9 685	4 507	-236	26 485
	Fev	3 815	22 972	84	26 871	14 244	8 373	4 481	-227	26 871
	Mar	2 655	23 535	84	26 274	13 389	8 239	4 693	-47	26 274
	Abr	1 624	23 477	83	25 184	11 798	8 756	4 625	5	25 184
	Mai	2 608	24 290	82	26 981	12 800	9 027	5 170	-16	26 981
	Jun	3 088	24 258	84	27 430	12 443	9 733	5 218	36	27 431
	Jul	2 745	23 915	86	26 746	12 652	9 239	4 792	63	26 746
	Ago	2 082	23 781	85	25 948	12 752	8 587	4 498	111	25 948

	1	2	3	4=1+2+3	5	6	7	8	9=5+...+8
	Residents	Non-residents	Fixed assets	Total	Residents	Non-residents	Capital and reserves	Other liabilities (net)	Total
							Non-specified sector		
	Assets				Liabilities				

B.2.2.1 ACTIVOS DO BANCO DE PORTUGAL FACE A RESIDENTES
Saldos em fim do mês

ASSETS OF THE BANCO DE PORTUGAL VIS-À-VIS RESIDENTS
End-of-month figures

Fonte / Source: Banco de Portugal

10^6 euros

		Sociedades financeiras								
		do qual:								
		Cedência de liquidez	Outras instituições financeiras monetárias	Outros intermediários financeiros e auxiliares financeiros	Sociedades de seguros e fundos de pensões	Total	Administração central	Administrações públicas excepto administração central	Sector não financeiro excepto administrações públicas	Total
		1	2	3	4	5=2+3+4	6	7	8	9=5+...+8
97	Dez	561	563	36	1	600	625	208	165	1 599
98	Dez	1 229	1 231	36	1	1 268	0	177	174	1 619
99	Dez	2 388	2 582	36	1	2 619	246	145	180	3 189
00	Mar	1 374	1 534	36	1	1 572	248	205	181	2 206
	Abr	2 074	2 214	36	1	2 251	249	205	181	2 886
	Mai	2 035	2 107	36	1	2 145	0	204	182	2 530
	Jun	2 591	2 690	36	1	2 727	0	204	182	3 113
	Jul	2 644	2 726	36	1	2 764	0	204	181	3 149
	Ago	1 837	1 903	36	1	1 940	0	205	181	2 326
	Set	1 979	2 031	36	1	2 068	17	205	182	2 472
	Out	2 340	2 419	36	1	2 456	18	99	182	2 754
	Nov	3 044	3 121	36	1	3 159	0	99	183	3 440
	Dez	3 257	3 299	36	1	3 337	0	0	183	3 519
01	Jan	3 145	3 199	36	1	3 236	0	0	183	3 419
	Fev	3 514	3 594	36	1	3 632	0	0	184	3 815
	Mar	2 386	2 433	36	1	2 471	0	0	185	2 655
	Abr	1 400	1 402	36	1	1 439	0	0	185	1 624
	Mai	2 306	2 386	36	1	2 423	0	0	185	2 608
	Jun	2 786	2 865	36	1	2 902	0	0	186	3 088
	Jul	2 461	2 525	36	1	2 563	0	0	182	2 745
	Ago	1 801	1 861	36	1	1 898	0	0	184	2 082

	1	2	3	4	5=2+3+4	6	7	8	9=5+...+8
	Provision of liquidity	Other monetary financial institutions	Other financial intermediaries and financial auxiliaries	Insurance corporations and pension funds	Total	Central government	General government except central government	Non-financial sector except general government	Total
	of which:								
	Financial corporations								

B.2.2.2 PASSIVOS DO BANCO DE PORTUGAL FACE A RESIDENTES
Saldos em fim de mês

LIABILITIES OF THE BANCO DE PORTUGAL VIS-À-VIS RESIDENTS
End-of-month figures

Fonte / Source: Banco de Portugal

10^6 euros

		Emissão monetária	Passivos por absorção de liquidez					Outros passivos				Administração central	Administrações públicas excepto administração central	Total
			dos quais: Títulos de depósito	Outras instituições financeiras monetárias	Outros interme-diários financeiros e auxiliares financeiros	Sociedades de seguros e fundos de pensões	Total	Outras instituições financeiras monetárias	Outros interme-diários financeiros e auxiliares financeiros	Sociedades de seguros e fundos de pensões	Total			
		1	2	3	4	5	6=3+4+5	7	8	9	10=7+8+9	11	12	13=1+6+10+11+12
97	Dez	4 609	5 986	5 869	254	0	6 123	2 049	9	0	2 059	2 428	0	15 219
98	Dez	5 376	5 304	6 362	295	0	6 657	1 331	2	0	1 333	2 320	0	15 686
99	Dez	7 248	4 574	4 247	327	0	4 574	4 016	2	0	4 018	2 236	0	18 076
00	Mar	5 731	4 574	4 247	327	0	4 574	2 596	2	0	2 598	114	0	13 017
	Abr	5 896	4 574	4 230	344	0	4 574	3 430	8	0	3 438	40	0	13 948
	Mai	5 731	4 574	4 230	344	0	4 574	3 548	5	0	3 553	20	0	13 877
	Jun	5 902	4 574	4 230	344	0	4 574	2 948	3	0	2 951	51	0	13 478
	Jul	6 352	4 574	4 230	344	0	4 574	3 123	3	0	3 126	9	0	14 061
	Ago	6 233	4 574	4 230	344	0	4 574	2 243	2	0	2 246	11	0	13 062
	Set	6 132	4 574	4 230	344	0	4 574	2 807	3	0	2 810	10	0	13 525
	Out	6 083	4 574	4 230	344	0	4 574	2 999	2	0	3 001	4	0	13 663
	Nov	6 116	3 784	3 447	336	0	3 784	3 425	2	0	3 427	1	0	13 327
	Dez	6 532	3 784	3 447	336	0	3 784	3 879	3	17	3 899	12	0	14 226
01	Jan	5 970	3 784	3 447	336	0	3 784	2 773	3	0	2 776	0	0	12 530
	Fev	5 995	3 784	3 447	336	0	3 784	4 461	4	0	4 465	0	0	14 244
	Mar	5 998	3 784	3 447	336	0	3 784	3 604	3	0	3 607	0	0	13 389
	Abr	6 042	3 784	3 423	361	0	3 784	1 964	4	0	1 967	6	0	11 798
	Mai	5 954	3 784	3 423	361	0	3 784	3 059	3	0	3 062	1	0	12 800
	Jun	6 029	3 784	3 423	361	0	3 784	2 629	2	0	2 630	0	0	12 443
	Jul	6 430	3 784	3 423	361	0	3 784	2 433	4	0	2 437	1	0	12 652
	Ago	6 328	3 784	3 423	361	0	3 784	2 636	3	0	2 639	2	0	12 752

	1	2	3	4	5	6=3+4+5	7	8	9	10=7+8+9	11	12	13=1+6+10+11+12
	Notes and coins	Central bank securities of which:	Other monetary financial institutions	Other financial interme-diaries and financial auxiliaries	Insurance corporations and pension funds	Total	Other monetary financial institutions	Other financial interme-diaries and financial auxiliaries	Insurance corporations and pension funds	Total	Central government	General government except central government	Total
		Absorption of liquidity liabilities					Other liabilities						

B.2.3.1 ACTIVOS DO BANCO DE PORTUGAL FACE A NÃO RESIDENTES
Por instrumento financeiro e prazo - Saldos em fim de mês

ASSETS OF THE BANCO DE PORTUGAL VIS-À-VIS NON-RESIDENTS
By financial instrument and maturity - End-of-month figures

Fonte / Source: Banco de Portugal

10^6 euros

		Numerário	Ouro monetário(1)	Direitos de saque especiais	Activos face ao FMI	Créditos e equiparados			Títulos excepto acções			Acções e outras participações	Total
						Até 1 ano	A mais de 1 ano	Total	Até 1 ano	A mais de 1 ano	Total		
		1	2	3	4	5	6	7=5+6	8	9	10=8+9	11	12=1+....+4+7+ +10+11
97	Dez	0	5 932	98	398	5 475	0	5 475	2 610	5 737	8 347	14	20 264
98	Dez	0	5 561	115	545	1 084	0	1 084	5 695	6 237	11 932	13	19 250
99	Dez	0	5 647	44	393	9 677	16	9 693	6 070	7 364	13 435	109	29 321
00	Mar	0	5 634	48	406	5 412	17	5 428	6 052	7 539	13 590	109	25 216
	Abr	0	5 926	50	417	4 069	17	4 086	6 450	7 643	14 093	109	24 680
	Mai	0	5 686	52	366	5 117	16	5 133	7 174	7 250	14 424	109	25 769
	Jun	0	5 902	51	361	9 175	0	9 175	7 032	7 291	14 323	109	29 921
	Jul	0	5 850	52	367	6 340	0	6 340	6 501	7 839	14 340	109	27 057
	Ago	0	5 992	57	358	5 675	0	5 675	6 899	8 045	14 944	109	27 135
	Set	0	6 100	57	362	5 921	0	5 921	6 941	8 244	15 185	109	27 734
	Out	0	6 121	59	356	4 263	0	4 263	7 323	7 947	15 270	109	26 178
	Nov	0	6 002	61	344	2 142	0	2 142	7 011	8 221	15 232	109	23 890
	Dez	0	5 715	58	357	2 091	0	2 091	7 396	7 361	14 757	109	23 088
01	Jan	0	5 581	58	388	2 510	0	2 510	6 967	7 369	14 336	109	22 982
	Fev	0	5 608	61	383	2 444	0	2 444	7 241	7 125	14 366	109	22 972
	Mar	0	5 736	62	392	2 521	0	2 521	6 903	7 812	14 715	109	23 535
	Abr	0	5 774	62	368	2 868	0	2 868	7 233	7 062	14 295	109	23 477
	Mai	0	6 114	65	391	2 646	0	2 646	7 422	7 543	14 965	109	24 290
	Jun	0	6 208	67	419	2 172	0	2 172	7 681	7 600	15 282	109	24 258
	Jul	0	5 913	67	419	2 414	0	2 414	7 811	7 180	14 992	109	23 915
	Ago	0	5 853	70	418	2 613	0	2 613	7 761	6 956	14 717	109	23 781

	1	2	3	4	5	6	7=5+6	8	9	10=8+9	11	12=1+....+4+7+ +10+11
	Notes and coins	Monetary gold(1)	Special drawing rights	Assets vis-à-vis IMF	Up to 1 year	Over 1 year	Total	Up to 1 year	Over 1 year	Total	Shares and other equity	Total
					Credits and credit-like instruments			Securities other than shares				

(1) Inclui o ouro afecto a *swaps* (IME e outros). / Includes gold swaps (with EMI and other).

B.2.3.2 PASSIVOS DO BANCO DE PORTUGAL FACE A NÃO RESIDENTES

Por instrumento financeiro e prazo - Saldos em fim de mês

LIABILITIES OF THE BANCO DE PORTUGAL VIS-À-VIS NON-RESIDENTS

By financial instrument and maturity - End-of-month figures

Fonte / Source: Banco de Portugal

10^6 euros

		Contrapartida dos direitos de saque especiais	Depósitos e equiparados				Total
			À vista	Até 1 ano	A mais de 1 ano	Total	
		1	2	3	4	5=2+3+4	6=1+5
97	Dez	66	6	3 043	0	3 049	3 115
98	Dez	64	5	2 411	0	2 416	2 480
99	Dez	73	7 246	3 154	225	10 625	10 698
00	Mar	75	6 547	3 447	296	10 290	10 366
	Abr	77	5 079	3 386	485	8 949	9 026
	Mai	75	6 356	3 097	750	10 202	10 278
	Jun	75	11 517	2 936	740	15 193	15 268
	Jul	76	7 811	3 064	765	11 640	11 716
	Ago	78	7 680	3 049	794	11 523	11 601
	Set	79	7 512	3 241	807	11 560	11 639
	Out	81	5 739	3 271	861	9 871	9 952
	Nov	79	5 047	3 526	407	8 979	9 058
	Dez	75	4 323	3 325	380	8 028	8 103
01	Jan	75	5 913	3 317	380	9 610	9 685
	Fev	75	4 642	3 321	336	8 298	8 373
	Mar	76	4 348	3 463	352	8 163	8 239
	Abr	76	4 942	3 653	85	8 680	8 756
	Mai	76	4 973	3 926	51	8 950	9 027
	Jun	78	5 831	3 773	51	9 655	9 733
	Jul	78	5 392	3 729	39	9 160	9 239
	Ago	79	4 703	3 768	37	8 508	8 587

	1	2	3	4	5=2+3+4	6=1+5
	Counterpart of special drawing rights	Sight	Up to 1 year	Over 1 year	Total	Total
		Deposits and deposit-like instruments				

B.2.4 ACTIVOS E PASSIVOS DO BANCO DE PORTUGAL FACE A NÃO RESIDENTES

Por países da área do euro e fora da área do euro - Saldos em fim de mês

ASSETS AND LIABILITIES OF THE BANCO DE PORTUGAL VIS-À-VIS NON-RESIDENTS

By euro area and non-euro area countries - End-of-month figures

Fonte / Source: Banco de Portugal

10^6 euros

		Activos							Passivos						
		Instituições financeiras monetárias			Sector não monetário			Total	Instituições financeiras monetárias			Sector não monetário			Total
		Países da área do euro	Países fora da área do euro	Total	Países da área do euro	Países fora da área do euro	Total		Países da área do euro	Países fora da área do euro	Total	Países da área do euro	Países fora da área do euro	Total	
		1	2	3=1+2	4	5	6=4+5	7=3+6	8	9	10=8+9	11	12	13=11+12	14=10+13
97	Dez	1 358	2 119	3 477	3 802	12 986	16 787	20 264	195	1 663	1 858	0	1 257	1 257	3 115
98	Dez	571	241	812	3 999	14 439	18 438	19 250	203	2 209	2 412	0	67	67	2 480
99	Dez	9 435	473	9 908	3 167	16 246	19 413	29 321	6 942	3 669	10 611	0	88	88	10 698
00	Mar	4 398	1 025	5 423	4 556	15 237	19 793	25 216	6 408	3 867	10 275	0	90	90	10 366
	Abr	2 741	1 802	4 543	4 398	15 739	20 137	24 680	4 837	4 097	8 934	0	92	92	9 026
	Mai	4 695	982	5 678	4 522	15 570	20 092	25 769	6 075	4 122	10 197	0	81	81	10 278
	Jun	8 916	743	9 659	4 828	15 433	20 262	29 921	9 747	5 431	15 178	0	90	90	15 268
	Jul	5 814	924	6 738	4 893	15 426	20 318	27 057	4 616	7 018	11 634	0	82	82	11 716
	Ago	5 290	1 003	6 294	5 084	15 757	20 841	27 135	6 905	4 603	11 508	0	93	93	11 601
	Set	5 782	719	6 501	5 205	16 028	21 233	27 734	5 318	6 231	11 549	0	90	90	11 639
	Out	3 786	654	4 440	5 571	16 167	21 738	26 178	4 872	4 980	9 852	0	100	100	9 952
	Nov	1 992	666	2 658	5 633	15 599	21 232	23 890	5 527	3 441	8 968	0	90	90	9 058
	Dez	1 777	831	2 608	5 579	14 901	20 480	23 088	4 766	3 247	8 013	0	90	90	8 103
01	Jan	1 844	1 002	2 847	4 817	15 319	20 135	22 982	6 354	3 241	9 595	0	90	90	9 685
	Fev	1 739	753	2 492	4 456	16 024	20 480	22 972	5 088	3 201	8 289	0	84	84	8 373
	Mar	1 789	575	2 364	4 787	16 384	21 171	23 535	4 803	3 343	8 147	0	93	93	8 239
	Abr	1 773	512	2 285	4 215	16 977	21 192	23 477	5 395	3 271	8 665	0	90	90	8 756
	Mai	1 833	372	2 205	4 061	18 024	22 085	24 290	5 462	3 473	8 935	0	91	91	9 027
	Jun	1 860	368	2 228	3 678	18 353	22 030	24 258	6 300	3 340	9 640	0	93	93	9 733
	Jul	1 842	501	2 343	3 446	18 126	21 572	23 915	5 885	3 260	9 145	0	93	93	9 239
	Ago	1 853	657	2 510	3 586	17 685	21 271	23 781	5 221	3 271	8 493	0	94	94	8 587

	1	2	3=1+2	4	5	6=4+5	7=3+6	8	9	10=8+9	11	12	13=11+12	14=10+13
	Euro area countries	Non-euro area countries	Total	Euro area countries	Non-euro area countries	Total	Total	Euro area countries	Non-euro area countries	Total	Euro area countries	Non-euro area countries	Total	Total
	Monetary financial institutions			Non-monetary sector				Monetary financial institutions			Non-monetary sector			
	Assets							Liabilities						

B.3.1 ACTIVOS E PASSIVOS DAS OUTRAS INSTITUIÇÕES FINANCEIRAS MONETÁRIAS FACE A INSTITUIÇÕES FINANCEIRAS MONETÁRIAS

Saldos em fim de mês

ASSETS AND LIABILITIES OF OTHER MONETARY FINANCIAL INSTITUTIONS VIS-À-VIS MONETARY FINANCIAL INSTITUTIONS

End-of-month figures

Fonte / Source: Banco de Portugal

10^6 euros

		Activos						Passivos			Por memória:	
		Numerário	Créditos e equiparados	Títulos excepto acções	Unidades de participação de fundos do mercado monetário	Acções e outras participações	Total	Depósitos	Equiparados a depósitos	Total	Cheques	Bilhetes do Tesouro cedidos sem recurso (1)
		1	2	3	4	5	6=1+...+5	7	8	9=7+8	10	11
97	Dez	792	24 530	8 254	.	2 534	36 110	9 009	14 035	23 044	2 650	107
98	Dez	814	26 115	9 684	.	2 951	39 564	10 164	15 850	26 015	2 523	6
99	Dez	1 628	36 618	8 168	.	3 239	49 652	12 947	22 237	35 184	2 786	0
00	Fev	841	29 761	8 642	.	3 033	42 276	12 492	16 844	29 337	1 642	0
	Mar	823	29 880	8 625	.	3 066	42 394	12 620	16 199	28 819	2 053	0
	Abr	945	35 907	8 589	0	3 754	49 195	17 209	17 482	34 691	2 029	0
	Mai	882	38 720	8 601	0	3 739	51 943	17 277	20 003	37 280	2 142	0
	Jun	888	34 022	8 603	0	5 807	49 320	14 476	19 288	33 764	2 442	0
	Jul	963	33 849	8 926	0	1 670	45 408	14 622	18 831	33 452	2 945	0
	Ago	1 019	29 746	8 942	0	1 709	41 416	11 952	17 454	29 406	1 869	0
	Set	1 015	30 106	9 101	0	1 791	42 012	11 525	17 805	29 330	2 167	0
	Out	1 003	31 094	8 996	0	1 801	42 893	13 208	17 305	30 513	2 088	0
	Nov	985	31 798	8 250	0	1 850	42 883	13 738	17 757	31 495	2 527	0
	Dez	1 140	25 863	8 274	0	1 567	36 843	12 218	13 065	25 283	3 656	0
01	Jan	905	21 487	8 224	0	1 592	32 208	8 539	13 374	21 914	1 903	0
	Fev	949	23 527	8 193	0	1 664	34 333	9 264	13 396	22 660	1 913	0
	Mar	896	22 469	8 284	0	1 683	33 333	9 531	11 768	21 299	2 486	0
	Abr	939	21 583	8 075	0	1 735	32 332	9 831	11 190	21 021	2 018	0
	Mai	917	22 051	8 056	0	1 819	32 843	9 468	11 909	21 378	2 027	0
	Jun	902	22 475	7 151	0	1 610	32 139	9 737	12 975	22 712	2 083	0
	Jul	984	21 862	7 681	0	1 608	32 135	9 427	12 527	21 954	2 285	0

	1	2	3	4	5	6=1+...+5	7	8	9=7+8	10	11
	Notes and coins	Credits and credit-like instruments	Securities other than shares	Money market funds shares / units	Shares and other equity	Total	Deposits	Deposit-like instruments	Total	Cheques	Treasury bills sold outright (1)
	Assets						Liabilities			Memo items:	

(1) Inclui CLIP até Março de 1996, data da última amortização. / Up to March 1996 includes CLIP. On this date all CLIP-related loans have been repaid.

B.3.2.1 ACTIVOS E PASSIVOS DAS OUTRAS INSTITUIÇÕES FINANCEIRAS MONETÁRIAS FACE A OUTROS INTERMEDIÁRIOS FINANCEIROS E AUXILIARES FINANCEIROS

Saldos em fim de mês

ASSETS AND LIABILITIES OF OTHER MONETARY FINANCIAL INSTITUTIONS VIS-À-VIS OTHER FINANCIAL INTERMEDIARIES AND FINANCIAL AUXILIARIES

End-of-month figures

Fonte / Source: Banco de Portugal

10^6 euros

		Activos					Passivos						Por memória:
		Empréstimos e outras disponibilidades	Créditos de cobrança duvidosa	Títulos excepto acções	Acções e outras participações	Total	Depósitos transferíveis	Depósitos com pré-aviso e a prazo	Certificados de depósito	Acordos de recompra	Empréstimos	Total	Bilhetes do Tesouro cedidos sem recurso (1)
		1	2	3	4	5=1+...+4	6	7	8	9	10	11=6+...+10	12
97	Dez	4 282	32	1 514	4 485	10 313	1 890	774	428	556	82	3 730	815
98	Dez	5 675	13	1 978	4 387	12 053	2 341	1 165	303	376	1 338	5 523	433
99	Dez	8 042	11	2 138	5 168	15 359	2 944	2 267	193	3	1 400	6 807	0
00	Fev	8 124	5	2 007	4 907	15 043	2 151	2 030	263	0	1 397	5 841	0
	Mar	8 483	6	2 131	5 375	15 995	2 427	2 003	180	0	1 369	5 979	0
	Abr	8 809	8	2 190	5 349	16 357	2 789	1 655	180	0	1 360	5 984	0
	Mai	8 855	9	1 940	5 245	16 050	2 909	1 730	237	0	1 381	6 256	0
	Jun	12 103	11	1 876	6 138	20 128	2 575	1 931	209	0	1 522	6 237	0
	Jul	12 350	12	1 891	4 959	19 212	3 629	1 845	179	0	1 427	7 081	0
	Ago	11 461	6	1 889	5 029	18 385	3 260	2 103	135	0	1 448	6 946	0
	Set	11 671	5	1 825	9 309	22 810	3 595	1 751	117	0	1 426	6 888	0
	Out	11 791	4	1 913	9 215	22 924	2 961	1 911	131	0	1 407	6 410	0
	Nov	11 717	5	2 009	8 764	22 495	2 598	1 848	177	0	1 463	6 086	0
	Dez	12 369	5	2 124	5 964	20 461	2 733	1 564	54	0	1 471	5 823	0
01	Jan	12 813	6	2 051	5 987	20 857	2 596	1 507	89	0	1 401	5 593	0
	Fev	12 027	7	2 039	6 611	20 684	2 441	1 403	80	0	1 479	5 403	0
	Mar	13 649	6	1 936	6 795	22 386	2 846	1 442	63	0	1 370	5 721	0
	Abr	13 584	5	1 958	7 454	23 001	2 499	1 151	78	0	1 458	5 186	0
	Mai	14 025	5	1 942	7 505	23 478	2 820	970	30	0	1 498	5 319	0
	Jun	14 055	5	1 925	7 246	23 231	3 117	973	45	0	1 456	5 591	0
	Jul	14 359	5	1 974	7 196	23 535	3 495	908	64	0	1 715	6 181	0

	1	2	3	4	5=1+...+4	6	7	8	9	10	11=6+...+10	12
	Loans and other assets	Non-performing loans	Securities other than shares	Shares and other equity	Total	Transferable deposits	Notice and time deposits	Certificates of deposit	Repurchase agreements	Loans	Total	Treasury bills sold outright (1)
	Assets					Liabilities						Memo items:

(1) Inclui CLIP até Março de 1996, data da última amortização. / Up to March 1996 includes CLIP. On this date all CLIP-related loans have been repaid.

B.3.2.2 ACTIVOS E PASSIVOS DAS OUTRAS INSTITUIÇÕES FINANCEIRAS MONETÁRIAS FACE A SOCIEDADES DE SEGUROS E FUNDOS DE PENSÕES

Saldos em fim de mês

ASSETS AND LIABILITIES OF OTHER MONETARY FINANCIAL INSTITUTIONS VIS-À-VIS INSURANCE CORPORATIONS AND PENSION FUNDS

End-of-month figures

Fonte / Source: Banco de Portugal

10^6 euros

		Activos					Passivos						Por memória:
		Empréstimos e outras disponibilidades	Créditos de cobrança duvidosa	Títulos excepto acções	Acções e outras participações	Total	Depósitos transferíveis	Depósitos com pré-aviso e a prazo	Certificados de depósito	Acordos de recompra	Empréstimos	Total	Bilhetes do Tesouro cedidos sem recurso (1)
		1	2	3	4	5=1+...+4	6	7	8	9	10	11=6+...+10	12
97	Dez	511	0	1	269	782	557	1 088	32	283	0	1 961	31
98	Dez	246	1	2	266	516	712	1 065	232	81	0	2 091	51
99	Dez	344	1	5	291	641	1 131	1 417	197	1	1	2 747	0
00	Fev	208	2	24	343	576	1 194	974	189	1	0	2 358	0
	Mar	368	2	30	361	761	1 020	1 297	103	1	2	2 424	0
	Abr	201	1	48	460	710	1 022	2 003	137	3	2	3 167	0
	Mai	128	0	23	449	601	822	1 723	337	2	0	2 885	0
	Jun	137	0	6	444	588	2 143	579	189	368	0	3 280	0
	Jul	155	0	93	388	636	1 159	1 502	217	397	0	3 276	0
	Ago	124	0	127	570	822	928	1 655	304	3	0	2 890	0
	Set	334	0	10	565	909	1 059	1 572	290	415	0	3 335	0
	Out	131	0	202	566	899	1 132	1 620	389	1	0	3 143	0
	Nov	209	0	19	391	619	1 067	1 500	352	1	0	2 921	0
	Dez	201	0	140	391	732	1 736	1 726	123	432	0	4 018	0
01	Jan	276	0	234	391	901	1 507	1 656	260	436	0	3 860	0
	Fev	166	0	224	391	782	1 235	1 612	159	436	0	3 442	0
	Mar	130	0	4	400	534	1 142	1 427	200	447	0	3 215	0
	Abr	147	0	57	271	475	1 008	1 431	244	435	0	3 118	0
	Mai	135	0	102	274	511	1 904	468	196	484	1	3 053	0
	Jun	218	0	12	274	504	1 027	543	154	486	0	2 211	0
	Jul	127	0	22	275	424	1 200	538	366	554	2	2 659	0

	1 Loans and other assets	2 Non-performing loans	3 Securities other than shares	4 Shares and other equity	5=1+...+4 Total	6 Transferable deposits	7 Notice and time deposits	8 Certificates of deposit	9 Repurchase agreements	10 Loans	11=6+...+10 Total	12 Treasury bills sold outright(1)
	Assets					Liabilities						Memo items:

(1) Inclui CLIP até Março de 1996, data da última amortização. / Up to March 1996 includes CLIP. On this date all CLIP-related loans have been repaid.

B.3.3.1 ACTIVOS E PASSIVOS DAS OUTRAS INSTITUIÇÕES FINANCEIRAS MONETÁRIAS FACE À ADMINISTRAÇÃO CENTRAL

Saldos em fim de mês

ASSETS AND LIABILITIES OF OTHER MONETARY FINANCIAL INSTITUTIONS VIS-À-VIS CENTRAL GOVERNMENT

End-of-month figures

Fonte / Source: Banco de Portugal

10^6 euros

		Activos						Passivos						
					dos quais:		do qual:							do qual:
		Empréstimos e outras disponibilidades	Créditos de cobrança duvidosa	Títulos excepto acções	Bilhetes do Tesouro	Total	Estado	Depósitos transferíveis	Depósitos com pré-aviso e a prazo(1)	Certificados de depósito	Acordos de recompra	Outras responsabilidades	Total	Estado
		1	2	3	4	5=1+2+3	6	7	8	9	10	11	12=7+...+11	13
97	Dez	219	9	14 486	4 120	14 714	14 538	2 397	519	137	36	141	3 232	1 453
98	Dez	244	16	10 235	1 268	10 495	10 285	2 618	881	8	2	78	3 588	1 437
99	Dez	282	15	5 914	0	6 210	5 996	3 881	1 031	28	58	77	5 075	1 469
00	Fev	151	15	6 828	0	6 994	6 910	3 723	1 003	30	0	75	4 831	1 759
	Mar	224	14	6 445	0	6 683	6 621	4 352	1 303	34	0	72	5 760	3 103
	Abr	149	15	6 581	0	6 745	6 664	3 927	1 042	35	0	85	5 089	2 292
	Mai	161	14	6 878	0	7 053	6 956	3 596	941	49	0	72	4 659	1 610
	Jun	163	7	6 580	0	6 750	6 659	2 788	1 274	161	0	87	4 310	1 404
	Jul	207	14	6 488	0	6 709	6 622	3 292	1 284	45	0	75	4 697	1 492
	Ago	141	14	6 377	0	6 532	6 471	3 041	1 496	134	0	75	4 746	1 824
	Set	147	14	6 383	0	6 544	6 493	3 355	1 701	53	0	74	5 183	2 010
	Out	149	14	6 376	0	6 540	6 487	3 458	1 992	255	0	74	5 778	2 710
	Nov	249	14	6 201	0	6 464	6 282	4 068	1 755	52	0	69	5 944	2 866
	Dez	305	14	5 698	0	6 017	5 796	3 123	3 113	166	0	71	6 472	3 690
01	Jan	276	14	5 988	0	6 278	6 077	4 514	1 017	157	0	71	5 759	2 470
	Fev	265	15	5 776	0	6 056	5 861	3 594	1 035	28	0	73	4 730	1 377
	Mar	240	14	5 805	0	6 060	5 891	2 624	1 228	42	0	72	3 967	1 397
	Abr	361	6	5 529	0	5 896	5 678	2 523	1 118	40	0	71	3 752	1 046
	Mai	297	8	5 499	0	5 804	5 619	2 694	710	39	0	348	3 790	1 143
	Jun	258	7	6 033	0	6 297	6 133	3 346	977	4	0	71	4 397	1 688
	Jul	245	7	5 143	0	5 395	5 230	3 271	638	0	0	71	3 980	992

	1 Loans and other assets	2 Non-performing loans	3 Securities other than shares	4 Treasury bills	5=1+2+3 Total	6 State	7 Transferable deposits	8 Notice and time deposits(1)	9 Certificates of deposit	10 Repurchase agreements	11 Other liabilities	12=7+...+11 Total	13 State
				of which:		of which:							of which:
	Assets						Liabilities						

(1) Inclui certificados de depósito até Agosto de 1997. / Up to August 1997 includes certificates of deposit.

B.3.3.2 ACTIVOS DAS OUTRAS INSTITUIÇÕES FINANCEIRAS MONETÁRIAS FACE ÀS ADMINISTRAÇÕES PÚBLICAS EXCEPTO ADMINISTRAÇÃO CENTRAL

Saldos em fim de mês

ASSETS OF OTHER MONETARY FINANCIAL INSTITUTIONS VIS-À-VIS GENERAL GOVERNMENT EXCEPT CENTRAL GOVERNMENT

End-of-month figures

Fonte / Source: Banco de Portugal

10^6 euros

		Instrumento financeiro			Sector institucional						Total
					Administração regional		Administração local			Fundos de segurança social	
		Empréstimos e outras disponibilidades	Créditos de cobrança duvidosa	Títulos	Açores	Madeira	Continente	Açores	Madeira		
		1	2	3	4	5	6	7	8	9	10=1+2+3=4+...+9
97	Dez	999	10	527	147	372	968	29	15	4	1 535
98	Dez	1 258	8	583	171	389	1 231	40	13	6	1 850
99	Dez	1 581	7	575	199	402	1 431	45	11	76	2 164
00	Fev	1 587	7	563	139	419	1 449	46	11	92	2 156
	Mar	1 537	7	590	140	421	1 491	47	12	24	2 134
	Abr	1 563	9	575	132	435	1 500	47	12	21	2 147
	Mai	1 579	7	575	132	430	1 523	46	13	16	2 161
	Jun	1 595	7	562	134	416	1 535	48	15	16	2 164
	Jul	1 648	9	561	133	439	1 565	49	17	17	2 219
	Ago	1 664	7	551	133	424	1 577	49	24	16	2 222
	Set	1 712	8	531	127	434	1 603	49	24	14	2 250
	Out	1 736	9	536	134	429	1 636	52	15	14	2 281
	Nov	1 779	7	528	145	409	1 671	55	16	18	2 314
	Dez	1 913	8	548	202	422	1 721	58	15	51	2 469
01	Jan	1 976	2	531	200	407	1 791	60	25	25	2 508
	Fev	2 039	2	547	218	434	1 811	61	25	38	2 588
	Mar	2 092	2	545	223	436	1 844	60	19	57	2 640
	Abr	2 143	2	545	225	411	1 872	61	18	103	2 690
	Mai	2 175	2	522	226	390	1 884	63	24	112	2 699
	Jun	2 190	3	517	229	389	1 902	67	24	98	2 710
	Jul	2 296	2	498	228	385	1 970	71	27	115	2 795

	1	2	3	4	5	6	7	8	9	10=1+2+3=4+...+9
	Loans and other assets	Non-performing loans	Securities	Azores	Madeira	Mainland	Azores	Madeira	Social security funds	Total
				Regional government		Local government				
	Financial instrument			Institutional sector						

B.3.3.3 PASSIVOS DAS OUTRAS INSTITUIÇÕES FINANCEIRAS MONETÁRIAS FACE ÀS ADMINISTRAÇÕES PÚBLICAS EXCEPTO ADMINISTRAÇÃO CENTRAL

Saldos em fim de mês

LIABILITIES OF OTHER MONETARY FINANCIAL INSTITUTIONS VIS-À-VIS GENERAL GOVERNMENT EXCEPT CENTRAL GOVERNMENT

End-of-month figures

Fonte / Source: Banco de Portugal

10^6 euros

		Instrumento financeiro					Sector institucional						Total	Por memória:
							Administração regional		Administração local			Fundos de segurança social		
		Depósitos transferíveis	Depósitos com pré-aviso e a prazo[1]	Certificados de depósito	Acordos de recompra	Outras responsabilidades	Açores	Madeira	Continente	Açores	Madeira			Bilhetes do Tesouro cedidos sem recurso[2]
		1	2	3	4	5	6	7	8	9	10	11	12=1+...+5= =6+...+11	13
97	Dez	795	773	30	201	0	47	35	452	7	13	1 246	1 799	0
98	Dez	1 177	834	152	106	0	96	48	639	14	14	1 458	2 269	0
99	Dez	1 082	380	99	0	0	115	35	657	14	18	723	1 561	0
00	Fev	1 190	1 294	117	0	0	129	51	613	15	17	1 778	2 602	0
	Mar	1 066	1 245	131	0	0	113	23	577	16	13	1 701	2 442	0
	Abr	1 253	1 244	174	0	0	132	33	665	17	17	1 807	2 671	0
	Mai	1 172	1 299	350	0	0	110	34	602	18	15	2 042	2 821	0
	Jun	1 365	1 389	351	0	0	88	26	709	18	22	2 242	3 104	0
	Jul	1 193	1 080	376	0	0	92	40	632	17	19	1 848	2 649	0
	Ago	1 104	1 200	402	0	0	83	24	604	15	20	1 960	2 706	0
	Set	1 383	1 280	383	0	0	93	19	548	13	19	2 355	3 046	0
	Out	1 364	1 085	559	0	0	80	30	706	19	21	2 151	3 007	0
	Nov	1 514	1 050	461	0	0	98	35	675	16	14	2 187	3 026	0
	Dez	1 167	500	48	0	0	83	57	634	16	12	915	1 716	0
01	Jan	1 409	681	497	0	0	90	71	619	18	15	1 773	2 587	0
	Fev	1 266	887	620	0	0	93	40	621	17	13	1 988	2 773	0
	Mar	1 257	1 081	520	0	0	91	31	595	15	10	2 119	2 859	0
	Abr	1 453	1 016	544	0	0	92	30	618	20	10	2 244	3 013	0
	Mai	1 482	959	620	0	15	92	31	692	19	15	2 227	3 076	0
	Jun	1 534	862	168	0	0	87	34	675	16	14	1 737	2 564	0
	Jul	1 522	595	31	0	0	79	24	683	14	11	1 337	2 148	0

	1	2	3	4	5	6	7	8	9	10	11	12=1+...+5= =6+...+11	13
	Transferable deposits	Notice and time deposits[1]	Certificates of deposit	Repurchase agreements	Other liabilities	Azores	Madeira	Mainland	Azores	Madeira	Social security funds	Total	Treasury bills sold outright[2]
						Regional government		Local government					
	Financial instrument					Institutional sector							Memo items:

(1) Inclui certificados de depósito até Agosto de 1997. / Up to August 1997 includes certificates of deposit.
(2) Inclui CLIP até Março de 1996, data da última amortização. / Up to March 1996 includes CLIP. On this date all CLIP-related loans have been repaid.

B.3.4 ACTIVOS E PASSIVOS DAS OUTRAS INSTITUIÇÕES FINANCEIRAS MONETÁRIAS FACE A SOCIEDADES NÃO FINANCEIRAS

Saldos em fim de mês

ASSETS AND LIABILITIES OF OTHER MONETARY FINANCIAL INSTITUTIONS VIS-À-VIS NON-FINANCIAL CORPORATIONS

End-of-month figures

Fonte / Source: Banco de Portugal

10^6 euros

		Activos						Passivos						Por memória:	
		Desconto	Empréstimos (excepto desconto) e outras disponibilidades[1]	Créditos de cobrança duvidosa	Títulos excepto acções	Acções e outras participações	Total	Depósitos transferíveis	Depósitos com pré-aviso e a prazo	Certificados de depósito	Acordos de recompra	Outras responsabilidades	Total	Fluxo mensal de créditos abatidos ao activo	Bilhetes do Tesouro cedidos sem recurso[2]
		1	2	3	4	5	6=1+...+5	7	8	9	10	11	12=7+...+11	13	14
97	Dez	2 976	26 741	2 048	3 797	1 459	37 021	8 993	3 466	201	402	233	13 295	59	111
98	Dez	3 055	34 133	1 848	4 443	1 987	45 466	9 825	4 170	167	332	526	15 020	18	38
99	Dez	3 117	44 710	1 617	4 642	2 366	56 453	11 176	5 544	234	102	1 151	18 207	44	0
00	Fev	2 975	46 951	1 674	4 569	2 375	58 544	10 344	5 656	289	176	1 064	17 529	7	0
	Mar	2 960	48 338	1 642	4 945	2 577	60 462	10 402	5 714	324	139	577	17 156	8	0
	Abr	2 961	50 806	1 652	5 281	2 688	63 389	10 400	5 691	329	128	611	17 158	26	0
	Mai	3 030	51 410	1 617	5 400	2 783	64 240	10 896	5 790	336	57	461	17 540	23	0
	Jun	3 042	50 712	1 549	5 366	3 365	64 034	10 834	6 016	314	7	260	17 432	10	0
	Jul	3 095	51 853	1 561	5 109	3 442	65 060	11 228	5 850	315	6	331	17 729	16	0
	Ago	3 115	52 515	1 521	5 256	3 612	66 020	10 488	5 868	354	1	197	16 907	7	0
	Set	3 074	53 760	1 532	5 006	3 588	66 959	10 562	5 849	320	0	356	17 087	44	0
	Out	3 056	55 459	1 565	5 472	4 018	69 571	10 477	6 958	366	0	346	18 146	44	0
	Nov	3 127	55 930	1 559	5 454	3 438	69 507	10 937	5 841	357	2	424	17 561	37	0
	Dez	3 307	56 948	1 508	5 543	3 725	71 030	12 665	5 683	336	0	310	18 994	26	0
01	Jan	3 291	57 249	1 606	5 660	3 746	71 551	10 397	5 660	291	0	346	16 693	3	0
	Fev	3 106	58 287	1 784	5 943	3 870	72 989	10 867	6 486	273	0	266	17 891	19	0
	Mar	3 135	60 545	1 749	5 787	3 828	75 044	10 736	6 403	249	0	298	17 686	60	0
	Abr	3 023	61 062	1 750	5 523	4 137	75 494	10 977	6 157	276	0	342	17 753	0	0
	Mai	3 026	61 875	1 683	5 471	3 692	75 747	11 141	6 362	316	0	430	18 249	27	0
	Jun	3 018	63 653	1 756	5 315	3 694	77 436	11 220	5 771	227	0	293	17 511	25	0
	Jul	3 076	63 894	1 745	4 873	3 656	77 243	11 155	5 735	265	0	337	17 492	14	0

	1	2	3	4	5	6=1+...+5	7	8	9	10	11	12=7+...+11	13	14
	Discount	Loans (except discount) and other assets[1]	Non-performing loans	Securities other than shares	Shares and other equity	Total	Transferable deposits	Notice and time deposits	Certificates of deposit	Repurchase agreements	Other liabilities	Total	Monthly write-off loans	Treasury bills sold outright[2]
	Assets						Liabilities						Memo items:	

(1) Inclui desconto e créditos de cobrança duvidosa até Agosto de 1997. / Up to August 1997 includes discount and non-performing loans.
(2) Inclui CLIP até Março de 1996, data da última amortização. / Up to March 1996 includes CLIP. On this date all CLIP-related loans have been repaid.

B.3.5 ACTIVOS E PASSIVOS DAS OUTRAS INSTITUIÇÕES FINANCEIRAS MONETÁRIAS FACE A PARTICULARES

Saldos em fim de mês

ASSETS AND LIABILITIES OF OTHER MONETARY FINANCIAL INSTITUTIONS VIS-À-VIS PRIVATE INDIVIDUALS

End-of-month figures

Fonte / Source: Banco de Portugal

10^6 euros

		Activos					Passivos									Por memória:	
		Desconto	Empréstimos (excepto desconto) e outras disponibilidades[1]	Créditos de cobrança duvidosa	Títulos	Total	Depósitos transferíveis	Depósitos com pré-aviso e a prazo	Depósitos de poupança habitação	Depósitos de poupança reformado	Outros depósitos de poupança	Certificados de depósito	Acordos de recompra	Outras responsabilidades	Total	Fluxo mensal de créditos abatidos ao activo	Bilhetes do Tesouro cedidos sem recurso[2]
		1	2	3	4	5=1+...+4	6	7	8	9	10	11	12	13	14=6+...+13	15	16
97	Dez	641	31 532	1 069	2	33 244	15 224	26 206	1 489	7 436	4 350	109	299	179	55 292	2	368
98	Dez	581	42 131	1 118	0	43 830	17 687	25 945	1 673	8 199	4 517	110	184	127	58 441	24	74
99	Dez	631	54 342	1 159	0	56 133	20 843	27 792	1 925	8 682	5 610	161	22	130	65 164	14	0
00	Fev	630	55 241	1 172	0	57 043	21 152	28 189	1 875	8 734	5 781	181	16	123	66 050	2	0
	Mar	666	56 550	1 165	0	58 380	21 063	28 502	1 854	8 730	5 849	193	21	233	66 445	4	0
	Abr	626	57 161	1 192	0	58 979	21 175	28 603	1 837	8 715	5 850	197	21	191	66 589	3	0
	Mai	616	58 348	1 211	0	60 175	21 121	28 974	1 818	8 701	5 848	220	21	221	66 925	7	0
	Jun	619	59 517	1 184	0	61 320	22 278	29 263	1 809	8 688	5 791	257	27	130	68 243	1	0
	Jul	618	60 303	1 227	0	62 147	23 029	29 175	1 800	8 697	5 943	303	27	151	69 124	20	0
	Ago	617	61 212	1 244	0	63 073	22 255	29 826	1 805	8 699	5 969	339	27	110	69 029	2	0
	Set	624	62 124	1 247	0	63 995	21 712	30 427	1 803	8 696	5 898	345	22	272	69 175	2	0
	Out	629	63 268	1 266	0	65 164	21 263	31 091	1 802	8 687	5 976	364	22	223	69 429	2	0
	Nov	630	63 964	1 286	0	65 880	21 856	31 508	1 833	8 668	5 936	358	22	234	70 415	2	0
	Dez	671	65 603	1 281	0	67 555	21 906	31 463	2 117	8 660	5 911	350	22	190	70 618	25	0
01	Jan	677	65 667	1 266	2	67 612	21 135	32 034	2 078	8 673	5 883	373	26	179	70 382	3	0
	Fev	652	65 842	1 306	0	67 801	21 314	32 220	2 058	8 677	5 889	341	26	161	70 686	14	0
	Mar	679	66 585	1 277	0	68 541	20 958	32 522	2 018	8 666	6 002	358	27	135	70 686	14	0
	Abr	637	67 458	1 312	0	69 407	21 328	32 160	1 998	8 656	5 799	311	27	156	70 434	1	0
	Mai	629	67 933	1 311	0	69 873	21 132	31 976	1 974	8 641	5 725	330	27	137	69 941	7	0
	Jun	617	68 791	1 333	0	70 741	21 650	31 774	1 953	8 617	5 811	299	20	174	70 298	8	0
	Jul	541	69 832	1 341	0	71 714	23 034	31 977	1 952	8 627	5 857	279	20	181	71 927	3	0

	1	2	3	4	5=1+...+4	6	7	8	9	10	11	12	13	14=6+...+13	15	16
	Discount	Loans (except deposits) and other assets[1]	Non-performing loans	Securities	Total	Transferable deposits	Notice and time deposits	Housing savings deposits	Pensioners' savings deposits	Other savings deposits	Certificates of deposit	Repurchase agreements	Other liabilities	Total	Monthly write-off loans	Treasury bills sold outright[2]
	Assets					Liabilities									Memo items:	

(1) Inclui desconto e créditos de cobrança duvidosa até Agosto de 1997. / Up to August 1997 includes discount and non-performing loans.
(2) Inclui CLIP até Março de 1996, data da última amortização. / Up to March 1996 includes CLIP. On this date all CLIP-related loans have been repaid.

B.3.6 ACTIVOS E PASSIVOS DAS OUTRAS INSTITUIÇÕES FINANCEIRAS MONETÁRIAS FACE A EMIGRANTES

Saldos em fim de mês

ASSETS AND LIABILITIES OF OTHER MONETARY FINANCIAL INSTITUTIONS VIS-À-VIS EMIGRANTS

End-of-month figures

Fonte / Source: Banco de Portugal

10^6 euros

		Activos			Passivos						Por memória:
		Empréstimos e outras disponibilidades	Créditos de cobrança duvidosa	Total	Depósitos transferíveis	Depósitos com pré-aviso e a prazo	Conta emigrante	Outros depósitos de poupança[1]	Equiparados a depósitos	Total	Bilhetes do Tesouro cedidos sem recurso[2]
		1	2	3=1+2	4	5	6	7	8	9=4+...+8	10
97	Dez	591	13	605	785	5 973	7 349	256	30	14 393	11
98	Dez	645	15	660	1 008	6 534	5 848	365	17	13 773	2
99	Dez	787	14	801	1 129	5 921	5 359	311	15	12 736	0
00	Fev	840	14	854	1 116	6 096	5 184	319	16	12 731	0
	Mar	822	14	835	1 148	6 154	5 154	300	611	13 366	0
	Abr	825	14	840	1 174	6 126	5 251	317	549	13 418	0
	Mai	844	15	859	1 176	6 180	5 225	303	337	13 221	0
	Jun	852	14	866	1 200	6 202	5 166	340	256	13 163	0
	Jul	875	14	890	1 399	6 288	5 049	210	237	13 183	0
	Ago	901	14	914	1 328	6 162	4 892	241	45	12 668	0
	Set	898	14	912	1 183	6 270	4 822	303	240	12 818	0
	Out	947	14	961	1 173	6 344	4 818	143	222	12 700	0
	Nov	961	14	975	1 172	6 439	4 760	123	202	12 696	0
	Dez	981	14	995	1 232	6 330	4 684	94	114	12 454	0
01	Jan	1 040	14	1 054	1 151	6 647	4 645	140	118	12 701	0
	Fev	1 051	14	1 066	1 175	6 652	4 606	112	61	12 605	0
	Mar	1 176	14	1 189	1 174	6 883	4 597	103	45	12 802	0
	Abr	1 279	15	1 294	1 347	7 285	4 583	127	61	13 401	0
	Mai	1 237	15	1 252	1 414	7 264	4 543	230	30	13 482	0
	Jun	1 256	15	1 272	1 435	7 410	4 577	125	80	13 626	0
	Jul	1 281	15	1 296	1 482	7 153	4 486	188	146	13 456	0

	1	2	3=1+2	4	5	6	7	8	9=4+...+8	10
	Loans and other assets	Non-performing loans	Total	Transferable deposits	Notice and time deposits	Emigrants' accounts	Other savings deposits[1]	Deposit-like instruments	Total	Treasury bills sold outright[2]
	Assets			Liabilities						Memo items:

(1) Inclui a conta poupança emigrante. / Includes emigrants' savings deposits.
(2) Inclui CLIP até Março de 1996, data da última amortização. / Up to March 1996 includes CLIP. On this date all CLIP-related loans have been repaid.

B.3.7.1 ACTIVOS DAS OUTRAS INSTITUIÇÕES FINANCEIRAS MONETÁRIAS FACE A NÃO RESIDENTES

Saldos em fim de mês

ASSETS OF OTHER MONETARY FINANCIAL INSTITUTIONS VIS-À-VIS NON-RESIDENTS

End-of-month figures

Fonte / Source: Banco de Portugal

10^6euros

		Instrumento financeiro								Sector institucional[1]							Total
										Instituições financeiras monetárias							
											Outras IFM						
		Numerário	Depósitos transferíveis	Outros depósitos	Empréstimos e outras disponibilidades	Créditos de cobrança duvidosa	Títulos do mercado monetário[2]	Títulos excepto acções[3]	Acções e outras participações	Bancos centrais	Sede e sucursais da própria instituição	Outras	Instituições financeiras não monetárias	Administrações públicas	Sociedades não financeiras	Particulares[4]	
		1	2	3	4	5	6	7	8	9	10	11	12	13	14	15	16=1+...+8= =9+...+15
97	Dez	120	903	20 964	13 291	127	.	5 951	2 595	549	4 870	31 097	3 065	1 884	1 950	537	43 951
98	Dez	154	1 021	21 195	15 456	172	0	6 303	2 674	475	5 907	32 227	2 844	1 771	3 318	434	46 975
99	Dez	203	1 497	19 632	17 880	195	0	6 147	2 601	574	5 389	30 697	4 195	1 872	5 003	423	48 153
00	Fev	142	1 640	20 149	21 187	205	0	6 074	2 628	516	8 030	31 752	4 119	1 499	5 721	386	52 025
	Mar	119	1 631	19 003	23 247	207	0	5 331	2 655	500	5 653	34 513	4 396	1 004	5 719	408	52 193
	Abr	153	1 741	18 956	21 344	219	0	5 048	2 828	553	5 834	32 076	4 575	785	5 914	550	50 288
	Mai	147	1 678	19 269	22 935	203	0	4 726	2 574	526	5 963	33 377	4 671	456	6 099	442	51 532
	Jun	138	1 526	18 566	22 672	159	0	4 511	2 682	507	4 477	33 438	4 649	533	6 218	432	50 254
	Jul	198	1 575	19 076	26 486	172	0	4 715	2 744	604	4 182	37 699	4 834	717	6 501	430	54 966
	Ago	201	1 298	18 465	23 220	179	0	4 972	2 973	621	4 308	33 723	4 828	913	6 630	285	51 307
	Set	148	1 265	18 794	23 048	182	0	5 136	3 011	593	4 432	33 525	4 905	1 078	6 713	338	51 583
	Out	172	985	19 926	23 729	189	0	5 202	2 982	611	4 368	34 672	4 953	901	7 212	467	53 185
	Nov	144	1 140	21 086	25 489	191	0	5 018	3 029	571	5 189	36 428	6 155	810	6 597	348	56 097
	Dez	285	881	24 407	22 421	178	0	5 032	3 472	657	5 040	37 824	6 846	1 179	4 793	337	56 676
01	Jan	130	1 154	24 347	21 963	177	0	4 833	3 526	509	5 652	36 272	6 340	1 324	5 594	441	56 130
	Fev	132	2 565	24 938	21 948	177	0	4 946	3 485	584	6 029	37 766	6 172	1 414	5 696	529	58 190
	Mar	128	3 358	21 354	21 953	186	0	4 839	3 558	595	7 451	35 354	4 126	1 185	5 787	878	55 376
	Abr	152	3 208	20 531	20 589	189	0	5 171	2 689	530	6 442	34 333	3 277	1 209	6 147	592	52 530
	Mai	161	3 310	21 669	23 282	201	0	5 337	2 714	555	6 182	38 402	3 242	1 146	6 510	638	56 674
	Jun	168	3 151	22 084	24 199	200	0	5 617	3 019	588	8 000	37 749	3 117	1 472	6 541	971	58 439
	Jul	252	3 305	22 984	26 618	192	0	5 654	3 252	673	8 270	41 216	3 209	1 338	6 811	740	62 258

	1	2	3	4	5	6	7	8	9	10	11	12	13	14	15	16=1+...+8= =9+...+15
	Notes and coins	Transferable deposits	Other deposits	Loans and other assets	Non-performing loans	Money market paper[2]	Securities other than shares[3]	Shares and other equity	Central banks	Departments abroad	Other	Non-monetary financial institutions	General government	Non-financial corporations	Private individuals[4]	Total
									Monetary financial institutions	Other MFI						
	Financial instrument								Institutional sector[1]							

(1) Valores estimados até Agosto de 1997. / Estimated figures up to August 1997.
(2) Inclui unidades de participação de fundos do mercado monetário. / Includes money market funds shares/units.
(3) Inclui acções e outras participações até Agosto de 1997. / Up to August 1997 includes shares and other equity.
(4) Não inclui emigrantes. / Excludes emigrants.

B.3.7.2 PASSIVOS DAS OUTRAS INSTITUIÇÕES FINANCEIRAS MONETÁRIAS FACE A NÃO RESIDENTES[1]

Saldos em fim de mês

LIABILITIES OF OTHER MONETARY FINANCIAL INSTITUTIONS VIS-À-VIS NON-RESIDENTS[1]

End-of-month figures

Fonte / Source: Banco de Portugal

10^6 euros

		Instrumento financeiro					Sector institucional[2]							Total	Por memória:
							Instituições financeiras monetárias								
								Outras IFM							
		Depósitos transferíveis	Outros depósitos	Certificados de depósito	Acordos de recompra	Empréstimos	Bancos centrais	Sede e sucursais da própria instituição	Outras	Instituições financeiras não monetárias	Administrações públicas	Sociedades não financeiras	Particulares[3]		Bilhetes do Tesouro cedidos sem recurso[4]
		1	2	3	4	5	6	7	8	9	10	11	12	13=1+...+5= =6+...+12	14
97	Dez	2 279	28 747	345	537	6 736	28	7 864	23 653	1 183	1	2 703	3 214	38 645	0
98	Dez	4 226	34 307	218	284	9 686	24	8 744	33 249	1 288	5	1 997	3 414	48 721	0
99	Dez	3 973	43 068	423	377	9 787	108	10 014	39 723	2 119	3	1 973	3 688	57 628	0
00	Fev	4 830	43 318	129	3 034	10 333	56	11 950	40 307	1 991	2	3 395	3 942	61 643	0
	Mar	4 442	44 313	30	331	14 397	45	9 896	43 517	2 145	3	4 584	3 322	63 512	0
	Abr	4 419	46 991	29	291	13 441	46	9 952	44 634	2 029	8	4 815	3 686	65 170	0
	Mai	6 498	48 665	29	262	13 570	34	10 339	46 978	2 286	3	5 865	3 519	69 023	0
	Jun	6 302	47 910	30	260	14 142	51	8 825	48 527	1 981	4	5 787	3 469	68 644	0
	Jul	8 996	49 601	28	274	13 831	37	9 887	52 143	1 951	4	5 160	3 548	72 730	0
	Ago	6 765	48 709	28	259	14 793	44	9 901	49 237	3 215	2	4 509	3 647	70 554	0
	Set	8 108	49 229	29	342	15 384	65	10 449	50 861	3 313	1	4 850	3 553	73 092	0
	Out	6 655	52 395	29	304	15 247	55	11 767	51 399	3 335	3	4 602	3 470	74 631	0
	Nov	6 786	56 164	29	272	14 388	43	12 200	53 836	3 437	2	4 698	3 423	77 638	0
	Dez	6 004	55 660	29	239	16 433	41	13 891	55 183	2 294	15	3 031	3 910	78 365	0
01	Jan	5 473	55 497	26	450	16 388	37	17 702	49 409	2 295	6	4 592	3 793	77 834	0
	Fev	6 814	57 818	26	380	17 360	47	17 977	52 219	2 325	22	5 619	4 189	82 398	0
	Mar	7 673	59 839	1	393	16 797	38	21 606	49 543	2 233	34	6 111	5 137	84 703	0
	Abr	8 069	56 401	26	491	17 609	49	21 836	49 197	2 333	5	4 338	4 839	82 597	0
	Mai	8 440	62 474	26	433	15 869	48	23 737	51 251	2 403	19	5 196	4 590	87 243	0
	Jun	7 180	63 580	1	501	17 445	76	26 432	49 806	2 336	18	4 671	5 368	88 707	0
	Jul	7 551	65 730	1	526	17 750	38	26 503	50 962	2 275	4	6 209	5 567	91 557	0

	1	2	3	4	5	6	7	8	9	10	11	12	13=1+...+5= =6+...+12	14
	Transferable deposits	Other deposits	Certificates of deposit	Repurchase agreements	Loans	Central banks	Departments abroad	Other	Non-monetary financial institutions	General government	Non-financial corporations	Private individuals[3]	Total	Treasury bills sold outright[4]
							Other MFI							
						Monetary financial institutions								
	Financial instrument					Institutional sector[2]								Memo items:

(1) Exclui passivos sob a forma de títulos. / Excludes liabilities for securities issued.
(2) Valores estimados até Agosto de 1997. / Estimated figures up to August 1997.
(3) Não inclui emigrantes. / Excludes emigrants.
(4) Inclui CLIP até Março de 1996, data da última amortização. / Up to March 1996 includes CLIP. On this date all CLIP-related loans have been repaid.

B.3.8 ACTIVOS E PASSIVOS DAS OUTRAS INSTITUIÇÕES FINANCEIRAS MONETÁRIAS - SECTOR NÃO ESPECIFICADO

Saldos em fim de mês

ASSETS AND LIABILITIES OF OTHER MONETARY FINANCIAL INSTITUTIONS - NON-SPECIFIED SECTOR

End-of-month figures

Fonte / Source: Banco de Portugal

10^6 euros

		Activos	Passivos					
		Imóveis, mobiliário e material	Títulos excepto capital e obrigações subordinadas	Obrigações subordinadas	Unidades de participação de fundos do mercado monetário	Capital e reservas[1]	Outros passivos (líquidos)	Total
		1	2	3	4	5	6	7=2+...+6
97	Dez	3 267	9 890	3 182	.	13 124	-43	26 153
98	Dez	3 461	10 588	3 208	.	15 986	-352	29 430
99	Dez	3 391	13 204	3 706	.	20 232	-3 292	33 850
00	Fev	3 375	13 840	3 707	.	21 207	-2 789	35 965
	Mar	3 383	14 138	3 703	.	21 453	-1 974	37 320
	Abr	3 376	14 709	3 706	43	21 333	-1 703	38 088
	Mai	3 369	14 960	3 699	41	20 911	-2 238	37 373
	Jun	3 361	14 777	3 786	38	25 406	-3 400	40 607
	Jul	3 362	15 049	3 820	33	22 772	-4 986	36 689
	Ago	3 352	16 066	3 825	111	23 398	-5 206	38 194
	Set	3 343	16 498	3 825	104	23 414	-2 478	41 363
	Out	3 352	16 631	3 847	105	23 543	-113	44 013
	Nov	3 351	17 680	3 849	109	23 647	-2 478	42 808
	Dez	3 238	17 839	4 141	115	21 578	-1 399	42 274
01	Jan	3 366	17 848	4 120	115	23 507	-449	45 141
	Fev	3 326	18 703	4 616	124	23 237	-1 457	45 223
	Mar	3 315	19 208	4 617	127	23 100	-1 572	45 480
	Abr	3 319	19 108	4 650	133	23 730	-1 460	46 161
	Mai	3 175	19 840	4 656	131	23 656	-1 757	46 526
	Jun	3 160	19 557	5 330	147	24 005	-728	48 311
	Jul	3 225	20 004	5 540	155	23 792	-826	48 666

	1	2	3	4	5	6	7=2+...+6
	Fixed assets	Securities other than capital and subordinated bonds	Subordinated bonds	Money market funds shares / units	Capital and reserves[1]	Other liabilities (net)	Total
	Assets	Liabilities					

(1) A partir de Dezembro de 1999, a noção de capital e reservas para fins estatísticos inclui provisões para créditos de cobrança duvidosa. / From December 1999 onwards, the capital and reserves definition for statistical purposes includes provisions for non-performing loans.

B.4.1.1 EMPRÉSTIMOS DE OUTRAS INSTITUIÇÕES FINANCEIRAS MONETÁRIAS ÀS INSTITUIÇÕES FINANCEIRAS NÃO MONETÁRIAS [1]

LOANS OF OTHER MONETARY FINANCIAL INSTITUTIONS TO NON-MONETARY FINANCIAL INSTITUTIONS [1]

Por prazo - Saldos em fim de mês

By maturity - End-of-month figures

Fonte / Source: Banco de Portugal

10^6 euros

		Outros intermediários e auxiliares financeiros				Sociedades de seguros e fundos de pensões				Total			
		Até 1 ano	De 1 a 5 anos	A mais de 5 anos	Total	Até 1 ano	De 1 a 5 anos	A mais de 5 anos	Total	Até 1 ano	De 1 a 5 anos	A mais de 5 anos	Total
		1	2	3	4=1+2+3	5	6	7	8=5+6+7	9=1+5	10=2+6	11=3+7	12=4+8=9+10+11
97	Dez	3 088	712	514	4 314	366	67	78	512	3 454	780	592	4 826
98	Dez	3 735	988	964	5 688	71	104	72	248	3 807	1 093	1 037	5 936
99	Dez	4 707	1 191	2 155	8 053	176	98	72	346	4 883	1 289	2 226	8 398
00	Fev	4 163	1 157	2 809	8 129	45	93	72	209	4 208	1 250	2 881	8 338
	Mar	4 373	1 258	2 859	8 489	194	96	80	371	4 566	1 354	2 939	8 860
	Abr	4 821	1 280	2 716	8 818	39	97	66	202	4 860	1 377	2 782	9 019
	Mai	4 643	1 351	2 870	8 864	75	0	53	129	4 719	1 352	2 923	8 993
	Jun	7 591	1 350	3 172	12 113	117	0	20	137	7 709	1 350	3 192	12 251
	Jul	7 579	1 656	3 127	12 362	71	46	39	156	7 650	1 702	3 166	12 518
	Ago	7 447	1 580	2 441	11 468	85	0	39	124	7 531	1 580	2 480	11 592
	Set	7 599	1 673	2 403	11 676	295	0	39	334	7 894	1 673	2 442	12 010
	Out	7 885	1 686	2 224	11 796	91	0	39	131	7 977	1 687	2 263	11 927
	Nov	7 852	1 661	2 209	11 722	169	1	39	209	8 021	1 661	2 248	11 931
	Dez	8 455	1 776	2 142	12 373	161	1	39	201	8 617	1 776	2 182	12 574
01	Jan	8 775	1 864	2 180	12 819	195	31	50	276	8 970	1 895	2 230	13 095
	Fev	7 902	1 960	2 172	12 034	116	1	50	167	8 018	1 961	2 222	12 201
	Mar	9 802	1 939	1 913	13 655	79	1	50	130	9 881	1 940	1 963	13 785
	Abr	9 809	1 829	1 951	13 589	96	1	50	147	9 905	1 830	2 001	13 736
	Mai	10 152	1 863	2 014	14 030	85	1	50	135	10 237	1 864	2 064	14 165
	Jun	10 316	1 829	1 916	14 061	168	1	50	218	10 484	1 829	1 966	14 279
	Jul	10 515	1 931	1 918	14 364	76	1	50	127	10 592	1 932	1 968	14 492
		1	2	3	4=1+2+3	5	6	7	8=5+6+7	9=1+5	10=2+6	11=3+7	12=4+8=9+10+11
		Up to 1 year	From 1 to 5 years	Over 5 years	Total	Up to 1 year	From 1 to 5 years	Over 5 years	Total	Up to 1 year	From 1 to 5 years	Over 5 years	Total
		Other financial intermediaries and financial auxiliaries				Insurance corporations and pension funds				Total			

(1) Não inclui crédito titulado. / Excludes securities.

B.4.1.2 EMPRÉSTIMOS DE OUTRAS INSTITUIÇÕES FINANCEIRAS MONETÁRIAS ÀS ADMINISTRAÇÕES PÚBLICAS EXCEPTO ADMINISTRAÇÃO CENTRAL [1]

LOANS OF OTHER MONETARY FINANCIAL INSTITUTIONS TO GENERAL GOVERNMENT EXCEPT CENTRAL GOVERNMENT [1]

Por prazo - Saldos em fim de mês

By maturity - End-of-month figures

Fonte / Source: Banco de Portugal

10^6 euros

		Total				Do qual:							
						Administração regional				Administração local			
		Até 1 ano	De 1 a 5 anos	A mais de 5 anos	Total	Até 1 ano	De 1 a 5 anos	A mais de 5 anos	Total	Até 1 ano	De 1 a 5 anos	A mais de 5 anos	Total
		1	2	3	4=1+2+3	5	6	7	8=5+6+7	9	10	11	12=9+10+11
97	Dez	33	84	892	1 009	9	4	4	17	23	81	884	988
98	Dez	67	138	1 062	1 267	15	2	6	23	50	136	1 052	1 238
99	Dez	141	212	1 236	1 588	16	51	18	84	53	161	1 214	1 428
00	Fev	165	187	1 242	1 594	21	16	18	55	55	171	1 220	1 446
	Mar	101	190	1 253	1 544	22	17	18	57	59	172	1 232	1 463
	Abr	116	189	1 267	1 572	29	18	18	65	70	170	1 245	1 486
	Mai	107	191	1 288	1 586	24	19	17	61	70	172	1 267	1 509
	Jun	103	195	1 304	1 602	22	19	17	59	69	175	1 283	1 527
	Jul	137	197	1 324	1 657	45	21	16	82	78	176	1 304	1 558
	Ago	139	202	1 331	1 671	40	21	16	77	86	180	1 311	1 577
	Set	146	219	1 355	1 720	51	22	16	89	85	197	1 335	1 617
	Out	130	225	1 390	1 745	46	23	16	85	73	202	1 371	1 645
	Nov	114	238	1 435	1 786	26	34	16	76	73	203	1 416	1 693
	Dez	166	267	1 488	1 921	47	63	16	125	72	204	1 469	1 745
01	Jan	113	227	1 637	1 977	44	63	19	126	47	164	1 615	1 826
	Fev	177	213	1 651	2 041	73	63	19	155	69	149	1 629	1 847
	Mar	198	215	1 680	2 094	80	64	19	163	64	151	1 658	1 873
	Abr	222	202	1 721	2 145	57	65	18	140	66	137	1 699	1 902
	Mai	215	203	1 758	2 176	36	65	28	128	71	138	1 727	1 936
	Jun	220	202	1 770	2 193	52	66	17	135	74	136	1 750	1 960
	Jul	245	204	1 848	2 297	54	67	28	148	80	137	1 817	2 034
		1	2	3	4=1+2+3	5	6	7	8=5+6+7	9	10	11	12=9+10+11
		Up to 1 year	From 1 to 5 years	Over 5 years	Total	Up to 1 year	From 1 to 5 years	Over 5 years	Total	Up to 1 year	From 1 to 5 years	Over 5 years	Total
						Regional Government				Local Government			
		Total				Of which:							

(1) Não inclui crédito titulado. / Excludes securities.

B.4.1.3 EMPRÉSTIMOS DE OUTRAS INSTITUIÇÕES FINANCEIRAS MONETÁRIAS ÀS SOCIEDADES NÃO FINANCEIRAS [1]

Por prazo - Saldos em fim de mês

LOANS OF OTHER MONETARY FINANCIAL INSTITUTIONS TO NON-FINANCIAL CORPORATIONS [1]

By maturity - End-of-month figures

Fonte / Source: Banco de Portugal

10^6 euros

		Até 1 ano	De 1 a 5 anos	A mais de 5 anos	Total	Do qual: Cobrança duvidosa
		1	2	3	4=1+2+3	5
97	Dez	19 358	6 819	5 588	31 765	2 048
98	Dez	23 961	8 177	6 898	39 036	1 848
99	Dez	30 486	9 537	9 421	49 444	1 617
00	Fev	30 124	11 407	10 069	51 600	1 674
	Mar	29 840	12 405	10 695	52 940	1 642
	Abr	31 366	12 961	11 092	55 419	1 652
	Mai	31 585	13 216	11 256	56 057	1 617
	Jun	30 577	13 454	11 272	55 303	1 549
	Jul	31 064	14 003	11 442	56 509	1 561
	Ago	31 307	14 135	11 710	57 152	1 521
	Set	31 843	14 500	12 022	58 365	1 532
	Out	32 993	14 954	12 134	60 080	1 565
	Nov	33 447	15 031	12 138	60 616	1 559
	Dez	33 792	15 604	12 366	61 763	1 508
01	Jan	32 701	16 260	13 184	62 145	1 605
	Fev	33 463	16 478	13 234	63 176	1 784
	Mar	35 656	16 735	13 038	65 429	1 748
	Abr	35 698	16 873	13 264	65 834	1 749
	Mai	36 103	17 122	13 359	66 584	1 683
	Jun	36 885	17 616	13 926	68 426	1 756
	Jul	37 256	17 888	13 572	68 715	1 745

	1	2	3	4=1+2+3	5
	Up to 1 year	From 1 to 5 years	Over 5 years	Total	Non-performing loans
					Of which:

(1) Não inclui crédito titulado. / Excludes securities.

B.4.1.4 EMPRÉSTIMOS DE OUTRAS INSTITUIÇÕES FINANCEIRAS MONETÁRIAS A PARTICULARES [1][2] (continua)

Por finalidade e prazo - Saldos em fim de mês

LOANS OF OTHER MONETARY FINANCIAL INSTITUTIONS TO PRIVATE INDIVIDUALS [1][2] (to be continued)

By purpose and maturity - End-of-month figures

Fonte / Source: Banco de Portugal

10^6 euros

		Habitação					Consumo [3]				
		Até 1 ano	De 1 a 5 anos	A mais de 5 anos	Total	do qual: Cobrança duvidosa	Até 1 ano	De 1 a 5 anos	A mais de 5 anos	Total	do qual: Cobrança duvidosa
		1	2	3	4=1+2+3	5	6	7	8	9=6+7+8	10
97	Dez	170	499	23 418	24 087	335	2 328	2 042	643	5 013	233
98	Dez	235	691	31 548	32 474	381	2 410	3 058	712	6 180	271
99	Dez	423	903	40 802	42 128	450	2 544	3 016	1 233	6 793	248
00	Fev	428	972	42 144	43 544	450	2 323	3 006	1 170	6 499	240
	Mar	544	996	42 794	44 335	447	2 376	3 048	1 200	6 624	237
	Abr	549	1 097	43 227	44 873	459	2 440	3 121	1 225	6 786	244
	Mai	569	1 128	44 126	45 822	477	2 348	3 237	1 285	6 870	249
	Jun	582	1 106	44 842	46 530	492	2 460	3 321	1 379	7 160	232
	Jul	598	1 171	45 489	47 258	507	2 471	3 312	1 396	7 179	250
	Ago	632	1 167	46 173	47 972	514	2 413	3 327	1 414	7 153	254
	Set	637	1 177	46 722	48 536	534	2 329	3 618	1 516	7 463	267
	Out	642	1 181	47 372	49 196	546	2 371	3 785	1 637	7 793	287
	Nov	633	1 197	47 928	49 758	560	2 383	3 911	1 688	7 983	302
	Dez	437	1 358	48 768	50 562	562	2 472	3 985	1 853	8 310	299
01	Jan	404	1 282	49 300	50 985	538	2 410	3 820	1 898	8 128	323
	Fev	400	1 269	49 608	51 277	542	2 336	3 949	1 842	8 126	344
	Mar	408	1 013	50 579	52 000	542	1 445	3 910	2 202	7 558	319
	Abr	390	1 019	51 441	52 850	560	1 513	3 940	2 289	7 742	284
	Mai	390	1 023	51 919	53 333	568	1 377	3 823	2 372	7 573	282
	Jun	420	1 035	52 590	54 045	582	1 405	3 816	2 434	7 655	300
	Jul	388	1 041	53 349	54 778	576	1 333	3 903	2 513	7 750	302

	1	2	3	4=1+2+3	5	6	7	8	9=6+7+8	10
	Up to 1 year	From 1 to 5 years	Over 5 years	Total	Non-performing loans	Up to 1 year	From 1 to 5 years	Over 5 years	Total	Non-performing loans
					of which:					of which:
	Housing					Consumption[3]				

(1) Não inclui crédito titulado. / Excludes securities.
(2) Inclui crédito a emigrantes. / Includes credit to emigrants.
(3) Os empréstimos ao consumo estão incluídos nos outros fins até Setembro de 1997. / Up to September 1997 consumer credit is included in credit to other purposes.

B.4.1.4 EMPRÉSTIMOS DE OUTRAS INSTITUIÇÕES FINANCEIRAS MONETÁRIAS A PARTICULARES[1] [2] (continuação)

Por finalidade e prazo - Saldos em fim de mês

LOANS OF OTHER MONETARY FINANCIAL INSTITUTIONS TO PRIVATE INDIVIDUALS[1] [2] (continued)

By purpose and maturity - End-of-month figures

Fonte / Source: Banco de Portugal

10^6 euros

		Outros fins[3]					Total				
		Até 1 ano	De 1 a 5 anos	A mais de 5 anos	Total	do qual: Cobrança duvidosa	Até 1 ano	De 1 a 5 anos	A mais de 5 anos	Total	do qual: Cobrança duvidosa
		11	12	13	14=11+12+13	15	16	17	18	19=16+17+18=4+9+14	20=5+10+15
97	Dez	2 242	1 572	933	4 747	515	4 740	4 113	24 994	33 847	1 082
98	Dez	2 861	1 872	1 103	5 836	482	5 506	5 622	33 362	44 490	1 133
99	Dez	3 625	2 472	1 917	8 013	474	6 592	6 391	43 951	56 935	1 173
00	Fev	3 377	2 591	1 886	7 854	497	6 128	6 569	45 200	57 897	1 187
	Mar	3 416	2 782	2 059	8 257	494	6 337	6 825	46 054	59 216	1 178
	Abr	3 348	2 812	1 999	8 160	503	6 336	7 031	46 452	59 819	1 206
	Mai	3 421	2 881	2 040	8 342	501	6 338	7 246	47 450	61 034	1 227
	Jun	3 443	2 932	2 121	8 496	474	6 484	7 359	48 342	62 186	1 198
	Jul	3 473	2 966	2 162	8 600	484	6 541	7 449	49 047	63 037	1 241
	Ago	3 655	2 993	2 215	8 862	490	6 700	7 487	49 801	63 987	1 258
	Set	3 642	3 048	2 218	8 907	460	6 608	7 843	50 456	64 906	1 261
	Out	3 866	3 054	2 216	9 136	447	6 880	8 020	51 225	66 125	1 281
	Nov	3 848	3 061	2 206	9 115	438	6 865	8 170	51 821	66 855	1 300
	Dez	4 477	2 930	2 270	9 678	435	7 386	8 273	52 891	68 550	1 295
01	Jan	4 477	2 838	2 235	9 551	418	7 291	7 940	53 433	68 664	1 280
	Fev	4 438	2 798	2 226	9 463	434	7 174	8 016	53 677	68 867	1 320
	Mar	4 984	2 846	2 342	10 172	429	6 838	7 769	55 123	69 730	1 291
	Abr	4 984	2 762	2 364	10 109	483	6 887	7 721	56 094	70 701	1 327
	Mai	4 977	2 842	2 402	10 221	476	6 745	7 688	56 693	71 126	1 326
	Jun	4 984	2 875	2 453	10 313	466	6 809	7 726	57 477	72 012	1 348
	Jul	5 004	2 927	2 551	10 482	478	6 726	7 871	58 413	73 010	1 356

	11	12	13	14=11+12+13	15	16	17	18	19=16+17+18=4+9+14	20=5+10+15
	Up to 1 year	1 to 5 years	Over 5 years	Total	Non-performing loans of which:	Up to 1 year	1 to 5 years	Over 5 years	Total	Non-performing loans of which:
	Other purposes[3]					Total				

(1) Não inclui crédito titulado. / Excludes securities.
(2) Inclui crédito a emigrantes. / Includes credit to emigrants.
(3) Os empréstimos ao consumo estão incluídos nos outros fins até Setembro de 1997. / Up to September 1997 consumer credit is included in credit to other purposes.

B.4.2.1 EMPRÉSTIMOS DE OUTRAS INSTITUIÇÕES FINANCEIRAS MONETÁRIAS A SOCIEDADES NÃO FINANCEIRAS[1] (continua)

Por ramo de actividade - Saldos em fim de mês

LOANS OF OTHER MONETARY FINANCIAL INSTITUTIONS TO NON-FINANCIAL CORPORATIONS[1] (to be continued)

By branch of activity - End-of-month figures

Fonte / Source: Banco de Portugal

10^6 euros

		Agricultura, produção animal, caça e silvicultura		Pesca		Indústrias extractivas		Indústrias transformadoras		Produção e distribuição de electricidade, gás e água		Construção	
		Total	do qual: Cobrança duvidosa	Total	do qual: Cobrança duvidosa	Total	do qual: Cobrança duvidosa	Total	do qual: Cobrança duvidosa	Total	do qual: Cobrança duvidosa	Total	do qual: Cobrança duvidosa
		1	2	3	4	5	6	7	8	9	10	11	12
97	Dez	558	62	87	8	345	21	8 011	801	956	2	4 942	382
98	Dez	585	67	91	8	356	18	9 252	735	1 182	1	6 588	269
99	Dez	746	62	96	19	489	14	10 523	650	1 666	3	8 672	225
00	Fev	756	66	89	16	529	14	10 955	655	1 811	1	9 110	249
	Mar	759	66	89	16	532	13	11 255	651	1 818	6	9 374	234
	Abr	775	66	86	16	539	12	11 410	664	1 808	11	9 696	242
	Mai	782	63	93	17	587	13	11 718	641	1 766	1	9 816	234
	Jun	766	61	87	17	596	13	11 858	607	1 942	1	10 154	230
	Jul	763	61	93	17	554	15	11 837	600	2 040	5	10 604	238
	Ago	758	61	93	16	572	15	11 966	586	1 985	1	10 660	231
	Set	752	60	94	16	547	14	12 104	575	2 085	1	10 999	225
	Out	757	59	93	16	566	16	12 288	571	2 267	1	11 237	229
	Nov	768	58	97	16	567	15	12 512	571	2 299	1	11 592	229
	Dez	771	56	102	15	591	14	12 313	549	2 378	3	12 063	213
01	Jan	733	62	100	17	620	14	12 658	592	2 306	7	12 046	225
	Fev	736	62	88	18	612	15	12 751	684	2 300	1	12 218	246
	Mar	707	62	92	19	601	15	12 647	645	1 922	1	12 328	250
	Abr	771	66	92	17	593	15	12 998	642	1 901	1	12 451	253
	Mai	780	64	91	16	614	15	13 054	614	2 033	6	12 681	255
	Jun	798	66	96	16	627	14	13 114	635	2 058	4	13 200	284
	Jul	781	64	100	16	621	14	13 175	633	2 055	2	13 379	265

	1	2	3=1+2	4	5	6	7=5+6	8	9	10	11=9+10	12
	Total	Non-performing loans of which:	Total	Non-performing loans of which:	Total	Non-performing loans of which:	Total	Non-performing loans of which:	Total	Non-performing loans of which:	Total	Non-performing loans of which:
	Agriculture, hunting and forestry		Fishing		Mining and quarrying		Manufacturing		Production and distribution of electricity, gas and water		Construction	

(1) Não inclui crédito titulado. / Excludes securities.

B.4.2.1 EMPRÉSTIMOS DE OUTRAS INSTITUIÇÕES FINANCEIRAS MONETÁRIAS A SOCIEDADES NÃO FINANCEIRAS[1] (continuação)

LOANS OF OTHER MONETARY FINANCIAL INSTITUTIONS TO NON-FINANCIAL CORPORATIONS[1] (continued)

Por ramo de actividade - Saldos em fim de mês

By branch of activity - End-of-month figures

Fonte / Source: Banco de Portugal

10^6 euros

	Comércio por grosso e a retalho, reparação de veículos automóveis, motociclos e de bens de uso pessoal e doméstico[2]		Alojamento e restauração (restaurantes e similares)[2]		Transportes, armazenagem e comunicações		Actividades imobiliárias, alugueres e serviços prestados às empresas[3]		Educação, saúde e outras actividades de serviços colectivos, sociais e pessoais[3]		Total	
	Total	do qual: Cobrança duvidosa	Total	do qual: Cobrança duvidosa	Total	do qual: Cobrança duvidosa	Total	do qual: Cobrança duvidosa	Total	do qual: Cobrança duvidosa	Total	do qual: Cobrança duvidosa
	13	14	15	16	17	18	19	20	21	22	23	24
97 Dez	8 327	469	781	51	1 005	40	5 158	153	1 593	60	31 765	2 048
98 Dez	10 079	455	812	43	1 371	37	6 577	136	2 145	79	39 036	1 848
99 Dez	11 304	423	919	33	2 050	34	9 896	99	3 083	56	49 445	1 617
00 Fev	11 757	425	985	39	2 260	35	10 280	123	3 070	52	51 601	1 674
Mar	11 939	420	1 052	35	2 240	35	11 004	119	2 878	46	52 939	1 641
Abr	12 073	408	1 063	37	2 435	36	12 704	115	2 831	46	55 419	1 652
Mai	12 079	413	1 085	37	2 468	36	12 684	112	2 979	50	56 057	1 616
Jun	12 057	384	1 148	38	2 551	34	11 228	114	2 916	50	55 303	1 549
Jul	12 392	387	1 137	37	2 589	33	11 627	116	2 873	52	56 509	1 561
Ago	12 376	377	1 162	39	2 653	32	11 998	113	2 929	50	57 151	1 521
Set	12 469	381	1 144	39	2 796	31	12 267	108	3 110	82	58 365	1 532
Out	12 760	381	1 164	41	2 998	30	12 859	129	3 091	93	60 080	1 565
Nov	12 705	382	1 197	39	3 077	30	12 775	119	3 027	99	60 615	1 559
Dez	12 610	367	1 223	38	3 215	31	13 353	133	3 143	89	61 763	1 508
01 Jan	12 625	388	1 265	44	3 049	32	13 607	128	3 136	96	62 145	1 605
Fev	12 666	438	1 290	41	3 163	35	14 193	137	3 157	106	63 176	1 784
Mar	13 056	429	1 313	42	3 266	34	16 166	147	3 332	103	65 429	1 748
Abr	13 077	427	1 325	42	3 120	35	16 095	143	3 411	106	65 834	1 749
Mai	13 326	398	1 332	41	3 165	32	16 072	138	3 436	103	66 584	1 683
Jun	13 196	417	1 371	42	3 388	36	16 913	133	3 663	110	68 426	1 756
Jul	13 009	426	1 374	42	3 351	35	17 270	145	3 600	104	68 715	1 745

	13	14	15	16	17	18	19	20	21	22	23	24
	Total	Non-performing loans of which:	Total	Non-performing loans of which:	Total	Non-performing loans of which:	Total	Non-performing loans of which:	Total	Non-performing loans of which:	Total	Non-performing loans of which:
	Wholesale and retail trade, repair of motor vehicles, motorcycles and personal and household goods[2]		Hotels and catering (restaurants and other)[2]		Transport, storage and communications		Real estate, rental and supply of services to companies[3]		Education, health and other community, social and personal service sctivities[3]		Total	

(1) Não inclui crédito titulado. / Excludes securities.
(2) Alojamento e restauração está incluído no comércio por grosso ... até Junho de 1997. / Up to June 1997 hotels and catering is included in wholesale and retai trade...
(3) Educação, saúde ... está incluída em actividades imobiliárias, alugueres e serviços prestados às empresas, até Junho de 1997. / Up to June 1997 education, health ... is included in real estate, rental and supply of services to companies.

B.4.2.2 EMPRÉSTIMOS DE OUTRAS INSTITUIÇÕES FINANCEIRAS MONETÁRIAS A SOCIEDADES NÃO FINANCEIRAS DA INDÚSTRIA TRANSFORMADORA[1] [2]

LOANS OF OTHER MONETARY FINANCIAL INSTITUTIONS TO NON-FINANCIAL CORPORATIONS OF THE MANUFACTURING INDUSTRY[1] [2]

Por ramo de actividade - Saldos em fim de mês

By branch of activity - End-of-month figures

Fonte / Source: Banco de Portugal

10^6 euros

	Indústrias alimentares, das bebidas e do tabaco	Indústria têxtil	Indústria do couro e de produtos do couro	Indústrias da madeira e da cortiça e suas obras	Indústrias de pasta, de papel e cartão e seus artigos: edição e impressão	Fabricação de coque, produtos petrolíferos refinados e combustível nuclear	Fabricação de produtos químicos e de fibras sintéticas ou artificiais	Fabricação de artigos de borracha e de matérias plásticas	Fabricação de outros produtos minerais não metálicos	Indústrias metalúrgicas de base e de produtos metálicos	Fabricação de máquinas e de equipamentos não especificados	Fabricação de equipamento eléctrico e de óptica	Fabricação de material de transporte	Indústrias transformadoras, não especificadas	Total
	1	2	3	4	5	6	7	8	9	10	11	12	13	14	15=1+...+14
97 Dez	1 536	1 547	363	793	446	157	381	182	559	579	405	361	324	379	8 011
98 Dez	1 775	1 771	406	867	593	115	504	213	618	730	401	429	374	457	9 252
99 Dez	2 038	1 859	406	974	678	218	576	304	786	867	424	434	430	528	10 523
00 Fev	2 046	1 880	404	1 030	698	211	584	351	988	888	418	458	447	552	10 955
Mar	2 054	1 958	413	1 077	733	197	600	351	1 041	895	432	478	468	558	11 255
Abr	2 060	1 957	417	1 090	746	186	648	361	999	934	437	517	481	578	11 410
Mai	2 169	1 991	422	1 087	802	237	666	362	1 027	923	445	523	469	593	11 718
Jun	2 198	2 002	426	1 087	836	175	643	364	1 056	941	454	572	504	603	11 858
Jul	2 166	2 019	440	1 015	864	134	671	356	1 164	970	439	525	480	593	11 837
Ago	2 177	2 038	440	1 052	939	81	676	364	1 175	978	447	498	519	583	11 966
Set	2 165	2 069	434	1 056	939	100	674	360	1 215	1 000	457	501	551	584	12 104
Out	2 221	2 066	427	1 054	927	134	678	388	1 222	999	484	566	543	580	12 288
Nov	2 273	2 115	438	1 074	866	157	688	387	1 261	997	482	596	581	598	12 512
Dez	2 302	2 075	442	1 056	801	153	622	372	1 276	1 010	494	531	552	625	12 313
01 Jan	2 351	2 144	444	1 121	805	132	652	384	1 369	1 011	501	562	582	599	12 658
Fev	2 372	2 117	445	1 142	789	158	663	385	1 380	1 024	506	563	584	623	12 751
Mar	2 549	2 056	463	1 135	783	116	676	390	1 264	1 033	503	514	590	575	12 647
Abr	2 572	2 083	458	1 194	963	122	698	391	1 275	1 035	507	496	620	583	12 998
Mai	2 546	2 122	464	1 171	998	127	701	412	1 279	1 040	518	505	586	586	13 054
Jun	2 563	2 152	475	1 141	875	160	730	422	1 274	1 078	533	519	598	595	13 114
Jul	2 563	2 133	475	1 180	875	122	753	411	1 311	1 100	542	528	597	585	13 175

	1	2	3	4	5	6	7	8	9	10	11	12	13	14	15=1+...+14
	Food, beverages and tobacco	Textiles	Manufacture of leather and leather products	Wood and cork industries and articles thereof	Polp, paper, and paperboard industries and articles thereof; publishing and printing	Manufacture of coke, refined oil products and nuclear fuel	Manufacture of chemical and man-made fibres	Manufacture of rubber articles and plastic materials	Manufacture of other non-metalic mineral products	Base metal industries and manufacture of metal products	Manufacture of machinery and equipment, non elsewhere classified	Manufacture of electrical and optical equipment	Manufacture of transport material	Manufacturing industries, non elsewhere classified	Total

(1) Não inclui crédito titulado. / Excludes securities.
(2) Até Junho de 1997 a coluna (3) está incluída na coluna (2), as colunas (6) e (8) estão incluídas na coluna (7) e a parte "Indústria de produtos metálicos" da coluna (10) e as colunas (12) e (13) estão incluídas na coluna (11). / Up to June 1997 column (3) is included in column (2), columns (6) and (8) are included in column (7) and the "Manufacture of metal products" in column (10) and columns (12) and (13) are included in column (11).

B.4.2.3 PAPEL COMERCIAL EM CARTEIRA DE OUTRAS INSTITUIÇÕES FINANCEIRAS MONETÁRIAS, EMITIDO POR SOCIEDADES NÃO FINANCEIRAS[1]

COMMERCIAL PAPER ISSUED BY NON-FINANCIAL CORPORATIONS HELD IN THE PORTFOLIO OF OTHER MONETARY FINANCIAL INSTITUTIONS[1][2]

Por ramo de actividade - Saldos em fim de mês

By branch of activity - End-of-month figures

Fonte / Source: Banco de Portugal

10^6 euros

		Agricultura, produção animal, caça e silvicultura	Pesca	Indústrias extractivas	Indústrias transforma-doras	Produção e distribuição de electricidade, gás e água	Construção	Comércio por grosso e a retalho; rep.de veículos automóveis, motociclos e de bens de uso pessoal e doméstico	Alojamento e restauração (restaurantes e similares)	Transportes, armazenagem e comunicações	Actividades imobiliárias, alugueres e serviços prestados às empresas	Educação, saúde e outras actividades de serviços colectivos, sociais e pessoais	Total
		1	2	3	4	5	6	7	8	9	10	11	12=1+...+11
97	Dez	0	0	0	370	107	79	127	9	123	195	61	1 071
98	Dez	1	0	10	307	54	155	149	7	50	152	39	924
99	Dez	1	0	5	374	65	58	206	5	284	292	77	1 367
00	Fev	1	0	7	521	72	45	262	4	201	319	80	1 513
	Mar	1	0	9	638	75	67	273	4	146	663	80	1 955
	Abr	1	0	9	686	114	54	245	4	346	699	77	2 236
	Mai	1	0	9	586	128	81	246	2	542	639	77	2 312
	Jun	1	0	6	734	141	51	212	2	414	663	76	2 301
	Jul	1	0	6	876	145	85	212	2	229	614	77	2 247
	Ago	1	0	5	975	147	85	220	2	207	647	74	2 365
	Set	1	0	6	953	147	36	190	2	117	598	67	2 119
	Out	1	0	6	995	343	61	195	4	250	663	66	2 585
	Nov	1	0	6	1 006	343	84	192	5	325	558	64	2 583
	Dez	1	0	4	952	326	99	190	5	294	596	74	2 541
01	Jan	1	0	9	1 052	343	103	197	5	240	585	72	2 606
	Fev	1	0	6	1 427	343	89	198	5	144	591	77	2 881
	Mar	1	0	1	1 395	343	98	206	5	105	493	76	2 723
	Abr	1	0	2	1 188	230	100	194	5	111	550	77	2 458
	Mai	1	0	2	1 075	272	131	182	5	146	964	68	2 846
	Jun	1	0	5	933	256	108	111	3	93	1 182	72	2 765
	Jul	1	0	9	844	270	116	166	4	135	1 093	33	2 673
		1 Agriculture, hunting and forestry	2 Fishing	3 Mining and quarrying	4 Manufacturing	5 Production and distribution of electricity, gas and water	6 Construction	7 Wholesale and retail trade; repair of motor vehicles, motorcycles and personal and household goods	8 Hotels and catering (restaurants and other)	9 Transport, storage and commu-nications	10 Real estate, rental and supply of services to companies	11 Education, health and other community, social and personal service activities	12=1+...+11 Total

(1) Séries estimadas até Agosto de 1997. / Estimated series up to August 1997.

B.4.3 ACTIVOS EM MOEDA ESTRANGEIRA[1] DE OUTRAS INSTITUIÇÕES FINANCEIRAS MONETÁRIAS FACE AO SECTOR NÃO MONETÁRIO

ASSETS DENOMINATED IN FOREIGN CURRENCY[1] OF OTHER MONETARY FINANCIAL INSTITUTIONS VIS-À-VIS NON-MONETARY SECTOR

Por sector institucional e moeda - Saldos em fim de mês

By institutional sector and currency - End-of-month figures

Fonte / Source: Banco de Portugal

10^6 euros

		Sector institucional						Moeda		Total
		Instituições financeiras não monetárias	Administrações públicas	Sociedades não financeiras: Empréstimos	Sociedades não financeiras: Títulos excepto acções	Sociedades não financeiras: Total	Particulares[2]	Outras moedas de países da área do euro	Moedas de países fora da área do euro	
		1	2	3	4	5=3+4	6	7	8	9=1+2+5+6=7+8
97	Dez	284	198	3 320	36	3 356	274	1 096	3 017	4 113
98	Dez	861	259	3 940	70	4 009	264	1 834	3 559	5 393
99	Dez	387	62	3 770	4	3 774	263	1 125	3 362	4 487
00	Fev	403	64	3 870	15	3 885	242	1 178	3 416	4 594
	Mar	361	66	4 178	19	4 197	244	1 136	3 731	4 867
	Abr	375	69	4 288	25	4 314	262	1 137	3 881	5 019
	Mai	370	67	4 058	24	4 082	251	1 028	3 742	4 770
	Jun	302	66	4 019	34	4 053	262	858	3 826	4 684
	Jul	434	68	3 992	25	4 017	238	1 084	3 674	4 758
	Ago	419	71	3 745	22	3 768	236	1 189	3 305	4 494
	Set	504	71	4 221	27	4 247	272	1 179	3 915	5 094
	Out	493	74	4 478	39	4 518	265	1 187	4 164	5 350
	Nov	356	72	3 810	22	3 833	247	1 131	3 377	4 507
	Dez	386	68	3 369	21	3 390	228	1 120	2 952	4 072
01	Jan	200	69	3 107	17	3 125	227	794	2 826	3 621
	Fev	222	69	3 206	17	3 223	230	905	2 839	3 744
	Mar	266	68	3 259	22	3 281	229	1 011	2 833	3 844
	Abr	252	74	3 278	22	3 300	218	1 003	2 841	3 844
	Mai	281	71	3 410	21	3 431	222	993	3 012	4 005
	Jun	259	71	3 376	21	3 396	226	982	2 970	3 952
	Jul	755	69	3 277	10	3 287	233	980	3 364	4 344
		1 Non-monetary financial institutions	2 General government	3 Credits	4 Securities other than shares	5=3+4 Total	6 Private individuals[2]	7 Other euro area currencies	8 Non-euro area currencies	9=1+2+5+6=7+8 Total
		Institutional sector		Non-financial corporations				Currency		

(1) Moedas que não escudos ou euros. / Currencies other than escudos or euros.
(2) Inclui emigrantes. / Includes emigrants.

B.4.4 EMPRÉSTIMOS DE OUTRAS INSTITUIÇÕES FINANCEIRAS MONETÁRIAS A SOCIEDADES NÃO FINANCEIRAS E PARTICULARES [1] [2]

LOANS OF OTHER MONETARY FINANCIAL INSTITUTIONS TO NON-FINANCIAL CORPORATIONS AND TO PRIVATE INDIVIDUALS[1] [2]

Por distrito / região autónoma - Saldos em fim de ano

By administrative region - End-of-year figures

Fonte / Source: Banco de Portugal

10^6 euros

		Aveiro 1	Beja 2	Braga 3	Bragança 4	Castelo Branco 5	Coimbra 6	Évora 7	Faro 8	Guarda 9	Leiria 10	Lisboa 11	Portalegre 12
96	Dez	2 213	362	2 275	280	495	1 228	563	1 358	389	1 517	24 352	318
97	Dez	2 811	435	2 931	331	601	1 507	655	1 701	414	1 932	29 847	386
98	Dez	3 722	609	3 933	409	776	2 092	847	2 116	511	2 573	36 804	499
99	Dez	4 684	726	5 391	492	951	2 553	975	2 595	600	3 140	47 943	608
00	Dez	5 893	844	5 922	622	1 281	3 198	1 201	3 206	770	3 942	58 383	755

		Porto	Santarém	Setúbal	Viana do Castelo	Vila Real	Viseu	Açores	do qual / of which: *Off-shore*	Madeira	do qual / of which: *Off-shore*	Total
96	Dez	9 195	1 423	3 517	480	495	878	793	0	806	43	52 936
97	Dez	11 763	1 714	4 305	610	627	1 025	836	1	1 181	158	65 612
98	Dez	15 625	2 173	5 463	731	778	1 326	1 039	12	1 499	305	83 526
99	Dez	19 664	2 577	6 881	938	916	1 668	1 175	13	1 901	427	106 378
00	Dez	24 435	3 090	7 937	1 190	1 136	2 032	1 550	16	2 927	384	130 312

(1) Não inclui crédito titulado. / Excludes securities.
(2) Inclui emigrantes. / Includes emigrants.

B.5.1.1 DEPÓSITOS E EQUIPARADOS DE OUTROS INTERMEDIÁRIOS FINANCEIROS E AUXILIARES FINANCEIROS EM OUTRAS INSTITUIÇÕES FINANCEIRAS MONETÁRIAS

Saldos em fim de mês

DEPOSITS AND DEPOSIT-LIKE INSTRUMENTS OF OTHER FINANCIAL INTERMEDIARIES AND FINANCIAL AUXILIARIES WITH OTHER MONETARY FINANCIAL INSTITUTIONS

End-of-month figures

Fonte / Source: Banco de Portugal

10^6 euros

		Depósitos transferíveis	Depósitos com pré-aviso	Depósitos a prazo e equiparados a depósitos								Total
				À vista	Até 30 dias	De 31 a 90 dias	De 91 a 180 dias	De 181 dias a 1 ano	De 1 a 2 anos	A mais de 2 anos	Total	
		1	2	3	4	5	6	7	8	9	10=3+...+9	11=1+2+10
97	Dez	1 890	0	32	624	437	221	327	157	43	1 840	3 730
98	Dez	2 341	0	15	980	430	229	124	115	1 290	3 182	5 523
99	Dez	2 944	0	128	713	442	555	574	152	1 300	3 863	6 807
00	Fev	2 151	0	109	755	432	331	605	151	1 306	3 690	5 841
	Mar	2 427	0	73	759	549	188	524	150	1 309	3 552	5 979
	Abr	2 789	0	74	591	523	178	440	90	1 299	3 195	5 984
	Mai	2 909	0	112	548	532	161	652	55	1 288	3 348	6 256
	Jun	2 575	0	128	1 047	458	137	567	45	1 281	3 662	6 237
	Jul	3 629	0	90	766	545	126	621	19	1 284	3 451	7 081
	Ago	3 260	0	140	904	570	138	637	14	1 283	3 686	6 946
	Set	3 595	0	134	579	548	156	572	14	1 291	3 293	6 888
	Out	2 961	0	152	796	526	161	520	14	1 280	3 449	6 410
	Nov	2 598	0	195	910	452	168	473	14	1 277	3 488	6 086
	Dez	2 733	0	184	679	398	102	439	6	1 280	3 090	5 823
01	Jan	2 596	0	141	640	426	96	413	6	1 275	2 997	5 593
	Fev	2 441	0	232	722	311	116	302	5	1 276	2 962	5 403
	Mar	2 846	0	120	659	368	144	300	4	1 279	2 874	5 721
	Abr	2 499	0	194	658	261	146	142	4	1 281	2 687	5 186
	Mai	2 820	0	167	356	324	124	252	1	1 276	2 498	5 319
	Jun	3 117	0	199	359	357	159	128	1	1 271	2 474	5 591
	Jul	3 495	0	458	194	420	205	139	1	1 270	2 686	6 181

	1	2	3	4	5	6	7	8	9	10=3+...+9	11=1+2+10
	Transferable deposits	Notice deposits	Sight	Up to 30 days	From 31 to 90 days	From 91 to 180 days	From 181 days to 1 year	From 1 to 2 years	Over 2 years	Total	Total
			Time deposits and deposit-like instruments								

B.5.1.2 DEPÓSITOS E EQUIPARADOS DE SOCIEDADES DE SEGUROS E FUNDOS DE PENSÕES EM OUTRAS INSTITUIÇÕES FINANCEIRAS MONETÁRIAS

Saldos em fim de mês

DEPOSITS AND DEPOSIT-LIKE INSTRUMENTS OF INSURANCE CORPORATIONS AND PENSION FUNDS WITH OTHER MONETARY FINANCIAL INSTITUTIONS

End-of-month figures

Fonte / Source: Banco de Portugal

10^6 euros

		Depósitos transferíveis	Depósitos com pré-aviso	Depósitos a prazo e equiparados a depósitos								Total
				À vista	Até 30 dias	De 31 a 90 dias	De 91 a 180 dias	De 181 dias a 1 ano	De 1 a 2 anos	A mais de 2 anos	Total	
		1	2	3	4	5	6	7	8	9	10=3+...+9	11=1+2+10
97	Dez	557	1	0	765	221	195	220	0	2	1 402	1 961
98	Dez	712	0	0	489	232	58	596	1	2	1 378	2 091
99	Dez	1 131	0	0	1 014	284	111	181	4	22	1 616	2 747
00	Fev	1 194	0	0	717	204	46	173	3	20	1 163	2 358
	Mar	1 020	0	2	962	168	81	167	3	21	1 404	2 424
	Abr	1 022	0	2	556	1 469	50	44	3	22	2 145	3 167
	Mai	822	0	0	1 563	406	50	21	3	21	2 062	2 885
	Jun	2 143	0	0	846	203	36	30	3	20	1 136	3 280
	Jul	1 159	0	0	719	1 336	19	20	3	20	2 117	3 276
	Ago	928	0	0	475	363	1 083	21	0	20	1 962	2 890
	Set	1 059	0	0	884	269	1 083	21	0	20	2 277	3 335
	Out	1 132	0	0	509	379	1 081	21	0	20	2 010	3 143
	Nov	1 067	0	0	805	1 002	8	21	0	19	1 854	2 921
	Dez	1 736	0	0	1 014	584	656	18	0	10	2 282	4 018
01	Jan	1 507	0	0	1 128	528	623	61	0	13	2 353	3 860
	Fev	1 235	0	0	1 025	486	631	61	0	4	2 207	3 442
	Mar	1 142	0	0	809	1 185	19	57	0	3	2 073	3 215
	Abr	1 008	0	0	755	1 266	21	57	0	11	2 110	3 118
	Mai	1 904	0	1	817	252	20	56	0	3	1 149	3 053
	Jun	1 027	0	0	870	216	39	56	0	3	1 184	2 211
	Jul	1 200	0	2	933	441	50	31	0	3	1 460	2 659

	1	2	3	4	5	6	7	8	9	10=3+...+9	11=1+2+10
	Transferable deposits	Notice deposits	Sight	Up to 30 days	From 31 to 90 days	From 91 to 180 days	From 181 days to 1 year	From 1 to 2 years	Over 2 years	Total	Total
			Time deposits and deposit-like instruments								

B.5.1.3 DEPÓSITOS E EQUIPARADOS DA ADMINISTRAÇÃO CENTRAL EM OUTRAS INSTITUIÇÕES FINANCEIRAS MONETÁRIAS

Saldos em fim de mês

DEPOSITS AND DEPOSIT-LIKE INSTRUMENTS OF CENTRAL GOVERNMENT WITH OTHER MONETARY FINANCIAL INSTITUTIONS

End-of-month figures

Fonte / Source: Banco de Portugal

10^6 euros

		Depósitos transferíveis	Depósitos com pré-aviso	Depósitos a prazo e equiparados a depósitos					Total
				À vista	Até 1 ano	De 1 a 2 anos	A mais de 2 anos	Total	
		1	2	3	4	5	6	7=3+...+6	8=1+2+7
97	Dez	2 397	0	2	700	2	131	834	3 232
98	Dez	2 618	0	29	883	7	51	970	3 588
99	Dez	3 881	0	25	1 045	47	76	1 194	5 075
00	Fev	3 723	0	22	952	58	77	1 108	4 831
	Mar	4 352	0	18	1 254	59	76	1 408	5 760
	Abr	3 927	0	31	995	60	77	1 163	5 089
	Mai	3 596	0	18	907	60	77	1 062	4 659
	Jun	2 788	0	32	1 353	60	77	1 522	4 310
	Jul	3 292	0	20	1 305	2	77	1 404	4 697
	Ago	3 041	0	18	1 608	2	77	1 704	4 746
	Set	3 355	0	18	1 733	1	77	1 828	5 183
	Out	3 458	0	17	2 226	1	77	2 321	5 778
	Nov	4 068	0	17	1 787	1	72	1 876	5 944
	Dez	3 123	0	18	3 258	1	72	3 349	6 472
01	Jan	4 514	0	17	1 154	1	72	1 245	5 759
	Fev	3 594	0	19	1 043	1	72	1 136	4 730
	Mar	2 624	0	19	1 251	1	72	1 343	3 967
	Abr	2 523	0	17	1 138	1	72	1 229	3 752
	Mai	2 694	0	294	727	3	72	1 096	3 790
	Jun	3 346	0	17	984	3	47	1 051	4 397
	Jul	3 271	0	16	644	3	45	709	3 980

	1	2	3	4	5	6	7=3+...+6	8=1+2+7
	Transferable deposits	Notice deposits	Sight	Up to 1 year	From 1 to 2 years	Over 2 years	Total	Total
			Time deposits and deposit-like instruments					

B.5.1.4 DEPÓSITOS E EQUIPARADOS DAS ADMINISTRAÇÕES PÚBLICAS EXCEPTO ADMINISTRAÇÃO CENTRAL EM OUTRAS INSTITUIÇÕES FINANCEIRAS MONETÁRIAS

Saldos em fim de mês

DEPOSITS AND DEPOSIT-LIKE INSTRUMENTS OF GENERAL GOVERNMENT EXCEPT CENTRAL GOVERNMENT WITH OTHER MONETARY FINANCIAL INSTITUTIONS

End-of-month figures

Fonte / Source: Banco de Portugal

10^6 euros

		Depósitos transferíveis	Depósitos com pré-aviso	Depósitos a prazo e equiparados a depósitos					Total
				À vista	Até 1 ano	De 1 a 2 anos	A mais de 2 anos	Total	
		1	2	3	4	5	6	7=3+...+6	8=1+2+7
97	Dez	795	0	0	1 002	2	0	1 004	1 799
98	Dez	1 177	0	0	1 050	2	40	1 093	2 269
99	Dez	1 082	0	0	435	5	40	480	1 561
00	Fev	1 190	0	0	1 366	6	40	1 412	2 602
	Mar	1 066	0	0	1 321	15	40	1 376	2 442
	Abr	1 253	0	0	1 363	15	40	1 418	2 671
	Mai	1 172	0	0	1 595	15	40	1 649	2 821
	Jun	1 365	0	0	1 687	12	40	1 740	3 104
	Jul	1 193	0	0	1 412	4	40	1 455	2 649
	Ago	1 104	0	0	1 558	4	40	1 602	2 706
	Set	1 383	0	0	1 640	4	20	1 663	3 046
	Out	1 364	0	0	1 620	4	20	1 644	3 007
	Nov	1 514	0	0	1 488	4	20	1 512	3 026
	Dez	1 167	0	0	525	4	20	549	1 716
01	Jan	1 409	0	0	1 153	4	20	1 178	2 587
	Fev	1 266	0	0	1 484	4	20	1 507	2 773
	Mar	1 257	0	0	1 578	4	20	1 601	2 859
	Abr	1 453	0	0	1 537	4	20	1 561	3 013
	Mai	1 482	0	15	1 555	3	20	1 594	3 076
	Jun	1 534	0	0	1 006	4	20	1 030	2 564
	Jul	1 522	0	0	602	3	20	625	2 148

	1	2	3	4	5	6	7=3+...+6	8=1+2+7
	Transferable deposits	Notice deposits	Sight	Up to 1 year	From 1 to 2 years	Over 2 years	Total	Total
			Time deposits and deposit-like instruments					

B.5.1.5 DEPÓSITOS E EQUIPARADOS DE SOCIEDADES NÃO FINANCEIRAS EM OUTRAS INSTITUIÇÕES FINANCEIRAS MONETÁRIAS

Saldos em fim de mês

DEPOSITS AND DEPOSIT-LIKE INSTRUMENTS OF NON-FINANCIAL CORPORATIONS WITH OTHER MONETARY FINANCIAL INSTITUTIONS

End-of-month figures

Fonte / Source: Banco de Portugal

10^6 euros

		Depósitos transferíveis	Depósitos com pré-aviso	Depósitos a prazo e equiparados a depósitos								Total
				À vista	Até 30 dias	De 31 a 90 dias	De 91 a 180 dias	De 181dias a 1ano	De 1 a 2 anos	A mais de 2 anos	Total	
		1	2	3	4	5	6	7	8	9	10=3+...+9	11=1+2+10
97	Dez	8 993	28	209	1 610	1 164	508	640	125	20	4 275	13 295
98	Dez	9 825	1	478	1 948	1 167	532	977	78	14	5 194	15 020
99	Dez	11 176	1	1 041	1 266	1 227	679	1 007	390	1 420	7 030	18 207
00	Fev	10 344	0	1 028	1 087	1 263	765	1 204	409	1 430	7 185	17 529
	Mar	10 402	0	548	1 241	1 078	832	1 190	389	1 476	6 754	17 156
	Abr	10 400	0	555	1 339	1 030	788	1 160	391	1 494	6 759	17 158
	Mai	10 896	0	398	1 228	1 109	1 093	1 226	224	1 367	6 645	17 540
	Jun	10 834	0	197	1 320	971	848	1 350	374	1 538	6 597	17 432
	Jul	11 228	0	271	1 393	1 139	764	1 029	385	1 520	6 501	17 729
	Ago	10 488	0	146	1 408	1 215	659	1 098	337	1 557	6 419	16 907
	Set	10 562	0	307	1 506	1 204	571	1000	333	1 604	6 525	17 087
	Out	10 477	0	293	2 603	1 297	563	962	334	1 617	7 670	18 146
	Nov	10 937	0	363	1 627	1 277	573	950	219	1 615	6 625	17 561
	Dez	12 665	0	260	2 156	1 409	595	1 038	225	647	6 330	18 994
01	Jan	10 397	0	303	1 799	2 132	608	1 023	104	328	6 297	16 693
	Fev	10 867	0	220	2 378	1 868	610	1 535	102	312	7 025	17 891
	Mar	10 736	0	219	3 003	1 484	614	1 209	106	315	6 950	17 686
	Abr	10 977	0	259	2 301	1 937	670	1 176	118	315	6 776	17 753
	Mai	11 141	0	306	2 261	2 136	718	1 256	116	315	7 108	18 249
	Jun	11 220	0	206	2 019	1 591	726	1 322	113	314	6 291	17 511
	Jul	11 155	0	246	2 116	1 679	695	1 199	93	309	6 337	17 492

	1	2	3	4	5	6	7	8	9	10=3+...+9	11=1+2+10
	Transferable deposits	Notice deposits	Sight	Up to 31 days	From 31 to 90 days	From 91 to 180 days	From 181 days to 1 year	From 1 to 2 years	Over 2 years	Total	Total
			Time deposits and deposit-like instruments								

B.5.1.6 DEPÓSITOS E EQUIPARADOS DE PARTICULARES EM OUTRAS INSTITUIÇÕES FINANCEIRAS MONETÁRIAS

Saldos em fim de mês

DEPOSITS AND DEPOSIT-LIKE INSTRUMENTS OF PRIVATE INDIVIDUALS WITH OTHER MONETARY FINANCIAL INSTITUTIONS

End-of-month figures

Fonte / Source: Banco de Portugal

10^6 euros

		Depósitos transferíveis	Depósitos com pré-aviso	Depósitos a prazo de poupança e equiparados a depósitos								Total
				À vista	Até 30 dias	De 31 a 90 dias	De 91 a 180 dias	De 181 dias a 1 ano	De 1 a 2 anos	A mais de 2 anos	Total	
		1	2	3	4	5	6	7	8	9	10=3+...+9	11=1+2+10
97	Dez	15 224	0	173	2 252	4 789	3 811	24 923	3 603	518	40 068	55 292
98	Dez	17 687	6	121	2 869	4 139	3 591	25 906	3 551	571	40 748	58 441
99	Dez	20 843	6	100	3 303	3 555	4 335	26 611	5 109	1 301	44 315	65 164
00	Fev	21 152	0	95	3 383	3 602	4 171	27 089	5 010	1 549	44 898	66 050
	Mar	21 063	0	209	3 218	3 571	4 282	27 329	4 944	1 830	45 382	66 445
	Abr	21 175	0	167	3 307	3 451	4 296	27 329	4 929	1 935	45 414	66 589
	Mai	21 121	0	196	3 302	3 404	4 492	27 470	4 863	2 076	45 804	66 925
	Jun	22 278	0	106	3 458	3 477	4 481	27 525	4 811	2 108	45 965	68 243
	Jul	23 029	0	123	3 380	3 603	4 366	27 740	4 779	2 104	46 095	69 124
	Ago	22 255	0	85	3 367	3 635	4 479	28 189	4 929	2 090	46 774	69 029
	Set	21 712	0	247	3 397	3 561	4 762	28 566	4 846	2 084	47 463	69 175
	Out	21 263	0	198	3 349	3 430	4 430	29 728	4 945	2 084	48 165	69 429
	Nov	21 856	0	208	3 274	3 535	4 602	30 128	4 770	2 043	48 559	70 415
	Dez	21 906	0	178	3 185	3 649	4 497	30 322	4 861	2 021	48 711	70 618
01	Jan	21 135	0	194	3 392	4 068	4 399	32 213	3 748	1 234	49 247	70 382
	Fev	21 314	0	168	3 493	4 317	4 320	32 132	3 729	1 212	49 372	70 686
	Mar	20 958	0	153	3 672	4 294	4 723	31 897	3 759	1 230	49 728	70 686
	Abr	21 328	0	144	3 608	3 915	4 866	31 759	3 638	1 175	49 106	70 434
	Mai	21 132	0	134	3 386	3 692	4 965	31 847	3 606	1 178	48 809	69 941
	Jun	21 650	0	168	3 483	3 716	5 070	31 510	3 555	1 147	48 648	70 298
	Jul	23 034	0	174	3 484	3 772	5 072	31 716	3 580	1 095	48 893	71 927

	1	2	3	4	5	6	7	8	9	10=3+...+9	11=1+2+10
	Transferable deposits	Notice deposits	Sight	Up to 30 days	From 31 to 90 days	From 91 to 180 days	From 181 days to 1 year	From 1 to 2 years	Over 2 years	Total	Total
			Time and savings deposits and deposit-like instruments								

B.5.1.7 DEPÓSITOS E EQUIPARADOS DE EMIGRANTES EM OUTRAS INSTITUIÇÕES FINANCEIRAS MONETÁRIAS

Saldos em fim de mês

DEPOSITS AND DEPOSIT-LIKE INSTRUMENTS OF EMIGRANTS WITH OTHER MONETARY FINANCIAL INSTITUTIONS

End-of-month figures

Fonte / Source: Banco de Portugal

10^6 euros

		Depósitos transferíveis	Depósitos com pré-aviso	Depósitos a prazo de poupança e equiparados a depósitos								Total
				À vista	Até 30 dias	De 31 a 90 dias	De 91 a 180 dias	De 181 dias a 1 ano	De 1 a 2 anos	A mais de 2 anos	Total	
		1	2	3	4	5	6	7	8	9	10=3+...+9	11=1+2+10
97	Dez	785	0	28	213	465	583	8 366	3 910	43	13 608	14 393
98	Dez	1 008	0	14	283	569	795	7 667	3 346	91	12 765	13 773
99	Dez	1 129	0	8	179	489	671	6 770	2 982	506	11 606	12 736
00	Fev	1 116	0	13	195	486	655	7 016	2 716	534	11 615	12 731
	Mar	1 148	0	608	168	491	660	6 962	2 749	580	12 218	13 366
	Abr	1 174	0	546	164	490	678	7 037	2 732	596	12 244	13 418
	Mai	1 176	0	333	145	505	697	7 077	2 644	645	12 046	13 221
	Jun	1 200	0	252	158	495	706	7 104	2 591	656	11 963	13 163
	Jul	1 399	0	233	147	522	673	7 059	2 468	682	11 785	13 183
	Ago	1 328	0	39	160	501	673	7 044	2 285	639	11 339	12 668
	Set	1 183	0	233	150	483	712	7 231	2 171	655	11 635	12 818
	Out	1 173	0	215	148	479	684	7 189	2 144	666	11 527	12 700
	Nov	1 172	0	195	150	476	701	7 216	2 128	658	11 524	12 696
	Dez	1 232	0	107	137	490	692	7 076	2 077	645	11 222	12 454
01	Jan	1 151	0	108	172	529	727	7 459	2 074	480	11 550	12 701
	Fev	1 175	0	51	224	546	696	7 467	2 014	432	11 430	12 605
	Mar	1 174	0	36	218	602	745	7 526	2 018	483	11 627	12 802
	Abr	1 347	0	52	248	597	799	7 776	2 067	517	12 054	13 401
	Mai	1 414	0	19	205	616	809	7 873	2 046	500	12 067	13 482
	Jun	1 435	0	71	212	606	803	7 993	2 022	485	12 191	13 626
	Jul	1 482	0	139	223	574	798	7 795	1 974	470	11 974	13 456

	1	2	3	4	5	6	7	8	9	10=3+...+9	11=1+2+10
	Transferable deposits	Notice deposits	Sight	Up to 30 days	From 31 to 90 days	From 91 to 180 days	From 181 days to 1 year	From 1 to 2 years	Over 2 years	Total	Total
			Time and savings deposits and deposit-like instruments								

B.5.2 DEPÓSITOS E EQUIPARADOS EM MOEDA ESTRANGEIRA(1) DO SECTOR NÃO MONETÁRIO EM OUTRAS INSTITUIÇÕES FINANCEIRAS MONETÁRIAS

Por sector institucional e moeda - Saldos em fim de mês

FOREIGN CURRENCY(1) DEPOSITS AND DEPOSIT-LIKE INSTRUMENTS OF NON-MONETARY SECTOR WITH OTHER MONETARY FINANCIAL INSTITUTIONS

By institutional sector and currency - End-of-month figures

Fonte / Source: Banco de Portugal

10^6 euros

		Sector institucional							Moeda		Total
		Instituições financeiras não monetárias	Administrações públicas	Sociedades não financeiras			Particulares	Emigrantes	Outras moedas de países da área do euro	Moedas de países fora da área do euro	
				Depósitos	Equiparados a depósitos	Total					
		1	2	3	4	5=3+4	6	7	8	9	10=1+2+5+6+7=8+9
97	Dez	130	55	710	45	754	490	850	943	1 337	2 280
98	Dez	204	307	1 081	122	1 203	463	1 091	1 489	1 780	3 269
99	Dez	268	6	1 989	27	2 017	566	1 271	2 090	2 038	4 127
00	Fev	167	6	1 989	69	2 057	578	1 314	2 026	2 096	4 122
	Mar	257	6	2 022	13	2 035	591	1 310	1 950	2 249	4 199
	Abr	236	6	1 978	24	2 002	705	1 396	1 969	2 375	4 344
	Mai	164	2	2 019	17	2 037	752	1 413	2 001	2 367	4 368
	Jun	234	4	2 046	14	2 060	691	1 408	2 112	2 285	4 397
	Jul	442	3	2 116	12	2 127	632	1 466	2 002	2 668	4 670
	Ago	449	3	2 070	11	2 081	666	1 544	2 020	2 722	4 743
	Set	388	1	2 171	20	2 191	668	1 571	2 058	2 759	4 818
	Out	328	1	2 188	15	2 204	677	1 634	1 985	2 860	4 844
	Nov	277	1	1 988	72	2 060	649	1 588	1 861	2 714	4 575
	Dez	207	1	952	12	964	566	1 518	845	2 411	3 256
01	Jan	142	2	1 371	7	1 378	554	1 600	459	3 218	3 677
	Fev	152	2	1 353	11	1 364	560	1 635	459	3 255	3 714
	Mar	164	2	1 480	12	1 492	614	1 743	571	3 444	4 015
	Abr	143	2	1 481	14	1 495	607	1 870	654	3 464	4 118
	Mai	139	1	1 522	11	1 534	576	1 972	630	3 593	4 223
	Jun	159	1	1 087	19	1 106	595	1 960	618	3 203	3 821
	Jul	160	1	1 057	12	1 070	569	1 860	613	3 047	3 660

	1	2	3	4	5=3+4	6	7	8	9	10=1+2+5+6+7=8+9
	Non-monetary financial institutions	General government	Deposits	Deposit-like instruments	Total	Private individuals	Emigrants	Other euro area currencies	Non-euro area currencies	Total
			Non-financial corporations							
	Institutional sector							Currency		

(1) Moedas que não escudos ou euros. / Currencies other than escudos or euros.

B.5.3.1 DEPÓSITOS TRANSFERÍVES EM ESCUDOS E EUROS DE INSTITUIÇÕES FINANCEIRAS NÃO MONETÁRIAS, SOCIEDADES NÃO FINANCEIRAS E PARTICULARES EM OUTRAS IFM

Por distrito / região autónoma - Saldos em fim de ano

TRANSFERABLE DEPOSITS IN ESCUDOS AND EUROS OF NON-MONETARY FINANCIAL INSTITUTIONS, NON-FINANCIAL CORPORATIONS AND PRIVATE INDIVIDUALS WITH OTHER MFI

By administrative region - End-of-year figures

Fonte / Source: Banco de Portugal

10^6 euros

		Aveiro 1	Beja 2	Braga 3	Bragança 4	Castelo Branco 5	Coimbra 6	Évora 7	Faro 8	Guarda 9	Leiria 10	Lisboa 11	Portalegre 12
96	Dez	945	150	1 060	151	243	586	230	592	190	636	11 091	135
97	Dez	1 250	185	1 323	186	297	736	271	741	236	813	12 142	167
98	Dez	1 473	245	1 504	224	343	896	338	876	272	978	13 562	201
99	Dez	1 777	286	1 820	274	438	1 051	384	1 034	351	1 128	16 099	230
00	Dez	1 778	315	1 904	293	433	1 069	415	1 150	366	1 183	18 269	245

		Porto 13	Santarém 14	Setúbal 15	Viana do Castelo 16	Vila Real 17	Viseu 18	Açores 19	do qual / of which: *Off-shore* 20	Madeira 21	do qual / of which: *Off-shore* 22	Total 23=1+...+19+21
96	Dez	3 117	551	947	271	219	395	228	0	300	3	22 038
97	Dez	4 196	690	1 245	344	270	477	279	0	353	3	26 203
98	Dez	4 712	814	1 476	393	308	573	321	2	416	8	29 927
99	Dez	5 594	919	1 739	460	373	671	378	2	503	25	35 511
00	Dez	5 508	963	1 763	493	441	713	417	3	710	149	38 426

B.5.3.2 DEPÓSITOS E EQUIPARADOS, EXCEPTO DEPÓSITOS TRANSFERÍVEIS EM ESCUDOS E EUROS, DE INSTITUIÇÕES FINANCEIRAS NÃO MONETÁRIAS, SOCIEDADES NÃO FINANCEIRAS E PARTICULARES EM OUTRAS IFM

Por distrito / região autónoma - Saldos em fim de ano

DEPOSITS AND DEPOSIT-LIKE INSTRUMENTS, EXCEPT TRANSFERABLE DEPOSITS IN ESCUDOS AND EUROS, OF NON-MONETARY FINANCIAL INSTITUTIONS, NON-FINANCIAL CORPORATIONS AND PRIVATE INDIVIDUALS WITH OTHER MFI

By administrative region - End-of-year figures

Fonte / Source: Banco de Portugal

10^6 euros

		Aveiro 1	Beja 2	Braga 3	Bragança 4	Castelo Branco 5	Coimbra 6	Évora 7	Faro 8	Guarda 9	Leiria 10	Lisboa 11	Portalegre 12
96	Dez	2 497	499	2 515	581	846	1 535	635	1 790	850	1 675	16 919	469
97	Dez	2 541	512	2 632	592	852	1 590	655	1 816	849	1 705	17 161	509
98	Dez	2 653	594	2 754	609	881	1 767	707	1 862	863	1 921	17 718	539
99	Dez	2 895	620	2 956	642	931	1 923	738	2 012	909	2 071	20 092	566
00	Dez	3 131	653	3 263	710	1 260	2 081	858	2 284	1 091	2 296	21 138	676

		Porto 13	Santarém 14	Setúbal 15	Viana do Castelo 16	Vila Real 17	Viseu 18	Açores 19	do qual / of which: *Off-shore* 20	Madeira 21	do qual / of which: *Off-shore* 22	Total 23=1+...+19+21
96	Dez	6 530	1 522	2 211	1 069	821	1 358	749	13	1 453	381	46 525
97	Dez	7 077	1 579	2 368	1 069	828	1 384	826	52	1 530	605	48 075
98	Dez	7 157	1 673	2 432	1 089	858	1 463	674	8	2 933	1 981	51 148
99	Dez	7 632	1 801	2 709	1 189	940	1 547	826	5	4 415	3 415	57 414
00	Dez	8 486	1 997	3 099	1 390	1 075	1 729	908	6	2 902	1 766	61 026

B.5.3.3 DEPÓSITOS E EQUIPARADOS DE EMIGRANTES EM OUTRAS INSTITUIÇÕES FINANCEIRAS MONETÁRIAS

Por distrito / região autónoma - Saldos em fim de ano

DEPOSITS AND DEPOSIT-LIKE INSTRUMENTS OF EMIGRANTS WITH OTHER MONETARY FINANCIAL INSTITUTIONS

By administrative region - End-of-year figures

Fonte / Source: Banco de Portugal

10^6 euros

		Aveiro	Beja	Braga	Bragança	Castelo Branco	Coimbra	Évora	Faro	Guarda	Leiria	Lisboa	Portalegre
		1	2	3	4	5	6	7	8	9	10	11	12
96	Dez	863	115	910	377	391	465	51	357	677	691	821	42
97	Dez	878	115	909	356	377	474	55	376	662	702	901	44
98	Dez	715	105	838	308	333	428	47	349	615	639	955	39
99	Dez	695	99	785	294	319	420	46	332	574	636	880	42
00	Dez	614	91	652	253	273	368	43	294	496	555	877	39

		Porto	Santarém	Setúbal	Viana do Castelo	Vila Real	Viseu	Açores	do qual / of which: *Off-shore*	Madeira	do qual / of which: *Off-shore*	Total
		13	14	15	16	17	18	19	20	21	22	23=1+...+19+21
96	Dez	850	354	219	862	756	865	667	560	3 870	3 384	14 202
97	Dez	845	368	225	868	774	859	732	596	3 872	3 278	14 393
98	Dez	693	356	215	807	680	764	1 162	1 065	3 724	3 340	13 773
99	Dez	655	328	209	746	638	746	802	701	3 491	3 120	12 736
00	Dez	628	282	188	637	529	627	725	621	4 283	3 996	12 454

B.6.1.1 ACTIVOS DAS OUTRAS INSTITUIÇÕES FINANCEIRAS MONETÁRIAS FACE A INSTITUIÇÕES FINANCEIRAS MONETÁRIAS NÃO RESIDENTES[1]

ASSETS OF OTHER MONETARY FINANCIAL INSTITUTIONS VIS-À-VIS NON-RESIDENT MONETARY FINANCIAL INSTITUTIONS[1]

Por instrumento financeiro e prazo - Saldos em fim de mês

By financial instrument and maturity - End-of-month figures

Fonte / Source: Banco de Portugal

10^6 euros

		Numerário	Créditos e equiparados			Títulos do mercado monetário[3]	Títulos excepto acções			Acções e outras participações	Total	Por memória:	
			Até 1 ano	A mais de 1 ano	Total		Até 1 ano	A mais de 1 ano	Total[2]			Empréstimos e outras disponibili-dades	Créditos de cobrança duvidosa
		1	2	3	4=2+3	5	6	7	8=6+7	9	10=1+4+5+8+9	11	12
97	Dez	120	26 391	6 862	33 253	.	343	1 379	1 722	1 419	36 515	11 288	98
98	Dez	154	28 564	6 424	34 988	0	144	1 926	2 070	1 395	38 608	12 613	159
99	Dez	203	26 024	7 060	33 084	0	74	1 695	1 770	1 603	36 660	11 779	176
00	Fev	142	28 335	8 276	36 611	0	54	1 839	1 893	1 654	40 299	14 634	187
	Mar	119	28 697	8 307	37 003	0	81	1 802	1 884	1 661	40 666	16 177	191
	Abr	153	26 011	8 871	34 882	0	83	1 563	1 646	1 782	38 464	13 983	202
	Mai	147	27 862	8 711	36 573	0	78	1 703	1 781	1 365	39 865	15 439	186
	Jun	138	27 607	7 736	35 343	0	76	1 465	1 541	1 402	38 423	15 105	146
	Jul	198	31 688	7 561	39 249	0	76	1 480	1 556	1 483	42 485	18 439	159
	Ago	201	27 020	8 141	35 161	0	76	1 532	1 608	1 682	38 652	15 233	165
	Set	148	27 777	7 333	35 110	0	70	1 507	1 576	1 715	38 549	14 883	168
	Out	172	28 851	7 360	36 210	0	70	1 476	1 546	1 723	39 651	15 125	174
	Nov	144	31 009	7 779	38 788	0	53	1 512	1 565	1 691	42 188	16 386	175
	Dez	285	31 708	8 462	40 169	0	104	1 487	1 591	1 476	43 521	14 719	162
01	Jan	130	29 925	9 545	39 470	0	85	1 297	1 382	1 450	42 432	13 807	163
	Fev	132	32 252	9 153	41 405	0	80	1 296	1 376	1 467	44 379	13 739	164
	Mar	128	31 519	8 746	40 265	0	80	1 344	1 424	1 584	43 400	15 381	171
	Abr	152	29 473	8 652	38 125	0	103	1 336	1 440	1 587	41 305	14 216	170
	Mai	161	32 858	8 935	41 794	0	70	1 473	1 542	1 641	45 138	16 636	178
	Jun	168	33 534	9 255	42 789	0	41	1 416	1 457	1 922	46 337	17 375	179
	Jul	252	37 073	9 462	46 536	0	57	1 353	1 410	1 962	50 160	20 073	173

	1	2	3	4=2+3	5	6	7	8=6+7	9	10=1+4+5+8+9	11	12
	Notes and coins	Up to 1 year	Over 1 year	Total	Money market paper[3]	Up to 1 year	Over 1 year	Total[2]	Shares and other equity	Total	Loans and other assets	Non-performing loans
		Credits and credit-like instruments				Securities other than shares					Memo items:	

(1) Valores estimados até Agosto de 1997. / Estimated figures up to August 1997.
(2) Inclui acções e outras participações até Agosto de 1997. / Up to August 1997 includes shares and other equity.
(3) Inclui unidades de participação de fundos do mercado monetário. / Includes money market funds shares/units.

B.6.1.2 PASSIVOS DAS OUTRAS INSTITUIÇÕES FINANCEIRAS MONETÁRIAS FACE A INSTITUIÇÕES FINANCEIRAS MONETÁRIAS NÃO RESIDENTES[1] [2]

LIABILITIES OF OTHER MONETARY FINANCIAL INSTITUTIONS VIS-À-VIS NON-RESIDENT MONETARY FINANCIAL INSTITUTIONS[1] [2]

Por instrumento financeiro e prazo - Saldos em fim de mês

By financial instrument and maturity - End-of-month figures

Fonte / Source: Banco de Portugal

10^6 euros

		Depósitos				Equiparados a depósitos			Total	Por memória:		
		À vista	Até 1 ano	A mais de 1 ano	Total	Até 1 ano	A mais de 1 ano	Total		Certificados de depósito	Acordos de recompra	Créditos
		1	2	3	4=1+2+3	5	6	7=5+6	8=4+7	9	10	11
97	Dez	2 195	19 744	2 624	24 563	6 166	816	6 982	31 545	345	533	6 073
98	Dez	3 608	25 777	3 449	32 833	8 348	837	9 184	42 017	218	280	8 593
99	Dez	3 201	30 078	7 583	40 862	7 256	1 726	8 983	49 845	423	349	7 988
00	Fev	3 906	28 149	8 411	40 466	9 283	2 563	11 846	52 313	127	3 005	8 499
	Mar	3 685	27 768	8 980	40 432	10 071	2 955	13 026	53 458	27	267	12 424
	Abr	3 544	29 029	10 076	42 649	8 941	3 042	11 983	54 632	27	226	11 580
	Mai	4 792	30 769	9 769	45 330	8 832	3 189	12 021	57 351	27	198	11 636
	Jun	4 133	29 719	10 923	44 776	9 428	3 200	12 628	57 403	27	198	12 239
	Jul	7 098	32 029	10 654	49 781	8 945	3 341	12 286	62 067	25	209	11 882
	Ago	5 322	30 907	10 034	46 262	9 559	3 361	12 920	59 182	25	175	12 513
	Set	5 871	31 645	10 333	47 848	9 848	3 679	13 528	61 376	25	244	12 983
	Out	4 656	34 894	10 117	49 667	9 853	3 701	13 554	63 221	25	273	13 092
	Nov	4 885	36 782	11 715	53 381	8 929	3 769	12 698	66 079	25	205	12 337
	Dez	5 065	38 282	11 086	54 433	10 656	4 026	14 682	69 115	25	157	14 365
01	Jan	4 261	35 614	12 511	52 386	10 262	4 501	14 763	67 148	25	394	14 204
	Fev	5 258	36 109	13 157	54 524	11 388	4 331	15 719	70 243	25	308	15 260
	Mar	6 640	36 222	13 135	55 997	10 591	4 598	15 190	71 187	0	354	14 702
	Abr	6 961	35 051	13 001	55 013	11 451	4 618	16 069	71 082	25	401	15 514
	Mai	7 120	39 296	14 348	60 764	9 501	4 772	14 272	75 036	25	342	13 184
	Jun	6 123	36 909	17 362	60 393	10 749	5 172	15 920	76 314	0	448	15 258
	Jul	6 384	37 146	17 722	61 252	11 034	5 217	16 251	77 503	0	462	15 046

	1	2	3	4=1+2+3	5	6	7=5+6	8=4+7	9	10	11
	Sight	Up to 1 year	Over 1 year	Total	Up to 1 year	Over 1 year	Total	Total	Certificates of deposit	Repurchase agreements	Credits
	Deposits				Deposit-like instruments				Memo items:		

(1) Valores estimados até Agosto de 1997. / Estimated figures up to August 1997.
(2) Não inclui títulos emitidos. / Excludes securities issued.

B.6.1.3 ACTIVOS DAS OUTRAS INSTITUIÇÕES FINANCEIRAS MONETÁRIAS FACE AO SECTOR NÃO MONETÁRIO NÃO RESIDENTE[1]

Por instrumento financeiro e prazo - Saldos em fim de mês

ASSETS OF OTHER MONETARY FINANCIAL INSTITUTIONS VIS-À-VIS NON-RESIDENT NON-MONETARY SECTOR[1]

By financial instrument and maturity - End-of-month figures

Fonte / Source: Banco de Portugal

10^6 euros

		Empréstimos			Títulos excepto acções			Acções e outras participações	Total	Por memória:
		Até 1 ano	A mais de 1 ano	Total	Até 1 ano	A mais de 1 ano	Total[2]			Créditos de cobrança duvidosa
		1	2	3=1+2	4	5	6=4+5	7	8=3+6+7	9
97	Dez	1 560	472	2 032	548	3 681	4 229	1 175	7 436	29
98	Dez	1 906	949	2 856	922	3 311	4 233	1 278	8 367	13
99	Dez	3 483	2 636	6 119	738	3 639	4 377	997	11 493	19
00	Fev	3 859	2 711	6 570	793	3 389	4 182	974	11 726	18
	Mar	3 911	3 174	7 086	648	2 799	3 447	995	11 527	16
	Abr	4 041	3 336	7 377	689	2 712	3 401	1 046	11 824	17
	Mai	3 986	3 527	7 513	684	2 261	2 945	1 209	11 667	16
	Jun	4 229	3 351	7 580	597	2 374	2 971	1 280	11 831	13
	Jul	4 644	3 417	8 061	594	2 565	3 159	1 262	12 482	13
	Ago	4 369	3 631	8 001	560	2 805	3 364	1 291	12 655	14
	Set	4 686	3 494	8 180	580	2 979	3 559	1 295	13 034	15
	Out	5 124	3 495	8 619	587	3 069	3 656	1 258	13 533	15
	Nov	4 581	4 537	9 118	307	3 146	3 453	1 339	13 909	15
	Dez	3 529	4 190	7 719	136	3 304	3 440	1 996	13 155	16
01	Jan	4 131	4 039	8 170	101	3 351	3 451	2 077	13 698	14
	Fev	5 327	2 896	8 223	113	3 457	3 570	2 018	13 811	13
	Mar	3 551	3 036	6 587	114	3 302	3 415	1 974	11 976	14
	Abr	3 364	3 028	6 392	102	3 629	3 731	1 102	11 225	18
	Mai	2 956	3 712	6 668	102	3 693	3 795	1 073	11 536	22
	Jun	3 544	3 301	6 845	34	4 126	4 159	1 097	12 102	20
	Jul	3 534	3 030	6 564	164	4 080	4 244	1 291	12 098	18

	1	2	3=1+2	4	5	6=4+5	7	8=3+6+7	9
	Up to 1 year	Over 1 year	Total	Up to 1 year	Over 1 year	Total[2]	Shares and other equity	Total	Non-performing loans
	Loans			Securities other than shares					Memo items:

(1) Valores estimados até Agosto de 1997. / Estimated figures up to August 1997.
(2) Inclui acções e outras participações até Agosto de 1997. / Up to August 1997 includes shares and other equity.

B.6.1.4 PASSIVOS DAS OUTRAS INSTITUIÇÕES FINANCEIRAS MONETÁRIAS FACE AO SECTOR NÃO MONETÁRIO NÃO RESIDENTE[1] [2]

Por instrumento financeiro e prazo - Saldos em fim de mês

LIABILITIES OF OTHER MONETARY FINANCIAL INSTITUTIONS VIS-À-VIS NON-RESIDENT NON-MONETARY SECTOR[1] [2]

By financial instrument and maturity - End-of-month figures

Fonte / Source: Banco de Portugal

10^6 euros

		Depósitos				Equiparados a depósitos			Total	Por memória:
		À vista	Até 1 ano	A mais de 1 ano	Total	Até 1 ano	A mais de 1 ano	Total		Créditos
		1	2	3	4=1+2+3	5	6	7=5+6	8=4+7	9
97	Dez	551	5 566	346	6 463	60	577	637	7 100	520
98	Dez	617	4 552	531	5 700	30	974	1 004	6 703	966
99	Dez	786	4 612	780	6 178	46	1 559	1 604	7 783	1 470
00	Fev	944	5 984	752	7 681	59	1 590	1 649	9 330	1 501
	Mar	771	6 820	732	8 323	170	1 561	1 731	10 054	1 531
	Abr	878	7 117	766	8 761	153	1 624	1 777	10 537	1 584
	Mai	1 725	7 457	650	9 832	141	1 699	1 840	11 672	1 663
	Jun	2 172	6 571	694	9 437	129	1 675	1 804	11 241	1 629
	Jul	2 005	6 088	723	8 816	235	1 611	1 847	10 663	1 565
	Ago	1 943	6 394	874	9 211	495	1 666	2 161	11 372	1 607
	Set	2 239	6 365	883	9 488	485	1 743	2 228	11 716	1 711
	Out	2 132	6 231	1 020	9 384	266	1 760	2 026	11 410	1 732
	Nov	2 204	6 460	904	9 568	188	1 803	1 991	11 559	1 660
	Dez	1 028	5 343	859	7 231	183	1 837	2 020	9 250	1 687
01	Jan	1 221	6 486	877	8 584	289	1 813	2 102	10 686	1 684
	Fev	1 561	7 722	825	10 108	821	1 227	2 047	12 155	1 672
	Mar	1 188	9 362	964	11 515	748	1 253	2 001	13 516	1 722
	Abr	1 136	7 532	790	9 458	830	1 227	2 058	11 515	1 740
	Mai	1 339	8 054	758	10 151	801	1 255	2 056	12 207	1 733
	Jun	1 092	8 450	824	10 367	773	1 253	2 026	12 393	1 725
	Jul	1 256	9 995	778	12 029	794	1 232	2 026	14 054	1 637

	1	2	3	4=1+2+3	5	6	7=5+6	8=4+7	9
	Sight	Up to 1 year	Over 1 year	Total	Up to 1 year	Over 1 year	Total	Total	Credits
	Deposits				Deposit-like instruments				Memo items:

(1) Valores estimados até Agosto de 1997. / Estimated figures up to August 1997.
(2) Não inclui títulos emitidos. / Excludes securities issued.

B.6.2 ACTIVOS E PASSIVOS DAS OUTRAS INSTITUIÇÕES FINANCEIRAS MONETÁRIAS FACE A NÃO RESIDENTES[1]

Por moeda - Saldos em fim de trimestre

ASSETS AND LIABILITIES OF OTHER MONETARY FINANCIAL INSTITUTIONS VIS-À-VIS NON-RESIDENTS[1]

By currency - End-of-quarter figures

Fonte / Source: Banco de Portugal

10^6 euros

		Activos							Passivos						
		Instituições financeiras monetárias			Sector não monetário			Total	Instituições financeiras monetárias			Sector não monetário			Total
		Moedas de países da área do euro	Moedas de países fora da área do euro	Total	Moedas de países da área do euro	Moedas de países fora da área do euro	Total		Moedas de países da área do euro	Moedas de países fora da área do euro	Total	Moedas de países da área do euro	Moedas de países fora da área do euro	Total	
		1	2	3=1+2	4	5	6=4+5	7=3+6	8	9	10=8+9	11	12	13=11+12	14=10+13
97	Dez	22 392	14 124	36 515	5 441	1 995	7 436	43 951	19 657	11 888	31 545	5 662	1 438	7 100	38 644
98	Mar	22 462	14 775	37 237	5 178	2 723	7 901	45 138	21 692	12 864	34 555	6 731	1 428	8 159	42 714
	Jun	20 574	14 611	35 185	5 185	2 563	7 748	42 933	22 204	14 224	36 428	6 224	1 512	7 736	44 164
	Set	24 517	14 439	38 956	5 428	2 778	8 206	47 162	24 610	14 860	39 470	5 535	1 770	7 305	46 775
	Dez	24 418	14 190	38 608	5 518	2 849	8 367	46 975	27 123	14 895	42 017	5 113	1 590	6 703	48 721
99	Mar	23 671	13 172	36 843	6 067	4 037	10 104	46 947	28 538	13 217	41 754	5 547	2 609	8 156	49 911
	Jun	21 364	14 233	35 597	6 004	4 224	10 227	45 825	30 150	13 811	43 961	6 068	3 205	9 273	53 234
	Set	22 938	14 419	37 357	6 376	3 632	10 008	47 365	35 102	13 108	48 209	6 226	3 027	9 253	57 462
	Dez	22 110	14 550	36 660	7 391	4 102	11 493	48 153	34 699	15 146	49 845	5 389	2 393	7 782	57 627
00	Mar	25 885	14 781	40 666	7 111	4 416	11 527	52 193	38 482	14 976	53 458	6 746	3 308	10 054	63 512
	Jun	23 711	14 712	38 423	7 513	4 317	11 831	50 253	41 488	15 915	57 403	7 474	3 767	11 240	68 643
	Set	24 092	14 457	38 549	8 322	4 712	13 034	51 583	42 978	18 397	61 376	8 340	3 375	11 715	73 091
	Dez	27 677	15 844	43 521	10 144	3 011	13 155	56 676	50 409	18 705	69 115	6 698	2 552	9 250	78 364
01	Mar	25 742	17 658	43 400	8 740	3 236	11 976	55 376	51 638	19 549	71 187	9 429	4 087	13 515	84 702
	Jun	27 941	18 396	46 337	8 349	3 753	12 102	58 439	56 233	20 081	76 314	8 351	4 041	12 392	88 706

	1	2	3=1+2	4	5	6=4+5	7=3+6	8	9	10=8+9	11	12	13=11+12	14=10+13
	Euro area currencies	Non-euro area currencies	Total	Euro area currencies	Non-euro area currencies	Total	Total	Euro area currencies	Non-euro area currencies	Total	Euro area currencies	Non-euro area currencies	Total	Total
	Monetary financial institutions			Non-monetary sector				Monetary financial institutions			Non-monetary sector			
	Assets							Liabilities						

(1) Não inclui passivos por títulos emitidos. / Excludes liabilities for securities issued.

B.6.3.1 ACTIVOS DAS OUTRAS INSTITUIÇÕES FINANCEIRAS MONETÁRIAS FACE A INSTITUIÇÕES FINANCEIRAS MONETÁRIAS NÃO RESIDENTES

Por país - Saldos em fim de trimestre

ASSETS OF OTHER MONETARY FINANCIAL INSTITUTIONS VIS-À-VIS NON-RESIDENT MONETARY FINANCIAL INSTITUTIONS

By country - End-of-quarter figures

Fonte / Source: Banco de Portugal

10^6 euros

		Países da União Europeia				Por memória:							
		Área do euro	Outros	Países fora da União Europeia	Total	Alemanha	Espanha	França	Itália	Luxemburgo	Reino Unido	Brasil	EUA
		1	2	3	4=1+2+3	5	6	7	8	9	10	11	12
97	Dez	18 937	4 348	13 230	36 515	1 056	4 722	2 470	7 650	1 075	4 187	594	2 388
98	Mar	19 143	3 479	14 614	37 237	2 220	4 062	2 059	7 711	1 124	3 161	942	2 176
	Jun	17 700	3 335	14 151	35 185	1 656	3 783	1 911	7 425	1 227	3 131	967	2 118
	Set	19 011	2 898	17 046	38 956	3 992	3 761	2 586	6 479	891	2 642	958	1 557
	Dez	19 281	2 772	16 555	38 608	3 772	5 061	2 888	5 369	970	2 612	866	2 210
99	Mar	19 464	2 910	14 469	36 843	3 505	3 987	4 196	5 144	958	2 699	841	1 244
	Jun	17 624	2 797	15 176	35 597	3 176	3 428	3 346	4 706	1 099	2 626	750	1 474
	Set	18 507	2 968	15 881	37 357	3 147	3 441	3 466	5 460	1 001	2 707	849	1 359
	Dez	17 666	3 361	15 633	36 660	2 980	3 385	2 900	5 647	1 014	3 230	907	1 765
00	Mar	18 103	5 042	17 520	40 666	3 159	4 261	2 135	6 132	650	4 916	931	2 271
	Jun	18 300	3 367	16 756	38 423	4 604	4 192	2 377	5 230	283	3 164	613	2 218
	Set	16 744	3 198	18 607	38 549	3 945	3 807	2 139	5 044	319	3 081	601	1 843
	Dez	16 961	4 254	22 305	43 521	2 436	4 070	2 667	5 913	296	4 147	419	1 846
01	Mar	21 656	5 140	16 604	43 400	3 711	4 965	3 248	6 464	923	5 043	403	1 738
	Jun	22 037	5 896	18 403	46 337	3 502	4 986	3 161	7 310	1 410	5 799	435	1 794

	1	2	3	4=1+2+3	5	6	7	8	9	10	11	12
	Euro area	Other	Non-European Union countries	Total	Germany	Spain	France	Italy	Luxembourg	United Kingdom	Brazil	USA
	European Union countries				Memo items:							

B.6.3.2 PASSIVOS DAS OUTRAS INSTITUIÇÕES FINANCEIRAS MONETÁRIAS FACE A INSTITUIÇÕES FINANCEIRAS MONETÁRIAS NÃO RESIDENTES[1]

LIABILITIES OF OTHER MONETARY FINANCIAL INSTITUTIONS VIS-À-VIS NON-RESIDENT MONETARY FINANCIAL INSTITUTIONS[1]

Por país - Saldos em fim de trimestre

By country - End-of-quarter figures

Fonte / Source: Banco de Portugal

10^6 euros

		Países da União Europeia		Países fora da União Europeia	Total	Por memória:							
		Área do euro	Outros			Alemanha	Espanha	França	Itália	Luxemburgo	Reino Unido	Brasil	EUA
		1	2	3	4=1+2+3	5	6	7	8	9	10	11	12
97	Dez	11 166	3 746	16 633	31 545	984	2 797	3 107	562	972	3 634	6	2 641
98	Mar	12 057	4 964	17 534	34 555	1 069	3 675	2 688	596	1 175	4 828	180	2 421
	Jun	14 072	5 765	16 591	36 428	1 126	3 303	2 656	714	2 619	5 634	47	3 346
	Set	16 525	4 959	17 986	39 470	2 309	3 760	4 181	889	2 339	4 646	134	3 235
	Dez	16 521	6 934	18 562	42 017	2 301	3 817	4 383	879	1 850	6 481	55	1 767
99	Mar	19 062	6 484	16 209	41 754	2 737	3 503	6 348	983	2 078	5 593	9	2 615
	Jun	19 121	7 891	16 949	43 961	2 975	3 265	5 304	1 748	2 033	7 400	91	3 343
	Set	22 471	7 244	18 495	48 209	3 755	3 660	4 850	3 154	2 196	7 026	53	3 287
	Dez	22 391	7 372	20 082	49 845	4 322	3 741	4 907	3 139	2 241	7 120	66	2 898
00	Mar	21 905	5 522	26 031	53 458	3 731	4 560	4 624	3 262	2 299	5 116	96	2 388
	Jun	24 804	5 700	26 899	57 403	4 825	4 990	5 021	3 925	2 327	5 346	26	2 350
	Set	23 937	6 131	31 308	61 376	4 135	5 067	4 691	3 354	2 318	5 682	3	3 044
	Dez	23 171	9 810	36 134	69 115	3 790	5 749	6 070	950	2 239	9 563	2	3 104
01	Mar	28 954	10 725	31 508	71 187	4 721	7 065	8 438	1 122	2 969	10 209	64	2 155
	Jun	27 715	11 262	37 337	76 314	4 918	6 235	7 751	1 150	2 553	10 883	50	2 964

	1	2	3	4=1+2+3	5	6	7	8	9	10	11	12
	Euro area	Other	Non-European Union countries	Total	Germany	Spain	France	Italy	Luxembourg	United Kingdom	Brazil	USA
	European Union countries				Memo items:							

(1) Não inclui passivos por títulos emitidos. / Excludes liabilities for securities issued.

B.6.3.3 ACTIVOS DAS OUTRAS INSTITUIÇÕES FINANCEIRAS MONETÁRIAS FACE AO SECTOR NÃO MONETÁRIO NÃO RESIDENTE

ASSETS OF OTHER MONETARY FINANCIAL INSTITUTIONS VIS-À-VIS NON-RESIDENT NON-MONETARY SECTOR

Por país - Saldos em fim de trimestre

By country - End-of-quarter figures

Fonte / Source: Banco de Portugal

10^6 euros

		Países da União Europeia		Países fora da União Europeia	Total	Por memória:							
		Área do euro	Outros			Alemanha	Espanha	França	Itália	Luxemburgo	Reino Unido	Brasil	EUA
		1	2	3	4=1+2+3	5	6	7	8	9	10	11	12
97	Dez	3 868	1 002	2 566	7 436	341	766	123	428	1 619	888	394	559
98	Mar	3 711	1 103	3 086	7 901	312	695	153	292	1 430	1 002	449	863
	Jun	3 609	997	3 142	7 748	249	629	108	303	1 279	901	480	773
	Set	3 602	763	3 841	8 206	246	608	105	223	1 204	664	498	1 028
	Dez	3 719	1 064	3 584	8 367	359	932	115	177	1 002	949	411	910
99	Mar	4 336	837	4 930	10 104	527	1 342	134	269	726	726	484	1 068
	Jun	4 247	785	5 196	10 227	382	1 280	116	350	842	667	576	1 115
	Set	4 706	609	4 694	10 008	713	1 674	143	255	655	477	501	1 230
	Dez	5 855	477	5 161	11 493	1 030	2 402	135	154	772	368	667	1 249
00	Mar	5 255	570	5 702	11 527	-86	2 425	133	155	727	468	682	1 371
	Jun	5 248	810	5 773	11 831	-98	2 045	146	95	856	706	648	1 003
	Set	6 607	783	5 644	13 034	75	2 267	214	277	744	699	644	757
	Dez	8 528	768	3 859	13 155	129	2 359	308	214	764	665	416	777
01	Mar	6 317	576	5 083	11 976	243	2 503	253	298	746	491	471	887
	Jun	6 172	1 376	4 555	12 102	1 021	2 357	279	54	729	1 277	465	657

	1	2	3	4=1+2+3	5	6	7	8	9	10	11	12
	Euro area	Other	Non-European Union countries	Total	Germany	Spain	France	Italy	Luxembourg	United Kingdom	Brazil	USA
	European Union countries				Memo items:							

B.6.3.4 PASSIVOS DAS OUTRAS INSTITUIÇÕES FINANCEIRAS MONETÁRIAS FACE AO SECTOR NÃO MONETÁRIO NÃO RESIDENTE[1]

Por país - Saldos em fim de trimestre

LIABILITIES OF OTHER MONETARY FINANCIAL INSTITUTIONS VIS-À-VIS NON-RESIDENT NON-MONETARY SECTOR[1]

By country - End-of-quarter figures

Fonte / Source: Banco de Portugal

10^6 euros

		Países da União Europeia		Países fora da União Europeia	Total	Por memória:							
		Área do euro	Outros			Alemanha	Espanha	França	Itália	Luxemburgo	Reino Unido	Brasil	EUA
		1	2	3	4=1+2+3	5	6	7	8	9	10	11	12
97	Dez	4 320	421	2 359	7 100	1 969	1 007	887	70	259	415	245	416
98	Mar	5 479	425	2 254	8 159	3 323	747	896	85	299	421	211	310
	Jun	5 417	302	2 017	7 736	2 781	922	1 014	162	422	296	210	324
	Set	4 941	327	2 037	7 305	2 670	784	945	161	292	323	255	411
	Dez	3 884	290	2 529	6 703	2 089	664	848	29	155	284	196	480
99	Mar	5 138	224	2 795	8 156	2 938	657	924	65	375	214	209	507
	Jun	5 402	411	3 460	9 273	3 150	664	1 011	135	372	400	217	692
	Set	5 734	300	3 219	9 253	3 148	756	1 119	124	353	290	203	628
	Dez	4 073	271	3 439	7 782	1 914	698	1 093	20	232	261	198	573
00	Mar	6 065	326	3 663	10 054	3 693	669	1 131	25	144	317	227	599
	Jun	6 059	351	4 830	11 240	3 428	802	1 168	14	85	343	229	633
	Set	5 253	391	6 071	11 715	2 825	905	941	16	225	383	246	530
	Dez	4 281	288	4 680	9 250	2 272	912	744	16	191	281	247	402
01	Mar	8 385	522	4 608	13 515	6 520	969	538	16	207	511	371	449
	Jun	7 135	598	4 659	12 392	5 319	811	601	17	238	590	271	598

	1	2	3	4=1+2+3	5	6	7	8	9	10	11	12
	Euro area	Other	Non-European Union countries	Total	Germany	Spain	France	Italy	Luxembourg	United Kingdom	Brazil	USA
	European Union countries				Memo items:							

(1) Não inclui passivos por títulos emitidos. / Excludes liabilities for securities issued.

B.7.1 TAXAS DE JURO DAS OPERAÇÕES ACTIVAS DOS BANCOS
Média ponderada

BANKS' LENDING RATES
Weighted average

Fonte / Source: Banco de Portugal

Em percentagem / Percentage

	Operações de 91 a 180 dias				Operações de 181 dias a 1 ano				Operações de 2 a 5 anos		Operações a mais de 5 anos	
	Desconto		Empréstimos		Desconto		Empréstimos		Empréstimos		Empréstimos	
	Sociedades não financeiras privadas 1	Particulares e emigrantes 2	Sociedades não financeiras privadas 3	Particulares e emigrantes 4	Sociedades não financeiras privadas 5	Particulares e emigrantes 6	Sociedades não financeiras privadas 7	Particulares e emigrantes 8	Sociedades não financeiras privadas 9	Particulares e emigrantes 10	Sociedades não financeiras privadas 11	Particulares e emigrantes 12
97 Dez	10.7	12.8	8.4	11.4	9.4	11.9	8.0	10.2	7.9	13.5	8.3	8.0
98 Dez	8.3	10.2	6.0	7.6	6.7	7.9	5.6	7.8	5.8	9.0	5.9	5.7
99 Dez	7.1	9.4	5.1	6.7	6.1	7.8	4.8	6.9	5.2	9.5	4.7	5.0
00 Mar	7.3	9.1	5.7	7.2	6.2	7.6	5.1	7.2	5.4	9.1	5.6	5.2
Abr	7.4	9.3	5.7	7.3	6.5	8.2	5.4	7.3	5.4	9.1	5.1	5.6
Mai	7.5	9.4	5.8	7.4	6.9	8.1	5.8	7.5	5.7	9.3	5.8	5.7
Jun	7.6	9.4	5.6	7.8	6.7	8.5	5.6	7.6	6.0	10.0	5.8	6.0
Jul	7.8	9.3	5.6	7.8	6.9	8.5	5.7	7.7	6.0	10.1	5.5	6.2
Ago	7.9	9.4	6.4	8.3	7.2	8.5	5.8	8.1	6.9	9.1	6.2	6.4
Set	8.0	9.5	6.4	8.3	7.4	8.8	5.9	8.0	6.2	10.2	6.3	6.6
Out	8.1	9.6	6.4	8.8	7.7	9.1	6.1	8.0	6.1	9.1	6.5	6.7
Nov	8.2	9.9	6.6	8.0	7.5	9.0	6.1	8.1	6.1	9.7	6.3	6.8
Dez	8.2	9.9	6.4	8.4	7.3	8.8	6.3	8.4	6.2	10.0	6.3	6.9
01 Jan	8.1	10.1	6.5	8.5	7.2	8.9	6.8	8.5	6.1	11.4	6.4	6.8
Fev	7.9	9.8	6.3	8.9	7.1	8.3	5.9	8.7	6.5	10.9	6.1	6.5
Mar	8.1	10.1	5.9	8.9	7.5	8.5	6.3	7.8	6.1	10.7	6.5	6.6
Abr	8.0	9.8	6.2	8.6	7.2	8.7	6.2	7.7	6.0	11.2	5.9	6.4
Mai	8.0	9.8	6.4	8.5	7.2	8.5	6.0	7.5	6.0	10.7	6.0	6.3
Jun	8.0	9.7	6.0	8.6	7.2	8.5	5.9	7.3	5.8	10.9	5.6	6.2
Jul	7.9	9.6	5.9	8.4	7.3	8.2	6.2	7.5	5.7	9.9	6.0	6.0
Ago	7.8	10.0	6.1	8.6	7.0	8.4	6.0	7.2	5.5	10.9	5.7	6.0

	1	2	3	4	5	6	7	8	9	10	11	12
	Non-financial private corporations	Private individuals and emigrants	Non-financial private corporations	Private individuals and emigrants	Non-financial private corporations	Private individuals and emigrants	Non-financial private corporations	Private individuals and emigrants	Non-financial private corporations	Private individuals and emigrants	Non-financial private corporations	Private individuals and emigrants
	Discount		Loans		Discount		Loans		Loans		Loans	
	From 91 to 180 days operations				From 181 days to 1 year operations				From 2 to 5 years operations		Over 5 years operations	

B.7.2 TAXAS DE JURO DAS OPERAÇÕES PASSIVAS E DE BILHETES DO TESOURO CEDIDOS SEM RECURSO PELOS BANCOS AO SECTOR RESIDENTE NÃO MONETÁRIO EXCEPTO ADMINISTRAÇÕES PÚBLICAS
Média ponderada

BANKS' DEPOSIT RATES AND RATES ON TREASURY BILLS SOLD OUTRIGHT BY BANKS TO THE RESIDENT NON-MONETARY SECTOR EXCEPT GENERAL GOVERNMENT
Weighted average

Fonte / Source: Banco de Portugal

Em percentagem / Percentage

	Operações até 30 dias		Depósitos a prazo de 31 a 90 dias	Depósitos a prazo de 91 a 180 dias	Operações de 181 dias a 1 ano			Operações a mais de 1 ano			Bilhetes do Tesouro cedidos sem recurso (taxa média)
	Depósitos a prazo 1	Acordos de recompra de bilhetes do Tesouro 2	3	4	Depósitos a prazo 5	Depósitos de poupança reformado 6	Depósitos a prazo e de poupança de emigrantes 7	Depósitos a prazo 8	Depósitos de poupança habitação 9	Depósitos a prazo e de poupança de emigrahtes 10	11
97 Dez	4.7	4.9	4.6	4.6	4.1	4.1	4.1	4.1	4.1	3.8	4.9
98 Dez	3.2	3.1	3.2	3.3	2.8	2.9	2.8	2.8	3.0	2.5	3.7
99 Dez	2.9	.	2.8	2.8	2.4	2.3	2.2	2.6	2.4	2.5	.
00 Mar	2.9	.	3.0	3.0	2.6	2.3	2.3	3.2	2.5	2.8	.
Abr	3.6	.	3.0	3.0	2.6	2.4	2.3	3.5	2.5	2.8	.
Mai	3.9	.	3.1	3.1	2.8	2.6	2.4	3.1	2.6	2.7	.
Jun	4.2	.	3.5	3.3	3.0	2.7	2.6	3.2	2.7	2.7	.
Jul	4.2	.	3.3	3.5	3.3	2.9	2.9	3.4	2.8	2.9	.
Ago	4.2	.	3.5	3.3	3.3	3.0	3.2	3.7	3.1	3.3	.
Set	4.2	.	3.8	3.7	3.3	3.0	3.2	3.5	3.0	3.2	.
Out	4.4	.	4.1	3.9	3.4	3.1	3.2	3.9	3.1	3.2	.
Nov	4.5	.	4.3	4.2	3.6	3.1	3.3	4.4	3.4	3.4	.
Dez	4.7	.	4.5	4.4	3.5	3.1	3.3	4.4	3.4	3.6	.
01 Jan	4.7	.	4.3	4.3	3.6	3.2	3.3	4.2	3.5	3.6	.
Fev	4.7	.	4.3	4.3	3.5	3.3	3.3	4.0	3.5	3.3	.
Mar	4.7	.	4.4	4.2	3.6	3.3	3.3	4.1	3.5	3.5	.
Abr	4.6	.	4.4	4.1	3.5	3.2	3.2	4.0	3.5	3.2	.
Mai	4.5	.	4.3	4.1	3.7	3.3	3.2	3.9	3.4	3.0	.
Jun	4.4	.	4.3	4.1	3.6	3.2	3.2	3.8	3.3	3.1	.
Jul	4.4	.	4.2	4.1	3.5	3.2	3.3	3.8	3.3	3.3	.
Ago	4.3	.	4.1	4.1	3.3	3.3	3.4	3.7	3.3	3.3	.

	1	2	3	4	5	6	7	8	9	10	11
	Time deposits	Treasury bills repurchase agreements	Time deposits from 31 to 90 days	Time deposits from 91 to 180 days	Time deposits	Pensioners' savings deposits	Emigrants' time and savings deposits	Time deposits	Housing savings deposits	Emigrants' time and savings deposits	Treasury bills sold outright (average rate)
	Up to 30 days operations				From 181 days to 1 year operations			Over 1 year operations			

B.7.3.1 CUSTOS POR NATUREZA DE OUTRAS INSTITUIÇÕES FINANCEIRAS MONETÁRIAS (continua)

Valores acumulados desde o início do ano

OTHER MONETARY FINANCIAL INSTITUTIONS' OPERATING COSTS (to be continued)

Cumulative values since the beginning of the year

Fonte / Source: Banco de Portugal

10^6 euros

		Recursos de instituições de crédito				Outros recursos					
		Instituições de crédito no País		Instituições de crédito no estrangeiro	Total	Depósitos	Empréstimos	Títulos	Capitais próprios e equiparados	Garantias recebidas	Compromissos assumidos por terceiros
		das quais: Banco de Portugal	Total								
		1	2	3	4=2+3	5	6	7	8	9	10
95	Dez	138	944	1 327	2 272	5 017	0	431	176	2	3
96	Mar	19	256	339	595	1 274	1	129	44	0	0
	Jun	27	491	676	1 166	2 471	1	238	87	1	1
	Set	34	791	989	1 780	3 656	1	384	134	2	1
	Dez	46	1 084	1 339	2 423	4 707	1	539	179	2	2
97	Mar	4	267	367	634	964	1	223	55	0	0
	Jun	13	527	760	1 287	1 880	1	464	107	1	0
	Set	21	814	1 149	1 963	2 753	2	730	163	1	0
	Dez	30	1 107	1 562	2 669	3 617	3	1 005	221	2	1
98	Mar	2	273	407	680	816	1	349	58	0	0
	Jun	9	513	816	1 329	1 564	1	761	110	1	0
	Set	13	781	1 252	2 033	2 385	2	1 391	169	1	1
	Dez	19	1 063	1 722	2 785	3 103	3	1 875	238	2	2
99	Mar	7	266	400	666	598	1	481	59	1	0
	Jun	16	479	778	1 257	1 146	1	975	117	1	1
	Set	31	709	1 213	1 922	1 681	1	1 466	179	1	1
	Dez	46	984	1 690	2 675	2 235	1	1 817	247	2	2
00	Mar	16	309	509	819	611	0	463	83	0	1
	Jun	33	498	1 101	1 598	1 257	0	869	164	1	1
	Set	55	788	1 745	2 533	2 013	1	1 277	261	1	1
	Dez	73	1 012	2 752	3 764	2 869	1	1 850	358	1	2
01	Mar	18	255	820	1 075	884	0	513	109	0	0

	1	2	3	4=2+3	5	6	7	8	9	10
	Banco de Portugal	Total	Foreign credit institutions	Total	Deposits	Loans	Securities	Capital accounts	Received guarantees	Commitments assumed by third parties
	of which: Domestic credit institutions									
	Credit institutions resources				Other resources					

B.7.3.1 CUSTOS POR NATUREZA DE OUTRAS INSTITUIÇÕES FINANCEIRAS MONETÁRIAS (continuação)

Valores acumulados desde o início do ano

OTHER MONETARY FINANCIAL INSTITUTIONS' OPERATING COSTS (continued)

Cumulative values since the beginning of the year

Fonte / Source: Banco de Portugal

10^6 euros

		Operações cambiais, de taxa de juro e sobre cotações				Serviços bancários e operações realizadas por terceiros	Outros custos				Total
		das quais:			Total		dos quais:			Total	
		Operações cambiais à vista	Operações cambiais à prazo	Operações de *swap*			Custos com o pessoal	Fornecimentos e serviços de terceiros	Amortizações e provisões do exercício		
		11	12	13	14	15	16	17	18	19	20=4+...+10+14+15+19
95	Dez	1 682	271	542	2 555	70	1 630	874	1 422	4 373	14 898
96	Mar	323	59	318	739	18	423	219	345	1 101	3 903
	Jun	552	117	628	1 384	37	869	464	698	2 255	7 640
	Set	841	203	961	2 188	59	1 315	723	1 033	3 421	11 624
	Dez	1 190	294	1 320	3 177	85	1 766	1 030	1 642	4 965	16 079
97	Mar	311	111	274	878	20	439	240	366	1 214	3 989
	Jun	678	195	533	1 725	45	927	507	865	2 672	8 182
	Set	1 127	238	869	2 643	73	1 403	785	1 263	4 006	12 335
	Dez	1 708	434	1 292	3 980	99	1 910	1 115	1 912	5 756	17 352
98	Mar	360	52	467	1 069	28	444	281	411	1 378	4 379
	Jun	751	70	1 072	2 283	55	914	580	843	2 849	8 954
	Set	1 364	123	2 023	4 113	86	1 364	900	1 245	4 247	14 429
	Dez	2 092	169	2 492	5 624	117	1 852	1 251	2 445	6 564	20 313
99	Mar	1 135	156	914	2 559	33	472	299	694	1 777	6 173
	Jun	2 317	163	1 659	4 693	66	997	641	1 349	3 491	11 747
	Set	4 189	172	2 368	7 518	100	1 501	973	2 059	5 127	17 997
	Dez	5 053	196	3 202	9 450	143	2 007	1 405	2 906	7 400	23 972
00	Mar	639	110	1 098	2 094	48	535	342	734	2 375	6 494
	Jun	1 700	130	2 037	4 420	88	1 051	697	1 464	4 003	12 402
	Set	2 957	165	3 088	6 989	135	1 572	1 076	2 082	5 673	18 883
	Dez	4 348	194	4 630	10 223	177	2 171	1 559	3 206	8 109	27 354
01	Mar	1 369	130	1 697	3 550	42	514	369	570	2 289	8 464

	11	12	13	14	15	16	17	18	19	20=4+...+10+14+15+19
	Spot foreign exchange operations	Forward foreign exchange operations	Swap operations	Total	Bank services and third parties operations	Personnel costs	Supplies and services from third parties	Depreciation and provisions	Total	Total
	of which:					of which:				
	Foreign exchange, interest rate and quotation operations					Other costs				

B.7.3.2 PROVEITOS POR NATUREZA DE OUTRAS INSTITUIÇÕES FINANCEIRAS MONETÁRIAS (continua)

Valores acumulados desde o início do ano

OTHER MONETARY FINANCIAL INSTITUTIONS' OPERATING INCOME (to be continued)

Cumulative values since the beginning of the year

Fonte / Source: Banco de Portugal

10^6 euros

		Aplicações em instituições de crédito				Outras aplicações			
		Instituições de crédito no país		Instituições de crédito no estrangeiro	Total	Crédito	Títulos	Garantias prestadas	Compromissos perante terceiros
		das quais: Banco de Portugal	Total						
		1	2	3	4=2+3	5	6	7	8
95	Dez	548	1 481	1 550	3 031	5 584	3 147	103	43
96	Mar	122	371	359	731	1 426	897	27	5
	Jun	228	718	672	1 390	2 847	1 749	55	10
	Set	328	1 102	981	2 083	4 335	2 574	84	15
	Dez	425	1 508	1 299	2 807	5 813	3 474	114	22
97	Mar	109	396	311	707	1 438	810	29	5
	Jun	208	784	691	1 475	2 898	1 668	59	15
	Set	286	1 162	1 129	2 291	4 360	2 398	90	23
	Dez	359	1 540	1 584	3 124	5 883	3 150	122	41
98	Mar	84	363	439	802	1 500	800	32	5
	Jun	163	683	851	1 534	2 914	1 686	63	20
	Set	232	1 015	1 267	2 282	4 535	3 039	94	30
	Dez	285	1 366	1 692	3 058	6 108	4 036	129	42
99	Mar	54	334	347	681	1 519	812	33	7
	Jun	103	598	658	1 256	3 016	1 696	67	13
	Set	149	876	1000	1 876	4 516	2 399	102	28
	Dez	195	1 201	1 390	2 591	6 090	3 231	139	37
00	Mar	54	375	400	775	1 738	802	38	10
	Jun	113	632	809	1 441	3 533	1 693	75	25
	Set	188	980	1 241	2 221	5 641	2 380	110	36
	Dez	268	1 358	1 839	3 197	7 980	3 039	150	49
01	Mar	78	348	498	846	2 404	750	38	10

	1	2	3	4=2+3	5	6	7	8
	Banco de Portugal	Total	Foreign credit institutions	Total	Credit	Securities	Guarantees	Commitments vis-à-vis third parties
	of which: Domestic credit institutions							
	Investment on credit institutions				Other investments			

B.7.3.2 PROVEITOS POR NATUREZA DE OUTRAS INSTITUIÇÕES FINANCEIRAS MONETÁRIAS (continuação)

Valores acumulados desde o início do ano

OTHER MONETARY FINANCIAL INSTITUTIONS' OPERATING INCOME (continued)

Cumulative values since the beginning of the year

Fonte / Source: Banco de Portugal

10^6 euros

		Operações cambiais, de taxa de juro e sobre cotações				Serviços bancários e operações realizadas por conta de terceiros	Outros proveitos	Total	Resultado de exploração
		dos quais:			Total				
		Operações cambiais à vista	Operações cambiais a prazo	Operações de *swap*					
		9	10	11	12	13	14	15=4+...+8+12+13+14	16
95	Dez	1 668	397	565	2 694	330	734	15 666	768
96	Mar	360	59	358	830	80	159	4 155	252
	Jun	624	115	681	1 526	169	371	8 116	476
	Set	943	191	1 051	2 375	259	593	12 318	694
	Dez	1 316	287	1 444	3 435	399	1 018	17 083	1 004
97	Mar	371	110	264	933	112	273	4 307	318
	Jun	823	185	580	1 901	262	581	8 858	676
	Set	1 296	237	874	2 806	398	981	13 346	1 011
	Dez	1 911	444	1 375	4 260	582	1 559	18 722	1 370
98	Mar	403	44	561	1 179	157	394	4 869	490
	Jun	828	69	1 200	2 450	331	835	9 832	878
	Set	1 430	119	2 180	4 295	526	1 239	16 039	1 610
	Dez	2 216	154	2 687	5 889	743	2 021	22 025	1 712
99	Mar	1 203	107	969	2 650	184	780	6 665	491
	Jun	2 394	121	1 808	4 944	393	1 323	12 708	961
	Set	4 280	121	2 603	7 880	604	1 816	19 220	1 223
	Dez	5 186	176	3 493	9 951	865	2 773	25 676	1 704
00	Mar	661	139	1 195	2 220	268	1 188	7 039	545
	Jun	1 734	167	2 167	4 594	506	1 709	13 576	1 175
	Set	2 971	254	3 285	7 238	780	2 197	20 602	1 719
	Dez	4 373	242	4 851	10 452	1 061	3 040	28 969	1 615
01	Mar	1 327	182	1 649	3 565	242	1 167	9 022	558

	9	10	11	12	13	14	15 =4+...+8+12+13+14	16
	Spot foreign exchange operations	Forward foreign exchange operations	Swap operations	Total	Bank services and operations on account of third parties	Other income	Total	Operating profit / loss
	of which:							
	Foreign exchange, interest rate and quotation operations							

B.8.1.1 BALANÇO DOS FUNDOS DE INVESTIMENTO MOBILIÁRIO[1]

BALANCE SHEET OF MUTUAL FUNDS[1]

VALORES LÍQUIDOS POR TIPO DE FUNDO[2]

NET VALUES BROKEN DOWN BY TYPE OF FUNDS[2]

Saldos em fim de trimestre

End-of-quarter figures

Fonte / Source: CMVM e Banco de Portugal./ Securities Market Commission and Banco de Portugal

10^6 euros

		Fundo de acções 1	Fundo de obrigações 2	Fundos de tesouraria[1] 3	Fundos de poupança reforma 4	Fundos de poupança em acções 5	Fundos de fundos 6	Fundos mistos 7	Não classificados 8	Total 9=1+...+8
96	Jun	426.0	5 985.7	3 999.2	220.2	16.4	702.8	11.7	0.0	11 362.0
	Set	.	.	.	.	.	.	.	.	.
	Dez	712.2	7 006.5	3 975.6	409.2	57.5	1 035.3	11.4	0.0	13 207.7
97	Mar	1 000.2	7 260.5	4 031.3	789.0	78.0	1 865.6	56.4	0.0	15 081.0
	Jun	1 531.5	7 430.9	4 285.5	500.0	105.6	2 485.3	332.7	0.0	16 671.5
	Set	1 961.4	7 709.2	4 641.9	561.7	136.8	3 204.7	734.3	0.0	18 950.0
	Dez	1 957.3	7 564.2	4 840.8	770.0	215.5	3 299.7	967.4	0.0	19 614.8
98	Mar	2 586.5	7 554.8	5 015.7	869.1	334.6	3 819.1	1 461.0	0.0	21 640.9
	Jun	2 740.1	7 587.4	5 290.4	917.8	347.4	4 362.6	1 979.9	0.0	23 225.6
	Set	2 092.5	7 579.3	5 677.9	923.3	271.4	4 242.7	2 187.7	0.0	22 974.8
	Dez	2 583.1	7 659.9	5 967.8	1 072.1	386.3	4 088.6	2 196.9	0.0	23 954.8
99	Mar	2 555.4	7 949.0	6 660.8	1 090.7	381.4	3 965.4	2 105.9	0.0	24 708.5
	Jun	2 527.7	7 879.9	7 084.5	1 095.8	376.1	3 686.7	1 947.9	0.0	24 598.6
	Set	2 418.4	7 282.7	7 588.5	1 082.8	376.5	3 473.2	1 722.7	0.0	23 944.7
	Dez	3 015.0	6 787.4	7 114.0	1 179.9	507.4	3 652.0	1 831.7	0.0	24 087.4
00	Mar	3 262.2	6 218.1	7 000.1	1 191.4	556.1	3 189.6	1 796.6	0.0	23 214.0
	Jun	3 055.8	5 922.1	6 784.1	1 177.9	534.1	3 147.0	1 822.9	0.0	22 443.9
	Set	3 136.8	5 641.2	6 729.2	1 202.7	537.7	3 134.3	1 932.2	0.0	22 314.2
	Dez	2 902.1	5 700.6	6 073.8	1 245.7	510.1	2 936.9	2 074.0	0.0	21 443.3
01	Mar	2 600.8	5 885.5	6 350.9	1 227.2	473.9	2 570.9	1 913.9	0.0	21 023.1
	Jun	2 314.7	6 010.6	6 419.8	1 211.2	417.7	2 440.3	1 756.0	0.0	20 570.3

	1 Equity-based funds	2 Bond funds	3 *Fundos de tesouraria[1]*	4 Retirement saving funds	5 Share saving funds	6 Funds of funds	7 Mixed funds	8 Non-classified	9=1+...+8 Total

(1) Não inclui Fundos do Mercado Monetário que em termos estatísticos são considerados Outras Instituições Financeiras Monetárias./ Does not include Money Market Funds which in statistical terms are considered as Other Monetary Financial Institutions.

(2) Os valores líquidos incluem os montantes aplicados acrescidos de activos diversos líquidos de empréstimos e de passivos diversos. Desta forma, o total deste quadro não coincide com o total dos Quadros B.8.1.2.1, B.8.1.2.2, B.8.1.2.3 e B.8.1.2.4. / Net values include the amounts invested plus sundry assets less loans and sundry liabilities, wherefore the total of this table does not correspond to the total of Tables B.8.1.2.1, B.8.1.2.2, B.8.1.2.3 and B.8.1.2.4.

B.8.1.2.1 COMPOSIÇÃO DA CARTEIRA DE APLICAÇÕES DOS FUNDOS DE INVESTIMENTO MOBILIÁRIO[1]

COMPOSITION OF THE INVESTMENTS PORTFOLIO OF MUTUAL FUNDS[1]

MONTANTES APLICADOS POR SECTOR INSTITUCIONAL

AMOUNTS INVESTED BROKEN DOWN BY INSTITUTIONAL SECTORS

Saldos em fim de trimestre

End-of-quarter figures

Fonte / Source: CMVM e Banco de Portugal./ Securities Market Commission and Banco de Portugal

10^6 euros

		Sector residente							Sector não residente					Total
									Outros países da área do euro		Países fora da área do euro		Total	
		Instituições financeiras monetárias 1	Outros interme-diários financeiros e auxiliares financeiros 2	Sociedades de seguros e fundos de pensões 3	Administração central (AC) 4	Administrações públicas (excepto AC) 5	Sociedades não financeiras 6	Total 7=1+...+6	Instituições financeiras monetárias 8	Sector não monetário 9	Instituições financeiras monetárias 10	Sector não monetário 11	12=8+...+11	13=7+12
97	Mar	3 398.5	1 625.5	34.3	4 945.4	96.5	2 019.8	12 120.0	602.2	861.6	462.6	1 178.5	3 105.0	15 225.0
	Jun	3 852.8	2 131.6	48.2	4 875.8	105.8	2 387.2	13 401.5	691.2	1 067.2	497.8	1 422.9	3 679.1	17 080.5
	Set	4 065.3	3 037.4	71.3	4 734.4	104.7	2 747.9	14 760.9	607.7	1 263.8	625.1	1 831.5	4 328.1	19 089.1
	Dez	4 829.2	3 126.1	79.0	4 510.1	85.3	2 943.6	15 573.4	571.1	1 421.9	652.3	1 760.1	4 405.3	19 978.7
98	Mar	4 786.5	3 280.0	125.0	4 786.5	108.5	3 536.2	16 622.7	782.3	1 779.9	596.2	2 165.4	5 323.7	21 946.4
	Jun	4 646.0	4 242.7	117.0	4 387.9	94.1	4 363.8	17 851.6	748.5	1 748.6	741.4	2 252.5	5 491.0	23 342.6
	Set	5 211.1	3 877.6	82.0	4 184.5	103.5	3 988.6	17 447.3	586.8	2 376.0	687.2	2 034.5	5 684.5	23 131.8
	Dez	5 159.2	4 011.3	116.6	4 458.0	104.9	4 347.5	18 197.4	660.9	2 598.9	666.1	1 977.5	5 903.5	24 100.9
99	Mar	5 109.4	3 776.5	122.8	3 951.1	97.4	4 354.4	17 411.6	702.2	3 440.3	651.5	2 671.1	7 465.1	24 876.8
	Jun	5 200.1	3 561.7	163.8	3 698.2	94.4	4 199.4	16 917.5	1 080.2	3 406.1	519.9	2 898.1	7 904.3	24 821.9
	Set	5 298.0	3 155.5	150.9	2 692.8	91.6	3 942.8	15 331.5	1 255.4	3 623.8	631.7	3 302.4	8 813.3	24 144.8
	Dez	5 282.1	3 143.5	170.9	2 024.1	90.0	4 016.9	14 727.5	1 107.4	4 061.4	638.7	3 704.3	9 511.8	24 239.3
00	Mar	4 486.4	2 835.9	129.0	1 882.8	61.0	3 734.1	13 129.2	1 287.3	4 225.1	765.6	3 997.0	10 275.0	23 404.1
	Jun	4 506.0	2 835.4	1.0	1 843.9	26.9	3 675.7	12 888.9	1 390.4	3 872.0	722.7	3 782.3	9 767.4	22 656.2
	Set	3 983.7	2 737.8	0.0	1 744.7	21.9	3 584.1	12 072.2	1 572.6	4 365.8	659.1	3 908.9	10 506.4	22 578.6
	Dez	3 582.7	2 553.6	0.0	1 593.7	17.4	2 824.5	10 571.8	1 548.6	4 849.8	725.9	3 853.7	10 978.0	21 549.8
01	Mar	3 521.4	2 241.6	0.0	1 309.7	17.1	2 516.5	9 606.4	1 584.9	5 153.4	722.5	4 139.5	11 600.3	21 206.7
	Jun	3 152.8	2 057.1	0.0	1 251.8	2.1	2 493.7	8 957.6	1 707.3	4 949.5	1 016.2	4 100.2	11 773.3	20 730.8

	1 Monetary financial institutions	2 Other financial intermediaries and financial auxiliaries	3 Insurance companies and pension funds	4 Central government (CG)	5 General government (except CG)	6 Non-financial corporations	7=1+...+6 Total	8 Monetary financial institutions	9 Non-monetary sector	10 Monetary financial institutions	11 Non-monetary sector	12=8+...+11 Total	13=7+12 Total
								Other euro area countries		Non-euro area countries			
	Resident Sector							Non-resident Sector					

(1) Não inclui Fundos do Mercado Monetário que em termos estatísticos são considerados Outras Instituições Financeiras Monetárias./ Does not include Money Market Funds which in statistical terms are considered as Other Monetary Financial Institutions.

B.8.1.2.2 COMPOSIÇÃO DA CARTEIRA DE APLICAÇÕES DOS FUNDOS DE INVESTIMENTO MOBILIÁRIO[1]

COMPOSITION OF THE INVESTMENT PORTFOLIO OF MUTUAL FUNDS[1]

MONTANTES APLICADOS POR INSTRUMENTO FINANCEIRO E SECTOR

AMOUNTS INVESTED BROKEN DOWN BY FINANCIAL INSTRUMENT AND SECTOR

Saldos em fim de trimestre

End-of-quarter figures

Fonte / Source: CMVM e Banco de Portugal./ Securities Market Commission and Banco de Portugal

10^6 euros

		Numerário e Depósitos			Títulos excepto acções			Acções e outras participações			Total
		Residentes[2]	Não residentes	Total	Residentes	Não residentes	Total	Residentes	Não residentes	Total	
		1	2	3=1+2	4	5	6=4+5	7	8	9=7+8	10=3+6+9
96	Jun	1 634.6	.	1 634.6	7 468.7	1 184.9	8 653.6	530.8	669.1	1 199.8	11 488.0
	Set	.	.	.	.	.	.	.	.	.	.
	Dez	2 151.8	.	2 151.8	7 567.0	1 869.1	9 436.1	1 177.0	539.0	1 716.0	13 303.9
97	Mar	2 186.7	15.8	2 202.6	7 750.1	2 529.8	10 279.8	2 183.2	559.4	2 742.6	15 225.0
	Jun	2 396.9	1.5	2 398.4	7 992.5	2 989.7	10 982.2	3 012.1	687.9	3 700.0	17 080.5
	Set	2 431.6	4.5	2 436.0	8 091.4	3 531.6	11 623.0	4 237.9	792.1	5 030.0	19 089.1
	Dez	3 104.2	21.7	3 125.9	7 996.3	3 541.1	11 537.5	4 472.8	842.4	5 315.3	19 978.7
98	Mar	2 565.2	0.0	2 565.2	8 365.1	4 328.9	12 694.0	5 692.4	994.8	6 687.1	21 946.4
	Jun	2 913.9	29.5	2 943.4	8 561.2	4 226.1	12 787.3	6 376.5	1 235.4	7 611.9	23 342.6
	Set	3 324.9	23.4	3 348.3	8 624.4	4 453.1	13 077.5	5 498.0	1 208.0	6 706.0	23 131.8
	Dez	3 332.4	30.8	3 363.2	8 881.5	4 482.5	13 364.0	5 983.5	1 390.2	7 373.6	24 100.9
99	Mar	3 205.2	12.6	3 217.8	8 494.5	5 747.5	14 242.0	5 711.9	1 705.1	7 417.0	24 876.8
	Jun	3 309.8	7.9	3 317.7	8 224.8	6 102.3	14 327.2	5 382.9	1 794.1	7 177.0	24 821.9
	Set	3 457.2	1.4	3 458.7	7 173.4	6 832.7	14 006.1	4 700.9	1 979.1	6 680.1	24 144.8
	Dez	3 469.7	11.5	3 481.2	6 271.8	6 721.7	12 993.5	4 986.1	2 778.6	7 764.6	24 239.3
00	Mar	2 805.9	13.5	2 819.4	5 860.3	7 073.7	12 934.0	4 463.0	3 187.7	7 650.7	23 404.1
	Jun	2 963.9	20.9	2 984.9	5 661.2	6 768.4	12 429.6	4 263.7	2 978.0	7 241.7	22 656.2
	Set	2 461.6	9.4	2 470.9	5 490.0	7 309.5	12 799.5	4 120.7	3 187.5	7 308.1	22 578.6
	Dez	2 215.4	8.4	2 223.7	4 583.3	7 883.1	12 466.4	3 773.1	3 086.5	6 859.7	21 549.8
01	Mar	2 205.0	30.3	2 235.3	4 102.3	8 774.0	12 876.3	3 299.1	2 796.0	6 095.1	21 206.7
	Jun	1 879.9	0.8	1 880.7	4 227.7	8 920.5	13 148.2	2 850.0	2 852.0	5 701.9	20 730.8

	1	2	3=1+2	4	5	6=4+5	7	8	9=7+8	10=3+6+9
	Residents[2]	Non-residents	Total	Residents	Non-residents	Total	Residents	Non-residents	Total	Total
	Currency and deposits			Securities other than shares			Shares and other equity			

(1) Não inclui Fundos do Mercado Monetário que em termos estatísticos são considerados Outras Instituições Financeiras Monetárias./ Does not include Money Market Funds which in statistical terms are considered as Other Monetary Financial Institutions.
(2) No período de Dezembro de 1995 a Dezembro de 1996, este valor inclui os montantes referentes a não residentes. / From December 1995 to December1996, this figure includes the amounts relative to non-residents.

B.8.1.2.3 COMPOSIÇÃO DA CARTEIRA DE APLICAÇÕES DOS FUNDOS DE INVESTIMENTO MOBILIÁRIO[1]

COMPOSITION OF THE INVESTMENT PORTFOLIO OF MUTUAL FUNDS[1]

MONTANTES APLICADOS POR INSTRUMENTO FINANCEIRO, PRAZO ORIGINAL E MOEDA

AMOUNTS INVESTED BROKEN DOWN BY FINANCIAL INSTRUMENT, ORIGINAL MATURITY AND CURRENCY

Saldos em fim de trimestre

End-of-quarter figures

Fonte / Source: CMVM e Banco de Portugal./ Securities Market Commission and Banco de Portugal

10^6 euros

		Sector residente					Sector não residente					Moeda		Total
		Numerário e depósitos		Títulos excepto acções		Acções e outras participações	Numerário e depósitos		Títulos excepto acções		Acções e outras participações	Moedas de países da área euro	Moedas de países fora da área euro	
		Até 1 ano	A mais de 1ano	Até 1 ano	A mais de 1ano		Até 1 ano	A mais de 1ano	Até 1 ano	A mais de 1ano				
		1	2	3	4	5	6	7	8	9	10	11	12	13=1+...+10= =11+12
97	Mar	2 158.3	28.4	3 139.6	4 610.5	2 183.2	15.8	0.0	244.5	2 285.3	559.4	14 574.2	650.9	15 225.0
	Jun	2 233.1	163.8	2 759.8	5 232.7	3 012.1	1.5	0.0	496.0	2 493.7	687.9	16 579.6	501.0	17 080.5
	Set	2 246.1	185.5	2 890.6	5 200.9	4 237.9	4.5	0.0	1 044.5	2 487.0	792.1	18 442.5	646.5	19 089.1
	Dez	2 950.2	154.0	2 258.7	5 737.7	4 472.8	21.7	0.0	1 342.2	2 199.0	842.4	19 298.5	680.2	19 978.7
98	Mar	2 548.2	17.0	2 188.8	6 176.3	5 692.4	0.0	0.0	1 706.7	2 622.2	994.8	21 112.6	833.8	21 946.4
	Jun	2 882.1	31.9	2 249.0	6 312.2	6 376.5	29.5	0.0	1 902.0	2 324.1	1 235.4	22 393.2	949.4	23 342.6
	Set	3 263.7	61.2	2 056.0	6 568.4	5 498.0	23.4	0.0	1 484.2	2 968.9	1 208.0	22 155.3	976.5	23 131.8
	Dez	3 284.5	47.9	1 847.4	7 034.1	5 983.5	29.3	1.6	657.8	3 824.8	1 390.2	22 918.8	1 182.0	24 100.9
99	Mar	3 104.7	100.5	1 957.2	6 537.3	5 711.9	12.6	0.0	1 733.8	4 013.7	1 705.1	23 490.6	1 386.1	24 876.8
	Jun	3 126.2	183.6	1 835.5	6 389.4	5 382.9	7.9	0.0	1 688.1	4 414.3	1 794.1	23 261.1	1 560.8	24 821.9
	Set	3 231.8	225.4	1 569.7	5 603.7	4 700.9	1.4	0.0	2 035.5	4 797.2	1 979.1	22 610.2	1 534.6	24 144.8
	Dez	3 240.4	229.3	1 473.1	4 798.7	4 986.1	11.5	0.0	1 647.3	5 074.4	2 778.6	22 284.3	1 955.0	24 239.3
00	Mar	2 613.3	192.6	1 335.0	4 525.3	4 463.0	13.5	0.0	1 597.2	5 476.5	3 187.7	21 087.5	2 316.6	23 404.1
	Jun	2 870.0	93.9	1 398.8	4 262.5	4 263.7	20.9	0.0	615.2	6 153.3	2 978.0	20 392.3	2 263.9	22 656.2
	Set	2 389.2	72.4	1 398.0	4 092.0	4 120.7	9.4	0.0	580.8	6 728.7	3 187.5	20 293.2	2 285.4	22 578.6
	Dez	2 097.7	117.7	1 034.9	3 548.4	3 773.1	8.4	0.0	483.6	7 399.5	3 086.5	19 363.4	2 186.4	21 549.8
01	Mar	2 108.6	96.4	931.6	3 170.7	3 299.1	30.3	0.0	534.9	8 239.1	2 796.0	19 163.6	2 043.1	21 206.7
	Jun	1 798.3	81.6	1 153.9	3 073.8	2 850.0	0.8	0.0	613.0	8 307.6	2 852.0	18 650.7	2 080.2	20 730.8

	1	2	3	4	5	6	7	8	9	10	11	12	13=1+...+10= =11+12
	Up to 1 Year	Over 1 Year	Up to 1 Year	Over 1 Year	Shares and other equity	Up to 1 Year	Over 1 Year	Up to 1 Year	Over 1 Year	Shares and other equity	Euro area currencies	Non-euro area currencies	Total
	Currency and deposits		Securities other than shares			Currency and deposits		Securities other than shares					
	Resident sector					Non-resident sector					Currency		

(1) Não inclui Fundos do Mercado Monetário que em termos estatísticos são considerados Outras Instituições Financeiras Monetárias./ Does not include Money Market Funds which in statistical terms are considered as Other Monetary Financial Institutions.

B.8.1.2.4 COMPOSIÇÃO DA CARTEIRA DE APLICAÇÕES DOS FUNDOS DE INVESTIMENTO MOBILIÁRIO[1]

COMPOSITION OF THE INVESTMENT PORTFOLIO OF MUTUAL FUNDS[1]

MONTANTES APLICADOS POR PAÍS EMITENTE

Saldos em fim de trimestre

AMOUNTS INVESTED BROKEN DOWN BY ISSUING COUNTRY

End-of-quarter figures

Fonte / Source:CMVM e Banco de Portugal./ Securities Market Commission and Banco de Portugal

10^6 euros

		Países da área do euro		Países fora da área do euro		Total	Por memória:							
		Portugal	Outros	Outros países da União Europeia	Países fora da União Europeia		Alemanha	Espanha	França	Itália	Luxemburgo	Reino Unido	Brasil	EUA
		1	2	3	4	5=1+...+4	6	7	8	9	10	11	12	13
97	Mar	12 120.0	1 463.8	518.8	1 122.4	15 225.0	458.4	205.3	145.3	14.7	377.5	459.1	79.3	187.4
	Jun	13 401.5	1 758.4	432.0	1 488.7	17 080.5	387.7	218.2	149.8	22.6	497.2	387.2	83.4	304.3
	Set	14 760.9	1 871.5	577.8	1 878.9	19 089.1	238.3	254.2	231.6	46.4	547.4	515.4	131.3	327.8
	Dez	15 573.4	1 992.9	527.3	1 885.1	19 978.7	281.9	320.0	260.6	47.8	531.6	459.3	132.6	365.8
98	Mar	16 622.7	2 562.2	653.8	2 107.7	21 946.4	413.9	484.4	263.9	44.4	615.3	462.9	192.3	427.5
	Jun	17 851.6	2 497.1	808.4	2 185.6	23 342.6	357.5	285.1	517.4	47.2	655.5	570.6	204.7	436.1
	Set	17 447.3	2 962.8	730.7	1 990.9	23 131.8	398.2	771.7	523.2	55.9	581.6	592.5	179.9	423.6
	Dez	18 197.4	3 259.8	821.2	1 822.5	24 100.9	489.1	793.2	644.8	81.9	600.4	734.1	176.8	401.5
99	Mar	17 411.6	4 142.5	1 029.9	2 292.7	24 876.8	429.2	980.1	758.6	424.8	678.6	918.9	135.3	454.3
	Jun	16 917.5	4 486.3	775.8	2 642.2	24 821.9	827.7	823.2	750.1	314.4	692.9	669.9	125.9	675.7
	Set	15 331.5	4 879.2	938.3	2 995.8	24 144.8	1 118.5	730.2	807.6	260.4	762.7	815.2	186.9	725.6
	Dez	14 727.5	5 168.8	1 140.7	3 202.3	24 239.3	1 091.4	730.3	815.2	292.2	824.5	978.7	192.7	858.4
00	Mar	13 129.2	5 512.5	1 331.6	3 430.9	23 404.1	1 354.1	593.2	1 052.2	375.2	691.6	1 130.5	190.7	995.4
	Jun	12 888.9	5 262.4	1 193.7	3 311.2	22 656.2	1 889.2	463.0	852.2	406.1	530.9	1 023.9	215.4	1 014.5
	Set	12 072.2	5 938.4	1 293.1	3 274.8	22 578.6	2 309.1	419.7	845.9	433.1	529.1	1 103.1	240.2	1 130.8
	Dez	10 571.8	6 398.4	1 329.4	3 250.2	21 549.8	2 544.8	458.9	872.9	540.9	532.3	1 133.9	230.9	1 072.3
01	Mar	9 606.4	6 738.3	1 333.7	3 528.3	21 206.7	2 319.6	495.2	1 049.2	666.5	513.4	1 159.4	298.0	1 105.9
	Jun	8 957.6	6 656.9	1 530.5	3 585.9	20 730.8	2 131.1	459.8	974.9	720.6	570.4	1 324.0	272.3	1 232.9

	1	2	3	4	5=1+...+4	6	7	8	9	10	11	12	13
	Portugal	Other	Other European Union countries	Countries outside the European Union	Total	Germany	Spain	France	Italy	Luxembourg	United Kingdom	Brazil	USA
	Euro area countries		Non-euro area countries			Memo:							

(1) Não inclui Fundos do Mercado Monetário que em termos estatísticos são considerados Outras Instituições Financeiras Monetárias./ Does not include Money Market Funds which in statistical terms are considered as Other Monetary Financial Institutions.

B.8.2.1.1 BALANÇO DOS OUTROS INTERMEDIÁRIOS FINANCEIROS[a] (EXCEPTO FUNDOS DE INVESTIMENTO)

BALANCE SHEET OF OTHER FINANCIAL INTERMEDIARIES[a] (EXCLUDING MUTUAL FUNDS)

Saldos em fim de semestre

End-of-semester figures

Fonte / Source: Banco de Portugal

10^6 euros

		Activos				Passivos					Total
		Activos sob a forma de depósitos e outras aplicações similares	Títulos em carteira	Créditos concedidos	Activos diversos	Passivos sob a forma de empréstimos e outros recursos similares	Empréstimos subordinados	Obrigações (excepto subordinadas) e outros títulos de rendimento fixo	Capital e reservas	Passivos diversos	
		1	2	3	4	5	6	7	8	9	10=1+...+4=5+...+9
94	Dez	191.8	1 383.8	4 326.3	635.7	2 837.3	160.1	797.6	1 848.7	894.0	6 537.7
95	Jun	347.5	2 563.1	4 506.1	1 228.0	3 379.0	202.9	768.5	2 849.9	1 444.3	8 644.7
	Dez	361.9	3 036.3	4 910.0	1 028.9	3 471.6	199.5	799.7	3 429.8	1 436.5	9 337.1
96	Jun	326.9	2 831.0	5 129.2	975.2	3 383.1	206.1	920.3	3 087.3	1 665.5	9 262.3
	Dez	275.4	3 798.8	5 898.7	807.7	3 739.6	207.2	1 578.4	3 924.2	1 331.2	10 780.6
97	Jun	247.4	3 678.4	5 816.8	1 285.5	3 741.2	225.1	1 362.6	3 701.7	1 997.5	11 028.1
	Dez	360.4	5 225.6	6 388.4	960.7	4 371.0	312.2	1 781.5	5 117.2	1 353.3	12 935.2
98	Jun	527.6	6 173.6	6 687.6	1 329.9	5 079.4	264.2	2 003.6	5 296.5	2 075.0	14 718.7
	Dez	1 052.2	4 580.8	8 114.9	768.0	4 825.6	290.1	2 083.8	5 201.7	2 114.6	14 515.8
99	Jun	1 019.9	5 570.9	8 354.2	1 298.8	5 031.1	262.3	2 114.3	5 091.7	3 744.4	16 243.8
	Dez	1 059.1	5 454.9	9 561.0	1 221.9	5 967.6	337.3	2 313.8	6 140.0	2 538.2	17 296.9
00	Jun	1 448.9	5 620.1	10 086.0	1 626.4	6 530.6	336.8	2 284.1	6 409.8	3 220.1	18 781.4
	Dez	1 193.2	6 622.8	10 792.9	1 181.5	7 508.5	446.4	2 111.1	7 577.8	2 146.6	19 790.4

	1	2	3	4	5	6	7	8	9	10=1+...+4=5+...+9
	Deposits and other similar investments	Securities	Loans and advances	Other assets	Loans and other similar resources	Subordinated loans	Bonds (excluding subordinated bonds) and other fixed-income securities	Capital and reserves	Other liabilities	Total
	Assets				Liabilities					

B.8.2.1.2 BALANÇO DOS AUXILIARES FINANCEIROS[(b)]

Saldos em fim de trimestre

BALANCE SHEET OF FINANCIAL AUXILIARIES[(b)]

End-of-quarter figures

Fonte / Source: Banco de Portugal

10^6 euros

		Activos				Passivos					Total
		Activos sob a forma de depósitos e outras aplicações similares 1	Títulos em carteira 2	Créditos concedidos 3	Activos diversos 4	Passivos sob a forma de empréstimos e outros recursos similares 5	Empréstimos subordinados 6	Obrigações (excepto subordinadas) e outros títulos de rendimento fixo 7	Capital e reservas 8	Passivos diversos 9	10=1+...+4=5+...+9
95	Set	59.6	76.7	0.0	266.8	29.1	0.1	0.0	162.9	211.0	403.1
	Dez	62.9	72.6	0.0	145.4	24.1	1.2	0.0	192.4	63.1	280.8
96	Mar	81.3	75.4	0.0	181.3	32.3	1.2	0.0	169.2	135.4	338.1
	Jun	59.0	82.5	0.0	222.9	33.9	1.3	0.0	166.0	163.2	364.4
	Set	83.8	66.1	0.1	281.4	39.4	1.3	0.0	161.6	229.1	431.4
	Dez	100.5	63.1	0.2	168.6	46.4	1.3	0.0	191.3	93.3	332.3
97	Mar	103.2	59.7	0.2	206.7	51.8	1.3	0.0	167.9	148.7	369.7
	Jun	110.4	63.3	0.3	276.3	55.4	1.4	0.0	168.4	225.3	450.3
	Set	149.1	45.7	0.3	349.5	57.4	1.4	0.0	166.3	319.6	544.6
	Dez	172.4	48.6	0.6	155.7	45.5	0.6	0.0	212.2	119.1	377.4
98	Mar	177.9	41.7	0.5	209.8	43.6	0.4	0.0	176.8	209.1	429.9
	Jun	160.3	57.5	0.6	292.1	42.2	0.5	0.0	176.7	291.1	510.5
	Set	183.3	53.8	0.5	378.9	40.7	0.5	0.0	174.3	401.0	616.6
	Dez	197.1	46.9	0.4	177.1	49.8	0.6	0.0	247.5	123.6	421.4
99	Mar	208.4	49.5	0.4	251.0	59.6	0.5	0.0	209.2	240.0	509.3
	Jun	191.3	47.3	0.8	333.9	71.6	0.5	0.0	198.5	302.7	573.3
	Set	204.8	45.3	0.9	425.5	73.5	0.5	0.0	200.8	401.7	676.5
	Dez	221.0	41.9	0.5	223.4	81.1	2.6	0.0	247.9	155.2	486.8
00	Mar	236.7	41.3	0.7	307.2	84.6	2.5	0.0	202.9	295.9	585.9
	Jun	243.8	36.3	1.2	391.4	81.4	2.6	0.0	204.5	384.2	672.7
	Set	241.5	54.1	1.5	490.7	74.4	2.2	0.0	204.9	506.3	787.8
	Dez	238.4	53.4	0.9	349.3	65.3	2.2	0.0	260.2	314.3	642.0

	1 Deposits and other similar investments	2 Securities	3 Loans and advances	4 Other assets	5 Loans and other similar resources	6 Subordinated loans	7 Bonds (excluding subordinated bonds) and other fixed-income securities	8 Capital and reserves	9 Other liabilities	10=1+...+4=5+...+9 Total
	Assets				Liabilities					

B.8.2.2.1 ACTIVOS DE OUTROS INTERMEDIÁRIOS FINANCEIROS (EXCEPTO FUNDOS DE INVESTIMENTO) E AUXILIARES FINANCEIROS SOB A FORMA DE DEPÓSITOS E OUTRAS APLICAÇÕES SIMILARES EM INSTITUIÇÕES FINANCEIRAS[(c)]

Saldos em fim de semestre

DEPOSITS AND OTHER SIMILAR INVESTMENTS OF OTHER FINANCIAL INTERMEDIARIES (EXCLUDING MUTUAL FUNDS) AND FINANCIAL AUXILIARIES IN FINANCIAL INSTITUTIONS[(c)]

End-of-semester figures

Fonte / Source: Banco de Portugal

10^6 euros

		Instituições financeiras residentes									Instituições financeiras não residentes			Total		
		Instituições financeiras monetárias			dos quais: Depósitos à ordem			Instituições financeiras não monetárias								
		Interme-diários financeiros 1	Auxiliares financeiros 2	Total 3=1+2	Interme-diários financeiros 4	Auxiliares financeiros 5	Total 6=4+5	Interme-diários financeiros 7	Auxiliares financeiros 8	Total 9=7+8	Interme-diários financeiros 10	Auxiliares financeiros 11	Total 12=10+11	Interme-diários financeiros 13=1+7+10	Auxiliares financeiros 14=2+8+11	Total 15=13+14
94	Dez	179.3	55.8	235.1	47.1	18.5	65.5	5.7	9.7	15.3	6.9	0.0	6.9	191.8	65.4	257.3
95	Jun	323.3	62.4	385.7	188.7	19.4	208.1	1.3	9.0	10.3	22.8	0.0	22.8	347.5	71.4	418.9
	Dez	348.5	53.0	401.5	174.4	14.2	188.6	8.0	9.7	17.7	5.4	0.2	5.6	361.9	62.9	424.8
96	Jun	312.5	55.2	367.6	132.4	17.7	150.1	10.1	3.8	13.9	4.3	0.0	4.4	326.9	59.0	385.9
	Dez	257.7	86.7	344.4	109.0	44.7	153.7	13.5	13.8	27.3	4.2	0.0	4.2	275.4	100.5	375.9
97	Jun	236.0	98.5	334.5	114.1	59.9	174.0	10.9	11.8	22.8	0.5	0.1	0.6	247.4	110.4	357.8
	Dez	346.3	142.6	488.9	241.6	88.2	329.8	11.7	29.5	41.2	2.5	0.3	2.8	360.4	172.4	532.9
98	Jun	510.6	123.5	634.1	358.6	72.0	430.6	10.2	36.5	46.7	6.8	0.3	7.2	527.6	160.3	687.9
	Dez	350.9	153.7	504.7	116.0	82.7	198.7	39.9	42.9	82.8	661.4	0.5	661.9	1 052.2	197.1	1 249.3
99	Jun	375.8	160.3	536.1	193.0	98.1	291.1	34.0	30.8	64.8	610.1	0.2	610.3	1 019.9	191.3	1 211.2
	Dez	393.6	184.5	578.1	205.6	111.3	316.9	50.5	35.1	85.6	615.0	1.4	616.4	1 059.1	221.0	1 280.1
00	Jun	827.7	207.4	1 035.1	489.0	147.3	636.3	18.4	35.2	53.6	602.8	1.2	604.0	1 448.9	243.8	1 692.7
	Dez	561.8	208.6	770.4	387.3	132.6	519.9	25.8	29.2	55.0	605.6	0.6	606.2	1 193.2	238.4	1 431.6

	1 Financial interme-diaries	2 Financial auxiliaries	3=1+2 Total	4 Financial interme-diaries	5 Financial auxiliaries	6=4+5 Total	7 Financial interme-diaries	8 Financial auxiliaries	9=7+8 Total	10 Financial interme-diaries	11 Financial auxiliaries	12=10+11 Total	13=1+7+10 Financial interme-diaries	14=2+8+11 Financial auxiliaries	15=13+14 Total
	Monetary financial institutions			of which: Demand deposits			Non-monetary financial institutions			Non-resident financial institutions			Total		
	Resident financial institutions														

B.8.2.2.2 TÍTULOS EM CARTEIRA DE OUTROS INTERMEDIÁRIOS FINANCEIROS (EXCEPTO FUNDOS DE INVESTIMENTO) E AUXILIARES FINANCEIROS [c]

Saldos em fim de semestre

SECURITIES OF OTHER FINANCIAL INTERMEDIARIES (EXCLUDING MUTUAL FUNDS) AND FINANCIAL AUXILIARIES [c]

End-of-semester figures

Fonte / Source: Banco de Portugal

10^6 euros

		Títulos de rendimento fixo						Títulos de rendimento variável			Títulos de rendimento não especificado			Total		
		Residentes			Não residentes											
		Interme-diários financeiros	Auxiliares financeiros	Total	Interme-diários financeiros	Auxiliares financeiros	Total	Interme-diários financeiros	Auxiliares financeiros	Total	Interme-diários financeiros	Auxiliares financeiros	Total	Interme-diários financeiros	Auxiliares financeiros	Total
		1	2	3=1+2	4	5	6=4+5	7	8	9=7+8	10	11	12=10+11	13=1+4+7+10	14=2+5+8+11	15=13+14
94	Dez	125.6	90.8	216.4	0.0	0.0	0.0	1 255.6	3.9	1 259.5	2.6	0.2	2.9	1 383.8	95.0	1 478.7
95	Jun	98.9	72.9	171.8	1.7	0.1	1.9	2 459.6	4.4	2 464.0	3.0	0.1	3.1	2 563.1	77.6	2 640.8
	Dez	80.8	66.9	147.8	9.7	1.3	11.1	2 927.6	4.2	2 931.8	18.1	0.1	18.2	3 036.3	72.6	3 108.8
96	Jun	64.4	76.6	140.9	36.4	1.4	37.8	2 729.5	4.4	2 733.9	0.7	0.1	0.8	2 831.0	82.5	2 913.4
	Dez	122.2	56.7	179.0	14.9	1.4	16.2	3 645.7	4.9	3 650.6	16.0	0.1	16.1	3 798.8	63.1	3 861.9
97	Jun	109.2	53.9	163.1	1.6	3.7	5.3	3 513.4	5.7	3 519.1	54.3	0.0	54.3	3 678.4	63.3	3 741.7
	Dez	129.1	39.7	168.8	1.0	3.7	4.7	4 861.0	5.2	4 866.2	234.5	0.0	234.5	5 225.6	48.6	5 274.3
98	Jun	129.8	48.6	178.4	1.0	3.7	4.7	4 845.5	5.2	4 850.7	1 197.3	0.0	1 197.3	6 173.6	57.5	6 231.1
	Dez	81.8	38.6	120.4	2.3	2.5	4.8	4 440.3	5.8	4 446.1	56.3	0.0	56.3	4 580.8	46.9	4 627.6
99	Jun	54.9	38.9	93.8	7.9	2.4	10.3	5 454.3	6.1	5 460.4	53.8	-0.1	53.7	5 570.9	47.3	5 618.2
	Dez	45.0	32.4	77.4	1.0	2.4	3.4	5 354.8	7.1	5 361.9	54.1	0.0	54.1	5 454.9	41.9	5 496.8
00	Jun	30.2	25.2	55.4	11.0	1.2	12.2	5 525.1	9.8	5 534.9	53.8	0.1	53.9	5 620.1	36.3	5 656.4
	Dez	29.7	25.8	55.5	9.7	1.2	10.9	6 531.0	26.4	6 557.4	52.4	0.0	52.4	6 622.8	53.4	6 676.2

	1	2	3=1+2	4	5	6=4+5	7	8	9=7+8	10	11	12=10+11	13=1+4+7+10	14=2+5+8+11	15=13+14
	Financial interme-diaries	Financial auxiliaries	Total	Financial interme-diaries	Financial auxiliaries	Total	Financial interme-diaries	Financial auxiliaries	Total	Financial interme-diaries	Financial auxiliaries	Total	Financial interme-diaries	Financial auxiliaries	Total
	Residents			Non-residents			Shares and other equity			Non-specified securities			Total		
	Securities other than shares														

B.8.2.2.3 CRÉDITOS CONCEDIDOS POR OUTROS INTERMEDIÁRIOS FINANCEIROS (EXCEPTO FUNDOS DE INVESTIMENTO) E AUXILIARES FINANCEIROS[c]

Saldos em fim de semestre

LOANS AND ADVANCES GRAUTED BY OTHER FINANCIAL INTERMEDIARIES (EXLUDING MUTUAL FUNDS) AND FINANCIAL AUXILIARIES [c]

End-of-semester figures

Fonte / Source: Banco de Portugal

10^6 euros

		Créditos concedidos (excepto cobrança duvidosa)				Créditos de cobrança duvidosa			dos quais:	
		Residentes			Não residentes					Total
		A curto prazo	A médio e longo prazos	Prazo não especificado		Residentes	Não residentes	Sector não especificado	Concedidos por auxiliares financeiros	
		1	2	3	4	5	6	7	8	9=1+..+7
94	Dez	777.1	2 886.2	148.3	3.9	475.8	1.7	33.3	0.0	4 326.4
95	Jun	782.4	2 867.2	214.5	5.4	605.2	1.6	29.8	0.0	4 506.1
	Dez	1 000.1	2 979.1	268.4	4.7	624.9	1.2	31.5	0.0	4 910.0
96	Jun	1 002.7	3 140.3	302.4	5.1	641.1	1.3	36.4	0.0	5 129.3
	Dez	1 206.0	3 424.4	635.6	7.1	593.3	1.9	30.7	0.2	5 898.9
97	Jun	1 125.0	3 647.1	429.5	8.5	577.6	2.6	26.8	0.3	5 817.1
	Dez	1 258.9	4 046.1	463.0	8.7	588.1	2.4	21.8	0.6	6 389.0
98	Jun	1 235.1	4 379.7	452.1	9.6	584.3	2.6	24.7	0.6	6 688.2
	Dez	1 675.8	4 917.7	886.4	10.5	595.5	4.3	25.0	0.4	8 115.2
99	Jun	1 436.0	5 465.5	857.6	13.5	555.7	2.2	24.5	0.8	8 355.0
	Dez	1 950.0	6 156.0	836.0	8.9	583.5	3.7	23.4	0.5	9 561.5
00	Jun	1 680.9	6 917.3	815.3	8.7	635.2	3.3	26.5	1.2	10 087.2
	Dez	1 906.0	7 493.7	679.6	5.9	677.8	1.5	29.3	0.9	10 793.8

	1	2	3	4	5	6	7	8	9=1+...+7
	Short-term	Medium and long term	Non-specified term	Non-residents	Residents	Non-residents	Non-specified sector	Granted by financial auxiliaries	Total
	Residents								
	Loans and advances (excluding non-performing loans)				Non-performing loans			of which:	

B.8.2.2.4 ACTIVOS DIVERSOS DE OUTROS INTERMEDIÁRIOS FINANCEIROS (EXCEPTO FUNDOS DE INVESTIMENTO) E AUXILIARES FINANCEIROS [c]

OTHER ASSETS OF OTHER FINANCIAL INTERMEDIARIES (EXLUDING MUTUAL FUNDS) AND FINANCIAL AUXILIARIES [c]

Saldos em fim de semestre

End-of-semester figures

Fonte / Source: Banco de Portugal

10^6 euros

		Imobilizações corpóreas			Adiantamentos			Contas a regularizar			Diversos			Total		
		Interme-diários financeiros	Auxiliares financeiros	Total	Interme-diários financeiros	Auxiliares financeiros	Total	Interme-diários financeiros	Auxiliares financeiros	Total	Interme-diários financeiros	Auxiliares financeiros	Total	Interme-diários financeiros	Auxiliares financeiros	Total
		1	2	3=1+2	4	5	6=4+5	7	8	9=7+8	10	11	12=10+11	13=1+4+7+10	14=2+5+8+11	15=13+14
94	Dez	100.8	44.9	145.7	78.5	10.9	89.4	410.2	40.8	451.0	46.2	7.0	53.2	635.7	103.6	739.3
95	Jun	104.6	41.4	146.0	100.8	15.7	116.5	544.6	50.6	595.2	478.0	98.0	576.0	1 228.0	205.7	1 433.7
	Dez	116.3	41.9	158.2	101.9	16.1	118.1	755.8	68.5	824.3	54.9	18.8	73.7	1 028.9	145.4	1 174.3
96	Jun	89.0	43.8	132.8	96.6	18.7	115.2	336.2	64.1	400.3	453.5	96.3	549.8	975.2	222.9	1 198.1
	Dez	86.4	46.4	132.7	98.4	23.5	121.9	352.1	78.8	430.9	270.8	19.9	290.7	807.7	168.6	976.3
97	Jun	86.2	54.8	141.0	115.8	17.5	133.2	354.3	83.6	437.9	729.2	120.5	849.7	1 285.5	276.3	1 561.8
	Dez	90.9	59.6	150.4	88.8	15.1	103.9	439.6	70.4	510.0	341.4	10.7	352.1	960.7	155.7	1 116.4
98	Jun	83.5	56.9	140.4	114.7	15.2	129.9	381.6	78.8	460.4	750.1	141.2	891.2	1 329.9	292.1	1 622.0
	Dez	80.6	74.1	154.6	110.2	16.7	126.9	386.2	64.4	450.7	191.0	21.9	213.0	768.0	177.1	945.1
99	Jun	82.6	76.5	159.1	197.4	21.9	219.3	398.0	86.6	484.6	620.8	148.9	769.7	1 298.8	333.9	1 632.7
	Dez	87.0	92.9	179.9	176.2	15.5	191.7	859.4	97.2	956.6	99.3	17.8	117.1	1 221.9	223.4	1 445.3
00	Jun	90.4	89.2	179.6	224.6	18.3	242.9	568.0	99.6	667.6	743.4	184.3	927.7	1 626.4	391.4	2 017.8
	Dez	87.4	72.4	159.8	236.6	15.3	251.9	614.1	118.8	732.9	243.4	142.8	386.2	1 181.5	349.3	1 530.8

	1	2	3=1+2	4	5	6=4+5	7	8	9=7+8	10	11	12=10+11	13=1+4+7+10	14=2+5+8+11	15=13+14
	Financial interme-diaries	Financial auxiliaries	Total	Financial interme-diaries	Financial auxiliaries	Total	Financial interme-diaries	Financial auxiliaries	Total	Financial interme-diaries	Financial auxiliaries	Total	Financial interme-diaries	Financial auxiliaries	Total
	Fixed assets			Trade credits and advances			Other accounts receivable			Other			Total		

B.8.2.2.5 PASSIVOS DE OUTROS INTERMEDIÁRIOS FINANCEIROS (EXCEPTO FUNDOS DE INVESTIMENTO) E AUXILIARES FINANCEIROS SOB A FORMA DE EMPRÉSTIMOS E OUTROS RECURSOS SIMILARES[c]

LOANS AND OTHER SIMILAR RESOURCES OF OTHER FINANCIAL INTERMEDIARIES (EXCLUDING MUTUAL FUNDS) AND FINANCIAL AUXILIARIES [c]

Saldos em fim de semestre

End-of-semester figures

Fonte / Source: Banco de Portugal

10^6 euros

		Instituições financeiras residentes						Instituições financeiras não residentes			Sector não especificado			Total		
		Instituições financeiras monetárias			Instituições financeiras não monetárias											
		Interme-diários financeiros	Auxiliares financeiros	Total	Interme-diários financeiros	Auxiliares financeiros	Total	Interme-diários financeiros	Auxiliares financeiros	Total	Interme-diários financeiros	Auxiliares financeiros	Total	Interme-diários financeiros	Auxiliares financeiros	Total
		1	2	3=1+2	4	5	6=4+5	7	8	9=7+8	10	11	12=10+11	13=1+4+7+10	14=2+5+8+11	15=13+14
94	Dez	2 172.3	0.3	2 172.6	264.5	0.9	265.5	188.7	0.0	188.7	211.7	10.6	222.3	2 837.3	11.8	2 849.1
95	Jun	2 775.3	0.4	2 775.7	248.7	1.1	249.7	125.9	0.0	125.9	229.1	21.1	250.3	3 379.0	22.6	3 401.6
	Dez	2 776.3	0.2	2 776.5	277.6	1.2	278.8	112.1	0.0	112.1	305.5	22.7	328.3	3 471.6	24.1	3 495.7
96	Jun	2 602.1	0.4	2 602.5	328.3	1.5	329.8	163.1	0.0	163.1	289.6	32.0	321.6	3 383.1	33.9	3 417.0
	Dez	2 978.6	0.8	2 979.4	350.9	1.6	352.5	126.2	0.0	126.2	283.9	44.0	328.0	3 739.6	46.4	3 786.0
97	Jun	2 893.2	1.6	2 894.8	451.7	1.0	452.7	136.6	0.0	136.6	259.7	52.7	312.5	3 741.2	55.4	3 796.5
	Dez	3 444.8	1.4	3 446.2	532.6	1.1	533.7	87.5	0.0	87.5	306.2	42.9	349.1	4 371.0	45.5	4 416.5
98	Jun	4 147.4	1.9	4 149.4	549.3	1.6	551.0	85.8	0.0	85.8	296.8	38.6	335.5	5 079.4	42.2	5 121.6
	Dez	3 780.0	2.1	3 782.1	638.1	1.9	639.9	110.5	0.0	110.5	297.0	45.8	342.8	4 825.6	49.8	4 875.4
99	Jun	3 909.8	2.5	3 912.3	771.1	1.5	772.6	73.4	0.0	73.4	276.8	67.6	344.4	5 031.1	71.6	5 102.7
	Dez	4 693.5	4.0	4 697.5	798.4	1.3	799.7	112.3	0.0	112.3	363.4	75.8	439.2	5 967.6	81.1	6 048.7
00	Jun	5 132.8	5.1	5 137.9	922.6	2.2	924.8	196.7	0.0	196.7	278.5	74.1	352.6	6 530.6	81.4	6 612.0
	Dez	6 011.2	4.6	6 015.8	974.3	1.6	975.9	198.1	0.0	198.1	324.9	59.1	384.0	7 508.5	65.3	7 573.8

	1	2	3=1+2	4	5	6=4+5	7	8	9=7+8	10	11	12=10+11	13=1+4+7+10	14=2+5+8+11	15=13+14
	Financial interme-diaries	Financial auxiliaries	Total	Financial interme-diaries	Financial auxiliaries	Total	Financial interme-diaries	Financial auxiliaries	Total	Financial interme-diaries	Financial auxiliaries	Total	Financial interme-diaries	Financial auxiliaries	Total
	Monetary financial institutions			Non-monetary financial institutions			Non-resident financial institutions			Non-specified sector			Total		
	Resident financial institutions														

B.8.2.2.6 CAPITAL E RESERVAS DE OUTROS INTERMEDIÁRIOS FINANCEIROS (EXCEPTO FUNDOS DE INVESTIMENTO) E AUXILIARES FINANCEIROS[c]

CAPITAL AND RESERVES OF OTHER FINANCIAL INTERMEDIARIES (EXCLUDING MUTUAL FUNDS) AND FINANCIAL AUXILIARIES[c]

Saldos em fim de semestre — **End-of-semester figures**

Fonte / Source: Banco de Portugal — 10^6 euros

		Capital			Reservas e resultados			Provisões para riscos diversos			Total		
		Intermediários financeiros	Auxiliares financeiros	Total	Intermediários financeiros	Auxiliares financeiros	Total	Intermediários financeiros	Auxiliares financeiros	Total	Intermediários financeiros	Auxiliares financeiros	Total
		1	2	3=1+2	4	5	6=4+5	7	8	9=7+8	10=1+4+7	11=2+5+8	12=10+11
94	Dez	1 444.1	122.3	1 566.4	345.5	56.1	401.6	59.1	2.9	62.0	1 848.7	181.3	2 030.0
95	Jun	2 377.4	124.6	2 502.0	417.9	34.3	452.2	54.5	3.1	57.6	2 849.9	162.0	3 011.9
	Dez	2 702.2	130.4	2 832.6	676.9	59.1	736.0	50.7	3.0	53.7	3 429.8	192.4	3 622.3
96	Jun	2 536.8	127.1	2 663.9	496.5	35.7	532.3	53.9	3.1	57.1	3 087.3	166.0	3 253.2
	Dez	3 196.6	123.3	3 319.9	665.6	63.9	729.5	62.0	4.2	66.1	3 924.2	191.3	4 115.5
97	Jun	3 071.3	121.6	3 192.9	559.3	40.8	600.1	71.1	6.0	77.1	3 701.7	168.4	3 870.0
	Dez	3 554.0	122.5	3 676.5	1 478.2	87.6	1 565.8	85.0	2.1	87.1	5 117.2	212.2	5 329.4
98	Jun	3 672.6	122.8	3 795.4	1 520.3	51.7	1 572.0	103.5	2.3	105.9	5 296.5	176.7	5 473.2
	Dez	4 240.0	120.8	4 360.7	863.5	123.7	987.1	98.3	3.1	101.4	5 201.7	247.5	5 449.2
99	Jun	4 504.4	122.7	4 627.1	477.2	72.4	549.6	110.1	3.4	113.5	5 091.7	198.5	5 290.2
	Dez	5 258.7	112.9	5 371.6	762.1	132.4	894.5	119.2	2.6	121.8	6 140.0	247.9	6 387.9
00	Jun	5 399.4	115.7	5 515.1	881.0	85.8	966.8	129.4	3.0	132.4	6 409.8	204.5	6 614.3
	Dez	4 618.5	115.9	4 734.4	2 795.3	137.2	2 932.5	164.0	7.1	171.1	7 577.8	260.2	7 838.0

	1	2	3=1+2	4	5	6=4+5	7	8	9=7+8	10=1+4+7	11=2+5+8	12=10+11
	Financial intermediaries	Financial auxiliaries	Total	Financial intermediaries	Financial auxiliaries	Total	Financial intermediaries	Financial auxiliaries	Total	Financial intermediaries	Financial auxiliaries	Total
	Equity capital			Reserves and net income			Provisions for sundry risks			Total		

B.8.2.2.7 PASSIVOS DIVERSOS DE OUTROS INTERMEDIÁRIOS FINANCEIROS E AUXILIARES FINANCEIROS (EXCEPTO FUNDOS DE INVESTIMENTO)[c]

OTHER LIABILITIES OF OTHER FINANCIAL INTERMEDIARIES (EXCLUDING MUTUAL FUNDS) AND FINANCIAL AUXILIARIES[c]

Saldos em fim de semestre — **End-of-semester figures**

Fonte / Source: Banco de Portugal — 10^6 euros

		Adiantamentos			Contas a regularizar			Diversos			Total		
		Intermediários financeiros	Auxiliares financeiros	Total	Intermediários financeiros	Auxiliares financeiros	Total	Intermediários financeiros	Auxiliares financeiros	Total	Intermediários financeiros	Auxiliares financeiros	Total
		1	2	3=1+2	4	5	6=4+5	7	8	9=7+8	10=1+4+7	11=2+5+8	12=10+11
94	Dez	44.3	14.2	58.5	459.6	39.4	499.0	390.0	17.4	407.4	894.0	70.9	964.9
95	Jun	23.3	8.7	32.0	558.0	43.6	601.6	863.0	117.9	980.9	1 444.3	170.1	1 614.4
	Dez	60.7	12.3	73.0	902.4	47.1	949.5	473.4	3.8	477.2	1 436.5	63.1	1 499.7
96	Jun	36.5	12.9	49.4	644.9	43.1	688.0	984.1	107.3	1 091.4	1 665.5	163.2	1 828.7
	Dez	58.8	20.3	79.0	797.1	56.7	853.8	475.4	16.4	491.7	1 331.2	93.3	1 424.5
97	Jun	45.4	9.2	54.6	855.1	77.6	932.7	1 097.0	138.5	1 235.4	1 997.5	225.3	2 222.8
	Dez	77.6	17.7	95.3	758.5	95.2	853.7	517.2	6.3	523.4	1 353.3	119.1	1 472.4
98	Jun	56.6	9.2	65.8	760.8	101.8	862.5	1 257.7	180.1	1 437.7	2 075.0	291.1	2 366.1
	Dez	96.2	20.6	116.8	1 561.8	86.2	1 648.0	456.7	16.7	473.4	2 114.6	123.6	2 238.2
99	Jun	73.9	14.0	87.9	2 516.9	106.0	2 622.9	1 153.6	182.7	1 336.3	3 744.4	302.7	4 047.1
	Dez	97.4	24.7	122.1	1 912.5	122.2	2 034.7	528.3	8.3	536.6	2 538.2	155.2	2 693.4
00	Jun	84.8	12.7	97.5	1 734.0	151.4	1 885.4	1 401.3	220.1	1 621.4	3 220.1	384.2	3 604.3
	Dez	133.2	24.6	157.8	1 442.2	156.5	1 598.7	571.2	133.2	704.4	2 146.6	314.3	2 460.9

	1	2	3=1+2	4	5	6=4+5	7	8	9=7+8	10=1+4+7	11=2+5+8	12=10+11
	Financial intermediaries	Financial auxiliaries	Total	Financial intermediaries	Financial auxiliaries	Total	Financial intermediaries	Financial auxiliaries	Total	Financial intermediaries	Financial auxiliaries	Total
	Trade credits and advances			Other accounts payable			Other			Total		

B.8.2.3.1 DESENVOLVIMENTO DE RESULTADOS DE OUTROS INTERMEDIÁRIOS FINANCEIROS (EXCEPTO FUNDOS DE INVESTIMENTO) E AUXILIARES FINANCEIROS - CUSTOS[(1)(c)] (continua)

Valores acumulados desde o início do ano

PROFIT AND LOSS ACCOUNT OF OTHER FINANCIAL INTERMEDIARIES (EXCLUDING MUTUAL FUNDS) AND FINANCIAL AUXILIARIES - COSTS AND LOSSES[(1)(c)] (to be continued)

Cumulative values since the beginning of the year

Fonte / Source: Banco de Portugal

10^6 euros

	Juros e custos equiparados			Comissões			Prejuízos em operações financeiras			Custos com o pessoal			Fornecimentos e serviços de terceiros		
	Interme-diários financeiros	Auxiliares financeiros	Total	Interme-diários financeiros	Auxiliares financeiros	Total	Interme-diários financeiros	Auxiliares financeiros	Total	Interme-diários financeiros	Auxiliares financeiros	Total	Interme-diários financeiros	Auxiliares financeiros	Total
	1	2	3=1+2	4	5	6=4+5	7	8	9=7+8	10	11	12=10+11	13	14	15=13+14
94	417.9	0.3	418.2	53.2	40.2	93.4	28.6	11.8	40.4	72.9	19.1	92.0	98.4	34.3	132.8
95	770.1	2.4	772.5	70.3	30.8	101.0	160.8	1.0	161.8	91.5	28.6	120.1	111.3	62.9	174.2
96	320.0	3.0	323.0	98.5	13.4	111.9	9.8	0.4	10.2	85.1	32.8	117.9	113.3	84.0	197.3
97	359.9	3.7	363.6	123.4	18.6	142.0	25.3	0.7	26.0	88.2	36.9	125.2	143.4	103.9	247.3
98	333.4	1.8	335.2	162.9	50.7	213.5	147.2	0.5	147.7	92.5	44.2	136.7	158.7	92.4	251.1
99	301.0	2.2	303.2	189.5	62.8	252.3	65.2	0.7	65.9	110.3	52.6	162.9	179.3	97.6	276.9
00	423.0	3.1	426.1	216.0	66.0	282.0	485.9	1.5	487.4	116.7	60.8	177.5	185.0	110.7	295.7

	1	2	3=1+2	4	5	6=4+5	7	8	9=7+8	10	11	12=10+11	13	14	15=13+14
	Financial interme-diaries	Financial auxiliaries	Total	Financial interme-diaries	Financial auxiliaries	Total	Financial interme-diaries	Financial auxiliaries	Total	Financial interme-diaries	Financial auxiliaries	Total	Financial interme-diaries	Financial auxiliaries	Total
	Interest costs and equivalent			Commissions payable			Losses on financial operations			Personnel costs			Supplies and services from third parties		

(1) Os dados de Dezembro de 1995 reflectem a reclassificação sectorial de uma instituição anteriormente classificada como Instituição financeira monetária. / December 1995 data reflect the reclassification of an institution classified before as Monetary financial institution.

B.8.2.3.1 DESENVOLVIMENTO DE RESULTADOS DE OUTROS INTERMEDIÁRIOS FINANCEIROS (EXCEPTO FUNDOS DE INVESTIMENTO) E AUXILIARES FINANCEIROS - CUSTOS[(c)] (continuação)

Valores acumulados desde o início do ano

PROFIT AND LOSS ACCOUNT OF OTHER FINANCIAL INTERMEDIARIES (EXCLUDING MUTUAL FUNDS) AND FINANCIAL AUXILIARIES - COSTS AND LOSSES[(c)] (continued)

Cumulative values since the beginning of the year

Fonte / Source: Banco de Portugal

10^6 euros

	Impostos			Amortizações do exercício			Provisões do exercício			Outros custos e prejuízos			Total		
	Interme-diários financeiros	Auxiliares financeiros	Total	Interme-diários financeiros	Auxiliares financeiros	Total	Interme-diários financeiros	Auxiliares financeiros	Total	Interme-diários financeiros	Auxiliares financeiros	Total	Interme-diários financeiros	Auxiliares financeiros	Total
	16	17	18=16+17	19	20	21=19+20	22	23	24=22+23	25	26	27=25+26	28=1+4+7+10+13+ +16+19+22+25	29=2+5+8+11+ +14+17+20+23+26	30=28+29
94	6.6	2.7	9.3	25.8	5.6	31.4	169.5	1.0	170.6	16.8	0.5	17.3	889.8	115.6	1 005.4
95	9.0	1.2	10.1	26.2	21.2	47.4	140.5	0.7	141.2	17.4	6.6	23.9	1 396.9	155.3	1 552.2
96	8.2	0.4	8.6	19.0	21.5	40.4	169.3	2.2	171.5	18.5	6.3	24.8	841.7	163.9	1 005.6
97	9.5	0.6	10.1	19.7	24.3	44.0	143.4	0.7	144.1	21.9	6.1	28.1	934.7	195.6	1 130.3
98	8.5	0.9	9.3	23.2	28.7	51.8	177.9	1.6	179.5	24.9	7.7	32.7	1 129.1	228.4	1 357.5
99	9.6	0.9	10.5	24.7	41.1	65.8	260.7	1.5	262.2	22.8	6.5	29.3	1 163.1	265.9	1 429.0
00	6.9	0.8	7.7	27.2	35.8	63.0	186.0	6.0	192.0	14.2	7.6	21.8	1 660.9	292.3	1 953.2

	16	17	18=16+17	19	20	21=19+20	22	23	24=22+23	25	26	27=25+26	28=1+4+7+10+13+ +16+19+22+25	29=2+5+8+11+ +14+17+20+23+26	30=28+29
	Financial interme-diaries	Financial auxiliaries	Total	Financial interme-diaries	Financial auxiliaries	Total	Financial interme-diaries	Financial auxiliaries	Total	Financial interme-diaries	Financial auxiliaries	Total	Financial interme-diaries	Financial auxiliaries	Total
	Taxes			Depreciation for the year			Provisions for the year			Other costs and losses			Total		

B.8.2.3.2 DESENVOLVIMENTO DE RESULTADOS DE OUTROS INTERMEDIÁRIOS FINANCEIROS (EXCEPTO FUNDOS DE INVESTIMENTO) E AUXILIARES FINANCEIROS - PROVEITOS[(1)(c)] (continua)

Valores acumulados desde o início do ano

PROFIT AND LOSS ACCOUNT OF OTHER FINANCIAL INTERMEDIARIES (EXCLUDING MUTUAL FUNDS) AND FINANCIAL AUXILIARIES - INCOME AND GAINS[(1)(c)] (to be continued)

Cumulative values since the beginning of the year

Fonte / Source: Banco de Portugal

10^6 euros

	Juros e proveitos equiparados			Rendimento de títulos			Comissões			Lucros em operações financeiras		
	Intermediários financeiros	Auxiliares financeiros	Total	Intermediários financeiros	Auxiliares financeiros	Total	Intermediários financeiros	Auxiliares financeiros	Total	Intermediários financeiros	Auxiliares financeiros	Total
	1	2	3=1+2	4	5	6=4+5	7	8	9=7+8	10	11	12=10+11
94	638.7	14.7	653.4	13.5	0.0	13.6	125.4	123.9	249.3	31.1	1.6	32.7
95	1 028.5	14.1	1 042.6	74.1	0.1	74.2	147.0	109.6	256.6	206.7	3.1	209.8
96	598.2	10.8	609.0	91.1	0.0	91.1	168.4	107.5	275.9	15.1	2.8	17.9
97	652.3	9.0	661.4	151.2	0.0	151.2	225.1	161.3	386.4	50.9	4.3	55.2
98	623.3	8.4	631.7	100.3	0.0	100.3	319.0	218.9	538.0	66.5	5.0	71.5
99	655.1	6.5	661.6	147.0	0.0	147.0	338.8	226.3	565.1	62.2	5.1	67.3
00	775.5	8.8	784.3	241.4	0.0	241.4	405.8	249.7	655.5	78.3	9.4	87.7

	1	2	3=1+2	4	5	6=4+5	7	8	9=7+8	10	11	12=10+11
	Financial intermediaries	Financial auxiliaries	Total	Financial intermediaries	Financial auxiliaries	Total	Financial intermediaries	Financial auxiliaries	Total	Financial intermediaries	Financial auxiliaries	Total
	Interest income and equivalent			Income from securities			Commissions receivable			Profits on financial operations		

(1) Os dados de Dezembro de 1995 reflectem a reclassificação sectorial de uma instituição anteriormente classificada como Instituição financeira monetária. / December 1995 data reflect the reclassification of an institution classified before as Monetary financial institution.

B.8.2.3.2 DESENVOLVIMENTO DE RESULTADOS DE OUTROS INTERMEDIÁRIOS FINANCEIROS (EXCEPTO FUNDOS DE INVESTIMENTO) E AUXILIARES FINANCEIROS - PROVEITOS (continuação)[(c)]

Valores acumulados desde o início do ano

PROFIT AND LOSS ACCOUNT OF OTHER FINANCIAL INTERMEDIARIES (EXCLUDING MUTUAL FUNDS) AND FINANCIAL AUXILIARIES - INCOME AND GAINS[(c)] (continued)

Cumulative values since the beginning of the year

Fonte / Source: Banco de Portugal

10^6 euros

	Reposições e anulações de provisões			Outros proveitos e lucros			Total		
	Intermediários financeiros	Auxiliares financeiros	Total	Intermediários financeiros	Auxiliares financeiros	Total	Intermediários financeiros	Auxiliares financeiros	Total
	13	14	15=13+14	16	17	18=16+17	19=1+4+7+10+13+16	20=2+5+8+11+14+17	21=19+20
94	40.2	0.1	40.3	51.9	7.6	59.5	900.8	148.0	1 048.8
95	53.2	0.5	53.7	58.8	71.7	130.5	1 568.3	199.1	1 767.4
96	42.3	0.3	42.6	52.0	89.4	141.4	967.1	210.8	1 177.9
97	55.1	1.3	56.3	58.8	97.1	155.9	1 193.4	273.0	1 466.4
98	72.2	0.6	72.9	87.4	108.6	196.0	1 268.9	341.5	1 610.3
99	142.9	1.1	144.0	60.7	120.5	181.2	1 406.7	359.5	1 766.2
00	76.2	0.6	76.8	64.5	121.1	185.6	1 641.7	389.6	2 031.3

	13	14	15=13+14	16	17	18=16+17	19=1+4+7+10+13+16	20=2+5+8+11+14+17	21=19+20
	Financial intermediaries	Financial auxiliaries	Total	Financial intermediaries	Financial auxiliaries	Total	Financial intermediaries	Financial auxiliaries	Total
	Replacement and provisions deducted			Other income and profits			Total		

B.8.2.3.3 DESENVOLVIMENTO DE RESULTADOS DE OUTROS INTERMEDIÁRIOS FINANCEIROS (EXCEPTO FUNDOS DE INVESTIMENTO) E AUXILIARES FINANCEIROS - RESULTADO DE EXPLORAÇÃO[1][c]

Valores acumulados desde o início do ano

PROFIT AND LOSS ACCOUNT OF OTHER FINANCIAL INTERMEDIARIES (EXCLUDING MUTUAL FUNDS) AND FINANCIAL AUXILIARIES - OPERATING PROFIT/ LOSS[1][c]

Cumulative values since the beginning of the year

	Resultados extraordinários						Impostos sobre os lucros			Resultado de exploração		
	Ganhos extraordinários			Perdas extraordinárias								
	Intermediários financeiros	Auxiliares financeiros	Total	Intermediários financeiros	Auxiliares financeiros	Total	Intermediários financeiros	Auxiliares financeiros	Total	Intermediários financeiros	Auxiliares financeiros	Total
	1	2	3=1+2	4	5	6=4+5	7	8	9=7+8	10	11	12=10+11
94	59.0	1.3	60.2	31.5	1.4	32.9	30.1	12.2	42.3	8.3	20.1	28.4
95	98.7	1.5	100.2	41.2	1.4	42.5	35.6	17.3	52.9	193.4	26.7	220.1
96	54.7	0.9	55.5	36.7	1.3	38.0	41.6	18.5	60.2	101.7	27.9	129.6
97	180.8	1.9	182.7	59.6	1.5	61.1	51.0	29.0	80.0	329.0	48.7	377.7
98	381.0	2.7	383.7	19.7	2.1	21.9	64.9	42.0	106.9	436.1	71.7	507.8
99	158.3	2.8	161.1	18.6	3.1	21.7	75.3	35.2	110.5	308.0	58.1	366.1
00	147.8	3.1	150.9	39.3	3.3	42.6	67.4	35.2	102.6	21.9	61.9	83.8

	1	2	3=1+2	4	5	6=4+5	7	8	9=7+8	10	11	12=10+11
	Financial intermediaries	Financial auxiliaries	Total	Financial intermediaries	Financial auxiliaries	Total	Financial intermediaries	Financial auxiliaries	Total	Financial intermediaries	Financial auxiliaries	Total
	Extraordinary gains			Extraordinary losses			Tax on income			Operating profit/loss		
	Extraordinary income											

(1) Os dados de Dezembro de 1995 reflectem a reclassificação sectorial de uma instituição anteriormente classificada como Instituição financeira monetária. / December 1995 data reflect the reclassification of an institution classified before as Monetary financial institution.

B.8.3.1 SOCIEDADES DE CAPITAL DE RISCO

Saldos em fim de trimestre

RISK CAPITAL COMPANIES

End-of-quarter figures

Fonte / Source: Banco de Portugal

10^6 euros

		Activos					Passivos					Total	Por memória:
					dos quais:								
		Activos sob a forma de depósitos e outras aplicações similares	Títulos em carteira	Créditos concedidos	Créditos de cobrança duvidosa	Activos diversos	Passivos sob a forma de empréstimos e outros recursos similares	Empréstimos subordinados	Obrigações (excepto subordinadas) e outros títulos de rendimento fixo	Capital e reservas	Passivos diversos		Resultado de exploração
		1	2	3	4	5	6	7	8	9	10	11=1+2+3+5=6+...+10	12
95	Set	25.3	157.3	8.7	2.7	36.1	8.4	0.0	0.0	180.3	38.7	227.4	-0.7
	Dez	34.2	146.7	8.2	3.7	30.9	5.0	0.0	0.0	164.8	50.2	220.0	-1.9
96	Mar	29.4	153.1	8.5	4.1	24.8	1.6	0.0	0.0	163.3	51.0	215.9	0.6
	Jun	38.7	153.4	10.1	5.9	27.8	7.1	0.0	0.0	167.3	55.6	230.1	1.9
	Set	29.8	171.1	10.3	5.0	30.4	6.2	0.0	0.0	168.8	66.6	241.6	2.1
	Dez	33.5	156.8	10.3	5.6	27.0	5.6	0.0	0.0	161.7	60.4	227.6	-13.6
97	Mar	30.3	153.1	11.0	6.2	31.0	5.6	0.0	0.0	159.9	60.0	225.4	1.2
	Jun	41.7	148.4	10.2	5.7	27.7	7.5	0.0	0.0	160.4	60.1	228.1	2.5
	Set	41.8	144.6	10.1	5.7	29.7	7.4	0.0	0.0	156.3	62.5	226.2	4.2
	Dez	42.6	141.2	9.1	6.3	25.3	7.4	0.0	0.0	157.1	53.7	218.2	3.8
98	Mar	46.7	138.6	8.7	5.8	25.4	9.6	0.0	0.0	157.0	52.8	219.4	1.8
	Jun	53.3	140.5	8.6	5.8	22.9	9.6	0.0	0.0	157.3	58.3	225.3	3.4
	Set	53.5	144.9	8.2	5.7	28.8	7.4	0.0	0.0	170.3	57.7	235.3	4.4
	Dez	55.8	141.5	8.1	6.6	24.7	7.6	0.0	0.0	173.9	48.6	230.1	3.6
99	Mar	50.4	120.1	5.3	4.5	16.1	4.9	0.0	0.0	155.8	31.2	191.9	0.2
	Jun	42.4	135.8	3.9	3.1	18.5	5.0	0.0	0.0	157.2	38.4	200.6	0.8
	Set	48.2	127.4	4.0	3.2	25.6	5.0	0.0	0.0	157.2	43.0	205.2	1.2
	Dez	56.9	121.8	4.1	3.2	22.1	6.4	0.0	0.0	162.4	36.1	204.9	5.7
00	Mar	51.5	132.8	4.0	3.0	18.9	4.9	0.0	0.0	162.6	39.7	207.2	2.2
	Jun	53.3	135.0	4.6	3.3	23.5	4.9	0.0	0.0	165.6	45.9	216.4	8.4
	Set	43.1	145.5	4.5	3.2	28.2	5.2	0.0	0.0	167.3	48.8	221.3	9.4
	Dez	45.7	137.4	5.1	3.6	33.3	4.9	0.0	0.0	172.2	44.4	221.5	15.5

	1	2	3	4	5	6	7	8	9	10	11=1+2+3+5=6+...+10	12
	Deposits and other similar investments	Securities	Loans and advances	Non-performing loans	Other assets	Loans and other similar resources	Subordinated loans	Bonds (excluding subordinated bonds) and other fixed-income securities	Capital and reserves	Other liabilities	Total	Operating profit/loss
				of which:								
	Assets					Liabilities						Memo items:

B.8.3.2 SOCIEDADES DE FACTORING — FACTORING COMPANIES

Saldos em fim de mês — **End-of-month figures**

Fonte / Source: Banco de Portugal — 10^6 euros

		Activos					Passivos						Por memória:
					dos quais:								
		Activos sob a forma de depósitos e outras aplicações similares	Títulos em carteira	Créditos concedidos	Créditos de cobrança duvidosa	Activos diversos	Passivos sob a forma de empréstimos e outros recursos similares	Empréstimos subordinados	Obrigações (excepto subordinadas) e outros títulos de rendimento fixo	Capital e reservas	Passivos diversos	Total	Resultado de exploração
		1	2	3	4	5	6	7	8	9	10	11=1+2+3+5=6+...+10	12
96		21.4	0.8	749.4	106.7	21.3	367.1	11.2	112.2	102.8	199.5	792.8	11.2
97		3.9	0.7	858.4	143.2	18.5	503.2	20.5	122.2	96.6	138.9	881.4	10.9
98		23.1	0.7	1 179.6	181.3	16.9	751.9	20.5	208.6	90.7	148.7	1 220.3	7.5
99	Jul	6.4	0.9	986.8	165.7	69.2	516.9	27.9	223.6	99.2	195.7	1 063.3	
	Ago	4.6	2.6	1 063.6	188.6	67.2	555.5	27.9	223.6	99.2	231.8	1 138.0	
	Set	10.2	2.6	1 026.9	187.7	71.8	580.2	27.9	223.6	99.2	180.6	1 111.5	4.2
	Out	6.0	2.6	1 043.3	192.3	77.9	590.6	32.0	204.5	99.1	203.6	1 129.8	
	Nov	7.1	3.7	1 105.3	167.1	82.6	659.9	32.0	204.5	100.3	202.0	1 198.7	
	Dez	12.7	2.0	1 388.3	170.2	18.2	937.0	32.0	204.5	109.9	137.8	1 421.2	12.5
00	Jan	27.8	2.0	1 216.7	197.2	23.8	770.3	32.0	204.5	109.0	154.5	1 270.3	
	Fev	5.7	2.0	1 104.6	176.1	29.2	648.6	32.0	204.5	109.1	147.3	1 141.5	
	Mar	15.2	2.0	1 151.9	180.5	38.8	701.9	32.0	204.5	110.8	158.7	1 207.9	3.4
	Abr	6.7	2.0	1 169.0	184.1	42.5	707.9	32.0	204.6	110.8	164.9	1 220.2	
	Mai	8.1	2.2	1 175.1	185.7	48.2	707.7	32.0	204.6	111.1	178.2	1 233.6	
	Jun	16.9	2.2	1 266.8	205.0	56.3	792.0	32.0	197.1	111.6	209.5	1 342.2	5.7
	Jul	14.3	2.2	1 274.1	200.6	64.5	777.6	32.0	189.6	111.9	244.0	1 355.1	
	Ago	9.5	2.2	1 283.2	217.6	71.3	808.4	32.0	172.1	111.9	241.8	1 366.2	
	Set	16.4	2.5	1 299.8	216.6	76.6	841.2	32.0	172.1	111.6	238.4	1 395.3	9.7
	Out	12.1	2.5	1 325.1	259.6	86.4	865.9	32.0	172.1	111.7	244.4	1 426.1	
	Nov	12.4	2.5	1 422.3	250.6	95.5	946.5	32.0	172.1	112.3	269.8	1 532.7	
	Dez	13.2	2.5	1 789.2	269.2	17.6	1 312.1	32.0	172.1	125.2	181.1	1 822.5	11.4

	1	2	3	4	5	6	7	8	9	10	11=1+2+3+5=6+...+10	12
	Deposits and other similar investments	Securities	Loans and advances	Non-performing loans	Other assets	Loans and other similar resources	Subordinated loans	Bonds (excluding subordinated bonds) and other fixed-income securities	Capital and reserves	Other liabilities	Total	Operating profit/loss
				of which:								
	Assets					Liabilities						Memo items:

B.8.3.3 SOCIEDADES FINANCEIRAS DE CORRETAGEM — DEALERS

Saldos em fim de mês — **End-of month figures**

Fonte / Source: Banco de Portugal — 10^6 euros

		Activos					Passivos						Por memória:
					dos quais:								
		Activos sob a forma de depósitos e outras aplicações similares	Títulos em carteira	Créditos concedidos	Créditos de cobrança duvidosa	Activos diversos	Passivos sob a forma de empréstimos e outros recursos similares	Empréstimos subordinados	Obrigações (excepto subordinadas) e outros títulos de rendimento fixo	Capital e reservas	Passivos diversos	Total	Resultado de exploração
		1	2	3	4	5	6	7	8	9	10	11=1+2+3+5=6+...+10	12
96		54.9	92.0	0.6	0.6	20.8	63.2	1.8	0.0	86.8	16.5	168.3	12.2
97		54.5	95.2	0.6	0.6	63.2	68.0	1.8	0.0	69.5	74.2	213.5	25.4
98		107.8	74.2	4.1	4.1	23.6	59.5	0.0	0.0	96.8	53.4	209.7	43.0
99	Jul	56.5	55.1	4.1	4.1	102.0	2.1	0.0	0.0	67.8	147.8	217.7	
	Ago	63.3	56.2	4.1	4.1	96.4	2.2	0.0	0.0	67.7	150.1	220.0	
	Set	68.0	53.8	4.1	4.1	213.9	11.2	0.0	0.0	67.6	261.0	339.8	21.7
	Out	67.2	54.7	4.1	4.1	117.8	4.1	0.0	0.0	67.7	172.0	243.8	
	Nov	72.1	54.1	4.1	4.1	126.5	3.1	0.0	0.0	67.7	186.0	256.8	
	Dez	76.0	51.6	4.1	4.1	123.5	5.6	0.0	0.0	100.2	149.4	255.2	32.0
00	Jan	112.7	43.2	4.1	4.1	33.1	5.6	0.0	0.0	100.0	87.5	193.1	
	Fev	127.2	44.6	4.1	4.1	55.4	1.2	0.0	0.0	99.5	130.6	231.3	
	Mar	113.7	45.1	4.1	4.1	69.1	0.2	0.0	0.0	84.3	147.5	232.0	23.7
	Abr	112.8	49.5	4.1	4.1	102.0	4.3	0.0	0.0	84.2	179.9	268.4	
	Mai	112.5	45.7	4.1	4.1	141.6	1.2	0.0	0.0	84.2	218.5	303.9	
	Jun	123.1	39.6	4.1	4.1	122.0	0.0	0.0	0.0	84.2	204.6	288.8	35.3
	Jul	127.3	40.6	4.1	4.1	136.2	1.0	0.0	0.0	84.4	222.8	308.2	
	Ago	131.2	42.8	4.1	4.1	145.0	0.1	0.5	0.0	86.3	236.2	323.1	
	Set	137.1	43.4	4.1	4.1	291.0	0.9	0.5	0.0	90.1	384.1	475.6	42.8
	Out	126.1	48.0	4.1	4.1	164.9	0.0	0.5	0.0	90.1	252.5	343.1	
	Nov	135.4	55.9	4.1	4.1	170.2	0.3	0.5	0.0	90.1	274.7	365.6	
	Dez	124.9	41.0	4.6	4.6	172.0	1.1	0.0	0.0	135.6	205.8	342.5	40.1

	1	2	3	4	5	6	7	8	9	10	11=1+2+3+5=6+...+10	12
	Deposits and other similar investments	Securities	Loans and advances	Non-performing loans	Other assets	Loans and other similar resources	Subordinated loans	Bonds (excluding subordinated bonds) and other fixed-income securities	Capital and reserves	Other liabilities	Total	Operating profit/loss
				of which:								
	Assets					Liabilities						Memo items:

B.8.3.4 SOCIEDADES FINANCEIRAS PARA AQUISIÇÕES A CRÉDITO — CREDIT-PURCHASE FINANCING COMPANIES

Saldos em fim de mês — **End-of-month figures**

Fonte / Source: Banco de Portugal — 10^6 euros

		Activos					Passivos						Por memória:
		Activos sob a forma de depósitos e outras aplicações similares	Títulos em carteira	Créditos concedidos	dos quais: Créditos de cobrança duvidosa	Activos diversos	Passivos sob a forma de empréstimos e outros recursos similares	Empréstimos subordinados	Obrigações (excepto subordinadas) e outros títulos de rendimento fixo	Capital e reservas	Passivos diversos	Total	Resultado de exploração
		1	2	3	4	5	6	7	8	9	10	11=1+2+3+5=6+...+10	12
96		17.3	11.2	1 148.2	79.1	44.1	734.2	14.6	179.6	169.7	122.9	1 220.9	15.8
97		20.1	27.2	1 309.5	93.4	53.4	837.6	16.3	218.0	189.0	149.3	1 410.2	25.1
98		32.6	18.4	1 452.7	87.0	55.2	912.8	21.3	240.4	194.2	190.2	1 558.9	23.1
99	Jul	85.7	17.4	1 604.4	99.0	229.9	1 084.0	21.3	222.5	204.2	405.4	1 937.4	
	Ago	84.9	17.4	1 623.7	101.8	255.9	1 084.5	21.3	227.5	205.4	443.2	1 981.9	
	Set	85.5	17.4	1 789.2	105.8	302.6	1 200.6	20.3	257.4	218.9	497.5	2 194.7	26.6
	Out	89.4	17.4	1 841.6	107.9	343.9	1 241.4	37.8	250.7	219.7	542.7	2 292.3	
	Nov	105.7	17.4	1 828.2	111.1	382.1	1 239.7	46.1	259.0	219.8	568.8	2 333.4	
	Dez	53.6	17.8	1 813.6	104.0	141.9	1 221.3	41.1	265.0	254.2	245.3	2 026.9	33.6
00	Jan	44.4	17.8	1 856.0	104.0	168.8	1 226.0	41.1	267.5	260.7	291.7	2 087.0	
	Fev	62.8	17.8	1 902.7	106.9	193.6	1 272.1	41.1	262.3	262.0	339.4	2 176.9	
	Mar	79.4	17.8	1 949.2	109.6	224.7	1 332.3	41.0	265.6	272.8	359.4	2 271.1	11.6
	Abr	78.7	17.8	1 970.9	114.0	258.7	1 347.0	41.0	273.5	273.8	390.8	2 326.1	
	Mai	81.8	17.8	2 014.5	116.4	279.6	1 408.6	41.0	252.2	280.5	411.4	2 393.7	
	Jun	193.0	17.8	1 909.2	119.2	306.3	1 423.9	41.0	246.0	253.0	462.4	2 426.3	25.8
	Jul	163.7	17.9	1 639.1	100.6	334.4	1 192.5	40.6	214.5	255.8	451.7	2 155.1	
	Ago	109.6	17.9	1 598.7	101.6	333.2	1 075.9	40.6	218.3	249.6	475.0	2 059.4	
	Set	99.9	17.9	1 553.8	99.6	374.7	1 031.4	40.6	218.3	249.4	506.6	2 046.3	27.5
	Out	66.0	17.9	1 514.0	99.8	479.1	1 048.3	40.6	213.3	246.9	527.9	2 077.0	
	Nov	63.3	17.3	1 449.0	95.7	340.6	985.6	30.6	163.4	203.2	487.4	1 870.2	
	Dez	44.0	17.3	1 479.0	89.8	77.6	997.3	57.1	163.4	216.6	183.5	1 617.9	21.8

	1	2	3	4	5	6	7	8	9	10	11=1+2+3+5=6+...+10	12
	Deposits and other similar investments	Securities	Loans and advances	Non-performing loans	Other assets	Loans and other similar resources	Subordinated loans	Bonds (excluding subordinated bonds) and other fixed-income securities	Capital and reserves	Other liabilities	Total	Operating profit/loss
				of which:								
	Assets					Liabilities						Memo items:

B.8.3.5 SOCIEDADES GESTORAS DE PARTICIPAÇÕES SOCIAIS DO SECTOR FINANCEIRO[(d)] — FINANCIAL HOLDING COMPANIES[(d)]

Saldos em fim de semestre — **End-of-semester figures**

Fonte / Source: Banco de Portugal — 10^6 euros

		Activos					Passivos						Por memória:
		Activos sob a forma de depósitos e outras aplicações similares	Títulos em carteira	Créditos concedidos	dos quais: Créditos de cobrança duvidosa	Activos diversos	Passivos sob a forma de empréstimos e outros recursos similares	Empréstimos subordinados	Obrigações (excepto subordinadas) e outros títulos de rendimento fixo	Capital e reservas	Passivos diversos	Total	Resultado de exploração
		1	2	3	4	5	6	7	8	9	10	11=1+2+3+5=6+...+10	12
94	Dez	11.3	1 007.3	148.3	0.0	142.3	251.3	22.4	69.8	809.1	156.6	1 309.3	-17.8
95	Jun	145.3	2 237.3	214.5	0.0	316.7	637.7	59.8	81.4	1 817.9	317.1	2 913.8	59.5
	Dez	146.4	2 729.8	268.4	0.0	491.3	531.8	37.7	78.9	2 370.0	617.5	3 635.9	140.6
96	Jun	117.8	2 522.9	302.4	0.0	65.0	461.8	41.0	63.9	2 052.8	388.7	3 008.2	49.9
	Dez	84.5	3 446.4	635.6	0.0	275.6	525.7	39.3	566.9	2 875.3	434.9	4 442.1	84.0
97	Jun	52.5	3 340.8	429.5	0.0	329.7	467.8	47.7	237.4	2 730.0	669.6	4 152.5	62.0
	Dez	161.6	4 851.1	463.0	0.0	397.2	797.9	127.8	401.5	4 074.2	471.5	5 872.9	229.4
98	Jun	272.3	5 785.0	452.1	0.0	298.4	1 306.9	81.8	437.7	4 301.8	679.6	6 807.8	406.0
	Dez	682.1	4 252.1	886.4	0.0	204.0	408.4	99.4	256.4	4 075.6	1 184.8	6 024.6	310.7
99	Jun	652.5	5 248.3	857.6	0.0	133.5	451.4	60.2	145.5	3 993.1	2 241.7	6 891.9	71.1
	Dez	695.3	5 170.8	836.0	0.0	302.9	452.5	99.8	157.2	4 938.1	1 357.4	7 005.0	229.4
00	Jun	953.0	5 343.7	815.3	0.0	181.2	304.9	100.4	203.6	5 226.3	1 458.0	7 293.2	258.3
	Dez	853.2	6 341.9	679.6	0.0	238.9	470.6	203.7	160.6	6 332.1	946.6	8 113.6	-101.5

	1	2	3	4	5	6	7	8	9	10	11=1+2+3+5=6+...+10	12
	Deposits and other similar investments	Securities	Loans and advances	Non-performing loans	Other assets	Loans and other similar resources	Subordinated loans	Bonds (excluding subordinated bonds) and other fixed-income securities	Capital and reserves	Other liabilities	Total	Operating profit/loss
				of which:								
	Assets					Liabilities						Memo items:

B.8.3.6 SOCIEDADES DE LOCAÇÃO FINANCEIRA — FINANCIAL LEASING COMPANIES

Saldos em fim de mês — **End-of-month figures**

Fonte / Source: Banco de Portugal — 10^6 euros

		Activos					Passivos						Por memória:
		Activos sob a forma de depósitos e outras aplicações similares	Títulos em carteira	Créditos concedidos	dos quais: Créditos de cobrança duvidosa	Activos diversos	Passivos sob a forma de empréstimos e outros recursos similares	Empréstimos subordinados	Obrigações (excepto subordinadas) e outros títulos de rendimento fixo	Capital e reservas	Passivos diversos	Total	Resultado de exploração
		1	2	3	4	5	6	7	8	9	10	11=1+2+3+5=6+...+10	12
96		26.7	44.5	2 953.3	194.9	289.3	1 634.4	137.4	719.7	469.6	352.7	3 313.9	27.8
97		27.3	73.8	3 352.9	139.4	270.8	1 755.6	142.9	1 039.8	466.1	320.4	3 724.8	37.6
98		26.5	35.7	4 167.0	124.3	330.6	2 247.7	148.9	1 378.4	470.7	314.1	4 559.8	44.7
99	Jul	148.2	31.2	4 522.9	114.9	799.4	2 649.1	152.9	1 530.8	458.4	710.5	5 501.7	
	Ago	119.0	31.2	4 591.6	114.9	811.2	2 665.5	152.9	1 563.3	460.2	711.1	5 553.0	
	Set	68.7	31.2	4 704.8	113.0	611.0	2 656.7	152.9	1 582.1	465.6	558.4	5 415.7	32.9
	Out	67.2	21.4	4 752.0	113.3	670.5	2 701.7	155.4	1 589.6	465.9	598.5	5 511.1	
	Nov	107.5	21.4	4 836.1	114.6	699.3	2 784.9	155.4	1 624.6	475.2	624.2	5 664.3	
	Dez	59.8	32.9	5 032.8	110.1	428.1	2 877.0	164.4	1 686.6	506.1	319.5	5 553.6	42.5
00	Jan	33.7	32.9	5 064.0	106.2	445.1	2 823.7	164.4	1 759.1	507.3	321.2	5 575.7	
	Fev	51.4	32.9	5 186.3	107.7	495.5	2 974.7	164.4	1 750.4	509.0	367.6	5 766.1	
	Mar	48.9	29.2	5 310.5	106.5	550.2	3 195.4	164.4	1 674.3	502.9	401.8	5 938.8	12.0
	Abr	35.2	29.2	5 349.2	110.0	597.0	3 258.0	163.4	1 676.8	503.0	409.4	6 010.6	
	Mai	26.6	29.2	5 480.6	106.2	648.9	3 374.1	163.4	1 676.8	499.8	471.2	6 185.3	
	Jun	21.0	29.2	5 575.7	111.6	695.0	3 553.8	163.4	1 636.9	501.4	465.4	6 320.9	19.9
	Jul	12.4	43.4	5 653.2	111.8	733.8	3 618.3	163.4	1 627.0	502.7	531.4	6 442.8	
	Ago	93.5	43.4	5 740.5	112.2	748.1	3 782.9	163.4	1 620.7	504.1	554.4	6 625.5	
	Set	93.2	43.4	5 861.7	124.0	795.5	3 948.1	163.4	1 564.6	506.6	611.1	6 793.8	26.4
	Out	25.5	30.2	5 910.9	127.9	839.8	3 956.4	163.4	1 549.4	492.8	644.4	6 806.4	
	Nov	21.2	30.2	6 008.4	128.3	867.0	3 940.6	153.4	1 639.4	495.0	698.4	6 926.8	
	Dez	21.9	30.2	6 217.5	122.9	522.8	4 165.2	153.6	1 614.5	522.2	336.9	6 792.4	28.6

	1	2	3	4	5	6	7	8	9	10	11=1+2+3+5=6+...+10	12
	Deposits and other similar investments	Securities	Loans and advances	Non-performing loans (of which:)	Other assets	Loans and other similar resources	Subordinated loans	Bonds (excluding subordinated bonds) and other fixed-income securities	Capital and reserves	Other liabilities	Total	Operating profit/loss
	Assets					Liabilities						Memo items:

B.8.3.7 INTERMEDIÁRIOS FINANCEIROS - OUTROS(1) — FINANCIAL INTERMEDIARIES - OTHER(1)

Saldos em fim de mês — **End-of-month figures**

Fonte / Source: Banco de Portugal — 10^6 euros

		Activos					Passivos						Por memória:
		Activos sob a forma de depósitos e outras aplicações similares	Títulos em carteira	Créditos concedidos	dos quais: Créditos de cobrança duvidosa	Activos diversos	Passivos sob a forma de empréstimos e outros recursos similares	Empréstimos subordinados	Obrigações (excepto subordinadas) e outros títulos de rendimento fixo	Capital e reservas	Passivos diversos	Total	Resultado de exploração
		1	2	3	4	5	6	7	8	9	10	11=1+2+3+5=6+...+10	12
96		37.1	47.1	401.3	238.8	129.5	409.4	2.9	0.0	58.3	144.4	615.0	-35.7
97		50.5	36.5	394.8	228.8	132.4	401.4	2.9	0.0	64.6	145.3	614.2	-3.3
98		124.3	58.1	416.9	221.1	113.0	437.7	0.0	0.0	99.8	174.8	712.4	3.5
99	Jul	97.1	84.3	423.6	217.5	242.9	397.3	0.0	0.0	119.4	331.2	847.9	
	Ago	105.1	85.0	432.1	217.7	264.1	407.9	0.0	0.0	119.7	358.7	886.3	
	Set	103.4	84.0	433.7	217.1	283.6	405.0	0.0	0.0	119.8	379.9	904.7	8.7
	Out	106.9	84.2	440.8	216.2	302.2	409.8	0.0	0.0	120.2	404.1	934.1	
	Nov	108.1	84.7	456.6	221.8	328.3	420.4	0.0	0.0	120.7	436.6	977.7	
	Dez	104.8	58.0	482.1	218.5	185.2	467.8	0.0	0.5	69.1	292.7	830.1	-47.7
00	Jan	72.1	58.1	475.0	218.1	203.2	445.1	0.0	0.5	69.5	293.3	808.4	
	Fev	75.9	56.8	472.1	218.7	218.9	441.6	0.0	0.5	69.7	311.9	823.7	
	Mar	78.4	53.7	483.6	219.1	239.7	447.2	0.0	0.5	68.5	339.2	855.4	2.7
	Abr	78.9	53.6	500.7	219.9	260.2	458.5	0.0	0.5	68.7	365.7	893.4	
	Mai	74.3	53.5	501.1	219.3	274.4	456.2	0.0	0.5	69.1	377.5	903.3	
	Jun	88.6	52.6	510.3	220.6	242.1	451.1	0.0	0.5	67.7	374.3	893.6	3.9
	Jul	86.3	52.3	582.0	220.9	271.8	514.7	0.0	0.5	69.4	407.8	992.4	
	Ago	85.1	51.1	592.7	223.3	294.9	510.1	0.0	0.5	69.6	443.6	1 023.8	
	Set	88.2	51.0	593.9	221.5	327.9	521.2	0.0	0.5	70.4	468.9	1 061.0	8.7
	Out	90.2	51.0	603.8	222.3	347.2	522.7	0.0	0.5	70.7	498.3	1 092.2	
	Nov	96.7	50.1	601.3	223.1	374.7	526.3	0.0	0.5	71.0	525.0	1 122.8	
	Dez	90.3	52.5	617.9	217.6	119.3	557.3	0.0	0.5	73.9	248.3	880.0	6.0

	1	2	3	4	5	6	7	8	9	10	11=1+2+3+5=6+...+10	12
	Deposits and other similar investments	Securities	Loans and advances	Non-performing loans (of which:)	Other assets	Loans and other similar resources	Subordinated loans	Bonds (excluding subordinated bonds) and other fixed-income securities	Capital and reserves	Other liabilities	Total	Operating profit/loss
	Assets					Liabilities						Memo items:

(1) Inclui Sociedades de desenvolvimento regional, Sociedades emitentes ou gestoras de cartões de crédito, Sociedades de investimento e Outros intermediários financeiros. / Includes Regional development companies, Credit card issuing or managing companies, Investment companies and Other financial intermediaries.

B.8.3.8 AGÊNCIAS DE CÂMBIOS — EXCHANGE OFFICES

Saldos em fim de trimestre — **End-of-quarter figures**

Fonte / Source: Banco de Portugal — 10^6 euros

		Activos					Passivos						Por memória:
		Activos sob a forma de depósitos e outras aplicações similares	Títulos em carteira	Créditos concedidos	dos quais: Créditos de cobrança duvidosa	Activos diversos	Passivos sob a forma de empréstimos e outros recursos similares	Empréstimos subordinados	Obrigações (excepto subordinadas) e outros títulos de rendimento fixo	Capital e reservas	Passivos diversos	Total	Resultado de exploração
		1	2	3	4	5	6	7	8	9	10	11=1+2+3+5=6+...+10	12
95	Set	4.0	0.2	0.0	0.0	2.5	1.0	0.0	0.0	3.3	2.4	6.7	0.5
	Dez	3.5	0.2	0.0	0.0	1.5	0.8	0.0	0.0	3.8	0.4	5.1	0.3
96	Mar	3.3	0.0	0.0	0.0	3.0	0.9	0.0	0.0	3.5	2.0	6.4	-0.1
	Jun	3.6	0.0	0.0	0.0	7.3	1.2	0.0	0.0	3.5	6.3	10.9	0.1
	Set	4.6	0.1	0.0	0.0	14.0	1.4	0.0	0.0	3.7	13.5	18.7	0.5
	Dez	4.2	0.3	0.0	0.0	14.2	1.6	0.0	0.0	4.2	12.8	18.7	0.4
97	Mar	4.6	0.5	0.0	0.0	3.8	1.9	0.0	0.0	4.5	2.6	9.0	0.0
	Jun	5.0	0.5	0.0	0.0	8.5	2.2	0.0	0.0	4.3	7.5	14.0	0.2
	Set	5.7	0.5	0.0	0.0	15.9	2.2	0.0	0.0	4.3	15.7	22.2	0.8
	Dez	5.3	0.3	0.0	0.0	2.4	2.1	0.0	0.0	4.8	1.3	8.1	0.6
98	Mar	5.5	0.4	0.0	0.0	4.2	2.2	0.0	0.0	4.6	3.3	10.2	0.1
	Jun	5.9	0.5	0.0	0.0	8.6	3.1	0.0	0.0	4.5	7.4	15.0	0.2
	Set	6.7	0.5	0.0	0.0	16.4	3.2	0.0	0.0	4.8	15.6	23.6	0.8
	Dez	6.8	0.5	0.1	0.1	14.6	3.6	0.0	0.0	5.0	13.4	22.0	0.6
99	Mar	6.6	0.5	0.1	0.1	4.3	3.6	0.1	0.0	4.9	2.9	11.5	0.2
	Jun	6.8	0.5	0.1	0.1	5.9	3.7	0.1	0.0	4.7	4.8	13.3	0.3
	Set	7.7	0.5	0.1	0.1	9.5	4.5	0.1	0.0	4.9	8.3	17.8	0.6
	Dez	7.7	0.6	0.1	0.1	5.1	5.1	0.0	0.0	5.4	3.0	13.5	0.6
00	Mar	7.5	1.1	0.1	0.1	8.2	5.4	0.0	0.0	5.1	6.4	16.9	0.0
	Jun	9.3	0.7	0.1	0.1	9.2	7.1	0.0	0.0	4.9	7.3	19.3	0.3
	Set	11.1	0.7	0.1	0.1	13.6	8.5	0.0	0.0	5.1	11.9	25.5	0.9
	Dez	9.6	0.8	0.0	0.0	5.7	6.9	0.0	0.0	6.1	3.1	16.1	0.5

	1	2	3	4	5	6	7	8	9	10	11=1+2+3+5=6+...+10	12
	Deposits and other similar investments	Securities	Loans and advances	Non-performing loans (of which:)	Other assets	Loans and other similar resources	Subordinated loans	Bonds (excluding subordinated bonds) and other fixed-income securities	Capital and reserves	Other liabilities	Total	Operating profit/loss
	Assets					Liabilities						Memo items:

B.8.3.9 SOCIEDADES CORRETORAS — BROKERS

Saldos em fim de mês — **End-of-month figures**

Fonte / Source: Banco de Portugal — 10^6 euros

		Activos					Passivos						Por memória:
		Activos sob a forma de depósitos e outras aplicações similares	Títulos em carteira	Créditos concedidos	dos quais: Créditos de cobrança duvidosa	Activos diversos	Passivos sob a forma de empréstimos e outros recursos similares	Empréstimos subordinados	Obrigações (excepto subordinadas) e outros títulos de rendimento fixo	Capital e reservas	Passivos diversos	Total	Resultado de exploração
		1	2	3	4	5	6	7	8	9	10	11=1+2+3+5=6+...+10	12
96		12.8	0.7	0.0	0.0	2.4	0.3	0.1	0.0	4.9	10.6	15.9	0.5
97		22.1	0.7	0.0	0.0	9.7	0.0	0.2	0.0	6.6	25.7	32.5	3.1
98		30.7	0.8	0.0	0.0	7.1	0.2	0.0	0.0	18.0	20.4	38.6	11.8
99	Jul	23.5	1.4	0.4	0.4	20.0	0.4	0.0	0.0	12.8	32.1	45.3	
	Ago	22.8	1.4	0.4	0.4	21.7	0.3	0.0	0.0	12.8	33.2	46.3	
	Set	22.7	1.4	0.4	0.4	24.0	0.9	0.0	0.0	13.1	34.5	48.5	4.2
	Out	24.5	1.5	0.3	0.3	25.4	1.5	0.0	0.0	13.2	37.0	51.7	
	Nov	26.9	1.5	0.3	0.3	29.0	1.1	0.0	0.0	13.3	43.3	57.7	
	Dez	33.0	1.5	0.1	0.1	11.3	1.2	0.4	0.0	19.8	24.5	45.9	6.1
00	Jan	36.7	1.5	0.1	0.1	17.6	1.2	0.4	0.0	20.4	33.9	55.9	
	Fev	51.6	1.7	0.1	0.1	24.4	1.0	0.4	0.0	20.4	56.0	77.8	
	Mar	44.3	1.7	0.1	0.1	31.8	1.7	0.4	0.0	17.0	58.8	77.9	7.1
	Abr	44.8	1.7	0.3	0.3	26.8	0.8	0.4	0.0	17.0	55.4	73.6	
	Mai	39.7	1.7	0.5	0.5	30.7	1.0	0.4	0.0	14.1	57.1	72.6	
	Jun	38.7	1.8	0.8	0.8	34.8	1.5	0.4	0.0	14.7	59.5	76.1	9.2
	Jul	40.6	1.8	1.2	1.2	35.4	1.2	0.4	0.0	17.2	60.2	79.0	
	Ago	36.4	1.7	1.2	1.2	35.0	0.6	0.0	0.0	17.0	56.7	74.3	
	Set	36.9	1.7	1.2	1.2	38.1	0.8	0.0	0.0	16.9	60.2	77.9	7.3
	Out	25.9	1.6	1.2	1.2	44.5	1.2	0.0	0.0	14.0	58.0	73.2	
	Nov	25.5	1.6	1.2	1.2	46.3	1.0	0.0	0.0	14.0	59.6	74.6	
	Dez	28.8	1.6	0.7	0.7	21.0	0.8	0.0	0.0	20.5	30.8	52.1	6.5

	1	2	3	4	5	6	7	8	9	10	11=1+2+3+5=6+...+10	12
	Deposits and other similar investments	Securities	Loans and advances	Non-performing loans (of which:)	Other assets	Loans and other similar resources	Subordinated loans	Bonds (excluding subordinated bonds) and other fixed-income securities	Capital and reserves	Other liabilities	Total	Operating profit/loss
	Assets					Liabilities						Memo items:

B.8.3.10 SOCIEDADES GESTORAS DE FUNDOS DE INVESTIMENTO — INVESTMENT FUND MANAGING COMPANIES

Saldos em fim de mês — **End-of-month figures**

Fonte / Source: Banco de Portugal — 10^6 euros

		Activos					Passivos						Por memória:
					dos quais:								
		Activos sob a forma de depósitos e outras aplicações similares	Títulos em carteira	Créditos concedidos	Créditos de cobrança duvidosa	Activos diversos	Passivos sob a forma de empréstimos e outros recursos similares	Empréstimos subordinados	Obrigações (excepto subordinadas) e outros títulos de rendimento fixo	Capital e reservas	Passivos diversos	Total	Resultado de exploração
		1	2	3	4	5	6	7	8	9	10	11=1+2+3+5=6+...+10	12
96		66.7	55.2	0.0	0.0	29.3	0.2	0.1	0.0	130.4	20.5	151.2	24.1
97		121.1	41.2	0.2	0.2	25.1	0.3	0.1	0.0	144.0	43.2	187.6	39.2
98		134.2	40.2	0.0	0.0	26.2	0.3	0.2	0.0	158.7	41.4	200.6	48.6
99	Jul	132.5	40.4	0.0	0.0	95.1	0.3	0.0	0.0	118.9	148.8	268.0	
	Ago	141.9	39.4	0.0	0.0	105.7	0.2	0.0	0.0	118.9	167.9	287.0	
	Set	145.3	38.5	0.0	0.0	121.3	0.3	0.0	0.0	119.0	185.8	305.1	35.3
	Out	149.9	38.5	0.0	0.0	132.8	0.3	0.0	0.0	118.8	202.1	321.2	
	Nov	145.4	37.6	0.0	0.0	142.3	0.2	0.0	0.0	103.0	222.1	325.3	
	Dez	144.0	34.2	0.0	0.0	28.0	0.2	0.0	0.0	144.6	61.4	206.2	44.1
00	Jan	154.3	30.3	0.0	0.0	32.7	0.2	0.0	0.0	138.7	78.4	217.3	
	Fev	141.4	30.3	0.0	0.0	45.8	0.2	0.0	0.0	129.2	88.1	217.5	
	Mar	148.4	29.6	0.0	0.0	62.6	0.2	0.0	0.0	107.3	133.1	240.6	12.6
	Abr	137.4	29.6	0.0	0.0	71.9	0.2	0.0	0.0	106.7	132.0	238.9	
	Mai	138.6	28.4	0.0	0.0	79.8	0.3	0.0	0.0	107.0	139.5	246.8	
	Jun	151.4	25.0	0.0	0.0	94.0	0.2	0.0	0.0	107.2	163.0	270.4	24.3
	Jul	149.4	24.9	0.0	0.0	108.3	0.3	0.0	0.0	102.9	179.4	282.6	
	Ago	158.1	25.0	0.0	0.0	119.6	0.3	0.0	0.0	103.1	199.3	302.7	
	Set	161.4	26.1	0.0	0.0	132.1	0.3	0.0	0.0	103.1	216.2	319.6	36.5
	Out	168.6	26.2	0.0	0.0	144.1	0.3	0.0	0.0	102.9	235.7	338.9	
	Nov	177.5	26.2	0.0	0.0	156.0	0.3	0.0	0.0	103.2	256.2	359.7	
	Dez	174.6	25.2	0.0	0.0	29.4	0.4	0.0	0.0	149.1	79.7	229.2	46.2

	1	2	3	4	5	6	7	8	9	10	11=1+2+3+5=6+...+10	12
	Deposits and other similar investments	Securities	Loans and advances	Non-performing loans	Other assets	Loans and other similar resources	Subordinated loans	Bonds (excluding subordinated bonds) and other fixed-income securities	Capital and reserves	Other liabilities	Total	Operating profit/loss
				of which:								
	Assets					Liabilities						Memo items:

B.8.3.11 SOCIEDADES GESTORAS DE PATRIMÓNIOS — WEALTH MANAGING COMPANIES

Saldos em fim de mês — **End-of-month figures**

Fonte / Source: Banco de Portugal — 10^6 euros

		Activos					Passivos						Por memória:
					dos quais:								
		Activos sob a forma de depósitos e outras aplicações similares	Títulos em carteira	Créditos concedidos	Créditos de cobrança duvidosa	Activos diversos	Passivos sob a forma de empréstimos e outros recursos similares	Empréstimos subordinados	Obrigações (excepto subordinadas) e outros títulos de rendimento fixo	Capital e reservas	Passivos diversos	Total	Resultado de exploração
		1	2	3	4	5	6	7	8	9	10	11=1+2+3+5=6+...+10	12
96		3.1	2.9	0.0	0.0	7.2	0.1	0.0	0.0	9.4	3.7	13.2	1.5
97		9.1	2.0	0.1	0.1	8.5	0.0	0.1	0.0	14.6	5.0	19.7	2.9
98		14.3	1.0	0.0	0.0	9.4	0.0	0.1	0.0	18.4	6.2	24.7	5.6
99	Jul	15.0	0.8	0.1	0.1	21.8	0.0	0.1	0.0	17.7	19.9	37.7	
	Ago	16.4	0.8	0.1	0.1	22.9	0.0	0.1	0.0	17.8	22.3	40.2	
	Set	16.8	0.8	0.1	0.1	24.0	0.0	0.1	0.0	17.7	23.9	41.7	3.4
	Out	16.8	0.5	0.0	0.0	26.8	0.0	0.0	0.0	18.3	25.8	44.1	
	Nov	18.0	0.5	0.0	0.0	27.6	0.0	0.0	0.0	18.4	27.7	46.1	
	Dez	17.3	0.5	0.0	0.0	15.8	0.0	1.9	0.0	24.8	6.9	33.6	5.7
00	Jan	19.3	0.5	0.0	0.0	14.6	0.0	2.0	0.0	23.3	9.1	34.4	
	Fev	19.3	1.0	0.0	0.0	16.3	0.1	2.0	0.0	23.2	11.3	36.6	
	Mar	18.6	1.3	0.0	0.0	18.0	0.1	2.0	0.0	20.1	15.7	37.9	2.1
	Abr	16.2	1.2	0.0	0.0	29.9	0.2	2.0	0.0	23.2	21.9	47.3	
	Mai	21.4	1.2	0.0	0.0	28.5	0.1	2.1	0.0	23.6	25.3	51.1	
	Jun	20.1	1.2	0.0	0.0	33.5	0.1	2.1	0.0	24.0	28.6	54.8	6.2
	Jul	18.9	1.2	0.0	0.0	39.1	0.1	2.1	0.0	23.8	33.2	59.2	
	Ago	18.8	1.3	0.0	0.0	40.7	0.2	2.1	0.0	23.9	34.6	60.8	
	Set	18.7	1.3	0.0	0.0	44.8	0.2	2.1	0.0	23.8	38.7	64.8	8.3
	Out	18.3	1.4	0.0	0.0	48.1	0.1	2.1	0.0	23.9	41.7	67.8	
	Nov	20.2	1.4	0.0	0.0	47.0	0.1	2.1	0.0	24.0	42.4	68.6	
	Dez	13.5	1.4	0.0	0.0	25.9	0.1	2.1	0.0	29.8	8.8	40.8	6.7

	1	2	3	4	5	6	7	8	9	10	11=1+2+3+5=6+...+10	12
	Deposits and other similar investments	Securities	Loans and advances	Non-performing loans	Other assets	Loans and other similar resources	Subordinated loans	Bonds (excluding subordinated bonds) and other fixed-income securities	Capital and reserves	Other liabilities	Total	Operating profit/loss
				of which:								
	Assets					Liabilities						Memo items:

B.8.3.12 AUXILIARES FINANCEIROS - OUTROS[1]
Saldos em fim de trimestre

FINANCIAL AUXILIARIES - OTHER [1]
End-of-quarter figures

Fonte / Source: Banco de Portugal

10^6 euros

		Activos					Passivos						Por memória:
		Activos sob a forma de depósitos e outras aplicações similares	Títulos em carteira	Créditos concedidos	dos quais: Créditos de cobrança duvidosa	Activos diversos	Passivos sob a forma de empréstimos e outros recursos similares	Empréstimos subordinados	Obrigações (excepto subordinadas) e outros títulos de rendimento fixo	Capital e reservas	Passivos diversos	Total	Resultado de exploração
		1	2	3	4	5	6	7	8	9	10	11=1+2+3+5=6+...+10	12
95	Set	12.0	3.7	0.0	0.0	149.2	26.8	0.0	0.0	39.7	98.4	164.9	3.3
	Dez	12.0	4.2	0.0	0.0	88.3	22.7	1.0	0.0	41.4	39.4	104.6	1.8
96	Mar	13.9	3.8	0.0	0.0	117.8	30.4	1.0	0.0	41.0	63.3	135.6	-0.2
	Jun	11.5	4.4	0.0	0.0	142.9	32.1	1.1	0.0	40.9	84.8	158.8	-1.0
	Set	11.4	3.9	0.1	0.1	176.4	37.3	1.1	0.0	40.9	112.6	191.8	-0.8
	Dez	13.7	4.0	0.2	0.2	115.5	44.2	1.1	0.0	42.4	45.7	133.3	1.4
97	Mar	11.7	4.4	0.2	0.2	138.5	49.3	1.1	0.0	41.2	63.1	154.7	1.7
	Jun	10.8	4.4	0.3	0.3	170.4	52.8	1.1	0.0	41.3	90.7	185.9	2.2
	Set	14.5	4.5	0.2	0.2	199.2	53.4	1.0	0.0	39.9	124.1	218.5	4.0
	Dez	14.9	4.4	0.3	0.3	110.0	43.1	0.2	0.0	42.3	43.9	129.5	2.9
98	Mar	11.3	4.2	0.2	0.2	137.5	40.1	0.2	0.0	39.6	73.4	153.3	0.1
	Jun	10.6	4.2	0.3	0.3	169.8	37.1	0.3	0.0	39.9	107.7	184.9	0.7
	Set	12.5	4.2	0.4	0.4	204.7	36.2	0.3	0.0	39.9	145.4	221.8	1.9
	Dez	11.1	4.4	0.3	0.3	119.8	45.7	0.3	0.0	47.4	42.2	135.5	5.1
99	Mar	14.2	4.4	0.3	0.3	168.7	55.3	0.3	0.0	45.6	86.4	187.6	2.7
	Jun	11.7	4.3	0.2	0.2	208.9	66.7	0.3	0.0	45.9	112.2	225.1	2.8
	Set	12.3	4.1	0.3	0.3	246.7	67.8	0.3	0.0	46.1	149.2	263.4	4.4
	Dez	19.0	5.1	0.3	0.3	163.2	74.6	0.3	0.0	53.3	59.4	187.6	1.6
00	Mar	17.9	7.6	0.5	0.5	186.6	77.2	0.1	0.0	53.4	81.9	212.6	1.1
	Jun	24.3	7.6	0.3	0.3	219.9	72.5	0.1	0.0	53.7	125.8	252.1	1.3
	Set	13.4	24.3	0.2	0.2	262.1	64.6	0.1	0.0	56.0	179.3	300.0	6.5
	Dez	11.9	24.4	0.2	0.2	267.3	57.1	0.1	0.0	54.7	191.9	303.8	2.0

	1	2	3	4	5	6	7	8	9	10	11=1+2+3+5=6+...+10	12
	Deposits and other similar investments	Securities	Loans and advances	Non-performing loans of which:	Other assets	Loans and other similar resources	Subordinated loans	Bonds (excluding subordinated bonds) and other fixed-income securities	Capital and reserves	Other liabilities	Total	Operating profit/loss
	Assets					Liabilities						Memo items:

(1) Inclui Sociedades administradoras de compras em grupo, Sociedades mediadoras do mercado monetário e do mercado de câmbios e Outros auxiliares financeiros. / Includes Group-purchase managing companies, Foreign-exchange and money-market mediating companies and Other financial auxiliares.

B.9.1.1 MERCADO MONETÁRIO INTERBANCÁRIO[(a)(b)]
Operações sem garantia com data valor do próprio dia

INTERBANK MONEY MARKET[(a)(b)]
Non-collateralised operations with value date of the same day

Fonte / Source: Banco de Portugal

Montantes / Amounts: 10^6 euros – Taxas de juro / Interest rates: %

			Overnight		5 a 9 dias		13 a 17 dias		28 a 32 dias		86 a 96 dias		175 a 189 dias		A mais de 350 dias		Total
			Taxa de juro	Montante	Taxa de juro	Montante	Taxa de juro	Montante	Taxa de juro	Montante	Taxa de juro	Montante	Taxa de juro	Montante	Taxa de juro	Montante	Montante
			1	2	3	4	5	6	7	8	9	10	11	12	13	14	15
01	Mar		4.724	8 272.3	4.796	1 231.2	4.850	109.0	4.861	132.2	4.760	1.3	4.530	15.0			11 179.0
	Abr		5.031	6 352.0	4.958	431.7	4.804	191.0			4.861	57.0	4.670	20.0			7 716.8
	Mai		4.641	6 791.0	4.655	284.9	4.758	69.5	5.350	10.0					4.728	85.0	7 716.8
	Jun		4.532	5 897.4	4.592	615.6	4.566	71.7	4.539	30.1	4.523	570.9					8 209.9
	Jul		4.473	7 982.4	4.663	675.8	4.531	584.4	4.530	6.2	4.500	7.1					9 920.2
	Ago		4.474	7 370.4	4.524	614.6	4.518	169.7	4.400	150.0							9 234.5
01	Ago	1	4.505	451.3	4.559	37.9	4.520	100.0									590.9
		2	4.492	605.1													608.9
		3	4.511	263.5	4.530	150.0	4.550	3.7									418.3
		6	4.507	239.8													310.5
		7	4.507	425.6	4.528	90.0											516.1
		8	4.507	361.4	4.770	7.0			4.500	40.0							429.6
		9	4.500	204.5	4.520	40.0											249.5
		10	4.498	204.8	4.500	14.9	4.620	6.0									316.3
		13	4.497	188.6	4.500	30.0											219.7
		14	4.500	594.4	4.513	32.2	4.510	10.0	4.500	10.0							673.1
		16	4.495	278.3	4.513	52.9											401.3
		17	4.498	275.8	4.510	19.0											302.8
		20	4.502	439.4	4.500	20.0											610.2
		21	4.497	463.7	4.500	10.0											528.8
		22	4.403	462.9	4.500	30.0	4.500	50.0									613.8
		23	4.433	214.6	4.530	21.0											237.7
		24	4.495	321.3	4.600	6.0			4.400	45.0							397.7
		27	4.479	243.6	4.510	50.0											295.2
		28	4.479	276.1													396.6
		29	4.380	161.9													365.2
		30	4.346	253.1					4.310	55.0							308.1
		31	4.358	440.7	4.380	3.7											444.4

	1	2	3	4	5	6	7	8	9	10	11	12	13	14	15
	Interest rate	Amount	Interest rate	Amount	Interest rate	Amount	Interest rate	Amount	Interest rate	Amount	Interest rate	Amount	Interest rate	Amount	Amount
	Overnight		5 to 9 days		13 to 17 days		28 to 32 days		86 to 96 days		175 to 189 days		Over 350 days		Total

B.9.1.2 MERCADO MONETÁRIO INTERBANCÁRIO[(a)(b)]
Operações sem garantia com data valor diferida de 1 dia

INTERBANK MONEY MARKET[(a)(b)]
Non-collateralised operations with value date deferred one day

Fonte / Source: Banco de Portugal

Montantes / Amounts: 10^6 euros – Taxas de juro / Interest rates: %

			Tom / Next		5 a 9 dias		13 a 17 dias		28 a 32 dias		86 a 96 dias		175 a 189 dias		A mais de 350 dias		Total
			Taxa de juro	Montante	Taxa de juro	Montante	Taxa de juro	Montante	Taxa de juro	Montante	Taxa de juro	Montante	Taxa de juro	Montante	Taxa de juro	Montante	Montante
			1	2	3	4	5	6	7	8	9	10	11	12	13	14	15
01	Mar		4.934	1 911.1	5.049	308.4	4.865	38.7	4.939	239.3	4.908	352.6	4.754	81.2	4.420	3.7	3 077.4
	Abr		5.145	1 383.1	5.387	398.0	4.886	94.0	4.956	259.3	4.799	20.4	4.596	17.6	4.380	2.9	2 419.6
	Mai		4.772	2 471.8	5.068	259.9	4.810	20.0	4.812	246.0	4.604	317.0	4.651	29.7			3 999.8
	Jun		4.631	3 761.2	4.875	281.4	4.669	75.0	4.748	237.0	4.649	251.3	4.304	54.3	4.410	1.9	4 920.7
	Jul		4.620	4 023.4	4.691	622.0	4.540	41.6	4.893	106.8	4.565	11.2	4.388	196.0	4.440	3.2	5 804.0
	Ago		4.601	2 946.3	4.779	762.8	4.468	113.9	4.600	318.9	4.466	100.0	4.226	806.6	4.240	5.8	5 365.7
01	Ago	1	4.614	165.4	4.736	60.0	4.490	19.9	5.150	2.5			4.440	15.0			325.3
		2	4.573	173.4	5.150	5.0			5.150	2.5					4.320	2.7	195.9
		3	4.801	55.8	5.076	202.1			5.150	2.5			4.580	3.0			271.4
		6	4.628	145.7	5.150	5.0			4.774	17.3			4.410	5.4			173.3
		7	4.631	158.4	5.150	5.0			4.620	12.3							175.6
		8	4.725	103.4	4.770	25.0							4.300	150.0			293.4
		9	4.716	91.4	4.626	25.0			5.150	5.0							141.5
		10	4.679	95.9	5.150	5.0			5.150	2.5							103.4
		13	4.762	65.9	5.150	5.0			5.150	5.0							75.9
		14	4.699	113.5	4.568	110.0			4.502	45.0	4.380	6.0					274.5
		16	4.735	83.5	5.150	5.0			5.150	7.5			4.200	180.0			276.0
		17	4.643	126.0	4.934	15.7	4.600	4.0	4.699	8.2							153.9
		20	4.589	226.1	4.630	25.0			5.150	5.0			4.200	450.0			706.1
		21	4.592	176.1	4.559	55.0	4.608	6.0	5.150	2.5	4.420	22.5			4.170	3.1	275.2
		22	4.492	231.1	4.625	65.0			4.450	3.0			4.280	3.2			452.3
		23	4.583	178.6	4.700	30.0	4.508	24.0	4.605	20.0	4.450	7.0					279.6
		24	4.895	32.2	4.655	22.0			4.515	101.8							156.9
		27	4.681	83.7	4.680	20.0	4.600	5.0	4.584	19.0	4.507	60.6					201.0
		28	4.622	112.2	4.825	20.0	4.550	5.0									137.2
		29	4.565	146.2	4.680	25.0	4.390	50.0	4.365	50.0							271.2
		30	4.503	118.3	4.900	5.0			4.900	5.0							128.3
		31	4.394	263.4	4.432	28.0			4.900	2.5	4.260	3.8					297.7

	1	2	3	4	5	6	7	8	9	10	11	12	13	14	15
	Interest rate	Amount	Interest rate	Amount	Interest rate	Amount	Interest rate	Amount	Interest rate	Amount	Interest rate	Amount	Interest rate	Amount	Amount
	Tom / Next		5 to 9 days		13 to 17 days		28 to 32 days		86 to 96 days		175 to 189 days		Over 350 days		Total

B.9.1.3 MERCADO MONETÁRIO INTERBANCÁRIO[(a)(b)]

Operações sem garantia com data valor diferida de 2 dias

INTERBANK MONEY MARKET[(a)(b)]

Non-collateralised operations with value date deferred two days

Fonte / Source: Banco de Portugal

Montantes / Amounts: 10^6 euros – Taxas de juro / Interest rates: %

		Spot / Next		5 a 9 dias		13 a 17 dias		28 a 32 dias		86 a 96 dias		175 a 189 dias		A mais de 350 dias		Total
		Taxa de juro	Montante	Taxa de juro	Montante	Taxa de juro	Montante	Taxa de juro	Montante	Taxa de juro	Montante	Taxa de juro	Montante	Taxa de juro	Montante	Montante
		1	2	3	4	5	6	7	8	9	10	11	12	13	14	15
01	Mar	4.770	35.0	5.200	1 046.8	4.796	120.0	4.753	58.5	4.736	58.5	4.607	97.5	4.530	34.8	1 521.5
	Abr	4.800	29.5	5.207	1 063.2	4.772	165.0	4.751	95.0	4.790	4.5	4.450	1.0	4.550	10.0	1 482.2
	Mai	4.780	124.0	4.994	1 221.1	4.812	83.0	4.625	120.0	4.580	30.0	4.510	15.0			1 760.1
	Jun	4.559	100.0	4.944	833.4	4.584	272.0	4.524	285.0	4.461	139.8	4.420	27.0			2 254.3
	Jul	4.503	87.9	5.014	691.2	4.536	40.0	4.502	84.0	4.465	56.8					1 034.9
	Ago	4.500	10.0	4.959	819.5	4.540	20.0	4.500	44.0	4.293	40.0	4.287	218.0			1 166.5
01	Ago 1							4.500	20.0							20.0
	2															
	3											4.330	25.0			25.0
	6			4.500	29.9	4.540	5.0									49.9
	7							4.520	20.0							20.0
	8	4.500	10.0									4.300	150.0			160.0
	9			5.100	172.1											172.1
	10															
	13															
	14															
	16			5.100	172.1											172.1
	17					4.540	5.0			4.330	10.0	4.225	33.0			48.0
	20															
	21															
	22							4.400	4.0							4.0
	23			5.100	172.1											172.1
	24			4.505	30.0											30.0
	27															
	28			4.500	56.0	4.540	10.0									66.0
	29															
	30			4.900	172.1					4.280	30.0					202.1
	31			4.300	15.0							4.200	10.0			25.0

	1	2	3	4	5	6	7	8	9	10	11	12	13	14	15
	Interest rate	Amount	Interest rate	Amount	Interest rate	Amount	Interest rate	Amount	Interest rate	Amount	Interest rate	Amount	Interest rate	Amount	Amount
	Spot / Next		5 to 9 days		13 to 17 days		28 to 32 days		86 to 96 days		175 to 189 days		Over 350 days		Total

B.10.1.1 TÍTULOS DE CURTO PRAZO – BILHETES DO TESOURO[1]
Emissões a 91 dias

SHORT-TERM SECURITIES – TREASURY BILLS[a]
91 days issues

Fonte / Source: Banco de Portugal

Montantes / Amounts: 10^6 euros – Taxas de juro / Interest rates: %

	Taxa de juro da procura satisfeita			Montantes		
	Média 1	Mínima 2	Máxima 3	Anunciado 4	Procura total 5	Colocado 6
00 Jul						
Ago						
Set						
Out						
Nov						
Dez						
01 Jan						
Fev						
Mar						
Abr						
Mai						
Jun						
Jul						
Ago						

	1 Weighted average	2 Lowest	3 Highest	4 Announced	5 Applied for	6 Alloted
	Allotment rates			Amounts		

(1) Não tem havido emissões desde Março de 1999. Série disponível na Internet - www.bportugal.pt - Estatísticas. / There have been no issues since March 1999. Series available in Internet - www.bportugal.pt - Statistics.

B.10.1.2 TÍTULOS DE CURTO PRAZO – BILHETES DO TESOURO[1]
Emissões a 182 dias

SHORT-TERM SECURITIES – TREASURY BILLS[a]
182 days issues

Fonte / Source: Banco de Portugal

Montantes / Amounts: 10^6 euros – Taxas de juro / Interest rates: %

	Taxa de juro da procura satisfeita			Montantes		
	Média 1	Mínima 2	Máxima 3	Anunciado 4	Procura total 5	Colocado 6
00 Jul						
Ago						
Set						
Out						
Nov						
Dez						
01 Jan						
Fev						
Mar						
Abr						
Mai						
Jun						
Jul						
Ago						

	1 Weighted average	2 Lowest	3 Highest	4 Announced	5 Applied for	6 Alloted
	Allotment rates			Amounts		

(1) Não tem havido emissões desde Outubro de 1998. Série disponível na Internet - www.bportugal.pt - Estatísticas. / There have been no issues since October 1998. Series available in Internet - www.bportugal.pt - Statistics.

B.10.1.3 TÍTULOS DE CURTO PRAZO – BILHETES DO TESOURO[1]
Emissões a 364 dias

SHORT-TERM SECUTITIES – TREASURY BILLS[a]
364 days issues

Fonte / Source: Banco de Portugal

Montantes / Amounts:10^6 euros – Taxas de juro / Interest rates: %

	Taxa de juro da procura satisfeita			Montantes		
	Média	Mínima	Máxima	Anunciado	Procura total	Colocado
	1	2	3	4	5	6
00 Jul						
Ago						
Set						
Out						
Nov						
Dez						
01 Jan						
Fev						
Mar						
Abr						
Mai						
Jun						
Jul						
Ago						

	1	2	3	4	5	6
	Weighted average	Lowest	Highest	Announced	Applied for	Alloted
	Allotment rates			Amounts		

(1) Não tem havido emissões desde Novembro de 1998. Série disponível na Internet - www.bportugal.pt - Estatísticas. / There have been no issues since November 1998. Series available in Internet - www.bportugal.pt - Statistics.

B.10.1.4 TÍTULOS DE CURTO PRAZO – PAPEL COMERCIAL[1]
Por prazos seleccionados
Taxas de juro e montantes emitidos por entidades residentes em escudos e euros

SHORT-TERM SECURITIES – COMMERCIAL PAPER[1]
By selected maturities
Interest rates and amounts issued by residents in escudos and euros

Fonte / Source: Banco de Portugal

Montantes / Amounts: 10^6 euros – Taxas de juro / Interest rates: %

	Emissões brutas														Amortizações	Emissões líquidas
	De 25 a 35 dias				De 85 a 95 dias					De 180 a 190 dias				Total		
					Taxa de juro média											
						da qual:										
	Taxa de juro média	Taxa de juro mínima	Taxa de juro máxima	Montante	Total	Soc.não financ.	Taxa de juro mínima	Taxa de juro máxima	Montante	Taxa de juro média	Taxa de juro mínima	Taxa de juro máxima	Montante	Montante		
	1	2	3	4	5	6	7	8	9	10	11	12	13	14	15	16=14-15
98	4.67	3.44	9.00	4 008	4.35	4.34	3.31	6.75	3 590	4.25	3.31	9.13	1 631	13 779	13 498	281
99	3.01	2.56	5.38	4 651	3.28	3.28	2.56	5.63	5 700	3.16	2.56	4.75	2 056	18 439	16 724	1 715
00	4.46	3.13	7.13	7 903	4.71	4.69	3.30	7.31	8 248	4.78	3.16	6.75	3 038	29 131	27 773	1 358
00 Fev	3.52	3.30	4.88	336	3.68	3.64	3.49	5.13	310	3.87	3.69	4.63	323	1 423	1 398	25
Mar	3.83	3.50	5.88	358	3.86	3.85	3.67	5.88	296	4.10	3.81	5.50	239	1 789	1 442	347
Abr	4.04	3.76	6.13	604	4.63	4.63	3.89	5.50	1 239	4.22	3.16	5.19	345	2 790	2 347	443
Mai	4.39	4.06	6.44	739	4.62	4.62	3.58	5.38	236	4.82	4.47	6.13	307	2 119	1 969	149
Jun	4.59	4.30	6.69	655	4.72	4.72	4.06	6.63	262	4.89	3.94	6.45	124	1 613	1 655	-42
Jul	4.66	4.50	6.06	931	4.81	4.81	4.65	6.88	1 606	5.24	4.72	6.40	179	4 313	3 246	1 067
Ago	4.73	4.52	6.06	953	5.01	5.00	4.75	6.06	185	5.23	4.94	5.88	107	1 883	1 889	-6
Set	4.95	4.71	6.38	867	5.25	5.11	4.90	7.00	206	5.25	5.07	6.50	157	2 548	2 855	-307
Out	5.12	4.88	7.13	946	4.88	4.88	4.75	7.25	1 350	5.32	5.13	6.19	559	4 061	3 452	608
Nov	5.17	4.96	6.56	788	5.42	5.43	4.44	7.31	495	5.43	5.23	6.15	215	2 382	2 511	-129
Dez	5.20	5.03	6.63	401	5.23	5.24	4.98	7.13	761	5.20	4.92	6.75	213	1 867	2 742	-875
01 Jan	5.05	4.92	7.06	340	4.80	4.80	4.71	5.88	1 386	5.14	4.65	6.19	181	2 202	2 257	-55
Fev	5.11	4.87	7.06	928	5.60	5.61	4.83	7.00	1 255	4.87	4.74	5.63	41	2 820	1 577	1 244
Mar	5.11	4.77	6.31	692	4.91	4.91	4.71	7.00	415	4.76	4.48	5.99	153	1 709	2 458	-750
Abr	5.08	4.75	7.06	922	4.78	4.78	4.62	5.75	1 300	4.89	4.52	5.56	269	2 758	3 098	-340
Mai	4.95	4.68	6.25	1 499	5.56	5.57	4.66	6.50	1 256	4.72	3.38	5.73	300	3 558	2 835	724
Jun	4.86	4.63	5.94	1 139	4.68	4.68	4.51	6.63	798	4.55	4.40	6.00	243	2 602	2 556	46
Jul	4.73	4.61	5.88	456	4.78	4.78	4.47	5.50	2 049	4.76	3.88	5.87	73	3 169	3 234	-65

	1	2	3	4	5	6	7	8	9	10	11	12	13	14	15	16=14-15
	Average interest rate	Lowest interest rate	Highest interest rate	Amount	Total	Non-financ. corporations	Lowest interest rate	Highest interest rate	Amount	Average interest rate	Lowest interest rate	Highest interest rate	Amount	Amount	Repay-ments	Net issues
					Average interest rate	of which:										
	From 25 to 35 days				From 85 to 95 days					From 180 to 190 days				Total		
	Gross issues															

(1) Inclui apenas emissões em mercado interno ao abrigo do Decreto-Lei nº 182/92, de 22 de Agosto. / According to Decree-Law nr. 182/92, dated 22 August includes only domestic market issues.

B.10.1.5 TÍTULOS DE CURTO PRAZO – PAPEL COMERCIAL[1][2]

Por sector emitente

Saldos em fim de mês

Fonte / Source: Banco de Portugal

SHORT-TERM SECURITIES – COMMERCIAL PAPER[1][2]

By issuing sector

End-of-month figures

10^6 euros

		Instituições financeiras monetárias	Outros intermediários financeiros e auxiliares financeiros	Sociedades de seguros e fundos de pensões	Administrações públicas	Sociedades não financeiras [3]	Não residentes	Total
		1	2	3	4	5	6	7=1+...+6
97		22	369	0	0	1 892	50	2 333
98		15	366	0	0	2 183	16	2 579
99		30	334	0	0	3 916	0	4 279
00	Fev	25	381	0	0	3 976	0	4 381
	Mar	25	369	0	0	4 334	0	4 728
	Abr	15	419	0	0	4 738	0	5 172
	Mai	5	368	0	0	4 948	0	5 321
	Jun	5	368	0	0	4 906	0	5 279
	Jul	12	337	0	0	6 003	0	6 352
	Ago	12	338	0	0	6 017	0	6 367
	Set	12	313	0	0	5 743	0	6 069
	Out	11	320	0	0	6 369	0	6 700
	Nov	11	267	0	0	6 272	0	6 550
	Dez	11	283	0	25	5 351	0	5 669
01	Jan	22	295	0	25	5 270	0	5 613
	Fev	22	295	0	25	6 513	0	6 855
	Mar	29	285	0	25	5 767	0	6 105
	Abr	42	333	0	25	5 363	0	5 764
	Mai	33	338	0	25	6 090	0	6 486
	Jun	19	324	0	25	6 163	0	6 531
	Jul	22	317	0	25	6 100	5	6 469

	1 Monetary financial institutions	2 Other financial intermediaries and financial auxiliaries	3 Insurance corporations and pension funds	4 General government	5 Non-financial Corporations [3]	6 Non-residents	7=1+...+6 Total

(1) Saldos em fim de mês valorizados ao valor de emissão. / Outstanding amounts at the end of the month evaluated at issue price.
(2) Inclui apenas emissões em mercado interno ao abrigo do Decreto-Lei nº 182/92, de 22 de Agosto. / According to Decree-Law nr. 182/92, dated 22 August includes only domestic market issues.
(3) Inclui instituições sem fins lucrativos ao serviço das famílias. / Includes non-profit institutions serving households.

B.10.1.6 TÍTULOS DE CURTO PRAZO – PAPEL COMERCIAL[1][2]

Por ramo de actividade da sociedade não financeira emitente

Saldos em fim de mês

Fonte / Source: Banco de Portugal

SHORT-TERM SECURITIES – COMMERCIAL PAPER[1][2]

By branch of activity of issuing non-financial corporation

End-of-month figures

10^6 euros

		Agricultura, produção animal, caça, silvicultura	Pesca	Indústrias extractivas	Indústrias transformadoras	Produção e distribuição de electricidade, gás e água	Construção	Comércio por grosso e a retalho, rep.de veículos automóveis, motociclos e de bens de uso pessoal e doméstico	Alojamento e restauração (restaurantes e similares)	Transportes, armazenagem e comunicações	Actividades imobiliárias, alugueres e serviços prestados às empresas	Educação, saúde e outras act. de serviços colectivos, sociais e pessoais	Total
		1	2	3	4	5	6	7	8	9	10	11	12=1+...+11
97		0	0	0	440	250	133	260	10	220	517	61	1 892
98		1	0	10	563	151	210	227	7	195	719	76	2 158
99		1	0	12	641	140	202	232	5	1 560	1 022	77	3 891
00	Fev	1	0	9	679	147	207	262	4	1 513	1 050	80	3 951
	Mar	1	0	9	614	147	202	273	4	1 390	1 590	80	4 310
	Abr	1	0	9	681	147	213	245	4	1 598	1 738	77	4 714
	Mai	1	0	9	644	132	189	246	2	1 946	1 676	77	4 923
	Jun	1	0	6	768	145	231	212	2	1 752	1 688	76	4 881
	Jul	1	0	6	820	145	237	212	2	2 691	1 787	77	5 979
	Ago	1	0	6	798	147	234	220	2	2 607	1 902	74	5 993
	Set	1	0	6	758	147	219	190	2	2 569	1 760	67	5 719
	Out	1	0	6	749	343	218	195	4	2 982	1 780	66	6 344
	Nov	1	0	6	781	343	217	192	5	3 123	1 514	64	6 247
	Dez	1	0	6	823	343	202	190	5	294	3 315	74	5 253
01	Jan	1	0	9	791	343	204	197	5	240	3 312	72	5 173
	Fev	1	0	6	1 277	343	204	198	5	144	4 160	77	6 415
	Mar	1	0	6	1 290	343	204	206	5	144	3 394	76	5 669
	Abr	1	0	6	1 126	323	203	194	5	145	3 185	77	5 266
	Mai	1	0	6	1 420	307	202	194	5	272	3 508	76	5 993
	Jun	1	0	6	1 425	299	191	199	5	292	3 570	76	6 065
	Jul	1	0	9	1 414	311	199	199	4	289	3 499	76	6 002

	1 Agriculture, hunting and forestry	2 Fishing	3 Mining and quarrying	4 Manufacturing	5 Production and distribution of electricity, gas and water	6 Construction	7 Wholesale and retail trade; repair of motor vehicles, motorcycles and personal and household goods	8 Hotels and catering (restaurants and other)	9 Transport, storage and communications	10 Real estate, rental and supply of services to companies	11 Education, health and other community, social and personal service activities	12=1+...+11 Total

(1) Saldos em fim de mês valorizados ao valor de emissão. / Outstanding amounts at the end of the month evaluated at issue price.
(2) Inclui apenas emissões em mercado interno ao abrigo do Decreto-Lei nº 182/92, de 22 de Agosto. / According to Decree-Law nr. 182/92, dated 22 August includes only domestic market issues.

B.10.1.7 TÍTULOS DE CURTO PRAZO – PAPEL COMERCIAL[1][2]

Por ramo de actividade da indústria transformadora

Saldos em fim de mês

SHORT-TERM SECURITIES – COMMERCIAL PAPER[1][2]

By branch of activity of manufacturing industry

End-of-month figures

Fonte / Source: Banco de Portugal

10^6 euros

		Indústrias alimentares, das bebidas e do tabaco 1	Indústria têxtil 2	Indústria do couro e de produtos do couro 3	Indústrias da madeira e da cortiça e suas obras 4	Indústrias de pasta de papel e cartão e seus artigos, edição e impressão 5	Fabricação de coque, produtos petrolíferos refinados e combustível nuclear 6	Fabricação de produtos químicos e de fibras sintéticas ou artificiais 7	Fabricação de artigos de borracha e de matérias plásticas 8	Fabricação de outros produtos minerais não metálicos 9	Indústrias metalúrgicas de base e de produtos metálicos 10	Fabricação de máquinas e de equipamentos não especificados 11	Fabricação de equipamento eléctrico e de óptica 12	Fabricação de material de transporte 13	Indústrias transformadoras não especificadas 14	Total 15=1+...+14
97		132	99	4	8	76	25	27	5	22	0	1	27	15	0	440
98		141	84	3	36	94	25	29	4	101	2	12	12	17	0	563
99		104	71	2	41	183	99	43	4	48	0	13	15	17	0	641
00	Fev	112	75	2	43	183	100	45	6	44	23	13	15	17	0	679
	Mar	108	76	2	43	183	0	43	6	84	23	13	15	17	0	614
	Abr	103	76	2	43	184	80	48	6	69	23	13	17	17	0	681
	Mai	109	78	2	43	186	0	53	6	89	30	13	17	17	0	644
	Jun	108	78	2	43	250	75	53	4	79	30	13	15	17	0	768
	Jul	132	75	2	43	249	98	61	6	76	30	13	18	17	0	820
	Ago	126	75	2	43	249	99	61	6	59	28	13	18	17	0	798
	Set	126	78	2	43	249	50	65	6	62	28	13	18	17	0	758
	Out	115	78	3	43	241	75	63	6	47	31	13	18	17	0	749
	Nov	103	77	4	38	241	100	63	6	71	31	13	18	17	0	781
	Dez	116	80	4	43	246	99	61	6	90	31	13	18	17	0	823
01	Jan	104	82	4	43	246	75	61	6	81	36	13	23	17	0	791
	Fev	104	82	4	43	670	75	61	6	142	37	13	23	17	0	1 277
	Mar	102	78	4	43	673	100	63	6	131	37	13	23	17	0	1 290
	Abr	107	79	4	43	673	0	63	6	61	37	13	23	17	0	1 126
	Mai	107	87	3	43	901	0	64	6	119	37	13	23	17	0	1 420
	Jun	107	79	0	43	937	0	61	6	101	37	13	23	17	0	1 425
	Jul	114	78	0	43	940	0	61	6	92	34	13	14	17	0	1 414

	1 Food, beverage and tobacco	2 Textiles	3 Manufacture of leather and leather products	4 Wood and cork industries and articles thereof	5 Polp, paper, and paperboard industries and articles thereof; publishing and printing	6 Manufacture of coke, refined oil products and nuclear fuel	7 Manufacture of chemical and man-made fibres	8 Manufacture of rubber articles and plastic materials	9 Manufacture of other non-metalic mineral products	10 Base metal industries and manufacture of metal products	11 Manufacture of machiney and equipment non elsewhere classified	12 Manufacture of electrical and optical equipment	13 Manufacture of transport material	14 Manufacturing non elsewhere classified	15=1+...+14 Total

(1) Saldos em fim de mês valorizados ao valor de emissão. / Outstanding amounts at the end of the month evaluated at issue price.
(2) Inclui apenas emissões em mercado interno ao abrigo do Decreto-Lei nº 182/92, de 22 de Agosto. / According to Decree-Law nr. 182/92, dated 22 August includes only domestic market issues.

B.10.1.8 TÍTULOS DE CURTO PRAZO – PAPEL COMERCIAL[1][2]

Por sector detentor

Saldos em fim de mês

SHORT-TERM SECURITIES – COMMERCIAL PAPER[1][2]

By holding sector

End-of-month figures

Fonte / Source: Banco de Portugal

10^6 euros

		Instituições financeiras monetárias 1	Outros intermediários financeiros e auxiliares financeiros 2	Sociedades de seguros e fundos de pensões 3	Administrações públicas 4	Sociedades não financeiras 5	Particulares 6	Emigrantes 7	Não residentes 8	Total 9=1+...+ 8
97		1 460	685	200	0	15	2	0	11	2 373
98		1 184	1 098	307	0	15	6	0	0	2 610
99		1 711	2 196	321	0	58	27	0	0	4 313
00	Fev	1 857	2 191	300	0	44	28	0	0	4 419
	Mar	2 286	2 093	280	0	89	26	0	0	4 774
	Abr	2 600	2 207	337	0	62	27	0	0	5 234
	Mai	2 641	2 134	338	1	247	26	0	0	5 387
	Jun	2 609	2 264	334	49	55	36	0	0	5 346
	Jul	2 589	2 326	361	0	39	28	0	1 054	6 397
	Ago	2 714	2 223	345	0	35	17	0	1 077	6 410
	Set	2 431	2 213	325	0	40	20	0	1 087	6 115
	Out	2 890	2 089	324	0	36	19	0	1 405	6 764
	Nov	2 863	1 861	292	1	32	16	0	1 545	6 609
	Dez	2 860	1 980	259	0	191	11	0	622	5 924
01	Jan	2 904	1 911	231	0	207	10	0	627	5 889
	Fev	3 194	1 790	305	1	183	11	0	1 624	7 107
	Mar	3 028	1 785	333	0	204	15	0	1 010	6 375
	Abr	2 813	1 623	365	0	205	17	0	1 002	6 025
	Mai	3 204	2 046	265	0	211	26	0	1 002	6 754
	Jun	3 124	2 223	253	0	48	20	0	997	6 664
	Jul	3 028	2 175	217	0	37	19	0	997	6 471

	1 Monetary financial institutions	2 Other financial intermediaries and financial auxiliaries	3 Insurance corporations and pension funds	4 General government	5 Non-financial corporations	6 Private individuals	7 Emigrants	8 Non-residents	9=1+...+ 8 Total

(1) Saldos em fim de mês valorizados ao valor nominal. / Outstanding amounts at the end of the month evaluated at nominal value.
(2) Inclui apenas emissões em mercado interno ao abrigo do Decreto-Lei nº 182/92, de 22 de Agosto. / According to Decree-Law nr. 182/92, dated 22 August includes only domestic market issues.

B.10.2.1 TÍTULOS DE MÉDIO E LONGO PRAZOS[1]
Montantes emitidos por sector institucional, líquidos de amortizações

MEDIUM - AND LONG-TERM SECURITIES[1]
Amounts issued by institutional sector, net of repayments

Fonte / Source: Banco de Portugal

10^6 euros

		Instituições financeiras monetárias	Outros intermediários financeiros e auxiliares financeiros	Sociedades de seguros e fundos de pensões	Administrações públicas: Administração central (AC)[2]	Administrações públicas: Adm.públicas excepto AC	Sociedades não financeiras	Não residentes	Total
		1	2	3	4	5	6	7	8=1+...+ 7
98		4 385	531	36	3 039	73	5 425	370	13 860
99		3 118	555	94	4 243	38	5 909	-682	13 274
00		6 514	1 079	57	3 351	-7	4 262	-963	14 293
00	Fev	322	-17	50	-753	0	153	-12	-256
	Mar	261	-20	5	-114	0	35	62	228
	Abr	194	49	0	-473	0	1 637	-6	1 401
	Mai	131	418	0	546	-2	185	0	1 278
	Jun	6 013	-57	0	461	-2	737	-93	7 058
	Jul	-895	-27	2	575	0	117	-110	-337
	Ago	686	-6	0	109	0	119	-146	761
	Set	435	-57	0	46	0	594	-247	770
	Out	63	-3	0	-81	0	95	-75	-2
	Nov	315	704	0	519	-2	44	-50	1 531
	Dez	-1 176	4	0	-8	0	416	-224	-989
01	Jan	159	15	0	105	0	272	0	552
	Fev	459	-37	2	587	0	-38	-207	766
	Mar	963	-59	8	700	0	-57	-204	1 351
	Abr	-263	-9	0	326	0	11	-190	-125
	Mai	-129	2	0	450	41	46	-10	399
	Jun	474	-7	0	980	-2	201	-63	1 581
	Jul	719	464	0	241	0	188	-40	1 573

	1	2	3	4	5	6	7	8=1+...+7
	Monetary financial institutions	Other financial intermediaries and financial auxiliaries	Insurance corporations and pension funds	Central government (CG)[2]	General gov. except CG	Non-financial corporations	Non-residents	Total
				General government				

(1) Inclui apenas emissões em mercado interno. / Includes only domestic market issues.
(2) Inclui certificados de aforro. / Includes savings certificates.

B.10.2.2 TÍTULOS DE MÉDIO E LONGO PRAZOS[1]
Montantes emitidos

MEDIUM - AND LONG-TERM SECURITIES[1]
Amounts issued

Fonte / Source: Banco de Portugal

10^6 euros

		Acções: Subscrição pública	Acções: Subscrição particular	Acções: Total (emissões líquidas)	Obrigações[2]: Emissões brutas: Subscrição pública	Obrigações[2]: Emissões brutas: Subscrição particular	Obrigações[2]: Emissões brutas: Total	Obrigações[2]: Emissões líquidas	Total
		1	2	3	4	5	6=4+5	7	8=3+7
98		2 119	4 484	6 603	8 420	5 654	14 074	7 678	14 280
99		1 621	5 923	7 434	10 789	3 590	14 379	5 803	13 237
00		27	13 198	9 760	10 136	1 965	12 101	3 907	13 667
00	Fev	14	226	240	763	77	841	-558	-319
	Mar	0	110	110	2 396	291	2 687	96	206
	Abr	5	1 732	1 737	746	20	766	-359	1 378
	Mai	7	801	808	715	32	747	443	1 251
	Jun	0	6 481	6 481	739	175	914	538	7 019
	Jul	0	363	-1 086	797	340	1 138	656	-430
	Ago	0	547	547	228	45	273	74	621
	Set	0	659	659	267	149	416	18	677
	Out	0	147	147	86	46	132	-190	-43
	Nov	0	688	688	659	280	939	809	1 497
	Dez	0	1 120	-874	134	337	471	-127	-1 001
01	Jan	0	362	362	104	85	189	67	429
	Fev	0	9	9	742	515	1 257	714	723
	Mar	715	10	724	2 233	224	2 457	604	1 328
	Abr	0	70	70	651	34	685	-230	-160
	Mai	0	126	126	774	112	885	262	388
	Jun	0	501	445	1 368	623	1 991	1 141	1 585
	Jul	50	503	553	2 011	940	2 951	980	1 533

	1	2	3	4	5	6=4+5	7	8=3+7
	Public subscription	Private subscription	Total (net issues)	Public subscription	Private subscription	Total	Net issues	Total
				Gross issues				
	Shares			Bonds[2]				

(1) Inclui apenas emissões em mercado interno. / Includes only domestic market issues.
(2) Inclui títulos de participação. / Includes participating bonds.

B.10.2.3 TÍTULOS DE MÉDIO E LONGO PRAZOS[1]
Montantes emitidos por instituições financeiras monetárias

MEDIUM - AND LONG-TERM SECURITIES[1]
Amounts issued by monetary financial institutions

Fonte / Source: Banco de Portugal

10^6 euros

		Acções			Obrigações[2]				Total
					Emissões brutas				
		Subscrição pública	Subscrição particular	Total (emissões líquidas)	Subscrição pública	Subscrição particular	Total	Emissões líquidas	
		1	2	3	4	5	6=4+5	7	8=3+7
98		1 475	764	2 239	1 152	1 532	2 684	2 146	4 385
99		0	416	416	1 857	1 850	3 707	2 702	3 118
00		0	6 684	3 248	2 434	1 402	3 836	3 266	6 514
00	Fev	0	0	0	321	27	348	322	322
	Mar	0	10	10	273	90	362	251	261
	Abr	0	0	0	191	15	206	194	194
	Mai	0	20	20	193	32	225	111	131
	Jun	0	5 699	5 699	198	150	348	314	6 013
	Jul	0	0	-1 448	272	335	608	554	-895
	Ago	0	424	424	228	38	265	262	686
	Set	0	45	45	267	149	416	390	435
	Out	0	0	0	86	1	87	63	63
	Nov	0	16	16	163	159	322	299	315
	Dez	0	471	-1 517	134	317	451	340	-1 176
01	Jan	0	77	77	104	65	169	82	159
	Fev	0	0	0	194	515	710	459	459
	Mar	715	0	715	235	217	452	248	963
	Abr	0	58	58	54	19	73	-321	-263
	Mai	0	0	0	182	20	202	-129	-129
	Jun	0	178	178	193	623	815	296	474
	Jul	0	0	0	495	294	789	719	719

	1	2	3	4	5	6=4+5	7	8=3+7
	Public subscription	Private subscription	Total (net issues)	Public subscription	Private subscription	Total	Net issues	Total
				Gross issues				
	Shares			Bonds[2]				

(1) Inclui apenas emissões em mercado interno. / Includes only domestic market issues.
(2) Inclui títulos de participação. / Includes participating bonds

B.10.2.4 TÍTULOS DE MÉDIO E LONGO PRAZOS[1]
Montantes emitidos por outros intermediários financeiros e auxiliares financeiros

MEDIUM - AND LONG-TERM SECURITIES[1]
Amounts issued by other financial intermediaries and financial auxiliaries

Fonte / Source: Banco de Portugal

10^6 euros

		Acções			Obrigações[2]				Total
					Emissões brutas				
		Subscrição pública	Subscrição particular	Total (emissões líquidas)	Subscrição pública	Subscrição particular	Total	Emissões líquidas	
		1	2	3	4	5	6=4+5	7	8=3+7
98		0	52	52	15	732	747	479	531
99		45	232	277	0	589	589	277	555
00		0	1 153	1 147	0	215	215	-68	1 079
00	Fev	0	7	7	0	0	0	-24	-17
	Mar	0	7	7	0	0	0	-28	-20
	Abr	0	44	44	0	5	5	5	49
	Mai	0	418	418	0	0	0	0	418
	Jun	0	0	0	0	5	5	-57	-57
	Jul	0	0	0	0	0	0	-27	-27
	Ago	0	3	3	0	7	7	-9	-6
	Set	0	0	0	0	0	0	-58	-57
	Out	0	2	2	0	0	0	-5	-3
	Nov	0	619	619	0	115	115	85	704
	Dez	0	38	32	0	0	0	-28	4
01	Jan	0	0	0	0	15	15	15	15
	Fev	0	0	0	0	0	0	-37	-37
	Mar	0	0	0	0	7	7	-59	-59
	Abr	0	1	1	0	0	0	-10	-9
	Mai	0	0	0	0	42	42	2	2
	Jun	0	0	0	0	0	0	-7	-7
	Jul	0	0	0	0	499	499	464	464

	1	2	3	4	5	6=4+5	7	8=3+7
	Public subscription	Private subscription	Total (net issues)	Public subscription	Private subscription	Total	Net issues	Total
				Gross issues				
	Shares			Bonds[2]				

(1) Inclui apenas emissões em mercado interno. / Includes only domestic market issues.
(2) Inclui títulos de participação. / Includes participating bonds

B.10.2.5 TÍTULOS DE MÉDIO E LONGO PRAZOS[1]
Montantes emitidos por sociedades não financeiras

MEDIUM - AND LONG-TERM SECURITIES[1]
Amounts issued by non-financial corporations

Fonte / Source: Banco de Portugal

10^6 euros

		Acções			Obrigações[2]				Total
					Emissões brutas				
		Subscrição pública	Subscrição particular	Total (emissões líquidas)	Subscrição pública	Subscrição particular	Total	Emissões líquidas	
		1	2	3	4	5	6=4+5	7	8=3+7
98		644	3 631	4 276	140	1 636	1 775	1 150	5 425
99		1 531	5 226	6 647	75	438	513	-738	5 909
00		27	5 305	5 308	0	124	124	-1 045	4 262
00	Fev	14	169	183	0	0	0	-29	153
	Mar	0	88	88	0	27	27	-53	35
	Abr	5	1 687	1 692	0	0	0	-56	1 637
	Mai	7	363	370	0	0	0	-185	185
	Jun	0	782	782	0	20	20	-45	737
	Jul	0	360	360	0	5	5	-243	117
	Ago	0	121	121	0	0	0	-2	119
	Set	0	613	613	0	0	0	-20	594
	Out	0	145	145	0	45	45	-50	95
	Nov	0	53	53	0	6	6	-9	44
	Dez	0	612	611	0	20	20	-195	416
01	Jan	0	285	285	0	5	5	-13	272
	Fev	0	7	7	0	0	0	-45	-38
	Mar	0	2	2	0	0	0	-59	-57
	Abr	0	12	12	0	15	15	-1	11
	Mai	0	126	126	0	6	6	-80	46
	Jun	0	324	267	0	0	0	-66	201
	Jul	50	503	553	0	75	75	-368	184

	1	2	3	4	5	6=4+5	7	8=3+7
	Public subscription	Private subscription	Total (net issues)	Public subscription	Private subscription	Total	Net issues	Total
				Gross issues				
	Shares			Bonds[2]				

(1) Inclui apenas emissões em mercado interno. / Includes only domestic market issues.
(2) Inclui títulos de participação. / Includes participating bonds

B.10.2.6 TÍTULOS DE MÉDIO E LONGO PRAZOS[1]
Montantes emitidos por não residentes

MEDIUM - AND LONG- TERM SECURITIES[1]
Amounts issued by non-residents

Fonte / Source: Banco de Portugal

10^6 euros

		Acções			Obrigações[2]				Total
					Emissões brutas				
		Subscrição pública	Subscrição particular	Total (emissões líquidas)	Subscrição pública	Subscrição particular	Total	Emissões líquidas	
		1	2	3	4	5	6=4+5	7	8=3+7
98		0	0	0	0	1 669	1 669	370	370
99		0	0	0	0	674	674	-682	-682
00		0	0	0	0	224	224	-963	-963
00	Fev	0	0	0	0	50	50	-12	-12
	Mar	0	0	0	0	174	174	62	62
	Abr	0	0	0	0	0	0	-6	-6
	Mai	0	0	0	0	0	0	0	0
	Jun	0	0	0	0	0	0	-93	-93
	Jul	0	0	0	0	0	0	-110	-110
	Ago	0	0	0	0	0	0	-146	-146
	Set	0	0	0	0	0	0	-247	-247
	Out	0	0	0	0	0	0	-75	-75
	Nov	0	0	0	0	0	0	-50	-50
	Dez	0	0	0	0	0	0	-224	-224
01	Jan	0	0	0	0	0	0	0	0
	Fev	0	0	0	0	0	0	-207	-207
	Mar	0	0	0	0	0	0	-204	-204
	Abr	0	0	0	0	0	0	-190	-190
	Mai	0	0	0	0	0	0	-10	-10
	Jun	0	0	0	0	0	0	-63	-63
	Jul	0	0	0	0	0	0	-40	-40

	1	2	3	4	5	6=4+5	7	8=3+7
	Public subscription	Private subscription	Total (net issues)	Public subscription	Private subscription	Total	Net issues	Total
				Gross issues				
	Shares			Bonds[2]				

(1) Inclui apenas emissões em mercado interno. / Includes only domestic market issues.
(2) Inclui títulos de participação. / Includes participating bonds

B.10.2.7 OBRIGAÇÕES DO TESOURO DE MÉDIO E LONGO PRAZOS[1]
Emissões a 3 anos (taxa fixa)

MEDIUM - AND LONG-TERM TREASURY BONDS[1]
3 years issues (fixed rate)

Fonte / Source: Banco de Portugal

Montantes / Amounts: 10^6 euros – Taxas de juro / Interest rates: %

		Maturidade (meses)	Taxa de juro de cupão	Taxa de juro da procura satisfeita			Montantes	
				Média	Mínima	Máxima	Anunciado	Colocado
		1	2	3	4	5	6	7
98		.	.	.	.	.	0	0
99		.	.	.	.	.	0	0
00		.	.	.	.	.	0	0
00	Fev	.	.	.	.	.	0	0
	Mar	.	.	.	.	.	0	0
	Abr	.	.	.	.	.	0	0
	Mai	.	.	.	.	.	0	0
	Jun	.	.	.	.	.	0	0
	Jul	.	.	.	.	.	0	0
	Ago	.	.	.	.	.	0	0
	Set	.	.	.	.	.	0	0
	Out	.	.	.	.	.	0	0
	Nov	.	.	.	.	.	0	0
	Dez	.	.	.	.	.	0	0
01	Jan	.	.	.	.	.	0	0
	Fev	.	.	.	.	.	0	0
	Mar	.	.	.	.	.	0	0
	Abr	.	.	.	.	.	0	0
	Mai	.	.	.	.	.	0	0
	Jun	38.8	3.63	4.52	4.49	4.53	600	600
	Jul	37.9	3.63	4.63	4.60	4.64	800	805

	1	2	3	4	5	6	7
	Maturity (months)	Coupon rate	Average	Lowest	Highest	Announced	Alloted
			Allotment rates			Amounts	

(1) Inclui apenas emissões em mercado interno. / Includes only domestic market issues.

B.10.2.8 OBRIGAÇÕES DO TESOURO DE MÉDIO E LONGO PRAZOS[1]
Emissões a 5 anos (taxa fixa)

MEDIUM - AND LONG-TERM TREASURY BONDS[1]
5 years issues (fixed rate)

Fonte / Source: Banco de Portugal

Montantes / Amounts: 10^6 euros – Taxas de juro / Interest rates: %

		Maturidade (meses)	Taxa de juro de cupão	Taxa de juro da procura satisfeita			Montantes	
				Média	Mínima	Máxima	Anunciado	Colocado
		1	2	3	4	5	6	7
98		59.1	4.81	4.53	3.98	4.84	2 145	2 695
99		61.9	3.63	4.16	3.29	4.83	2 025	2 037
00		59.9	5.25	5.41	5.40	5.42	500	500
00	Fev	.	.	.	.	.	0	0
	Mar	.	.	.	.	.	0	0
	Abr	.	.	.	.	.	0	0
	Mai	.	.	.	.	.	0	0
	Jun	.	.	.	.	.	0	0
	Jul	.	.	.	.	.	0	0
	Ago	.	.	.	.	.	0	0
	Set	.	.	.	.	.	0	0
	Out	.	.	.	.	.	0	0
	Nov	59.9	5.25	5.41	5.40	5.42	500	500
	Dez	.	.	.	.	.	0	0
01	Jan	.	.	.	.	.	0	0
	Fev	56.6	5.25	4.72	4.68	4.73	500	536
	Mar	.	.	.	.	.	0	0
	Abr	.	.	.	.	.	0	0
	Mai	.	.	.	.	.	0	0
	Jun	.	.	.	.	.	0	0
	Jul	.	.	.	.	.	0	0

	1	2	3	4	5	6	7
	Maturity (months)	Coupon rate	Average	Lowest	Highest	Announced	Alloted
			Allotment rates			Amounts	

(1) Inclui apenas emissões em mercado interno. / Includes only domestic market issues.

B.10.2.9 OBRIGAÇÕES DO TESOURO DE MÉDIO E LONGO PRAZOS[1]
Emissões a 10 anos (taxa fixa)

MEDIUM- AND LONG-TERM TREASURY BONDS[1]
10 years issues (fixed rate)

Fonte / Source: Banco de Portugal

Montantes / Amounts: 10^6 euros – Taxas de juro / Interest rates: %

		Maturidade (meses)	Taxa de juro de cupão	Taxa de juro da procura satisfeita			Montantes	
				Média	Mínima	Máxima	Anunciado	Colocado
		1	2	3	4	5	6	7
98		121.0	5.69	5.20	5.00	5.52	1 422	1 895
99		122.2	3.95	4.82	4.05	5.81	3 170	3 186
00		123.0	5.85	5.66	5.47	5.85	5 000	5 147
00	Fev	124.9	5.85	5.78	5.76	5.79	400	443
	Mar	124.0	5.85	5.71	5.70	5.72	600	620
	Abr	122.8	5.85	5.49	5.47	5.50	500	540
	Mai	.	.	.	.	.	0	0
	Jun	120.7	5.85	5.54	5.53	5.54	500	529
	Jul	119.8	5.85	5.59	5.58	5.59	500	515
	Ago	.	.	.	.	.	0	0
	Set	.	.	.	.	.	0	0
	Out	.	.	.	.	.	0	0
	Nov	.	.	.	.	.	0	0
	Dez	.	.	.	.	.	0	0
01	Jan	.	.	.	.	.	0	0
	Fev	.	.	.	.	.	0	0
	Mar	.	.	.	.	.	0	0
	Abr	123.7	5.15	5.20	5.12	5.21	600	600
	Mai	122.7	5.15	5.33	5.32	5.33	600	600
	Jun	121.4	5.15	5.34	5.33	5.35	600	600
	Jul	120.7	5.15	5.44	5.43	5.44	700	751

	1	2	3	4	5	6	7
	Maturity (months)	Coupon rate	Average	Lowest	Highest	Announced	Alloted
			Allotment rates			Amounts	

(1) Inclui apenas emissões em mercado interno. / Includes only domestic market issues.

B.10.2.10 OBRIGAÇÕES DO TESOURO DE MÉDIO E LONGO PRAZOS[1]
Emissões a outros prazos (taxa fixa)

MEDIUM- AND LONG-TERM TREASURY BONDS[1]
Other maturity issues (fixed rate)

Fonte / Source: Banco de Portugal

Montantes / Amounts: 10^6 euros – Taxas de juro / Interest rates: %

		Maturidade (meses)	Taxa de juro de cupão	Taxa de juro da procura satisfeita			Montantes	
				Média	Mínima	Máxima	Anunciado	Colocado
		1	2	3	4	5	6	7
98		165.1	5.47	4.99	4.42	5.40	95 453	2 297
99		133.3	4.24	3.92	3.63	4.59	2 250	2 357
00		66.9	5.25	5.37	5.29	5.45	2 000	2 027
00	Fev	.	.	.	.	.	0	0
	Mar	67.8	5.25	5.29	5.29	5.29	1 500	1 500
	Abr	.	.	.	.	.	0	0
	Mai	65.9	5.25	5.44	5.40	5.45	500	527
	Jun	.	.	.	.	.	0	0
	Jul	.	.	.	.	.	0	0
	Ago	.	.	.	.	.	0	0
	Set	.	.	.	.	.	0	0
	Out	.	.	.	.	.	0	0
	Nov	.	.	.	.	.	0	0
	Dez	.	.	.	.	.	0	0
01	Jan	.	.	.	.	.	0	0
	Fev	.	.	.	.	.	0	0
	Mar	.	.	.	.	.	0	0
	Abr	.	.	.	.	.	0	0
	Mai	.	.	.	.	.	0	0
	Jun	.	.	.	.	.	0	0
	Jul	.	.	.	.	.	0	0

	1	2	3	4	5	6	7
	Maturity (months)	Coupon rate	Average	Lowest	Highest	Announced	Alloted
			Allotment rates			Amounts	

(1) Inclui apenas emissões em mercado interno. / Includes only domestic market issues.

B.10.2.11 OBRIGAÇÕES DO TESOURO DE MÉDIO E LONGO PRAZOS[1]
Emissões a taxa variável

MEDIUM- AND LONG-TERM TREASURY BONDS[1]
Floating rate issues

Fonte / Source: Banco de Portugal

Montantes / Amounts: 10^6 euros

		Maturidade (meses)	Preço (euros)			Montantes	
			Médio	Mínimo	Máximo	Anunciado	Colocado
		1	2	3	4	5	6
98		.	.	.	.	0	0
99		.	.	.	.	0	0
00		.	.	.	.	0	0
00	Fev	.	.	.	.	0	0
	Mar	.	.	.	.	0	0
	Abr	.	.	.	.	0	0
	Mai	.	.	.	.	0	0
	Jun	.	.	.	.	0	0
	Jul	.	.	.	.	0	0
	Ago	.	.	.	.	0	0
	Set	.	.	.	.	0	0
	Out	.	.	.	.	0	0
	Nov	.	.	.	.	0	0
	Dez	.	.	.	.	0	0
01	Jan	.	.	.	.	0	0
	Fev	.	.	.	.	0	0
	Mar	.	.	.	.	0	0
	Abr	.	.	.	.	0	0
	Mai	.	.	.	.	0	0
	Jun	.	.	.	.	0	0
	Jul	.	.	.	.	0	0

	1	2	3	4	5	6
	Maturity (months)	Average	Lowest	Highest	Announced	Alloted
		Price (euros)			Amounts	

(1) Inclui apenas emissões em mercado interno. / Includes only domestic market issues.

B.10.2.12 INDEXANTES (continua)*
Taxas em fim de período

REFERENCE RATES (to be continued)*
End-of-period rates

Fonte / Source: coluna / column (1) Instituto de Gestão do Crédito Público; (2) Banco de Portugal; (3-5) Reuters

Em percentagem / Percentage

			Depósitos a prazo (TD3)	Taxa base anual (TBA)[1]	Lisbor[2]		
					3 meses	6 meses	12 meses
			1	2	3	4	5
00	Ago		2.7038	4.847	4.9125	5.1200	5.3500
	Set		2.7491	4.880	4.9925	5.0800	5.2275
	Out		2.9417	4.967	5.1625	5.2325	5.3100
	Nov		3.0487	5.012	5.0900	5.1075	5.1400
	Dez		3.2289	4.823	4.8975	4.8750	4.7825
01	Jan		3.2390	4.544	4.7825	4.6975	4.5900
	Fev		3.2327	4.540	4.8125	4.6750	4.5750
	Mar		3.3282	4.480	4.5900	4.4600	4.3500
	Abr		3.3497	4.415	4.8225	4.7675	4.7050
	Mai		3.3647	4.456	4.5600	4.4800	4.4600
	Jun		3.3931	4.275	4.4650	4.3925	4.3350
	Jul		3.0021	4.270	4.4750	4.3750	4.2625
	Ago		3.0239	4.113	4.3025	4.1775	4.0400
01	Ago	1	3.0239	4.269	4.4800	4.3700	4.2525
		2	3.0239	4.268	4.4425	4.3500	4.2500
		3	3.0239	4.266	4.4550	4.3650	4.2675
		6	3.0239	4.261	4.4550	4.3500	4.2300
		7	3.0239	4.258	4.4525	4.3425	4.2250
		8	3.0239	4.252	4.4600	4.3500	4.2500
		9	3.0239	4.246	4.4400	4.3100	4.1875
		10	3.0239	4.242	4.4200	4.2900	4.1625
		13	3.0239	4.235	4.4000	4.2500	4.1250
		14	3.0239	4.228	4.3900	4.2575	4.1300
		15	.	4.219	4.3900	4.2550	4.1300
		16	3.0239	4.210	4.3775	4.2400	4.1100
		17	3.0239	4.201	4.3700	4.2450	4.1100
		20	3.0239	4.192	4.3625	4.2250	4.0975
		21	3.0239	4.183	4.3625	4.2200	4.0900
		22	3.0239	4.173	4.3500	4.2050	4.0725
		23	3.0239	4.164	4.3400	4.2200	4.1125
		24	3.0239	4.154	4.3400	4.2200	4.1100
		27	3.0239	4.144	4.3450	4.2300	4.1250
		28	3.0239	4.136	4.3425	4.2200	4.1125
		29	3.0239	4.128	4.3100	4.1825	4.0700
		30	3.0239	4.121	4.3150	4.1875	4.0750
		31	3.0239	4.113	4.3025	4.1775	4.0400

	1	2	3	4	5
	Time deposits (TD3)	Taxa base anual (TBA) [1]	3 months	6 months	12 months
			Lisbor[2]		

* A Taxa de Desconto do Banco de Portugal, substituída por Taxa Equivalente a partir de 1 de Janeiro de 1999 (conforme Portaria 8/99, de 7 de Janeiro) , e a série da Taxa da Associação Portuguesa de Bancos (APB) - 180 dias, estão disponíveis na página do Banco de Portugal na Internet- www.bportugal.pt - Estatísticas - Estatísticas Monetárias e Financeiras - B.10-Mercado de Títulos - B.10.2.12- Indexantes. / In the Banco de Portugal website - www.bportugal.pt - Statistics - Monetary and Financial Statistics - Securities Market - Reference Rates is available information on the Discount/Equivalent rates and on the Associação Portuguesa de Bancos (APB) rate - 180 days.

(1) O cálculo da taxa base anual (TBA) é alterado de acordo com o Decreto-Lei nº 11/99, de 11 de Janeiro. / According to Decree-Law nº 11/99, dated 11 January the calculation of TBA has changed.

(2) Calculada de acordo com a convenção Act/360 (utilizada no mercado do euro), a partir de 1 de Janeiro de 1999. / According with the convention Act/360 (used in the euro market), as from 1 January 1999.

Fonte / Source: coluna / column (6) Calculada pelo Banco Central Europeu e publicada pela Reuters; (7-19) Reuters

			Eonia	Euribor												
				1 semana	1 mês	2 meses	3 meses	4 meses	5 meses	6 meses	7 meses	8 meses	9 meses	10 meses	11 meses	12 meses
			6	7	8	9	10	11	12	13	14	15	16	17	18	19
00	Ago		4.700	4.711	4.741	4.805	4.888	5.022	5.059	5.092	5.133	5.172	5.209	5.245	5.279	5.313
	Set		4.910	4.744	4.791	4.848	4.996	5.017	5.042	5.063	5.085	5.112	5.133	5.154	5.174	5.195
	Out		4.970	4.891	4.957	5.115	5.140	5.161	5.183	5.202	5.219	5.235	5.249	5.262	5.276	5.291
	Nov		4.940	4.881	5.031	5.039	5.051	5.058	5.063	5.069	5.071	5.076	5.079	5.081	5.085	5.091
	Dez		5.160	4.867	4.857	4.857	4.855	4.850	4.841	4.833	4.820	4.803	4.783	4.771	4.758	4.749
01	Jan		4.820	4.796	4.789	4.769	4.744	4.701	4.670	4.628	4.603	4.580	4.559	4.547	4.538	4.533
	Fev		4.990	4.834	4.808	4.788	4.771	4.728	4.678	4.639	4.607	4.579	4.549	4.546	4.541	4.539
	Mar		4.850	4.805	4.698	4.605	4.561	4.514	4.468	4.424	4.394	4.368	4.351	4.339	4.329	4.322
	Abr		4.930	4.831	4.822	4.816	4.802	4.779	4.762	4.741	4.728	4.719	4.711	4.706	4.698	4.692
	Mai		4.600	4.578	4.574	4.556	4.531	4.500	4.472	4.446	4.441	4.437	4.435	4.435	4.434	4.434
	Jun		4.720	4.554	4.523	4.466	4.441	4.402	4.383	4.373	4.355	4.344	4.335	4.324	4.320	4.317
	Jul		4.580	4.541	4.514	4.481	4.444	4.398	4.368	4.336	4.308	4.283	4.263	4.241	4.231	4.226
	Ago		4.380	4.316	4.315	4.290	4.253	4.215	4.166	4.123	4.083	4.050	4.019	4.001	3.985	3.975
01	Ago	1	4.510	4.528	4.505	4.472	4.429	4.386	4.356	4.323	4.295	4.270	4.250	4.228	4.218	4.215
		2	4.500	4.503	4.489	4.451	4.415	4.371	4.342	4.309	4.281	4.257	4.237	4.216	4.209	4.207
		3	4.520	4.534	4.529	4.480	4.433	4.397	4.367	4.336	4.305	4.280	4.261	4.241	4.232	4.229
		6	4.520	4.532	4.525	4.478	4.425	4.379	4.346	4.307	4.276	4.247	4.225	4.204	4.195	4.189
		7	4.520	4.533	4.523	4.477	4.425	4.374	4.340	4.301	4.269	4.242	4.220	4.199	4.191	4.188
		8	4.520	4.533	4.524	4.480	4.431	4.382	4.347	4.312	4.285	4.258	4.238	4.222	4.213	4.210
		9	4.520	4.531	4.518	4.470	4.410	4.355	4.317	4.280	4.244	4.215	4.192	4.173	4.164	4.156
		10	4.520	4.530	4.507	4.448	4.382	4.326	4.286	4.248	4.214	4.184	4.159	4.138	4.129	4.123
		13	4.510	4.529	4.499	4.433	4.362	4.297	4.260	4.218	4.187	4.156	4.131	4.105	4.096	4.091
		14	4.510	4.529	4.497	4.427	4.360	4.296	4.263	4.222	4.191	4.162	4.139	4.115	4.105	4.099
		15	4.510	4.532	4.495	4.424	4.357	4.291	4.256	4.213	4.179	4.151	4.127	4.104	4.095	4.086
		16	4.510	4.532	4.487	4.409	4.346	4.277	4.241	4.200	4.167	4.135	4.113	4.091	4.081	4.077
		17	4.510	4.533	4.484	4.397	4.345	4.280	4.245	4.203	4.169	4.139	4.114	4.096	4.084	4.078
		20	4.510	4.533	4.475	4.385	4.335	4.265	4.225	4.180	4.144	4.111	4.083	4.063	4.051	4.047
		21	4.510	4.534	4.466	4.378	4.325	4.259	4.220	4.176	4.139	4.110	4.081	4.063	4.052	4.046
		22	4.440	4.524	4.433	4.360	4.308	4.250	4.211	4.165	4.131	4.102	4.078	4.059	4.049	4.043
		23	4.500	4.529	4.426	4.358	4.313	4.252	4.216	4.177	4.148	4.121	4.100	4.086	4.076	4.070
		24	4.510	4.548	4.421	4.354	4.311	4.259	4.227	4.188	4.161	4.136	4.116	4.102	4.091	4.087
		27	4.490	4.549	4.422	4.353	4.315	4.264	4.231	4.198	4.171	4.148	4.129	4.115	4.108	4.105
		28	4.490	4.561	4.419	4.350	4.305	4.252	4.220	4.184	4.154	4.127	4.107	4.092	4.084	4.079
		29	4.420	4.457	4.360	4.314	4.270	4.222	4.186	4.150	4.117	4.089	4.062	4.045	4.034	4.030
		30	4.370	4.411	4.368	4.320	4.276	4.239	4.198	4.160	4.126	4.098	4.075	4.058	4.047	4.043
		31	4.380	4.316	4.315	4.290	4.253	4.215	4.166	4.123	4.083	4.050	4.019	4.001	3.985	3.975
			6	7	8	9	10	11	12	13	14	15	16	17	18	19
			Eonia	1 week	1 month	2 months	3 months	4 months	5 months	6 months	7 months	8 months	9 months	10 months	11 months	12 months
				Euribor												

B.10.3.1 TAXAS DE RENDIBILIDADE DE OBRIGAÇÕES DO TESOURO
Mercado secundário – Médias simples

YIELD ON TREASURY BONDS
Secondary market – Simple averages

Fonte / Source: Banco de Portugal

Em percentagem / Percentage

			Títulos de taxa variável	Títulos de taxa fixa, por prazo residual					
				De 21 a 27 meses	De 33 a 39 meses	De 44 a 52 meses	De 55 a 65 meses	De 78 a 90 meses	De 108 a 126 meses
			1	2	3	4	5	6	7
00	Ago		5.02	.	5.44	5.52	5.47	5.51	5.59
	Set		5.10	.	5.33	5.26	5.51	.	5.63
	Out		5.16	.	5.55	5.32	5.50	.	5.58
	Nov		5.23	.	5.47	5.27	5.50	.	5.56
	Dez		5.04	.	5.25	4.97	5.14	5.16	5.29
01	Jan		4.78	4.64	4.97	4.72	4.83	5.03	5.15
	Fev		4.76	4.59	4.64	4.61	4.87	4.98	5.14
	Mar		4.75	4.42	4.57	4.53	4.71	4.90	5.07
	Abr		4.74	4.39	4.47	4.61	4.70	4.98	5.21
	Mai		4.83	4.42	4.64	4.66	4.96	5.16	5.41
	Jun		4.73	4.56	4.53	4.69	4.70	5.12	5.39
	Jul		4.70	4.32	4.55	4.77	4.85	5.13	5.39
	Ago		4.70	4.17	4.34	4.63	.	4.96	5.23
01	Ago	1	4.74	4.20	4.41	4.83	.	5.00	5.31
		2	4.74	4.19	4.34	4.69	.	5.02	5.31
		3	4.74	4.21	4.59	4.86	.	5.16	5.31
		6	4.74	4.15	4.39	4.68	.	5.02	5.31
		7	4.74	4.54	4.43	4.81	.	5.01	5.31
		8	4.68	3.82	4.37	4.69	.	5.02	5.31
		9	4.74	3.81	4.36	4.69	.	5.02	5.30
		10	4.74	3.75	4.31	4.64	.	4.96	5.30
		13	4.74	4.44	4.30	4.64	.	4.93	5.30
		14	4.73	4.49	4.17	4.60	.	5.06	5.30
		16	4.73	4.52	4.29	4.59	.	4.91	5.25
		17	4.73	3.68	4.08	4.57	.	4.91	5.15
		20	4.68	4.38	4.23	4.54	.	4.89	5.15
		21	4.68	4.00	4.22	4.54	.	4.89	5.15
		22	4.68	3.82	4.20	4.41	.	4.91	5.15
		23	4.61	4.02	4.24	4.54	.	4.93	5.15
		24	4.67	4.11	4.28	4.57	.	4.95	5.15
		27	4.67	4.10	4.67	4.57	.	4.95	5.15
		28	4.67	4.53	4.45	4.57	.	4.95	5.15
		29	4.67	4.50	4.17	4.54	.	5.02	5.15
		30	4.67	4.49	4.17	4.54	.	4.84	5.15
		31	4.67	4.07	4.73	4.70	.	4.84	5.15

	1	2	3	4	5	6	7
	Floating rate bonds	From 21 to 27 months	From 33 to 39 months	From 44 to 52 months	From 55 to 65 months	From 78 to 90 months	From 108 to 126 months
		Fixed rate bonds by residual maturity					

B.10.3.2 ÍNDICES DE COTAÇÕES DE ACÇÕES
Mercado secundário – Fim de período

SHARE PRICE INDICES
Secondary market – End-of-period

Fonte / Source: Bolsa de Valores de Lisboa / Lisbon Stock Exchange

			PSI 30 04/01/93=1000	PSI Geral 05/01/88=1000	Índices sectoriais						
					Alimentação e bebidas	Produtos minerais não metálicos	Construção	Intermediação financeira	Seguros e fundos de pensões	Serviços prestados às empresas	Correios e telecomunicações
			1	2	3	4	5	6	7	8	9
00	Ago		5 373.96	2 822.38	6 040.30	1 722.71	2 482.42	4 289.17	.	6 942.05	6 257.87
	Set		5 319.35	2 806.82	5 400.74	1 713.89	2 517.00	4 348.20	.	6 793.79	6 170.84
	Out		4 959.58	2 627.50	4 647.48	1 658.76	2 423.86	4 290.13	.	6 110.78	5 572.43
	Nov		4 777.63	2 539.59	4 619.05	1 547.91	2 480.68	4 209.03	.	5 776.66	5 013.75
	Dez		4 694.32	2 507.90	4 334.80	1 649.69	2 387.79	4 207.09	.	5 410.32	5 138.50
01	Jan		5 048.84	2 679.45	3 748.54	1 546.03	2 577.07	4 257.12	.	5 696.96	6 294.77
	Fev		4 726.11	2 519.18	3 489.16	1 460.20	2 557.22	4 226.95	.	5 277.04	5 498.54
	Mar		4 447.28	2 376.64	3 183.59	1 363.84	2 566.67	3 980.84	.	4 993.40	5 116.74
	Abr		4 448.37	2 377.62	3 300.85	1 292.45	2 657.22	3 853.08	.	4 609.57	5 731.36
	Mai		4 187.82	2 250.80	3 695.24	1 070.68	2 735.06	3 786.43	.	4 351.77	4 927.97
	Jun		3 819.67	2 067.39	3 020.15	1 070.68	2 529.17	3 621.73	.	3 758.39	4 404.23
	Jul		3 773.08	2 044.46	3 016.60	1 062.74	2 581.27	3 540.52	.	3 678.36	4 260.50
	Ago		3 503.07	1 907.37	3 442.97	0.00	2 591.30	3 473.12	.	3 316.37	3 659.73
01	Ago	1	3 759.01	2 037.52	3 005.94	1 062.74	2 592.73	3 540.82	.	3 668.98	4 241.74
		2	3 742.46	2 027.28	2 991.73	1 062.74	2 566.25	3 548.18	.	3 587.16	4 257.14
		3	3 725.90	2 019.63	2 984.62	0.00	2 587.66	3 531.66	.	3 509.94	4 278.57
		6	3 741.21	2 026.72	3 023.70	0.00	2 594.17	3 532.60	.	3 490.01	4 360.20
		7	3 728.22	2 020.65	2 920.66	0.00	2 588.72	3 538.62	.	3 476.40	4 298.15
		8	3 695.76	2 004.17	2 899.34	0.00	2 564.34	3 523.33	.	3 473.60	4 188.41
		9	3 649.16	1 980.88	2 924.22	0.00	2 559.12	3 523.54	.	3 456.05	4 011.17
		10	3 635.31	1 973.79	2 878.03	1 131.31	2 552.91	3 518.43	.	3 443.31	3 979.07
		13	3 650.29	1 982.01	2 878.03	1 131.31	2 553.35	3 522.46	.	3 514.91	4 037.76
		14	3 688.20	2 000.37	2 906.45	1 131.31	2 557.54	3 538.40	.	3 552.95	4 048.23
		16	3 638.48	1 975.02	2 902.90	1 131.31	2 549.65	3 519.76	.	3 490.71	3 925.74
		17	3 588.34	1 945.61	2 881.58	1 157.02	2 555.20	3 463.82	.	3 420.83	3 859.25
		20	3 569.33	1 941.54	2 945.54	1 157.02	2 555.82	3 464.11	.	3 402.11	3 833.44
		21	3 578.85	1 943.38	2 966.85	1 157.02	2 580.76	3 439.67	.	3 426.99	3 844.76
		22	3 534.28	1 921.58	3 119.64	1 157.02	2 556.51	3 377.61	.	3 406.58	3 830.93
		23	3 556.47	1 933.73	3 197.81	1 157.02	2 563.61	3 463.20	.	3 389.83	3 786.68
		24	3 566.30	1 939.06	3 432.31	1 157.02	2 581.46	3 500.61	.	3 396.36	3 757.08
		27	3 558.49	1 935.06	3 197.81	0.00	2 620.24	3 508.73	.	3 387.01	3 706.77
		28	3 510.97	1 910.40	3 080.55	0.00	2 628.14	3 458.74	.	3 330.14	3 682.24
		29	3 531.89	1 921.25	3 247.55	0.00	2 631.48	3 471.68	.	3 338.19	3 703.44
		30	3 505.33	1 908.13	3 268.87	0.00	2 608.14	3 459.78	.	3 342.34	3 649.31
		31	3 503.07	1 907.37	3 442.97	0.00	2 591.30	3 473.12	.	3 316.37	3 659.73

	1	2	3	4	5	6	7	8	9
	PSI 30 04/01/93=1000	PSI General 05/01/88=1000	Food and beverage	Non-metallic mineral products	Construction	Financial intermediation	Insurance and pension funds	Services lended to enterprises	Postal services and telecommunications
			Index by branch of activity						

C.1.1 BALANÇAS CORRENTE E DE CAPITAL
Principais componentes

CURRENT AND CAPITAL ACCOUNTS
Main items

Fonte / Source: Banco de Portugal

10^3 euros

		Balança corrente										Balança de capital	
		Total		Mercadorias[1]		Serviços		Rendimentos		Transferências correntes			
		Crédito	Débito	Crédito	Débito	Crédito	Débito	Crédito	Débito	Crédito	Débito	Crédito	Débito
		1	2	3	4	5	6	7	8	9	10	11	12
98		40 470 395	47 457 226	22 988 819	33 906 638	7 915 739	6 189 458	4 028 456	5 494 303	5 537 381	1 866 826	2 409 548	161 356
99		41 816 430	50 854 105	23 866 840	36 818 142	8 152 450	6 507 829	4 119 283	5 519 832	5 677 858	2 008 302	2 496 335	172 536
00		47 098 574	58 564 283	26 831 747	42 150 770	9 167 973	7 214 483	5 322 271	7 120 634	5 776 583	2 078 396	1 851 033	183 751
00	Fev	3 750 946	4 780 199	2 233 089	3 595 477	543 352	541 178	415 448	506 037	559 057	137 507	53 790	9 155
	Mar	3 718 759	5 120 390	2 263 344	3 766 466	649 531	631 612	400 611	579 533	405 273	142 779	139 563	13 918
	Abr	3 371 588	4 296 124	1 867 038	3 042 812	664 988	570 225	438 952	518 871	400 609	164 216	100 523	6 468
	Mai	3 909 952	5 096 154	2 277 241	3 726 946	766 366	598 504	391 089	583 645	475 255	187 059	59 751	13 319
	Jun	3 942 194	5 201 006	2 350 124	3 651 659	769 018	641 424	430 458	758 377	392 594	149 546	33 298	10 379
	Jul	4 456 612	4 809 266	2 584 265	3 512 255	937 894	608 818	421 528	493 846	512 924	194 348	107 252	16 373
	Ago	3 804 361	4 375 778	1 753 465	3 000 254	1 133 160	662 461	497 416	533 275	420 320	179 788	84 685	30 380
	Set	4 151 521	5 028 855	2 422 162	3 613 137	826 485	609 480	448 032	678 112	454 842	128 125	412 295	14 582
	Out	4 350 211	5 504 262	2 537 319	3 955 938	835 453	624 977	496 606	755 066	480 832	168 280	139 756	14 196
	Nov	4 137 546	5 114 465	2 455 134	3 734 788	699 911	605 017	485 109	596 650	497 392	178 009	127 609	26 429
	Dez	3 913 438	4 848 311	1 976 559	3 415 734	792 663	591 231	510 598	665 322	633 619	176 024	482 976	13 009
01	Jan	4 192 908	4 853 625	2 387 412	3 419 736	646 019	576 088	508 330	627 630	651 146	230 171	14 391	20 190
	Fev	3 787 942	4 785 921	2 266 709	3 455 271	611 497	535 529	500 476	652 793	409 260	142 328	48 076	10 347
	Mar	4 384 253	5 529 592	2 664 016	3 945 383	713 132	635 537	566 900	759 669	440 204	189 004	49 148	22 503
	Abr	3 853 722	4 895 451	2 251 949	3 440 924	740 454	595 746	471 386	678 778	389 933	180 002	15 825	20 140
	Mai	4 247 218	5 442 265	2 548 513	3 975 397	794 237	611 752	476 631	637 347	427 836	217 770	96 917	18 811
	Jun	4 347 695	5 211 750	2 622 277	3 600 761	813 889	569 416	435 249	840 472	476 280	201 101	97 637	18 025
	Jul	4 859 307	5 107 995	2 721 260	3 676 623	1 013 532	594 978	455 206	624 508	669 309	211 886	266 406	24 710

	1	2	3	4	5	6	7	8	9	10	11	12
	Credit	Debit	Credit	Debit	Credit	Debit	Credit	Debit	Credit	Debit	Credit	Debit
	Total		Goods[1]		Services		Income		Current transfers		Capital account	
	Current account											

(1) Estimativa mensal fornecida pelo INE ajustada para valores f.o.b. / Monthly figures estimated by INE, adjusted to f.o.b. values.

C.1.1 BALANÇAS CORRENTE E DE CAPITAL
Principais componentes

CURRENT AND CAPITAL ACCOUNTS
Main items

Fonte / Source: Banco de Portugal

10^6 escudos

		Balança corrente										Balança de capital	
		Total		Mercadorias[1]		Serviços		Rendimentos		Transferências correntes			
		Crédito	Débito	Crédito	Débito	Crédito	Débito	Crédito	Débito	Crédito	Débito	Crédito	Débito
		1	2	3	4	5	6	7	8	9	10	11	12
98		8 113 586	9 514 320	4 608 844	6 797 671	1 586 963	1 240 875	807 633	1 101 509	1 110 145	374 265	483 071	32 349
99		8 383 442	10 195 333	4 784 872	7 381 375	1 634 419	1 304 703	825 842	1 106 627	1 138 308	402 628	500 470	34 590
00		9 442 416	11 741 085	5 379 282	8 450 471	1 838 014	1 446 374	1 067 019	1 427 559	1 158 101	416 681	371 099	36 839
00	Fev	751 997	958 344	447 694	720 828	108 932	108 496	83 290	101 451	112 081	27 568	10 784	1 835
	Mar	745 544	1 026 546	453 760	755 109	130 219	126 627	80 315	116 186	81 250	28 625	27 980	2 790
	Abr	675 943	861 295	374 308	610 029	133 318	114 320	88 002	104 024	80 315	32 922	20 153	1 297
	Mai	783 875	1 021 687	456 546	747 186	153 643	119 989	78 406	117 010	95 280	37 502	11 979	2 670
	Jun	790 339	1 042 708	471 158	732 092	154 174	128 594	86 299	152 041	78 708	29 981	6 676	2 081
	Jul	893 470	964 171	518 099	704 144	188 031	122 057	84 509	99 007	102 832	38 963	21 502	3 283
	Ago	762 706	877 265	351 538	601 497	227 178	132 812	99 723	106 912	84 267	36 044	16 978	6 091
	Set	832 305	1 008 195	485 600	724 369	165 695	122 190	89 822	135 949	91 188	25 687	82 658	2 923
	Out	872 139	1 103 505	508 687	793 094	167 493	125 297	99 561	151 377	96 398	33 737	28 018	2 846
	Nov	829 503	1 025 358	492 210	748 758	140 320	121 295	97 256	119 618	99 718	35 688	25 583	5 299
	Dez	784 574	971 999	396 264	684 793	158 915	118 531	102 366	133 385	127 029	35 290	96 828	2 608
01	Jan	840 603	973 064	478 633	685 596	129 515	115 495	101 911	125 829	130 543	46 145	2 885	4 048
	Fev	759 414	959 491	454 434	692 720	122 594	107 364	100 336	130 873	82 049	28 534	9 638	2 074
	Mar	878 964	1 108 584	534 087	790 978	142 970	127 414	113 653	152 300	88 253	37 892	9 853	4 511
	Abr	772 602	981 450	451 475	689 843	148 448	119 436	94 504	136 083	78 175	36 087	3 173	4 038
	Mai	851 491	1 091 076	510 931	796 995	159 230	122 645	95 556	127 777	85 774	43 659	19 430	3 771
	Jun	871 635	1 044 862	525 719	721 888	163 170	114 158	87 260	168 499	95 486	40 317	19 575	3 614
	Jul	974 203	1 024 061	545 564	737 097	203 195	119 282	91 261	125 203	134 184	42 479	53 410	4 954

	1	2	3	4	5	6	7	8	9	10	11	12
	Credit	Debit	Credit	Debit	Credit	Debit	Credit	Debit	Credit	Debit	Credit	Debit
	Total		Goods[1]		Services		Income		Current transfers		Capital account	
	Current account											

(1) Estimativa mensal fornecida pelo INE ajustada para valores f.o.b. / Monthly figures estimated by INE, adjusted to f.o.b. values.

C.1.1 BALANÇAS CORRENTE E DE CAPITAL — CURRENT AND CAPITAL ACCOUNTS

Principais componentes — **Main items**

Fonte / Source: Banco de Portugal — 10^3 dólares

		Balança corrente										Balança de capital	
		Total		Mercadorias[1]		Serviços		Rendimentos		Transferências correntes			
		Crédito	Débito	Crédito	Débito	Crédito	Débito	Crédito	Débito	Crédito	Débito	Crédito	Débito
		1	2	3	4	5	6	7	8	9	10	11	12
98		45 081 436	52 931 853	25 609 618	37 820 512	8 818 030	6 899 555	4 492 388	6 132 529	6 161 400	2 079 258	2 719 545	180 588
99		44 552 752	54 132 783	25 434 829	39 184 510	8 657 844	6 927 050	4 390 626	5 871 246	6 069 453	2 149 978	2 668 907	183 484
00		43 415 735	54 009 123	24 753 674	38 880 904	8 423 120	6 654 849	4 900 040	6 545 856	5 338 901	1 927 513	1 678 539	168 240
00	Fev	3 688 680	4 700 847	2 196 019	3 535 792	534 333	532 195	408 551	497 636	549 777	135 224	52 897	9 003
	Mar	3 585 999	4 937 592	2 182 542	3 632 003	626 343	609 063	386 309	558 843	390 804	137 682	134 581	13 421
	Abr	3 192 894	4 068 429	1 768 085	2 881 543	629 744	540 003	415 688	491 371	379 377	155 512	95 196	6 126
	Mai	3 542 416	4 617 115	2 063 181	3 376 613	694 327	542 244	354 327	528 783	430 581	169 475	54 135	12 067
	Jun	3 741 931	4 936 795	2 230 738	3 466 155	729 952	608 839	408 591	719 852	372 651	141 949	31 606	9 852
	Jul	4 187 878	4 519 267	2 428 434	3 300 466	881 339	572 106	396 110	464 067	481 995	182 628	100 785	15 386
	Ago	3 439 523	3 956 141	1 585 308	2 712 530	1 024 490	598 931	449 714	482 134	380 012	162 547	76 564	27 467
	Set	3 620 541	4 385 665	2 112 368	3 151 017	720 777	531 528	390 729	591 381	396 668	111 738	359 563	12 717
	Out	3 720 300	4 707 245	2 169 915	3 383 118	714 480	534 481	424 698	645 732	411 208	143 913	119 519	12 140
	Nov	3 543 394	4 380 028	2 102 577	3 198 473	599 404	518 137	415 447	510 971	425 966	152 447	109 284	22 634
	Dez	3 511 528	4 350 390	1 773 566	3 064 938	711 257	530 512	458 159	596 994	568 546	157 947	433 375	11 673
01	Jan	3 934 205	4 554 156	2 240 109	3 208 739	606 160	540 543	476 966	588 906	610 971	215 969	13 503	18 944
	Fev	3 491 346	4 411 183	2 089 226	3 184 723	563 617	493 597	461 289	601 680	377 215	131 184	44 312	9 537
	Mar	3 987 478	5 029 164	2 422 922	3 588 325	648 594	578 021	515 596	690 919	400 366	171 899	44 700	20 466
	Abr	3 437 520	4 366 743	2 008 738	3 069 304	660 485	531 406	420 476	605 470	347 820	160 562	14 116	17 965
	Mai	3 712 918	4 757 628	2 227 910	3 475 292	694 322	534 793	416 671	557 169	374 015	190 374	84 725	16 445
	Jun	3 709 453	4 446 665	2 237 327	3 072 169	694 410	485 826	371 354	717 090	406 362	171 580	83 304	15 379
	Jul	4 182 405	4 396 451	2 342 188	3 164 469	872 347	512 097	391 796	537 514	576 075	182 370	229 295	21 268

	1	2	3	4	5	6	7	8	9	10	11	12
	Credit	Debit	Credit	Debit	Credit	Debit	Credit	Debit	Credit	Debit	Credit	Debit
	Total		Goods[1]		Services		Income		Current transfers		Capital account	
	Current account											

(1) Estimativa mensal fornecida pelo INE ajustada para valores f.o.b. / Monthly figures estimated by INE, adjusted to f.o.b. values.

C.1.2.1 SERVIÇOS - TRANSPORTES — SERVICES - TRANSPORT

Fonte / Source: Banco de Portugal — 10^3 euros

		Total			Marítimos			Aéreos			Rodoviários			Outros		
		Crédito	Débito	Saldo	Crédito	Débito	Saldo	Crédito	Débito	Saldo	Crédito	Débito	Saldo	Crédito	Débito	Saldo
		1	2	3	4	5	6	7	8	9	10	11	12	13	14	15
98		1 453 086	1 716 125	-263 039	199 409	775 442	-576 033	1 011 844	566 544	445 300	215 352	317 600	-102 247	26 481	56 539	-30 059
99		1 370 885	1 900 457	-529 572	169 238	788 193	-618 954	943 666	632 873	310 792	230 686	412 662	-181 976	27 295	66 729	-39 434
00		1 543 043	2 216 184	-673 141	192 853	897 446	-704 593	1 037 324	749 148	288 177	281 904	471 182	-189 278	30 962	98 408	-67 447
00	Fev	105 316	170 691	-65 375	11 713	74 895	-63 182	69 480	47 805	21 675	21 711	39 922	-18 211	2 413	8 069	-5 656
	Mar	121 788	185 202	-63 414	14 121	79 114	-64 992	83 116	57 292	25 824	22 440	41 634	-19 194	2 111	7 162	-5 052
	Abr	115 799	174 308	-58 508	11 887	64 875	-52 988	83 251	67 089	16 162	18 812	33 966	-15 154	1 850	8 379	-6 529
	Mai	147 495	200 637	-53 142	21 989	85 094	-63 106	97 149	67 336	29 813	27 099	41 721	-14 622	1 259	6 486	-5 227
	Jun	146 871	191 899	-45 028	16 704	76 800	-60 096	103 491	69 055	34 436	23 951	40 462	-16 512	2 725	5 580	-2 856
	Jul	147 175	192 141	-44 966	15 812	74 812	-59 000	104 626	71 507	33 119	25 178	39 216	-14 038	1 559	6 605	-5 047
	Ago	153 180	173 596	-20 416	15 170	63 595	-48 425	110 689	68 009	42 680	24 501	33 321	-8 820	2 820	8 671	-5 851
	Set	127 284	195 076	-67 792	15 682	77 176	-61 493	85 751	68 814	16 937	24 248	40 808	-16 560	1 602	8 278	-6 675
	Out	129 284	207 877	-78 593	19 205	82 810	-63 605	84 239	71 524	12 716	23 636	44 846	-21 210	2 204	8 697	-6 494
	Nov	123 143	192 639	-69 496	17 250	77 781	-60 531	78 908	62 206	16 701	24 992	41 961	-16 969	1 994	10 691	-8 697
	Dez	127 248	175 206	-47 958	21 123	71 521	-50 398	71 217	52 106	19 111	24 525	38 702	-14 177	10 383	12 877	-2 494
01	Jan	132 515	180 957	-48 442	18 462	74 232	-55 770	83 585	60 140	23 444	30 098	39 139	-9 041	369	7 446	-7 077
	Fev	123 432	176 136	-52 704	20 294	72 824	-52 530	74 545	55 556	18 989	27 256	38 949	-11 693	1 337	8 806	-7 469
	Mar	124 445	207 740	-83 295	21 054	89 016	-67 962	74 506	62 890	11 616	26 270	46 154	-19 884	2 616	9 680	-7 064
	Abr	136 595	189 510	-52 914	21 874	76 168	-54 294	88 089	65 971	22 119	24 762	38 509	-13 748	1 870	8 861	-6 992
	Mai	141 551	203 620	-62 070	20 606	85 066	-64 459	91 398	64 029	27 369	27 926	44 618	-16 691	1 620	9 908	-8 288
	Jun	134 743	190 544	-55 801	20 015	80 272	-60 258	86 255	59 275	26 980	25 887	40 643	-14 756	2 586	10 353	-7 767
	Jul	141 586	190 525	-48 940	16 557	78 706	-62 150	94 399	60 231	34 168	28 723	41 165	-12 442	1 906	10 423	-8 517

	1	2	3	4	5	6	7	8	9	10	11	12	13	14	15
	Credit	Debit	Balance	Credit	Debit	Balance	Credit	Debit	Balance	Credit	Debit	Balance	Credit	Debit	Balance
	Total			Sea transport			Air transport			Road transport			Other		

C.1.2.2 SERVIÇOS - TRANSPORTES MARÍTIMOS — SERVICES - SEA TRANSPORT

Fonte / Source: Banco de Portugal

10^3 euros

		Fretes			Passagens			Outros		
		Crédito 1	Débito 2	Saldo 3	Crédito 4	Débito 5	Saldo 6	Crédito 7	Débito 8	Saldo 9
98		105 013	734 347	-629 333	419	921	-502	93 976	40 174	53 802
99		97 728	751 057	-653 330	272	1 444	-1 172	71 238	35 691	35 547
00		114 833	856 172	-741 339	148	3 457	-3 310	77 873	37 817	40 056
00	Fev	5 602	73 046	-67 444	0	141	-141	6 110	1 708	4 403
	Mar	8 881	76 370	-67 488	14	150	-136	5 226	2 594	2 632
	Abr	7 032	61 946	-54 914	1	417	-416	4 854	2 512	2 342
	Mai	12 412	76 249	-63 837	28	254	-226	9 548	8 592	957
	Jun	10 258	74 151	-63 893	27	244	-217	6 419	2 405	4 014
	Jul	9 839	71 167	-61 328	9	444	-436	5 965	3 202	2 763
	Ago	8 257	60 579	-52 323	18	1 071	-1 053	6 895	1 944	4 951
	Set	11 140	73 892	-62 751	16	229	-212	4 526	3 056	1 470
	Out	10 853	80 542	-69 689	15	263	-248	8 337	2 005	6 331
	Nov	9 206	76 031	-66 825	9	128	-119	8 035	1 622	6 413
	Dez	13 955	68 815	-54 859	3	14	-11	7 164	2 692	4 472
01	Jan	11 304	69 980	-58 676	14	57	-43	7 144	4 195	2 950
	Fev	9 138	70 269	-61 130	14	112	-98	11 142	2 444	8 698
	Mar	10 519	80 774	-70 256	7	234	-227	10 529	8 008	2 520
	Abr	8 340	70 449	-62 109	4	172	-168	13 530	5 546	7 984
	Mai	9 238	81 382	-72 144	6	239	-233	11 362	3 445	7 917
	Jun	8 043	73 661	-65 618	23	95	-72	11 949	6 517	5 432
	Jul	5 107	75 239	-70 132	1	111	-109	11 449	3 357	8 092

	1 Credit	2 Debit	3 Balance	4 Credit	5 Debit	6 Balance	7 Credit	8 Debit	9 Balance
	Freight			Passenger			Other		

C.1.2.3 SERVIÇOS - TRANSPORTES AÉREOS — SERVICES - AIR TRANSPORT

Fonte / Source: Banco de Portugal

10^3 euros

		Fretes			Passagens			Outros		
		Crédito 1	Débito 2	Saldo 3	Crédito 4	Débito 5	Saldo 6	Crédito 7	Débito 8	Saldo 9
98		41 882	107 222	-65 340	816 638	388 078	428 561	153 324	71 244	82 080
99		46 448	110 908	-64 460	730 352	458 647	271 705	166 866	63 318	103 547
00		69 873	126 430	-56 557	810 335	553 719	256 616	157 116	68 999	88 117
00	Fev	4 738	10 787	-6 048	52 105	33 223	18 882	12 637	3 796	8 841
	Mar	5 181	11 277	-6 096	68 466	40 152	28 315	9 468	5 863	3 605
	Abr	4 804	9 148	-4 343	68 931	49 517	19 413	9 516	8 424	1 092
	Mai	5 832	11 260	-5 428	76 577	49 629	26 948	14 740	6 448	8 293
	Jun	5 583	10 950	-5 366	83 921	51 480	32 441	13 987	6 625	7 361
	Jul	6 011	10 509	-4 498	85 116	53 334	31 782	13 499	7 665	5 834
	Ago	7 169	8 946	-1 777	86 637	52 085	34 553	16 883	6 979	9 904
	Set	5 386	10 911	-5 525	66 987	50 759	16 228	13 378	7 144	6 234
	Out	6 442	11 893	-5 451	60 623	54 514	6 110	17 174	5 117	12 057
	Nov	6 890	11 227	-4 338	59 002	47 313	11 689	13 016	3 666	9 350
	Dez	7 926	10 162	-2 236	50 146	39 541	10 604	13 145	2 403	10 743
01	Jan	3 820	10 334	-6 514	66 569	38 840	27 728	13 196	10 966	2 230
	Fev	4 337	10 376	-6 040	54 156	36 248	17 908	16 053	8 932	7 121
	Mar	4 039	11 928	-7 889	57 144	41 373	15 770	13 323	9 589	3 735
	Abr	4 349	10 403	-6 054	72 867	47 712	25 155	10 873	7 855	3 017
	Mai	4 098	12 018	-7 919	73 797	45 536	28 261	13 502	6 475	7 027
	Jun	5 363	10 877	-5 515	69 888	40 441	29 446	11 005	7 957	3 048
	Jul	8 444	11 110	-2 666	71 634	39 631	32 002	14 321	9 489	4 832

	1 Credit	2 Debit	3 Balance	4 Credit	5 Debit	6 Balance	7 Credit	8 Debit	9 Balance
	Freight			Passenger			Other		

C.1.2.4 SERVIÇOS - TRANSPORTES RODOVIÁRIOS — SERVICES - ROAD TRANSPORTS

Fonte / Source: Banco de Portugal — 10^3 euros

		Fretes			Passagens			Outros		
		Crédito	Débito	Saldo	Crédito	Débito	Saldo	Crédito	Débito	Saldo
		1	2	3	4	5	6	7	8	9
98		169 149	308 680	-139 531	2 143	3 661	-1 518	44 060	5 259	38 802
99		201 726	404 502	-202 775	882	1 559	-677	28 078	6 601	21 476
00		244 320	461 114	-216 794	1 272	154	1 118	36 312	9 914	26 398
00	Fev	18 735	39 341	-20 606	50	10	40	2 926	572	2 354
	Mar	19 641	41 131	-21 490	112	7	105	2 687	496	2 191
	Abr	16 440	33 363	-16 923	48	3	45	2 324	600	1 724
	Mai	23 484	41 066	-17 582	111	1	110	3 504	655	2 850
	Jun	20 941	39 936	-18 995	55	56	0	2 955	471	2 484
	Jul	21 507	38 329	-16 821	166	4	162	3 505	883	2 621
	Ago	21 575	32 627	-11 052	223	5	218	2 704	690	2 014
	Set	21 128	39 796	-18 669	158	32	126	2 962	980	1 982
	Out	20 588	43 378	-22 790	80	1	80	2 967	1 468	1 500
	Nov	21 475	40 948	-19 473	185	20	165	3 331	992	2 339
	Dez	20 088	37 062	-16 974	41	1	40	4 395	1 639	2 756
01	Jan	25 548	37 690	-12 141	142	6	136	4 408	1 443	2 965
	Fev	22 943	37 845	-14 902	8	216	-208	4 305	888	3 417
	Mar	21 772	43 503	-21 731	128	65	63	4 370	2 586	1 785
	Abr	20 351	37 942	-17 591	53	185	-132	4 357	382	3 976
	Mai	22 767	43 830	-21 063	12	3	9	5 147	784	4 363
	Jun	20 610	39 672	-19 062	49	6	43	5 228	966	4 262
	Jul	22 358	40 522	-18 164	49	18	31	6 317	625	5 692

	1	2	3	4	5	6	7	8	9
	Credit	Debit	Balance	Credit	Debit	Balance	Credit	Debit	Balance
	Freight			Passenger			Other		

C.1.2.5 SERVIÇOS - OUTROS TRANSPORTES — SERVICES - OTHER TRANSPORTS

Fonte / Source: Banco de Portugal — 10^3 euros

		Fretes			Passagens			Outros		
		Crédito	Débito	Saldo	Crédito	Débito	Saldo	Crédito	Débito	Saldo
		1	2	3	4	5	6	7	8	9
98		16 930	48 303	-31 373	6 868	7 675	-807	2 683	561	2 122
99		17 897	58 992	-41 096	9 015	6 237	2 778	384	1 500	-1 116
00		23 107	90 211	-67 104	7 426	7 918	-492	429	279	150
00	Fev	1 768	7 712	-5 945	621	290	331	24	67	-43
	Mar	1 550	6 663	-5 113	547	423	124	13	76	-63
	Abr	1 651	7 956	-6 305	198	415	-218	1	7	-6
	Mai	772	5 815	-5 044	405	618	-213	82	53	29
	Jun	2 020	5 197	-3 177	487	351	136	218	33	185
	Jul	878	5 990	-5 113	667	613	53	14	2	13
	Ago	1 848	8 306	-6 457	921	364	557	50	1	49
	Set	1 238	8 205	-6 966	358	71	287	6	2	4
	Out	1 682	7 808	-6 125	519	876	-357	2	14	-11
	Nov	922	9 508	-8 587	1 067	1 176	-109	5	7	-2
	Dez	8 756	10 294	-1 538	1 624	2 575	-951	3	8	-5
01	Jan	365	7 291	-6 926	3	153	-150	2	3	-1
	Fev	709	8 511	-7 802	628	293	335	1	2	-2
	Mar	2 046	9 234	-7 189	552	438	114	18	7	10
	Abr	1 650	8 390	-6 740	202	429	-227	18	42	-24
	Mai	1 251	9 287	-8 036	356	616	-260	13	5	8
	Jun	2 083	9 979	-7 896	492	355	137	11	19	-8
	Jul	1 235	9 775	-8 540	670	620	51	1	28	-27

	1	2	3	4	5	6	7	8	9
	Credit	Debit	Balance	Credit	Debit	Balance	Credit	Debit	Balance
	Freight			Passenger			Other		

C.1.2.6 SERVIÇOS - VIAGENS E TURISMO E SERVIÇOS DE COMUNICAÇÃO — SERVICES - TRAVEL AND COMMUNICATIONS SERVICES

Fonte / Source: Banco de Portugal

10^3 euros

		Viagens e turismo			Serviços de comunicação								
					Total			Serviços postais e mensagens			Serviços de telecomunicações		
		Crédito	Débito	Saldo	Crédito	Débito	Saldo	Crédito	Débito	Saldo	Crédito	Débito	Saldo
		1	2	3	4	5	6	7	8	9	10	11	12
98		4 903 307	2 084 528	2 818 779	190 300	150 664	39 636	17 345	16 805	540	172 955	133 859	39 096
99		4 957 901	2 124 129	2 833 772	170 348	125 680	44 667	13 636	18 135	-4 499	156 712	107 545	49 167
00		5 730 818	2 425 257	3 305 561	191 061	172 411	18 650	12 964	18 899	-5 935	178 097	153 512	24 585
00	Fev	311 776	165 568	146 208	12 469	12 553	-84	840	1 289	-449	11 629	11 264	365
	Mar	367 007	197 634	169 373	15 042	15 640	-598	689	2 078	-1 389	14 353	13 562	791
	Abr	409 340	195 375	213 965	13 096	10 613	2 483	552	906	-354	12 544	9 707	2 837
	Mai	459 258	185 248	274 010	16 609	12 073	4 536	604	1 084	-480	16 005	10 989	5 016
	Jun	456 347	200 165	256 182	20 407	13 879	6 528	3 450	2 833	617	16 958	11 046	5 911
	Jul	623 306	219 512	403 794	13 197	12 071	1 126	654	1 079	-424	12 543	10 992	1 550
	Ago	827 183	278 406	548 777	18 057	12 572	5 484	1 033	1 302	-269	17 024	11 270	5 754
	Set	550 833	229 412	321 421	20 187	23 272	-3 084	1 932	1 503	429	18 255	21 769	-3 514
	Out	527 669	221 198	306 471	16 790	15 771	1 019	957	2 074	-1 117	15 833	13 697	2 135
	Nov	419 761	201 423	218 338	15 309	15 671	-362	1 146	2 277	-1 131	14 163	13 395	768
	Dez	464 006	181 979	282 027	16 165	17 374	-1 210	263	1 054	-791	15 901	16 320	-419
01	Jan	375 243	177 695	197 548	14 603	19 990	-5 387	1 709	1 880	-170	12 894	18 110	-5 216
	Fev	328 594	164 493	164 100	14 508	11 240	3 269	4 228	1 623	2 604	10 281	9 617	664
	Mar	414 555	198 850	215 705	15 488	17 137	-1 650	1 488	4 453	-2 964	13 999	12 685	1 315
	Abr	454 773	204 184	250 589	13 285	13 763	-478	2 667	2 917	-250	10 618	10 846	-228
	Mai	496 016	192 076	303 940	15 483	13 308	2 175	2 005	1 909	96	13 478	11 399	2 079
	Jun	524 052	194 449	329 603	20 478	13 564	6 914	5 170	4 217	953	15 308	9 347	5 961
	Jul	720 042	218 632	501 411	14 752	15 421	-669	3 984	5 401	-1 417	10 768	10 020	748

	1	2	3	4	5	6	7	8	9	10	11	12
	Credit	Debit	Balance	Credit	Debit	Balance	Credit	Debit	Balance	Credit	Debit	Balance
	Travel			Total			Postal and courier services			Telecommunication services		
				Communications services								

C.1.2.7 SERVIÇOS - CONSTRUÇÃO — SERVICES - CONSTRUCTION SERVICES

Fonte / Source: Banco de Portugal

10^3euros

		Total			No exterior			Em Portugal		
		Crédito	Débito	Saldo	Crédito	Débito	Saldo	Crédito	Débito	Saldo
		1	2	3	4	5	6	7	8	9
98		173 688	95 304	78 384	140 461	9 532	130 928	33 227	85 772	-52 545
99		165 308	120 663	44 646	131 783	30 415	101 368	33 526	90 248	-56 722
00		164 544	64 127	100 418	141 022	28 726	112 296	23 523	35 401	-11 878
00	Fev	13 584	6 310	7 274	10 905	2 803	8 102	2 679	3 508	-829
	Mar	11 693	10 198	1 496	10 300	2 336	7 965	1 393	7 862	-6 469
	Abr	15 813	3 819	11 994	14 703	1 379	13 324	1 111	2 441	-1 330
	Mai	11 642	5 061	6 581	10 376	2 071	8 305	1 266	2 989	-1 724
	Jun	14 040	3 604	10 436	12 426	2 225	10 201	1 614	1 379	235
	Jul	15 515	4 601	10 914	13 819	1 972	11 846	1 696	2 628	-933
	Ago	12 797	4 818	7 979	10 864	3 942	6 922	1 933	875	1 058
	Set	12 732	2 979	9 753	11 513	1 589	9 924	1 219	1 390	-171
	Out	14 754	6 072	8 682	11 591	3 309	8 282	3 164	2 763	400
	Nov	17 923	5 541	12 382	16 146	2 646	13 499	1 778	2 895	-1 117
	Dez	14 225	5 640	8 585	11 916	3 289	8 627	2 309	2 351	-42
01	Jan	14 062	5 284	8 779	12 548	2 024	10 524	1 514	3 260	-1 745
	Fev	15 398	3 978	11 420	13 326	2 173	11 153	2 071	1 804	267
	Mar	18 476	7 572	10 904	15 451	3 063	12 387	3 025	4 508	-1 483
	Abr	12 181	5 753	6 428	10 753	1 876	8 877	1 428	3 876	-2 449
	Mai	15 512	8 001	7 511	13 610	3 635	9 974	1 902	4 365	-2 463
	Jun	15 215	5 530	9 684	12 836	3 007	9 829	2 379	2 523	-144
	Jul	12 104	2 924	9 180	10 171	1 550	8 622	1 932	1 374	559

	1	2	3	4	5	6	7	8	9
	Credit	Debit	Balance	Credit	Debit	Balance	Credit	Debit	Balance
	Total			Abroad			In Portugal		

C.1.2.8 SERVIÇOS - SEGUROS

SERVICES - INSURANCE

Fonte / Source: Banco de Portugal

10^3 euros

		Seguros								
		Total			De mercadorias			Outros		
		Crédito	Débito	Saldo	Crédito	Débito	Saldo	Crédito	Débito	Saldo
		1	2	3	4	5	6	7	8	9
98		72 709	84 306	-11 597	347	27 499	-27 152	72 361	56 807	15 555
99		65 133	95 893	-30 759	2 243	29 857	-27 615	62 890	66 035	-3 145
00		53 003	92 623	-39 620	2 753	34 036	-31 283	50 250	58 587	-8 337
00	Fev	2 144	10 195	-8 051	55	2 904	-2 849	2 089	7 291	-5 202
	Mar	4 041	11 403	-7 362	234	3 036	-2 802	3 807	8 367	-4 561
	Abr	2 695	5 773	-3 077	234	2 463	-2 228	2 461	3 310	-849
	Mai	3 833	7 603	-3 770	412	3 031	-2 620	3 421	4 572	-1 150
	Jun	5 167	5 817	-650	232	2 948	-2 716	4 935	2 869	2 066
	Jul	3 676	8 204	-4 528	99	2 829	-2 730	3 577	5 375	-1 798
	Ago	5 371	8 251	-2 881	164	2 408	-2 244	5 206	5 843	-636
	Set	3 016	6 579	-3 562	425	2 937	-2 513	2 592	3 641	-1 050
	Out	4 310	7 046	-2 736	313	3 202	-2 889	3 997	3 844	153
	Nov	3 050	6 046	-2 995	215	3 023	-2 807	2 835	3 023	-188
	Dez	6 066	5 177	888	217	2 736	-2 519	5 849	2 442	3 407
01	Jan	8 690	11 269	-2 578	240	2 782	-2 542	8 450	8 487	-36
	Fev	6 416	10 342	-3 927	124	2 793	-2 670	6 292	7 549	-1 257
	Mar	6 121	7 596	-1 474	144	3 211	-3 067	5 977	4 384	1 593
	Abr	6 286	7 594	-1 308	124	2 801	-2 677	6 162	4 793	1 369
	Mai	4 762	8 186	-3 424	165	3 235	-3 070	4 596	4 951	-354
	Jun	3 793	5 710	-1 917	108	2 928	-2 820	3 685	2 782	903
	Jul	5 728	9 031	-3 302	137	2 991	-2 854	5 591	6 040	-448

	1	2	3	4	5	6	7	8	9
	Credit	Debit	Balance	Credit	Debit	Balance	Credit	Debit	Balance
	Total			Freight insurance			Other		
	Insurance								

C.1.2.9 SERVIÇOS - FINANCEIROS

SERVICES - FINANCIAL SERVICES

Fonte / Source: Banco de Portugal

10^3 euros

		Total			Serviços de intermediação bancária			Outros serviços de intermediação financeira			Serviços auxiliares de intermediação financeira		
		Crédito	Débito	Saldo	Crédito	Débito	Saldo	Crédito	Débito	Saldo	Crédito	Débito	Saldo
		1	2	3	4	5	6	7	8	9	10	11	12
98		160 280	132 211	28 069	19 596	57 589	-37 993	113 426	46 691	66 735	27 259	27 932	-673
99		242 855	185 898	56 957	26 703	55 643	-28 940	162 891	100 398	62 493	53 261	29 856	23 404
00		262 487	280 078	-17 591	36 639	65 438	-28 799	183 356	132 853	50 502	42 492	81 787	-39 295
00	Fev	17 440	14 149	3 292	1 996	3 407	-1 411	10 597	4 097	6 500	4 847	6 645	-1 797
	Mar	18 388	21 615	-3 227	2 556	6 727	-4 171	11 902	10 883	1 020	3 930	4 006	-76
	Abr	32 350	32 117	233	3 079	2 437	642	26 882	25 684	1 197	2 390	3 996	-1 606
	Mai	18 986	13 843	5 143	4 287	4 066	221	11 025	6 192	4 833	3 674	3 585	89
	Jun	34 682	48 271	-13 589	4 297	10 891	-6 594	27 136	29 559	-2 423	3 249	7 821	-4 571
	Jul	19 951	14 787	5 164	1 914	7 047	-5 133	15 551	4 474	11 077	2 486	3 266	-780
	Ago	21 470	26 757	-5 287	4 201	4 619	-418	15 301	10 244	5 057	1 968	11 894	-9 926
	Set	16 072	27 542	-11 470	2 512	4 446	-1 933	11 020	18 328	-7 308	2 539	4 768	-2 229
	Out	21 168	20 682	486	3 473	5 602	-2 129	13 398	5 598	7 800	4 297	9 482	-5 185
	Nov	20 362	22 888	-2 526	3 739	2 656	1 083	11 970	8 357	3 613	4 653	11 875	-7 222
	Dez	22 732	20 059	2 673	2 588	8 682	-6 094	16 279	4 468	11 812	3 864	6 910	-3 045
01	Jan	8 998	10 458	-1 459	1 816	1 652	164	3 296	3 599	-304	3 887	5 206	-1 320
	Fev	9 918	11 163	-1 245	1 362	2 260	-899	3 679	4 241	-562	4 878	4 662	216
	Mar	7 310	12 462	-5 152	1 750	4 490	-2 740	3 030	4 208	-1 178	2 530	3 764	-1 234
	Abr	9 370	18 462	-9 091	1 645	9 479	-7 835	3 278	5 564	-2 287	4 448	3 418	1 030
	Mai	10 011	26 052	-16 041	2 247	3 028	-781	4 088	15 523	-11 435	3 676	7 501	-3 825
	Jun	22 967	13 403	9 564	2 604	4 551	-1 946	13 743	6 974	6 769	6 619	1 878	4 741
	Jul	11 017	13 623	-2 606	2 634	5 801	-3 168	3 933	4 207	-274	4 451	3 614	837

	1	2	3	4	5	6	7	8	9	10	11	12
	Credit	Debit	Balance	Credit	Debit	Balance	Credit	Debit	Balance	Credit	Debit	Balance
	Total			Bank intermediation services			Other financial intermediation services			Auxiliary financial intermediation services		

C.1.2.10 SERVIÇOS - INFORMAÇÃO E INFORMÁTICA

SERVICES - COMPUTER AND INFORMATION SERVICES

Fonte / Source: Banco de Portugal

10^3 euros

		Total			Serviços de informação			Serviços de informática		
		Crédito	Débito	Saldo	Crédito	Débito	Saldo	Crédito	Débito	Saldo
		1	2	3	4	5	6	7	8	9
98		46 336	127 330	-80 994	2 350	15 602	-13 252	43 986	111 728	-67 742
99		68 937	183 505	-114 568	4 180	12 023	-7 843	64 757	171 483	-106 726
00		82 411	173 812	-91 402	4 804	22 477	-17 673	77 607	151 335	-73 729
00	Fev	5 450	10 124	-4 673	421	868	-447	5 029	9 256	-4 226
	Mar	5 023	15 757	-10 734	62	1 308	-1 246	4 960	14 449	-9 488
	Abr	4 074	9 088	-5 015	38	1 080	-1 041	4 036	8 009	-3 973
	Mai	3 427	11 353	-7 926	150	656	-505	3 276	10 697	-7 421
	Jun	7 710	14 339	-6 629	1 324	1 336	-12	6 386	13 003	-6 617
	Jul	3 959	13 136	-9 177	65	632	-567	3 894	12 504	-8 610
	Ago	4 841	11 765	-6 924	239	968	-729	4 602	10 797	-6 195
	Set	6 183	9 395	-3 212	44	800	-757	6 139	8 595	-2 455
	Out	7 133	13 939	-6 806	733	905	-172	6 400	13 034	-6 634
	Nov	10 033	21 391	-11 358	1 153	10 329	-9 177	8 880	11 062	-2 181
	Dez	19 895	20 688	-792	358	2 820	-2 462	19 537	17 867	1 670
01	Jan	3 973	20 558	-16 585	236	2 359	-2 123	3 737	18 199	-14 462
	Fev	5 022	15 658	-10 635	45	1 548	-1 503	4 977	14 110	-9 132
	Mar	3 901	16 348	-12 447	108	1 803	-1 695	3 793	14 545	-10 752
	Abr	3 865	11 625	-7 760	144	2 018	-1 873	3 721	9 607	-5 886
	Mai	5 208	16 612	-11 403	210	7 527	-7 317	4 998	9 085	-4 086
	Jun	5 907	8 572	-2 665	152	796	-644	5 755	7 776	-2 021
	Jul	4 938	17 612	-12 673	38	954	-916	4 900	16 657	-11 757

	1	2	3	4	5	6	7	8	9
	Credit	Debit	Balance	Credit	Debit	Balance	Credit	Debit	Balance
	Total			Information services			Computer services		

C.1.2.11 SERVIÇOS - DIREITOS DE UTILIZAÇÃO

SERVICES - ROYALTIES AND LICENSE FEES

Fonte / Source: Banco de Portugal

10^3 euros

		Total			Direitos de patente, de marcas, *royalties e copyright*			*Franchising*			Outros		
		Crédito	Débito	Saldo	Crédito	Débito	Saldo	Crédito	Débito	Saldo	Crédito	Débito	Saldo
		1	2	3	4	5	6	7	8	9	10	11	12
98		38 184	272 196	-234 012	37 303	247 610	-210 307	72	6 199	-6 127	809	18 387	-17 578
99		23 435	283 583	-260 148	21 948	257 516	-235 568	73	6 323	-6 250	1 413	19 744	-18 331
00		22 328	274 797	-252 469	21 086	262 253	-241 167	134	6 688	-6 553	1 108	5 856	-4 748
00	Fev	2 938	24 843	-21 905	2 455	24 058	-21 602	37	560	-523	445	225	220
	Mar	1 300	28 881	-27 581	1 277	27 863	-26 586	0	535	-535	22	482	-460
	Abr	2 511	28 176	-25 665	2 477	27 208	-24 731	3	579	-576	32	390	-358
	Mai	1 836	22 943	-21 106	1 734	21 530	-19 796	15	641	-626	87	772	-685
	Jun	1 829	18 449	-16 620	1 792	17 324	-15 532	0	462	-461	37	664	-627
	Jul	1 738	23 790	-22 052	1 723	23 042	-21 319	0	507	-507	15	240	-226
	Ago	1 502	21 447	-19 945	1 461	20 535	-19 075	3	607	-605	39	304	-265
	Set	1 375	13 266	-11 892	1 183	12 145	-10 962	55	573	-518	136	548	-412
	Out	2 160	22 238	-20 078	1 970	21 609	-19 639	0	552	-552	190	77	113
	Nov	1 777	19 532	-17 755	1 761	17 434	-15 673	0	579	-579	15	1 519	-1 503
	Dez	2 079	22 768	-20 689	2 000	22 130	-20 130	8	535	-527	71	103	-32
01	Jan	1 756	29 490	-27 733	1 601	24 665	-23 064	0	512	-512	155	4 312	-4 157
	Fev	2 075	22 560	-20 486	1 738	18 289	-16 551	0	447	-446	336	3 825	-3 489
	Mar	2 085	23 331	-21 246	1 622	18 509	-16 887	0	632	-632	463	4 189	-3 727
	Abr	1 862	26 315	-24 453	1 388	25 153	-23 765	0	663	-663	473	499	-25
	Mai	2 805	30 360	-27 554	2 428	28 432	-26 004	1	1 713	-1 712	377	215	161
	Jun	1 735	18 190	-16 455	1 664	17 196	-15 531	0	579	-579	70	415	-345
	Jul	2 669	16 977	-14 309	2 570	16 916	-14 346	0	14	-14	98	47	51

	1	2	3	4	5	6	7	8	9	10	11	12
	Credit	Debit	Balance	Credit	Debit	Balance	Credit	Debit	Balance	Credit	Debit	Balance
	Total			Copyright and patent royalties			Franchising			Other		

C.1.2.12 SERVIÇOS - OUTROS SERVIÇOS FORNECIDOS POR EMPRESAS (continua)

SERVICES - OTHER BUSINESS SERVICES (to be continued)

Fonte / Source: Banco de Portugal

10^3 euros

		Total			Serviços de intermediação comercial			Serviços de aluguer sem tripulação			Serviços agrícolas, mineiros e industriais			Serviços de investigação e desenvolvimento		
		Crédito	Débito	Saldo	Crédito	Débito	Saldo	Crédito	Débito	Saldo	Crédito	Débito	Saldo	Crédito	Débito	Saldo
		1	2	3	4	5	6	7	8	9	10	11	12	13	14	15
98		667 498	1 054 320	-386 822	181 177	156 879	24 298	30 532	153 074	-122 542	29 262	51 063	-21 800	23 042	18 546	4 496
99		896 514	1 032 516	-136 002	320 622	243 486	77 136	22 495	98 716	-76 220	37 391	54 673	-17 282	16 618	19 777	-3 160
00		864 743	995 465	-130 722	277 807	227 713	50 094	24 324	119 416	-95 091	39 440	48 960	-9 521	14 996	14 202	794
00	Fev	56 931	79 031	-22 100	19 604	14 935	4 669	652	8 313	-7 661	2 079	2 778	-699	1 078	524	554
	Mar	85 646	106 729	-21 083	43 555	37 148	6 407	1 375	8 579	-7 204	2 970	3 066	-96	1 046	1 693	-647
	Abr	48 854	75 263	-26 409	15 791	10 561	5 230	834	8 377	-7 543	2 982	7 107	-4 125	1 025	376	649
	Mai	75 030	87 086	-12 056	28 423	25 315	3 108	1 475	10 331	-8 856	3 932	3 366	566	1 987	1 329	659
	Jun	65 225	100 824	-35 599	22 552	20 991	1 562	1 982	26 915	-24 933	3 252	4 204	-951	880	1 509	-629
	Jul	88 886	67 732	21 154	27 115	16 830	10 285	1 571	10 687	-9 116	4 341	4 086	255	1 051	972	79
	Ago	67 065	83 851	-16 786	25 467	23 524	1 943	4 893	7 312	-2 419	4 635	4 224	411	1 109	1 524	-416
	Set	66 113	67 305	-1 192	19 785	13 312	6 473	3 552	7 860	-4 308	2 348	5 275	-2 927	1 024	2 042	-1 018
	Out	85 675	65 889	19 786	15 601	11 751	3 851	3 856	8 549	-4 692	2 892	3 890	-998	558	670	-112
	Nov	65 190	76 426	-11 237	21 683	19 190	2 493	1 274	9 096	-7 822	2 950	2 249	701	871	570	301
	Dez	96 051	101 202	-5 151	21 485	21 616	-131	1 482	6 701	-5 218	4 628	4 756	-128	2 249	2 119	130
01	Jan	70 674	73 822	-3 148	19 812	12 937	6 875	1 400	5 640	-4 240	2 241	2 478	-236	832	1 431	-598
	Fev	87 722	82 031	5 691	45 899	42 389	3 510	993	5 707	-4 715	2 799	4 735	-1 936	1 529	775	753
	Mar	97 286	92 800	4 487	45 794	36 102	9 692	3 164	5 010	-1 847	2 854	2 957	-103	1 309	1 821	-512
	Abr	78 154	79 493	-1 339	10 926	9 923	1 003	1 297	6 967	-5 669	2 337	3 632	-1 295	1 744	217	1 527
	Mai	77 210	61 945	15 265	16 041	11 964	4 077	1 805	5 915	-4 110	2 267	3 760	-1 493	780	794	-14
	Jun	57 433	83 583	-26 150	13 339	10 975	2 364	305	6 491	-6 186	2 655	2 479	176	857	702	155
	Jul	83 277	69 122	14 155	20 996	14 355	6 641	2 252	6 470	-4 218	3 430	3 822	-392	627	301	326

	1	2	3	4	5	6	7	8	9	10	11	12	13	14	15
	Credit	Debit	Balance	Credit	Debit	Balance	Credit	Debit	Balance	Credit	Debit	Balance	Credit	Debit	Balance
	Total			Merchanting and other trade-related services			Operational leasing			Agricultural, mining and manufacturing services			Research and development services		

C.1.2.12 SERVIÇOS - OUTROS SERVIÇOS FORNECIDOS POR EMPRESAS (continuação)

SERVICES - OTHER BUSINESS SERVICES (continued)

Fonte / Source: Banco de Portugal

10^3 euros

		Serviços jurídicos, contabilísticos, de consultadoria em gestão e de relações públicas			Serviços de arquitectura, engenharia e consultadoria técnica			Serviços de publicidade, estudos de mercado e de opinião pública			Serviços entre empresas afiliadas			Outros serviços		
		Crédito	Débito	Saldo	Crédito	Débito	Saldo	Crédito	Débito	Saldo	Crédito	Débito	Saldo	Crédito	Débito	Saldo
		16	17	18	19	20	21	22	23	24	25	26	27	28	29	30
98		95 109	148 013	-52 904	80 703	288 287	-207 584	82 454	94 395	-11 941	27 852	69 332	-41 480	117 367	74 732	42 635
99		145 927	168 637	-22 711	112 017	230 691	-118 674	70 097	87 656	-17 559	44 643	59 779	-15 136	126 705	69 102	57 603
00		171 938	196 124	-24 186	103 089	213 013	-109 924	105 378	74 359	31 019	47 040	59 200	-12 160	80 731	42 477	38 254
00	Fev	9 462	7 459	2 003	9 500	28 391	-18 891	5 438	7 405	-1 968	2 383	5 838	-3 455	6 735	3 388	3 347
	Mar	15 406	18 594	-3 188	5 031	20 935	-15 904	8 422	7 403	1 019	1 800	4 392	-2 592	6 040	4 920	1 120
	Abr	8 902	16 186	-7 285	4 251	18 368	-14 117	5 257	6 440	-1 184	2 879	4 617	-1 738	6 933	3 229	3 703
	Mai	15 352	15 406	-54	5 152	12 886	-7 734	7 140	7 431	-291	3 114	4 697	-1 584	8 455	6 325	2 129
	Jun	12 841	16 613	-3 773	4 965	17 171	-12 206	8 975	7 589	1 386	3 053	2 239	814	6 724	3 593	3 131
	Jul	23 904	10 274	13 630	9 819	12 126	-2 306	10 052	7 422	2 629	3 795	2 506	1 289	7 238	2 829	4 409
	Ago	9 755	22 305	-12 550	5 810	9 823	-4 013	6 706	5 172	1 534	2 035	6 968	-4 933	6 657	2 999	3 658
	Set	13 072	10 354	2 717	6 698	16 389	-9 691	9 143	6 788	2 355	4 633	2 408	2 224	5 859	2 876	2 983
	Out	12 483	13 020	-537	17 891	13 460	4 431	22 135	5 013	17 122	2 454	5 863	-3 408	7 804	3 673	4 131
	Nov	14 372	22 861	-8 489	6 884	8 880	-1 996	7 729	5 314	2 415	3 832	5 439	-1 606	5 594	2 827	2 767
	Dez	21 552	26 561	-5 009	17 421	22 197	-4 776	8 698	4 006	4 692	12 985	10 458	2 526	5 551	2 788	2 763
01	Jan	21 506	21 831	-326	6 650	14 890	-8 240	8 196	5 504	2 692	4 876	5 848	-972	5 160	3 263	1 897
	Fev	13 497	11 344	2 153	7 017	6 465	552	6 109	5 535	574	2 842	2 920	-78	7 037	2 161	4 876
	Mar	14 571	17 722	-3 152	8 547	18 560	-10 013	8 822	4 642	4 180	4 947	2 742	2 205	7 279	3 242	4 037
	Abr	11 434	34 201	-22 767	29 588	10 309	19 279	8 507	5 084	3 423	5 095	5 542	-447	7 226	3 618	3 608
	Mai	18 841	18 718	123	19 891	5 831	14 060	6 169	5 985	184	3 298	5 608	-2 310	8 119	3 371	4 747
	Jun	16 258	25 862	-9 604	4 761	21 084	-16 323	8 010	7 826	183	4 335	4 191	144	6 913	3 973	2 940
	Jul	18 040	23 278	-5 238	5 894	7 390	-1 496	19 477	5 014	14 464	3 896	3 717	179	8 665	4 776	3 890

	16	17	18	19	20	21	22	23	24	25	26	27	28	29	30
	Credit	Debit	Balance	Credit	Debit	Balance	Credit	Debit	Balance	Credit	Debit	Balance	Credit	Debit	Balance
	Legal, accounting, management and public relations services			Architectural, engineering and other technical services			Advertising, market research and public opinion polling			Services between affiliated enterprises			Other		

C.1.2.13 SERVIÇOS - DE NATUREZA PESSOAL, CULTURAL E RECREATIVA

SERVICES - PERSONAL, CULTURAL AND RECREATIONAL SERVICES

Fonte / Source: Banco de Portugal

10^3 euros

		Total			Serviços audiovisuais			Outros serviços de natureza pessoal, cultural e recreativa		
		Crédito	Débito	Saldo	Crédito	Débito	Saldo	Crédito	Débito	Saldo
		1	2	3	4	5	6	7	8	9
98		125 852	220 506	-94 653	18 334	72 212	-53 878	107 518	148 294	-40 775
99		102 950	212 098	-109 148	14 598	84 810	-70 212	88 352	127 289	-38 936
00		146 583	260 072	-113 488	21 605	110 213	-88 608	124 978	149 859	-24 881
00	Fev	8 947	23 901	-14 954	1 001	12 439	-11 437	7 945	11 463	-3 517
	Mar	12 933	18 969	-6 035	3 931	8 580	-4 649	9 002	10 389	-1 387
	Abr	12 534	21 472	-8 938	3 719	10 749	-7 030	8 814	10 722	-1 908
	Mai	15 495	25 420	-9 925	1 211	12 007	-10 796	14 284	13 413	871
	Jun	10 339	23 005	-12 665	1 145	10 826	-9 681	9 195	12 179	-2 984
	Jul	8 269	23 410	-15 140	1 574	10 990	-9 415	6 695	12 420	-5 725
	Ago	14 173	22 133	-7 959	901	6 707	-5 806	13 272	15 425	-2 153
	Set	10 534	17 522	-6 988	1 822	6 441	-4 619	8 712	11 080	-2 369
	Out	17 071	21 443	-4 372	1 730	7 751	-6 021	15 341	13 692	1 649
	Nov	12 627	16 781	-4 154	2 013	5 391	-3 378	10 614	11 390	-776
	Dez	15 458	25 387	-9 929	1 194	7 350	-6 156	14 264	18 037	-3 773
01	Jan	8 331	21 451	-13 120	865	10 636	-9 771	7 466	10 815	-3 348
	Fev	10 944	17 972	-7 029	1 732	9 370	-7 639	9 212	8 602	610
	Mar	10 968	33 878	-22 911	1 916	14 713	-12 797	9 052	19 166	-10 114
	Abr	15 010	28 705	-13 695	1 147	16 656	-15 509	13 863	12 049	1 814
	Mai	15 749	25 284	-9 535	2 141	6 790	-4 649	13 608	18 494	-4 886
	Jun	16 422	18 686	-2 264	2 358	7 198	-4 840	14 064	11 488	2 576
	Jul	10 793	27 305	-16 512	1 585	13 002	-11 418	9 208	14 303	-5 094

	1	2	3	4	5	6	7	8	9
	Credit	Debit	Balance	Credit	Debit	Balance	Credit	Debit	Balance
	Total			Audio-visual and related services			Other personal cultural and recreational services		

C.1.2.14 SERVIÇOS - OPERAÇÕES GOVERNAMENTAIS (n.i.n.r.)

SERVICES - GOVERNMENT SERVICES (n.i.e.)

Fonte / Source: Banco de Portugal

10^3 euros

		Total			Despesas de embaixadas e consulados			Outras operações governamentais		
		Crédito	Débito	Saldo	Crédito	Débito	Saldo	Crédito	Débito	Saldo
		1	2	3	4	5	6	7	8	9
98		84 499	251 968	-167 469	49 999	125 435	-75 436	34 500	126 533	-92 033
99		88 183	243 407	-155 224	44 750	154 132	-109 382	43 433	89 275	-45 842
00		106 952	259 657	-152 705	76 695	163 900	-87 204	30 256	95 757	-65 501
00	Fev	6 357	23 813	-17 456	5 764	16 608	-10 844	593	7 205	-6 612
	Mar	6 670	19 583	-12 913	5 059	11 338	-6 278	1 611	8 245	-6 635
	Abr	7 921	14 220	-6 299	4 870	8 581	-3 711	3 051	5 639	-2 588
	Mai	12 755	27 236	-14 482	11 212	20 942	-9 731	1 543	6 294	-4 751
	Jun	6 400	21 172	-14 772	4 411	14 421	-10 010	1 990	6 752	-4 762
	Jul	12 222	29 436	-17 213	8 852	20 417	-11 566	3 371	9 018	-5 647
	Ago	7 520	18 866	-11 346	5 765	12 203	-6 438	1 756	6 663	-4 907
	Set	12 155	17 132	-4 977	5 143	10 975	-5 832	7 012	6 157	855
	Out	9 439	22 823	-13 383	7 633	13 080	-5 447	1 806	9 743	-7 937
	Nov	10 736	26 680	-15 943	7 215	15 475	-8 260	3 522	11 205	-7 683
	Dez	8 739	15 750	-7 011	5 114	5 957	-843	3 626	9 793	-6 168
01	Jan	7 173	25 114	-17 941	4 682	15 559	-10 877	2 491	9 555	-7 064
	Fev	7 469	19 956	-12 487	6 049	14 629	-8 580	1 421	5 327	-3 907
	Mar	12 498	17 824	-5 327	10 154	10 402	-248	2 344	7 422	-5 078
	Abr	9 073	10 344	-1 270	7 347	6 404	943	1 726	3 940	-2 214
	Mai	9 930	26 308	-16 377	7 079	19 421	-12 342	2 852	6 887	-4 035
	Jun	11 144	17 185	-6 040	8 389	10 509	-2 120	2 755	6 675	-3 920
	Jul	6 625	13 806	-7 182	4 987	8 731	-3 744	1 638	5 075	-3 437

	1	2	3	4	5	6	7	8	9
	Credit	Debit	Balance	Credit	Debit	Balance	Credit	Debit	Balance
	Total			Expenditures of embassies and consulates			Other government services		

C.1.3.1 RENDIMENTOS — INCOME

Fonte / Source: Banco de Portugal — 10^3 euros

		Total			De trabalho			De investimento								
								Directo			De carteira[1]			De outro investimento[1]		
		Crédito	Débito	Saldo	Crédito	Débito	Saldo	Crédito	Débito	Saldo	Crédito	Débito	Saldo	Crédito	Débito	Saldo
		1	2	3	4	5	6	7	8	9	10	11	12	13	14	15
98		4 028 456	5 494 303	-1 465 847	153 466	84 055	69 411	546 717	1 296 575	-749 858	892 215	1 463 885	-571 670	2 436 058	2 649 788	-213 730
99		4 119 283	5 519 832	-1 400 549	147 082	119 219	27 863	699 218	1 358 117	-658 898	1 548 963	1 735 151	-186 187	1 724 020	2 307 345	-583 326
00		5 322 271	7 120 634	-1 798 363	163 886	135 217	28 669	1 022 315	1 460 716	-438 402	1 734 184	2 077 250	-343 066	2 401 887	3 447 451	-1 045 564
00	Fev	415 448	506 037	-90 589	11 330	10 379	951	84 175	128 471	-44 297	141 976	151 470	-9 495	177 967	215 716	-37 749
	Mar	400 611	579 533	-178 921	11 603	9 677	1 926	86 363	127 246	-40 883	140 367	169 916	-29 549	162 278	272 693	-110 415
	Abr	438 952	518 871	-79 918	9 924	9 723	201	83 608	131 138	-47 530	141 119	184 597	-43 478	204 301	193 413	10 888
	Mai	391 089	583 645	-192 556	12 972	10 983	1 988	85 404	120 160	-34 756	141 303	243 569	-102 266	151 411	208 932	-57 522
	Jun	430 458	758 377	-327 919	13 713	11 532	2 181	88 564	122 325	-33 760	142 250	170 025	-27 774	185 930	454 496	-268 566
	Jul	421 528	493 846	-72 317	14 389	13 513	875	86 598	121 915	-35 317	142 885	174 302	-31 416	177 656	184 116	-6 459
	Ago	497 416	533 275	-35 859	20 850	11 716	9 134	83 187	124 315	-41 128	150 575	167 151	-16 576	242 804	230 093	12 711
	Set	448 032	678 112	-230 080	12 774	11 599	1 175	84 865	117 236	-32 371	146 353	176 788	-30 435	204 040	372 489	-168 449
	Out	496 606	755 066	-258 460	13 346	11 464	1 882	83 289	114 275	-30 986	148 013	170 559	-22 546	251 958	458 768	-206 810
	Nov	485 109	596 650	-111 541	15 374	11 147	4 227	83 913	112 693	-28 780	151 111	156 648	-5 537	234 711	316 163	-81 451
	Dez	510 598	665 322	-154 724	15 475	12 605	2 870	85 359	123 515	-38 156	148 758	161 042	-12 284	261 006	368 161	-107 155
01	Jan	508 330	627 630	-119 301	11 996	16 423	-4 428	94 729	130 728	-35 999	152 719	164 206	-11 487	248 886	316 273	-67 387
	Fev	500 476	652 793	-152 317	10 981	9 676	1 305	93 653	141 857	-48 204	155 270	158 616	-3 346	240 571	342 644	-102 073
	Mar	566 900	759 669	-192 768	14 070	13 378	692	126 936	134 689	-7 753	157 365	161 278	-3 914	268 529	450 323	-181 794
	Abr	471 386	678 778	-207 392	11 707	12 082	-375	93 592	148 858	-55 267	159 432	194 690	-35 258	206 655	323 148	-116 493
	Mai	476 631	637 347	-160 716	12 517	13 681	-1 164	94 541	127 392	-32 851	161 065	176 224	-15 159	208 508	320 050	-111 542
	Jun	435 249	840 472	-405 223	13 054	15 358	-2 304	93 842	138 027	-44 185	162 315	308 050	-145 735	166 038	379 037	-212 998
	Jul	455 206	624 508	-169 303	11 025	13 648	-2 623	97 768	134 402	-36 633	162 261	185 084	-22 823	184 151	291 375	-107 224

	1	2	3	4	5	6	7	8	9	10	11	12	13	14	15
	Credit	Debit	Balance	Credit	Debit	Balance	Credit	Debit	Balance	Credit	Debit	Balance	Credit	Debit	Balance
	Total			Compensation of employees			Direct			Portfolio			Other		
							Investment								

(1) Na sequência da alteração no tratamento estatístico dos "Activos de reserva", os rendimentos recebidos pelo Banco de Portugal passaram a estar registados, desde Janeiro de 1999, nas componentes "Rendimentos de Investimento de carteira" ou "Rendimentos de Outro investimento", consoante estejam associados a activos externos incluídos, respectivamente, em "Investimento de carteira" ou em "Outro investimento" e "Activos de reserva "./ As a result of the new statistical treatment of "Reserve assets", income received by the Banco de Portugal is recorded, since January 1999, under "Portfolio investment income" or "Other investment income", whether derived from external assets classified as, respectively, "Portfolio investment" or "Other investment" and "Reserve assets".

C.1.3.2 RENDIMENTOS DE INVESTIMENTO DIRECTO — DIRECT INVESTMENT INCOME

Fonte / Source: Banco de Portugal — 10^3 euros

		Total			De títulos de participação no capital						De títulos de dívida		
					Dividendos e lucros distribuídos			Lucros reinvestidos					
		Crédito	Débito	Saldo	Crédito	Débito	Saldo	Crédito	Débito	Saldo	Crédito	Débito	Saldo
		1	2	3	4	5	6	7	8	9	10	11	12
98		546 717	1 296 575	-749 858	224 848	452 622	-227 774	284 166	729 110	-444 944	37 703	114 843	-77 140
99		699 218	1 358 117	-658 898	87 795	156 897	-69 102	581 482	1 085 542	-504 061	29 942	115 677	-85 736
00		1 022 315	1 460 716	-438 402	128 338	808 863	-680 526	839 635	539 608	300 027	54 342	112 245	-57 903
00	Fev	84 175	128 471	-44 297	357	132 834	-132 477	79 983	-20 631	100 614	3 835	16 269	-12 434
	Mar	86 363	127 246	-40 883	15 859	33 321	-17 462	64 562	79 314	-14 752	5 942	14 611	-8 669
	Abr	83 608	131 138	-47 530	7 650	16 374	-8 725	72 740	96 069	-23 329	3 218	18 694	-15 476
	Mai	85 404	120 160	-34 756	31 530	107 794	-76 264	49 562	4 578	44 984	4 312	7 788	-3 476
	Jun	88 564	122 325	-33 760	18 354	88 655	-70 301	62 044	23 648	38 396	8 167	10 022	-1 855
	Jul	86 598	121 915	-35 317	15 011	100 944	-85 933	67 560	11 737	55 823	4 028	9 234	-5 206
	Ago	83 187	124 315	-41 128	324	14 512	-14 188	79 931	97 738	-17 807	2 932	12 065	-9 133
	Set	84 865	117 236	-32 371	6 885	56 494	-49 608	73 657	55 827	17 830	4 323	4 916	-593
	Out	83 289	114 275	-30 986	2 282	61 694	-59 412	78 006	50 589	27 417	3 000	1 992	1 008
	Nov	83 913	112 693	-28 780	3 763	20 409	-16 646	76 741	91 715	-14 975	3 408	568	2 840
	Dez	85 359	123 515	-38 156	19 510	88 898	-69 388	60 811	23 475	37 336	5 038	11 142	-6 104
01	Jan	94 729	130 728	-35 999	12 061	272 312	-260 251	76 612	-150 455	227 067	6 056	8 871	-2 815
	Fev	93 653	141 857	-48 204	5 966	13 558	-7 592	83 030	107 406	-24 377	4 658	20 893	-16 235
	Mar	126 936	134 689	-7 753	57 247	37 685	19 562	31 604	83 731	-52 127	38 086	13 274	24 812
	Abr	93 592	148 858	-55 267	23 827	47 232	-23 406	65 479	74 386	-8 907	4 286	27 240	-22 954
	Mai	94 541	127 392	-32 851	11 565	48 594	-37 030	78 753	72 834	5 920	4 223	5 964	-1 741
	Jun	93 842	138 027	-44 185	55 517	84 217	-28 701	35 107	37 574	-2 466	3 218	16 236	-13 019
	Jul	97 768	134 402	-36 633	25 504	45 228	-19 724	66 579	77 044	-10 465	5 686	12 130	-6 444

	1	2	3	4	5	6	7	8	9	10	11	12
	Credit	Debit	Balance	Credit	Debit	Balance	Credit	Debit	Balance	Credit	Debit	Balance
	Total			Dividends and profits distributed			Reinvested earnings			Income on debt		
				Income on equity								

C.1.3.3 RENDIMENTOS DE INVESTIMENTO DE CARTEIRA[1] — PORTFOLIO INVESTMENT INCOME

Fonte / Source: Banco de Portugal — 10^3 euros

		Total			De títulos de participação no capital			De títulos de dívida: Obrigações e outros títulos de dívida de longo prazo			De títulos de dívida: Instrumentos do mercado monetário		
		Crédito (1)	Débito (2)	Saldo (3)	Crédito (4)	Débito (5)	Saldo (6)	Crédito (7)	Débito (8)	Saldo (9)	Crédito (10)	Débito (11)	Saldo (12)
98		892 215	1 463 885	-571 670	70 112	172 741	-102 629	797 549	1 221 241	-423 692	24 555	69 903	-45 348
99		1 548 963	1 735 151	-186 187	125 092	181 705	-56 613	1 277 041	1 437 098	-160 057	146 830	116 347	30 483
00		1 734 184	2 077 250	-343 066	148 655	199 992	-51 337	1 400 043	1 723 596	-323 553	185 486	153 662	31 824
00	Fev	141 976	151 470	-9 495	11 859	1 224	10 634	115 947	140 587	-24 640	14 170	9 659	4 511
	Mar	140 367	169 916	-29 549	12 070	16 295	-4 225	113 691	142 256	-28 565	14 605	11 365	3 241
	Abr	141 119	184 597	-43 478	12 757	32 506	-19 749	112 933	141 054	-28 121	15 430	11 037	4 392
	Mai	141 303	243 569	-102 266	11 555	83 281	-71 726	113 443	149 173	-35 730	16 305	11 115	5 190
	Jun	142 250	170 025	-27 774	11 840	13 827	-1 987	114 120	144 093	-29 973	16 290	12 105	4 186
	Jul	142 885	174 302	-31 416	12 156	10 853	1 303	115 241	146 837	-31 595	15 488	16 612	-1 125
	Ago	150 575	167 151	-16 576	12 777	1 692	11 085	121 342	150 610	-29 269	16 456	14 848	1 608
	Set	146 353	176 788	-30 435	12 864	17 987	-5 124	117 868	144 155	-26 287	15 621	14 645	976
	Out	148 013	170 559	-22 546	13 138	5 108	8 030	118 812	151 558	-32 746	16 063	13 893	2 170
	Nov	151 111	156 648	-5 537	13 436	999	12 437	122 492	144 355	-21 863	15 183	11 294	3 889
	Dez	148 758	161 042	-12 284	12 841	15 645	-2 804	120 389	131 646	-11 257	15 528	13 750	1 777
01	Jan	152 719	164 206	-11 487	13 479	5 137	8 342	125 570	145 026	-19 456	13 670	14 043	-373
	Fev	155 270	158 616	-3 346	13 560	1 336	12 224	127 273	142 139	-14 865	14 437	15 142	-705
	Mar	157 365	161 278	-3 914	13 776	6 172	7 604	127 891	140 910	-13 019	15 698	14 197	1 501
	Abr	159 432	194 690	-35 258	13 834	39 877	-26 043	129 219	139 615	-10 396	16 379	15 198	1 181
	Mai	161 065	176 224	-15 159	14 190	13 733	457	130 816	144 129	-13 314	16 059	18 361	-2 302
	Jun	162 315	308 050	-145 735	14 294	141 689	-127 395	132 781	146 279	-13 498	15 240	20 082	-4 842
	Jul	162 261	185 084	-22 823	14 167	10 837	3 331	133 133	149 935	-16 803	14 961	24 312	-9 351

	1	2	3	4	5	6	7	8	9	10	11	12
	Credit	Debit	Balance	Credit	Debit	Balance	Credit	Debit	Balance	Credit	Debit	Balance
	Total			Income on equity			Bonds and notes			Money market instruments		
							Income on debt					

(1) Na sequência da alteração no tratamento estatístico dos "Activos de reserva", inclui, desde Janeiro 1999, os rendimentos recebidos pelo Banco de Portugal associados a activos externos registados em "Investimento de carteira"./As result of the new statistical treatment of "Reserve assets", it includes, since January 1999, income received by the Banco de Portugal derived from external assets classified as "Portfolio investment".

C.1.4.1 TRANSFERÊNCIAS CORRENTES — CURRENT TRANSFERS

Fonte / Source: Banco de Portugal — 10^3 euros

		Total		Públicas: Total		Públicas: Com a UE		Públicas: Outras		Privadas: Total		Privadas: Remessas de emigrantes/imigrantes		Privadas: Outras	
		Crédito (1)	Débito (2)	Crédito (3)	Débito (4)	Crédito (5)	Débito (6)	Crédito (7)	Débito (8)	Crédito (9)	Débito (10)	Crédito (11)	Débito (12)	Crédito (13)	Débito (14)
98		5 537 381	1 866 826	1 987 074	1 305 848	1 869 367	1 187 969	117 706	117 879	3 550 307	560 979	3 016 292	101 471	534 015	459 508
99		5 677 858	2 008 302	1 940 689	1 409 667	1 839 847	1 248 810	100 842	160 858	3 737 169	598 635	3 121 683	133 275	615 486	465 359
00		5 776 583	2 078 396	1 619 747	1 420 685	1 527 149	1 231 381	92 597	189 304	4 156 837	657 711	3 405 275	172 890	751 562	484 821
00	Fev	559 057	137 507	276 857	85 227	264 033	66 769	12 824	18 458	282 200	52 280	238 802	11 182	43 397	41 097
	Mar	405 273	142 779	100 084	89 417	95 098	78 669	4 986	10 747	305 188	53 363	251 744	10 003	53 444	43 360
	Abr	400 609	164 216	95 609	123 230	91 053	106 638	4 556	16 592	305 000	40 986	247 680	8 063	57 320	32 922
	Mai	475 255	187 059	95 978	119 411	85 754	108 784	10 224	10 628	379 277	67 648	326 340	18 009	52 938	49 639
	Jun	392 594	149 546	79 676	90 064	67 639	87 298	12 037	2 766	312 918	59 482	263 902	10 938	49 016	48 544
	Jul	512 924	194 348	27 154	130 588	21 326	104 475	5 827	26 114	485 771	63 759	425 796	18 226	59 975	45 533
	Ago	420 320	179 788	53 985	122 129	46 224	109 837	7 760	12 292	366 336	57 659	303 370	19 327	62 965	38 332
	Set	454 842	128 125	123 782	70 837	120 133	54 478	3 649	16 359	331 060	57 288	279 359	19 113	51 701	38 176
	Out	480 832	168 280	129 947	118 754	123 128	98 760	6 819	19 994	350 886	49 527	286 976	16 364	63 910	33 162
	Nov	497 392	178 009	168 385	126 042	162 962	104 243	5 423	21 799	329 007	51 967	260 713	17 547	68 295	34 420
	Dez	633 619	176 024	219 528	129 045	210 266	108 031	9 262	21 014	414 091	46 979	309 194	12 742	104 897	34 237
01	Jan	651 146	230 171	308 411	161 610	299 306	153 516	9 105	8 094	342 735	68 561	265 220	15 721	77 515	52 840
	Fev	409 260	142 328	117 271	87 436	99 818	60 304	17 452	27 132	291 989	54 892	225 958	15 041	66 031	39 852
	Mar	440 204	189 004	94 410	125 963	88 938	104 579	5 472	21 384	345 794	63 041	273 329	19 331	72 465	43 710
	Abr	389 933	180 002	47 350	120 963	43 642	106 685	3 708	14 278	342 583	59 039	275 287	14 878	67 295	44 161
	Mai	427 836	217 770	52 950	117 398	47 707	105 473	5 244	11 926	374 886	100 371	302 789	24 633	72 097	75 738
	Jun	476 280	201 101	105 574	128 135	100 192	108 188	5 382	19 947	370 706	72 966	299 432	30 272	71 274	42 694
	Jul	669 309	211 886	75 561	130 047	61 344	109 636	14 217	20 411	593 748	81 839	521 217	39 696	72 531	42 143

	1	2	3	4	5	6	7	8	9	10	11	12	13	14
	Credit	Debit	Credit	Debit	Credit	Debit	Credit	Debit	Credit	Debit	Credit	Debit	Credit	Debit
	Total		Total		With the EU		Other		Total		Emigrants' remittances		Other	
			Official						Private					

C.1.4.2 TRANSFERÊNCIAS CORRENTES - REMESSAS DE EMIGRANTES — EMIGRANTS' REMITTANCES

Fonte / Source: Banco de Portugal

10^3 euros

		Total	OCDE											Resto do Mundo		
			Total	União Europeia						Outros				Total	Brasil	Venezuela
				Total	Alemanha	Espanha	França	Luxemburgo	Reino Unido	Total	Canadá	EUA	Suiça			
		1	2	3	4	5	6	7	8	9	10	11	12	13	14	15
98		3 016 292	2 927 538	1 829 787	220 958	60 944	1 281 328	73 886	117 863	1 097 751	88 056	459 498	538 041	88 754	18 986	13 280
99		3 121 683	3 004 307	1 920 969	243 355	80 414	1 265 968	61 680	157 730	1 083 338	107 301	395 721	565 811	117 376	16 453	47 522
00		3 405 275	3 230 574	1 992 333	272 291	53 396	1 327 742	67 505	187 082	1 238 240	144 948	435 363	643 342	174 701	17 700	92 496
00	Fev	238 802	229 369	144 962	17 866	6 688	93 182	5 231	13 487	84 407	18 752	36 012	28 611	9 433	1 434	4 339
	Mar	251 744	238 447	154 845	21 889	7 243	94 672	3 959	18 008	83 602	11 733	32 996	36 692	13 296	1 885	6 992
	Abr	247 680	237 728	144 723	21 286	4 476	95 654	3 560	15 079	93 005	9 278	29 541	52 052	9 952	1 038	5 223
	Mai	326 340	301 135	170 781	28 300	6 136	97 089	5 045	23 450	130 353	15 741	51 137	62 101	25 205	2 056	16 032
	Jun	263 902	246 719	158 790	26 810	4 786	100 560	4 142	14 485	87 929	9 280	32 132	45 917	17 183	1 329	9 688
	Jul	425 796	409 456	301 714	26 438	6 039	233 272	7 423	18 043	107 742	10 241	34 714	61 246	16 340	2 050	9 060
	Ago	303 370	287 075	187 985	19 141	2 805	141 901	4 789	14 053	99 090	15 580	41 205	40 977	16 295	1 518	8 056
	Set	279 359	267 500	129 398	21 968	1 728	81 620	4 474	14 432	138 102	17 042	44 196	75 824	11 858	1 637	5 089
	Out	286 976	273 140	150 989	21 025	2 102	98 563	5 434	19 105	122 151	11 543	40 349	69 669	13 835	1 123	6 794
	Nov	260 713	246 277	146 403	27 593	3 242	91 003	5 873	13 518	99 874	8 303	31 722	58 962	14 435	1 211	7 491
	Dez	309 194	294 229	169 521	22 237	2 715	116 282	13 482	10 419	124 708	6 497	32 158	85 504	14 964	609	7 317
01	Jan	265 220	249 323	162 355	26 061	3 166	110 326	7 102	10 924	86 967	8 000	26 631	51 675	15 897	1 789	8 752
	Fev	225 958	210 658	139 105	19 789	4 326	92 948	5 759	11 900	71 553	6 728	23 530	40 866	15 300	3 849	6 991
	Mar	273 329	257 799	171 427	25 701	6 188	97 072	10 053	26 051	86 371	8 580	30 436	46 709	15 531	1 141	8 088
	Abr	275 287	259 245	169 010	22 664	2 928	109 450	7 054	19 272	90 235	8 771	32 370	48 379	16 042	1 280	9 720
	Mai	302 789	287 057	172 150	30 616	4 132	102 764	7 109	20 934	114 907	14 140	39 504	59 829	15 731	878	9 831
	Jun	299 432	282 668	171 504	28 773	3 150	106 870	7 215	19 274	111 164	15 313	37 138	57 440	16 764	1 749	10 251
	Jul	521 217	505 740	360 320	37 571	4 419	268 224	18 371	22 190	145 420	13 386	37 837	93 371	15 478	894	9 205

	1	2	3	4	5	6	7	8	9	10	11	12	13	14	15
	Total	Total	Total	Germany	Spain	France	Luxembourg	United Kingdom	Total	Canada	USA	Switzerland	Total	Brazil	Venezuela
			European Union						Other						
		OECD											Rest of the World		

C.1.5 BALANÇA DE CAPITAL — CAPITAL ACCOUNT

Fonte / Source: Banco de Portugal

10^3 euros

		Total			Transferências públicas			Transferências privadas			Aquisição / cedência de activos não produzidos não financeiros		
		Crédito	Débito	Saldo	Crédito	Débito	Saldo	Crédito	Débito	Saldo	Crédito	Débito	Saldo
		1	2	3	4	5	6	7	8	9	10	11	12
98		2 409 548	161 356	2 248 192	2 229 699	16 819	2 212 880	135 510	113 578	21 932	44 339	30 960	13 380
99		2 496 335	172 536	2 323 799	2 325 448	8 201	2 317 247	131 336	116 095	15 241	39 550	48 240	-8 690
00		1 851 033	183 751	1 667 283	1 673 176	23 774	1 649 402	117 825	117 536	288	60 033	42 441	17 592
00	Fev	53 790	9 155	44 635	42 305	51	42 254	10 396	7 406	2 990	1 089	1 698	-609
	Mar	139 563	13 918	125 646	124 227	1 047	123 180	10 118	10 234	-116	5 219	2 637	2 582
	Abr	100 523	6 468	94 055	88 063	36	88 027	10 100	6 013	4 087	2 361	419	1 941
	Mai	59 751	13 319	46 432	48 405	390	48 015	11 160	9 520	1 640	186	3 409	-3 223
	Jun	33 298	10 379	22 919	15 066	3	15 062	13 474	9 374	4 100	4 758	1 002	3 756
	Jul	107 252	16 373	90 879	89 645	1 511	88 135	11 607	7 755	3 853	6 000	7 108	-1 108
	Ago	84 685	30 380	54 305	49 170	3 523	45 647	8 537	11 956	-3 418	26 978	14 901	12 076
	Set	412 295	14 582	397 713	402 117	729	401 388	6 793	10 826	-4 034	3 385	3 026	359
	Out	139 756	14 196	125 560	129 393	1 059	128 334	8 567	10 347	-1 780	1 796	2 789	-994
	Nov	127 609	26 429	101 180	119 067	13 398	105 669	8 343	10 287	-1 945	200	2 744	-2 545
	Dez	482 976	13 009	469 967	473 252	1 406	471 845	9 039	10 157	-1 118	686	1 446	-760
01	Jan	14 391	20 190	-5 799	1 636	2 851	-1 214	8 544	11 470	-2 926	4 210	5 869	-1 659
	Fev	48 076	10 347	37 729	36 368	935	35 432	8 144	8 489	-344	3 564	923	2 641
	Mar	49 148	22 503	26 645	36 286	8 571	27 715	12 763	12 786	-23	99	1 146	-1 046
	Abr	15 825	20 140	-4 315	4 070	988	3 082	10 940	11 308	-368	815	7 844	-7 029
	Mai	96 917	18 811	78 106	77 164	7 271	69 893	11 958	10 563	1 395	7 795	977	6 818
	Jun	97 637	18 025	79 613	82 228	2 187	80 042	12 404	9 997	2 408	3 005	5 841	-2 837
	Jul	266 406	24 710	241 696	248 863	3 159	245 704	14 803	11 505	3 298	2 740	10 046	-7 306

	1	2	3	4	5	6	7	8	9	10	11	12
	Credit	Debit	Balance	Credit	Debit	Balance	Credit	Debit	Balance	Credit	Debit	Balance
	Total			Official transfers			Private transfers			Acquisition / disposal of non-produced, non-financial assets		

C.1.6 TRANSFERÊNCIAS COM A UNIÃO EUROPEIA[1] — TRANSFERS WITH THE EUROPEAN UNION[1]

Fonte / Source: Banco de Portugal — 10^3 euros

	Correntes									De capital					Saldo
	Créditos						Débitos			Créditos					
	Reembolsos	FEOGA-Garantia	FEOGA - Orientação	FEDER	FSE	Outros recebimentos	Contribuição financeira	Direitos aduaneiros e direitos niveladores agrícolas	Outros	Fundo de Coesão	FEDER	PEDIP	FEOGA-Orientação	Outros recebimentos	
	1	2	3	4	5	6	7	8	9	10	11	12	13	14	15
98	2 298	639 117	71 405	225 052	727 282	204 213	985 805	175 714	26 450	627 448	1 295 375	0	285 619	14 727	2 904 566
99	71 201	653 315	77 096	265 122	609 730	163 384	1 062 682	181 791	4 336	480 478	1 502 357	0	308 384	13 658	2 895 914
00	21 379	652 840	63 350	222 308	492 671	74 602	1 044 312	180 575	6 494	116 467	1 259 744	0	253 400	42 609	1 967 988
00 Fev	1	98 360	0	7 465	157 280	926	51 751	13 531	1 488	0	42 304	0	0	0	239 567
Mar	64	15 010	5 168	14 456	59 345	1 054	62 773	15 792	105	21 637	81 916	0	20 674	0	140 656
Abr	3	44 180	0	13 195	30 984	2 691	91 759	14 816	63	13 162	74 774	0	0	0	72 351
Mai	0	59 130	8 426	10	16 819	1 368	91 759	16 596	429	14 644	56	0	33 705	0	25 375
Jun	12	59 490	0	1 519	2 364	4 254	71 481	14 583	1 234	3 393	8 609	0	0	3 064	-4 593
Jul	0	4 400	0	14 644	0	2 282	87 299	17 052	124	6 649	82 981	0	0	0	6 482
Ago	7	32 370	121	6 716	0	7 011	91 759	18 031	47	10 450	38 060	0	482	0	-14 621
Set	21 274	21 610	6 068	64 598	5 931	651	39 112	15 280	86	11 698	366 056	0	24 272	0	467 680
Out	12	55 330	7 141	16 497	22 772	21 376	84 307	14 354	98	20	93 482	0	28 564	6 959	153 394
Nov	0	32 390	13 043	4 895	104 763	7 871	91 759	12 411	74	31 268	27 736	0	52 171	7 766	177 660
Dez	0	17 990	23 383	64 896	92 412	11 585	91 759	14 343	1 930	3 546	367 742	0	93 531	8 384	575 438
01 Jan	0	219 886	0	283	70 072	9 065	138 913	14 405	198	0	1 606	0	0	0	147 396
Fev	0	91 270	1 364	1 071	4 693	1 420	44 992	14 621	690	24 804	6 071	0	5 455	0	75 844
Mar	0	82 513	0	2 450	0	3 976	91 722	12 745	112	22 401	13 882	0	0	0	20 642
Abr	0	34 239	0	382	8 006	1 015	91 722	14 231	733	1 841	2 165	0	0	0	-59 036
Mai	0	45 319	0	161	1 377	850	91 722	13 675	76	77 164	0	0	0	0	19 398
Jun	0	88 750	0	5 146	278	6 019	93 736	14 007	444	53 037	29 160	0	0	0	74 201
Jul	0	26 430	0	34 194	471	249	92 135	16 595	906	55 058	193 766	0	0	0	200 532

	1	2	3	4	5	6	7	8	9	10	11	12	13	14	15
	Reimbursements	EAGGF-Guarantee	EAGGF-Guidance	ERDF	ESF	Other receipts	Financial contribution	Customs and levelling duties	Other	Social cohesion fund	ERDF	PEDIP	EAGGF-Guidance	Other receipts	Balance
	Credits						Debits			Credits					
	Current									Capital					

(1) Inclui rubricas da Balança Corrente e da Balança de Capital. / Includes Current and Capital accounts items.

C.1.7 BALANÇA DE PAGAMENTOS TECNOLÓGICA[1] — TECHNOLOGICAL BALANCE OF PAYMENTS[1]

Fonte / Source: Banco de Portugal — 10^3 euros

	Total			Direitos de utilização e Propriedade industrial			Serviços de assistência técnica			Serviços de investigação e desenvolvimento			Outros serviços de natureza técnica		
	Crédito	Débito	Saldo	Crédito	Débito	Saldo	Crédito	Débito	Saldo	Crédito	Débito	Saldo	Crédito	Débito	Saldo
	1	2	3	4	5	6	7	8	9	10	11	12	13	14	15
98	256 244	747 969	-491 725	81 683	284 755	-203 072	80 703	288 287	-207 584	23 042	18 546	4 496	70 816	156 382	-85 566
99	291 190	771 384	-480 194	61 566	310 408	-248 842	112 017	230 691	-118 674	16 618	19 777	-3 160	100 989	210 508	-109 519
00	313 838	729 125	-415 287	81 232	311 209	-229 977	103 089	213 013	-109 924	14 996	14 202	794	114 521	190 700	-76 180
00 Fev	21 231	67 137	-45 905	3 581	26 288	-22 707	9 500	28 391	-18 891	1 078	524	554	7 072	11 933	-4 861
Mar	20 370	71 150	-50 780	6 496	31 034	-24 538	5 031	20 935	-15 904	1 046	1 693	-647	7 797	17 488	-9 692
Abr	16 605	58 541	-41 936	4 840	28 206	-23 366	4 251	18 368	-14 117	1 025	376	649	6 489	11 591	-5 102
Mai	16 267	53 635	-37 369	1 934	25 580	-23 646	5 152	12 886	-7 734	1 987	1 329	659	7 193	13 841	-6 647
Jun	21 884	54 410	-32 526	6 550	18 784	-12 234	4 965	17 171	-12 206	880	1 509	-629	9 488	16 945	-7 457
Jul	26 814	59 818	-33 005	7 721	30 626	-22 905	9 819	12 126	-2 306	1 051	972	79	8 223	16 095	-7 872
Ago	44 592	61 891	-17 298	28 441	36 044	-7 603	5 810	9 823	-4 013	1 109	1 524	-416	9 233	14 499	-5 266
Set	20 680	45 926	-25 246	4 624	15 745	-11 121	6 698	16 389	-9 691	1 024	2 042	-1 018	8 334	11 750	-3 416
Out	31 344	55 899	-24 555	3 765	24 886	-21 121	17 891	13 460	4 431	558	670	-112	9 131	16 883	-7 752
Nov	21 233	43 478	-22 245	1 961	20 745	-18 783	6 884	8 880	-1 996	871	570	301	11 517	13 283	-1 766
Dez	45 502	69 453	-23 951	2 676	24 111	-21 435	17 421	22 197	-4 776	2 249	2 119	130	23 156	21 026	2 130
01 Jan	19 114	67 706	-48 593	5 811	31 047	-25 236	6 650	14 890	-8 240	832	1 431	-598	5 820	20 339	-14 518
Fev	21 319	44 316	-22 996	5 303	19 634	-14 331	7 017	6 465	552	1 529	775	753	7 471	17 441	-9 970
Mar	17 793	57 837	-40 044	1 721	20 287	-18 566	8 547	18 560	-10 013	1 309	1 821	-512	6 216	17 169	-10 954
Abr	39 227	57 111	-17 884	2 204	33 660	-31 456	29 588	10 309	19 279	1 744	217	1 527	5 692	12 925	-7 234
Mai	38 022	50 334	-12 312	10 224	31 121	-20 897	19 891	5 831	14 060	780	794	-14	7 127	12 589	-5 462
Jun	18 323	55 548	-37 225	4 663	23 573	-18 910	4 761	21 084	-16 323	857	702	155	8 043	10 189	-2 147
Jul	19 176	54 620	-35 444	5 310	26 973	-21 663	5 894	7 390	-1 496	627	301	326	7 345	19 956	-12 611

	1	2	3	4	5	6	7	8	9	10	11	12	13	14	15
	Credit	Debit	Balance	Credit	Debit	Balance	Credit	Debit	Balance	Credit	Debit	Balance	Credit	Debit	Balance
	Total			Royalties and license fees and Industrial property			Technical assistence services			Research and development services			Other technical services		

(1) De acordo com a metodologia da OCDE incorpora rubricas da Balança corrente e da Balança de capital. / According to OECD methodologies includes Current and Capital accounts items.

C.2.1 BALANÇA FINANCEIRA[a]
Principais componentes
Valores líquidos

FINANCIAL ACCOUNT[a]
Main items
Net figures

Fonte / Source: Banco de Portugal

10^3 euros

		Total	Investimento directo		Investimento de carteira		Derivados financeiros	Outro investimento		Activos de reserva
			De Portugal no exterior	Do exterior em Portugal	Activos	Passivos		Activos	Passivos	
		1	2	3	4	5	6	7	8	9
98		5 682 934	-2 659 237	2 823 966	-5 452 155	4 868 439	115 199	-6 339 516	12 804 715	-478 477
99		7 997 862	-3 183 488	1 060 991	-6 081 691	9 489 855	189 128	400 606	6 414 411	-291 949
00		11 097 471	-6 365 561	4 609 380	-4 888 245	2 835 652	152 173	-10 762 119	25 921 301	-405 109
00	Fev	1 768 073	-230 556	275 858	-931 303	2 320 674	-901	-5 076 067	5 450 168	-39 800
	Mar	1 796 862	-370 963	35 716	48 138	9 818	56 424	-765 011	2 582 893	199 847
	Abr	1 788 751	-241 478	348 620	11 091	-1 203 405	36 329	2 215 734	633 915	-12 054
	Mai	900 547	-387 899	240 971	-51 110	341 616	-21 500	-4 449 457	5 159 379	68 548
	Jun	1 807 971	-136 144	353 884	-386 182	10 875	-66 035	922 040	926 668	182 865
	Jul	-32 157	-425 457	1 698 166	-410 383	923 772	-36 504	-4 917 714	3 257 608	-121 644
	Ago	880 396	136 095	-25 763	-2 111 438	829 832	53 088	5 208 216	-3 039 820	-169 815
	Set	609 968	-583 082	256 130	944 848	-2 252 636	98 866	436 412	1 671 098	38 331
	Out	502 479	-481 318	92 266	-202 542	1 572 553	2 141	-1 258 230	782 630	-5 021
	Nov	1 036 608	-1 721 807	380 143	-728 916	394 082	-33 203	-2 796 219	5 456 751	85 777
	Dez	-966 931	-1 120 410	802 990	-461 810	-325 228	-168	-1 489 523	2 032 312	-405 095
01	Jan	943 878	-324 886	-5 959	-83 637	-389 680	75 555	440 852	1 354 195	-122 563
	Fev	1 226 093	-242 359	224 863	-769 180	907 101	49 802	-1 860 281	2 899 734	16 412
	Mar	1 370 632	-2 045 883	250 078	-616 978	-84 923	12 601	2 916 527	785 236	153 973
	Abr	661 247	-158 085	293 227	-786 181	348 885	-53 271	2 500 054	-1 490 430	7 049
	Mai	1 317 219	-307 211	289 290	-227 271	757 463	121 529	-3 300 011	4 006 634	-23 204
	Jun	615 147	-426 227	-35 993	-419 455	1 123 962	13 341	-1 643 863	2 151 545	-148 162
	Jul	-133 260	-403 843	386 804	142 150	1 107 455	-17 904	-4 291 808	3 222 856	-278 969

	1	2	3	4	5	6	7	8	9
	Total	Portuguese investment abroad	Foreign investment in Portugal	Assets	Liabilities	Financial derivatives	Assets	Liabilities	Reserve assets
		Direct investment		Portfolio investment			Other investment		

C.2.1 BALANÇA FINANCEIRA[a]
Principais componentes
Valores líquidos

FINANCIAL ACCOUNT[a]
Main items
Net figures

Fonte / Source: Banco de Portugal

10^6 escudos

		Total	Investimento directo		Investimento de carteira		Derivados financeiros	Outro investimento		Activos de reserva
			De Portugal no exterior	Do exterior em Portugal	Activos	Passivos		Activos	Passivos	
		1	2	3	4	5	6	7	8	9
98		1 139 326	-533 129	566 154	-1 093 059	976 034	23 095	-1 270 959	2 567 115	-95 926
99		1 603 427	-638 232	212 710	-1 219 270	1 902 545	37 917	80 314	1 285 974	-58 531
00		2 224 843	-1 276 180	924 098	-980 005	568 497	30 508	-2 157 611	5 196 754	-81 217
00	Fev	354 467	-46 222	55 305	-186 709	465 253	-181	-1 017 660	1 092 661	-7 979
	Mar	360 239	-74 371	7 160	9 651	1 968	11 312	-153 371	517 824	40 066
	Abr	358 612	-48 412	69 892	2 224	-241 261	7 283	444 215	127 088	-2 417
	Mai	180 543	-77 767	48 310	-10 247	68 488	-4 310	-892 036	1 034 363	13 743
	Jun	362 466	-27 294	70 947	-77 422	2 180	-13 239	184 852	185 780	36 661
	Jul	-6 447	-85 296	340 452	-82 274	185 200	-7 318	-985 913	653 092	-24 387
	Ago	176 504	27 285	-5 165	-423 305	166 366	10 643	1 044 154	-609 429	-34 045
	Set	122 288	-116 897	51 350	189 425	-451 613	19 821	87 493	335 025	7 685
	Out	100 738	-96 496	18 498	-40 606	315 269	429	-252 252	156 903	-1 007
	Nov	207 821	-345 191	76 212	-146 135	79 006	-6 657	-560 592	1 093 980	17 197
	Dez	-193 852	-224 622	160 985	-92 585	-65 202	-34	-298 623	407 442	-81 214
01	Jan	189 230	-65 134	-1 195	-16 768	-78 124	15 147	88 383	271 492	-24 572
	Fev	245 810	-48 589	45 081	-154 207	181 857	9 984	-372 953	581 345	3 290
	Mar	274 787	-410 163	50 136	-123 693	-17 026	2 526	584 711	157 426	30 869
	Abr	132 568	-31 693	58 787	-157 615	69 945	-10 680	501 216	-298 804	1 413
	Mai	264 079	-61 590	57 998	-45 564	151 858	24 364	-661 593	803 258	-4 652
	Jun	123 326	-85 451	-7 216	-84 093	225 334	2 675	-329 565	431 346	-29 704
	Jul	-26 716	-80 963	77 547	28 498	222 025	-3 589	-860 430	646 125	-55 928

	1	2	3	4	5	6	7	8	9
	Total	Portuguese investment abroad	Foreign investment in Portugal	Assets	Liabilities	Financial derivatives	Assets	Liabilities	Reserve assets
		Direct investment		Portfolio investment			Other investment		

C.2.1 BALANÇA FINANCEIRA[a]
Principais componentes
Valores líquidos

FINANCIAL ACCOUNT[a]
Main items
Net figures

Fonte / Source: Banco de Portugal

10^3 dólares

		Total	Investimento directo		Investimento de carteira		Derivados financeiros	Outro investimento		Activos de reserva
			De Portugal no exterior	Do exterior em Portugal	Activos	Passivos		Activos	Passivos	
		1	2	3	4	5	6	7	8	9
98		6 284 035	-3 009 010	3 114 787	-6 028 483	5 335 257	131 313	-7 157 362	14 391 594	-494 061
99		8 335 373	-3 340 377	1 145 144	-6 676 529	10 015 063	199 145	492 670	6 776 623	-276 365
00		10 463 622	-5 784 116	4 263 377	-4 571 193	2 732 755	143 436	-9 902 069	23 962 490	-381 057
00	Fev	1 738 723	-226 729	271 279	-915 843	2 282 151	-886	-4 991 805	5 359 695	-39 139
	Mar	1 732 714	-357 719	34 441	46 420	9 468	54 409	-737 700	2 490 684	192 712
	Abr	1 693 948	-228 679	330 143	10 503	-1 139 624	34 403	2 098 300	600 317	-11 415
	Mai	815 895	-351 437	218 319	-46 306	309 504	-19 479	-4 031 208	4 674 397	62 104
	Jun	1 716 126	-129 228	335 906	-366 563	10 323	-62 681	875 200	879 593	173 575
	Jul	-30 218	-399 802	1 595 766	-385 637	868 069	-34 303	-4 621 176	3 061 174	-114 309
	Ago	795 966	123 044	-23 292	-1 908 951	750 252	47 997	4 708 748	-2 748 301	-153 530
	Set	531 953	-508 506	223 371	824 002	-1 964 523	86 221	380 595	1 457 364	33 429
	Out	429 720	-411 623	78 906	-173 214	1 344 847	1 831	-1 076 038	669 305	-4 294
	Nov	887 751	-1 474 556	325 555	-624 244	337 492	-28 435	-2 394 682	4 673 162	73 459
	Dez	-867 628	-1 005 344	720 523	-414 382	-291 827	-151	-1 336 549	1 823 594	-363 492
01	Jan	885 640	-304 840	-5 591	-78 477	-365 637	70 893	413 652	1 270 641	-115 001
	Fev	1 130 090	-223 382	207 257	-708 953	836 075	45 902	-1 714 621	2 672 685	15 127
	Mar	1 246 590	-1 860 731	227 446	-561 141	-77 237	11 461	2 652 581	714 172	140 039
	Abr	589 832	-141 012	261 558	-701 274	311 206	-47 518	2 230 048	-1 329 464	6 288
	Mai	1 151 513	-268 564	252 898	-198 681	662 174	106 241	-2 884 870	3 502 600	-20 285
	Jun	524 844	-363 657	-30 709	-357 879	958 965	11 383	-1 402 544	1 835 698	-126 412
	Jul	-114 697	-347 588	332 922	122 348	953 186	-15 410	-3 693 959	2 773 912	-240 109

	1	2	3	4	5	6	7	8	9
	Total	Portuguese investment abroad	Foreign investment in Portugal	Assets	Liabilities	Financial derivatives	Assets	Liabilities	Reserve assets
		Direct investment		Portfolio investment			Other investment		

C.2.2.1 INVESTIMENTO DIRECTO DE PORTUGAL NO EXTERIOR (continua)
Por tipo de operação

PORTUGUESE DIRECT INVESTMENT ABROAD (to be continued)
By type of operation

Fonte / Source: Banco de Portugal

10^3 euros

		Total			No capital de empresas											
					Total			Constituição de empresas			Aumento de capital[1]			Aquisição de quotas / acções		
		Crédito	Débito	Saldo	Crédito	Débito	Saldo	Crédito	Débito	Saldo	Crédito	Débito	Saldo	Crédito	Débito	Saldo
		1	2	3	4	5	6	7	8	9	10	11	12	13	14	15
98		5 552 752	8 211 989	-2 659 237	266 976	2 727 551	-2 460 575	506	107 943	-107 436	10 066	1 418 800	-1 408 734	256 404	1 200 809	-944 405
99		5 057 246	8 240 734	-3 183 488	1 303 407	2 122 894	-819 487	5 112	38 419	-33 307	9 673	779 707	-770 034	1 288 623	1 304 768	-16 145
00		4 751 500	11 117 062	-6 365 561	1 206 256	6 645 830	-5 439 574	208	163 932	-163 724	13 074	1 736 413	-1 723 340	1 192 974	4 745 485	-3 552 511
00	Fev	31 143	261 700	-230 556	12	59 995	-59 982	0	847	-847	0	17 585	-17 585	12	41 562	-41 550
	Mar	495 373	866 335	-370 963	326	537 207	-536 882	0	1 366	-1 366	101	20 335	-20 234	225	515 507	-515 282
	Abr	31 593	273 071	-241 478	4 073	89 145	-85 072	0	11 193	-11 193	59	50 693	-50 634	4 014	27 259	-23 245
	Mai	39 514	427 413	-387 899	305	296 632	-296 328	0	78 622	-78 622	0	183 640	-183 640	305	34 370	-34 065
	Jun	1 160 478	1 296 623	-136 144	63 734	1 101 571	-1 037 837	0	1 266	-1 266	0	102 360	-102 360	63 734	997 946	-934 212
	Jul	331 387	756 844	-425 457	45 128	165 018	-119 890	0	4 328	-4 328	0	91 829	-91 829	45 128	68 862	-23 734
	Ago	415 098	279 003	136 095	215 452	87 431	128 021	0	2 149	-2 149	12 864	9 292	3 572	202 588	75 990	126 598
	Set	44 281	627 363	-583 082	113	213 649	-213 537	0	1 737	-1 737	40	101 147	-101 107	73	110 765	-110 693
	Out	82 641	563 959	-481 318	965	402 602	-401 637	0	11 556	-11 556	0	374 419	-374 419	965	16 627	-15 662
	Nov	27 143	1 748 950	-1 721 807	1 512	499 744	-498 232	0	47 489	-47 489	10	310 627	-310 617	1 502	141 628	-140 126
	Dez	2 036 128	3 156 538	-1 120 410	851 216	2 604 016	-1 752 800	0	1 483	-1 483	0	470 178	-470 178	851 216	2 132 355	-1 281 139
01	Jan	38 741	363 627	-324 886	7	160 129	-160 122	0	287	-287	0	124 520	-124 520	7	35 322	-35 314
	Fev	61 183	303 542	-242 359	136	158 048	-157 912	0	1 134	-1 134	0	7 403	-7 403	136	149 510	-149 374
	Mar	98 017	2 143 900	-2 045 883	22 667	30 261	-7 594	0	360	-360	22 667	14 219	8 448	0	15 682	-15 682
	Abr	1 591 892	1 749 977	-158 085	1 524 498	1 611 412	-86 914	0	768 453	-768 453	0	10 403	-10 403	1 524 498	832 557	691 941
	Mai	46 233	353 445	-307 211	8 712	181 926	-173 214	0	3 424	-3 424	8 580	171 549	-162 969	132	6 953	-6 820
	Jun	288 514	714 741	-426 227	208 263	432 810	-224 547	0	752	-752	9 829	153 183	-143 354	198 434	278 874	-80 441
	Jul	357 552	761 395	-403 843	290 339	611 085	-320 745	0	737	-737	285 032	398 071	-113 039	5 307	212 277	-206 970

	1	2	3	4	5	6	7	8	9	10	11	12	13	14	15
	Credit	Debit	Balance	Credit	Debit	Balance	Credit	Debit	Balance	Credit	Debit	Balance	Credit	Debit	Balance
	Total			Total			Establishment of new companies			Equity increases[1]			Total / partial purchase of establishments		
				Equity capital											

(1) Inclui as prestações suplementares de capital. / Includes additional capital.

C.2.2.1 INVESTIMENTO DIRECTO DE PORTUGAL NO EXTERIOR (continuação)
Por tipo de operação

PORTUGUESE DIRECT INVESTMENT ABROAD (continued)
By type of operation

Fonte / Source: Banco de Portugal

10^3 euros

		Lucros reinvestidos[1]			Créditos, empréstimos e suprimentos						Operações sobre imóveis[2]			Outros		
					de longo prazo			de curto prazo								
		Crédito	Débito	Saldo	Crédito	Débito	Saldo	Crédito	Débito	Saldo	Crédito	Débito	Saldo	Crédito	Débito	Saldo
		16	17	18	19	20	21	22	23	24	25	26	27	28	29	30
98		224 431	508 596	-284 166	4 947 482	4 737 046	210 436	105 523	130 967	-25 444	7 861	31 104	-23 243	479	76 724	-76 245
99		151 262	732 743	-581 482	3 486 768	5 077 932	-1 591 164	108 063	195 819	-87 757	7 608	50 318	-42 711	138	61 027	-60 889
00		218 846	1 058 481	-839 635	3 299 830	3 105 170	194 660	11 192	116 968	-105 776	8 592	54 840	-46 248	6 785	135 773	-128 988
00	Fev	17 256	97 238	-79 983	12 477	62 959	-50 481	499	24 465	-23 966	898	7 127	-6 229	1	9 916	-9 914
	Mar	18 353	82 915	-64 562	476 478	227 036	249 442	0	7 108	-7 108	216	4 950	-4 734	0	7 119	-7 119
	Abr	17 620	90 360	-72 740	2 168	27 654	-25 486	613	12 849	-12 236	560	5 278	-4 718	6 559	47 785	-41 226
	Mai	22 652	72 214	-49 562	14 694	39 434	-24 740	680	11 225	-10 545	1 182	2 821	-1 639	0	5 086	-5 086
	Jun	18 850	80 894	-62 044	1 075 282	71 148	1 004 134	819	23 377	-22 558	1 793	4 448	-2 654	0	15 185	-15 185
	Jul	17 975	85 535	-67 560	267 443	490 948	-223 505	601	7 809	-7 207	238	4 387	-4 150	2	3 147	-3 145
	Ago	17 257	97 188	-79 931	174 225	75 479	98 746	6 062	0	6 061	1 920	5 820	-3 900	183	13 085	-12 903
	Set	17 561	91 218	-73 657	25 636	315 740	-290 104	716	495	221	255	3 450	-3 195	0	2 811	-2 811
	Out	17 319	95 326	-78 006	64 049	57 545	6 504	0	2 384	-2 384	308	4 107	-3 799	0	1 996	-1 996
	Nov	17 365	94 106	-76 741	6 838	1 149 328	-1 142 490	978	12	966	450	2 681	-2 231	0	3 080	-3 080
	Dez	19 100	79 911	-60 811	1 165 255	453 682	711 573	0	11 728	-11 728	517	5 887	-5 369	40	1 316	-1 276
01	Jan	19 637	96 249	-76 612	3 645	83 861	-80 216	11 998	11 094	904	2	6 084	-6 082	3 452	6 209	-2 757
	Fev	19 354	102 384	-83 030	31 631	36 386	-4 756	4 202	205	3 998	594	3 382	-2 788	5 266	3 138	2 128
	Mar	40 929	72 533	-31 604	33 912	2 023 165	-1 989 254	70	3 817	-3 747	393	9 185	-8 792	47	4 940	-4 893
	Abr	21 675	87 154	-65 479	39 930	30 247	9 683	5 280	9 330	-4 050	460	10 853	-10 392	49	981	-932
	Mai	19 900	98 654	-78 753	17 046	54 759	-37 713	0	6 030	-6 030	569	4 731	-4 163	6	7 345	-7 339
	Jun	39 171	74 278	-35 107	33 141	179 559	-146 418	7 813	19 296	-11 483	86	2 913	-2 826	40	5 886	-5 846
	Jul	22 378	88 957	-66 579	44 171	43 286	885	110	8 153	-8 043	553	7 132	-6 579	0	2 782	-2 782

	16	17	18	19	20	21	22	23	24	25	26	27	28	29	30
	Credit	Debit	Balance	Credit	Debit	Balance	Credit	Debit	Balance	Credit	Debit	Balance	Credit	Debit	Balance
	Reinvested earnings[1]			Long-term			Short-term			Real estate[2]			Other		
				Loans and additional capital											

(1) Estimativa mensal calculada pelo Banco de Portugal com base nos últimos dados anuais disponíveis obtidos através dos Inquéritos ao Investimento Directo. / Estimated monthly by Banco de Portugal based on the available annual figures obtained from the Direct Investment Surveys.
(2) Inclui as operações de investimento imobiliário realizadas por particulares. / Includes real estate investment made by private individuals.

C.2.2.2 INVESTIMENTO DIRECTO DE PORTUGAL NO EXTERIOR (continua)
Por sector de actividade da empresa residente

PORTUGUESE DIRECT INVESTMENT ABROAD (to be continued)
By economic activity of the resident company

Fonte / Source: Banco de Portugal

10^3 euros

		Agricultura, caça, silvicultura e pesca			Indústrias extractivas			Indústrias transformadoras			Produção e distribuição de electricidade, gás e água			Construção		
		Crédito	Débito	Saldo	Crédito	Débito	Saldo	Crédito	Débito	Saldo	Crédito	Débito	Saldo	Crédito	Débito	Saldo
		1	2	3	4	5	6	7	8	9	10	11	12	13	14	15
98		3 446	8 136	-4 690	19 004	2 934	16 071	48 529	129 939	-81 410	26 157	647 973	-621 817	3 463	45 657	-42 194
99		4 382	1 996	2 386	23 615	2 944	20 671	97 504	225 513	-128 009	30 196	700 528	-670 332	6 440	87 676	-81 236
00		6 292	9 042	-2 750	31 429	2 539	28 890	65 901	634 932	-569 031	60 023	384 567	-324 543	12 042	103 015	-90 973
00	Fev	699	573	126	2 579	150	2 429	6 864	13 583	-6 718	3 655	3 174	481	1 008	7 761	-6 754
	Mar	501	282	219	2 579	74	2 506	5 027	17 326	-12 299	3 235	7 385	-4 150	647	7 730	-7 083
	Abr	572	48	525	2 623	0	2 623	6 467	10 960	-4 493	3 235	3 721	-486	118	8 692	-8 573
	Mai	504	416	88	2 579	396	2 183	3 824	14 097	-10 273	4 876	169 304	-164 427	962	9 152	-8 190
	Jun	501	66	435	2 579	206	2 373	9 886	11 140	-1 254	3 235	28 527	-25 292	267	8 287	-8 021
	Jul	501	960	-459	2 579	554	2 025	3 297	32 568	-29 271	4 291	4 785	-494	3 686	7 696	-4 010
	Ago	511	1 455	-944	2 916	3	2 913	6 714	23 506	-16 792	16 099	7 270	8 829	533	11 885	-11 352
	Set	501	88	412	2 579	45	2 534	3 731	12 703	-8 972	4 607	5 464	-857	1 191	5 134	-3 943
	Out	501	479	22	2 579	110	2 469	5 469	13 138	-7 669	3 235	3 599	-364	70	14 307	-14 237
	Nov	501	2 274	-1 773	2 585	106	2 479	6 837	14 422	-7 586	4 822	142 218	-137 396	1 387	12 844	-11 458
	Dez	501	2 111	-1 610	2 672	863	1 809	3 741	41 846	-38 105	3 235	4 397	-1 161	2 111	5 199	-3 088
01	Jan	551	792	-240	2 840	23	2 817	15 628	30 278	-14 651	5 163	7 497	-2 334	66	4 327	-4 261
	Fev	563	975	-412	3 153	0	3 153	7 563	9 600	-2 037	3 583	5 305	-1 722	581	6 934	-6 353
	Mar	598	2 875	-2 277	2 858	281	2 577	3 792	10 520	-6 728	3 585	10 619	-7 034	85	5 819	-5 734
	Abr	557	285	272	2 868	287	2 581	8 951	16 300	-7 349	3 598	1 599	1 998	62	10 265	-10 203
	Mai	560	91	469	2 886	406	2 480	4 690	27 995	-23 305	3 973	1 810	2 163	802	8 669	-7 867
	Jun	604	488	116	2 910	830	2 080	11 597	33 480	-21 884	3 650	4 010	-360	8 475	4 158	4 317
	Jul	572	858	-286	2 944	587	2 356	3 879	22 462	-18 582	8 560	6 794	1 766	3 490	4 403	-913

	1	2	3	4	5	6	7	8	9	10	11	12	13	14	15
	Credit	Debit	Balance	Credit	Debit	Balance	Credit	Debit	Balance	Credit	Debit	Balance	Credit	Debit	Balance
	Agriculture, hunting, forestry and fishing			Mining and quarrying			Manufacturing			Production and distribution of electricity, gas and water			Construction		

C.2.2.2 INVESTIMENTO DIRECTO DE PORTUGAL NO EXTERIOR (continuação)
Por sector de actividade da empresa residente

PORTUGUESE DIRECT INVESTMENT ABROAD (continued)
By economic activity of the resident company

Fonte / Source: Banco de Portugal

10^3 euros

		Comércio por grosso e a retalho, reparações, alojamento e restauração			Transportes, armazenagem e comunicações			Actividades financeiras			Actividades imobiliárias, alugueres e serviços prestados às empresas			Outras actividades		
		Crédito	Débito	Saldo	Crédito	Débito	Saldo	Crédito	Débito	Saldo	Crédito	Débito	Saldo	Crédito	Débito	Saldo
		16	17	18	19	20	21	22	23	24	25	26	27	28	29	30
98		18 086	57 967	-39 881	4 549 212	3 495 067	1 054 145	184 463	572 544	-388 081	649 484	3 167 406	-2 517 922	50 907	84 366	-33 459
99		7 995	88 478	-80 483	2 841 630	3 925 909	-1 084 279	173 314	676 578	-503 264	1 861 344	2 124 624	-263 280	10 826	406 489	-395 663
00		18 213	124 377	-106 164	1 044 713	144 734	899 979	1 968 219	2 500 711	-532 492	1 496 564	6 957 252	-5 460 688	48 103	255 892	-207 790
00	Fev	1 433	3 736	-2 303	203	11 053	-10 850	5 382	30 751	-25 369	8 604	174 999	-166 396	716	15 919	-15 203
	Mar	692	3 505	-2 813	203	11 873	-11 670	8 035	37 334	-29 299	474 196	769 480	-295 284	257	11 346	-11 088
	Abr	487	2 908	-2 421	8 003	1 665	6 338	3 775	97 462	-93 687	5 894	136 093	-130 198	417	11 522	-11 104
	Mai	611	4 225	-3 614	236	1 326	-1 089	6 856	48 743	-41 887	17 584	99 729	-82 145	1 482	80 025	-78 544
	Jun	388	8 427	-8 038	1 033 652	1 086	1 032 567	8 340	23 839	-15 498	99 254	1 205 651	-1 106 397	2 375	9 395	-7 020
	Jul	388	3 968	-3 580	653	1 052	-399	2 662	75 293	-72 631	312 973	611 137	-298 164	357	18 831	-18 475
	Ago	2 255	3 818	-1 564	334	1 186	-852	2 877	105 590	-102 713	380 977	111 699	269 278	1 882	12 590	-10 708
	Set	503	4 565	-4 062	203	104 402	-104 199	2 245	73 295	-71 050	28 466	407 923	-379 458	255	13 742	-13 486
	Out	3 127	2 711	416	203	2 334	-2 131	2 553	36 657	-34 104	64 596	469 215	-404 620	307	21 408	-21 101
	Nov	393	16 805	-16 412	376	950	-575	1 986	1 102 348	-1 100 361	7 962	448 813	-440 850	294	8 169	-7 875
	Dez	7 547	63 255	-55 708	443	7 032	-6 589	1 917 772	787 620	1 130 152	65 155	2 201 455	-2 136 300	32 950	42 762	-9 811
01	Jan	3 434	7 922	-4 487	224	2 714	-2 491	3 145	31 912	-28 767	7 679	265 308	-257 629	11	12 854	-12 843
	Fev	5 978	5 115	862	340	1 314	-973	4 744	35 430	-30 686	33 952	231 321	-197 368	726	7 549	-6 823
	Mar	1 835	7 264	-5 429	23 162	1 885	21 278	15 080	27 893	-12 813	44 904	2 067 007	-2 022 103	2 119	9 737	-7 618
	Abr	910	6 715	-5 805	226	2 256	-2 030	1 526 358	850 154	676 204	45 799	849 353	-803 554	2 565	12 764	-10 199
	Mai	435	10 629	-10 194	227	1 489	-1 262	2 679	38 957	-36 278	23 743	253 040	-229 298	6 237	10 356	-4 119
	Jun	520	5 805	-5 285	471	72 810	-72 339	17 223	296 206	-278 982	240 091	291 347	-51 257	2 973	5 607	-2 634
	Jul	8 809	16 151	-7 342	737	51 801	-51 064	292 072	521 823	-229 751	34 690	122 047	-87 357	1 798	14 469	-12 670

	16	17	18	19	20	21	22	23	24	25	26	27	28	29	30
	Credit	Debit	Balance	Credit	Debit	Balance	Credit	Debit	Balance	Credit	Debit	Balance	Credit	Debit	Balance
	Wholesale and retail trade, repairs, hotels and restaurants			Transports, storage and communications			Financial intermediation			Real estate, rentals and business activities			Other activities		

C.2.2.3 INVESTIMENTO DIRECTO DE PORTUGAL NO EXTERIOR
Por zona económica de destino

PORTUGUESE DIRECT INVESTMENT ABROAD
By economic region of destination

Fonte / Source: Banco de Portugal

10^3 euros

		OCDE									PALOP			Resto do Mundo		
		Total			União Europeia			Outros								
		Crédito	Débito	Saldo	Crédito	Débito	Saldo	Crédito	Débito	Saldo	Crédito	Débito	Saldo	Crédito	Débito	Saldo
		1	2	3	4	5	6	7	8	9	10	11	12	13	14	15
98		410 631	1 694 104	-1 283 473	381 406	1 548 185	-1 166 779	29 226	145 919	-116 694	38 297	104 326	-66 029	5 103 823	6 413 558	-1 309 735
99		3 466 776	2 261 719	1 205 057	3 432 786	2 002 752	1 430 033	33 990	258 967	-224 976	50 967	185 163	-134 196	1 539 504	5 793 852	-4 254 349
00		4 237 899	5 728 503	-1 490 604	4 204 375	5 146 960	-942 585	33 524	581 543	-548 020	57 916	262 748	-204 832	455 686	5 125 810	-4 670 124
00	Fev	19 601	165 418	-145 817	18 207	147 495	-129 289	1 394	17 922	-16 528	4 701	17 339	-12 638	6 841	78 943	-72 101
	Mar	486 769	298 737	188 032	485 088	285 097	199 992	1 681	13 641	-11 960	4 229	24 259	-20 031	4 375	543 338	-538 964
	Abr	23 364	151 938	-128 574	20 736	143 747	-123 012	2 629	8 191	-5 562	4 056	21 325	-17 270	4 173	99 807	-95 634
	Mai	18 160	335 859	-317 698	16 768	159 212	-142 444	1 392	176 647	-175 254	3 939	20 514	-16 574	17 415	71 041	-53 627
	Jun	1 088 213	125 144	963 069	1 086 284	91 764	994 520	1 929	33 380	-31 452	3 874	14 917	-11 043	68 392	1 156 562	-1 088 170
	Jul	274 305	644 212	-369 908	272 826	507 928	-235 102	1 479	136 284	-134 806	7 372	20 999	-13 627	49 711	91 633	-41 923
	Ago	189 246	196 222	-6 976	187 393	118 811	68 582	1 853	77 411	-75 558	5 385	12 118	-6 732	220 466	70 663	149 803
	Set	32 708	514 425	-481 717	30 886	507 421	-476 535	1 822	7 005	-5 182	4 910	17 954	-13 044	6 663	94 983	-88 321
	Out	74 916	115 292	-40 376	68 892	99 934	-31 042	6 024	15 358	-9 334	3 819	16 271	-12 452	3 907	432 396	-428 489
	Nov	17 922	1 218 691	-1 200 770	16 216	1 173 437	-1 157 221	1 706	45 255	-43 549	5 289	11 236	-5 947	3 932	519 022	-515 090
	Dez	1 991 240	1 760 868	230 372	1 982 125	1 718 150	263 975	9 115	42 718	-33 603	6 095	48 625	-42 530	38 793	1 347 046	-1 308 253
01	Jan	30 146	277 858	-247 712	25 611	263 516	-237 905	4 535	14 342	-9 807	4 423	12 065	-7 642	4 171	73 703	-69 531
	Fev	50 166	107 610	-57 444	42 463	98 204	-55 741	7 703	9 406	-1 703	5 766	13 261	-7 495	5 251	182 671	-177 420
	Mar	80 887	2 079 387	-1 998 500	79 344	2 067 790	-1 988 445	1 543	11 597	-10 054	4 537	14 087	-9 550	12 593	50 426	-37 833
	Abr	1 582 511	1 693 034	-110 523	1 580 963	1 676 762	-95 799	1 548	16 272	-14 724	4 785	16 397	-11 612	4 596	40 546	-35 950
	Mai	23 408	159 402	-135 993	20 999	128 465	-107 466	2 410	30 937	-28 527	4 306	13 018	-8 712	18 518	181 024	-162 506
	Jun	273 208	465 892	-192 684	103 740	289 514	-185 774	169 467	176 378	-6 911	4 823	14 386	-9 563	10 484	234 463	-223 979
	Jul	346 962	696 762	-349 799	342 815	684 278	-341 463	4 147	12 483	-8 337	5 851	21 738	-15 887	4 739	42 896	-38 156

	1	2	3	4	5	6	7	8	9	10	11	12	13	14	15
	Credit	Debit	Balance	Credit	Debit	Balance	Credit	Debit	Balance	Credit	Debit	Balance	Credit	Debit	Balance
	Total			European Union			Other			PALOP			Rest of the World		
	OECD														

C.2.2.4 INVESTIMENTO DIRECTO DE PORTUGAL NO EXTERIOR
Em países da área do euro

PORTUGUESE DIRECT INVESTMENT ABROAD
In euro area countries

Fonte / Source: Banco de Portugal

10^3 euros

		Total			Alemanha			Espanha			França			Outros		
		Crédito	Débito	Saldo	Crédito	Débito	Saldo	Crédito	Débito	Saldo	Crédito	Débito	Saldo	Crédito	Débito	Saldo
		1	2	3	4	5	6	7	8	9	10	11	12	13	14	15
98		316 175	1 489 340	-1 173 165	2 064	56 642	-54 578	92 900	353 683	-260 783	14 474	36 942	-22 467	206 737	1 042 073	-835 336
99		3 335 296	1 863 432	1 471 865	47 691	58 233	-10 542	1 163 823	497 852	665 972	44 532	35 253	9 279	2 079 250	1 272 094	807 156
00		4 054 527	4 895 719	-841 192	84 463	125 233	-40 770	165 163	564 980	-399 816	40 823	39 441	1 382	3 764 078	4 166 065	-401 988
00	Fev	13 510	138 579	-125 069	184	45 814	-45 631	8 281	23 519	-15 238	4 817	1 508	3 310	229	67 739	-67 510
	Mar	480 595	276 664	203 930	184	2 445	-2 261	14 402	22 118	-7 716	6 419	5 553	866	459 590	246 549	213 041
	Abr	16 462	141 139	-124 676	193	69 708	-69 514	5 295	14 147	-8 852	9 855	1 492	8 363	1 120	55 792	-54 672
	Mai	10 083	155 602	-145 519	1 456	1 514	-58	4 856	10 334	-5 478	2 162	2 474	-312	1 610	141 280	-139 670
	Jun	1 078 324	85 086	993 239	312	1 176	-865	11 553	12 640	-1 087	3 586	8 279	-4 694	1 062 874	62 990	999 884
	Jul	268 595	449 765	-181 170	22 570	740	21 830	4 740	35 686	-30 946	1 778	2 017	-239	239 507	411 322	-171 814
	Ago	127 407	111 430	15 977	302	180	122	8 392	56 306	-47 914	2 377	1 922	455	116 336	53 022	63 314
	Set	26 687	504 346	-477 659	184	313	-129	24 688	148 986	-124 298	1 404	3 846	-2 442	411	351 202	-350 790
	Out	64 409	88 577	-24 167	261	782	-521	62 637	44 443	18 194	1 235	1 279	-44	277	42 074	-41 796
	Nov	10 557	1 169 305	-1 158 748	185	255	-70	8 790	49 152	-40 362	1 240	1 625	-386	343	1 118 274	-1 117 931
	Dez	1 945 365	1 643 245	302 120	58 448	1 920	56 528	4 435	127 163	-122 729	1 448	5 118	-3 670	1 881 034	1 509 044	371 990
01	Jan	8 588	249 400	-240 812	202	4 193	-3 991	4 611	72 063	-67 452	1 361	14 666	-13 305	2 413	158 478	-156 065
	Fev	35 365	93 605	-58 241	1 335	233	1 102	4 563	36 424	-31 862	3 922	2 287	1 635	25 545	54 662	-29 117
	Mar	68 849	2 063 611	-1 994 763	204	2 423	-2 220	22 050	30 316	-8 266	24 058	3 663	20 395	22 536	2 027 209	-2 004 672
	Abr	1 569 724	1 666 768	-97 044	210	679	-469	13 121	39 254	-26 133	3 534	2 629	905	1 552 859	1 624 206	-71 347
	Mai	15 341	115 326	-99 985	290	866	-576	12 998	35 427	-22 430	1 480	2 749	-1 269	574	76 284	-75 710
	Jun	83 500	270 785	-187 285	207	404	-197	15 716	142 066	-126 350	32 236	36 074	-3 838	35 341	92 242	-56 900
	Jul	336 378	475 823	-139 445	279	743	-464	16 774	78 688	-61 915	1 470	4 419	-2 949	317 855	391 972	-74 116

	1	2	3	4	5	6	7	8	9	10	11	12	13	14	15
	Credit	Debit	Balance	Credit	Debit	Balance	Credit	Debit	Balance	Credit	Debit	Balance	Credit	Debit	Balance
	Total			Germany			Spain			France			Other		

C.2.2.5 INVESTIMENTO DIRECTO DE PORTUGAL NO EXTERIOR
Em países fora da área do euro

PORTUGUESE DIRECT INVESTMENT ABROAD
In non-euro area countries

Fonte / Source: Banco de Portugal

10^3 euros

		Reino Unido			Brasil			Suíça			EUA			Outros		
		Crédito	Débito	Saldo	Crédito	Débito	Saldo	Crédito	Débito	Saldo	Crédito	Débito	Saldo	Crédito	Débito	Saldo
		1	2	3	4	5	6	7	8	9	10	11	12	13	14	15
98		64 684	58 093	6 590	244 369	3 692 256	-3 447 887	16 607	17 912	-1 306	10 171	81 950	-71 779	4 900 747	2 872 437	2 028 309
99		96 987	138 909	-41 922	142 504	1 579 532	-1 437 028	9 121	13 460	-4 340	13 044	68 117	-55 074	1 460 295	4 577 285	-3 116 989
00		149 480	250 471	-100 991	358 889	2 942 278	-2 583 389	10 135	15 804	-5 669	15 758	411 873	-396 115	162 712	2 600 917	-2 438 205
00	Fev	4 670	8 899	-4 229	3 011	52 549	-49 538	652	740	-88	447	14 106	-13 659	8 854	46 827	-37 973
	Mar	4 467	8 303	-3 836	2 929	12 487	-9 558	839	3 101	-2 262	539	5 977	-5 438	6 005	559 803	-553 799
	Abr	4 242	2 608	1 634	2 921	31 938	-29 017	1 236	565	671	1 090	5 026	-3 936	5 642	91 796	-86 154
	Mai	6 658	3 475	3 183	2 938	12 979	-10 042	652	1 596	-944	445	172 898	-172 452	18 738	80 863	-62 125
	Jun	7 933	6 655	1 277	66 132	1 123 293	-1 057 160	652	1 122	-470	982	29 289	-28 307	6 455	51 178	-44 723
	Jul	4 204	58 104	-53 900	48 040	70 940	-22 900	652	1 211	-559	532	11 998	-11 466	9 365	164 827	-155 462
	Ago	59 918	7 194	52 724	218 394	40 239	178 154	825	544	282	653	74 912	-74 260	7 901	44 683	-36 782
	Set	4 173	3 017	1 156	2 903	67 740	-64 837	652	2 204	-1 552	875	3 145	-2 270	8 992	46 910	-37 919
	Out	4 456	11 292	-6 836	2 897	399 545	-396 648	662	959	-297	1 134	11 226	-10 092	9 083	52 361	-43 278
	Nov	5 631	4 130	1 501	2 901	486 801	-483 900	901	896	5	448	40 672	-40 224	6 704	47 145	-40 441
	Dez	36 733	74 814	-38 081	2 922	443 403	-440 482	652	976	-325	8 168	38 383	-30 215	42 289	955 716	-913 428
01	Jan	16 591	14 013	2 579	3 203	49 186	-45 983	718	5 026	-4 309	3 493	7 759	-4 266	6 149	38 243	-32 094
	Fev	6 633	4 531	2 102	4 266	15 723	-11 457	740	1 417	-677	6 585	6 204	382	7 594	182 062	-174 467
	Mar	10 061	4 148	5 913	3 289	35 527	-32 238	722	736	-13	493	8 636	-8 143	14 603	31 242	-16 639
	Abr	10 803	9 943	860	3 252	22 878	-19 626	725	6 938	-6 213	495	5 799	-5 304	6 894	37 651	-30 757
	Mai	5 218	12 495	-7 277	3 254	157 810	-154 556	730	1 541	-811	669	24 937	-24 268	21 021	41 335	-20 315
	Jun	19 798	18 564	1 234	3 345	135 894	-132 549	3 274	1 454	1 819	555	7 905	-7 350	178 043	280 139	-102 096
	Jul	5 990	208 358	-202 368	3 339	24 854	-21 515	1 090	1 525	-435	508	7 595	-7 087	10 248	43 241	-32 993

	1	2	3	4	5	6	7	8	9	10	11	12	13	14	15
	Credit	Debit	Balance	Credit	Debit	Balance	Credit	Debit	Balance	Credit	Debit	Balance	Credit	Debit	Balance
	United Kingdom			Brazil			Switzerland			USA			Other		

C.2.3.1 INVESTIMENTO DIRECTO DO EXTERIOR EM PORTUGAL (continua)
Por tipo de operação

FOREIGN DIRECT INVESTMENT IN PORTUGAL (to be continued)
By type of operation

Fonte / Source: Banco de Portugal

10^3 euros

		Total			No capital de empresas											
					Total			Constituição de empresas			Aumento de capital[1]			Aquisição de quotas / acções		
		Crédito	Débito	Saldo	Crédito	Débito	Saldo	Crédito	Débito	Saldo	Crédito	Débito	Saldo	Crédito	Débito	Saldo
		1	2	3	4	5	6	7	8	9	10	11	12	13	14	15
98		12 002 742	9 178 777	2 823 966	2 437 920	1 387 975	1 049 945	30 367	13 417	16 950	1 762 784	160 690	1 602 094	644 769	1 213 868	-569 099
99		12 691 864	11 630 874	1 060 991	1 245 782	1 539 764	-293 982	13 813	3 277	10 536	586 986	146 570	440 416	644 983	1 389 917	-744 934
00		21 495 127	16 885 747	4 609 380	4 701 748	2 048 994	2 652 753	152 332	206	152 126	921 719	56 757	864 962	3 627 697	1 992 032	1 635 665
00	Fev	1 430 634	1 154 776	275 858	249 668	68 808	180 860	3 188	0	3 188	46 621	1 252	45 369	199 859	67 556	132 303
	Mar	1 649 854	1 614 138	35 716	93 124	176 510	-83 385	5 182	127	5 056	84 478	10 067	74 410	3 464	166 316	-162 852
	Abr	1 460 645	1 112 025	348 620	77 325	7 040	70 285	35 765	74	35 691	33 187	6 597	26 590	8 373	369	8 003
	Mai	1 687 635	1 446 664	240 971	309 968	30 437	279 531	77 968	5	77 963	38 652	13 137	25 515	193 348	17 295	176 053
	Jun	1 787 570	1 433 686	353 884	156 243	170 202	-13 958	1 098	0	1 098	82 173	12 061	70 113	72 972	158 141	-85 169
	Jul	2 820 419	1 122 253	1 698 166	1 406 260	4 192	1 402 069	6 396	0	6 396	192 189	465	191 724	1 207 675	3 727	1 203 949
	Ago	1 449 289	1 475 052	-25 763	162 756	84 367	78 389	1 447	0	1 447	121 403	111	121 292	39 907	84 257	-44 350
	Set	1 608 224	1 352 094	256 130	106 726	8 895	97 831	10 995	0	10 995	55 735	0	55 735	39 995	8 895	31 100
	Out	1 218 198	1 125 932	92 266	35 400	65 222	-29 822	1 194	0	1 194	33 476	3 242	30 234	730	61 980	-61 250
	Nov	1 550 893	1 170 750	380 143	20 758	51 042	-30 284	3 021	0	3 021	9 875	3 835	6 040	7 862	47 207	-39 345
	Dez	3 574 349	2 771 359	802 990	2 057 571	1 375 217	682 354	5 729	0	5 729	212 335	688	211 647	1 839 507	1 374 529	464 978
01	Jan	1 815 902	1 821 861	-5 959	158 425	50 593	107 832	1 533	0	1 533	107 886	6 458	101 428	49 006	44 135	4 871
	Fev	1 564 093	1 339 229	224 863	28 315	35 937	-7 622	1 122	0	1 122	17 000	502	16 498	10 192	35 435	-25 243
	Mar	1 926 050	1 675 972	250 078	281 505	226 407	55 098	2 327	0	2 327	38 197	0	38 197	240 981	226 407	14 574
	Abr	1 661 159	1 367 932	293 227	39 052	35 616	3 436	130	0	130	24 678	0	24 678	14 244	35 616	-21 372
	Mai	1 773 668	1 484 378	289 290	124 858	15 476	109 381	76 470	0	76 470	44 367	1 255	43 112	4 021	14 221	-10 200
	Jun	1 216 400	1 252 393	-35 993	26 777	13 023	13 753	63	311	-247	21 854	9 471	12 383	4 860	3 242	1 618
	Jul	1 707 480	1 320 676	386 804	143 927	42 723	101 204	16 038	0	16 038	117 727	0	117 727	10 161	42 723	-32 561

	1	2	3	4	5	6	7	8	9	10	11	12	13	14	15
	Credit	Debit	Balance	Credit	Debit	Balance	Credit	Debit	Balance	Credit	Debit	Balance	Credit	Debit	Balance
	Total			Total			Establishment of new companies			Equity increases[1]			Total / partial purchase of establishments		
				Equity capital											

(1) Inclui as participações suplementares de capital. / Includes additional capital.

C.2.3.1 INVESTIMENTO DIRECTO DO EXTERIOR EM PORTUGAL (continuação)
Por tipo de operação

FOREIGN DIRECT INVESTMENT IN PORTUGAL (continued)
By type of operation

Fonte / Source: Banco de Portugal

10^3 euros

		Lucros reinvestidos[1]			Créditos, empréstimos e suprimentos						Operações sobre imóveis[2]			Outros		
					de longo prazo			de curto prazo								
		Crédito	Débito	Saldo	Crédito	Débito	Saldo	Crédito	Débito	Saldo	Crédito	Débito	Saldo	Crédito	Débito	Saldo
		16	17	18	19	20	21	22	23	24	25	26	27	28	29	30
98		1 204 595	475 485	729 110	2 560 003	1 708 131	851 872	5 536 330	5 522 708	13 621	243 785	81 182	162 603	20 110	3 296	16 814
99		1 503 841	418 298	1 085 542	2 718 896	2 759 611	-40 715	6 942 727	6 791 887	150 840	262 846	116 939	145 906	17 773	4 374	13 399
00		1 289 705	750 097	539 608	2 971 577	1 915 566	1 056 011	12 118 196	12 014 429	103 767	403 638	148 099	255 539	10 264	8 561	1 702
00	Fev	87 167	107 798	-20 631	207 730	142 590	65 140	860 746	821 272	39 474	24 740	13 028	11 713	583	1 281	-698
	Mar	122 020	42 706	79 314	278 137	194 958	83 179	1 120 670	1 184 160	-63 490	35 792	15 803	19 989	111	1	109
	Abr	133 970	37 901	96 069	167 792	169 447	-1 655	1 055 910	890 205	165 705	24 708	7 432	17 276	940	0	940
	Mai	89 735	85 157	4 578	208 538	153 379	55 159	1 050 346	1 166 148	-115 802	29 016	11 448	17 568	32	96	-63
	Jun	94 940	71 292	23 648	257 810	82 219	175 591	1 244 080	1 097 935	146 146	34 327	12 028	22 298	170	11	159
	Jul	91 236	79 499	11 737	251 417	111 992	139 425	1 032 732	909 694	123 038	38 511	15 598	22 912	263	1 278	-1 015
	Ago	135 207	37 469	97 738	139 114	123 744	15 371	978 891	1 216 266	-237 374	33 320	13 202	20 117	0	4	-4
	Set	108 398	52 571	55 827	226 479	118 690	107 789	1 132 072	1 163 274	-31 202	34 248	8 380	25 867	302	284	19
	Out	105 808	55 220	50 589	108 121	146 358	-38 237	931 650	845 086	86 564	37 218	13 996	23 222	0	50	-50
	Nov	130 761	39 046	91 715	270 788	144 548	126 240	1 084 105	919 569	164 536	44 480	15 987	28 493	0	558	-558
	Dez	94 884	71 409	23 475	419 348	170 729	248 619	954 964	1 137 241	-182 277	39 916	11 762	28 154	7 666	5 000	2 666
01	Jan	88 526	238 981	-150 455	381 541	311 885	69 656	1 149 027	1 212 356	-63 330	37 248	8 046	29 202	1 135	0	1 135
	Fev	147 226	39 820	107 406	301 483	120 636	180 846	1 057 755	1 133 205	-75 450	29 066	9 631	19 436	248	0	248
	Mar	130 450	46 719	83 731	206 939	185 846	21 093	1 272 780	1 206 847	65 933	34 376	10 129	24 248	0	24	-24
	Abr	124 428	50 042	74 386	361 279	281 754	79 526	1 099 526	990 433	109 093	34 514	10 077	24 437	2 360	11	2 349
	Mai	123 867	51 033	72 834	144 569	116 751	27 818	1 334 095	1 289 020	45 075	45 967	12 097	33 870	313	0	313
	Jun	107 330	69 757	37 574	303 291	313 687	-10 396	741 680	845 022	-103 342	37 172	9 499	27 674	149	1 406	-1 257
	Jul	126 764	49 719	77 044	327 996	95 440	232 556	1 064 436	1 122 565	-58 128	44 333	10 205	34 127	25	24	1

	16	17	18	19	20	21	22	23	24	25	26	27	28	29	30
	Credit	Debit	Balance	Credit	Debit	Balance	Credit	Debit	Balance	Credit	Debit	Balance	Credit	Debit	Balance
	Reinvested earnings[1]			Long-term			Short-term			Real estate[2]			Other		
				Loans and additional capital											

(1) Estimativa mensal calculada pelo Banco de Portugal com base nos últimos dados anuais disponíveis obtidos através dos Inquéritos ao Investimento Directo. / Estimated monthly by the Banco de Portugal based on the available annual figures obtained from the Direct Investment Surveys.
(2) Inclui as operações de investimento imobiliário realizadas por particulares. / Includes real estate investment made by private individuals.

C.2.3.2 INVESTIMENTO DIRECTO DO EXTERIOR EM PORTUGAL (continua)

FOREIGN DIRECT INVESTMENT IN PORTUGAL (to be continued)

Por sector de actividade da empresa residente

By economic activity of the resident company

Fonte / Source: Banco de Portugal

10^3 euros

		Agricultura, caça, silvicultura e pesca			Indústrias extractivas			Indústrias transformadoras			Produção e distribuição de electricidade, gás e água			Construção		
		Crédito	Débito	Saldo	Crédito	Débito	Saldo	Crédito	Débito	Saldo	Crédito	Débito	Saldo	Crédito	Débito	Saldo
		1	2	3	4	5	6	7	8	9	10	11	12	13	14	15
98		14 680	7 028	7 652	1 336	14 151	-12 814	4 651 214	4 848 752	-197 538	326 021	58 946	267 075	96 436	62 335	34 100
99		10 286	2 142	8 144	1 699	14 110	-12 411	6 603 771	6 517 770	86 001	56 189	101 989	-45 800	107 717	57 877	49 840
00		18 392	2 026	16 367	42 727	42 880	-152	11 000 768	10 996 780	3 988	12 334	54 265	-41 931	139 305	120 725	18 580
00	Fev	1 496	252	1 243	20 047	1 266	18 782	717 734	747 285	-29 551	1 308	418	890	3 319	7 289	-3 969
	Mar	3 080	1 032	2 048	107	1 255	-1 148	933 074	1 169 479	-236 405	862	1 398	-536	4 009	7 385	-3 376
	Abr	977	33	944	105	1 255	-1 150	965 876	820 385	145 491	878	450	428	6 059	2 614	3 445
	Mai	302	38	264	20 062	21 215	-1 153	884 381	952 046	-67 665	1 146	539	607	4 767	4 143	624
	Jun	3 096	101	2 994	103	1 257	-1 154	1 225 663	924 594	301 069	1 422	391	1 031	8 097	2 827	5 270
	Jul	834	40	795	112	1 258	-1 146	1 007 433	762 965	244 467	1 163	396	767	10 126	12 043	-1 917
	Ago	1 848	144	1 704	91	1 358	-1 266	865 938	1 009 562	-143 624	861	27 826	-26 965	44 996	42 626	2 370
	Set	229	54	175	91	1 274	-1 184	1 055 466	1 049 255	6 212	1 031	10 141	-9 110	4 612	11 919	-7 307
	Out	397	34	363	135	1 256	-1 122	829 312	747 387	81 925	890	412	478	7 363	12 784	-5 421
	Nov	3 586	33	3 552	1 661	1 255	406	879 640	885 275	-5 635	1 049	420	630	12 547	4 472	8 075
	Dez	358	43	315	122	8 934	-8 811	859 696	1 127 632	-267 936	864	407	457	17 527	5 128	12 400
01	Jan	1 418	74	1 343	97	1 396	-1 299	1 113 671	1 147 441	-33 770	864	542	322	20 166	9 266	10 899
	Fev	1 054	78	976	99	1 890	-1 791	939 407	914 474	24 934	929	3 392	-2 463	13 038	14 188	-1 150
	Mar	2 081	53	2 028	2 068	1 644	423	1 150 438	1 038 974	111 464	1 845	404	1 441	7 908	7 230	677
	Abr	782	184	598	101	1 356	-1 255	932 567	808 031	124 537	1 060	465	595	17 330	7 851	9 479
	Mai	936	43	893	149	1 362	-1 213	1 152 080	976 829	175 251	977	2 200	-1 223	30 426	11 193	19 232
	Jun	2 171	70	2 101	110	1 364	-1 254	681 974	869 657	-187 683	3 696	420	3 276	10 407	4 206	6 201
	Jul	1 200	43	1 157	105	1 368	-1 263	883 321	924 545	-41 224	1 095	6 777	-5 681	9 945	3 708	6 236

	1	2	3	4	5	6	7	8	9	10	11	12	13	14	15
	Credit	Debit	Balance	Credit	Debit	Balance	Credit	Debit	Balance	Credit	Debit	Balance	Credit	Debit	Balance
	Agriculture, hunting, forestry and fishing			Mining and quarrying			Manufacturing			Production and distribution of electricity, gas and water			Construction		

C.2.3.2 INVESTIMENTO DIRECTO DO EXTERIOR EM PORTUGAL (continuação)

FOREIGN DIRECT INVESTMENT IN PORTUGAL (continued)

Por sector de actividade da empresa residente

By economic activity of the resident company)

Fonte / Source: Banco de Portugal

10^3 euros

		Comércio por grosso e a retalho, reparações, alojamento e restauração			Transportes, armazenagem e comunicações			Actividades financeiras			Actividades imobiliárias, alugueres e serviços prestados às empresas			Outras actividades		
		Crédito	Débito	Saldo	Crédito	Débito	Saldo	Crédito	Débito	Saldo	Crédito	Débito	Saldo	Crédito	Débito	Saldo
		16	17	18	19	20	21	22	23	24	25	26	27	28	29	30
98		2 613 107	2 248 285	364 822	120 088	33 343	86 744	361 079	125 660	235 419	3 633 794	1 694 645	1 939 149	184 987	85 631	99 356
99		2 696 300	2 325 923	370 377	287 198	40 113	247 085	358 769	1 007 932	-649 163	2 317 725	1 447 248	870 477	252 210	115 769	136 440
00		3 521 155	2 784 738	736 417	488 777	203 931	284 846	1 681 604	1 351 484	330 119	3 940 084	1 179 288	2 760 796	649 981	149 631	500 349
00	Fev	304 634	192 903	111 731	4 295	17 182	-12 886	21 903	23 328	-1 426	303 539	153 725	149 814	52 360	11 130	41 230
	Mar	419 246	259 780	159 466	44 940	24 960	19 980	102 384	41 676	60 708	113 951	93 408	20 543	28 201	13 765	14 437
	Abr	238 818	163 440	75 378	27 701	22 331	5 369	47 218	46 987	232	134 503	47 152	87 351	38 511	7 377	31 134
	Mai	276 890	235 356	41 533	59 379	22 097	37 282	171 687	11 400	160 287	237 468	190 571	46 897	31 553	9 260	22 294
	Jun	273 884	211 552	62 332	5 258	23 782	-18 525	38 181	172 428	-134 247	194 614	75 305	119 309	37 252	21 448	15 804
	Jul	339 004	226 528	112 476	11 322	5 839	5 483	18 593	12 444	6 149	1 397 267	87 525	1 309 741	34 565	13 215	21 350
	Ago	240 360	287 754	-47 394	18 330	20 204	-1 873	24 852	7 416	17 436	206 454	69 547	136 907	45 557	8 614	36 942
	Set	243 508	209 414	34 094	25 917	14 324	11 593	44 008	11 366	32 641	97 442	37 357	60 085	135 920	6 989	128 931
	Out	225 194	276 647	-51 453	24 674	13 599	11 075	17 194	4 722	12 471	75 292	54 320	20 973	37 747	14 770	22 976
	Nov	340 759	219 490	121 269	36 771	12 250	24 522	31 929	7 175	24 755	105 447	25 403	80 044	137 503	14 977	122 525
	Dez	324 059	313 626	10 433	219 893	2 425	217 468	1 129 806	1 003 421	126 385	971 747	290 409	681 339	50 277	19 335	30 942
01	Jan	337 447	407 627	-70 181	37 616	35 748	1 868	32 155	41 360	-9 204	247 443	168 496	78 947	25 025	9 910	15 115
	Fev	279 279	296 137	-16 858	50 653	18 927	31 726	30 551	21 179	9 372	228 885	50 107	178 779	20 198	18 858	1 339
	Mar	316 946	305 598	11 348	38 890	14 295	24 594	30 145	13 105	17 040	349 226	286 609	62 618	26 504	8 059	18 445
	Abr	350 182	259 339	90 843	43 947	10 550	33 396	57 372	66 576	-9 204	220 998	203 040	17 958	36 819	10 539	26 280
	Mai	332 184	293 258	38 926	16 928	4 800	12 128	30 229	6 665	23 563	182 099	176 761	5 338	27 662	11 267	16 395
	Jun	234 217	301 363	-67 145	9 501	3 377	6 125	25 245	7 525	17 719	218 992	52 710	166 282	30 087	11 702	18 385
	Jul	345 551	269 169	76 382	67 658	6 198	61 459	56 182	4 283	51 899	310 425	93 430	216 995	31 999	11 155	20 845

	16	17	18	19	20	21	22	23	24	25	26	27	28	29	30
	Credit	Debit	Balance	Credit	Debit	Balance	Credit	Debit	Balance	Credit	Debit	Balance	Credit	Debit	Balance
	Wholesale and retail trade, repairs, hotels and restaurants			Transports, storage and communications			Financial intermediation			Real estate, rentals and business activities			Other activities		

C.2.3.3 INVESTIMENTO DIRECTO DO EXTERIOR EM PORTUGAL
Por zona económica de origem

FOREIGN DIRECT INVESTMENT IN PORTUGAL
By economic region of origin

Fonte / Source: Banco de Portugal

10^3 euros

		OCDE									Resto do Mundo		
		Total			União Europeia			Outros					
		Crédito	Débito	Saldo	Crédito	Débito	Saldo	Crédito	Débito	Saldo	Crédito	Débito	Saldo
		1	2	3	4	5	6	7	8	9	10	11	12
98		10 066 400	8 048 815	2 017 585	7 789 917	6 586 823	1 203 095	2 276 483	1 461 993	814 490	1 936 342	1 129 961	806 381
99		12 029 678	10 976 637	1 053 041	10 961 326	10 214 839	746 487	1 068 353	761 798	306 555	662 186	654 237	7 949
00		20 896 780	16 326 182	4 570 599	19 745 335	15 346 001	4 399 334	1 151 445	980 181	171 265	598 346	559 566	38 781
00	Fev	1 238 836	1 112 615	126 221	1 155 194	1 047 026	108 169	83 642	65 589	18 053	191 798	42 161	149 637
	Mar	1 589 036	1 428 566	160 469	1 538 359	1 319 371	218 988	50 677	109 195	-58 519	60 819	185 572	-124 753
	Abr	1 427 042	1 033 015	394 027	1 360 691	1 004 289	356 402	66 351	28 726	37 625	33 603	79 010	-45 407
	Mai	1 630 658	1 398 481	232 177	1 575 339	1 339 390	235 948	55 319	59 091	-3 771	56 977	48 183	8 794
	Jun	1 718 369	1 410 957	307 413	1 637 241	1 349 389	287 852	81 128	61 567	19 560	69 200	22 729	46 471
	Jul	2 786 619	1 106 125	1 680 494	2 710 811	1 031 029	1 679 782	75 807	75 096	711	33 800	16 128	17 672
	Ago	1 433 390	1 465 338	-31 948	1 357 524	1 416 161	-58 637	75 866	49 177	26 689	15 899	9 714	6 185
	Set	1 594 418	1 334 006	260 413	1 482 982	1 265 062	217 920	111 436	68 943	42 493	13 806	18 088	-4 282
	Out	1 205 143	1 099 927	105 216	1 134 912	986 041	148 871	70 231	113 886	-43 655	13 055	26 005	-12 950
	Nov	1 520 199	1 109 705	410 494	1 300 516	1 045 035	255 481	219 683	64 670	155 013	30 694	61 045	-30 351
	Dez	3 536 246	2 748 679	787 567	3 444 021	2 624 082	819 939	92 225	124 598	-32 372	38 103	22 680	15 423
01	Jan	1 787 003	1 790 580	-3 577	1 505 635	1 531 635	-26 000	281 368	258 945	22 423	28 899	31 282	-2 382
	Fev	1 531 830	1 317 832	213 998	1 446 079	1 259 106	186 973	85 751	58 726	27 025	32 263	21 398	10 865
	Mar	1 898 512	1 657 466	241 046	1 818 958	1 584 251	234 707	79 554	73 216	6 338	27 538	18 505	9 033
	Abr	1 647 816	1 311 781	336 035	1 563 834	1 209 804	354 030	83 981	101 976	-17 995	13 343	56 152	-42 808
	Mai	1 739 033	1 342 213	396 820	1 669 779	1 283 320	386 459	69 253	58 893	10 361	34 636	142 165	-107 529
	Jun	1 195 273	1 234 735	-39 461	1 117 799	1 145 502	-27 703	77 474	89 233	-11 759	21 127	17 658	3 468
	Jul	1 682 221	1 304 183	378 038	1 599 306	1 252 610	346 695	82 915	51 572	31 343	25 259	16 493	8 766

	1	2	3	4	5	6	7	8	9	10	11	12
	Credit	Debit	Balance	Credit	Debit	Balance	Credit	Debit	Balance	Credit	Debit	Balance
	Total			European Union			Other			Rest of the World		
	OECD											

C.2.3.4 INVESTIMENTO DIRECTO DO EXTERIOR EM PORTUGAL
Com origem em países da área do euro

FOREIGN DIRECT INVESTMENT IN PORTUGAL
From euro area countries

Fonte / Source: Banco de Portugal

10^3 euros

		Total			Alemanha			Espanha			França			Outros		
		Crédito	Débito	Saldo	Crédito	Débito	Saldo	Crédito	Débito	Saldo	Crédito	Débito	Saldo	Crédito	Débito	Saldo
		1	2	3	4	5	6	7	8	9	10	11	12	13	14	15
98		5 058 203	4 076 042	982 161	470 382	273 598	196 784	879 230	434 723	444 508	1 087 647	1 115 937	-28 291	2 620 944	2 251 784	369 159
99		8 205 318	7 810 320	394 998	998 073	1 069 467	-71 395	889 725	1 297 699	-407 974	1 807 574	1 561 316	246 259	4 509 947	3 881 838	628 108
00		16 797 369	12 839 255	3 958 114	5 286 236	4 929 966	356 270	1 335 333	643 252	692 081	2 749 252	2 417 536	331 717	7 426 547	4 848 501	2 578 046
00	Fev	916 512	786 959	129 552	283 926	219 873	64 053	146 742	65 350	81 392	207 416	188 607	18 809	278 427	313 129	-34 701
	Mar	1 265 664	1 116 783	148 881	469 018	532 041	-63 023	43 654	41 039	2 615	286 467	222 130	64 337	466 524	321 573	144 951
	Abr	1 114 603	847 168	267 435	420 022	335 720	84 302	105 603	30 233	75 371	207 282	157 462	49 820	381 696	323 753	57 943
	Mai	1 143 814	1 097 099	46 714	426 292	468 034	-41 742	60 160	94 400	-34 240	225 545	190 614	34 930	431 816	344 051	87 765
	Jun	1 399 556	1 015 325	384 231	682 373	406 027	276 345	101 282	51 305	49 977	185 287	171 780	13 506	430 615	386 212	44 403
	Jul	2 475 974	891 135	1 584 838	453 629	357 628	96 002	287 356	25 630	261 727	289 807	218 539	71 268	1 445 181	289 339	1 155 842
	Ago	1 146 440	1 155 345	-8 905	529 884	670 785	-140 901	52 959	76 826	-23 867	170 666	184 686	-14 020	392 931	223 048	169 883
	Set	1 295 810	1 129 869	165 941	619 700	591 407	28 293	79 905	53 913	25 992	171 076	166 252	4 824	425 129	318 297	106 833
	Out	983 945	817 222	166 723	328 548	273 334	55 215	64 245	29 440	34 805	239 761	232 927	6 833	351 392	281 521	69 870
	Nov	1 104 160	915 902	188 258	385 740	299 699	86 041	132 312	55 025	77 288	278 827	283 187	-4 360	307 282	277 992	29 290
	Dez	3 128 608	2 312 020	816 589	372 240	405 443	-33 203	195 949	58 538	137 411	295 261	235 939	59 322	2 265 158	1 612 100	653 058
01	Jan	1 251 276	1 303 286	-52 010	407 435	350 236	57 199	89 350	55 474	33 875	327 828	449 642	-121 814	426 663	447 934	-21 271
	Fev	1 244 027	1 064 022	180 005	457 162	470 930	-13 768	142 480	34 518	107 963	284 929	210 441	74 489	359 456	348 134	11 322
	Mar	1 589 841	1 363 792	226 049	669 528	559 711	109 817	53 994	38 935	15 059	219 598	197 508	22 090	646 720	567 637	79 083
	Abr	1 334 810	1 067 794	267 016	404 701	339 802	64 899	78 487	47 327	31 160	373 647	293 812	79 835	477 975	386 853	91 123
	Mai	1 449 657	1 078 205	371 451	563 774	358 864	204 910	90 719	32 836	57 884	272 592	239 874	32 718	522 572	446 632	75 940
	Jun	962 733	1 003 105	-40 372	281 127	413 289	-132 162	96 085	28 915	67 170	215 780	218 639	-2 860	369 742	342 262	27 480
	Jul	1 420 553	1 126 007	294 546	462 088	522 440	-60 353	112 039	32 773	79 267	300 373	178 843	121 530	546 053	391 951	154 102

	1	2	3	4	5	6	7	8	9	10	11	12	13	14	15
	Credit	Debit	Balance	Credit	Debit	Balance	Credit	Debit	Balance	Credit	Debit	Balance	Credit	Debit	Balance
	Total			Germany			Spain			France			Other		

C.2.3.5 INVESTIMENTO DIRECTO DO EXTERIOR EM PORTUGAL
Com origem em países fora da área do euro

FOREIGN DIRECT INVESTMENT IN PORTUGAL
From non-euro area countries

Fonte / Source: Banco de Portugal

10^3 euros

		Reino Unido			Brasil			Suíça			EUA			Outros		
		Crédito	Débito	Saldo	Crédito	Débito	Saldo	Crédito	Débito	Saldo	Crédito	Débito	Saldo	Crédito	Débito	Saldo
		1	2	3	4	5	6	7	8	9	10	11	12	13	14	15
98		2 341 208	2 122 579	218 630	87 303	18 867	68 436	921 275	893 752	27 523	1 280 052	522 832	757 220	2 314 701	1 544 705	769 996
99		2 209 668	1 858 172	351 496	175 121	62 225	112 896	324 523	292 941	31 582	646 597	422 068	224 529	1 130 637	1 185 147	-54 510
00		2 697 425	2 280 915	416 510	85 357	16 403	68 954	550 869	542 531	8 338	329 897	393 216	-63 319	1 034 210	813 426	220 783
00	Fev	234 868	246 209	-11 340	6 520	1 015	5 504	32 703	33 911	-1 208	16 985	30 093	-13 108	223 046	56 588	166 458
	Mar	235 621	192 016	43 605	6 829	1 098	5 731	30 852	60 858	-30 007	16 720	47 203	-30 483	94 170	196 181	-102 012
	Abr	237 014	113 259	123 755	6 940	1 065	5 874	28 657	20 148	8 509	34 590	7 591	26 998	38 842	122 793	-83 951
	Mai	389 673	181 215	208 458	6 614	1 284	5 330	24 624	26 575	-1 951	28 074	29 517	-1 443	94 836	110 973	-16 137
	Jun	185 108	288 840	-103 732	6 631	952	5 680	61 138	34 153	26 985	15 164	25 931	-10 768	119 972	68 485	51 488
	Jul	208 161	130 673	77 488	6 656	1 204	5 452	52 017	51 188	828	20 316	22 769	-2 454	57 295	25 283	32 012
	Ago	204 608	247 722	-43 114	6 855	1 792	5 062	34 092	36 487	-2 395	19 061	9 720	9 342	38 233	23 987	14 246
	Set	184 730	131 765	52 965	6 908	1 529	5 379	30 331	32 549	-2 219	30 225	34 583	-4 358	60 219	21 798	38 422
	Out	144 861	163 708	-18 847	6 940	2 745	4 195	31 318	38 331	-7 014	35 356	74 535	-39 179	15 778	29 391	-13 613
	Nov	182 333	123 307	59 026	7 542	1 440	6 103	40 459	33 897	6 562	47 419	4 621	42 798	168 980	91 584	77 396
	Dez	311 531	302 950	8 581	6 776	986	5 790	38 767	41 996	-3 229	50 493	81 375	-30 882	38 174	32 032	6 142
01	Jan	249 283	219 404	29 878	7 550	1 616	5 934	134 183	182 162	-47 979	144 366	74 176	70 191	29 245	41 218	-11 973
	Fev	188 775	181 743	7 032	7 376	1 167	6 208	30 431	44 082	-13 651	43 978	12 592	31 385	49 506	35 622	13 884
	Mar	224 327	209 571	14 756	7 513	1 080	6 433	31 907	37 155	-5 249	41 542	34 682	6 860	30 920	29 691	1 229
	Abr	225 010	139 743	85 267	7 335	1 140	6 195	37 557	58 416	-20 859	23 097	40 829	-17 732	33 350	60 011	-26 660
	Mai	207 590	185 750	21 840	7 997	115 569	-107 572	37 485	35 560	1 925	28 327	21 654	6 673	42 614	47 639	-5 026
	Jun	149 280	121 931	27 349	7 382	1 935	5 447	47 330	39 782	7 548	26 904	48 234	-21 330	22 770	37 405	-14 634
	Jul	174 705	123 824	50 881	7 370	1 056	6 314	44 670	38 904	5 765	32 624	11 367	21 257	27 559	19 518	8 040

	1	2	3	4	5	6	7	8	9	10	11	12	13	14	15
	Credit	Debit	Balance	Credit	Debit	Balance	Credit	Debit	Balance	Credit	Debit	Balance	Credit	Debit	Balance
	United Kingdom			Brazil			Switzerland			USA			Other		

C.2.4.1 INVESTIMENTO DE CARTEIRA - ACTIVOS (continua)
Por tipo de instrumento

PORTFOLIO INVESTMENT - ASSETS (to be continued)
By type of instrument

Fonte / Source: Banco de Portugal

10^3 euros

		Total			Títulos de participação no capital[1]											
					Total			Acções			Unidades de participação			Outros		
		Crédito	Débito	Saldo	Crédito	Débito	Saldo	Crédito	Débito	Saldo	Crédito	Débito	Saldo	Crédito	Débito	Saldo
		1	2	3	4	5	6	7	8	9	10	11	12	13	14	15
98		106 016 676	111 468 831	-5 452 155	15 514 244	16 383 695	-869 451	3 080 522	4 143 500	-1 062 977	12 433 676	12 240 149	193 527	46	46	0
99		107 652 525	113 734 216	-6 081 691	12 228 324	14 148 700	-1 920 376	7 502 912	8 865 014	-1 362 101	4 706 604	5 264 793	-558 189	18 807	18 893	-86
00		49 937 701	54 825 946	-4 888 245	11 157 759	12 187 724	-1 029 966	8 126 588	9 685 968	-1 559 380	2 540 671	2 044 336	496 335	490 500	457 421	33 079
00	Fev	3 843 893	4 775 196	-931 303	1 058 694	1 390 761	-332 067	907 135	1 242 449	-335 314	134 605	143 817	-9 211	16 953	4 495	12 458
	Mar	3 937 541	3 889 403	48 138	908 101	1 146 119	-238 018	703 316	1 032 362	-329 046	201 749	111 858	89 891	3 036	1 899	1 137
	Abr	4 693 801	4 682 710	11 091	722 278	781 155	-58 876	525 645	700 994	-175 348	127 304	77 840	49 464	69 329	2 321	67 008
	Mai	5 425 062	5 476 172	-51 110	1 856 815	998 458	858 358	1 201 924	785 362	416 563	504 938	159 947	344 991	149 953	53 149	96 804
	Jun	3 828 429	4 214 611	-386 182	759 211	1 049 937	-290 726	558 871	632 911	-74 041	131 871	116 570	15 301	68 470	300 456	-231 986
	Jul	3 879 705	4 290 088	-410 383	943 714	1 232 995	-289 281	639 112	960 549	-321 438	251 611	254 259	-2 648	52 991	18 187	34 804
	Ago	3 359 212	5 470 650	-2 111 438	753 659	1 076 948	-323 288	479 938	781 749	-301 812	225 122	290 883	-65 761	48 600	4 316	44 284
	Set	5 542 878	4 598 030	944 848	1 107 759	1 005 097	102 662	947 430	891 592	55 838	124 297	103 315	20 982	36 033	10 190	25 843
	Out	3 321 148	3 523 690	-202 542	816 380	891 018	-74 638	591 625	577 370	14 255	219 009	290 864	-71 855	5 746	22 784	-17 038
	Nov	3 807 940	4 536 857	-728 916	649 890	830 115	-180 225	410 933	584 255	-173 322	236 724	238 793	-2 068	2 232	7 067	-4 835
	Dez	4 130 321	4 592 131	-461 810	660 205	659 563	642	488 821	489 744	-923	138 524	141 516	-2 992	32 859	28 302	4 557
01	Jan	4 373 825	4 457 462	-83 637	837 129	1 171 680	-334 552	582 501	890 913	-308 412	234 639	255 769	-21 130	19 989	24 999	-5 010
	Fev	2 842 356	3 611 536	-769 180	591 446	689 717	-98 270	452 292	505 592	-53 300	135 592	165 578	-29 987	3 563	18 547	-14 984
	Mar	5 022 589	5 639 567	-616 978	855 687	885 979	-30 293	694 813	690 086	4 728	112 797	143 772	-30 975	48 076	52 122	-4 045
	Abr	3 430 351	4 216 532	-786 181	851 018	929 949	-78 931	572 394	618 295	-45 901	239 105	269 382	-30 277	39 519	42 272	-2 753
	Mai	3 632 852	3 860 124	-227 271	938 105	997 508	-59 403	596 638	654 875	-58 237	340 722	314 404	26 318	745	28 229	-27 484
	Jun	4 614 977	5 034 432	-419 455	642 813	730 420	-87 607	431 028	513 374	-82 346	211 329	214 532	-3 203	456	2 514	-2 058
	Jul	4 022 391	3 880 241	142 150	1 105 511	1 140 951	-35 441	871 687	905 425	-33 738	230 735	231 751	-1 016	3 089	3 775	-686

	1	2	3	4	5	6	7	8	9	10	11	12	13	14	15
	Credit	Debit	Balance	Credit	Debit	Balance	Credit	Debit	Balance	Credit	Debit	Balance	Credit	Debit	Balance
	Total			Total			Shares			Investment trust units			Other		
				Equity securities[1]											

(1) Inclui, nomeadamente, acções, unidades de participação em fundos de investimento e outros títulos de participação no capital, como os *Depositary Receipts*. / Includes, namely, shares, stocks, investment trust units and other participation or similar documents, such as "Depositary Receipts".

C.2.4.1 INVESTIMENTO DE CARTEIRA - ACTIVOS (continuação)
Por tipo de instrumento

PORTFOLIO INVESTMENT - ASSETS (continued)
By type of instrument

Fonte / Source: Banco de Portugal

10^3 euros

		Títulos de dívida de longo prazo[1]									Instrumentos do mercado monetário[2]		
		Total			Obrigações			Outros					
		Crédito 16	Débito 17	Saldo 18	Crédito 19	Débito 20	Saldo 21	Crédito 22	Débito 23	Saldo 24	Crédito 25	Débito 26	Saldo 27
98		88 563 122	92 890 586	-4 327 464	88 541 373	92 865 856	-4 324 482	21 749	24 731	-2 982	1 939 309	2 194 549	-255 240
99		81 642 307	84 957 664	-3 315 357	80 839 044	84 029 859	-3 190 814	803 263	927 805	-124 543	13 781 894	14 627 852	-845 958
00		24 597 137	27 951 378	-3 354 240	23 890 781	27 263 816	-3 373 035	706 356	687 562	18 795	14 182 805	14 686 844	-504 039
00	Fev	1 803 506	2 417 340	-613 833	1 676 910	2 417 290	-740 380	126 597	50	126 547	981 693	967 096	14 597
	Mar	2 191 930	1 822 333	369 598	2 131 435	1 764 375	367 060	60 496	57 958	2 538	837 510	920 952	-83 442
	Abr	2 317 083	2 045 679	271 403	2 316 227	2 044 805	271 423	855	875	-19	1 654 440	1 855 876	-201 436
	Mai	2 982 719	3 201 673	-218 954	2 947 105	3 180 356	-233 251	35 614	21 317	14 297	585 528	1 276 042	-690 514
	Jun	1 531 372	1 697 206	-165 833	1 516 210	1 692 671	-176 461	15 162	4 535	10 628	1 537 845	1 467 468	70 378
	Jul	1 373 517	1 851 406	-477 890	1 372 908	1 850 743	-477 835	608	663	-54	1 562 474	1 205 687	356 788
	Ago	1 482 803	3 014 251	-1 531 448	1 478 664	3 014 113	-1 535 449	4 139	138	4 001	1 122 750	1 379 451	-256 701
	Set	3 019 242	2 494 866	524 376	2 895 157	2 201 319	693 838	124 085	293 547	-169 462	1 415 877	1 098 067	317 810
	Out	1 481 971	1 530 927	-48 956	1 458 765	1 526 770	-68 006	23 206	4 156	19 050	1 022 797	1 101 746	-78 949
	Nov	1 828 762	2 646 801	-818 038	1 608 970	2 367 781	-758 811	219 792	279 020	-59 228	1 329 289	1 059 941	269 347
	Dez	2 622 980	2 854 155	-231 175	2 555 943	2 832 750	-276 806	67 036	21 405	45 631	847 137	1 078 413	-231 276
01	Jan	2 036 266	2 397 515	-361 250	2 022 810	2 229 528	-206 718	13 456	167 988	-154 532	1 500 430	888 266	612 164
	Fev	1 304 729	1 670 389	-365 660	1 250 083	1 668 314	-418 231	54 646	2 076	52 571	946 180	1 251 430	-305 249
	Mar	3 226 435	3 401 816	-175 382	3 039 552	3 222 921	-183 369	186 882	178 895	7 988	940 468	1 351 771	-411 303
	Abr	1 935 060	2 410 173	-475 112	1 723 091	2 408 398	-685 307	211 969	1 774	210 195	644 272	876 410	-232 138
	Mai	2 108 759	2 439 950	-331 191	2 072 215	2 368 783	-296 567	36 544	71 167	-34 624	585 988	422 666	163 322
	Jun	2 595 246	3 085 088	-489 842	2 305 847	2 902 220	-596 373	289 399	182 868	106 531	1 376 918	1 218 924	157 993
	Jul	2 468 905	2 449 138	19 766	2 463 161	2 359 128	104 033	5 744	90 011	-84 267	447 975	290 151	157 824

	16 Credit	17 Debit	18 Balance	19 Credit	20 Debit	21 Balance	22 Credit	23 Debit	24 Balance	25 Credit	26 Debit	27 Balance
	Total			Bonds			Other			Money market instruments[2]		
	Long-term debt securities[1]											

(1) Inclui, nomeadamente, títulos de dívida pública ou privada, tais como, obrigações, certificados de depósito de prazo superior a 1 ano, títulos de participação e outros títulos de dívida de prazo superior a 1 ano. / Includes, namely, public or private debt securities, such as bonds and notes, negotiable certificates of deposit with maturities of more than 1 year, participation certificates and other debt securities with maturities of more than 1 year.
(2) Inclui, nomeadamente, bilhetes do Tesouro, papel comercial, certificados de depósito de prazo não superior a 1 ano e outros títulos de prazo não superior a 1 ano. / Includes, namely, Treasury bills, commercial paper, negociable certificates of deposit (with original maturities of 1 year or less) and other securities with maturities of 1 year or less.

C.2.4.2 INVESTIMENTO DE CARTEIRA - ACTIVOS (continua)
Por sector institucional do investidor residente

PORTFOLIO INVESTMENT - ASSETS (to be continued)
By institutional sector of the resident investor

Fonte / Source: Banco de Portugal

10^3 euros

		Autoridades monetárias[1][2]			Administrações públicas[1]			Instituições financeiras monetárias[1]			Instituições financeiras não monetárias (continua)					
											Outros intermediários financeiros e auxiliares financeiros (continua)[1]					
											Fundos de investimento[3]			Sociedades corretoras		
		Crédito 1	Débito 2	Saldo 3	Crédito 4	Débito 5	Saldo 6	Crédito 7	Débito 8	Saldo 9	Crédito 10	Débito 11	Saldo 12	Crédito 13	Débito 14	Saldo 15
98		0	0	0	23 316	32 342	-9 027	54 887 987	56 189 661	-1 301 674	7 195 207	8 723 153	-1 527 947	719 867	672 035	47 832
99		11 290 551	10 979 345	311 206	1 008 138	1 223 849	-215 711	51 298 021	51 356 126	-58 105	12 813 375	15 374 259	-2 560 884	3 776 280	3 904 416	-128 135
00		16 570 101	17 115 515	-545 414	95 824	504 541	-408 718	7 718 697	6 825 796	892 902	8 250 711	9 797 611	-1 546 900	298 393	325 052	-26 658
00	Fev	1 204 453	1 229 769	-25 316	4 227	7 929	-3 702	611 226	507 793	103 433	853 657	1 225 085	-371 429	33 200	42 685	-9 485
	Mar	983 006	1 244 462	-261 456	2 671	19 930	-17 259	1 038 815	295 458	743 358	522 693	842 786	-320 093	21 056	27 082	-6 026
	Abr	2 112 431	1 936 647	175 783	2 629	5 273	-2 644	502 231	304 590	197 641	577 346	455 525	121 821	19 296	22 647	-3 350
	Mai	801 900	1 337 215	-535 315	15 133	19 719	-4 586	1 069 220	576 070	493 150	1 166 674	975 845	190 828	60 255	65 814	-5 559
	Jun	1 609 825	1 791 315	-181 490	1 983	3 485	-1 502	509 589	444 207	65 383	531 823	654 606	-122 783	9 563	9 875	-312
	Jul	1 619 322	1 276 003	343 319	6 362	7 724	-1 362	451 215	670 604	-219 389	374 210	499 238	-125 028	4 763	5 759	-996
	Ago	1 151 886	1 470 905	-319 019	2 014	3 652	-1 638	199 496	660 985	-461 488	535 498	1 224 324	-688 825	8 204	9 506	-1 303
	Set	1 695 945	1 588 063	107 882	15 651	6 099	9 553	357 165	477 282	-120 117	1 162 359	1 026 110	136 249	56 113	31 402	24 711
	Out	1 207 662	1 207 805	-143	1 227	3 582	-2 355	571 408	554 083	17 325	445 226	378 872	66 354	4 224	8 718	-4 494
	Nov	1 548 657	1 525 099	23 558	1 478	7 690	-6 212	737 753	702 427	35 326	386 214	659 799	-273 585	5 255	25 879	-20 623
	Dez	1 198 230	1 102 609	95 622	20 956	14 150	6 805	951 619	879 570	72 049	823 621	1 135 766	-312 145	49 591	50 955	-1 364
01	Jan	1 604 401	1 112 440	491 961	43 370	11 045	32 325	922 105	790 147	131 958	535 640	631 389	-95 749	18 978	44 872	-25 893
	Fev	1 116 222	1 359 373	-243 151	31 538	23 171	8 368	439 023	523 789	-84 765	336 401	624 984	-288 583	19 968	20 932	-964
	Mar	2 135 647	2 435 362	-299 715	8 454	3 207	5 246	597 807	468 136	129 670	737 256	963 491	-226 235	28 000	24 988	3 012
	Abr	1 037 249	1 038 029	-780	3 551	27 942	-24 391	508 715	763 892	-255 177	413 487	638 454	-224 967	20 063	24 827	-4 764
	Mai	786 528	758 188	28 340	9 223	6 915	2 308	654 334	765 769	-111 434	542 651	603 313	-60 662	34 886	36 293	-1 407
	Jun	1 697 886	1 587 864	110 021	9 825	13 521	-3 697	1 111 106	1 437 644	-326 539	594 724	669 325	-74 601	47 424	57 091	-9 666
	Jul	544 770	438 064	106 706	12 344	14 655	-2 311	904 465	1 057 798	-153 332	1 011 224	926 904	84 320	57 050	41 987	15 064

	1 Credit	2 Debit	3 Balance	4 Credit	5 Debit	6 Balance	7 Credit	8 Debit	9 Balance	10 Credit	11 Debit	12 Balance	13 Credit	14 Debit	15 Balance
	Monetary authorities[1][2]			General government[1]			Monetary financial institutions[1]			Investment trusts[3]			Brokers		
										Other financial intermediaries and financial auxiliaries (to be continued)[1]					
										Non-monetary financial institutions (to be continued)					

(1) Sobre o conteúdo, ver notas no fim da publicação. / For information on coverage see notes at the end of this publication.
(2) A partir de Janeiro de 1999, inclui as aplicações em títulos denominados em euros ou emitidos por residentes na Área do euro, as quais deixaram de ser consideradas "Activos de reserva"./ Since January 1999, it includes transactions on securities denominated in euros or issued by euro area residents, which can no longer be classified as "Reserve assets".
(3) Excepto fundos do mercado monetário. / Except money market funds.

C.2.4.2 INVESTIMENTO DE CARTEIRA - ACTIVOS (continuação)
Por sector institucional do investidor residente

PORTFOLIO INVESTMENT - ASSETS (continued)
By institutional sector of the resident investor

Fonte / Source: Banco de Portugal

10^3 euros

	Instituições financeiras não monetárias (continuação)						Sociedades não financeiras			Particulares[1]		
	Outros intermediários financeiros e auxiliares financeiros (continuação)[1]			Sociedades de seguros e fundos de pensões								
	Outros											
	Crédito	Débito	Saldo	Crédito	Débito	Saldo	Crédito	Débito	Saldo	Crédito	Débito	Saldo
	16	17	18	19	20	21	22	23	24	25	26	27
98	300 477	264 789	35 688	10 348 954	12 779 187	-2 430 233	1 139 036	1 373 183	-234 147	31 401 831	31 434 480	-32 649
99	569 031	688 250	-119 219	6 872 471	9 807 985	-2 935 514	1 776 141	2 151 811	-375 669	18 248 517	18 248 175	342
00	1 556 329	1 641 668	-85 339	5 761 763	8 598 547	-2 836 784	522 335	897 616	-375 280	9 163 547	9 119 601	43 946
00 Fev	109 945	125 579	-15 635	316 636	860 365	-543 729	39 615	53 950	-14 335	670 935	722 041	-51 106
Mar	111 476	108 228	3 248	429 698	562 627	-132 928	17 346	20 807	-3 461	810 781	768 024	42 756
Abr	60 560	66 625	-6 065	659 411	1 130 447	-471 036	14 701	24 661	-9 959	745 196	736 296	8 900
Mai	182 451	183 001	-550	1 129 823	1 407 780	-277 957	78 785	108 435	-29 649	920 821	802 293	118 528
Jun	119 617	97 068	22 549	189 144	248 197	-59 054	19 433	24 797	-5 364	837 451	941 059	-103 607
Jul	198 357	179 243	19 114	259 956	389 584	-129 628	85 383	362 334	-276 951	880 137	899 599	-19 463
Ago	143 793	205 661	-61 868	268 376	854 549	-586 172	24 951	15 673	9 278	1 024 994	1 025 396	-402
Set	58 197	42 097	16 101	1 106 450	496 663	609 786	78 263	25 702	52 561	1 012 734	904 611	108 123
Out	173 010	164 255	8 755	166 485	430 107	-263 623	9 030	34 297	-25 267	742 876	741 971	904
Nov	188 784	193 178	-4 395	106 734	453 475	-346 741	7 212	44 405	-37 193	825 853	924 905	-99 052
Dez	139 960	148 030	-8 069	660 894	889 074	-228 181	86 301	140 653	-54 352	199 149	231 325	-32 176
01 Jan	250 585	242 109	8 476	401 935	877 330	-475 395	73 789	54 668	19 121	523 022	693 462	-170 441
Fev	97 041	122 375	-25 334	250 400	360 334	-109 934	17 374	43 877	-26 503	534 387	532 702	1 685
Mar	110 869	138 595	-27 725	251 888	306 250	-54 362	39 205	31 787	7 418	1 113 463	1 267 750	-154 287
Abr	198 323	243 294	-44 972	181 236	355 731	-174 495	56 454	71 676	-15 222	1 011 274	1 052 688	-41 414
Mai	337 299	320 061	17 238	327 809	480 799	-152 990	33 232	21 748	11 484	906 891	867 039	39 852
Jun	190 344	193 493	-3 150	430 099	516 916	-86 817	113 638	95 640	17 998	419 931	462 936	-43 005
Jul	167 324	154 652	12 672	583 078	556 131	26 947	128 283	94 455	33 829	613 851	595 595	18 257

	16	17	18	19	20	21	22	23	24	25	26	27
	Credit	Debit	Balance	Credit	Debit	Balance	Credit	Debit	Balance	Credit	Debit	Balance
	Other			Insurance corporations and pension funds			Non-financial corporations			Private individuals[1]		
	Other financial intermediaries and financial auxiliaries (continued)[1]											
	Non-monetary financial institutions (continued)											

(1) Sobre o conteúdo, ver notas no fim da publicação. / For information on coverage see notes at the end of this publication.

C.2.4.3 INVESTIMENTO DE CARTEIRA - ACTIVOS
Por zona económica da entidade emitente não residente

PORTFOLIO INVESTMENT - ASSETS
By economic region of the non-resident issuing entity

Fonte / Source: Banco de Portugal

10^3 euros

	OCDE									*Off-shores*			Resto do Mundo		
	Total			União Europeia			Outros								
	Crédito	Débito	Saldo	Crédito	Débito	Saldo	Crédito	Débito	Saldo	Crédito	Débito	Saldo	Crédito	Débito	Saldo
	1	2	3	4	5	6	7	8	9	10	11	12	13	14	15
98	98 922 096	104 155 380	-5 233 284	62 336 713	65 792 965	-3 456 252	36 585 383	38 362 415	-1 777 032	4 042 598	4 265 944	-223 346	3 051 982	3 047 506	4 475
99	94 780 016	100 410 739	-5 630 722	70 347 212	75 594 961	-5 247 749	24 432 804	24 815 778	-382 974	7 756 427	7 582 662	173 765	5 116 082	5 740 815	-624 733
00	41 834 386	48 764 191	-6 929 805	31 394 877	37 797 801	-6 402 924	10 439 509	10 966 390	-526 881	2 539 352	2 789 786	-250 434	5 563 963	3 271 970	2 291 994
00 Fev	3 108 622	4 368 080	-1 259 457	2 315 774	3 574 096	-1 258 321	792 848	793 984	-1 136	112 933	211 305	-98 372	622 338	195 811	426 527
Mar	3 257 455	3 505 712	-248 257	2 432 400	2 625 255	-192 856	825 056	880 457	-55 401	212 074	227 787	-15 714	468 013	155 904	312 109
Abr	4 130 629	4 214 519	-83 890	3 292 462	3 221 959	70 503	838 167	992 560	-154 393	138 686	156 159	-17 472	424 486	312 033	112 453
Mai	4 887 796	4 674 079	213 717	3 858 463	3 644 067	214 396	1 029 334	1 030 012	-679	297 772	305 002	-7 230	239 494	497 092	-257 598
Jun	2 935 716	3 668 058	-732 343	2 030 570	2 536 070	-505 500	905 145	1 131 988	-226 843	180 538	285 426	-104 888	712 176	261 126	451 049
Jul	3 307 098	3 827 592	-520 494	2 424 794	2 876 642	-451 849	882 304	950 949	-68 645	49 126	135 950	-86 823	523 482	326 547	196 935
Ago	2 988 402	5 088 304	-2 099 902	2 019 146	3 812 676	-1 793 531	969 257	1 275 628	-306 371	88 879	147 476	-58 597	281 930	234 870	47 060
Set	4 922 504	4 319 301	603 203	3 654 028	3 328 580	325 448	1 268 476	990 721	277 755	301 040	218 103	82 937	319 333	60 626	258 707
Out	2 753 258	3 142 305	-389 047	1 964 889	2 288 718	-323 829	788 369	853 587	-65 218	212 743	268 247	-55 503	355 147	113 138	242 008
Nov	3 579 074	4 277 563	-698 489	2 446 495	3 288 355	-841 859	1 132 578	989 209	143 370	69 253	218 925	-149 672	159 613	40 368	119 245
Dez	3 189 605	3 761 490	-571 885	2 723 918	3 392 271	-668 353	465 687	369 219	96 468	515 781	406 054	109 727	424 934	424 586	348
01 Jan	3 854 259	3 825 147	29 112	3 032 667	2 830 110	202 556	821 592	995 037	-173 445	187 720	133 880	53 840	331 846	498 435	-166 589
Fev	2 511 453	2 521 154	-9 701	1 914 649	1 842 970	71 678	596 805	678 184	-81 380	73 098	101 118	-28 020	257 805	989 264	-731 459
Mar	4 409 505	4 955 610	-546 105	3 222 770	3 609 308	-386 538	1 186 734	1 346 301	-159 567	158 652	288 583	-129 932	454 433	395 374	59 059
Abr	3 295 726	3 318 685	-22 959	2 210 564	2 237 530	-26 966	1 085 162	1 081 155	4 008	59 730	209 065	-149 335	74 894	688 782	-613 888
Mai	3 294 019	3 371 434	-77 415	2 197 327	2 317 751	-120 424	1 096 693	1 053 683	43 010	156 504	109 378	47 125	182 329	379 311	-196 982
Jun	3 942 527	4 222 564	-280 037	3 244 698	3 548 097	-303 399	697 829	674 467	23 362	192 207	283 329	-91 122	480 243	528 539	-48 296
Jul	3 643 903	3 291 082	352 821	2 862 494	2 556 510	305 984	781 410	734 572	46 837	154 724	250 138	-95 414	223 763	339 021	-115 257

	1	2	3	4	5	6	7	8	9	10	11	12	13	14	15
	Credit	Debit	Balance	Credit	Debit	Balance	Credit	Debit	Balance	Credit	Debit	Balance	Credit	Debit	Balance
	Total			European Union			Other			Off-shores			Rest of the World		
	OECD														

C.2.4.4 INVESTIMENTO DE CARTEIRA - ACTIVOS
Em países da área do euro

PORTFOLIO INVESTMENT - ASSETS
In euro area countries

Fonte / Source: Banco de Portugal

10^3 euros

		Total			Alemanha			Espanha			França			Outros		
		Crédito	Débito	Saldo	Crédito	Débito	Saldo	Crédito	Débito	Saldo	Crédito	Débito	Saldo	Crédito	Débito	Saldo
		1	2	3	4	5	6	7	8	9	10	11	12	13	14	15
98		43 582 146	45 891 220	-2 309 074	9 440 098	10 315 037	-874 939	10 852 278	11 249 349	-397 072	797 629	1 323 803	-526 174	22 492 141	23 003 031	-510 890
99		58 266 999	61 051 461	-2 784 462	19 291 912	20 659 046	-1 367 134	14 833 689	14 684 179	149 510	4 100 748	3 420 463	680 284	20 040 651	22 287 773	-2 247 122
00		27 792 910	33 326 891	-5 533 982	8 212 189	8 735 898	-523 710	2 734 460	3 746 238	-1 011 778	3 762 851	6 115 500	-2 352 649	13 083 410	14 729 254	-1 645 845
00	Fev	1 869 273	2 832 841	-963 568	665 694	878 943	-213 249	285 546	310 233	-24 687	213 276	280 565	-67 289	704 757	1 363 100	-658 343
	Mar	2 143 638	2 233 464	-89 827	896 659	517 400	379 259	135 751	340 389	-204 639	227 900	342 988	-115 088	883 327	1 032 687	-149 360
	Abr	3 080 416	2 834 438	245 977	694 292	759 121	-64 828	518 068	180 714	337 354	640 945	438 681	202 264	1 227 111	1 455 923	-228 812
	Mai	3 419 344	3 167 255	252 088	750 009	959 758	-209 749	525 088	141 992	383 096	322 273	530 256	-207 983	1 821 974	1 535 250	286 724
	Jun	1 687 786	2 210 054	-522 268	332 293	611 632	-279 340	83 725	186 136	-102 411	164 875	408 640	-243 766	1 106 894	1 003 645	103 248
	Jul	2 194 777	2 696 990	-502 213	523 055	739 539	-216 484	452 215	449 644	2 572	278 563	441 026	-162 464	940 944	1 066 781	-125 837
	Ago	1 885 143	3 420 766	-1 535 624	508 533	801 802	-293 269	93 310	526 380	-433 070	375 814	678 803	-302 989	907 486	1 413 782	-506 296
	Set	3 173 978	3 036 337	137 641	767 245	577 093	190 153	297 907	272 351	25 557	605 046	781 994	-176 947	1 503 779	1 404 900	98 879
	Out	1 723 482	2 137 308	-413 826	709 641	466 886	242 754	45 321	273 480	-228 160	146 958	675 664	-528 706	821 563	721 277	100 285
	Nov	2 259 273	2 989 850	-730 577	499 180	602 021	-102 840	74 335	282 561	-208 226	226 513	374 690	-148 177	1 459 245	1 730 579	-271 333
	Dez	2 386 840	2 932 613	-545 773	958 481	1 026 223	-67 742	127 919	252 717	-124 798	336 256	923 780	-587 524	964 184	729 892	234 291
01	Jan	2 782 295	2 422 566	359 729	476 358	557 575	-81 217	184 048	287 789	-103 741	839 807	504 102	335 704	1 282 082	1 073 100	208 982
	Fev	1 603 855	1 641 318	-37 464	315 175	374 308	-59 133	196 092	170 270	25 822	270 177	343 716	-73 539	822 410	753 024	69 386
	Mar	2 960 840	3 461 729	-500 889	688 268	856 242	-167 975	238 422	146 969	91 453	643 789	834 983	-191 194	1 390 362	1 623 535	-233 173
	Abr	2 070 477	1 910 636	159 840	792 426	728 782	63 645	267 260	127 032	140 229	288 600	398 862	-110 262	722 190	655 961	66 229
	Mai	1 922 415	2 070 843	-148 428	648 974	701 402	-52 428	130 636	208 812	-78 176	155 263	276 534	-121 271	987 542	884 096	103 447
	Jun	2 903 539	2 829 691	73 848	576 353	838 743	-262 390	150 425	228 288	-77 863	578 984	253 528	325 455	1 597 777	1 509 131	88 646
	Jul	2 351 925	2 217 803	134 122	940 631	438 664	501 967	224 421	368 221	-143 800	357 933	372 257	-14 324	828 939	1 038 660	-209 721

	1	2	3	4	5	6	7	8	9	10	11	12	13	14	15
	Credit	Debit	Balance	Credit	Debit	Balance	Credit	Debit	Balance	Credit	Debit	Balance	Credit	Debit	Balance
	Total			Germany			Spain			France			Other		

C.2.4.5 INVESTIMENTO DE CARTEIRA - ACTIVOS
Em países fora da área do euro

PORTFOLIO INVESTMENT - ASSETS
In non-euro area countries

Fonte / Source: Banco de Portugal

10^3 euros

		Reino Unido			Brasil			EUA			Suíça			Outros		
		Crédito	Débito	Saldo	Crédito	Débito	Saldo	Crédito	Débito	Saldo	Crédito	Débito	Saldo	Crédito	Débito	Saldo
		1	2	3	4	5	6	7	8	9	10	11	12	13	14	15
98		16 665 902	17 661 112	-995 210	1 888 140	1 970 865	-82 725	34 504 426	34 462 902	41 523	269 423	319 535	-50 112	9 106 640	11 163 196	-2 056 556
99		9 218 028	10 513 743	-1 295 714	1 878 578	2 085 976	-207 398	21 094 644	20 895 822	198 823	216 504	239 189	-22 684	16 977 771	18 948 026	-1 970 255
00		2 790 226	3 600 695	-810 469	872 992	699 231	173 761	8 742 216	9 271 523	-529 307	292 023	252 684	39 339	9 447 335	7 674 923	1 772 412
00	Fev	369 573	588 895	-219 322	45 809	56 929	-11 120	628 143	654 003	-25 860	57 379	33 716	23 663	873 717	608 813	264 904
	Mar	246 103	351 089	-104 986	138 659	30 088	108 571	709 139	725 393	-16 254	12 310	15 080	-2 770	687 693	534 288	153 405
	Abr	178 349	277 845	-99 495	50 025	26 041	23 984	765 062	902 515	-137 453	10 333	10 423	-90	609 615	631 447	-21 832
	Mai	280 781	324 252	-43 472	32 648	35 412	-2 764	795 161	802 377	-7 216	43 217	34 589	8 629	853 912	1 112 288	-258 376
	Jun	327 031	299 813	27 218	33 908	46 956	-13 048	783 886	868 609	-84 722	79 171	59 803	19 368	916 646	729 375	187 271
	Jul	211 605	105 422	106 183	75 735	96 640	-20 905	806 996	813 541	-6 545	6 324	3 105	3 219	584 269	574 391	9 878
	Ago	69 201	318 122	-248 921	32 090	204 618	-172 528	894 430	1 106 609	-212 179	4 347	10 242	-5 895	474 002	410 293	63 709
	Set	310 616	232 588	78 028	82 060	29 506	52 554	1 048 454	878 803	169 651	19 689	17 576	2 113	908 080	403 220	504 860
	Out	203 055	109 655	93 400	37 228	45 553	-8 324	746 950	757 278	-10 328	11 228	8 931	2 297	599 205	464 965	134 240
	Nov	118 771	243 413	-124 642	16 709	14 551	2 158	963 121	882 473	80 648	3 517	13 056	-9 539	446 551	393 515	53 035
	Dez	260 057	429 290	-169 233	290 974	60 975	229 999	187 158	315 967	-128 810	14 788	11 384	3 404	990 505	841 902	148 603
01	Jan	130 089	371 950	-241 861	63 919	49 313	14 606	725 847	830 560	-104 714	4 103	60 357	-56 254	667 571	722 715	-55 144
	Fev	287 013	179 303	107 710	27 566	20 800	6 767	556 110	594 532	-38 422	7 095	10 237	-3 142	360 716	1 165 345	-804 629
	Mar	152 600	123 532	29 067	29 344	51 486	-22 142	1 098 749	1 193 062	-94 313	6 453	5 415	1 037	774 604	804 343	-29 739
	Abr	92 803	308 242	-215 440	36 640	45 713	-9 073	1 033 860	1 043 693	-9 833	8 145	6 237	1 908	188 427	902 011	-713 584
	Mai	251 364	97 255	154 110	36 703	48 368	-11 665	924 654	955 214	-30 560	40 533	50 264	-9 731	457 183	638 181	-180 997
	Jun	237 138	662 961	-425 822	67 916	27 525	40 391	593 616	604 656	-11 041	22 797	12 905	9 892	789 970	896 694	-106 723
	Jul	448 731	191 421	257 310	45 739	24 913	20 826	689 431	587 059	102 373	45 796	23 646	22 150	440 769	835 400	-394 631

	1	2	3	4	5	6	7	8	9	10	11	12	13	14	15
	Credit	Debit	Balance	Credit	Debit	Balance	Credit	Debit	Balance	Credit	Debit	Balance	Credit	Debit	Balance
	United Kingdom			Brazil			USA			Switzerland			Other		

C.2.5.1 INVESTIMENTO DE CARTEIRA - PASSIVOS (continua)
Por tipo de instrumento

PORTFOLIO INVESTMENT - LIABILITIES (to be continued)
By type of instrument

Fonte / Source: Banco de Portugal

10^3 euros

		Total			Títulos de participação no capital[1]											
					Total			Acções			Unidades de participação			Outros		
		Crédito	Débito	Saldo	Crédito	Débito	Saldo	Crédito	Débito	Saldo	Crédito	Débito	Saldo	Crédito	Débito	Saldo
		1	2	3	4	5	6	7	8	9	10	11	12	13	14	15
98		62 183 846	57 315 406	4 868 439	31 358 561	29 407 379	1 951 182	31 340 305	29 387 870	1 952 435	18 257	19 509	-1 253	0	0	0
99		79 986 440	70 496 585	9 489 855	31 312 095	30 605 797	706 298	31 312 093	30 605 760	706 334	2	37	-36	0	0	0
00		82 884 834	80 049 182	2 835 652	44 980 553	44 485 553	495 000	44 693 275	44 218 581	474 693	287 278	266 972	20 307	0	0	0
00	Fev	13 903 245	11 582 571	2 320 674	7 445 697	6 698 705	746 992	7 412 677	6 674 759	737 918	33 020	23 945	9 074	0	0	0
	Mar	11 032 846	11 023 028	9 818	5 706 096	6 191 656	-485 560	5 653 080	6 174 197	-521 117	53 016	17 459	35 557	0	0	0
	Abr	5 747 049	6 950 454	-1 203 405	3 286 176	3 813 571	-527 395	3 259 381	3 787 770	-528 389	26 795	25 801	994	0	0	0
	Mai	7 600 334	7 258 718	341 616	3 486 966	4 049 934	-562 968	3 461 342	4 006 199	-544 857	25 625	43 736	-18 111	0	0	0
	Jun	6 814 619	6 803 743	10 875	3 533 823	3 273 560	260 263	3 524 196	3 265 444	258 752	9 627	8 116	1 511	0	0	0
	Jul	5 123 720	4 199 948	923 772	2 927 543	2 472 441	455 101	2 912 080	2 457 394	454 686	15 463	15 048	415	0	0	0
	Ago	5 075 119	4 245 286	829 832	2 464 767	2 651 087	-186 320	2 444 230	2 617 497	-173 267	20 537	33 590	-13 053	0	0	0
	Set	2 805 424	5 058 059	-2 252 636	1 668 956	1 976 371	-307 415	1 654 264	1 959 911	-305 647	14 692	16 460	-1 768	0	0	0
	Out	6 507 359	4 934 806	1 572 553	3 547 231	3 692 804	-145 573	3 537 092	3 682 188	-145 095	10 139	10 617	-477	0	0	0
	Nov	3 882 812	3 488 730	394 082	2 516 381	2 349 621	166 760	2 502 293	2 339 646	162 647	14 088	9 975	4 113	0	0	0
	Dez	5 080 606	5 405 834	-325 228	3 713 459	2 735 855	977 604	3 683 481	2 713 686	969 795	29 978	22 169	7 809	0	0	0
01	Jan	6 441 301	6 830 981	-389 680	5 028 861	5 055 769	-26 909	4 993 473	5 028 867	-35 394	35 388	26 902	8 486	0	0	0
	Fev	6 164 795	5 257 694	907 101	3 335 473	3 229 374	106 100	3 304 780	3 207 593	97 186	30 694	21 781	8 913	0	0	0
	Mar	6 089 556	6 174 479	-84 923	3 187 530	3 104 297	83 233	3 154 897	3 053 592	101 305	30 643	50 705	-20 063	1 990	0	1 990
	Abr	4 905 047	4 556 161	348 885	2 863 843	3 082 523	-218 679	2 837 465	3 057 503	-220 038	26 379	24 552	1 827	0	468	-468
	Mai	6 003 978	5 246 515	757 463	3 759 479	3 863 561	-104 082	3 730 715	3 846 506	-115 791	27 463	17 055	10 408	1 301	0	1 301
	Jun	5 594 159	4 470 197	1 123 962	2 801 619	2 747 630	53 989	2 759 338	2 719 874	39 465	42 259	27 405	14 855	22	352	-330
	Jul	6 341 749	5 234 294	1 107 455	3 273 764	3 456 888	-183 124	3 228 445	3 330 483	-102 038	43 788	126 357	-82 569	1 531	49	1 482

	1	2	3	4	5	6	7	8	9	10	11	12	13	14	15
	Credit	Debit	Balance	Credit	Debit	Balance	Credit	Debit	Balance	Credit	Debit	Balance	Credit	Debit	Balance
	Total			Total			Shares			Investment trust units			Other		
				Equity securities[1]											

(1) Inclui, nomeadamente, acções, unidades de participação em fundos de investimento e outros títulos de participação no capital, como os *Depositary Receipts*. / Includes, namely, shares, stocks, investment trust units and other participation or similar documents, such as "Depositary Receipts".

C.2.5.1 INVESTIMENTO DE CARTEIRA - PASSIVOS (continuação)
Por tipo de instrumento

PORTFOLIO INVESTMENT - LIABILITIES (continued)
By type of instrument

Fonte / Source: Banco de Portugal

10^3 euros

		Títulos de dívida de longo prazo[1]									Instrumentos do mercado monetário[2]		
		Total			Obrigações			Outros					
		Crédito	Débito	Saldo	Crédito	Débito	Saldo	Crédito	Débito	Saldo	Crédito	Débito	Saldo
		16	17	18	19	20	21	22	23	24	25	26	27
98		27 509 270	23 734 756	3 774 514	27 509 186	23 734 609	3 774 578	84	147	-63	3 316 014	4 173 271	-857 257
99		43 633 513	36 931 825	6 701 689	43 633 513	36 931 824	6 701 689	0	0	0	5 040 831	2 958 963	2 081 867
00		33 177 658	31 285 659	1 891 999	32 799 360	30 888 591	1 910 770	378 297	397 068	-18 771	4 726 623	4 277 971	448 653
00	Fev	6 346 693	4 618 917	1 727 775	6 346 683	4 618 917	1 727 765	10	0	10	110 856	264 949	-154 093
	Mar	5 262 607	4 647 098	615 509	5 262 565	4 647 098	615 467	42	0	42	64 143	184 274	-120 132
	Abr	2 217 297	3 078 223	-860 926	2 217 285	3 078 193	-860 909	12	30	-18	243 576	58 659	184 917
	Mai	3 525 078	2 501 488	1 023 590	3 525 078	2 501 440	1 023 638	0	48	-48	588 289	707 296	-119 006
	Jun	2 779 708	3 488 859	-709 150	2 779 708	3 488 858	-709 149	0	1	-1	501 087	41 325	459 762
	Jul	2 044 120	1 573 121	470 999	2 022 820	1 551 813	471 007	21 300	21 308	-8	152 056	154 385	-2 329
	Ago	1 888 634	1 080 366	808 268	1 888 634	1 080 358	808 276	0	8	-8	721 718	513 834	207 885
	Set	901 846	2 586 006	-1 684 160	892 937	2 559 684	-1 666 747	8 909	26 323	-17 413	234 621	495 681	-261 060
	Out	2 597 020	476 079	2 120 941	2 498 350	377 279	2 121 071	98 670	98 800	-130	363 108	765 923	-402 815
	Nov	571 259	877 133	-305 874	549 098	872 194	-323 096	22 161	4 939	17 222	795 172	261 976	533 196
	Dez	531 846	2 423 512	-1 891 667	336 527	2 213 333	-1 876 806	195 319	210 180	-14 861	835 301	246 467	588 834
01	Jan	1 113 170	954 329	158 841	1 104 283	954 327	149 956	8 887	2	8 886	299 270	820 883	-521 613
	Fev	2 540 862	1 486 153	1 054 709	2 540 861	1 486 129	1 054 733	1	25	-24	288 459	542 166	-253 707
	Mar	2 588 626	2 631 821	-43 194	2 588 626	2 631 821	-43 194	0	0	0	313 399	438 361	-124 962
	Abr	1 507 185	1 227 691	279 494	1 507 185	1 227 623	279 562	0	68	-68	534 018	245 948	288 070
	Mai	1 496 082	1 018 366	477 716	1 496 038	1 018 142	477 896	44	224	-180	748 416	364 588	383 829
	Jun	1 960 493	1 360 224	600 269	1 960 475	1 360 203	600 272	18	21	-3	832 046	362 342	469 704
	Jul	1 610 678	1 365 338	245 340	1 610 678	1 365 313	245 365	0	25	-25	1 457 307	412 068	1 045 239

	16	17	18	19	20	21	22	23	24	25	26	27
	Credit	Debit	Balance	Credit	Debit	Balance	Credit	Debit	Balance	Credit	Debit	Balance
	Total			Bonds			Other			Money market instruments[2]		
	Long-term debt securities[1]											

(1) Inclui, nomeadamente, títulos de dívida pública ou privada, tais como, obrigações, certificados de depósito de prazo superior a 1 ano, títulos de participação e outros títulos de dívida de prazo superior a 1 ano. / Includes, namely, public or private debt securities, such as bonds and notes, negotiable certificates of deposit with maturities of more than 1 year, participation certificates and other debt securities with maturities of more than 1 year.
(2) Inclui, nomeadamente, bilhetes de Tesouro, papel comercial, certificados de depósito de prazo não superior a 1 ano e outros títulos de prazo não superior a 1 ano. / Includes, namely, Treasury bills, commercial paper, negociable certificates of deposit (with original maturities of 1 year or less) and other securities with maturities of 1 year or less.

C.2.5.2 INVESTIMENTO DE CARTEIRA - PASSIVOS (continua)
Por sector institucional do emitente residente

PORTFOLIO INVESTMENT - LIABILITIES (to be continued)
By institutional sector of the resident issuer

Fonte / Source: Banco de Portugal

10^3 euros

		Autoridades monetárias[1]			Administrações públicas[1]			Instituições financeiras monetárias[1]		
		Crédito	Débito	Saldo	Crédito	Débito	Saldo	Crédito	Débito	Saldo
		1	2	3	4	5	6	7	8	9
98		0	0	0	25 962 027	21 373 991	4 588 035	12 235 553	13 021 549	-785 996
99		0	0	0	41 354 129	34 118 304	7 235 824	10 517 158	10 167 015	350 143
00		0	0	0	31 833 670	29 137 784	2 695 886	11 303 637	11 526 808	-223 171
00	Fev	0	0	0	5 540 783	4 240 315	1 300 468	1 677 449	1 511 747	165 702
	Mar	0	0	0	5 078 393	4 606 438	471 955	695 943	810 957	-115 014
	Abr	0	0	0	2 149 641	2 998 735	-849 094	691 362	659 085	32 276
	Mai	0	0	0	3 734 341	2 938 820	795 521	953 470	822 718	130 752
	Jun	0	0	0	2 691 644	2 663 208	28 436	1 313 898	1 384 140	-70 242
	Jul	0	0	0	1 972 012	1 033 986	938 026	733 704	1 160 383	-426 679
	Ago	0	0	0	1 832 225	1 062 300	769 925	1 109 653	752 433	357 220
	Set	0	0	0	808 447	2 543 461	-1 735 015	524 252	797 661	-273 408
	Out	0	0	0	2 360 726	384 303	1 976 423	661 169	845 019	-183 851
	Nov	0	0	0	666 748	854 470	-187 721	805 799	380 135	425 664
	Dez	0	0	0	551 508	2 088 293	-1 536 784	912 378	527 905	384 473
01	Jan	0	0	0	739 492	1 158 193	-418 701	1 073 257	1 053 298	19 959
	Fev	0	0	0	1 257 635	1 296 673	-39 038	1 935 518	1 080 089	855 429
	Mar	0	0	0	1 394 204	2 369 651	-975 447	917 274	1 070 663	-153 390
	Abr	0	0	0	1 330 817	1 078 106	252 711	1 031 380	694 348	337 032
	Mai	0	0	0	1 223 292	985 517	237 775	1 368 841	813 941	554 900
	Jun	0	0	0	2 100 960	1 243 898	857 062	1 001 010	708 939	292 071
	Jul	0	0	0	2 126 898	1 229 345	897 553	1 326 143	919 504	406 638

	1	2	3	4	5	6	7	8	9
	Credit	Debit	Balance	Credit	Debit	Balance	Credit	Debit	Balance
	Monetary authorities[1]			General government[1]			Monetary financial institutions[1]		

(1) Sobre o conteúdo, ver notas no fim da publicação. / For information on coverage see notes at the end of this publication.

C.2.5.2 INVESTIMENTO DE CARTEIRA - PASSIVOS (continuação)
Por sector institucional do emitente residente

PORTFOLIO INVESTMENT - LIABILITIES (continued)
By institutional sector of the resident issuer

Fonte / Source: Banco de Portugal

10^3 euros

		Instituições financeiras não monetárias						Sociedades não financeiras e particulares[1]		
		Outros intermediários financeiros e auxiliares financeiros[1]			Sociedades de seguros e fundos de pensões					
		Crédito	Débito	Saldo	Crédito	Débito	Saldo	Crédito	Débito	Saldo
		10	11	12	13	14	15	16	17	18
98		1 199 296	1 000 241	199 055	991 837	833 508	158 329	21 795 133	21 086 117	709 016
99		929 424	1 046 081	-116 657	808 676	905 232	-96 555	26 377 053	24 259 954	2 117 099
00		970 998	1 065 514	-94 515	1 183 906	1 440 629	-256 723	37 592 623	36 878 448	714 175
00	Fev	151 206	123 511	27 695	234 976	178 445	56 531	6 298 831	5 528 552	770 279
	Mar	119 406	122 562	-3 156	286 170	312 818	-26 648	4 852 934	5 170 252	-317 318
	Abr	52 684	57 592	-4 907	67 021	96 170	-29 149	2 786 341	3 138 871	-352 531
	Mai	59 143	152 624	-93 482	52 734	233 970	-181 236	2 800 645	3 110 585	-309 940
	Jun	36 347	52 978	-16 631	51 844	117 154	-65 310	2 720 886	2 586 264	134 622
	Jul	26 729	49 179	-22 450	22 420	56 136	-33 716	2 368 856	1 900 264	468 591
	Ago	36 916	56 577	-19 661	46	4 799	-4 752	2 096 278	2 369 178	-272 900
	Set	25 038	48 884	-23 846	94	825	-730	1 447 592	1 667 228	-219 636
	Out	15 108	15 806	-698	112 737	98 673	14 064	3 357 620	3 591 005	-233 385
	Nov	83 695	18 911	64 783	4	10	-6	2 326 566	2 235 203	91 363
	Dez	190 020	114 306	75 714	195 627	194 310	1 317	3 231 072	2 481 020	750 052
01	Jan	84 462	62 005	22 457	0	1	0	4 544 090	4 557 484	-13 395
	Fev	65 183	63 331	1 852	265	51	214	2 906 194	2 817 549	88 645
	Mar	57 794	87 717	-29 923	12 133	246	11 886	3 708 151	2 646 201	1 061 950
	Abr	71 462	36 941	34 520	23 877	23 409	467	2 447 512	2 723 357	-275 845
	Mai	58 945	51 033	7 912	380	429	-49	3 352 520	3 395 595	-43 075
	Jun	60 202	72 047	-11 845	201	51	151	2 431 786	2 445 262	-13 477
	Jul	43 096	125 977	-82 881	0	0	0	2 845 612	2 959 468	-113 856

	10	11	12	13	14	15	16	17	18
	Credit	Debit	Balance	Credit	Debit	Balance	Credit	Debit	Balance
	Other financial intermediaries and financial auxiliaries[1]			Insurance corporations and pension funds			Non-financial corporations and private individuals[1]		
	Non-monetary financial institutions								

(1) Sobre o conteúdo, ver notas no fim da publicação. / For information on coverage see notes at the end of this publication.

C.2.5.3 INVESTIMENTO DE CARTEIRA - PASSIVOS
Investimento em títulos emitidos pelas administrações públicas[1]

PORTFOLIO INVESTMENT - LIABILITIES
Investment in securities issued by general govermment[1]

Fonte / Source: Banco de Portugal

10^3 euros

		Emitidos no mercado interno						Emitidos em mercados externos					
		Obrigações			Instrumentos do mercado monetário[2]			Obrigações			Instrumentos do mercado monetário[2]		
		Crédito	Débito	Saldo	Crédito	Débito	Saldo	Crédito	Débito	Saldo	Crédito	Débito	Saldo
		1	2	3	4	5	6	7	8	9	10	11	12
98		21 897 715	19 122 381	2 775 334	0	0	0	3 363 989	1 277 678	2 086 311	700 322	973 932	-273 610
99		38 060 988	31 287 760	6 773 227	0	0	0	1 858 545	1 982 288	-123 743	1 434 597	848 256	586 340
00		30 408 216	26 874 259	3 533 958	0	0	0	622 761	1 365 758	-742 997	802 677	897 750	-95 073
00	Fev	5 484 286	4 128 844	1 355 442	0	0	0	56 497	110 800	-54 303	0	671	-671
	Mar	5 020 845	4 542 336	478 508	0	0	0	55 213	63 385	-8 172	2 321	717	1 604
	Abr	2 092 431	2 904 826	-812 395	0	0	0	54 667	92 992	-38 326	2 544	917	1 627
	Mai	3 432 667	2 005 188	1 427 480	0	0	0	52 580	274 238	-221 658	249 094	659 379	-410 285
	Jun	2 640 777	2 595 754	45 023	0	0	0	50 520	66 254	-15 734	346	1 199	-853
	Jul	1 921 735	976 571	945 165	0	0	0	49 929	57 412	-7 483	346	0	346
	Ago	1 781 227	1 023 437	757 791	0	0	0	50 651	5 902	44 749	346	32 962	-32 615
	Set	757 282	2 460 171	-1 702 890	0	0	0	50 818	83 290	-32 472	346	0	346
	Out	2 308 823	307 033	2 001 790	0	0	0	51 453	42 883	8 571	450	34 387	-33 938
	Nov	356 405	628 958	-272 552	0	0	0	47 897	85 163	-37 266	262 446	140 349	122 097
	Dez	225 440	1 905 259	-1 679 819	0	0	0	43 951	156 607	-112 657	282 117	26 426	255 690
01	Jan	686 043	726 564	-40 521	0	0	0	52 215	51	52 164	1 234	431 578	-430 344
	Fev	1 205 056	699 245	505 812	0	0	0	52 578	543 771	-491 193	0	53 657	-53 657
	Mar	1 344 995	809 576	535 419	0	0	0	49 209	1 560 075	-1 510 866	0	0	0
	Abr	1 192 943	936 163	256 780	0	0	0	48 211	141 943	-93 732	89 663	0	89 663
	Mai	1 175 569	848 613	326 956	0	0	0	47 723	45 777	1 946	0	91 126	-91 126
	Jun	1 729 663	1 152 423	577 240	0	0	0	49 348	91 475	-42 127	321 949	0	321 949
	Jul	1 197 508	1 155 118	42 390	0	0	0	48 888	74 227	-25 339	880 502	0	880 502

	1	2	3	4	5	6	7	8	9	10	11	12
	Credit	Debit	Balance	Credit	Debit	Balance	Credit	Debit	Balance	Credit	Debit	Balance
	Bonds			Money market instruments[2]			Bonds			Money market instruments[2]		
	Issued in the domestic market						Issued in external markets					

(1) Sobre o conteúdo, ver notas no fim da publicação./ For information on coverage see notes at the end of this publication.
(2) Inclui, nomeadamente, bilhetes do Tesouro, papel comercial, certificados de depósito de prazo não superior a 1 ano e outros títulos de prazo não superior a 1 ano. / Includes, namely, Treasury bills, commercial paper, negociable certificates of deposit (with original maturities of 1 year or less) and other securities with maturities of 1 year or less.

C.2.5.4 INVESTIMENTO DE CARTEIRA - PASSIVOS (continua)
Por tipo de investidor não residente

PORTFOLIO INVESTMENT - LIABILITIES (to be continued)
By type of non-resident investor

Fonte / Source: Banco de Portugal

10^3 euros

		Instituições financeiras monetárias			Instituições financeiras não monetárias											
					Outros intermediários financeiros e auxiliares financeiros									Sociedades de seguros e fundos de pensões		
					Fundos de investimento			Sociedades correctoras			Outros					
		Crédito	Débito	Saldo	Crédito	Débito	Saldo	Crédito	Débito	Saldo	Crédito	Débito	Saldo	Crédito	Débito	Saldo
		1	2	3	4	5	6	7	8	9	10	11	12	13	14	15
98		48 393 275	43 515 449	4 877 827	2 492 157	2 420 218	71 939	7 479 150	8 179 319	-700 169	90 526	49 724	40 803	2 418 686	2 377 097	41 589
99		61 630 753	54 434 395	7 196 358	2 619 964	1 976 051	643 913	10 612 771	10 256 500	356 271	206 220	240 449	-34 229	2 632 306	2 030 550	601 756
00		59 301 412	56 794 912	2 506 500	1 963 507	2 491 834	-528 327	58 768	34 527	24 241	14 624 209	14 007 622	616 587	2 138 679	2 497 764	-359 084
00	Fev	10 239 614	8 329 064	1 910 550	300 833	194 421	106 412	23 225	9 857	13 368	2 331 648	2 165 141	166 507	306 020	177 876	128 144
	Mar	8 770 720	8 842 714	-71 994	71 523	76 874	-5 350	1 959	2 740	-781	1 583 421	1 597 682	-14 261	80 328	84 304	-3 976
	Abr	4 356 866	5 752 455	-1 395 589	97 387	86 897	10 490	13 963	5 269	8 694	855 572	869 760	-14 187	95 667	43 922	51 744
	Mai	6 018 613	5 142 407	876 206	123 046	360 424	-237 378	2 192	3 506	-1 314	1 026 085	1 037 937	-11 852	142 270	377 996	-235 726
	Jun	4 572 312	4 263 453	308 859	194 680	295 985	-101 305	2 188	2 638	-450	1 518 375	1 635 257	-116 882	273 463	298 119	-24 656
	Jul	3 625 827	2 265 715	1 360 112	55 953	234 694	-178 741	2 235	1 193	1 042	978 093	1 053 080	-74 987	58 881	237 563	-178 681
	Ago	3 173 315	2 647 740	525 575	246 676	168 565	78 110	2 267	1 784	483	975 333	979 945	-4 612	252 664	174 437	78 227
	Set	1 717 201	3 603 784	-1 886 584	94 784	188 700	-93 916	2 232	1 609	624	576 644	611 264	-34 621	96 844	189 941	-93 097
	Out	4 287 380	2 963 514	1 323 866	137 496	264 976	-127 480	2 221	1 725	496	1 607 492	1 272 959	334 533	137 706	265 154	-127 448
	Nov	2 173 086	2 177 203	-4 117	304 649	154 541	150 108	2 165	2 073	92	901 865	841 201	60 664	330 765	156 234	174 531
	Dez	2 909 023	3 889 092	-980 069	285 312	126 172	159 140	2 081	1 475	607	1 085 663	847 882	237 781	312 813	152 556	160 257
01	Jan	5 134 555	5 297 200	-162 645	45 973	140 232	-94 259	3 846	2 496	1 350	910 299	840 249	70 050	45 539	141 150	-95 611
	Fev	4 952 243	4 176 700	775 543	31 377	189 405	-158 028	3 815	7 495	-3 680	952 229	499 233	452 996	31 605	190 272	-158 667
	Mar	5 286 915	4 946 126	340 789	38 235	270 049	-231 814	3 782	2 449	1 333	421 941	444 890	-22 949	40 188	271 418	-231 231
	Abr	4 393 411	3 859 642	533 769	39 814	45 407	-5 593	3 790	3 589	202	243 651	359 385	-115 734	61 446	56 191	5 256
	Mai	5 184 584	4 278 422	906 162	33 039	42 910	-9 871	3 863	3 418	445	531 273	634 421	-103 148	32 839	43 408	-10 570
	Jun	4 468 688	3 515 711	952 977	117 633	29 416	88 217	3 817	3 773	44	677 632	611 240	66 393	119 298	31 493	87 804
	Jul	4 558 458	4 287 657	270 801	303 677	23 512	280 165	3 850	845	3 005	809 333	604 538	204 795	305 973	26 689	279 284

	1	2	3	4	5	6	7	8	9	10	11	12	13	14	15
	Credit	Debit	Balance	Credit	Debit	Balance	Credit	Debit	Balance	Credit	Debit	Balance	Credit	Debit	Balance
	Monetary financial institutions			Investment trusts			Brokers			Other			Insurance corporations and pension funds		
				Other financial intermediaries and financial auxiliaries											
				Non-monetary financial institutions											

C.2.5.4 INVESTIMENTO DE CARTEIRA - PASSIVOS (continuação)
Por tipo de investidor não residente

PORTFOLIO INVESTMENT - LIABILITIES (continued)
By type of non-resident investor

Fonte / Source: Banco de Portugal

10^3 euros

		Sociedades não financeiras			Particulares			Outros		
		Crédito	Débito	Saldo	Crédito	Débito	Saldo	Crédito	Débito	Saldo
		16	17	18	19	20	21	22	23	24
98		1 085 354	612 463	472 891	158 678	129 108	29 570	66 019	32 030	33 989
99		2 217 992	1 368 009	849 984	12 007	46 113	-34 106	54 426	144 518	-90 091
00		3 972 660	3 380 329	592 331	649 210	693 214	-44 004	176 387	148 980	27 407
00	Fev	594 328	470 846	123 482	62 016	173 234	-111 217	45 561	62 133	-16 572
	Mar	397 037	359 758	37 279	103 808	52 338	51 471	24 048	6 618	17 431
	Abr	264 986	128 554	136 432	54 761	57 342	-2 581	7 847	6 255	1 593
	Mai	213 970	242 596	-28 626	63 563	82 714	-19 150	10 594	11 138	-543
	Jun	209 872	256 730	-46 858	33 415	39 648	-6 234	10 315	11 914	-1 599
	Jul	304 687	353 734	-49 047	73 575	43 793	29 782	24 468	10 177	14 291
	Ago	334 843	201 583	133 261	59 472	60 247	-775	30 548	10 985	19 563
	Set	271 109	433 678	-162 568	40 582	23 718	16 864	6 028	5 366	663
	Out	305 711	123 663	182 048	28 572	22 171	6 402	781	20 644	-19 863
	Nov	137 807	142 270	-4 463	23 465	14 593	8 873	9 010	615	8 394
	Dez	446 016	369 920	76 096	36 665	18 639	18 026	3 033	98	2 935
01	Jan	183 788	228 770	-44 982	72 046	99 427	-27 382	45 255	81 457	-36 202
	Fev	127 159	136 960	-9 800	45 316	36 431	8 885	21 050	21 197	-147
	Mar	168 473	149 880	18 593	62 454	48 046	14 408	67 567	41 620	25 947
	Abr	77 146	114 198	-37 052	40 950	57 767	-16 817	44 838	59 984	-15 145
	Mai	84 906	144 136	-59 230	54 935	35 567	19 368	78 539	64 232	14 307
	Jun	128 800	212 938	-84 138	50 831	29 915	20 916	27 459	35 710	-8 251
	Jul	251 002	203 705	47 297	62 043	55 308	6 735	47 413	32 040	15 373

	16	17	18	19	20	21	22	23	24
	Credit	Debit	Balance	Credit	Debit	Balance	Credit	Debit	Balance
	Non-financial corporations			Private individuals			Other		

C.2.5.5 INVESTIMENTO DE CARTEIRA - PASSIVOS
Por zona económica de origem

PORTFOLIO INVESTMENT - LIABILITIES
By economic region of origin

Fonte / Source: Banco de Portugal

10^3 euros

		OCDE									*Off-shores*			Resto do Mundo		
		Total			União Europeia			Outros								
		Crédito	Débito	Saldo	Crédito	Débito	Saldo	Crédito	Débito	Saldo	Crédito	Débito	Saldo	Crédito	Débito	Saldo
		1	2	3	4	5	6	7	8	9	10	11	12	13	14	15
98		61 705 507	56 960 473	4 745 034	53 658 897	49 393 081	4 265 816	8 046 610	7 567 392	479 218	432 289	318 894	113 395	46 049	36 039	10 010
99		77 969 217	69 311 074	8 658 144	71 328 139	62 203 394	9 124 745	6 641 079	7 107 680	-466 601	1 753 383	1 008 038	745 345	263 839	177 473	86 366
00		78 676 817	76 625 348	2 051 469	60 555 671	57 536 765	3 018 906	18 121 146	19 088 583	-967 437	3 428 603	2 768 655	659 948	779 414	655 180	124 234
00	Fev	13 598 389	11 246 591	2 351 799	10 738 620	8 292 746	2 445 874	2 859 769	2 953 845	-94 076	213 969	219 159	-5 190	90 887	116 821	-25 934
	Mar	10 819 106	10 839 561	-20 455	8 451 652	8 380 130	71 522	2 367 454	2 459 432	-91 977	148 015	137 777	10 238	65 724	45 689	20 035
	Abr	5 448 382	6 818 782	-1 370 400	4 037 851	4 853 021	-815 170	1 410 532	1 965 761	-555 229	246 792	84 920	161 873	51 875	46 752	5 123
	Mai	6 884 525	7 128 389	-243 864	5 682 037	5 746 292	-64 254	1 202 487	1 382 097	-179 610	665 245	104 497	560 748	50 564	25 833	24 732
	Jun	6 472 551	6 644 251	-171 700	5 356 724	5 438 084	-81 360	1 115 827	1 206 167	-90 340	260 959	66 048	194 911	81 110	93 445	-12 335
	Jul	4 862 412	3 888 791	973 621	3 301 293	2 712 583	588 710	1 561 119	1 176 208	384 912	196 959	218 871	-21 912	64 349	92 286	-27 937
	Ago	4 646 595	3 858 943	787 652	3 630 602	2 534 374	1 096 228	1 015 993	1 324 569	-308 575	340 148	318 743	21 405	88 376	67 600	20 776
	Set	2 536 908	4 544 566	-2 007 658	1 816 027	3 802 466	-1 986 439	720 881	742 099	-21 219	236 499	481 255	-244 757	32 017	32 238	-221
	Out	6 105 329	4 447 222	1 658 107	4 746 262	2 323 119	2 423 143	1 359 067	2 124 103	-765 036	359 020	463 902	-104 882	43 010	23 683	19 327
	Nov	3 666 775	3 343 866	322 909	2 298 031	2 215 352	82 679	1 368 744	1 128 514	240 230	174 913	127 503	47 410	41 124	17 361	23 764
	Dez	4 672 364	5 037 960	-365 596	3 116 291	4 097 632	-981 341	1 556 073	940 328	615 745	334 705	340 185	-5 480	73 538	27 689	45 848
01	Jan	6 227 354	6 511 061	-283 707	4 221 363	4 767 284	-545 921	2 005 991	1 743 777	262 214	182 949	294 900	-111 951	30 998	25 020	5 978
	Fev	6 049 111	5 059 805	989 306	4 175 832	3 699 109	476 723	1 873 279	1 360 697	512 582	89 039	185 038	-95 999	26 645	12 851	13 795
	Mar	5 867 294	5 971 677	-104 383	4 292 970	4 673 364	-380 394	1 574 324	1 298 313	276 011	182 192	155 287	26 905	40 070	47 514	-7 445
	Abr	4 568 708	4 462 175	106 533	3 534 180	3 397 072	137 108	1 034 528	1 065 104	-30 576	301 351	61 497	239 855	34 988	32 490	2 498
	Mai	5 848 899	5 040 503	808 397	4 552 868	3 979 603	573 265	1 296 031	1 060 900	235 132	101 043	170 199	-69 155	54 035	35 814	18 221
	Jun	5 344 538	4 109 193	1 235 346	4 343 616	3 279 027	1 064 588	1 000 923	830 166	170 757	212 731	327 059	-114 329	36 890	33 944	2 945
	Jul	6 176 367	5 052 844	1 123 524	5 031 436	4 066 017	965 420	1 144 931	986 827	158 104	107 666	113 788	-6 122	57 716	67 663	-9 947

	1	2	3	4	5	6	7	8	9	10	11	12	13	14	15
	Credit	Debit	Balance	Credit	Debit	Balance	Credit	Debit	Balance	Credit	Debit	Balance	Credit	Debit	Balance
	Total			European Union			Other			Off-shores			Rest of the World		
	OECD														

C.2.5.6 INVESTIMENTO DE CARTEIRA - PASSIVOS
Com origem em países da área do euro

PORTFOLIO INVESTMENT - LIABILITIES
From euro area countries

Fonte / Source: Banco de Portugal

10^3 euros

		Total			Alemanha			Espanha			França			Outros		
		Crédito	Débito	Saldo	Crédito	Débito	Saldo	Crédito	Débito	Saldo	Crédito	Débito	Saldo	Crédito	Débito	Saldo
		1	2	3	4	5	6	7	8	9	10	11	12	13	14	15
98		29 625 129	23 855 125	5 770 005	7 588 472	4 996 954	2 591 518	1 838 326	1 851 310	-12 984	9 509 351	7 553 888	1 955 463	10 688 980	9 452 972	1 236 007
99		43 143 380	35 193 703	7 949 677	13 368 265	9 379 942	3 988 323	2 250 742	2 110 322	140 421	12 660 661	10 933 162	1 727 499	14 863 712	12 770 278	2 093 434
00		34 935 381	31 571 257	3 364 124	7 268 442	6 573 357	695 085	2 218 495	1 842 129	376 366	4 032 670	4 124 208	-91 538	21 415 775	19 031 564	2 384 212
00	Fev	6 123 235	4 492 893	1 630 343	1 170 240	1 080 450	89 789	507 418	488 363	19 055	784 395	835 498	-51 103	3 661 182	2 088 581	1 572 601
	Mar	5 679 206	5 396 644	282 563	1 093 736	926 359	167 378	385 638	388 976	-3 338	305 504	365 218	-59 715	3 894 328	3 716 090	178 238
	Abr	2 206 718	3 239 776	-1 033 058	648 139	646 061	2 079	44 574	14 916	29 658	213 738	237 556	-23 817	1 300 266	2 341 244	-1 040 978
	Mai	3 230 672	2 452 696	777 975	505 741	674 887	-169 146	30 361	26 950	3 411	397 439	566 998	-169 559	2 297 131	1 183 861	1 113 270
	Jun	2 206 900	2 033 045	173 855	1 293 018	972 539	320 479	11 427	14 403	-2 976	259 644	350 234	-90 590	642 811	695 869	-53 058
	Jul	2 323 116	1 125 391	1 197 725	398 094	515 772	-117 678	145 676	126 456	19 220	191 706	50 063	141 643	1 587 639	433 100	1 154 539
	Ago	2 351 368	1 308 896	1 042 471	122 729	166 803	-44 074	136 681	17 255	119 427	255 646	133 768	121 878	1 836 312	991 071	845 241
	Set	858 878	2 665 469	-1 806 591	64 159	79 423	-15 263	10 884	11 017	-133	88 867	42 354	46 513	694 968	2 532 675	-1 837 707
	Out	2 752 175	612 224	2 139 952	66 676	56 953	9 724	20 659	15 810	4 849	226 225	133 084	93 141	2 438 615	406 377	2 032 238
	Nov	923 687	824 558	99 129	66 454	59 122	7 332	197 459	52 935	144 524	72 920	70 593	2 327	586 854	641 908	-55 053
	Dez	1 214 329	2 830 766	-1 616 437	116 180	97 855	18 325	373 638	328 382	45 256	287 495	376 365	-88 871	437 017	2 028 163	-1 591 147
01	Jan	1 648 677	1 468 154	180 523	430 267	358 899	71 368	226 550	106 868	119 682	332 346	231 039	101 307	659 515	771 348	-111 833
	Fev	1 017 429	1 445 315	-427 886	135 633	395 036	-259 403	107 349	114 187	-6 839	354 240	248 493	105 746	420 208	687 599	-267 391
	Mar	1 711 091	2 241 100	-530 009	344 104	778 394	-434 290	263 009	103 508	159 502	431 233	320 490	110 742	672 744	1 038 707	-365 963
	Abr	1 629 899	1 388 883	241 016	181 904	154 835	27 069	113 574	134 978	-21 404	883 993	687 829	196 165	450 427	411 241	39 186
	Mai	1 940 217	1 488 324	451 892	191 853	122 986	68 867	190 228	158 017	32 212	749 590	788 594	-39 003	808 545	418 728	389 817
	Jun	1 486 465	1 252 231	234 234	455 102	197 184	257 918	137 169	129 403	7 766	488 940	422 740	66 200	405 254	502 904	-97 650
	Jul	1 799 066	1 819 959	-20 893	419 995	371 740	48 255	144 614	214 084	-69 471	412 894	250 884	162 010	821 563	983 251	-161 688

	1	2	3	4	5	6	7	8	9	10	11	12	13	14	15
	Credit	Debit	Balance	Credit	Debit	Balance	Credit	Debit	Balance	Credit	Debit	Balance	Credit	Debit	Balance
	Total			Germany			Spain			France			Other		

C.2.5.7 INVESTIMENTO DE CARTEIRA - PASSIVOS
Com origem em países fora da área do euro

PORTFOLIO INVESTMENT - LIABILITIES
From non-euro area countries

Fonte / Source: Banco de Portugal

10^3 euros

		Reino Unido			EUA			Suíça			Outros		
		Crédito	Débito	Saldo	Crédito	Débito	Saldo	Crédito	Débito	Saldo	Crédito	Débito	Saldo
		1	2	3	4	5	6	7	8	9	10	11	12
98		23 908 651	25 480 026	-1 571 375	7 276 368	6 920 210	356 159	475 903	408 015	67 887	897 794	652 031	245 764
99		28 057 426	26 932 189	1 125 237	5 876 536	6 367 682	-491 146	661 918	350 319	311 599	2 247 180	1 652 692	594 488
00		25 537 148	25 878 287	-341 139	7 127 495	7 385 062	-257 566	10 876 313	11 556 473	-680 160	4 408 496	3 658 103	750 393
00	Fev	4 600 371	3 780 707	819 665	1 494 480	1 604 233	-109 753	1 351 687	1 316 160	35 527	333 471	388 578	-55 108
	Mar	2 770 278	2 978 501	-208 223	1 046 144	1 158 426	-112 283	1 305 277	1 287 290	17 987	231 941	202 167	29 774
	Abr	1 823 772	1 601 524	222 248	685 147	1 006 427	-321 280	717 707	946 602	-228 896	313 706	156 124	157 582
	Mai	2 406 874	3 273 310	-866 436	557 848	687 578	-129 730	636 535	682 536	-46 001	768 405	162 597	605 807
	Jun	3 143 421	3 398 076	-254 655	495 635	532 166	-36 531	612 201	647 409	-35 208	356 462	193 048	163 414
	Jul	975 325	1 586 687	-611 362	430 526	384 050	46 476	1 120 771	786 400	334 371	273 982	317 419	-43 437
	Ago	1 278 726	1 225 243	53 483	247 751	370 882	-123 130	759 886	951 780	-191 895	437 388	388 485	48 903
	Set	956 543	1 136 576	-180 033	134 179	135 882	-1 703	578 625	590 448	-11 823	277 199	529 684	-252 486
	Out	1 993 054	1 708 447	284 608	393 058	252 230	140 828	957 488	1 861 463	-903 975	411 584	500 443	-88 859
	Nov	1 373 957	1 380 722	-6 766	492 305	256 386	235 919	868 815	868 511	303	224 048	158 552	65 496
	Dez	1 901 510	1 266 282	635 228	245 277	144 226	101 051	1 298 251	791 347	506 904	421 240	373 215	48 025
01	Jan	2 531 615	3 272 479	-740 864	979 128	900 442	78 686	1 016 543	837 627	178 917	265 338	352 280	-86 942
	Fev	3 134 041	2 224 075	909 966	688 878	752 490	-63 612	1 174 282	544 584	629 698	150 165	291 229	-141 064
	Mar	2 551 256	2 396 603	154 653	872 446	561 605	310 842	692 497	495 369	197 128	262 264	479 802	-217 538
	Abr	1 891 774	1 986 587	-94 812	536 321	514 310	22 011	490 409	539 760	-49 351	356 644	126 623	230 021
	Mai	2 604 280	2 471 390	132 889	866 403	606 447	259 956	417 746	445 803	-28 057	175 332	234 550	-59 218
	Jun	2 853 472	2 023 088	830 384	668 536	475 249	193 287	319 215	338 907	-19 693	266 471	380 722	-114 251
	Jul	3 216 662	2 245 331	971 331	953 516	844 860	108 656	180 026	136 065	43 962	192 478	188 080	4 399

	1	2	3	4	5	6	7	8	9	10	11	12
	Credit	Debit	Balance	Credit	Debit	Balance	Credit	Debit	Balance	Credit	Debit	Balance
	United Kingdom			USA			Switzerland			Other		

C.2.6 DERIVADOS FINANCEIROS

Por sector institucional do investidor residente
Valores líquidos

FINANCIAL DERIVATIVES

By institutional sector of the resident investor
Net figures

Fonte / Source: Banco de Portugal

10^3 euros

		Total		Autoridades monetárias[1]		Administrações públicas[1]		Instituições financeiras monetárias[1]		Outros sectores residentes	
		Activos	Passivos	Activos	Passivos	Activos	Passivos	Activos	Passivos	Activos	Passivos
		1	2	3	4	5	6	7	8	9	10
98		991 667	-876 468	0	0	48 570	0	881 632	-809 580	61 466	-66 888
99		2 538 379	-2 349 251	0	0	0	0	2 305 875	-2 065 484	232 504	-283 767
00		3 629 795	-3 477 622	5 131	-3 747	0	0	3 359 130	-3 116 561	265 535	-357 313
00	Fev	348 768	-349 668	0	-272	0	0	320 845	-304 473	27 923	-44 923
	Mar	444 427	-388 003	495	-649	0	0	425 335	-366 912	18 596	-20 442
	Abr	370 781	-334 452	0	0	0	0	353 404	-304 569	17 377	-29 883
	Mai	257 644	-279 143	0	0	0	0	230 829	-240 811	26 815	-38 332
	Jun	350 864	-416 899	376	-125	0	0	310 694	-377 984	39 795	-38 790
	Jul	212 015	-248 519	547	-254	0	0	198 754	-231 350	12 714	-16 915
	Ago	214 674	-161 585	0	-261	0	0	196 197	-133 350	18 476	-27 974
	Set	361 248	-262 382	182	0	0	0	344 528	-247 947	16 539	-14 435
	Out	293 346	-291 205	2 050	-182	0	0	262 316	-238 356	28 979	-52 667
	Nov	232 072	-265 275	549	-496	0	0	203 612	-229 486	27 911	-35 293
	Dez	244 260	-244 428	0	-1 508	0	0	231 823	-233 965	12 437	-8 954
01	Jan	328 527	-252 972	156	-939	22 396	-23 538	301 371	-220 027	4 604	-8 468
	Fev	320 396	-270 595	0	-1 116	93 812	-58 784	215 625	-168 196	10 960	-42 498
	Mar	389 421	-376 819	861	-1 664	32 272	-86 114	341 413	-272 329	14 875	-16 712
	Abr	286 897	-340 169	151	0	56 616	-48 090	204 804	-227 685	25 326	-64 394
	Mai	398 121	-276 591	0	0	169 483	-130 718	206 514	-124 075	22 124	-21 798
	Jun	198 767	-185 426	0	-135	14 807	-3 791	151 419	-122 763	32 541	-58 736
	Jul	194 728	-212 632	540	-333	78 185	-67 010	92 209	-111 172	23 793	-34 116

	1	2	3	4	5	6	7	8	9	10
	Assets	Liabilities	Assets	Liabilities	Assets	Liabilities	Assets	Liabilities	Assets	Liabilities
	Total		Monetary authorities[1]		General government[1]		Monetary financial institutions[1]		Other resident sectors	

(1) Sobre o conteúdo, ver notas no fim da publicação. / For information on coverage see notes at the end of this publication.

C.2.7.1 OUTRO INVESTIMENTO

Por sector institucional do investidor residente
Valores líquidos

OTHER INVESTMENT

By institutional sector of the resident investor
Net figures

Fonte / Source: Banco de Portugal

10^3 euros

		Total		Autoridades monetárias[1][2]		Administrações públicas[1]		Instituições financeiras monetárias[1]		Outros sectores residentes	
		Activos	Passivos	Activos	Passivos	Activos	Passivos	Activos	Passivos	Activos	Passivos
		1	2	3	4	5	6	7	8	9	10
98		-6 339 516	12 804 715	-85 923	756 763	-187	-70 386	-3 450 329	11 041 329	-2 803 077	1 077 010
99		400 606	6 414 411	-895 314	-228 183	-10 807	-36 732	821 054	6 540 292	485 673	139 034
00		-10 762 119	25 921 301	24 995	4 971 785	-12 661	-68 312	-7 718 309	19 763 597	-3 056 145	1 254 231
00	Fev	-5 076 067	5 450 168	102 870	1 846 250	-19	-221 824	-4 748 604	3 952 466	-430 314	-126 724
	Mar	-765 011	2 582 893	-62 877	993 059	-3 638	-19 872	-564 829	1 498 705	-133 667	111 001
	Abr	2 215 734	633 915	-154 463	-294 466	-1 042	40 479	2 591 581	834 436	-220 342	53 466
	Mai	-4 449 457	5 159 379	81 396	135 021	615	53 681	-2 292 158	4 404 369	-2 239 310	566 308
	Jun	922 040	926 668	56 872	911 027	-8 110	-6 513	741 235	78 267	132 043	-56 113
	Jul	-4 917 714	3 257 608	-357 893	-483 591	2 523	-102 774	-3 905 413	3 485 882	-656 931	358 091
	Ago	5 208 216	-3 039 820	552 605	122 621	-344	97 177	4 800 962	-2 926 180	-145 007	-333 438
	Set	436 412	1 671 098	-339 128	-162 870	3 168	-58 672	193 569	2 229 821	578 803	-337 181
	Out	-1 258 230	782 630	53 230	68 384	-1 710	-37 164	-913 679	697 990	-396 070	53 419
	Nov	-2 796 219	5 456 751	-23 812	1 023 498	-4 134	-6 968	-2 551 929	3 734 587	-216 344	705 635
	Dez	-1 489 523	2 032 312	199 032	-693 325	882	-54 646	-2 337 472	2 154 842	648 035	625 441
01	Jan	440 852	1 354 195	-396 416	1 573 578	6 591	345 651	398 651	-510 722	432 027	-54 313
	Fev	-1 860 281	2 899 734	286 717	-1 329 709	-73 910	-274 332	-1 935 310	4 506 266	-137 777	-2 491
	Mar	2 916 527	785 236	21 206	-307 481	7 593	41 795	3 467 039	1 460 408	-579 311	-409 486
	Abr	2 500 054	-1 490 430	17 011	535 919	2 782	84 040	2 300 973	-2 092 488	179 288	-17 901
	Mai	-3 300 011	4 006 634	-55 126	94 002	6 826	-15 591	-3 072 120	3 561 403	-179 591	366 819
	Jun	-1 643 863	2 151 545	147 769	807 915	867	-237 491	-1 231 590	1 548 255	-560 909	32 866
	Jul	-4 291 808	3 222 856	16 938	-365 535	-4 956	-170 928	-4 154 153	3 558 738	-149 637	200 580

	1	2	3	4	5	6	7	8	9	10
	Assets	Liabilities	Assets	Liabilities	Assets	Liabilities	Assets	Liabilities	Assets	Liabilities
	Total		Monetary authorities[1][2]		General goverment[1]		Monetary financial institutions[1]		Other resident sectors	

(1) Sobre o conteúdo, ver notas no fim da publicação. / For information on coverage see notes at the end of this publication.
(2) A partir de Janeiro de 1999, inclui os activos e passivos face a residentes na Área do euro ou denominados em euros, os quais deixaram de ser considerados "Activos de reserva"./ Since January 1999, it includes those assets and liabilities on euro area residents or denominated in euros, which can no longer be classifed as "Reserve assets".

C.2.7.2 OUTRO INVESTIMENTO
Autoridades monetárias[1][2], por tipo de instrumento
Valores líquidos

OTHER INVESTMENT
Monetary authorithies[1][2], by type of instrument
Net figures

Fonte / Source: Banco de Portugal

10^3 euros

		Activos			Passivos		
		Empréstimos / Numerário e depósitos			Empréstimos / Numerário e depósitos		
		De longo prazo	De curto prazo	Outros activos	De longo prazo	De curto prazo	Outros passivos
		1	2	3	4	5	6
98		0	-299	-85 624	0	756 763	0
99		0	-895 404	90	267 259	-495 225	-217
00		0	25 018	-23	221 945	4 755 062	-5 222
00	Fev	0	102 870	0	61 153	1 785 097	0
	Mar	0	-62 877	0	47 070	945 989	0
	Abr	0	-154 463	0	231 372	-525 837	0
	Mai	0	81 396	0	288 577	-153 556	0
	Jun	0	56 895	-23	9 685	901 343	0
	Jul	0	-357 893	0	0	-483 591	0
	Ago	0	552 605	0	0	122 621	0
	Set	0	-339 128	0	0	-162 870	0
	Out	0	53 230	0	20 153	48 231	0
	Nov	0	-23 812	0	-436 065	1 459 563	0
	Dez	0	199 032	0	0	-688 103	-5 222
01	Jan	0	-396 416	0	0	1 573 578	0
	Fev	0	286 717	0	-47 632	-1 282 090	12
	Mar	0	21 206	0	0	-307 820	338
	Abr	0	17 011	0	-267 189	803 108	0
	Mai	0	-55 126	0	-36 410	130 445	-34
	Jun	0	147 769	0	0	807 052	863
	Jul	0	16 938	0	-10 946	-355 286	697

	1	2	3	4	5	6
	Long-term	Short-term	Other assets	Long-term	Short-term	Other liabilities
	Loans / Currency and deposits			Loans / Currency and deposits		
	Assets			Liabilities		

(1) Sobre o conteúdo, ver notas no fim da publicação. / For information on coverage see notes at the end of this publication.
(2) A partir de Janeiro de 1999, inclui os activos e passivos face a residentes na Área do euro ou denominados em euros, os quais deixaram de ser considerados "Activos de reserva"./ Since January 1999, in includes those assets and liabilities on euro area residents or denominated in euros, which can no longer be classified as "Reserve assets".

C.2.7.3 OUTRO INVESTIMENTO
Administrações públicas[1], por tipo de instrumento
Valores líquidos

OTHER INVESTMENT
General government[1], by type of instrument
Net figures

Fonte / Source: Banco de Portugal

10^3 euros

		Activos				Passivos			
			Empréstimos / Numerário e depósitos				Empréstimos / Numerário e depósitos		
		Créditos comerciais	De longo prazo	De curto prazo	Outros activos	Créditos comerciais	De longo prazo	De curto prazo	Outros passivos
		1	2	3	4	5	6	7	8
98		0	337	-401	-123	0	-70 378	0	-8
99		0	-5 386	-5 681	260	0	-29 777	-6 955	0
00		0	-1 836	-10 271	-554	0	-14 490	-53 822	0
00	Fev	0	-333	320	-5	0	-1 233	-220 591	0
	Mar	0	-100	-3 532	-6	0	-2 193	-17 679	0
	Abr	0	-173	-869	0	0	-552	41 030	0
	Mai	0	-23	638	0	0	-6 623	60 304	0
	Jun	0	-134	-7 938	-38	0	-12 750	6 237	0
	Jul	0	-599	3 122	0	0	-58 984	-43 790	0
	Ago	0	-393	70	-20	0	-1 373	98 550	0
	Set	0	0	3 168	0	0	-1 485	-57 188	0
	Out	0	-264	-1 418	-29	0	-824	-36 339	0
	Nov	0	443	-4 485	-92	0	-8 660	1 692	0
	Dez	0	-249	1 495	-364	0	-16 504	-38 142	0
01	Jan	0	0	6 591	0	0	-1 080	346 736	-5
	Fev	0	358	-74 268	0	0	-1 380	-272 952	0
	Mar	0	0	7 593	0	0	-1 676	43 471	0
	Abr	0	0	2 782	0	0	-595	84 640	-5
	Mai	0	1 602	5 224	0	0	5	-15 595	0
	Jun	0	76	790	0	0	-157 466	-80 025	0
	Jul	0	0	-4 955	-1	0	-64 418	-106 510	-1

	1	2	3	4	5	6	7	8
	Trade credits	Long-term	Short-term	Other assets	Trade credits	Long-term	Short-term	Other liabilities
		Loans / Currency and deposits				Loans / Currency and deposits		
	Assets				Liabilities			

(1) Sobre o conteúdo, ver notas no fim da publicação. / For information on coverage see notes at the end of this publication.

C.2.7.4 OUTRO INVESTIMENTO
Instituições financeiras monetárias[1], por tipo de instrumento
Valores líquidos

OTHER INVESTMENT
Monetary financial institutions[1], by type of instrument
Net figures

Fonte / Source: Banco de Portugal

10^3 euros

	Activos			Passivos		
	Empréstimos / Numerário e depósitos			Empréstimos / Numerário e depósitos		
	De longo prazo	De curto prazo	Outros activos	De longo prazo	De curto prazo	Outros passivos
	1	2	3	4	5	6
98	-264 283	-3 172 808	-13 238	1 523 046	9 440 080	78 203
99	-1 723 016	2 545 657	-1 587	5 484 544	1 056 490	-742
00	-3 025 852	-4 692 319	-138	5 939 069	13 824 334	194
00 Fev	-438 659	-4 309 944	-1	-88 011	4 040 474	3
Mar	-395 794	-169 024	-11	810 265	688 442	-2
Abr	-502 009	3 093 594	-4	1 104 243	-269 814	7
Mai	-165 102	-2 127 053	-3	-84 471	4 488 838	2
Jun	1 033 075	-291 834	-6	1 282 648	-1 204 460	80
Jul	240 649	-4 146 021	-41	-286 863	3 772 743	2
Ago	-632 383	5 433 410	-65	-558 081	-2 368 151	52
Set	1 018 789	-825 220	0	643 322	1 586 499	0
Out	128 874	-1 042 552	-1	-217 439	915 383	47
Nov	-920 416	-1 631 513	0	1 743 845	1 990 743	-1
Dez	-1 658 748	-678 720	-4	-67 018	2 221 857	3
01 Jan	-933 154	1 331 804	0	1 896 245	-2 406 966	0
Fev	1 547 780	-3 483 089	-1	-176 056	4 682 320	2
Mar	449 433	3 017 607	-1	205 085	1 255 324	0
Abr	84 082	2 216 874	16	-297 726	-1 794 762	0
Mai	-731 715	-2 340 405	0	1 243 053	2 318 350	0
Jun	65 874	-1 297 464	0	3 495 923	-1 947 668	0
Jul	-100 409	-4 053 689	-54	513 207	3 045 529	2

	1	2	3	4	5	6
	Long-term	Short-term	Other assets	Long-term	Short-term	Other liabilities
	Loans / Currency and deposits			Loans / Currency and deposits		
	Assets			Liabilities		

(1) Sobre o conteúdo, ver notas no fim da publicação. / For information on coverage see notes at the end of this publication.

C.2.7.5 OUTRO INVESTIMENTO
Outros sectores residentes, por tipo de instrumento
Valores líquidos

OTHER INVESTMENT
Other resident sectors, by type of instrument
Net figures

Fonte / Source: Banco de Portugal

10^3 euros

	Activos				Passivos			
		Empréstimos / Numerário e depósitos				Empréstimos / Numerário e depósitos		
	Créditos comerciais	De longo prazo	De curto prazo	Outros activos	Créditos comerciais	De longo prazo	De curto prazo	Outros passivos
	1	2	3	4	5	6	7	8
98	-94 618	3 239	-2 719 212	7 514	470 276	364 938	217 044	24 752
99	-320 845	-7 626	812 348	1 797	615 984	133 736	-615 574	4 887
00	-837 150	-18 265	-2 198 073	-2 656	736 803	439 580	86 800	-8 951
00 Fev	-54 381	-977	-374 550	-406	-30 258	96 443	-193 083	174
Mar	-31 826	-621	-101 150	-70	62 766	41 835	6 160	240
Abr	9 458	-408	-229 862	470	71 440	10 798	-28 823	51
Mai	-157 660	-425	-2 080 516	-709	89 847	136 996	339 648	-184
Jun	-86 139	-303	218 243	241	72 869	-165 926	36 802	142
Jul	-225 655	-1 406	-429 695	-176	133 951	16 892	207 290	-42
Ago	185 226	-1 751	-328 089	-393	-560 101	284 465	-58 088	286
Set	-3 961	-8	583 186	-414	-97 554	-174 957	-59 023	-5 647
Out	-63 061	-33	-333 559	583	239 210	-111 099	-72 979	-1 713
Nov	-74 120	-2 202	-139 382	-640	763 084	431 759	-489 022	-187
Dez	-344 174	-8 025	1 000 924	-689	196 593	-83 409	514 856	-2 599
01 Jan	49 461	-44	382 683	-72	-339 919	-19 567	303 775	1 399
Fev	-39 832	531	-99 403	927	-33 121	24 470	6 115	46
Mar	-30 245	-2 896	-546 233	64	145 680	49 696	-606 286	1 425
Abr	58 731	30	120 110	418	-113 452	251 375	-162 034	6 210
Mai	-138 095	-641	-40 534	-321	238 081	95 816	31 783	1 139
Jun	-326 972	-155	-233 807	25	89 592	-20 217	-36 687	178
Jul	-229 184	34	79 019	495	49 943	144 860	2 261	3 516

	1	2	3	4	5	6	7	8
	Trade credits	Long-term	Short-term	Other assets	Trade credits	Long-term	Short-term	Other liabilities
		Loans / Currency and deposits				Loans / Currency and deposits		
	Assets				Liabilities			

C.2.8 ACTIVOS DE RESERVA[1]
Valores líquidos

RESERVE ASSETS
Net figures

Fonte / Source: Banco de Portugal

10^3 euros

		Total	Ouro monetário	Direitos de saque especiais	Posição de reserva no FMI	Activos cambiais[2]				Outros activos
						Total	Numerário e depósitos	Títulos	Derivados financeiros	
		1	2	3	4	5	6	7	8	9
98		-478 477	-993 707	-22 790	-160 932	698 952	3 501 776	-2 802 824	0	0
99		-291 949	143 620	77 142	153 732	-666 443	191 123	-855 317	-2 249	0
00		-405 109	-269	-9 161	61 685	-457 364	-202 876	-263 933	9 445	0
00	Fev	-39 800	-51	-2 960	-3 107	-33 682	-102 759	69 388	-310	0
	Mar	199 847	-115	0	195	199 767	-137 964	336 960	771	0
	Abr	-12 054	0	0	0	-12 054	307 364	-319 908	490	0
	Mai	68 548	0	-3 246	27 274	44 520	67 310	-23 522	732	0
	Jun	182 865	0	0	17 206	165 659	58 288	106 847	524	0
	Jul	-121 644	-1	0	-17 830	-103 813	25 314	-129 349	222	0
	Ago	-169 815	-38	-3 390	17 809	-184 195	-240 085	54 763	1 126	0
	Set	38 331	0	0	1 764	36 567	251 093	-214 796	269	0
	Out	-5 021	-5	6	-3 674	-1 348	-269 355	265 949	2 058	0
	Nov	85 777	-5	-3 607	8 279	81 110	359 427	-280 059	1 742	0
	Dez	-405 095	0	4 036	13 769	-422 901	-212 006	-211 168	273	0
01	Jan	-122 563	0	0	-30 831	-91 732	-25 545	-67 290	1 103	0
	Fev	16 412	-100	-3 405	4 608	15 309	-208 449	222 452	1 306	0
	Mar	153 973	0	-39	-1 726	155 739	-80 911	236 392	258	0
	Abr	7 049	-3	0	23 844	-16 791	-379 339	362 437	110	0
	Mai	-23 204	-4	-3 033	-24 082	3 915	308 235	-305 345	1 025	0
	Jun	-148 162	-1	-536	-20 310	-127 316	324 528	-453 333	1 490	0
	Jul	-278 969	0	0	0	-278 969	-269 003	-11 845	1 879	0

	1	2	3	4	5	6	7	8	9
	Total	Monetary gold	Special drawing rights	Reserve position in the IMF	Total	Currency and deposits	Securities	Financial derivatives	Other assets
					Foreign exchange[2]				

(1) A partir de Janeiro de 1999 são considerados activos de reserva apenas os activos do Banco de Portugal face a não residentes da área do euro e denominados em moedas de países fora desta área, havendo lugar a uma quebra de série. / From January 1999 onwards, reserve assets include only Banco de Portugal claims on non- euro area residents denominated in non-euro area currencies, thus implying a break in the series.
(2) A partir de Janeiro 1999, inclui apenas os activos sobre não residentes na área do euro em moedas de países fora da área do euro. / From January 1999 onwards, includes only assets on non-euro area residents in non-euro area currencies.

C.2.8 ACTIVOS DE RESERVA[1]
Valores líquidos

RESERVE ASSETS[1]
Net figures

Fonte / Source: Banco de Portugal

10^6 escudos

		Total	Ouro monetário	Direitos de saque especiais	Posição de reserva no FMI	Activos cambiais [2]				Outros activos
						Total	Numerário e depósitos	Títulos	Derivados financeiros	
		1	2	3	4	5	6	7	8	9
98		-95 926	-199 220	-4 569	-32 264	140 127	702 043	-561 916	0	0
99		-58 531	28 793	15 466	30 820	-133 610	38 317	-171 476	-451	0
00		-81 217	-54	-1 837	12 367	-91 693	-40 673	-52 914	1 893	0
00	Fev	-7 979	-10	-594	-623	-6 753	-20 601	13 911	-62	0
	Mar	40 066	-23	0	39	40 050	-27 659	67 554	155	0
	Abr	-2 417	0	0	0	-2 417	61 621	-64 136	98	0
	Mai	13 743	0	-651	5 468	8 925	13 494	-4 716	147	0
	Jun	36 661	0	0	3 449	33 212	11 686	21 421	105	0
	Jul	-24 387	0	0	-3 575	-20 813	5 075	-25 932	44	0
	Ago	-34 045	-8	-680	3 570	-36 928	-48 133	10 979	226	0
	Set	7 685	0	0	354	7 331	50 340	-43 063	54	0
	Out	-1 007	-1	1	-737	-270	-54 001	53 318	413	0
	Nov	17 197	-1	-723	1 660	16 261	72 059	-56 147	349	0
	Dez	-81 214	0	809	2 760	-84 784	-42 503	-42 335	55	0
01	Jan	-24 572	0	0	-6 181	-18 391	-5 121	-13 490	221	0
	Fev	3 290	-20	-683	924	3 069	-41 790	44 598	262	0
	Mar	30 869	0	-8	-346	31 223	-16 221	47 392	52	0
	Abr	1 413	-1	0	4 780	-3 366	-76 051	72 662	22	0
	Mai	-4 652	-1	-608	-4 828	785	61 796	-61 216	205	0
	Jun	-29 704	0	-107	-4 072	-25 524	65 062	-90 885	299	0
	Jul	-55 928	0	0	0	-55 928	-53 930	-2 375	377	0

	1	2	3	4	5	6	7	8	9
	Total	Monetary gold	Special drawing rights	Reserve position in the IMF	Total	Currency and deposits	Securities	Financial derivatives	Other assets
					Foreign exchange[2]				

(1)A partir de Janeiro de 1999 são considerados activos de reserva apenas os activos do Banco de Portugal face a não residentes da área do euro e denominados em moedas de países fora desta área, havendo lugar a uma quebra de série . / From January 1999 onwards reserve assets include only Banco de Portugal claims on non-euro area residents denominated in non-euro area currencies, thus implying a break in the series.
(2) A partir de Janeiro de 1999, inclui apenas activos sobre não residentes na área do euro em moedas de países fora da área do euro. / From January 1999 onwards, includes only assets on non-euro area residents in non-euro area currencies.

C.2.8 ACTIVOS DE RESERVA[1] — RESERVE ASSETS[1]

Valores líquidos — **Net figures**

Fonte / Source: Banco de Portugal

10^3 dólares

		Total	Ouro monetário	Direitos de saque especiais	Posição de reserva no FMI	Activos cambiais[2]				Outros activos
						Total	Numerário e depósitos	Títulos	Derivados financeiros	
		1	2	3	4	5	6	7	8	9
98		-494 061	-1 164 919	-25 295	-174 292	870 445	4 173 773	-3 303 328	0	0
99		-276 365	166 773	87 437	167 052	-697 626	189 975	-885 327	-2 274	0
00		-381 057	-260	-8 379	55 362	-427 781	-227 518	-208 852	8 590	0
00	Fev	-39 139	-50	-2 911	-3 056	-33 122	-101 054	68 236	-305	0
	Mar	192 712	-111	0	188	192 635	-133 038	324 930	743	0
	Abr	-11 415	0	0	0	-11 415	291 074	-302 953	464	0
	Mai	62 104	0	-2 941	24 710	40 335	60 983	-21 311	663	0
	Jun	173 575	0	0	16 332	157 244	55 327	101 419	497	0
	Jul	-114 309	-1	0	-16 755	-97 553	23 788	-121 549	208	0
	Ago	-153 530	-34	-3 065	16 101	-166 531	-217 061	49 511	1 018	0
	Set	33 429	0	0	1 539	31 890	218 978	-187 323	235	0
	Out	-4 294	-4	5	-3 142	-1 153	-230 352	227 439	1 760	0
	Nov	73 459	-5	-3 089	7 090	69 463	307 813	-239 843	1 492	0
	Dez	-363 492	0	3 622	12 355	-379 469	-190 233	-189 481	245	0
01	Jan	-115 001	0	0	-28 929	-86 072	-23 969	-63 138	1 035	0
	Fev	15 127	-92	-3 138	4 247	14 110	-192 127	205 034	1 203	0
	Mar	140 039	0	-36	-1 570	141 644	-73 589	214 998	235	0
	Abr	6 288	-3	0	21 269	-14 978	-338 370	323 294	98	0
	Mai	-20 285	-4	-2 651	-21 053	3 422	269 459	-266 933	896	0
	Jun	-126 412	-1	-457	-17 328	-108 626	276 887	-386 784	1 271	0
	Jul	-240 109	0	0	0	-240 109	-231 531	-10 195	1 617	0

	1	2	3	4	5	6	7	8	9
	Total	Monetary gold	Special drawing rights	Reserve position in the IMF	Total	Currency and deposits	Securities	Financial derivatives	Other assets
					Foreign exchange[2]				

(1) A partir de Janeiro de 1999 são considerados activos de reserva apenas os activos do Banco de Portugal face a não residentes da área do euro e denominados em moedas de países fora desta área, havendo lugar a uma quebra de série . / From January 1999 onwards, reserve assets include only Banco de Portugal claims on non- euro area residents denominated in non-euro area currencies, thus implying a break in the series.
(2) A partir de Janeiro de 1999 inclui apenas activos sobre não residentes na área do euro em moedas de países fora da área do euro. / From January 1999 onwards, includes only assets on non-euro area residents in non-euro area currencies.

C.3.1 POSIÇÃO DE INVESTIMENTO INTERNACIONAL — INTERNATIONAL INVESTMENT POSITION

Principais componentes — **Main items**

Fonte / Source: Banco de Portugal

10^3 euros

		Total	Investimento directo[1]			Investimento de carteira			Derivados financeiros[3]	Outro investimento[4]			Activos de reserva
			Total	De Portugal no exterior	Do exterior em Portugal	Total	Activos[2]	Passivos		Total	Activos	Passivos	
		1	2	3	4	5	6	7	8	9	10	11	12
97	Mar	-8 511 916	-13 340 301	3 297 778	16 638 078	-5 257 186	14 959 471	20 216 657	348 663	-7 874 554	40 439 123	48 313 676	17 611 461
	Jun	-12 973 686	-14 302 356	3 856 068	18 158 424	-13 155 281	15 093 094	28 248 375	370 947	-3 837 436	47 246 815	51 084 251	17 950 440
	Set	-10 061 797	-13 521 347	4 006 278	17 527 625	-14 885 741	17 438 604	32 324 345	356 843	353 672	53 583 857	53 230 185	17 634 776
	Dez	-15 209 754	-12 690 897	4 945 957	17 636 854	-15 426 218	18 398 360	33 824 578	363 139	-6 048 829	51 216 224	57 265 054	18 593 051
98	Mar	-19 015 110	-12 821 544	5 427 221	18 248 765	-18 792 285	21 401 228	40 193 513	364 769	-6 854 873	52 370 065	59 224 938	19 088 822
	Jun	-20 193 135	-13 131 631	6 412 632	19 544 263	-16 618 291	22 622 190	39 240 481	325 308	-9 551 673	51 041 165	60 592 838	18 783 152
	Set	-17 733 389	-13 730 578	6 642 960	20 373 539	-15 105 433	23 415 293	38 520 726	315 044	-7 996 167	55 414 408	63 410 575	18 783 746
	Dez	-21 764 021	-13 054 974	7 928 459	20 983 434	-15 808 782	24 416 991	40 225 773	249 996	-11 665 948	58 803 652	70 469 600	18 515 688
99	Mar	-20 209 569	-12 922 916	8 385 007	21 307 922	-5 040 784	36 491 856	41 532 640	144 835	-14 598 762	59 324 475	73 923 237	12 208 057
	Jun	-24 403 940	-13 799 074	7 753 841	21 552 915	-6 359 540	37 322 921	43 682 461	199 848	-17 111 125	58 866 843	75 977 968	12 665 951
	Set	-28 109 099	-11 737 182	10 184 667	21 921 849	-9 136 655	38 368 307	47 504 962	116 903	-20 713 179	59 979 385	80 692 564	13 361 014
	Dez	-30 730 403	-11 435 036	11 332 894	22 767 931	-11 450 898	39 022 396	50 473 294	205 577	-22 085 097	60 487 787	82 572 884	14 035 051
00	Mar	-35 061 956	-10 485 663	12 825 314	23 310 978	-12 027 286	41 649 510	53 676 797	175 920	-27 292 879	65 541 478	92 834 357	14 567 952
	Jun	-40 045 665	-11 077 145	13 596 094	24 673 239	-11 325 356	41 873 960	53 199 316	236 718	-32 434 240	66 711 497	99 145 736	14 554 356
	Set	-41 226 504	-12 182 375	14 512 061	26 694 436	-9 048 248	43 817 742	52 865 989	304 298	-36 096 798	67 075 765	103 172 563	15 796 618
	Dez	-40 371 205	-9 896 645	18 647 221	28 543 867	-9 747 491	44 512 977	54 260 468	163 587	-36 179 759	71 825 108	108 004 867	15 289 103
01	Mar	-44 376 887	-8 211 561	21 099 311	29 310 871	-8 258 427	45 935 254	54 193 681	99 106	-43 703 980	71 218 876	114 922 856	15 697 975
	Jun	-43 683 144	-8 632 518	21 499 281	30 131 799	-6 402 970	47 370 152	53 773 122	347 087	-45 595 801	74 667 583	120 263 384	16 601 058

	1	2	3	4	5	6	7	8	9	10	11	12
	Total	Total	Portuguese investment abroad	Foreign investment in Portugal	Total	Assets[2]	Liabilities	Financial derivatives[3]	Total	Assets	Liabilities	Reserve assets
		Direct investment[1]			Portfolio investment				Other investment[4]			

(1) Estimativas trimestrais calculadas pelo Banco de Portugal com base na acumulação de fluxos mensais e nos últimos dados anuais obtidos através dos Inquéritos ao Investimento Directo. / Quarterly estimates by Banco de Portugal based on the available monthly figures on transactions and on the available annual figures obtained from the Direct Investment Surveys.
(2) Estimativas trimestrais calculadas pelo Banco de Portugal com base na acumulação de fluxos mensais e nos últimos dados anuais obtidos através do "Inquérito ao stock de títulos estrangeiros na posse de residentes"./ Quarterly estimates by Banco de Portugal based on the available monthly figures on transactions and on the available annual figures obtained from the "Survey on stocks of foreign securities held by residents".
(3) Valores líquidos. / Net figures.
(4) Inclui, em algumas componentes, estimativas trimestrais calculadas pelo Banco de Portugal com base na acumulação de fluxos mensais. / For some items includes estimates by Banco de Portugal based on accummulation of monthly flows.

C.3.1 POSIÇÃO DE INVESTIMENTO INTERNACIONAL — INTERNATIONAL INVESTMENT POSITION

Principais componentes — **Main items**

Fonte / Source: Banco de Portugal

10^6escudos

		Total	Investimento directo[1]			Investimento de carteira			Derivados financeiros[3]	Outro investimento[4]			Activos de reserva
			Total	De Portugal no exterior	Do exterior em Portugal	Total	Activos[2]	Passivos		Total	Activos	Passivos	
		1	2	3	4	5	6	7	8	9	10	11	12
97	Mar	-1 706 486	-2 674 490	661 145	3 335 635	-1 053 971	2 999 105	4 053 076	69 901	-1 578 706	8 107 316	9 686 022	3 530 781
	Jun	-2 600 991	-2 867 365	773 072	3 640 437	-2 637 397	3 025 894	5 663 291	74 368	-769 337	9 472 136	10 241 473	3 598 740
	Set	-2 017 209	-2 710 787	803 187	3 513 973	-2 984 323	3 496 126	6 480 449	71 541	70 905	10 742 599	10 671 694	3 535 455
	Dez	-3 049 282	-2 544 296	991 575	3 535 872	-3 092 679	3 688 540	6 781 219	72 803	-1 212 681	10 267 931	11 480 613	3 727 572
98	Mar	-3 812 187	-2 570 489	1 088 060	3 658 549	-3 767 515	4 290 561	8 058 076	73 130	-1 374 279	10 499 255	11 873 534	3 826 965
	Jun	-4 048 360	-2 632 656	1 285 617	3 918 273	-3 331 668	4 535 342	7 867 010	65 218	-1 914 939	10 232 835	12 147 773	3 765 684
	Set	-3 555 225	-2 752 734	1 331 794	4 084 528	-3 028 367	4 694 345	7 722 712	63 161	-1 603 088	11 109 591	12 712 679	3 765 803
	Dez	-4 363 294	-2 617 287	1 589 513	4 206 801	-3 169 376	4 895 167	8 064 544	50 120	-2 338 813	11 789 074	14 127 886	3 712 062
99	Mar	-4 051 655	-2 590 812	1 681 043	4 271 855	-1 010 586	7 315 960	8 326 547	29 037	-2 926 789	11 893 489	14 820 278	2 447 496
	Jun	-4 892 551	-2 766 466	1 554 506	4 320 971	-1 274 973	7 482 574	8 757 547	40 066	-3 430 473	11 801 742	15 232 215	2 539 295
	Set	-5 635 368	-2 353 094	2 041 842	4 394 936	-1 831 735	7 692 155	9 523 890	23 437	-4 152 620	12 024 787	16 177 407	2 678 643
	Dez	-6 160 893	-2 292 519	2 272 041	4 564 560	-2 295 699	7 823 288	10 118 987	41 214	-4 427 664	12 126 713	16 554 377	2 813 775
00	Mar	-7 029 291	-2 102 187	2 571 245	4 673 431	-2 411 254	8 349 977	10 761 232	35 269	-5 471 731	13 139 887	18 611 618	2 920 612
	Jun	-8 028 435	-2 220 768	2 725 772	4 946 540	-2 270 530	8 394 975	10 665 505	47 458	-6 502 481	13 374 454	19 876 936	2 917 886
	Set	-8 265 172	-2 442 347	2 909 407	5 351 754	-1 814 011	8 784 669	10 598 679	61 006	-7 236 758	13 447 484	20 684 242	3 166 938
	Dez	-8 093 700	-1 984 099	3 738 432	5 722 532	-1 954 197	8 924 051	10 878 247	32 796	-7 253 390	14 399 641	21 653 032	3 065 190
01	Mar	-8 896 767	-1 646 270	4 230 032	5 876 302	-1 655 666	9 209 192	10 864 858	19 869	-8 761 861	14 278 103	23 039 964	3 147 161
	Jun	-8 757 684	-1 730 665	4 310 219	6 040 883	-1 283 680	9 496 863	10 780 543	69 585	-9 141 137	14 969 506	24 110 644	3 328 213

	1	2	3	4	5	6	7	8	9	10	11	12
	Total	Total	Portuguese investment abroad	Foreign investment in Portugal	Total	Assets[2]	Liabilities	Financial derivatives[3]	Total	Assets	Liabilities	Reserve assets
		Direct investment[1]			Portfolio investment				Other investment[4]			

(1) Estimativas trimestrais calculadas pelo Banco de Portugal com base na acumulação de fluxos mensais e nos últimos dados anuais obtidos através dos Inquéritos ao Investimento Directo. / Quarterly estimates by Banco de Portugal based on the available monthly figures on transactions and on the available annual figures obtained from the Direct Investment Surveys.
(2) Estimativas trimestrais calculadas pelo Banco de Portugal com base na acumulação de fluxos mensais e nos últimos dados anuais obtidos através do "Inquérito ao stock de títulos estrangeiros na posse de residentes". Quarterly estimates by Banco de Portugal based on the available monthly figures on transactions and on the available annual figures obtained from the "Survey on stocks of foreign securities held by residents".
(3) Valores líquidos. / Net figures.
(4) Inclui, em algumas componentes, estimativas trimestrais calculadas pelo Banco de Portugal com base na acumulação de fluxos mensais. / For some items includes estimates by Banco de Portugal based on accummulation of monthly flows.

C.3.1 POSIÇÃO DE INVESTIMENTO INTERNACIONAL — INTERNATIONAL INVESTMENT POSITION

Principais componentes — **Main items**

Fonte / Source: Banco de Portugal

10^3 dólares

		Total	Investimento directo[1]			Investimento de carteira			Derivados financeiros[3]	Outro investimento[4]			Activos de reserva
			Total	De Portugal no exterior	Do exterior em Portugal	Total	Activos[2]	Passivos		Total	Activos	Passivos	
		1	2	3	4	5	6	7	8	9	10	11	12
97	Mar	-10 093 489	-15 819 021	3 910 528	19 729 548	-6 234 007	17 739 044	23 973 051	413 447	-9 337 700	47 952 991	57 290 691	20 883 792
	Jun	-14 774 830	-16 287 959	4 391 408	20 679 367	-14 981 635	17 188 475	32 170 111	422 446	-4 370 189	53 806 114	58 176 304	20 442 508
	Set	-11 215 566	-15 071 816	4 465 670	19 537 487	-16 592 662	19 438 258	36 030 921	397 761	394 227	59 728 223	59 333 996	19 656 925
	Dez	-16 633 112	-13 878 536	5 408 809	19 287 345	-16 869 833	20 120 114	36 989 947	397 122	-6 614 891	56 009 137	62 624 028	20 333 025
98	Mar	-20 153 562	-13 589 181	5 752 154	19 341 335	-19 917 396	22 682 539	42 599 935	386 608	-7 265 280	55 505 508	62 770 788	20 231 687
	Jun	-21 868 134	-14 220 886	6 944 553	21 165 439	-17 996 760	24 498 676	42 495 436	352 292	-10 343 974	55 274 974	65 618 948	20 341 194
	Set	-20 679 413	-16 011 621	7 746 546	23 758 167	-17 614 877	27 305 244	44 920 121	367 381	-9 324 560	64 620 327	73 944 887	21 904 264
	Dez	-25 393 237	-15 231 930	9 250 554	24 482 484	-18 444 944	28 488 597	46 933 542	291 684	-13 611 280	68 609 337	82 220 617	21 603 234
99	Mar	-21 709 093	-13 881 779	9 007 163	22 888 942	-5 414 803	39 199 504	44 614 308	155 582	-15 681 971	63 726 274	79 408 245	13 113 879
	Jun	-25 204 392	-14 251 685	8 008 168	22 259 853	-6 568 134	38 547 118	45 115 252	206 403	-17 672 372	60 797 684	78 470 056	13 081 396
	Set	-29 978 394	-12 517 721	10 861 962	23 379 683	-9 744 256	40 919 853	50 664 109	124 677	-22 090 634	63 968 098	86 058 733	14 249 540
	Dez	-30 871 764	-11 487 638	11 385 026	22 872 664	-11 503 572	39 201 900	50 705 473	206 523	-22 186 689	60 766 033	82 952 722	14 099 613
00	Mar	-33 494 666	-10 016 948	12 252 015	22 268 963	-11 489 660	39 787 752	51 277 412	168 057	-26 072 871	62 611 735	88 684 606	13 916 756
	Jun	-38 267 635	-10 585 319	12 992 427	23 577 745	-10 822 509	40 014 754	50 837 263	226 208	-30 994 157	63 749 502	94 743 660	13 908 142
	Set	-36 135 059	-10 677 860	12 719 831	23 397 692	-7 930 795	38 406 280	46 337 076	266 717	-31 638 867	58 791 954	90 430 821	13 845 747
	Dez	-37 565 443	-9 208 837	17 351 256	26 560 094	-9 070 049	41 419 364	50 489 414	152 217	-33 665 298	66 833 327	100 498 625	14 226 524
01	Mar	-39 193 670	-7 252 451	18 634 913	25 887 363	-7 293 844	40 570 019	47 863 863	87 530	-38 599 358	62 900 516	101 499 875	13 864 452
	Jun	-37 043 377	-7 320 389	18 231 425	25 551 815	-5 429 729	40 169 966	45 599 694	294 330	-38 665 313	63 318 232	101 983 545	14 077 724

	1	2	3	4	5	6	7	8	9	10	11	12
	Total	Total	Portuguese investment abroad	Foreign investment in Portugal	Total	Assets[2]	Liabilities	Financial derivatives[3]	Total	Assets	Liabilities	Reserve assets
		Direct investment[1]			Portfolio investment				Other investment[4]			

(1) Estimativas trimestrais calculadas pelo Banco de Portugal com base na acumulação de fluxos mensais e nos últimos dados anuais obtidos através dos Inquéritos ao Investimento Directo. / Quarterly estimates by Banco de Portugal based on the available monthly figures on transactions and on the available annual figures obtained from the Direct Investment Surveys.
(2) Estimativas trimestrais calculadas pelo Banco de Portugal com base na acumulação de fluxos mensais e nos últimos dados anuais obtidos através do "Inquérito ao stock de títulos estrangeiros na posse de residentes"./ Quarterly estimates by Banco de Portugal based on the available monthly figures on transactions and on the available annual figures obtained from the "Survey on stocks of foreign securities held by residents".
(3) Valores líquidos. / Net figures.
(4) Inclui, em algumas componentes, estimativas trimestrais calculadas pelo Banco de Portugal com base na acumulação de fluxos mensais. / For some items includes estimates by Banco de Portugal based on accummulation of monthly flows.

C.3.2 INVESTIMENTO DIRECTO[1] — DIRECT INVESTMENT[1]

Por tipo de operação — **By type of operation**

Posições em fim de período — **End-of-period positions**

Fonte / Source: Banco de Portugal

10^3 euros

		De Portugal no exterior					Do exterior em Portugal				
		Total	No capital de empresas e lucros reinvestidos		Outros capitais		Total	No capital de empresas e lucros reinvestidos		Outros capitais	
			Disponibilidades sobre afiliadas	Responsabilidades sobre afiliadas	Disponibilidades sobre afiliadas	Responsabilidades sobre afiliadas		Disponibilidades sobre investidores directos	Responsabilidades face a investidores directos	Disponibilidades sobre investidores directos	Responsabilidades face a investidores directos
		1	2	3	4	5	6	7	8	9	10
97	Mar	3 297 778	2 744 891	9 752	726 732	164 094	16 638 078	59 594	14 231 007	398 848	2 865 513
	Jun	3 856 068	3 345 649	9 561	809 612	289 632	18 158 424	78 179	15 834 779	556 637	2 958 461
	Set	4 006 278	3 619 172	8 810	937 287	541 371	17 527 625	62 804	15 452 068	539 609	2 677 970
	Dez	4 945 957	4 501 543	8 021	998 480	546 045	17 636 854	78 161	15 948 557	665 481	2 431 940
98	Mar	5 427 221	4 892 927	6 191	1 173 328	632 843	18 248 765	114 046	16 713 425	723 428	2 372 815
	Jun	6 412 632	6 233 150	3 774	1 190 934	1 007 678	19 544 263	149 864	17 246 663	834 217	3 281 680
	Set	6 642 960	6 546 548	3 702	1 954 631	1 854 516	20 373 539	185 662	18 272 093	861 098	3 148 206
	Dez	7 928 459	7 592 407	3 286	3 276 685	2 937 347	20 983 434	221 461	18 497 829	967 821	3 674 887
99	Mar	8 385 007	8 129 371	3 286	3 085 676	2 826 754	21 307 922	221 383	18 851 301	918 198	3 596 202
	Jun	7 753 841	7 332 078	2 012	3 289 330	2 865 555	21 552 915	221 375	18 891 969	936 233	3 818 554
	Set	10 184 667	8 966 385	1 809	3 724 001	2 503 909	21 921 849	221 270	19 425 698	1 055 063	3 772 485
	Dez	11 332 894	9 415 310	1 757	4 365 324	2 445 983	22 767 931	221 556	20 049 220	1 452 902	4 393 168
00	Mar	12 825 314	10 898 930	1 822	4 556 961	2 628 754	23 310 978	230 011	20 330 005	1 384 466	4 595 450
	Jun	13 596 094	12 564 552	1 810	4 735 838	3 702 485	24 673 239	229 840	20 845 204	817 968	4 875 843
	Set	14 512 061	13 024 270	1 810	5 080 736	3 591 135	26 694 436	233 798	22 859 753	1 026 910	5 095 392
	Dez	18 647 221	16 695 604	1 810	5 477 989	3 524 561	28 543 867	233 601	24 767 219	1 780 542	5 790 790
01	Mar	21 099 311	16 943 689	1 810	7 685 062	3 527 629	29 310 871	230 569	25 312 752	1 766 301	5 994 989
	Jun	21 499 281	17 275 866	1 810	7 776 465	3 551 239	30 131 799	232 532	25 782 483	1 672 614	6 254 462

	1	2	3	4	5	6	7	8	9	10
	Total	Claims on affiliated enterprises	Liabilities to affiliated enterprises	Claims on affiliated enterprises	Liabilities to affiliated enterprises	Total	Claims on direct investors	Liabilities to direct investors	Claims on direct investors	Liabilities to direct investors
		Equity capital and reinvested earnings		Other capital			Equity capital and reinvested earnings		Other capital	
	Portuguese investment abroad					Foreign investment in Portugal				

(1) Estimativas trimestrais calculadas pelo Banco de Portugal com base na acumulação de fluxos mensais e nos últimos dados anuais obtidos através dos Inquéritos ao Investimento Directo. / Quarterly estimates by Banco de Portugal based on the available monthly figures on transactions and on the available annual figures obtained from the Direct Investment Surveys.

C.3.3.1 INVESTIMENTO DE CARTEIRA - ACTIVOS[1]

Por tipo de instrumento e por sector institucional do investidor residente
Posições em fim de período

PORTFOLIO INVESTMENT - ASSETS[1]

By type of instrument and institutional sector of the resident investor
End-of-period positions

Fonte: Banco de Portugal

10^3 euros

		Total	Títulos de participação no capital[2]				Obrigações[3]				Instrumentos do mercado monetário[4]			
			Autoridades monetárias[5][6]	Administrações públicas[5]	Instituições financeiras monetárias[5]	Outros sectores residentes	Autoridades monetárias[5][6]	Administrações públicas[5]	Instituições financeiras monetárias[5]	Outros sectores residentes	Autoridades monetárias[5][6]	Administrações públicas[5]	Instituições financeiras monetárias[5]	Outros sectores residentes
		1	2	3	4	5	6	7	8	9	10	11	12	13
97	Mar	14 959 471	0	0	1 131 171	2 903 426	0	8 103	4 886 180	4 877 069	0	0	171 590	981 931
	Jun	15 093 094	0	0	1 212 950	3 254 750	0	8 879	4 496 539	5 587 232	0	0	135 100	397 644
	Set	17 438 604	0	0	1 271 180	3 038 643	0	2 571	5 266 960	7 364 658	0	0	122 449	372 142
	Dez	18 398 360	0	0	1 244 564	3 113 029	0	434	5 732 479	7 969 164	0	0	45 296	293 394
98	Mar	21 401 228	0	0	1 370 814	3 192 367	0	1 452	7 002 645	9 365 400	0	0	47 157	421 393
	Jun	22 622 190	0	255	1 500 290	3 250 945	0	443	7 251 314	10 061 727	0	0	102 439	454 776
	Set	23 415 293	0	256	1 502 197	3 386 933	0	9 524	7 180 184	10 647 724	0	0	202 191	486 284
	Dez	24 416 991	0	26	1 658 285	3 490 837	0	9 627	6 708 098	11 953 306	0	0	185 224	411 588
99	Mar	36 491 856	0	26	2 770 644	3 754 687	2 663 045	9 747	7 616 621	15 032 337	3 567 869	0	620 004	456 875
	Jun	37 322 921	0	12 544	3 094 756	4 265 537	3 230 386	9 929	6 321 050	16 662 757	2 978 051	0	286 892	461 018
	Set	38 368 307	0	12 600	3 128 273	4 456 281	2 739 008	241 593	6 180 932	17 093 916	3 517 225	35 148	395 506	567 825
	Dez	39 022 396	0	12 656	2 426 603	5 075 334	2 335 993	218 294	6 342 524	17 747 776	3 682 848	0	471 534	708 834
00	Mar	41 649 510	0	17 642	2 470 886	6 051 509	2 534 045	613 277	6 320 132	18 659 894	3 754 348	0	510 296	717 480
	Jun	41 873 960	0	17 254	2 501 815	5 558 055	2 237 398	617 983	5 445 105	19 695 075	4 578 870	0	504 853	717 551
	Set	43 817 742	0	17 171	2 808 416	5 870 952	2 523 626	608 793	5 904 239	20 571 908	4 225 751	0	554 850	732 036
	Dez	44 512 977	0	17 128	2 612 916	6 086 562	2 402 950	606 896	5 814 762	21 482 131	4 218 509	17	549 176	721 928
01	Mar	45 935 254	0	12 264	2 656 225	6 368 924	2 312 463	562 142	5 551 974	22 797 876	4 378 890	23	557 074	737 399
	Jun	47 370 152	0	21 231	2 643 956	6 707 848	2 063 734	575 107	6 343 563	23 371 233	4 498 422	24	544 264	600 770

	1	2	3	4	5	6	7	8	9	10	11	12	13
	Total	Monetary authorities[5][6]	General government[5]	Monetary financial institutions[5]	Other resident sectors	Monetary authorities[5][6]	General government[5]	Monetary financial institutions[5]	Other resident sectors	Monetary authorities[5]	General government[5]	Monetary financial institutions[5]	Other resident sectors
		Equity securities[2]				Bonds and notes[3]				Money market instruments[4]			

(1)Estimativas trimestrais calculadas pelo Banco de Portugal com base na acumulação de fluxos mensais e nos últimos dados anuais obtidos através do "Inquérito ao stock de títulos estrangeiros na posse de residentes"./ Quarterly estimates by Banco de Portugal based on the available monthly figures on transactions and on the available annual figures obtained from the "Survey on stocks of foreign securities held by residents".
(2) Inclui, nomeadamente, acções, unidades de participação em fundos de investimento e outros títulos de participação no capital, como os *Depositary Receipts*. / Includes, namely, shares, stocks, investment trust units and other participation or similar documents, such as "Depositary Receipts".
(3) Inclui obrigações e outros títulos de dívida pública ou privada, tais como, certificados de depósito de prazo superior a um ano, títulos de participação e outros títulos de dívida de prazo superior a um ano . / Includes bonds and notes and public or private debt securities, such as negotiable certificates of deposit with maturities of more than one year, participation certificates and other securities with maturities of more than one year.
(4) Inclui, nomeadamente, bilhetes do Tesouro, papel comercial, certificados de depósito não superior a um ano e outros títulos de prazo não superior a um ano. / Includes, namely, Treasury bills, commercial paper, negociable certificates of deposit (with original maturities of one year or less) and other securities with maturities of one year or less.
(5) Sobre o conteúdo, ver notas no fim da publicação. / For information on coverage see notes at the end of this publication.
(6) A partir de Janeiro de 1999, inclui as aplicações em títulos em euros ou emitidos por residentes na Área do euro, as quais deixaram de ser consideradas "Activos de reserva"./ Since January 1999 it includes transactions on securities denominated in euros or issued by euro area residents, which can no longer be classified as "Reserve assets".

C.3.3.2 INVESTIMENTO DE CARTEIRA - PASSIVOS

Por tipo de instrumento e por sector institucional do emitente residente
Posições em fim de período

PORTFOLIO INVESTMENT- LIABILITIES

By type of instrument and institutional sector of the resident issuer
End-of-period positions

Fonte / Source: Banco de Portugal

10^3 euros

		Total	Títulos de participação no capital[1]		Obrigações[2]						Instrumentos do mercado monetário[3]					
			Instituições financeiras monetária[4]	Outros sectores residentes	Autoridades monetárias[4]	Administrações públicas[4]			Instituições financeiras monetárias[4]	Outros sectores residentes	Autoridades monetárias[4]	Administrações públicas[4]			Instituições financeiras monetárias[4]	Outros sectores residentes
						Total	Emissões no mercado interno	Emissões no mercado externo				Total	Emissões no mercado interno	Emissões no mercado externo		
		1	2	3	4	5	6	7	8	9	10	11	12	13	14	15
97	Mar	20 216 657	1 562 075	4 962 893	0	12 715 081	3 876 683	8 838 398	376 085	231 887	0	343 696	0	343 696	0	24 940
	Jun	28 248 375	2 185 272	6 780 289	0	13 404 721	3 676 485	9 728 235	5 253 500	238 113	0	309 246	0	309 246	0	77 235
	Set	32 324 345	2 687 724	7 251 917	0	16 226 064	6 078 031	10 148 033	5 375 841	268 185	0	391 031	0	391 031	8 929	114 653
	Dez	33 824 578	2 773 572	8 764 726	0	15 532 152	4 514 107	11 018 045	5 150 721	351 147	0	278 686	0	278 686	820 497	153 078
98	Mar	40 193 513	5 381 060	11 873 071	0	15 899 517	4 088 719	11 810 798	4 841 265	344 025	0	385 632	0	385 632	1 305 860	163 082
	Jun	39 240 481	4 514 537	12 297 621	0	16 391 160	4 249 225	12 141 935	4 621 271	337 754	0	26 709	0	26 709	875 847	175 582
	Set	38 520 726	4 346 012	9 576 992	0	19 042 094	6 473 408	12 568 686	4 306 371	391 315	0	2 901	0	2 901	680 415	174 625
	Dez	40 225 773	4 804 881	11 313 391	0	19 229 784	6 272 466	12 957 318	4 111 756	433 725	0	2 901	0	2 901	186 163	143 172
99	Mar	41 532 640	4 759 610	10 721 101	0	21 063 708	7 277 665	13 786 043	3 869 069	389 094	0	196 160	0	196 160	422 849	111 050
	Jun	43 682 461	4 624 684	10 566 231	0	23 704 596	9 774 474	13 930 123	3 397 999	413 099	0	4 263	0	4 263	860 540	111 050
	Set	47 504 962	4 709 851	11 382 036	0	25 966 458	12 079 763	13 886 695	3 285 544	417 854	0	4 263	0	4 263	1 632 895	106 062
	Dez	50 473 294	4 661 700	12 299 868	0	26 507 870	12 440 749	14 067 120	3 093 073	1 429 565	0	603 443	0	603 443	1 771 715	106 062
00	Mar	53 676 797	4 387 193	13 064 133	0	29 062 525	15 159 591	13 902 935	3 617 378	1 425 205	0	606 658	0	606 658	1 407 534	106 171
	Jun	53 199 316	4 459 245	12 114 053	0	29 486 991	15 881 812	13 605 178	2 721 474	1 417 187	0	175 204	0	175 204	2 719 077	106 086
	Set	52 865 989	4 557 254	12 044 133	0	29 748 046	15 863 644	13 884 402	2 378 506	1 431 272	0	157 052	0	157 052	2 443 645	106 081
	Dez	54 260 468	4 771 642	12 794 528	0	29 762 231	16 288 057	13 474 174	2 347 032	1 426 560	0	482 229	0	482 229	2 570 165	106 081
01	Mar	54 193 681	4 482 909	12 205 850	0	28 896 564	17 289 023	11 607 542	3 813 358	2 401 758	0	878	0	878	2 286 130	106 235
	Jun	53 773 122	3 813 401	10 021 852	0	30 074 705	18 449 963	11 624 743	4 089 301	2 391 761	0	319 674	0	319 674	2 956 210	106 217

	1	2	3	4	5	6	7	8	9	10	11	12	13	14	15
	Total	Monetary financial institutions[4]	Other resident sectors	Monetary authorities[4]	Total	Issued in the domestic market	Issued in the external market	Monetary financial institutions[4]	Other resident sectors	Monetary authorities[4]	Total	Issued in the domestic market	Issued in the external market	Monetary financial institutions[4]	Other resident sectors
					General government[4]						General government[4]				
		Equity securities[1]		Bonds and notes[2]						Money market instruments[3]					

1) Inclui, nomeadamente, acções, unidades de participação em fundos de investimento e outros títulos de participação no capital, como os *Depositary Receipts*. / Includes, namely, shares, stocks, investment trust units and other participation or similar documents, such as "Depositary Receipts".
(2) Inclui obrigações e outros títulos de dívida pública ou privada, tais como, certificados de depósito de prazo superior a um ano, títulos de participação e outros títulos de dívida de prazo superior a um ano . / Includes bonds and notes and public or private debt securities, such as negotiable certificates of deposit with maturities of more than one year, participation certificates and other securities with maturities of more than one year.
(3) Inclui, nomeadamente, bilhetes do Tesouro, papel comercial, certificados de depósito não superior a um ano e outros títulos de prazo não superior a um ano. / Includes, namely, Treasury bills, commercial paper, negociable certificates of deposit (with original maturities of one year or less) and other securities with maturities of one year or less.

C.3.3.3 INVESTIMENTO DE CARTEIRA - PASSIVOS
Por tipo de investidor não residente
Posições em fim de período

PORTFOLIO INVESTMENT- LIABILITIES
By type of non-resident investor
End-of-period positions

Fonte / Source: Banco de Portugal

10^3 euros

		Instituições financeiras monetárias	Instituições financeiras não monetárias				Sociedades não financeiras	Particulares	Outros
			Outros intermediários financeiros e auxiliares financeiros			Sociedades de seguros e fundo de pensões			
			Fundos de investimento	Sociedades correctoras	Outros				
		1	2	3	4	5	6	7	8
97	Mar	11 457 929	3 291 271	1 548 638	67 800	3 223 331	607 597	19 656	435
	Jun	15 352 511	5 207 822	1 778 602	75 398	5 149 641	659 056	19 380	5 965
	Set	18 517 054	5 430 816	1 761 405	75 085	5 377 669	1 135 932	20 520	5 864
	Dez	19 762 804	5 980 603	1 244 728	68 490	5 841 231	702 850	218 342	5 530
98	Mar	24 702 437	6 537 036	1 530 481	42 367	6 283 344	870 691	213 748	13 410
	Jun	24 334 436	6 424 432	1 271 141	42 062	6 079 602	847 423	221 493	19 892
	Set	23 711 079	6 195 031	1 215 561	86 636	6 026 519	1 036 438	221 388	28 073
	Dez	25 597 659	6 056 972	1 211 035	109 102	5 917 937	1 043 606	256 822	32 641
99	Mar	26 340 185	6 430 332	645 219	93 616	6 267 360	1 487 673	226 252	42 003
	Jun	28 116 243	6 357 321	765 303	105 048	6 190 956	1 902 129	222 298	23 164
	Set	31 248 901	6 548 224	1 091 048	128 894	6 402 893	1 846 255	217 510	21 237
	Dez	32 454 498	7 188 876	1 651 396	94 359	6 993 055	1 862 493	209 700	18 917
00	Mar	34 990 264	7 204 421	1 735 694	340 400	7 029 922	2 234 269	119 997	21 829
	Jun	34 914 588	6 995 034	1 744 703	189 791	6 942 562	2 296 599	94 807	21 232
	Set	34 883 878	6 848 824	1 794 268	75 659	6 806 152	2 256 548	143 470	57 189
	Dez	35 464 604	6 846 451	1 740 849	695 072	6 815 663	2 471 919	179 704	46 206
01	Mar	36 594 193	6 143 349	1 650 300	1 155 592	6 110 980	2 328 995	175 715	34 558
	Jun	36 962 601	6 195 136	1 425 930	933 537	6 172 435	1 879 626	187 393	16 463

	1	2	3	4	5	6	7	8
	Monetary financial institutions	Investment trusts	Brokers	Other	Insurance corporations and pension funds	Non-financial corporations	Private individuals	Other
		Other financial intermediaries and financial auxiliaries						
		Non-monetary financial institutions						

C.3.3.4 INVESTIMENTO DE CARTEIRA - PASSIVOS
Por zona económica e país de origem
Posições em fim de período

PORTFOLIO INVESTMENT - LIABILITIES
By economic area and country of origin
End-of-period positions

Fonte / Source: Banco de Portugal

10^3 euros

		OCDE												*Off-shores*	Resto do Mundo
		Total	União Europeia								Outros				
			Total	Área do euro					Reino Unido	Outros	EUA	Suíça	Outros		
				Total	Alemanha	Espanha	França	Outros							
		1	2	3	4	5	6	7	8	9	10	11	12	13	14
97	Mar	19 731 773	13 970 834	6 911 211	2 350 536	624 523	1 575 198	2 360 954	7 001 897	57 725	3 492 033	368 945	1 899 962	119 105	365 778
	Jun	27 746 460	20 935 959	7 967 039	2 445 796	773 104	1 928 098	2 820 041	12 900 519	68 401	4 272 846	474 563	2 063 092	135 118	366 797
	Set	31 827 451	24 550 589	9 511 596	3 014 145	889 267	2 081 735	3 526 449	14 962 651	76 343	4 588 729	553 667	2 134 466	116 062	380 832
	Dez	33 224 552	25 164 579	10 010 102	3 272 806	1 098 706	2 113 448	3 525 142	15 063 681	90 796	5 380 661	586 207	2 093 106	223 313	376 712
98	Mar	39 432 152	29 024 412	11 906 322	3 813 035	986 517	3 057 634	4 049 136	16 988 396	129 695	7 491 403	686 742	2 229 594	374 290	387 071
	Jun	38 381 890	28 645 200	12 330 654	3 921 282	932 129	2 992 591	4 484 652	16 196 523	118 023	6 931 640	681 369	2 123 681	472 948	385 642
	Set	37 715 430	28 992 554	14 745 110	5 577 674	922 555	3 664 411	4 580 470	14 122 030	125 415	6 005 507	666 548	2 050 821	424 633	380 663
	Dez	39 324 984	30 237 516	15 604 326	5 898 840	1 043 709	3 874 701	4 787 076	14 479 262	153 929	6 247 544	705 427	2 134 496	489 980	410 810
99	Mar	40 482 918	31 485 923	17 665 643	6 562 985	1 050 561	4 943 849	5 108 248	13 651 394	168 886	5 989 313	786 060	2 221 622	732 121	317 601
	Jun	42 333 963	33 432 539	19 518 925	7 908 777	1 120 327	4 745 491	5 744 331	13 715 526	198 087	5 750 062	908 936	2 242 427	1 022 209	326 289
	Set	46 163 848	37 337 331	21 770 251	9 012 718	1 102 290	5 444 845	6 210 398	15 352 746	214 334	5 876 102	960 187	1 990 229	1 013 507	327 607
	Dez	48 833 499	39 801 149	23 337 442	9 794 735	1 168 090	5 543 410	6 831 207	16 262 723	200 984	5 897 279	1 049 245	2 085 826	1 264 247	375 548
00	Mar	51 833 820	43 152 082	26 045 442	10 482 417	1 209 684	5 438 517	8 914 823	16 921 690	184 951	5 895 632	928 314	1 857 791	1 432 311	410 666
	Jun	50 391 281	42 561 176	25 994 389	10 665 678	1 244 920	5 169 955	8 913 835	16 366 112	200 675	5 397 182	615 627	1 817 297	2 375 105	432 930
	Set	50 123 525	42 209 201	26 440 429	10 486 703	1 404 648	5 492 331	9 056 747	15 567 781	200 991	5 303 457	727 362	1 883 505	2 307 432	435 033
	Dez	51 677 898	43 655 857	27 249 410	10 708 952	1 585 437	5 543 488	9 411 533	16 213 655	192 792	5 796 587	422 464	1 802 990	2 071 459	511 111
01	Mar	51 842 692	43 424 433	26 155 158	10 023 980	1 802 330	5 781 145	8 547 702	17 080 441	188 834	5 507 076	1 397 446	1 513 737	1 657 373	693 617
	Jun	51 606 656	43 443 345	26 320 565	10 245 680	1 684 601	5 801 722	8 588 563	16 969 045	153 734	5 355 017	1 254 856	1 553 438	1 495 791	670 674

	1	2	3	4	5	6	7	8	9	10	11	12	13	14
	Total	Total	Total	Germany	Spain	France	Other	United Kingdom	Other	USA	Switzerland	Other	Off-shores	Rest of the World
			Euro area											
		European Union								Other				
	OECD													

C.3.4.1 OUTRO INVESTIMENTO[1]

Por sector institucional do investidor residente
Posições em fim de período

OTHER INVESTMENT[1]

By institutional sector of the resident investor
End-of-period positions

Fonte: Banco de Portugal

10^3 euros

		Total		Autoridades monetárias[2][3]		Administrações públicas[3]		Instituições financeiras monetárias[3]		Outros sectores residentes	
		Activos	Passivos	Activos	Passivos	Activos	Passivos	Activos	Passivos	Activos	Passivos
		1	2	3	4	5	6	7	8	9	10
97	Mar	40 439 123	48 313 676	0	0	29 528	1 859 401	26 487 959	32 792 321	13 921 635	13 661 955
	Jun	47 246 815	51 084 251	0	0	30 261	1 916 603	32 441 413	34 930 489	14 775 141	14 237 159
	Set	53 583 857	53 230 185	0	0	31 138	1 953 128	36 270 869	37 348 323	17 281 849	13 928 733
	Dez	51 216 224	57 265 054	25 542	1 905 630	31 671	1 968 762	35 560 208	38 545 347	15 598 803	14 845 314
98	Mar	52 370 065	59 224 938	0	0	32 585	2 080 217	36 284 482	42 532 983	16 052 998	14 611 738
	Jun	51 041 165	60 592 838	0	0	33 422	1 800 360	34 306 039	43 226 330	16 701 704	15 566 149
	Set	55 414 408	63 410 575	0	0	40 602	1 349 606	38 493 026	45 843 409	16 880 780	16 217 559
	Dez	58 803 652	70 469 600	109 521	2 511 623	40 288	1 763 054	38 215 749	47 554 760	20 438 095	18 640 163
99	Mar	59 324 475	73 923 237	1 464 436	5 933 495	58 282	2 265 106	37 413 719	48 660 678	20 388 038	17 063 957
	Jun	58 866 843	75 977 968	1 507 568	4 719 104	55 962	2 527 697	36 778 526	51 983 928	20 524 788	16 747 239
	Set	59 979 385	80 692 564	1 382 907	2 954 495	63 066	2 570 085	38 658 087	56 211 883	19 875 325	18 956 101
	Dez	60 487 787	82 572 884	1 471 750	2 719 424	66 340	3 185 175	39 634 247	56 475 611	19 315 450	20 192 674
00	Mar	65 541 478	92 834 357	1 531 230	7 296 896	72 289	3 576 941	44 299 659	62 274 592	19 638 301	19 685 928
	Jun	66 711 497	99 145 736	1 542 017	8 043 429	80 764	3 604 973	43 107 306	67 406 081	21 981 410	20 091 253
	Set	67 075 765	103 172 563	1 724 013	7 848 904	78 301	4 191 192	43 483 628	71 853 875	21 789 823	19 278 592
	Dez	71 825 108	108 004 867	1 469 468	8 028 278	80 908	3 407 623	48 356 988	77 221 200	21 917 744	19 347 766
01	Mar	71 218 876	114 922 856	1 561 831	8 162 989	142 293	3 484 362	47 136 872	84 495 606	22 377 880	18 779 899
	Jun	74 667 583	120 263 384	1 461 064	9 655 123	133 036	3 509 294	49 900 001	88 428 359	23 173 481	18 670 609

	1	2	3	4	5	6	7	8	9	10
	Assets	Liabilities	Assets	Liabilities	Assets	Liabilities	Assets	Liabilities	Assets	Liabilities
	Total		Monetary authorities[2][3]		General government[3]		Monetary financial institutions[3]		Other resident sectors	

(1) Inclui, em algumas componentes, estimativas trimestrais calculadas pelo Banco de Portugal com base na acumulação de fluxos mensais. / For some items includes estimates by Banco de Portugal based on accummulation of monthly flows.
(2) A partir de Janeiro de 1999, inclui os activos e passivos face a residentes na Área do euro ou denominados em euros, os quais deixaram de ser considerados "Activos de reserva./ Since January 1999, it includes those assets and liabilities on euro area residents or denominated in euros, which can no longer be classified as "Reserve assets".
(3) Sobre o conteúdo, ver notas no fim da publicação. / For information on coverage see notes at the end of this publication.

C.3.4.2 OUTRO INVESTIMENTO

Autoridades monetárias[1][2], por tipo de instrumento
Posições em fim de período

OTHER INVESTMENT

Monetary authorities [1][2], by type of instrument
End-of-period positions

Fonte / Source: Banco de Portugal

10^3 euros

		Activos			Passivos		
		Empréstimos / numerário e depósitos		Outros activos	Empréstimos / numerário e depósitos		Outros passivos
		De curto prazo	De longo prazo		De curto prazo	De longo prazo	
		1	2	3	4	5	6
97	Mar	0	0	0	0	0	0
	Jun	0	0	0	0	0	0
	Set	0	0	0	0	0	0
	Dez	0	0	25 542	1 905 630	0	0
98	Mar	0	0	0	0	0	0
	Jun	0	0	0	0	0	0
	Set	0	0	0	0	0	0
	Dez	0	0	109 521	2 511 623	0	0
99	Mar	1 355 354	0	109 081	5 933 495	0	0
	Jun	1 398 486	0	109 081	4 719 104	0	0
	Set	1 273 826	0	109 081	2 954 495	0	0
	Dez	1 362 668	0	109 081	2 658 631	60 792	0
00	Mar	1 422 148	0	109 081	7 069 481	227 415	0
	Jun	1 432 913	0	109 104	7 303 529	739 899	0
	Set	1 614 909	0	109 104	7 042 232	806 672	0
	Dez	1 360 364	0	109 104	7 648 652	379 626	0
01	Mar	1 452 727	0	109 104	7 811 404	351 585	0
	Jun	1 351 960	0	109 104	9 604 211	50 912	0

	1	2	3	4	5	6
	Short-term	Long-term	Other assets	Short-term	Long-term	Other liabilities
	Loans / currency and deposits			Loans / currency and deposits		
	Assets			Liabilities		

(1) Sobre o conteúdo ver notas no fim da publicação. / For information on coverage see notes at the end of this publication.
(2) A partir de Janeiro de 1999, inclui os activos e passivos face a residentes na Área do euro ou denominados em euros, os quais deixaram de ser considerados "Activos de reserva"./ Since January 1999, it includes those assets and liabilities on euro area residents or denominated in euros, which can no longer be classified as "Reserve assets".

C.3.4.3 OUTRO INVESTIMENTO[1]

Administrações públicas [2], por tipo de instrumento
Posições em fim de período

OTHER INVESTMENT[1]

General government [2], by type of instrument
End-of-period positions

Fonte / Source: Banco de Portugal

10^3 euros

		Activos				Passivos			
		Créditos comerciais	Empréstimos / numerário e depósitos		Outros activos	Créditos comerciais	Empréstimos / numerário e depósitos		Outros passivos
			De curto prazo	De longo prazo			De curto prazo	De longo prazo	
		1	2	3	4	5	6	7	8
97	Mar	0	3 318	0	26 210	0	0	1 859 358	43
	Jun	0	3 309	0	26 952	0	0	1 916 559	44
	Set	0	3 713	0	27 425	0	0	1 953 084	44
	Dez	0	3 712	0	27 959	0	0	1 968 718	45
98	Mar	0	4 133	0	28 452	0	0	2 080 180	37
	Jun	0	4 402	858	28 162	0	0	1 800 323	37
	Set	0	4 623	8 831	27 148	0	0	1 349 571	36
	Dez	0	4 153	8 935	27 199	0	0	1 763 018	36
99	Mar	0	14 980	14 956	28 346	0	55 384	2 209 685	37
	Jun	0	11 992	14 980	28 990	0	84 339	2 443 320	38
	Set	0	20 226	14 320	28 519	0	23 421	2 546 626	37
	Dez	0	22 481	14 790	29 070	0	88 807	3 096 329	38
00	Mar	0	26 965	15 451	29 872	0	2 633	3 574 269	39
	Jun	0	35 061	15 798	29 905	0	110 203	3 494 731	39
	Set	0	29 760	17 161	31 380	0	107 775	4 083 376	41
	Dez	0	33 057	17 006	30 844	0	34 985	3 372 598	40
01	Mar	0	93 725	16 837	31 731	0	152 240	3 332 086	36
	Jun	0	85 321	15 261	32 455	0	141 261	3 368 002	31

	1	2	3	4	5	6	7	8
	Trade credits	Short-term	Long-term	Other assets	Trade credits	Short-term	Long-term	Other liabilities
		Loans / currency and deposits				Loans / currency and deposits		

(1) Inclui, em algumas componentes, estimativas trimestrais calculadas pelo Banco de Portugal com base na acumulação de fluxos mensais. / For some items includes estimates by Banco de Portugal based on accummulation of monthly flows.
(2) Sobre o conteúdo ver notas no fim da publicação. / For information on coverage see notes at the end of this publication.

C.3.4.4 OUTRO INVESTIMENTO[1]

Instituições financeiras monetárias [2], por tipo de instrumento
Posições em fim de período

OTHER INVESTMENT[1]

Monetary financial institutions [2], by type of instrument
End-of-period positions

Fonte / Source: Banco de Portugal

10^3 euros

		Activos			Passivos		
		Empréstimos / numerário e depósitos		Outros activos	Empréstimos / numerário e depósitos		Outros passivos
		De curto prazo	De longo prazo		De curto prazo	De longo prazo	
		1	2	3	4	5	6
97	Mar	25 188 803	1 264 262	34 895	30 255 611	2 524 520	12 190
	Jun	26 003 794	6 401 980	35 640	32 007 165	2 909 073	14 251
	Set	28 974 728	7 255 926	40 216	34 302 983	3 027 338	18 003
	Dez	28 070 764	7 445 846	43 598	34 281 507	4 247 580	16 261
98	Mar	28 603 632	7 645 407	35 442	37 715 137	4 798 099	19 747
	Jun	26 574 187	7 694 656	37 196	38 631 621	4 559 273	35 436
	Set	31 179 529	7 258 653	54 845	41 237 156	4 569 954	36 299
	Dez	30 624 073	7 536 084	55 592	42 928 032	4 533 239	93 489
99	Mar	29 670 653	7 687 544	55 522	43 699 930	4 867 800	92 949
	Jun	29 117 165	7 604 208	57 153	45 377 785	6 513 195	92 949
	Set	29 883 838	8 717 093	57 156	47 639 307	8 479 622	92 954
	Dez	29 709 131	9 863 067	62 048	45 978 097	10 390 922	106 592
00	Mar	32 725 927	11 511 672	62 061	49 290 123	12 877 875	106 593
	Jun	31 972 565	11 072 666	62 074	52 150 768	15 148 631	106 682
	Set	32 609 638	10 811 809	62 181	56 452 623	15 294 516	106 736
	Dez	35 520 822	12 771 434	64 732	60 556 702	16 549 788	114 711
01	Mar	35 270 626	11 779 802	86 444	64 474 159	19 903 471	117 977
	Jun	37 097 809	12 713 397	88 795	63 742 469	24 563 602	122 287

	1	2	3	4	5	6
	Short-term	Long-term	Other assets	Short-term	Long-term	Other liabilities
	Loans / currency and deposits			Loans / currency and deposits		
	Assets			Liabilities		

(1) Inclui, em algumas componentes, estimativas trimestrais calculadas pelo Banco de Portugal com base na acumulação de fluxos mensais. / For some items includes estimates by Banco de Portugal based on accummulation of monthly flows.
(2) Sobre o conteúdo ver notas no fim da publicação. / For information on coverage see notes at the end of this publication.

C.3.4.5 OUTRO INVESTIMENTO[1]

Outros sectores residentes, por tipo de instrumento
Posições em fim de período

OTHER INVESTMENT[1]

Other resident sectors, by type of instrument
End-of-period positions

Fonte / Source: Banco de Portugal

10^3 euros

		Activos				Passivos			
		Créditos comerciais	Empréstimos / numerário e depósitos		Outros activos	Créditos comerciais	Empréstimos / numerário e depósitos		Outros passivos
			De curto prazo	De longo prazo			De curto prazo	De longo prazo	
		1	2	3	4	5	6	7	8
97	Mar	4 659 155	8 977 163	40 558	244 759	4 339 854	557 505	8 706 348	58 247
	Jun	5 138 112	9 347 503	43 003	246 524	4 840 977	622 890	8 712 161	61 132
	Set	5 050 909	11 930 716	44 462	255 761	4 498 970	737 776	8 628 357	63 630
	Dez	5 472 976	9 817 089	46 054	262 684	5 229 688	537 987	9 013 045	64 594
98	Mar	5 331 229	10 413 608	47 272	260 889	5 053 532	631 018	8 856 364	70 823
	Jun	5 814 255	10 583 946	46 299	257 204	5 643 192	487 222	9 362 769	72 965
	Set	5 392 486	11 185 733	43 781	258 780	4 996 976	1 137 894	9 996 276	86 412
	Dez	5 567 594	14 575 732	39 920	254 848	5 699 964	3 308 003	9 546 208	85 988
99	Mar	5 158 184	14 926 256	46 029	257 569	5 140 939	3 078 031	8 750 595	94 393
	Jun	5 542 176	14 672 120	52 359	258 133	5 628 429	2 643 504	8 377 539	97 767
	Set	5 341 263	14 228 546	50 395	255 121	5 317 363	5 324 079	8 218 752	95 907
	Dez	5 888 439	13 119 222	54 210	253 579	6 315 948	6 401 479	7 373 474	101 773
00	Mar	5 965 504	13 357 590	60 425	254 781	6 143 411	6 629 665	6 806 030	106 821
	Jun	6 199 845	15 464 194	61 571	255 801	6 377 567	6 805 651	6 801 262	106 773
	Set	6 244 304	15 218 830	69 385	257 305	5 853 952	7 527 380	5 788 195	109 066
	Dez	6 556 158	15 027 647	76 129	257 809	6 702 479	5 346 500	7 195 738	103 048
01	Mar	6 627 574	15 410 891	81 767	257 648	6 684 600	4 902 810	7 082 323	110 166
	Jun	7 156 049	15 674 451	85 169	257 812	6 862 806	4 896 698	6 789 883	121 222

	1	2	3	4	5	6	7	8
	Trade credits	Short-term	Long-term	Other assets	Trade credits	Short-term	Long-term	Other liabilities
		Loans / currency and deposits				Loans / currency and deposits		
	Assets				Liabilities			

(1) Inclui, em algumas componentes, estimativas trimestrais calculadas pelo Banco de Portugal com base na acumulação de fluxos mensais. / For some items includes estimates by Banco de Portugal based on accummulation of monthly flows.

C.3.5 ACTIVOS DE RESERVA[1]

Posições em fim de período

RESERVE ASSETS[1]

End-of-period positions

Fonte / Source: Banco de Portugal

10^3 euros

		Total	Ouro monetário[2]	Direitos de saque especiais	Posição de reserva no FMI	Activos cambiais[3]									Outros activos	Por memória:
						Total	Numerário e depósitos			Títulos				Derivados financeiros		Ouro em milhares de onças troy
							Total	Junto de autoridades mone-tárias[4]	Junto de instituições financeiras monetárias	Total	Títulos de participa-ção no capital[5]	Obriga-ções[6]	Instru-mentos do mercado monetário[7]			
		1	2	3	4	5	6	7	8	9	10	11	12	13	14	15
97	Mar	17 611 461	4 932 893	90 410	356 133	12 232 026	5 337 660	.	.	6 894 366	.	.	.	0	0	16 068
	Jun	17 950 440	4 754 004	100 469	372 179	12 723 787	6 049 645	.	.	6 674 142	.	.	.	0	0	16 069
	Set	17 634 776	4 715 006	104 376	383 769	12 431 625	6 286 985	.	.	6 144 640	.	.	.	0	0	16 069
	Dez	18 593 051	4 269 001	108 813	386 599	13 828 639	7 035 492	2 087 501	4 947 992	6 793 147	0	3 385 461	3 407 686	0	0	16 068
98	Mar	19 088 822	4 560 966	115 577	537 400	13 874 879	6 760 553	.	.	7 114 326	.	.	.	0	0	16 068
	Jun	18 783 152	4 352 229	120 624	524 236	13 786 064	7 348 831	.	.	6 437 233	.	.	.	0	0	16 068
	Set	18 783 746	4 084 655	120 635	515 502	14 062 954	7 511 465	.	.	6 551 489	.	.	.	0	0	16 069
	Dez	18 515 688	4 949 192	129 011	534 732	12 902 752	3 347 641	359 362	2 988 279	9 555 111	0	3 567 817	5 987 295	0	0	20 089
99	Mar	12 208 057	5 080 176	28 433	483 642	6 615 806	448 861	115 099	333 762	6 166 945	0	3 965 555	2 201 391	0	0	19 504
	Jun	12 665 951	4 915 433	32 610	494 903	7 223 005	674 253	194 971	479 282	6 548 752	0	4 930 307	1 618 444	0	0	19 504
	Set	13 361 014	5 554 949	36 251	379 641	7 390 174	1 143 398	395 107	748 291	6 246 776	0	4 320 207	1 926 569	0	0	19 504
	Dez	14 035 051	5 647 108	43 768	375 301	7 968 874	441 903	56 583	385 320	7 416 077	0	5 028 495	2 387 582	110 893	0	19 505
00	Mar	14 567 952	5 633 507	48 329	387 816	8 498 299	1 031 434	444 430	587 005	7 301 748	0	5 004 516	2 297 232	165 117	0	19 506
	Jun	14 554 356	5 902 179	50 941	342 942	8 258 294	609 852	227 872	381 980	7 506 865	0	5 054 055	2 452 810	141 578	0	19 506
	Set	15 796 618	6 099 908	57 422	343 431	9 295 856	613 297	133 274	480 023	8 435 657	0	5 720 349	2 715 308	246 903	0	19 506
	Dez	15 289 103	5 715 454	57 706	339 344	9 176 599	748 588	141 727	606 861	8 135 948	0	4 958 022	3 177 926	292 063	0	19 506
01	Mar	15 697 975	5 735 668	62 305	373 956	9 526 046	1 086 144	634 585	451 559	8 024 056	0	5 499 673	2 524 383	415 845	0	19 506
	Jun	16 601 058	6 208 494	67 243	402 029	9 923 292	837 591	629 740	207 851	8 719 904	0	5 536 496	3 183 409	365 796	0	19 506

	1	2	3	4	5	6	7	8	9	10	11	12	13	14	15
	Total	Monetary gold[2]	Special drawing rights	Reserve position in the IMF	Total	Total	With monetary authorities[4]	With banks	Total	Equities[5]	Bonds and notes[6]	Money market instru-ments[7]	Financial derivatives	Other assets	Gold in thousands of troy ounces
						Currency and deposits			Securities						
					Foreign exchange[3]										Memo items:

(1) A partir de Janeiro de 1999 são considerados activos de reserva apenas os activos do Banco de Portugal face a não residentes da área do euro e denominados em moedas de países fora desta área, havendo lugar a uma quebra de série. / From January 1999 onwards reserve assets include only Banco de Portugal claims on non-euro area residents denominated in non-euro area currencies, thus implying a break in the series.
(2) A preços de mercado. / At market prices.
(3) A partir de Janeiro de 1999 inclui apenas activos sobre não residentes na área do euro em moedas de países fora da área do euro. / From January 1999 onwards,includes only assets on euro area non-residents denominated in non-euro area currencies.
(4) Inclui depósitos junto do Banco Internacional de Pagamentos (BIS) e do Fundo Monetário Internacional (FMI). / Includes deposits with Bank for International Settlements (BIS) and International Monetary Fund (IMF).
(5) Inclui, nomeadamente, acções, unidades de participação em fundos de investimento e outros títulos de participação no capital, como os *Depositary Receipts*. / Includes, namely, shares, stocks, investment trust units and other participation or similar documents such as "Depositary Receipts".
(6) Inclui obrigações e outros títulos de dívida pública ou privada, tais como, certificados de depósito de prazo superior a um ano, títulos de participação e outros títulos de dívida de prazo superior a um ano. / Includes bonds and notes and public or private debt securites, such as negotiable certificates of deposit with maturities of more than one year, participation certificates and other securities with maturities of more than one year.

C.3.5 ACTIVOS DE RESERVA[1]
Posições em fim de período

RESERVE ASSETS[1]
End-of-period positions

Fonte / Source: Banco de Portugal

10^6 escudos

		Total	Ouro monetário[2]	Direitos de saque especiais	Posição de reserva no FMI	Activos cambiais[3]									Outros activos	Por memória:
						Total	Numerário e depósitos			Títulos				Derivados financeiros		Ouro em milhares de onças troy
							Total	Junto de autoridades monetárias[4]	Junto de instituições financeiras monetárias	Total	Títulos de participação no capital[5]	Obrigações[6]	Instrumentos do mercado monetário[7]			
		1	2	3	4	5	6	7	8	9	10	11	12	13	14	15
97	Mar	3 530 781	988 956	18 126	71 398	2 452 301	1 070 105	.	.	1 382 196	.	.	.	0	0	3 221
	Jun	3 598 740	953 092	20 142	74 615	2 550 890	1 212 845	.	.	1 338 045	.	.	.	0	0	3 222
	Set	3 535 455	945 274	20 925	76 939	2 492 317	1 260 427	.	.	1 231 890	.	.	.	0	0	3 221
	Dez	3 727 572	855 858	21 815	77 506	2 772 393	1 410 489	418 506	991 983	1 361 904	0	678 724	683 180	0	0	3 221
98	Mar	3 826 965	914 392	23 171	107 739	2 781 664	1 355 369	.	.	1 426 294	.	.	.	0	0	3 221
	Jun	3 765 684	872 543	24 183	105 100	2 763 858	1 473 308	.	.	1 290 549	.	.	.	0	0	3 221
	Set	3 765 803	818 900	24 185	103 349	2 819 369	1 505 913	.	.	1 313 456	.	.	.	0	0	3 222
	Dez	3 712 062	992 224	25 864	107 204	2 586 770	671 142	72 046	599 096	1 915 628	0	715 283	1 200 345	0	0	4 027
99	Mar	2 447 496	1 018 484	5 700	96 961	1 326 350	89 988	23 075	66 913	1 236 362	0	795 022	441 339	0	0	3 910
	Jun	2 539 295	985 456	6 538	99 219	1 448 082	135 176	39 088	96 087	1 312 907	0	988 438	324 469	0	0	3 910
	Set	2 678 643	1 113 667	7 268	76 111	1 481 597	229 231	79 212	150 019	1 252 366	0	866 124	386 242	0	0	3 910
	Dez	2 813 775	1 132 143	8 775	75 241	1 597 616	88 594	11 344	77 250	1 486 790	0	1 008 123	478 667	22 232	0	3 910
00	Mar	2 920 612	1 129 417	9 689	77 750	1 703 756	206 784	89 100	117 684	1 463 869	0	1 003 315	460 554	33 103	0	3 911
	Jun	2 917 886	1 183 281	10 213	68 754	1 655 639	122 264	45 684	76 580	1 504 991	0	1 013 247	491 744	28 384	0	3 911
	Set	3 166 938	1 222 922	11 512	68 852	1 863 652	122 955	26 719	96 236	1 691 197	0	1 146 827	544 370	49 500	0	3 911
	Dez	3 065 190	1 145 846	11 569	68 032	1 839 743	150 078	28 414	121 665	1 631 111	0	993 994	637 117	58 553	0	3 911
01	Mar	3 147 161	1 149 898	12 491	74 971	1 909 801	217 752	127 223	90 530	1 608 679	0	1 102 585	506 093	83 369	0	3 911
	Jun	3 328 213	1 244 691	13 481	80 600	1 989 441	167 922	126 252	41 670	1 748 184	0	1 109 968	638 216	73 336	0	3 911

	1	2	3	4	5	6	7	8	9	10	11	12	13	14	15
	Total	Monetary gold[2]	Special drawing rights	Reserve position in the IMF	Total	Total	With monetary authorities[4]	With banks	Total	Equities[5]	Bonds and notes[6]	Money market instruments[7]	Financial derivatives	Other assets	Gold in thousands of troy ounces
						Currency and deposits			Securities						
					Foreign exchange[3]										Memo items:

(1) A partir de Janeiro de 1999 são considerados activos de reserva apenas os activos das autoridades monetárias face a não residentes da área do euro e denominados em moedas de países fora desta área, havendo lugar a uma quebra de série . / From January 1999 onwards reserve assets include only monetary authorities claims on euro area non-residents denominated in non-euro area currencies, thus implying a break in the series .
(2) A preços de mercado. / At market prices.
(3) A partir de Janeiro de 1999 inclui apenas activos sobre não residentes na área do euro em moedas de países fora da área do euro. / From January 1999 onwards, includesonly assets on euro area non-residents denominated in non-euro area currencies.
(4) Inclui depósitos junto do Banco Internacional de Pagamentos (BIS) e do Fundo Monetário Internacional (FMI). / Includes deposits with Bank for International Settlements (BIS) and International Monetary Fund (IMF).
(5) Inclui, nomeadamente, acções, unidades de participação em fundos de investimento e outros títulos de participação no capital, como os *Depositary Receipts*. / Includes, namely, shares, stocks, investment trust units and other participation or similar documents such as "Depositary Receipts".
(6) Inclui obrigações e outros títulos de dívida pública ou privada, tais como, certificados de depósito de prazo superior a um ano, títulos de participação e outros títulos de dívida de prazo superior a um ano. / Includes bonds and notes and public or private debt securites, such as negotiable certificates of deposit with maturities of more than one year, participation certificates and other securities with maturities of more than one year.

C.3.5 ACTIVOS DE RESERVA[1]
Posições em fim de período

RESERVE ASSETS[1]
End-of-period positions

Fonte / Source: Banco de Portugal

10^3 dólares

		Total	Ouro monetário[2]	Direitos de saque especiais	Posição de reserva no FMI	Activos cambiais[3]									Outros activos	Por memória:
						Total	Numerário e depósitos			Títulos				Derivados financeiros		Ouro em milhares de onças troy
							Total	Junto de autoridades monetárias[4]	Junto de instituições financeiras monetárias	Total	Títulos de participação no capital[5]	Obrigações[6]	Instrumentos do mercado monetário[7]			
		1	2	3	4	5	6	7	8	9	10	11	12	13	14	15
97	Mar	20 883 792	5 849 458	107 209	422 304	14 504 820	6 329 434	.	.	8 175 386	.	.	.	0	0	19 053
	Jun	20 442 508	5 414 004	114 418	423 849	14 490 237	6 889 521	.	.	7 600 716	.	.	.	0	0	18 300
	Set	19 656 925	5 255 667	116 344	427 776	13 857 138	7 007 902	.	.	6 849 235	.	.	.	0	0	17 911
	Dez	20 333 025	4 668 502	118 996	422 777	15 122 749	7 693 887	2 282 853	5 411 035	7 428 862	0	3 702 279	3 726 584	0	0	17 571
98	Mar	20 231 687	4 834 035	122 497	569 575	14 705 581	7 165 313	.	.	7 540 268	.	.	.	0	0	17 030
	Jun	20 341 194	4 713 241	130 630	567 721	14 929 603	7 958 408	.	.	6 971 194	.	.	.	0	0	17 401
	Set	21 904 264	4 763 233	140 676	601 141	16 399 213	8 759 334	.	.	7 639 879	.	.	.	0	0	18 738
	Dez	21 603 234	5 774 485	150 524	623 900	15 054 325	3 905 870	419 287	3 486 583	11 148 455	0	4 162 761	6 985 694	0	0	23 438
99	Mar	13 113 879	5 457 119	30 543	519 527	7 106 690	482 166	123 639	358 526	6 624 525	0	4 259 794	2 364 731	0	0	20 951
	Jun	13 081 396	5 076 660	33 680	511 136	7 459 920	696 369	201 366	495 002	6 763 552	0	5 092 022	1 671 530	0	0	20 143
	Set	14 249 540	5 924 361	38 661	404 887	7 881 631	1 219 435	421 382	798 053	6 662 195	0	4 607 507	2 054 688	0	0	20 801
	Dez	14 099 613	5 673 085	43 970	377 028	8 005 531	443 936	56 844	387 093	7 450 191	0	5 051 626	2 398 565	111 403	0	19 595
00	Mar	13 916 756	5 381 686	46 168	370 481	8 118 420	985 329	424 563	560 765	6 975 356	0	4 780 811	2 194 544	157 736	0	18 634
	Jun	13 908 142	5 640 121	48 679	327 716	7 891 626	582 774	217 755	365 020	7 173 560	0	4 829 654	2 343 905	135 292	0	18 640
	Set	13 845 747	5 346 574	50 331	301 018	8 147 824	537 555	116 815	420 740	7 393 859	0	5 013 890	2 379 969	216 410	0	17 097
	Dez	14 226 524	5 318 235	53 695	315 760	8 538 833	696 562	131 877	564 685	7 570 507	0	4 613 444	2 957 063	271 765	0	18 150
01	Mar	13 864 452	5 065 742	55 028	330 278	8 413 404	959 283	560 465	398 817	7 086 847	0	4 857 312	2 229 535	367 275	0	17 228
	Jun	14 077 724	5 264 813	57 022	340 922	8 414 967	710 279	534 021	176 258	7 394 493	0	4 694 957	2 699 536	310 196	0	16 541

	1	2	3	4	5	6	7	8	9	10	11	12	13	14	15
	Total	Monetary gold[2]	Special drawing rights	Reserve position in the IMF	Total	Total	With monetary authorities[4]	With banks	Total	Equities[5]	Bonds and notes[6]	Money market instruments[7]	Financial derivatives	Other assets	Gold in thousands of troy ounces
						Currency and deposits			Securities						
					Foreign exchange[3]										Memo items:

(1) A partir de Janeiro de 1999 são considerados activos de reserva apenas os activos das autoridades monetárias face a não residentes da área do euro e denominados em moedas de países fora desta área, havendo lugar a uma quebra de série . / From January 1999 onwards reserve assets include only monetary authorities claims on euro area non-residents denominated in non-euro area currencies, thus implying a break in the series.
(2) A preços de mercado. / At market prices.
(3) A partir de Janeiro de 1999 inclui apenas activos sobre não residentes na área do euro em moedas de países fora da área do euro. / From January 1999 onwards, includes only assets on euro area non-residents denominated in non-euro area currencies.
(4) Inclui depósitos junto do Banco Internacional de Pagamentos (BIS) e do Fundo Monetário Internacional (FMI). / Includes deposits with Bank for International Settlements (BIS) and International Monetary Fund (IMF).
(5) Inclui, nomeadamente, acções, unidades de participação em fundos de investimento e outros títulos de participação no capital, como os *Depositary Receipts*. / Includes, namely, shares, stocks, investment trust units and other participation or similar documents such as "Depositary Receipts".
(6) Inclui obrigações e outros títulos de dívida pública ou privada, tais como, certificados de depósito de prazo superior a um ano, títulos de participação e outros títulos de dívida de prazo superior a um ano. / Includes bonds and notes and public or private debt securites, such as negotiable certificates of deposit with maturities of more than one year, participation certificates and other securities with maturities of more than one year.

D.1.1.1 TAXAS DE CÂMBIO DE REFERÊNCIA DO EURO (continua)
Valores médios

EURO REFERENCE EXCHANGE RATES (to be continued)
Averages

Fonte / Source: Banco Central Europeu / European Central Bank

		Dólar australiano 1	Lev da Bulgária 2	Dólar canadiano 3	Franco suiço 4	Libra de Chipre 5	Coroa checa 6	Coroa dinamarquesa 7	Coroa da Estónia 8	Libra esterlina 9	Dracma grega 10	Dólar de Hong Kong 11
99		1.6523	.	1.5840	1.6003	0.57884	36.884	7.4355	15.6466	0.65874	325.76	.
00		1.5889	1.9488	1.3706	1.5579	0.57392	35.599	7.4538	15.6466	0.60948	336.63	6.7714
00	Mar	1.5827	.	1.4082	1.6042	0.57521	35.627	7.4473	15.6466	0.61063	333.89	.
	Abr	1.5878	.	1.3890	1.5740	0.57452	36.323	7.4505	15.6466	0.59802	335.22	.
	Mai	1.5703	.	1.3549	1.5562	0.57288	36.549	7.4570	15.6466	0.60151	336.60	.
	Jun	1.5968	.	1.4018	1.5608	0.57456	35.974	7.4607	15.6466	0.62927	336.64	.
	Jul	1.5978	.	1.3886	1.5505	0.57428	35.608	7.4589	15.6466	0.62304	336.86	.
	Ago	1.5575	.	1.3406	1.5506	0.57271	35.356	7.4578	15.6466	0.60710	337.27	.
	Set	1.5749	.	1.2945	1.5307	0.57241	35.440	7.4627	15.6466	0.60773	338.60	.
	Out	1.6176	1.9482	1.2924	1.5130	0.57241	35.236	7.4472	15.6466	0.58933	339.45	6.6682
	Nov	1.6387	1.9468	1.3204	1.5216	0.57241	34.609	7.4564	15.6466	0.60039	340.16	6.6789
	Dez	1.6422	1.9520	1.3679	1.5137	0.57270	34.834	7.4580	15.6466	0.61342	340.70	6.9982
01	Jan	1.6891	1.9553	1.4098	1.5291	0.57754	35.128	7.4642	15.6466	0.63480	.	7.3182
	Fev	1.7236	1.9516	1.4027	1.5358	0.57935	34.640	7.4630	15.6466	0.63400	.	7.1889
	Mar	1.8072	1.9496	1.4167	1.5355	0.57892	34.590	7.4643	15.6466	0.62915	.	7.0939
	Abr	1.7847	1.9474	1.3903	1.5287	0.57859	34.555	7.4633	15.6466	0.62168	.	6.9568
	Mai	1.6813	1.9468	1.3473	1.5334	0.57771	34.375	7.4612	15.6466	0.61328	.	6.8182
	Jun	1.6469	1.9470	1.3016	1.5225	0.57516	33.954	7.4539	15.6466	0.60890	.	6.6542
	Jul	1.6890	1.9465	1.3153	1.5135	0.57403	33.868	7.4447	15.6466	0.60857	.	6.7130
	Ago	1.7169	1.9472	1.3857	1.5144	0.57364	34.050	7.4450	15.6466	0.62672	.	7.0236

	1	2	3	4	5	6	7	8	9	10	11
	Australian dollar	Bulgarian lev	Canadian dollar	Swiss franc	Cyprus pound	Czech koruna	Danish krone	Estonian kroon	Sterling pound	Greek drachma	Hong Kong dollar

D.1.1.1 TAXAS DE CÂMBIO DE REFERÊNCIA DO EURO (continuação)
Valores médios

EURO REFERENCE EXCHANGE RATES (continued)
Averages

Fonte / Source: Banco Central Europeu / European Central Bank

		Forint da Hungria 12	Coroa da Islândia 13	Iene japonês 14	Won da Coreia do Sul 15	Litas da Lituânia 16	Lats da Letónia 17	Lira de Malta 18	Coroa norueguesa 19	Dólar da Nova Zelândia 20	Zloty da Polónia 21	Leu da Roménia 22
99		252.77	.	121.32	.	.	.	.	8.3104	2.0145	4.2274	.
00		260.04	74.90	99.47	1011.55	3.4736	0.5425	0.3966	8.1129	2.0288	4.0082	21750
00	Mar	257.08	.	102.59	.	.	.	.	8.1110	1.9674	3.9460	.
	Abr	258.45	.	99.92	.	.	.	.	8.1545	1.9097	4.0065	.
	Mai	259.03	.	98.09	.	.	.	.	8.1994	1.9355	4.0731	.
	Jun	259.73	.	100.71	.	.	.	.	8.2490	2.0174	4.1731	.
	Jul	260.22	.	101.39	.	.	.	.	8.1763	2.0394	4.0528	.
	Ago	260.88	.	97.76	.	.	.	.	8.0959	2.0305	3.9446	.
	Set	262.35	.	93.11	.	.	.	.	8.0266	2.0882	3.9174	.
	Out	262.92	72.83	92.75	965.10	3.4214	0.5324	0.3933	8.0032	2.1346	3.9670	20986
	Nov	264.09	74.89	93.26	990.61	3.4262	0.5376	0.3952	7.9950	2.1438	3.9000	21489
	Dez	264.95	77.30	100.61	1089.59	3.5889	0.5597	0.4020	8.1334	2.0905	3.8744	22939
01	Jan	265.00	79.86	109.57	1194.92	3.7540	0.5791	0.4098	8.2355	2.1103	3.8591	24591
	Fev	265.69	79.27	107.08	1153.81	3.6871	0.5709	0.4078	8.2125	2.1184	3.7671	24703
	Mar	266.47	79.72	110.33	1173.40	3.6383	0.5678	0.4057	8.1600	2.1753	3.6945	24825
	Abr	266.99	83.29	110.36	1183.45	3.5676	0.5615	0.4027	8.1146	2.1975	3.5904	24870
	Mai	258.29	88.12	106.50	1133.74	3.4970	0.5515	0.3992	7.9927	2.0723	3.4842	24918
	Jun	247.25	89.36	104.30	1104.12	3.4125	0.5415	0.3961	7.9360	2.0589	3.3876	24705
	Jul	248.94	87.89	107.21	1120.28	3.4429	0.5462	0.3969	7.9714	2.1074	3.6171	25273
	Ago	251.02	88.70	109.34	1153.99	3.6017	0.5625	0.4043	8.0552	2.0895	3.8243	26846

	12	13	14	15	16	17	18	19	20	21	22
	Hungarian forint	Iceland krona	Japanese yen	South Korean won	Lithuanian litas	Latvian lats	Maltese lira	Norwegian krone	New Zealand dollar	Poland zloty	Romanian leu

D.1.1.1 TAXAS DE CÂMBIO DE REFERÊNCIA DO EURO (continuação) — EURO REFERENCE EXCHANGE RATES (continued)

Valores médios — **Averages**

Fonte / Source: coluna / column (23-28) Banco Central Europeu / European Central Bank; (29) Até Junho 2000, Banco de Portugal e após Junho 2000, Banco Central Europeu / Until June 2000, Banco de Portugal, afterwards European Central Bank; (30-32) Banco de Portugal

		Coroa sueca 23	Dólar de Singapura 24	Tolar da Eslovénia 25	Coroa da Eslováquia 26	Lira turca 27	Dólar dos EUA 28	Rand da África do Sul 29	Real do Brasil 30	Escudo de Cabo Verde 31	Pataca de Macau 32
99		8.8075	.	194.4732	.	.	1.0658	6.5204	1.9346	110.264	8.5245
00		8.4452	1.5158	206.6127	43.373	590612	0.9236	6.3890	1.6874	110.264	7.4164
00	Mar	8.3884	.	202.7540	.	.	0.9643	6.2373	1.6806	110.264	7.7330
	Abr	8.2671	.	203.9081	.	.	0.9470	6.2774	1.6715	110.264	7.6037
	Mai	8.2410	.	204.9301	.	.	0.9060	6.3810	1.6552	110.264	7.2698
	Jun	8.3177	.	206.8081	.	.	0.9492	6.5635	1.7180	110.264	7.6216
	Jul	8.4070	.	207.8614	.	.	0.9397	6.4624	1.6906	110.264	7.5460
	Ago	8.3917	.	208.5482	.	.	0.9041	6.2898	1.6338	110.264	7.2596
	Set	8.4145	.	209.1689	.	.	0.8721	6.2461	1.6017	110.264	7.0049
	Out	8.5245	1.4982	209.9911	43.663	579614	0.8552	6.3928	1.6045	110.264	6.8594
	Nov	8.6289	1.4970	211.4028	42.930	586149	0.8564	6.5770	1.6681	110.264	6.8797
	Dez	8.6622	1.5580	213.0077	43.551	608514	0.8973	6.8602	1.7649	110.264	7.2231
01	Jan	8.9055	1.6302	214.4049	43.701	630116	0.9383	7.2985	1.8347	110.264	7.5378
	Fev	8.9770	1.6067	215.5474	43.710	719242	0.9217	7.2018	1.8462	110.264	7.4069
	Mar	9.1264	1.6114	216.0526	43.707	884732	0.9095	7.1709	1.9006	110.264	7.3067
	Abr	9.1120	1.6165	216.3876	43.457	1088386	0.8920	7.2107	1.9527	110.264	7.1643
	Mai	9.0576	1.5855	217.3480	43.156	996257	0.8742	6.9660	2.0016	110.264	7.0228
	Jun	9.2106	1.5497	217.9232	42.778	1038115	0.8532	6.8718	2.0280	110.264	6.8551
	Jul	9.2637	1.5691	218.8028	42.625	1142682	0.8607	7.0580	2.1209	110.264	6.9144
	Ago	9.3107	1.5855	219.5067	43.119	1265762	0.9005	7.4823	2.2538	110.264	7.2301

	23 Swedish krona	24 Singapore dollar	25 Slovenian tolar	26 Slovak koruna	27 Turkish lira	28 US dollar	29 South African rand	30 Brazilian real	31 Cape Verde escudo	32 Macau pataca

D.1.1.2 TAXAS DE CÂMBIO DE REFERÊNCIA DO EURO (continua) — EURO REFERENCE EXCHANGE RATES (to be continued)

Fim de período — **End-of-period**

Fonte / Source: coluna / column (1, 3-10) Banco Central Europeu / European Central Bank; (2, 11) Até Setembro 2000, Banco de Portugal e após Setembro 2000, Banco Central Europeu / Until September 2000, Banco de Portugal, afterwards European Central Bank

		Dólar australiano 1	Lev da Bulgária 2	Dólar canadiano 3	Franco suiço 4	Libra de Chipre 5	Coroa checa 6	Coroa dinamarquesa 7	Coroa da Estónia 8	Libra esterlina 9	Dracma grega 10	Dólar de Hong Kong 11
99		1.5422	1.9558	1.4608	1.6051	0.57667	36.103	7.4433	15.6466	0.62170	330.30	7.8090
00		1.6770	1.9543	1.3965	1.5232	0.57369	35.047	7.4631	15.6466	0.62410	340.75	7.2578
00	Mar	1.5811	1.9558	1.3879	1.5907	0.57478	36.223	7.4460	15.6466	0.59850	334.70	7.4384
	Abr	1.5552	1.9558	1.3457	1.5710	0.57330	36.324	7.4551	15.6466	0.57940	336.20	7.0764
	Mai	1.6250	1.9558	1.3982	1.5716	0.57379	36.135	7.4631	15.6466	0.62250	336.95	7.2492
	Jun	1.5894	1.9558	1.4157	1.5576	0.57488	35.622	7.4610	15.6466	0.63230	336.83	7.4492
	Jul	1.5986	1.9489	1.3702	1.5477	0.57353	35.424	7.4569	15.6466	0.61790	337.30	7.2331
	Ago	1.5547	1.9558	1.3141	1.5498	0.57241	35.370	7.4564	15.6466	0.61320	337.64	6.9459
	Set	1.6180	1.9558	1.3198	1.5240	0.57241	35.550	7.4570	15.6466	0.59670	339.30	6.8344
	Out	1.6377	1.9464	1.2887	1.5210	0.57241	34.869	7.4432	15.6466	0.58090	339.65	6.5646
	Nov	1.6551	1.9479	1.3375	1.5095	0.57241	34.628	7.4570	15.6466	0.61280	340.54	6.7733
	Dez	1.6770	1.9543	1.3965	1.5232	0.57369	35.047	7.4631	15.6466	0.62410	340.75	7.2578
01	Jan	1.7034	1.9557	1.3954	1.5302	0.57877	34.690	7.4611	15.6466	0.63670	.	7.2477
	Fev	1.7557	1.9506	1.4151	1.5416	0.57924	34.642	7.4631	15.6466	0.63870	.	7.2133
	Mar	1.8158	1.9473	1.3904	1.5271	0.57887	34.552	7.4627	15.6466	0.61920	.	6.8882
	Abr	1.7476	1.9482	1.3700	1.5366	0.57860	34.526	7.4644	15.6466	0.61950	.	6.9223
	Mai	1.6727	1.9470	1.3146	1.5206	0.57677	34.195	7.4556	15.6466	0.59730	.	6.6142
	Jun	1.6735	1.9474	1.2927	1.5228	0.57428	33.780	7.4444	15.6466	0.60310	.	6.6143
	Jul	1.7282	1.9461	1.3389	1.5102	0.57389	33.980	7.4475	15.6466	0.61430	.	6.8286
	Ago	1.7305	1.9504	1.4143	1.5165	0.57290	34.322	7.4465	15.6466	0.62850	.	7.1430

	1 Australian dollar	2 Bulgarian lev	3 Canadian dollar	4 Swiss franc	5 Cyprus pound	6 Czech koruna	7 Danish krone	8 Estonian kroon	9 Sterling pound	10 Greek drachma	11 Hong Kong dollar

D.1.1.2 TAXAS DE CÂMBIO DE REFERÊNCIA DO EURO (continuação) — EURO REFERENCE EXCHANGE RATES (continued)

Fim de período — **End-of-period**

Fonte / Source: coluna / column (12, 14, 16-17, 19-21) Banco Central Europeu / European Central Bank; (13, 15,18, 22) Até Setembro 2000, Banco de Portugal e após Setembro 2000, Banco Central Europeu / Until September 2000, Banco de Portugal, afterwards European Central Bank

		Forint da Hungria	Coroa da Islândia	Iene japonês	Won da Coreia do Sul	Litas da Lituânia	Lats da Letónia	Lira de Malta	Coroa norueguesa	Dólar da Nova Zelândia	Zloty da Polónia	Leu da Roménia
		12	13	14	15	16	17	18	19	20	21	22
99		254.70	72.86	102.73	1138.01	.	.	0.4152	8.0765	1.9357	4.1587	18334
00		265.00	78.80	106.92	1177.08	3.7229	0.5764	0.4075	8.2335	2.1120	3.8498	24142
00	Mar	258.38	70.35	98.53	1056.37	.	.	0.4072	8.0885	1.9328	3.9632	18628
	Abr	258.45	68.59	97.48	1008.21	.	.	0.3981	8.1475	1.8733	4.0607	18256
	Mai	259.23	70.44	99.90	1050.96	.	.	0.4067	8.3050	2.0295	4.0875	19259
	Jun	260.15	72.83	100.57	1059.51	.	.	0.4108	8.1850	2.0310	4.1835	20416
	Jul	260.51	72.71	101.04	1032.21	.	.	0.4057	8.1990	2.0386	4.0110	20238
	Ago	261.36	72.17	94.77	984.25	.	.	0.4015	8.0745	2.0801	3.9060	20506
	Set	263.75	73.00	94.94	977.43	.	.	0.3966	8.0255	2.1510	3.9825	21187
	Out	263.24	73.30	91.88	958.70	3.3680	0.5294	0.3904	7.8735	2.1355	3.9270	20914
	Nov	264.87	75.84	96.44	1055.54	3.4727	0.5471	0.3985	8.0525	2.1387	3.8783	21997
	Dez	265.00	78.80	106.92	1177.08	3.7229	0.5764	0.4075	8.2335	2.1120	3.8498	24142
01	Jan	265.18	79.83	107.87	1170.17	3.7182	0.5753	0.4090	8.2050	2.1113	3.7970	24445
	Fev	266.22	79.71	108.45	1159.51	3.6999	0.5719	0.4089	8.2440	2.1415	3.7367	25018
	Mar	266.72	80.84	110.74	1175.54	3.5332	0.5588	0.4012	8.0570	2.1962	3.6062	24330
	Abr	267.32	85.80	109.67	1171.19	3.5490	0.5591	0.4024	8.0925	2.1637	3.5254	25060
	Mai	253.75	88.81	101.00	1086.29	3.3927	0.5377	0.3937	7.9300	2.0628	3.3930	24392
	Jun	243.63	88.92	105.37	1102.82	3.3926	0.5391	0.3946	7.8865	2.1045	3.3696	24719
	Jul	247.75	87.85	109.30	1136.40	3.5022	0.5520	0.3996	7.9850	2.1304	3.7103	25927
	Ago	253.75	90.15	108.65	1171.31	3.6634	0.5667	0.4063	8.0675	2.0775	3.8712	27509

	12	13	14	15	16	17	18	19	20	21	22
	Hungarian forint	Iceland krona	Japanese yen	South Korea won	Lithuanian litas	Latvian lats	Maltese lira	Norwegian krone	New Zealand dollar	Poland zloty	Romanian leu

D.1.1.2 TAXAS DE CÂMBIO DE REFERÊNCIA DO EURO (continuação) — EURO REFERENCE EXCHANGE RATES (continued)

Fim de período — **End-of-period**

Fonte / Source: coluna / column (23, 25, 28) Banco Central Europeu / European Central Bank; (24, 26, 27, 29) Até Setembro 2000, Banco de Portugal e após Setembro 2000, Banco Central Europeu / Until September 2000, Banco de Portugal, afterwards European Central Bank; (30-32) Banco de Portugal

		Coroa sueca	Dólar de Singapura	Tolar da Eslovénia	Coroa da Eslováquia	Lira turca	Dólar dos EUA	Rand da África do Sul	Real do Brasil	Escudo de Cabo Verde	Pataca de Macau
		23	24	25	26	27	28	29	30	31	32
99		8.5625	1.6732	198.9055	42.402	541270	1.0046	6.1840	1.7957	110.264	8.0433
00		8.8313	1.6126	213.5401	43.933	624267	0.9305	7.0392	1.8149	110.264	7.4755
00	Mar	8.2825	1.6385	203.3382	41.689	562480	0.9553	6.2840	1.6809	110.264	7.6616
	Abr	8.1400	1.5497	204.1857	41.560	556085	0.9085	6.2028	1.6403	110.264	7.2887
	Mai	8.3845	1.6136	205.5742	42.762	573925	0.9303	6.4702	1.7034	110.264	7.4667
	Jun	8.4210	1.6529	207.3492	42.680	593935	0.9556	6.4957	1.7330	110.264	7.6727
	Jul	8.4950	1.6012	208.4178	42.449	587990	0.9243	6.4377	1.6508	110.264	7.4244
	Ago	8.4160	1.5327	208.9892	42.728	584230	0.8906	6.2075	1.6240	110.264	7.1543
	Set	8.5265	1.5265	209.4576	43.806	585650	0.8765	6.3769	1.6141	110.264	7.0394
	Out	8.4843	1.4787	210.3455	43.472	576887	0.8417	6.3911	1.6068	110.264	6.7615
	Nov	8.7150	1.5244	212.3413	43.212	594267	0.8684	6.7062	1.7029	110.264	6.9765
	Dez	8.8313	1.6126	213.5401	43.933	624267	0.9305	7.0392	1.8149	110.264	7.4755
01	Jan	8.8395	1.6194	215.1859	43.633	628563	0.9293	7.2044	1.8326	110.264	7.4651
	Fev	9.0588	1.6121	215.3369	43.793	932000	0.9248	7.0978	1.8824	110.264	7.4297
	Mar	9.1570	1.5929	216.2158	43.663	899433	0.8832	7.0656	1.8976	110.264	7.0948
	Abr	9.1135	1.6157	216.5875	43.450	1017000	0.8876	7.1101	1.9545	110.264	7.1300
	Mai	9.1250	1.5346	217.6353	42.939	995000	0.8480	6.7855	1.9854	110.264	6.8126
	Jun	9.2125	1.5451	218.4195	42.265	1067000	0.8480	6.8332	1.9618	110.264	6.8127
	Jul	9.2785	1.5791	219.2314	43.302	1163000	0.8755	7.2334	2.1244	110.264	7.0335
	Ago	9.5345	1.5939	219.5633	43.409	1255000	0.9158	7.6992	2.3179	110.264	7.3573

	23	24	25	26	27	28	29	30	31	32
	Swedish krona	Singapore dollar	Slovenian tolar	Slovak koruna	Turkish lira	US dollar	South African rand	Brazilian real	Cape Verde escudo	Macau pataca

D.1.2.1 ÍNDICES DE TAXA DE CÂMBIO EFECTIVA - DSE - OURO
Valores médios

EFFECTIVE EXCHANGE RATE INDICES - SDR - GOLD
Averages

Fonte / Source: coluna / column (1) Banco de Pagamentos Internacionais / Bank for International Settlements; (2, 4, 8) Banco de Portugal; (3, 5) FMI / IMF; (6-7) Reuters

		ITCE do euro 1	Índice cambial efectivo para Portugal [a] 2	DSE *versus* Euro [b] 3	DSE versus PTE [b] [c] 4	DSE versus USD [b] 5	OZ Ouro *versus* EUR (London Gold Fix) [d] 6	OZ Ouro *versus* USD (London Gold Fix) [d] 7	Grama Ouro *versus* PTE [e] 8
98		.	82.387	.	244.339	1.35676	.	294.102	1788.38
99		92.471	81.389	1.28423	257.465	1.36719	261.517	278.733	1685.87
00		82.843	79.369	1.43002	286.693	1.31899	302.590	279.168	1950.56
00	Mar	84.718	79.713	1.39256	279.183	1.34287	296.923	286.547	1914.41
	Abr	83.139	79.316	1.41493	283.668	1.33939	295.392	279.828	1903.63
	Mai	81.692	79.102	1.44682	290.061	1.31084	303.715	275.239	1957.01
	Jun	84.372	79.764	1.40197	281.070	1.33063	300.476	285.496	1936.30
	Jul	83.985	79.669	1.40859	282.397	1.32349	299.744	281.869	1933.57
	Ago	81.801	79.181	1.44718	290.134	1.30837	303.264	274.495	1954.31
	Set	80.069	78.862	1.48414	297.543	1.29411	313.947	273.677	2024.07
	Out	79.006	78.530	1.50589	301.904	1.28652	315.974	270.201	2036.83
	Nov	79.718	78.742	1.49738	300.198	1.28323	310.688	265.998	2001.33
	Dez	82.470	79.349	1.44247	289.189	1.29441	302.887	271.768	1952.60
01	Jan	85.959	80.178	1.38782	278.233	1.30205	283.062	265.710	1824.55
	Fev	85.097	80.048	1.40357	281.391	1.29355	284.188	261.941	1831.21
	Mar	85.277	80.066	1.40759	282.196	1.27995	289.289	263.150	1864.67
	Abr	84.538	79.877	1.42151	284.987	1.26765	291.924	260.614	1882.60
	Mai	83.010	79.552	1.44395	289.486	1.26218	311.218	272.206	2004.96
	Jun	81.915	79.348	1.46552	293.810	1.25029	316.860	270.485	2042.84
	Jul	82.620	79.470	1.45385	291.471	1.25102	310.995	267.622	2005.58
	Ago	84.784	79.968	1.41610	283.903	1.27499	302.703	272.522	1951.71

	1 Euro EERI	2 Effective exchange rate index for Portugal [a]	3 SDR *versus* euro [b]	4 SDR *versus* PTE [b] [c]	5 SDR versus USD [b]	6 Fine Ounce *versus* EUR (London Gold Fix) [d]	7 Fine Ounce *versus* USD (London Gold Fix) [d]	8 Gram of Gold *versus* PTE [e]

D.1.2.2 ÍNDICES DE TAXA DE CÂMBIO EFECTIVA - DSE - OURO
Fim de período

EFFECTIVE EXCHANGE RATE INDICES - SDR - GOLD
End-of-period

Fonte / Source: coluna / column (1) Banco de Pagamentos Internacionais / Bank for International Settlements; (2, 4, 8) Banco de Portugal; (3, 5) FMI / IMF; (6-7) Reuters

		ITCE do euro 1	Índice cambial efectivo para Portugal [a] 2	DSE *versus* Euro [b] 3	DSE versus PTE [b] [c] 4	DSE versus USD [b] 5	OZ Ouro *versus* EUR (London Gold Fix) [d] 6	OZ Ouro *versus* USD (London Gold Fix) [d] 7	Grama Ouro *versus* PTE [e] 8
98		.	82.888	.	241.940	1.40803	.	287.300	1671.20
99		86.430	80.066	1.36623	273.905	1.37251	289.321	290.550	1866.30
00		84.930	79.900	1.40022	280.719	1.30291	292.794	272.650	1887.20
00	Mar	83.270	79.333	1.40989	282.658	1.34687	288.665	276.325	1858.80
	Abr	80.910	78.787	1.45207	291.114	1.31921	303.027	275.450	1958.20
	Mai	83.650	79.614	1.41892	284.468	1.32002	291.551	272.250	1878.80
	Jun	84.680	79.842	1.39941	280.557	1.33728	301.195	288.650	1944.50
	Jul	83.350	79.550	1.42091	284.867	1.31335	299.363	277.075	1933.00
	Ago	81.120	79.105	1.46508	293.722	1.30480	308.942	275.975	1979.90
	Set	80.220	78.821	1.48076	296.866	1.29789	311.151	273.875	2005.60
	Out	78.270	78.315	1.51995	304.723	1.27934	312.959	264.150	2022.80
	Nov	81.140	79.078	1.47624	295.960	1.28197	308.386	268.050	1983.20
	Dez	84.930	79.900	1.40022	280.719	1.30291	292.794	272.650	1887.20
01	Jan	85.400	80.094	1.39652	279.977	1.29779	284.925	265.350	1844.20
	Fev	85.670	80.197	1.39757	280.188	1.29248	288.670	265.850	1853.20
	Mar	84.210	79.821	1.42737	286.162	1.26065	292.647	258.375	1895.30
	Abr	84.230	79.820	1.42608	285.903	1.26579	296.309	263.300	1908.00
	Mai	80.860	79.044	1.47904	296.521	1.25423	314.625	266.800	2020.20
	Jun	81.740	79.278	1.46892	294.492	1.24565	318.917	270.250	2052.70
	Jul	83.580	79.676	1.43774	288.241	1.25874	303.253	265.725	1953.90
	Ago	85.400	80.097	1.40667	282.012	1.28823	299.660	274.175	1934.00

	1 Euro EERI	2 Effective exchange rate index for Portugal [a]	3 SDR *versus* euro [b]	4 SDR *versus* PTE [b] [c]	5 SDR versus USD [b]	6 Fine Ounce *versus* EUR (London Gold Fix) [d]	7 Fine Ounce *versus* USD (London Gold Fix) [d]	8 Gram of Gold *versus* PTE [e]

D.1.3.1 TAXAS DE CÂMBIO INFORMATIVAS DO ESCUDO (continua)[a]
Valores médios

ESCUDO INFORMATIVE EXCHANGE RATES (to be continued)[a]
Averages

Fonte / Source: Banco de Portugal

		Dólar australiano 1	Lev da Bulgária 2	Dólar canadiano 3	Franco suíço 4	Libra de Chipre 5	Coroa checa 6	Coroa dinamarquesa 7	Coroa da Estónia 8	Libra esterlina 9	Dracma grega 10	Dólar de Hong Kong 11
98		113.535	.	121.789	124.323	.	.	26.894	.	298.527	0.61036	.
99		121.335	.	126.567	125.278	346.351	5.4355	26.963	12.813	304.342	0.61543	.
00		126.177	102.864	146.230	128.687	349.320	5.6317	26.897	12.813	328.939	0.59556	29.609
00	Mar	126.671	.	142.368	124.973	348.537	5.6272	26.920	12.813	328.320	0.60044	.
	Abr	126.264	.	144.335	127.371	348.956	5.5194	26.909	12.813	335.243	0.59806	.
	Mai	127.671	.	147.968	128.828	349.955	5.4853	26.885	12.813	333.298	0.59561	.
	Jun	125.552	.	143.018	128.448	348.931	5.5730	26.872	12.813	318.595	0.59554	.
	Jul	125.474	.	144.377	129.302	349.101	5.6303	26.878	12.813	321.780	0.59515	.
	Ago	128.720	.	149.546	129.293	350.058	5.6704	26.882	12.813	330.229	0.59443	.
	Set	127.298	.	154.872	130.974	350.242	5.6569	26.865	12.813	329.887	0.59209	.
	Out	123.938	102.906	155.124	132.506	350.242	5.6897	26.920	12.813	340.186	0.59061	30.065
	Nov	122.342	102.980	151.834	131.757	350.242	5.7928	26.887	12.813	333.920	0.58938	30.017
	Dez	122.081	102.706	146.562	132.445	350.065	5.7554	26.881	12.813	326.827	0.58844	28.648
01	Jan	118.692	102.533	142.206	131.111	347.131	5.7072	26.859	12.813	315.819	.	27.395
	Fev	116.316	102.727	142.926	130.539	346.046	5.7876	26.863	12.813	316.218	.	27.888
	Mar	110.935	102.832	141.513	130.565	346.303	5.7960	26.859	12.813	318.655	.	28.261
	Abr	112.334	102.949	144.201	131.145	346.501	5.8018	26.862	12.813	322.484	.	28.818
	Mai	119.242	102.980	148.803	130.743	347.029	5.8322	26.870	12.813	326.901	.	29.404
	Jun	121.733	102.970	154.027	131.679	348.567	5.9045	26.896	12.813	329.253	.	30.129
	Jul	118.699	102.996	152.423	132.463	349.254	5.9195	26.929	12.813	329.431	.	29.865
	Ago	116.770	102.959	144.679	132.384	349.491	5.8879	26.928	12.813	319.891	.	28.544

	1 Australian dollar	2 Bulgarian lev	3 Canadian dollar	4 Swiss franc	5 Cyprus pound	6 Czech koruna	7 Danish krone	8 Estonian kroon	9 Sterling pound	10 Greek drachma	11 Hong Kong dollar

D.1.3.1 TAXAS DE CÂMBIO INFORMATIVAS DO ESCUDO (continuação)[a]
Valores médios

ESCUDO INFORMATIVE EXCHANGE RATES (continued)[a]
Averages

Fonte / Source: Banco de Portugal

		Forint da Hungria 12	Coroa da Islândia 13	Iene japonês 14	Won da Coreia do Sul 15	Litas da Lituânia 16	Lats da Letónia 17	Lira de Malta 18	Coroa norueguesa 19	Dólar da Nova Zelândia 20	Zloty da Polónia 21	Leu da Roménia 22
98		.	.	1.3809	.	.	.	.	23.867	.	.	.
99		0.79314	.	1.6525	.	.	.	.	24.124	99.519	47.424	.
00		0.77097	2.6768	2.0155	0.19819	57.709	369.552	505.502	24.712	98.818	50.018	0.00922
00	Mar	0.77984	.	1.9542	.	.	.	.	24.717	101.902	50.806	.
	Abr	0.77571	.	2.0064	.	.	.	.	24.585	104.981	50.039	.
	Mai	0.77397	.	2.0439	.	.	.	.	24.451	103.582	49.221	.
	Jun	0.77189	.	1.9907	.	.	.	.	24.304	99.376	48.042	.
	Jul	0.77043	.	1.9773	.	.	.	.	24.520	98.304	49.468	.
	Ago	0.76848	.	2.0508	.	.	.	.	24.763	98.735	50.824	.
	Set	0.76418	.	2.1532	.	.	.	.	24.977	96.007	51.177	.
	Out	0.76252	2.7527	2.1615	0.20773	58.596	376.563	509.743	25.050	93.920	50.537	0.00955
	Nov	0.75914	2.6770	2.1497	0.20238	58.514	372.920	507.293	25.076	93.517	51.406	0.00933
	Dez	0.75668	2.5936	1.9927	0.18400	55.862	358.195	498.711	24.649	95.901	51.745	0.00874
01	Jan	0.75654	2.5104	1.8297	0.16778	53.405	346.196	489.219	24.344	95.002	51.950	0.00815
	Fev	0.75457	2.5291	1.8723	0.17376	54.374	351.168	491.618	24.412	94.638	53.219	0.00812
	Mar	0.75236	2.5148	1.8171	0.17086	55.103	353.086	494.163	24.569	92.163	54.265	0.00808
	Abr	0.75090	2.4070	1.8166	0.16940	56.195	357.047	497.845	24.706	91.232	55.838	0.00806
	Mai	0.77619	2.2751	1.8825	0.17683	57.330	363.521	502.209	25.083	96.744	57.540	0.00805
	Jun	0.81085	2.2435	1.9222	0.18158	58.749	370.235	506.140	25.262	97.373	59.181	0.00812
	Jul	0.80534	2.2811	1.8700	0.17896	58.231	367.049	505.120	25.150	95.132	55.426	0.00793
	Ago	0.79867	2.2602	1.8336	0.17373	55.663	356.412	495.874	24.889	95.947	52.423	0.00747

	12 Hungarian forint	13 Iceland krona	14 Japanese yen	15 South Korean won	16 Lithuanian litas	17 Latvian lats	18 Maltese lira	19 Norwegian krone	20 New Zealand dollar	21 Poland zloty	22 Romanian leu

D.1.3.1 TAXAS DE CÂMBIO INFORMATIVAS DO ESCUDO (continuação)[a]
Valores médios

ESCUDO INFORMATIVE EXCHANGE RATES (continued)[a]
Averages

Fonte / Source: Banco de Portugal

		Coroa sueca	Dólar de Singapura	Tolar da Eslovénia	Coroa da Eslováquia	Lira turca	Dólar dos EUA	Rand da África do Sul	Real do Brasil	Escudo de Cabo Verde	Pataca de Macau
		23	24	25	26	27	28	29	30	31	32
98		22.678	.	.	.	.	180.237	32.842	142.679	1.8182	22.590
99		22.763	.	1.0309	.	.	188.105	30.747	103.630	1.8182	23.518
00		23.739	132.244	0.97033	4.6223	0.00034	217.066	31.379	118.811	1.8182	27.032
00	Mar	23.900	.	0.98879	.	.	207.904	32.142	119.292	1.8182	25.926
	Abr	24.251	.	0.98320	.	.	211.702	31.937	119.941	1.8182	26.366
	Mai	24.327	.	0.97829	.	.	221.283	31.419	121.123	1.8182	27.577
	Jun	24.103	.	0.96941	.	.	211.212	30.545	116.695	1.8182	26.304
	Jul	23.847	.	0.96450	.	.	213.347	31.023	118.586	1.8182	26.568
	Ago	23.891	.	0.96132	.	.	221.748	31.874	122.709	1.8182	27.616
	Set	23.826	.	0.95847	.	.	229.884	32.097	125.168	1.8182	28.620
	Out	23.518	133.815	0.95472	4.5916	0.00035	234.427	31.361	124.950	1.8182	29.227
	Nov	23.234	133.923	0.94834	4.6700	0.00034	234.099	30.482	120.186	1.8182	29.141
	Dez	23.144	128.679	0.94120	4.6034	0.00033	223.428	29.224	113.594	1.8182	27.756
01	Jan	22.512	122.980	0.93506	4.5876	0.00032	213.665	27.469	109.272	1.8182	26.597
	Fev	22.333	124.779	0.93011	4.5866	0.00028	217.513	27.838	108.592	1.8182	27.067
	Mar	21.967	124.415	0.92793	4.5870	0.00023	220.431	27.958	105.484	1.8182	27.438
	Abr	22.002	124.022	0.92649	4.6133	0.00018	224.756	27.803	102.669	1.8182	27.983
	Mai	22.134	126.447	0.92240	4.6455	0.00020	229.332	28.780	100.161	1.8182	28.547
	Jun	21.766	129.368	0.91997	4.6866	0.00019	234.977	29.175	98.857	1.8182	29.246
	Jul	21.642	127.769	0.91627	4.7034	0.00018	232.929	28.405	94.527	1.8182	28.995
	Ago	21.532	126.447	0.91333	4.6495	0.00016	222.634	26.794	88.953	1.8182	27.729

	23	24	25	26	27	28	29	30	31	32
	Swedish krona	Singapore dollar	Slovenian tolar	Slovak koruna	Turkish lira	US dollar	South African rand	Brazilian real	Cape Verde escudo	Macau pataca

D.1.3.2 TAXAS DE CÂMBIO INFORMATIVAS DO ESCUDO (continua)[a]
Fim de período

ESCUDO INFORMATIVE EXCHANGE RATES (to be continued)[a]
End-of-period

Fonte / Source: Banco de Portugal

		Dólar australiano	Lev da Bulgária	Dólar canadiano	Franco suíço	Libra de Chipre	Coroa checa	Coroa dinamarquesa	Coroa da Estónia	Libra esterlina	Dracma grega	Dólar de Hong Kong
		1	2	3	4	5	6	7	8	9	10	11
98		105.555	0.10250	111.001	124.694	344.380	5.6851	26.915	.	284.188	0.60809	22.181
99		129.997	102.506	137.241	124.903	347.655	5.5531	26.935	12.813	322.474	0.60697	25.673
00		119.548	102.585	143.560	131.619	349.461	5.7204	26.863	12.813	321.234	0.58836	27.623
00	Mar	126.799	102.506	144.450	126.034	348.798	5.5347	26.925	12.813	334.974	0.59899	26.952
	Abr	128.911	102.506	148.980	127.614	349.698	5.5193	26.892	12.813	346.017	0.59632	28.331
	Mai	123.374	102.506	143.386	127.566	349.400	5.5481	26.863	12.813	322.059	0.59499	27.656
	Jun	126.137	102.506	141.613	128.712	348.737	5.6280	26.871	12.813	317.068	0.59520	26.913
	Jul	125.411	102.869	146.316	129.535	349.558	5.6595	26.885	12.813	324.457	0.59437	27.717
	Ago	128.952	102.506	152.562	129.360	350.242	5.6681	26.887	12.813	326.944	0.59377	28.863
	Set	123.907	102.506	151.903	131.550	350.242	5.6394	26.885	12.813	335.985	0.59087	29.334
	Out	122.417	103.001	155.569	131.809	350.242	5.7496	26.935	12.813	345.123	0.59026	30.540
	Nov	121.130	102.922	149.893	132.814	350.242	5.7896	26.885	12.813	327.157	0.58872	29.599
	Dez	119.548	102.585	143.560	131.619	349.461	5.7204	26.863	12.813	321.234	0.58836	27.623
01	Jan	117.695	102.512	143.673	131.017	346.393	5.7792	26.870	12.813	314.877	.	27.661
	Fev	114.189	102.780	141.673	130.048	346.112	5.7873	26.863	12.813	313.891	.	27.793
	Mar	110.410	102.954	144.190	131.283	346.333	5.8023	26.865	12.813	323.776	.	29.105
	Abr	114.718	102.906	146.337	130.471	346.495	5.8067	26.858	12.813	323.619	.	28.962
	Mai	119.855	102.970	152.504	131.844	347.594	5.8629	26.890	12.813	335.647	.	30.311
	Jun	119.798	102.949	155.088	131.654	349.101	5.9349	26.931	12.813	332.419	.	30.310
	Jul	116.006	103.017	149.736	132.752	349.339	5.9000	26.919	12.813	326.358	.	29.359
	Ago	115.852	102.790	141.754	132.200	349.942	5.8412	26.923	12.813	318.985	.	28.067

	1	2	3	4	5	6	7	8	9	10	11
	Australian dollar	Bulgarian lev	Canadian dollar	Swiss franc	Cyprus pound	Czech koruna	Danish krone	Estonian kroon	Sterling pound	Greek drachma	Hong Kong dollar

D.1.3.2 TAXAS DE CÂMBIO INFORMATIVAS DO ESCUDO (continuação)[a]
Fim de período

ESCUDO INFORMATIVE EXCHANGE RATES (continued)[a]
End-of-period

Fonte / Source: Banco de Portugal

Fim de período / End-of-period

		Forint da Hungria 12	Coroa da Islândia 13	Iene japonês 14	Won da Coreia do Sul 15	Litas da Lituânia 16	Lats da Letónia 17	Lira de Malta 18	Coroa norueguesa 19	Dólar da Nova Zelândia 20	Zloty da Polónia 21	Leu da Roménia 22
98		0.79330	2.4716	1.5097	0.14289	.	.	454.471	22.599	90.923	48.940	0.01569
99		0.78713	2.7515	1.9515	0.17617	.	.	482.903	24.823	103.571	48.208	0.01093
00		0.75654	2.5442	1.8751	0.17032	53.851	347.817	491.980	24.350	94.925	52.076	0.00830
00	Mar	0.77592	2.8499	2.0347	0.18978	.	.	492.331	24.786	103.726	50.586	0.01076
	Abr	0.77571	2.9228	2.0566	0.19885	.	.	503.597	24.607	107.021	49.371	0.01098
	Mai	0.77337	2.8461	2.0068	0.19076	.	.	492.936	24.140	98.784	49.048	0.01041
	Jun	0.77064	2.7528	1.9935	0.18922	.	.	488.076	24.494	98.711	47.922	0.00982
	Jul	0.76958	2.7575	1.9842	0.19423	.	.	494.114	24.452	98.343	49.983	0.00991
	Ago	0.76707	2.7781	2.1155	0.20369	.	.	499.283	24.829	96.381	51.327	0.00978
	Set	0.76012	2.7464	2.1117	0.20511	.	.	505.489	24.981	93.204	50.341	0.00946
	Out	0.76159	2.7351	2.1820	0.20912	59.526	378.697	513.530	25.463	93.881	51.052	0.00959
	Nov	0.75691	2.6435	2.0788	0.18993	57.731	366.445	503.092	24.897	93.740	51.693	0.00911
	Dez	0.75654	2.5442	1.8751	0.17032	53.851	347.817	491.980	24.350	94.925	52.076	0.00830
01	Jan	0.75602	2.5114	1.8586	0.17133	53.919	348.483	490.176	24.434	94.957	52.800	0.00820
	Fev	0.75307	2.5151	1.8486	0.17290	54.186	350.554	490.296	24.319	93.618	53.652	0.00801
	Mar	0.75166	2.4800	1.8104	0.17054	56.742	358.772	499.706	24.883	91.286	55.594	0.00824
	Abr	0.74997	2.3366	1.8280	0.17118	56.490	358.580	498.216	24.774	92.657	56.868	0.00800
	Mai	0.79008	2.2574	1.9850	0.18456	59.092	372.851	509.225	25.281	97.189	59.087	0.00822
	Jun	0.82290	2.2546	1.9026	0.18179	59.094	371.883	508.064	25.421	95.263	59.497	0.00811
	Jul	0.80921	2.2821	1.8342	0.17642	57.245	363.192	501.707	25.107	94.105	54.034	0.00773
	Ago	0.79008	2.2239	1.8452	0.17116	54.726	353.771	493.433	24.851	96.502	51.788	0.00729

	12	13	14	15	16	17	18	19	20	21	22
	Hungarian forint	Iceland krona	Japanese yen	South Korea won	Lithuanian litas	Latvian lats	Maltese lira	Norwegian krone	New Zealand dollar	Polish zloty	Romania leu

D.1.3.2 TAXAS DE CÂMBIO INFORMATIVAS DO ESCUDO (continuação)[a]
Fim de período

ESCUDO INFORMATIVE EXCHANGE RATES (continued)[a]
End-of-period

Fonte / Source: Banco de Portugal

Fim de período / End-of-period

		Coroa sueca 23	Dólar de Singapura 24	Tolar da Eslovénia 25	Coroa da Eslováquia 26	Lira turca 27	Dólar dos EUA 28	Rand da África do Sul 29	Real do Brasil 30	Escudo de Cabo Verde 31	Pataca de Macau 32
98		21.130	103.918	.	4.6407	0.00054	171.829	29.272	142.254	1.8182	21.535
99		23.414	119.820	1.0079	4.7282	0.00037	199.564	32.419	111.646	1.8182	24.925
00		22.701	124.322	0.93880	4.5634	0.00032	215.456	28.481	110.464	1.8182	26.819
00	Mar	24.205	122.357	0.98600	4.8090	0.00036	209.863	31.904	119.271	1.8182	26.167
	Abr	24.629	129.368	0.98190	4.8239	0.00036	220.674	32.321	122.223	1.8182	27.506
	Mai	23.911	124.245	0.97520	4.6883	0.00035	215.503	30.985	117.695	1.8182	26.850
	Jun	23.807	121.291	0.96690	4.6974	0.00034	209.797	30.864	115.685	1.8182	26.129
	Jul	23.600	125.207	0.96190	4.7229	0.00034	216.901	31.142	121.445	1.8182	27.003
	Ago	23.822	130.803	0.95930	4.6921	0.00034	225.109	32.297	123.450	1.8182	28.023
	Set	23.513	131.334	0.95710	4.5766	0.00034	228.730	31.439	124.207	1.8182	28.480
	Out	23.630	135.580	0.95310	4.6118	0.00035	238.187	31.369	124.771	1.8182	29.651
	Nov	23.004	131.515	0.94410	4.6395	0.00034	230.864	29.895	117.730	1.8182	28.737
	Dez	22.701	124.322	0.93880	4.5634	0.00032	215.456	28.481	110.464	1.8182	26.819
01	Jan	22.680	123.800	0.93170	4.5947	0.00032	215.734	27.828	109.398	1.8182	26.856
	Fev	22.131	124.361	0.93100	4.5779	0.00022	216.784	28.246	106.503	1.8182	26.984
	Mar	21.894	125.860	0.92720	4.5916	0.00022	226.995	28.374	105.650	1.8182	28.258
	Abr	21.998	124.084	0.92560	4.6141	0.00020	225.870	28.197	102.575	1.8182	28.118
	Mai	21.971	130.641	0.92120	4.6690	0.00020	236.417	29.546	100.978	1.8182	29.428
	Jun	21.762	129.753	0.91790	4.7435	0.00019	236.417	29.339	102.193	1.8182	29.428
	Jul	21.607	126.960	0.91450	4.6299	0.00017	228.991	27.716	94.371	1.8182	28.504
	Ago	21.027	125.781	0.91310	4.6184	0.00016	218.915	26.039	86.493	1.8182	27.249

	23	24	25	26	27	28	29	30	31	32
	Swedish krona	Singapore dollar	Slovenian tolar	Slovak koruna	Turkish lira	US dollar	South African rand	Brazilian real	Cape Verde escudo	Macau pataca

D.1.4 TAXAS DE CÂMBIO DO EURO EM RELAÇÃO A OUTRAS MOEDAS (continua)[a]
Valores de referência - Fim de período

EURO EXCHANGE RATES AGAINST OTHER CURRENCIES (to be continued)[a]
Reference figures - End-of-period

Fonte / Source: Reuters e Banco de Portugal

		Afegani Afeganistão 1	Kwanza Angola [g] 2	Rial saudita Arábia Saudita 3	Dinar argelino Argélia 4	Peso argentino Argentina 5	Dinar do Bahrain Bahrain 6	Dólar das Bermudas Bermudas 7	Boliviano Bolívia 8	Pula Botsuana 9	Peso chileno Chile 10	Yuan renmimbi China 11
99		4771.85	5.6209	3.7675	68.4735	1.0045	0.37873	1.0046	6.0176	4.6542	532.237	8.3176
00		4419.88	15.5166	3.4902	68.3173	0.9290	0.35081	0.9305	5.9319	4.9906	532.572	7.7021
00	Mar	4537.68	5.7239	3.5826	70.0713	0.9548	0.36015	0.9553	5.7509	4.6262	480.755	7.9085
	Abr	4315.38	6.2100	3.4074	69.1005	0.9084	0.34249	0.9085	5.1058	4.5965	467.741	7.5223
	Mai	4418.93	7.7753	3.4892	69.6143	0.9302	0.35074	0.9303	5.7120	4.8277	488.361	7.7004
	Jun	4539.10	9.7538	3.5839	70.3130	0.9554	0.36026	0.9556	5.8674	4.8867	514.638	7.9106
	Jul	4390.43	10.2829	3.4668	69.7939	0.9238	0.34844	0.9243	5.7307	4.7829	515.436	7.6525
	Ago	4230.35	11.1489	3.3404	68.9413	0.8904	0.33575	0.8906	5.5039	4.5907	500.562	7.3730
	Set	4163.38	11.3831	3.2876	68.2969	0.8765	0.33044	0.8765	5.4255	4.6095	493.776	7.2572
	Out	3998.08	11.4912	3.1571	66.1408	0.8415	0.31731	0.8417	5.3027	4.5375	479.054	6.9672
	Nov	4124.90	12.6581	3.2572	67.0057	0.8683	0.32737	0.8684	5.5187	4.7350	502.587	7.1884
	Dez	4419.88	15.5166	3.4902	68.3173	0.9290	0.35081	0.9305	5.9319	4.9906	532.572	7.7021
01	Jan	4414.18	17.2660	3.4853	68.2292	0.9292	0.35034	0.9293	5.9661	5.0698	521.941	7.6928
	Fev	4392.80	18.3846	3.4684	68.2872	0.9247	0.34864	0.9248	5.9687	5.0125	529.772	7.6558
	Mar	4195.20	17.2606	3.3124	68.6865	0.8828	0.33297	0.8832	5.7320	4.9660	523.782	7.3109
	Abr	4216.10	17.4344	3.3289	67.1292	0.8870	0.33462	0.8876	5.7854	4.9725	533.093	7.3470
	Mai	4028.00	16.8974	3.1804	67.4872	0.8480	0.31969	0.8480	5.5629	4.7627	517.662	7.0189
	Jun	4028.00	17.4022	3.1804	67.2207	0.8479	0.31970	0.8480	5.5947	4.8045	531.569	7.0186
	Jul	4158.63	18.2967	3.2835	68.3116	0.8752	0.33007	0.8755	5.8302	5.0129	582.689	7.2465
	Ago	4350.05	20.1498	3.4342	68.9964	0.9157	0.34528	0.9158	6.1491	5.2632	606.122	7.5800

	1 Afghani Afghanistan	2 Kwanza Angola [g]	3 Saudi Ryal Saudi Arabia	4 Algerian dinar Algeria	5 Argentine peso Argentina	6 Bahraini dinar Bahrain	7 Bermudian dollar Bermuda	8 Boliviano Bolivia	9 Pula Botswana	10 Chilean peso Chile	11 Yuan renmimbi China

D.1.4 TAXAS DE CÂMBIO DO EURO EM RELAÇÃO A OUTRAS MOEDAS (continua)[a]
Valores de referência - Fim de período

EURO EXCHANGE RATES AGAINST OTHER CURRENCIES (to be continued)[a]
Reference figures - End-of-period

Fonte / Source: coluna / column (12-16, 18-22) Reuters e Banco de Portugal; (17) Natexis Banque e Banco de Portugal

		Peso colombiano Colômbia 12	Franco CFA CFA-XOF[b] 13	Franco CFA CFA-XAF[c] 14	Won da Coreia do Norte Coreia Norte 15	Colon da Costa Rica Costa Rica 16	Peso cubano Cuba[h] 17	Libra egípcia Egipto 18	Colon de El Salvador El Salvador 19	Dirham Emir. A. Unidos 20	Sucre Equador [j] 21	Birr da Etiópia Etiópia 22
99		1883.63	655.957	655.957	2.2101	299.069	1.0000	3.4365	8.8003	3.6897	19941.31	8.0355
00		2080.60	655.957	655.957	2.0471	296.085	1.0000	3.6196	8.1465	3.4177	23262.50	7.6557
00	Mar	1872.87	655.957	655.957	2.1017	289.814	1.0000	3.2772	8.3670	3.5087	23882.02	7.7580
	Abr	1822.18	655.957	655.957	1.9987	276.729	1.0000	3.1218	7.9589	3.3368	22712.05	7.3275
	Mai	1945.26	655.957	655.957	2.0467	285.090	1.0000	3.2037	8.1029	3.4169	23257.50	7.5364
	Jun	2048.33	655.957	655.957	2.1023	294.468	1.0000	3.3180	8.3711	3.5098	23890.00	7.7423
	Jul	2014.97	655.957	655.957	2.0335	283.113	1.0000	3.2258	8.0229	3.3947	23107.50	7.3944
	Ago	1975.35	655.957	655.957	1.9593	277.734	1.0000	3.1327	7.7660	3.2710	22265.00	7.2513
	Set	1941.89	655.957	655.957	1.9283	274.756	1.0000	3.1230	7.6431	3.2193	21912.50	7.1487
	Out	1806.71	655.957	655.957	1.8517	265.329	1.0000	3.1732	7.3733	3.0914	21042.50	6.8178
	Nov	1887.25	655.957	655.957	1.9105	275.283	1.0000	3.2910	7.6028	3.1895	21710.00	7.0992
	Dez	2080.60	655.957	655.957	2.0471	296.085	1.0000	3.6196	8.1465	3.4177	23262.50	7.6557
01	Jan	2085.35	655.957	655.957	2.0445	297.571	1.0000	3.5964	8.1360	3.4132	.	7.6593
	Fev	2090.51	655.957	655.957	2.0346	297.564	1.0000	3.5905	8.0938	3.3968	.	7.6296
	Mar	2042.40	655.957	655.957	1.9430	285.662	1.0000	3.4047	7.7298	3.2440	.	7.3023
	Abr	2076.98	655.957	655.957	1.9527	288.381	1.0000	3.4512	7.7683	3.2602	.	7.3644
	Mai	1971.60	655.957	655.957	1.8656	277.008	1.0000	3.2966	7.4217	3.1145	.	7.0520
	Jun	1948.92	655.957	655.957	1.8656	278.458	1.0000	3.3055	7.4217	3.1146	.	7.0638
	Jul	2008.83	655.957	655.957	1.9261	289.134	1.0000	3.4576	7.6624	3.2156	.	7.2229
	Ago	2105.42	655.957	655.957	2.0148	304.384	1.0000	3.9034	8.0151	3.3637	.	7.6900

	12 Colombian peso Colombia	13 CFA franc CFA-XOF [b]	14 CFA franc CFA-XAF [c]	15 North Korean won North Korea	16 Costa Rican colon Costa Rica	17 Cuban peso Cuba[h]	18 Egyptian pound Egypt	19 El Salvador colon El Salvador	20 UAE dirham U. Arab Emirates	21 Sucre Ecuador [j]	22 Ethiopian birr Ethiopia

D.1.4 TAXAS DE CÂMBIO DO EURO EM RELAÇÃO A OUTRAS MOEDAS (continua)[a]

Valores de referência - Fim de período

EURO EXCHANGE RATES AGAINST OTHER CURRENCIES (to be continued)[a]

Reference figures - End-of-period

Fonte / Source: coluna / column (23-30, 32-33) Reuters e Banco de Portugal; (31) Financial Times e Banco de Portugal

		Peso filipino Filipinas 23	Cedi Gana 24	Quetzal Guatemala 25	Franco da Guiné Guiné 26	Gourde Haiti 27	Lempira Honduras 28	Rupia indiana Índia 29	Rupia Indonésia 30	Rial iraniano Irão 31	Dinar iraquiano Iraque 32	Novo shekel de Israel Israel 33
99		40.4854	3515.10	7.697	1386.35	17.5815	14.6873	43.6750	7082.4	1764.70	0.31303	4.1789
00		46.5343	6769.39	7.146	1749.34	19.5405	14.0506	43.4264	9002.6	1626.05	0.29069	3.7629
00	Mar	39.3106	3875.65	7.356	1454.49	16.7178	14.0738	41.6640	7327.2	1682.19	0.29700	3.8626
	Abr	37.4938	4388.06	7.005	1485.40	16.5910	13.3843	39.6560	7199.9	1599.78	0.28245	3.6688
	Mai	39.6726	4398.46	7.145	1531.27	17.5827	13.7126	41.4774	8014.5	1638.17	0.29742	3.8794
	Jun	41.3106	5160.24	7.416	1567.18	18.0608	14.1524	42.6675	8361.5	1669.91	0.30551	3.9017
	Jul	41.5011	6146.60	7.195	1497.37	18.9482	13.7443	41.6397	8212.4	1615.21	0.28884	3.7785
	Ago	40.2106	6323.26	6.902	1452.57	19.1479	13.2878	40.7494	7403.6	1566.32	0.27831	3.5734
	Set	40.4943	5728.80	6.820	1533.88	25.1994	13.0861	40.3190	7691.3	1531.68	0.27636	3.5270
	Out	43.0530	6060.24	6.616	1498.23	19.7800	12.6255	39.4421	7928.8	1470.87	0.26295	3.4838
	Nov	43.0944	5929.44	6.748	1628.25	19.9732	13.0955	40.6672	8275.9	1517.53	0.27129	3.5570
	Dez	46.5343	6769.39	7.146	1749.34	19.5405	14.0506	43.4264	9002.6	1626.05	0.29069	3.7629
01	Jan	45.4660	6411.24	7.230	1723.85	20.9093	14.1068	43.1102	8781.9	1626.28	0.29031	3.8496
	Fev	44.6216	6487.93	7.093	1724.75	21.2704	14.0755	43.0448	9118.5	1618.40	0.28891	3.8037
	Mar	43.7626	6275.58	6.792	1671.46	21.1968	13.4953	41.1792	9200.7	1545.60	0.27591	3.7094
	Abr	45.6226	6333.03	6.888	1682.00	21.3024	13.6069	41.5707	10296.2	1553.30	0.27729	3.6711
	Mai	42.8240	6296.40	6.581	1611.20	20.1400	13.0422	39.8560	9434.0	1484.00	0.26492	3.5090
	Jun	44.4564	6062.78	6.606	1621.80	20.2884	13.0931	39.8899	9658.7	1484.00	0.26492	3.5362
	Jul	46.8393	6259.83	6.838	1674.39	20.4648	13.5703	41.3061	8317.3	1532.13	0.27351	3.6876
	Ago	46.7058	6470.13	7.235	1748.81	21.5213	14.2224	43.1708	8116.3	1602.65	0.28481	3.9031

	23 Philippine peso Philippines	24 Cedi Ghana	25 Quetzal Guatemala	26 Guinea franc Guinea	27 Gourde Haiti	28 Lempira Honduras	29 Indian rupee India	30 Rupia Indonesia	31 Iranian rial Iran	32 Iraqui dinar Iraq	33 New Israeli sheqel Israel

D.1.4 TAXAS DE CÂMBIO DO EURO EM RELAÇÃO A OUTRAS MOEDAS (continua)[a]

Valores de referência - Fim de período

EURO EXCHANGE RATES AGAINST OTHER CURRENCIES (to be continued)[a]

Reference figures - End-of-period

Fim de período / End-of-period

Fonte / Source: coluna / column (34-37, 39-44) Reuters e Banco de Portugal; (38) Natexis Banque e Banco de Portugal

		Dinar da Jordânia Jordânia 34	Novo dinar Jugoslávia 35	Dinar do Koweit Koweit 36	Libra libanesa Líbano 37	Dólar liberiano Libéria 38	Dinar líbio Líbia 39	Ringgit da Malásia Malásia 40	Kwacha Malawi 41	Dirham marroquino Marrocos 42	Rupia das Maurícias Maurícias 43	Peso mexicano México 44
99		0.71327	11.6893	0.30567	1514.43	1.0046	0.46161	3.8175	46.6436	10.1352	25.5319	9.5236
00		0.66066	12.7013	0.28429	1402.73	0.9305	0.50591	3.5359	74.8122	9.8951	25.8539	8.9212
00	Mar	0.67826	11.6631	0.29252	1439.16	0.9553	0.44135	3.6301	45.1211	9.9265	24.4414	8.8509
	Abr	0.64504	11.0627	0.27984	1369.56	0.9085	0.45007	3.4523	42.9721	9.7237	23.2803	8.5553
	Mai	0.66051	11.3282	0.28563	1407.54	0.9303	0.46929	3.5351	48.7803	9.8523	24.0529	8.8485
	Jun	0.67943	11.6362	0.29257	1440.57	0.9556	0.47966	3.6313	53.8003	9.9382	24.8790	9.4275
	Jul	0.65718	11.2551	0.28436	1398.47	0.9243	0.42703	3.5123	52.6798	9.8544	24.2167	8.6588
	Ago	0.63322	10.8447	0.27443	1348.37	0.8906	0.45060	3.3843	52.9016	9.6648	23.3827	8.1917
	Set	0.62319	10.6727	0.26910	1327.02	0.8765	0.47598	3.3307	65.7375	9.5716	23.2930	8.2882
	Out	0.59719	10.2490	0.25935	1268.86	0.8417	0.46420	3.1984	67.3360	9.3816	22.7091	8.0534
	Nov	0.61743	10.5741	0.26683	1309.11	0.8684	0.47936	3.2999	70.4272	9.5637	24.0764	8.1834
	Dez	0.66066	12.7013	0.28429	1402.73	0.9305	0.50591	3.5359	74.8122	9.8951	25.8539	8.9212
01	Jan	0.66073	58.5343	0.28436	1400.92	0.9293	0.50243	3.5313	74.6228	9.8845	25.9182	9.0100
	Fev	0.65753	59.7174	0.28370	1394.14	0.9248	0.49870	3.5142	74.2152	9.9148	26.1441	8.9576
	Mar	0.62707	58.3285	0.27247	1336.94	0.8832	0.47627	3.3561	69.7772	9.7139	24.9813	8.3727
	Abr	0.63108	59.4203	0.27306	1343.83	0.8876	0.48441	3.3729	69.9429	10.2491	25.2788	8.2147
	Mai	0.60166	59.0710	0.26126	1284.08	0.8480	0.46280	3.2224	64.2614	10.1035	24.4224	7.7923
	Jun	0.60166	59.2794	0.26127	1278.36	0.8480	0.47352	3.2224	62.8156	10.1331	24.7955	7.7193
	Jul	0.62231	59.6885	0.26880	1325.51	0.8755	0.49212	3.3269	62.3225	10.2167	25.7572	8.0021
	Ago	0.64944	59.7407	0.27925	1386.52	0.9158	0.59367	3.4800	59.6827	10.3307	27.0619	8.4510

	34 Jordanian dinar Jordan	35 New dinar Yugoslavia	36 Kwaiti dinar Kuwait	37 Lebanese pound Lebanon	38 Liberian dollar Liberia	39 Libyan dinar Libya	40 Malaysian ringgit Malaysia	42 Kwacha Malawi	42 Moroccan dirham Morocco	43 Mauritius rupee Mauritius	44 Mexican peso México

D.1.4 TAXAS DE CÂMBIO DO EURO EM RELAÇÃO A OUTRAS MOEDAS (continua)[a]

Valores de referência - Fim de período

EURO EXCHANGE RATES AGAINST OTHER CURRENCIES (to be continued)[a]

Reference figures - End-of-period

Fonte / Source: coluna / column (45, 47-55) Reuters e Banco de Portugal; (46) Natexis Banque e Banco de Portugal

		Metical Moçambique 45	Dólar da Namíbia Namíbia 46	Cordoba oro Nicarágua 47	Naira Nigéria 48	Rial de Oman Oman 49	Balboa Panamá 50	Rupia paquistanesa Paquistão 51	Guarani Paraguai 52	Novo Sol Perú 53	Rial do Qatar Qatar 54	Xelim do Quénia Quénia 55
99		13268.8	6.1840	12.3709	99.7568	0.38677	1.0046	52.0383	3365.41	3.5282	3.6575	73.1349
00		15725.5	7.0392	12.0035	102.3550	0.35829	0.9305	54.1086	3298.62	3.2837	3.3863	72.6255
00	Mar	13864.3	6.2840	11.9242	96.7719	0.36778	0.9553	49.5323	3338.77	3.3244	3.4766	71.5424
	Abr	13185.1	6.2028	11.3400	91.3043	0.34976	0.9085	47.1966	3175.21	3.1620	3.3076	67.9558
	Mai	9444.4	6.4702	11.6120	94.6580	0.35816	0.9303	48.3989	3256.05	3.2700	3.3868	71.3540
	Jun	14594.4	6.4957	12.1075	100.0991	0.36791	0.9556	50.0018	3349.38	3.3226	3.4789	74.4651
	Jul	14163.0	6.4348	10.7736	97.0515	0.35584	0.9243	49.3345	3240.13	3.2110	3.3640	70.1544
	Ago	13768.7	6.2075	10.3799	91.8209	0.34287	0.8906	48.7158	3122.44	3.0913	3.2420	68.8879
	Set	13665.9	6.3769	10.2156	95.7138	0.33743	0.8765	51.0561	3065.56	3.0875	3.1908	69.3312
	Out	13702.0	6.3911	10.8579	91.8295	0.32404	0.8417	48.3557	2931.22	2.9617	3.0644	66.7889
	Nov	14266.9	6.7062	11.2024	100.5173	0.33432	0.8684	50.2804	3076.31	3.0659	3.1616	68.4299
	Dez	15725.5	7.0392	12.0035	102.3550	0.35829	0.9305	54.1086	3298.62	3.2837	3.3863	72.6255
01	Jan	16050.4	7.2044	11.9880	101.1543	0.35777	0.9293	54.8752	3336.19	3.2832	3.3833	72.9501
	Fev	16473.0	7.0978	11.9299	104.5024	0.35603	0.9248	55.8579	3463.38	3.2610	3.3663	72.2269
	Mar	16532.0	7.0656	11.5699	107.7504	0.33998	0.8832	53.7604	3361.02	3.1120	3.2144	68.7130
	Abr	17380.5	7.1101	11.7163	101.3639	0.34173	0.8876	54.3655	3377.32	3.1868	3.2310	68.8068
	Mai	17401.0	6.7855	11.2530	94.9760	0.32648	0.8480	53.6360	3277.52	3.0723	3.0861	66.1440
	Jun	18373.5	6.8332	11.3038	95.2304	0.32647	0.8480	54.1448	3421.68	2.9744	3.0873	67.2252
	Jul	18638.5	7.2334	11.7492	98.2311	0.33706	0.8755	55.9445	3744.95	3.0542	3.1874	69.0770
	Ago	19679.5	7.6992	12.4274	102.8077	0.35265	0.9158	58.5654	3969.99	3.1893	3.3345	72.2795

	45 Metical Mozambique	46 Namibia dollar Namibia	47 Cordoba oro Nicaragua	48 Naira Nigeria	49 Rial Oman Oman	50 Balboa Panama	51 Pakistan rupee Pakistan	52 Guarani Paraguay	53 Nuevo sol Peru	54 Qatar rial Qatar	55 Kenyan shilling Kenya

D.1.4 TAXAS DE CÂMBIO DO EURO EM RELAÇÃO A OUTRAS MOEDAS (continua)[a]

Valores de referência - Fim de período

EURO EXCHANGE RATES AGAINST OTHER CURRENCIES (to be continued)[a]

Reference figures - End-of-period

Fonte / Source: coluna / column (56-57, 59-62; 64-66) Reuters e Banco de Portugal; (58) Banco Central de S. Tomé e Príncipe e Banco de Portugal; (63) Natexis Banque e Banco de Portugal

		Peso dominicano Rep. Dominicana 56	Rublo russo Fed. Russa [d] 57	Dobra S. Tomé e Príncipe 58	Leona Serra Leoa 59	Libra síria Síria 60	Xelim da Somália Somália 61	Rupia do Sri Lanka Sri Lanka 62	Lilangeni Suazilândia 63	Dinar sudanês Sudão 64	Baht Tailândia 65	Novo dólar de Taipé Taipé 66
99		16.0736	27.6014	7364.97	2052.40	45.2070	2566.91	71.8289	6.1840	257.178	37.7478	31.4942
00		14.9997	26.6170	7931.57	1822.15	43.0356	2437.91	76.9524	7.0392	240.720	40.3046	30.7996
00	Mar	15.4281	27.4840	7099.37	2123.01	44.1826	2490.37	70.4820	6.2840	245.321	36.0769	29.0889
	Abr	14.7622	25.7923	7008.56	1853.34	42.0181	2380.27	67.0927	6.2028	233.303	34.6002	27.7956
	Mai	14.7453	26.2763	7066.06	1721.06	43.0264	2437.39	69.5260	6.4702	238.901	36.4678	28.6532
	Jun	15.0985	26.8189	7675.77	1700.01	44.1965	2503.67	75.3968	6.4957	245.398	37.4834	29.3608
	Jul	14.5577	25.7325	7648.29	1622.15	42.7489	2421.67	72.5252	6.4348	237.360	38.1967	28.6625
	Ago	14.1605	24.7453	7394.89	1678.78	41.1903	2333.37	69.7919	6.2075	228.706	36.4656	27.6798
	Set	13.9802	24.3492	7036.20	1932.68	40.5381	2296.43	69.3750	6.3769	226.751	36.9839	27.3819
	Out	13.4672	23.4691	7165.46	1688.47	38.9286	2205.25	66.8394	6.3911	217.748	37.1021	27.2206
	Nov	13.8944	24.2431	7459.97	1822.77	40.1635	2275.21	70.4707	6.7062	224.655	38.0446	28.6833
	Dez	14.9997	26.6170	7931.57	1822.15	43.0356	2437.91	76.9524	7.0392	240.720	40.3046	30.7996
01	Jan	15.0547	26.3475	8066.19	1819.80	42.9801	2434.77	83.1724	7.2044	240.410	39.4999	30.0257
	Fev	14.7043	26.5168	7925.51	1546.91	42.7720	2422.98	79.9952	7.0978	239.246	39.8219	29.9404
	Mar	13.9546	25.4238	7763.53	1477.33	40.8480	2313.98	76.3968	7.0656	228.484	39.7440	29.0043
	Abr	14.3791	25.6845	7872.26	1484.69	41.0515	2325.51	80.2834	7.1101	229.622	40.5234	29.1932
	Mai	13.7376	24.7396	7635.17	1418.45	39.2200	2221.76	77.8676	6.7855	219.378	38.4653	28.7472
	Jun	13.7376	24.7184	7652.30	1418.45	39.2200	2221.76	76.8500	6.8332	219.378	38.3890	29.1966
	Jul	14.2707	25.6994	7820.53	1722.15	40.4919	2293.81	78.8388	7.2334	226.492	40.0366	30.4149
	Ago	15.0191	26.9474	8047.87	1801.42	42.3558	2387.40	82.3075	7.6992	236.917	40.3639	31.6226

	56 Dominican peso Dominican Rep.	57 Russian ruble Russian Federation [d]	58 Dobra Sao Tome and Principe	59 Leone Sierra Leone	60 Syrian pound Syrian Arab Republic	61 Somali shilling Somalia	62 Sri Lanka rupee Sri Lanka	63 Lilangeni Swaziland	64 Sudanese dinar Sudan	65 Baht Thailand	66 New Taiwan dollar Taiwan

D.1.4 TAXAS DE CÂMBIO DO EURO EM RELAÇÃO A OUTRAS MOEDAS[a]

EURO EXCHANGE RATES AGAINST OTHER CURRENCIES[a]

Valores de referência - Fim de período

Reference figures - End-of-period

Fonte / Source: coluna / column (67-72; 74-75) Reuters e Banco de Portugal; (73) Financial Times e Banco de Portugal

		Xelim da Tanzânia Rep. Tanzânia 67	Dólar de Trinidad Tobago Trinidad Tobago 68	Dínar da Tunísia Tunísia 69	Xelim do Uganda Uganda 70	Peso Uruguaio Uruguai 71	Bolívar Venezuela 72	Franco congolês Rep.Dem.Congo[e] 73	Kwacha Zâmbia 74	Dólar do Zimbabwe Zimbabwe 75
99		800.666	6.2723	1.2667	1511.92	11.6835	651.734	4.5335	2817.90	38.1230
00		748.587	5.8063	1.2907	1651.64	11.6359	650.652	44.4750	4187.25	51.2706
00	Mar	762.329	6.0039	1.2659	1452.06	11.3155	640.051	8.5995	2789.48	36.4972
	Abr	726.709	5.6916	1.2508	1394.55	10.8112	613.701	8.6160	2695.97	34.7956
	Mai	743.310	5.7911	1.2771	1423.36	11.1659	632.139	8.1715	2828.11	35.6770
	Jun	764.241	5.9629	1.2749	1509.85	11.5771	651.724	23.7050	2993.42	36.6473
	Jul	734.819	5.7579	1.2699	1497.37	11.3014	635.461	22.4240	3031.70	35.4007
	Ago	711.589	5.5395	1.2590	1540.74	10.9998	612.154	22.4240	2952.34	45.4206
	Set	701.200	5.4518	1.2550	1604.00	10.7678	605.508	19.6320	2988.87	46.4633
	Out	672.518	5.2522	1.2404	1506.64	10.4076	583.971	20.5980	3068.00	46.3019
	Nov	696.457	5.4188	1.2670	1558.78	10.7812	604.841	42.8050	3616.89	47.7837
	Dez	748.587	5.8063	1.2907	1651.64	11.6359	650.652	44.4750	4187.25	51.2706
01	Jan	752.733	5.7988	1.2808	1649.51	11.6859	650.979	44.4750	3331.54	51.1580
	Fev	760.186	5.7708	1.2855	1597.59	11.6664	651.064	45.5650	3324.66	50.8917
	Mar	759.552	5.5112	1.2726	1576.51	11.3120	624.648	46.5200	2676.10	48.6025
	Abr	789.964	5.5031	1.2714	1606.56	11.5122	631.971	45.0850	2804.82	48.8535
	Mai	755.568	5.2406	1.2678	1522.16	11.1173	605.900	43.0700	2951.04	47.1064
	Jun	753.872	5.2067	1.2733	1471.28	11.5667	609.288	298.8200	3146.08	46.9792
	Jul	781.822	5.3318	1.2834	1527.75	11.7755	636.051	254.7600	3230.60	48.6340
	Ago	817.809	5.5772	1.3046	1602.65	12.2442	675.517	277.6500	3328.93	50.8269

	67	68	69	70	71	72	73	74	75
	Tanzanian shilling UR Tanzania	Trinidad and Tobago Dollar Trinidad and Tobago	Tunisian dinar Tunisia	Uganda shilling Uganda	Uruguayan peso Uruguay	Bolivar Venezuela	Franc congolais Congo Dem.Rep.[e]	Kwacha Zambia	Zimbabwe dollar Zimbabwe

D.1.5 TAXAS DE CÂMBIO DE OUTRAS MOEDAS EM RELAÇÃO AO ESCUDO (continua)[a]

OTHER CURRENCIES EXCHANGE RATES AGAINST THE ESCUDO (to be continued)[a]

Valores informativos - Fim de período

Informative figures - End-of-period

Fonte / Source: Banco de Portugal

		Afegani Afeganistão 1	Kwanza Angola [g] 2	Rial saudita Arábia Saudita 3	Dinar argelino Argélia 4	Peso argentino Argentina 5	Dinar do Bahrain Bahrain 6	Dólar das Bermudas Bermudas 7	Boliviano Bolívia 8	Pula Botsuana 9	Peso chileno Chile 10	Yuan renmimbi China 11
98		0.03617	0.00046	45.815	2.8299	171.990	455.774	171.829	30.412	.	0.36308	20.755
99		0.04201	35.667	53.214	2.9279	199.584	529.353	199.564	33.316	43.076	0.37668	24.103
00		0.04536	12.921	57.441	2.9346	215.804	571.483	215.456	33.797	40.172	0.37644	26.030
00	Mar	0.04418	35.025	55.960	2.8611	209.973	556.663	209.863	34.861	43.336	0.41701	25.350
	Abr	0.04646	32.284	58.837	2.9013	220.698	585.366	220.674	39.266	43.616	0.42862	26.652
	Mai	0.04537	25.784	57.458	2.8799	215.526	571.597	215.503	35.098	41.527	0.41052	26.035
	Jun	0.04417	20.554	55.940	2.8513	209.841	556.493	209.797	34.169	41.026	0.38956	25.343
	Jul	0.04566	19.497	57.829	2.8725	217.019	575.370	216.901	34.984	41.916	0.38896	26.198
	Ago	0.04739	17.982	60.017	2.9080	225.159	597.117	225.109	36.425	43.671	0.40051	27.191
	Set	0.04815	17.612	60.981	2.9354	228.730	606.712	228.730	36.952	43.493	0.40602	27.625
	Out	0.05014	17.447	63.502	3.0311	238.244	631.817	238.187	37.808	44.183	0.41850	28.775
	Nov	0.04860	15.838	61.550	2.9920	230.890	612.402	230.864	36.328	42.340	0.39890	27.890
	Dez	0.04536	12.921	57.441	2.9346	215.804	571.483	215.456	33.797	40.172	0.37644	26.030
01	Jan	0.04542	11.611	57.522	2.9384	215.758	572.250	215.734	33.604	39.544	0.38411	26.061
	Fev	0.04564	10.905	57.802	2.9359	216.808	575.040	216.784	33.589	39.996	0.37843	26.187
	Mar	0.04779	11.615	60.525	2.9188	227.098	602.102	226.995	34.976	40.371	0.38276	27.422
	Abr	0.04755	11.499	60.225	2.9865	226.023	599.133	225.870	34.653	40.318	0.37607	27.288
	Mai	0.04977	11.865	63.037	2.9707	236.417	627.114	236.417	36.039	42.094	0.38728	28.563
	Jun	0.04977	11.520	63.037	2.9824	236.445	627.094	236.417	35.834	41.728	0.37715	28.564
	Jul	0.04821	10.957	61.057	2.9348	229.070	607.392	228.991	34.387	39.993	0.34406	27.666
	Ago	0.04609	9.9496	58.378	2.9057	218.939	580.636	218.915	32.603	38.091	0.33076	26.449

	1	2	3	4	5	6	7	8	9	10	11
	Afghani Afghanistan	Kwanza Angola [g]	Saudi Ryal Saudi Arabia	Algerian dinar Algeria	Argentine peso Argentina	Bahraini dinar Bahrain	Bermudian dollar Bermuda	Boliviano Bolivia	Pula Botswana	Chilean peso Chile	Yuan renmimbi China

D.1.5 TAXAS DE CÂMBIO DE OUTRAS MOEDAS EM RELAÇÃO AO ESCUDO (continua)[a]

OTHER CURRENCIES EXCHANGE RATES AGAINST THE ESCUDO (to be continued)[a]

Valores informativos - Fim de período

Informative figures - End-of-period

Fonte / Source: Banco de Portugal

		Peso colombiano Colômbia	Franco CFA CFA-XOF[b]	Franco CFA CFA-XAF[c]	Won da Coreia do Norte Coreia Norte	Colon da Costa Rica Costa Rica	Peso cubano Cuba[h]	Libra egípcia Egipto	Colon de El Salvador El Salvador	Dirham Emir. A. Unidos	Sucre Equador [j]	Birr da Etiópia Etiópia
		12	13	14	15	16	17	18	19	20	21	22
98		0.11057	0.30563	0.30563	78.104	0.63307	171.829	50.390	19.660	46.783	0.02516	23.183
99		0.10643	0.30563	0.30563	90.712	0.67035	200.482	58.339	22.781	54.336	0.01005	24.950
00		0.09636	0.30563	0.30563	97.935	0.67711	200.482	55.388	24.610	58.660	0.00862	26.187
00	Mar	0.10705	0.30563	0.30563	95.390	0.69176	200.482	61.175	23.961	57.139	0.00839	25.842
	Abr	0.11002	0.30563	0.30563	100.306	0.72447	200.482	64.220	25.190	60.082	0.00883	27.360
	Mai	0.10306	0.30563	0.30563	97.954	0.70322	200.482	62.578	24.742	58.674	0.00862	26.602
	Jun	0.09788	0.30563	0.30563	95.363	0.68083	200.482	60.423	23.949	57.121	0.00839	25.894
	Jul	0.09950	0.30563	0.30563	98.590	0.70813	200.482	62.150	24.989	59.057	0.00868	27.113
	Ago	0.10149	0.30563	0.30563	102.323	0.72185	200.482	63.997	25.815	61.291	0.00900	27.648
	Set	0.10324	0.30563	0.30563	103.968	0.72967	200.482	64.195	26.230	62.275	0.00915	28.045
	Out	0.11097	0.30563	0.30563	108.269	0.75560	200.482	63.180	27.190	64.852	0.00953	29.406
	Nov	0.10623	0.30563	0.30563	104.937	0.72828	200.482	60.918	26.369	62.857	0.00923	28.240
	Dez	0.09636	0.30563	0.30563	97.935	0.67711	200.482	55.388	24.610	58.660	0.00862	26.187
01	Jan	0.09614	0.30563	0.30563	98.059	0.67373	200.482	55.745	24.641	58.737	.	26.175
	Fev	0.09590	0.30563	0.30563	98.536	0.67374	200.482	55.837	24.770	59.021	.	26.277
	Mar	0.09816	0.30563	0.30563	103.182	0.70182	200.482	58.884	25.936	61.801	.	27.455
	Abr	0.09653	0.30563	0.30563	102.669	0.69520	200.482	58.091	25.808	61.494	.	27.223
	Mai	0.10168	0.30563	0.30563	107.462	0.72374	200.482	60.815	27.013	64.371	.	28.429
	Jun	0.10287	0.30563	0.30563	107.462	0.71997	200.482	60.651	27.013	64.368	.	28.382
	Jul	0.09980	0.30563	0.30563	104.087	0.69339	200.482	57.983	26.164	62.347	.	27.756
	Ago	0.09522	0.30563	0.30563	99.505	0.65865	200.482	51.361	25.013	59.602	.	26.070

	12	13	14	15	16	17	18	19	20	21	22
	Colombian peso Colombia	CFA franc CFA-XOF [b]	CFA franc CFA-XAF [c]	North Korean won North Korea	Costa Rican colon Costa Rica	Cuban peso Cuba[h]	Egyptian pound Egypt	El Salvador colon El Salvador	UAE dirham U. Arab Emirates	Sucre Ecuador [j]	Ethiopian birr Ethiopia

D.1.5 TAXAS DE CÂMBIO DE OUTRAS MOEDAS EM RELAÇÃO AO ESCUDO (continua)[a]

OTHER CURRENCIES EXCHANGE RATES AGAINST THE ESCUDO (to be continued)[a]

Valores informativos - Fim de período

Informative figures - End-of-period

Fonte / Source: Banco de Portugal

		Peso filipino Filipinas	Cedi Gana	Quetzal Guatemala	Franco da Guiné Guiné	Gourde Haiti	Lempira Honduras	Rupia indiana Índia	Rupia Indonésia	Rial iraniano Irão	Dinar iraquiano Iraque	Novo shekel de Israel Israel
		23	24	25	26	27	28	29	30	31	32	33
98		4.4115	0.07359	25.526	0.13885	10.371	12.300	4.0449	0.02175	0.05728	552.683	41.266
99		4.9520	0.05703	26.047	0.14461	11.403	13.650	4.5903	0.02831	0.11361	640.456	47.975
00		4.3083	0.02962	28.054	0.11460	10.260	14.269	4.6166	0.02227	0.12329	689.676	53.279
00	Mar	5.0999	0.05173	27.255	0.13784	11.992	14.245	4.8119	0.02736	0.11918	675.024	51.903
	Abr	5.3471	0.04569	28.622	0.13497	12.084	14.979	5.0555	0.02785	0.12532	709.796	54.645
	Mai	5.0534	0.04558	28.060	0.13093	11.402	14.620	4.8335	0.02501	0.12238	674.070	51.679
	Jun	4.8530	0.03885	27.036	0.12793	11.100	14.166	4.6987	0.02398	0.12006	656.221	51.383
	Jul	4.8308	0.03262	27.865	0.13389	10.581	14.587	4.8147	0.02441	0.12412	694.094	53.059
	Ago	4.9858	0.03171	29.046	0.13802	10.470	15.088	4.9199	0.02708	0.12800	720.355	56.104
	Set	4.9509	0.03500	29.398	0.13070	7.9560	15.320	4.9724	0.02607	0.13089	725.438	56.842
	Out	4.6566	0.03308	30.304	0.13381	10.136	15.879	5.0829	0.02529	0.13630	762.434	57.547
	Nov	4.6522	0.03381	29.712	0.12313	10.038	15.309	4.9298	0.02422	0.13211	738.995	56.363
	Dez	4.3083	0.02962	28.054	0.11460	10.260	14.269	4.6166	0.02227	0.12329	689.676	53.279
01	Jan	4.4095	0.03127	27.729	0.11630	9.5882	14.212	4.6505	0.02283	0.12328	690.579	52.079
	Fev	4.4929	0.03090	28.264	0.11624	9.4254	14.243	4.6575	0.02199	0.12388	693.925	52.707
	Mar	4.5811	0.03195	29.518	0.11994	9.4581	14.856	4.8685	0.02179	0.12971	726.621	54.047
	Abr	4.3944	0.03166	29.107	0.11919	9.4112	14.734	4.8227	0.01947	0.12907	723.005	54.611
	Mai	4.6815	0.03184	30.466	0.12443	9.9544	15.372	5.0302	0.02125	0.13510	756.764	57.134
	Jun	4.5096	0.03307	30.349	0.12362	9.8816	15.312	5.0259	0.02076	0.13510	756.764	56.694
	Jul	4.2802	0.03203	29.320	0.11973	9.7964	14.774	4.8536	0.02410	0.13085	732.997	54.367
	Ago	4.2924	0.03099	27.711	0.11464	9.3155	14.096	4.6439	0.02470	0.12509	703.915	51.365

	23	24	25	26	27	28	29	30	31	32	33
	Philippine peso Philippines	Cedi Ghana	Quetzal Guatemala	Guinea franc Guinea	Gourde Haiti	Lempira Honduras	Indian rupee India	Rupia Indonesia	Iranian rial Iran	Iraqui dinar Iraq	New Israeli sheqel Israel

D.1.5 TAXAS DE CÂMBIO DE OUTRAS MOEDAS EM RELAÇÃO AO ESCUDO (continua)[a]

OTHER CURRENCIES EXCHANGE RATES AGAINST THE ESCUDO (to be continued)[a]

Valores informativos - Fim de período

Informative figures - End-of-period

Fonte / Source: Banco de Portugal

		Dinar da Jordânia Jordânia 34	Novo dinar Jugoslávia 35	Dinar do Koweit Koweit 36	Libra libanesa Líbano 37	Dólar liberiano Libéria 38	Dinar líbio Líbia 39	Ringgit da Malásia Malásia 40	Kwacha Malawi 41	Dirham marroquino Marrocos 42	Rupia das Maurícias Maurícias 43	Peso mexicano México 44
98		247.664	17.143	569.630	0.11361	171.829	429.573	45.218	3.8015	18.480	6.9496	17.348
99		281.074	17.151	655.877	0.13238	199.564	434.310	52.517	4.2982	19.781	7.8522	21.051
00		303.457	15.784	705.202	0.14292	215.456	396.280	56.699	2.6798	20.261	7.7544	22.473
00	Mar	295.583	17.189	685.362	0.13930	209.863	454.247	55.228	4.4432	20.197	8.2026	22.651
	Abr	310.806	18.122	716.417	0.14638	220.674	445.446	58.072	4.6654	20.618	8.6117	23.434
	Mai	303.526	17.698	701.894	0.14243	215.503	427.203	56.712	4.1099	20.349	8.3350	22.657
	Jun	295.074	17.229	685.245	0.13917	209.797	417.967	55.209	3.7264	20.173	8.0583	21.266
	Jul	305.064	17.813	705.029	0.14336	216.901	469.480	57.080	3.8057	20.344	8.2787	23.154
	Ago	316.607	18.487	730.540	0.14868	225.109	444.922	59.239	3.7897	20.744	8.5739	24.474
	Set	321.703	18.785	745.009	0.15108	228.730	421.198	60.192	3.0497	20.946	8.6070	24.189
	Out	335.709	19.561	773.017	0.15800	238.187	431.887	62.682	2.9773	21.370	8.8283	24.894
	Nov	324.704	18.960	751.347	0.15314	230.864	418.228	60.754	2.8467	20.963	8.3269	24.499
	Dez	303.457	15.784	705.202	0.14292	215.456	396.280	56.699	2.6798	20.261	7.7544	22.473
01	Jan	303.425	3.4250	705.029	0.14311	215.734	399.025	56.773	2.6866	20.282	7.7352	22.251
	Fev	304.902	3.3570	706.669	0.14380	216.784	402.009	57.049	2.7014	20.220	7.6683	22.381
	Mar	319.712	3.4370	735.795	0.14996	226.995	420.942	59.737	2.8732	20.639	8.0253	23.945
	Abr	317.681	3.3740	734.205	0.14919	225.870	413.868	59.439	2.8664	19.561	7.9308	24.405
	Mai	333.215	3.3940	767.366	0.15613	236.417	433.194	62.215	3.1198	19.843	8.2089	25.728
	Jun	333.215	3.3820	767.336	0.15683	236.417	423.387	62.215	3.1916	19.785	8.0854	25.972
	Jul	322.158	3.3590	745.841	0.15125	228.991	407.384	60.261	3.2168	19.623	7.7835	25.054
	Ago	308.700	3.3560	717.930	0.14459	218.915	337.699	57.610	3.3591	19.406	7.4083	23.723

	34	35	36	37	38	39	40	42	42	43	44
	Jordanian dinar Jordan	New dinar Yugoslavia	Kwaiti dinar Kuwait	Lebanese pound Lebanon	Liberian dollar Liberia	Libyan dinar Libya	Malaysian ringgit Malaysia	Kwacha Malawi	Moroccan dirham Morocco	Mauritius rupee Mauritius	Mexican peso México

D.1.5 TAXAS DE CÂMBIO DE OUTRAS MOEDAS EM RELAÇÃO AO ESCUDO (continua)[a]

OTHER CURRENCIES EXCHANGE RATES AGAINST THE ESCUDO (to be continued)[a]

Valores informativos - Fim de período

Informative figures - End-of-period

Fonte / Source: Banco de Portugal

		Metical Moçambique 45	Dólar da Namíbia Namíbia 46	Cordoba oro Nicarágua 47	Naira Nigéria 48	Rial de Oman Oman 49	Balboa Panamá 50	Rupia paquistanesa Paquistão 51	Guarani Paraguai 52	Novo Sol Perú 53	Rial do Qatar Qatar 54	Xelim do Quénia Quénia 55
98		0.01392	.	15.447	7.8104	446.315	171.829	3.4573	0.06051	54.428	47.203	2.7815
99		0.01511	32.419	16.206	2.0097	518.349	199.564	3.8526	0.05957	56.823	54.814	2.7413
00		0.01275	28.481	16.702	1.9587	559.552	215.456	3.7052	0.06078	61.054	59.204	2.7605
00	Mar	0.01446	31.904	16.813	2.0717	545.114	209.863	4.0475	0.06005	60.306	57.666	2.8023
	Abr	0.01521	32.321	17.679	2.1958	573.199	220.674	4.2478	0.06314	63.404	60.613	2.9502
	Mai	0.02123	30.985	17.265	2.1180	559.755	215.503	4.1423	0.06157	61.309	59.195	2.8097
	Jun	0.01374	30.864	16.558	2.0028	544.921	209.797	4.0095	0.05986	60.339	57.628	2.6923
	Jul	0.01416	31.156	18.609	2.0657	563.405	216.901	4.0637	0.06187	62.436	59.596	2.8577
	Ago	0.01456	32.297	19.314	2.1834	584.717	225.109	4.1153	0.06421	64.854	61.839	2.9103
	Set	0.01467	31.439	19.625	2.0946	594.144	228.730	3.9267	0.06540	64.933	62.831	2.8917
	Out	0.01463	31.369	18.464	2.1832	618.695	238.187	4.1460	0.06840	67.692	65.423	3.0017
	Nov	0.01405	29.895	17.896	1.9945	599.671	230.864	3.9873	0.06517	65.391	63.412	2.9297
	Dez	0.01275	28.481	16.702	1.9587	559.552	215.456	3.7052	0.06078	61.054	59.204	2.7605
01	Jan	0.01249	27.828	16.724	1.9819	560.366	215.734	3.6534	0.06009	61.063	59.256	2.7482
	Fev	0.01217	28.246	16.805	1.9184	563.104	216.784	3.5891	0.05789	61.479	59.556	2.7757
	Mar	0.01213	28.374	17.328	1.8606	589.688	226.995	3.7292	0.05965	64.422	62.370	2.9177
	Abr	0.01153	28.197	17.111	1.9778	586.668	225.870	3.6877	0.05936	62.910	62.050	2.9137
	Mai	0.01152	29.546	17.816	2.1109	614.071	236.417	3.7378	0.06117	65.255	64.963	3.0310
	Jun	0.01091	29.339	17.736	2.1052	614.090	236.417	3.7027	0.05859	67.403	64.938	2.9822
	Jul	0.01076	27.716	17.063	2.0409	594.796	228.991	3.5836	0.05353	65.641	62.898	2.9023
	Ago	0.01019	26.039	16.132	1.9501	568.501	218.915	3.4232	0.05050	62.861	60.124	2.7737

	45	46	47	48	49	50	51	52	53	54	55
	Metical Mozambique	Namibia dollar Namibia	Cordoba oro Nicaragua	Naira Nigeria	Rial Oman Oman	Balboa Panama	Pakistan rupee Pakistan	Guarani Paraguay	Nuevo sol Peru	Qatar rial Qatar	Kenyan shilling Kenya

D.1.5 TAXAS DE CÂMBIO DE OUTRAS MOEDAS EM RELAÇÃO AO ESCUDO (continua)[a]

OTHER CURRENCIES EXCHANGE RATES AGAINST THE ESCUDO (to be continued)[a]

Valores informativos - Fim de período

Informative figures - End-of-period

Fonte / Source: Banco de Portugal

		Peso dominicano Rep. Dominicana 56	Rublo russo Fed. Russa [d] 57	Dobra S. Tomé e Príncipe 58	Leona Serra Leoa 59	Libra síria Síria 60	Xelim da Somália Somália 61	Rupia do Sri Lanka Sri Lanka 62	Lilangeni Suazilândia 63	Dinar sudanês Sudão 64	Baht Tailândia 65	Novo dólar de Taipé Taipé 66
98		10.875	8.3550	0.02469	0.11850	15.308	0.06558	2.5110	29.272	0.87668	4.7076	5.3330
99		12.473	7.2635	0.02722	0.09768	4.4348	0.07810	2.7911	32.419	0.77955	5.3111	6.3657
00		13.366	7.5321	0.02528	0.11002	4.6585	0.08224	2.6053	28.481	0.83284	4.9742	6.5092
00	Mar	12.995	7.2945	0.02824	0.09443	4.5376	0.08050	2.8444	31.904	0.81722	5.5571	6.8920
	Abr	13.581	7.7729	0.02861	0.10817	4.7713	0.08423	2.9881	32.321	0.85932	5.7942	7.2127
	Mai	13.596	7.6298	0.02837	0.11649	4.6595	0.08225	2.8836	30.985	0.83918	5.4975	6.9968
	Jun	13.278	7.4754	0.02612	0.11793	4.5362	0.08008	2.6590	30.864	0.81697	5.3486	6.8282
	Jul	13.772	7.7910	0.02621	0.12359	4.6898	0.08279	2.7643	31.156	0.84463	5.2487	6.9946
	Ago	14.158	8.1018	0.02711	0.11942	4.8672	0.08592	2.8726	32.297	0.87659	5.4978	7.2429
	Set	14.340	8.2336	0.02849	0.10373	4.9455	0.08730	2.8898	31.439	0.88415	5.4208	7.3217
	Out	14.887	8.5424	0.02798	0.11874	5.1500	0.09091	2.9995	31.369	0.92071	5.4035	7.3651
	Nov	14.429	8.2697	0.02687	0.10999	4.9916	0.08812	2.8449	29.895	0.89240	5.2697	6.9895
	Dez	13.366	7.5321	0.02528	0.11002	4.6585	0.08224	2.6053	28.481	0.83284	4.9742	6.5092
01	Jan	13.317	7.6091	0.02485	0.11017	4.6645	0.08234	2.4104	27.828	0.83392	5.0755	6.6770
	Fev	13.634	7.5606	0.02530	0.12960	4.6872	0.08274	2.5062	28.246	0.83797	5.0345	6.6960
	Mar	14.367	7.8856	0.02582	0.13571	4.9080	0.08664	2.6242	28.374	0.87744	5.0443	6.9121
	Abr	13.943	7.8056	0.02547	0.13503	4.8837	0.08621	2.4972	28.197	0.87310	4.9473	6.8674
	Mai	14.594	8.1037	0.02626	0.14134	5.1117	0.09024	2.5747	29.546	0.91387	5.2120	6.9740
	Jun	14.594	8.1106	0.02620	0.14134	5.1117	0.09024	2.6087	29.339	0.91387	5.2224	6.8666
	Jul	14.049	7.8010	0.02564	0.11641	4.9512	0.08740	2.5429	27.716	0.88516	5.0075	6.5916
	Ago	13.349	7.4398	0.02491	0.11129	4.7333	0.08398	2.4358	26.039	0.84621	4.9669	6.3398

	56 Dominican peso Dominican Rep.	57 Russian ruble Russian Federation [d]	58 Dobra Sao Tome and Principe	59 Leone Sierra Leone	60 Syrian pound Syrian Arab Republic	61 Somali shilling Somalia	62 Sri Lanka rupee Sri Lanka	63 Lilangeni Swaziland	64 Sudanese dinar Sudan	65 Baht Thailand	66 New Taiwan dollar Taiwan

D.1.5 TAXAS DE CÂMBIO DE OUTRAS MOEDAS EM RELAÇÃO AO ESCUDO[a]

OTHER CURRENCIES EXCHANGE RATES AGAINST THE ESCUDO[a]

Valores informativos - Fim de período

Informative figures - End-of-period

Fonte / Source: Banco de Portugal

		Xelim da Tanzânia Rep. Tanzânia 67	Dólar de Trinidad Tobago Trinidad Tobago 68	Dínar da Tunísia Tunísia 69	Xelim do Uganda Uganda 70	Peso Uruguaio Uruguai 71	Bolívar Venezuela 72	Franco congolês Rep.Dem.Congo[e] 73	Kwacha Zâmbia 74	Dólar do Zimbabwe Zimbabwe 75
98		0.25605	27.479	156.045	0.12625	15.947	0.30423	0.00120	0.06957	4.6129
99		0.25039	31.963	158.271	0.13260	17.159	0.30761	44.222	0.07115	5.2588
00		0.26781	34.528	155.328	0.12138	17.230	0.30812	4.5077	0.04788	3.9103
00	Mar	0.26299	33.392	158.371	0.13807	17.717	0.31323	23.313	0.07187	5.4931
	Abr	0.27588	35.224	160.283	0.14376	18.544	0.32668	23.269	0.07436	5.7617
	Mai	0.26972	34.619	156.982	0.14085	17.955	0.31715	24.534	0.07089	5.6194
	Jun	0.26233	33.622	157.253	0.13278	17.317	0.30762	8.4574	0.06697	5.4706
	Jul	0.27283	34.819	157.872	0.13389	17.740	0.31549	8.9405	0.06613	5.6632
	Ago	0.28174	36.191	159.239	0.13012	18.226	0.32750	8.9405	0.06791	4.4139
	Set	0.28591	36.774	159.747	0.12499	18.619	0.33110	10.212	0.06708	4.3148
	Out	0.29811	38.171	161.627	0.13307	19.263	0.34331	9.7331	0.06535	4.3299
	Nov	0.28786	36.997	158.234	0.12861	18.596	0.33146	4.6836	0.05543	4.1956
	Dez	0.26781	34.528	155.328	0.12138	17.230	0.30812	4.5077	0.04788	3.9103
01	Jan	0.26634	34.573	156.529	0.12154	17.156	0.30797	4.5077	0.06018	3.9189
	Fev	0.26373	34.741	155.956	0.12549	17.185	0.30793	4.3999	0.06030	3.9394
	Mar	0.26395	36.377	157.537	0.12717	17.723	0.32095	4.3096	0.07492	4.1249
	Abr	0.25379	36.431	157.686	0.12479	17.415	0.31723	4.4468	0.07148	4.1037
	Mai	0.26534	38.256	158.134	0.13171	18.033	0.33088	4.6548	0.06794	4.2559
	Jun	0.26594	38.505	157.451	0.13626	17.333	0.32904	0.67091	0.06372	4.2675
	Jul	0.25643	37.601	156.212	0.13123	17.025	0.31520	0.78690	0.06206	4.1223
	Ago	0.24515	35.947	153.673	0.12509	16.374	0.29678	0.72207	0.06022	3.9444

	67 Tanzanian shilling UR Tanzania	68 Trinidad and Tobago Dollar Trinidad and Tobago	69 Tunisian dinar Tunisia	70 Uganda shilling Uganda	71 Uruguayan peso Uruguay	72 Bolivar Venezuela	73 Franc congolais Congo Dem.Rep.[e]	74 Kwacha Zambia	75 Zimbabwe dollar Zimbabwe

D.2.1 TRANSACÇÕES NO MERCADO DE CÂMBIOS [a]
Global - Valores diários médios [b]

EXCHANGE MARKET TURNOVER [a]
Global - Daily average [b]

Fonte / Source: Banco de Portugal

10^6 dólares

		Spot			Outright forwards			Foreign exchange swaps			Currency swaps[c]			Opções OTC[d]		
		Empresas financeiras	Clientes não financeiros	Total	Empresas financeiras	Clientes não financeiros	Total	Empresas financeiras	Clientes não financeiros	Total	Empresas financeiras	Clientes não financeiros	Total	Empresas financeiras	Clientes não financeiros	Total
		1	2	3=1+2	4	5	6=4+5	7	8	9=7+8	10	11	12=10+11	13	14	15=13+14
92	Abr	969	226	1195	4	21	25	95	1	96	0	0	0	0	0	0
93	Jan	1038	173	1211	26	17	43	419	1	420	0	0	0	0	0	0
	Abr	1062	139	1201	37	21	58	284	1	285	0	0	0	0	0	0
	Jul	994	140	1134	42	9	51	419	1	420	0	0	0	0	0	0
	Out	940	126	1066	61	9	70	405	0	405	0	0	0	0	0	0
94	Jan	935	128	1063	37	14	51	363	0	363	0	0	0	0	0	0
	Abr	1017	151	1168	58	26	84	371	2	373	0	0	0	0	0	0
	Jul	1014	170	1184	48	36	84	667	13	680	0	0	0	0	0	0
	Out	1149	214	1363	73	56	129	565	6	571	2	0	2	0	0	0
95	Jan	1171	207	1378	30	101	131	887	17	904	0	0	0	0	0	0
	Abr	1078	301	1379	37	89	126	852	26	878	3	0	3	8	3	11
	Out	1078	417	1495	37	71	108	1054	19	1073	1	0	1	13	7	20
96	Abr	1034	432	1466	76	108	184	1046	20	1066	0	0	0	20	2	22
	Out	1295	395	1690	211	108	319	1214	26	1240	1	0	1	32	6	38
97	Abr	1607	351	1957	105	118	223	1273	31	1304	10	2	13	7	1	8
	Out	1314	385	1699	73	174	247	2515	35	2550	1	0	1	6	6	12
98	Abr	1276	558	1834	122	214	336	2112	116	2228	0	1	1	18	19	37
	Out	1729	541	2271	175	271	446	3255	81	3337	0	0	0	14	2	16
99	Abr	979	172	1151	71	183	254	682	11	693	0	0	0	2	1	3
	Out	864	190	1054	111	134	245	867	14	881	0	0	0	2	2	4

	1	2	3=1+2	4	5	6=4+5	7	8	9=7+8	10	11	12=10+11	13	14	15=13+14
	Financial enterprises	Non-financial customers	Total	Financial enterprises	Non-financial customers	Total	Financial enterprises	Non-financial customers	Total	Financial enterprises	Non-financial customers	Total	Financial enterprises	Non-financial customers	Total
	Spot			Outright forwards			Foreign exchange swaps			Currency swaps[c]			OTC Options[d]		

D.2.2 TRANSACÇÕES NO MERCADO DE CÂMBIOS [a]
Euro contra outras moedas - Valores diários médios [b]

EXCHANGE MARKET TURNOVER [a]
Euro against other currencies - Daily average [b]

Fonte / Source: Banco de Portugal

10^6 dólares

		Spot			Outright forwards			Foreign exchange swaps			Currency swaps[c]			Opções OTC[d]		
		Empresas financeiras	Clientes não financeiros	Total	Empresas financeiras	Clientes não financeiros	Total	Empresas financeiras	Clientes não financeiros	Total	Empresas financeiras	Clientes não financeiros	Total	Empresas financeiras	Clientes não financeiros	Total
		1	2	3=1+2	4	5	6=4+5	7	8	9=7+8	10	11	12=10+11	13	14	15=13+14
99	Abr	134	88	222	21	77	98	23	10	33	0	0	0	0	1	1
	Out	225	75	300	34	41	75	12	9	21	0	0	0	0	0	0

	1	2	3=1+2	4	5	6=4+5	7	8	9=7+8	10	11	12=10+11	13	14	15=13+14
	Financial enterprises	Non-financial customers	Total	Financial enterprises	Non-financial customers	Total	Financial enterprises	Non-financial customers	Total	Financial enterprises	Non-financial customers	Total	Financial enterprises	Non-financial customers	Total
	Spot			Outright forwards			Foreign exchange swaps			Currency swaps[c]			OTC Options[d]		

D.2.3 TRANSACÇÕES NO MERCADO DE CÂMBIOS [a]
Euro contra o dólar - Valores diários médios [b]

EXCHANGE MARKET TURNOVER [a]
Euro against US dollar - Daily average [b]

Fonte / Source: Banco de Portugal

10^6 dólares

		Spot			Outright forwards			Foreign exchange swaps			Currency swaps[c]			Opções OTC[d]		
		Empresas financeiras	Clientes não financeiros	Total	Empresas financeiras	Clientes não financeiros	Total	Empresas financeiras	Clientes não financeiros	Total	Empresas financeiras	Clientes não financeiros	Total	Empresas financeiras	Clientes não financeiros	Total
		1	2	3=1+2	4	5	6=4+5	7	8	9=7+8	10	11	12=10+11	13	14	15=13+14
99	Abr	628	76	704	43	70	113	497	0	497	0	0	0	1	1	2
	Out	543	109	652	74	91	165	692	4	696	0	0	0	3	1	4

	1	2	3=1+2	4	5	6=4+5	7	8	9=7+8	10	11	12=10+11	13	14	15=13+14
	Financial enterprises	Non-financial customers	Total	Financial enterprises	Non-financial customers	Total	Financial enterprises	Non-financial customers	Total	Financial enterprises	Non-financial customers	Total	Financial enterprises	Non-financial customers	Total
	Spot			Outright forwards			Foreign exchange swaps			Currency swaps[c]			OTC Options[d]		

D.2.4 TRANSACÇÕES NO MERCADO DE CÂMBIOS [a]
Euro contra a libra esterlina - Valores diários médios [b]

EXCHANGE MARKET TURNOVER [a]
Euro against sterling pound - Daily average [b]

Fonte / Source: Banco de Portugal

10^6 dólares

		Spot			Outright forwards			Foreign exchange swaps			Currency swaps[c]			Opções OTC[d]		
		Empresas financeiras	Clientes não financeiros	Total	Empresas financeiras	Clientes não financeiros	Total	Empresas financeiras	Clientes não financeiros	Total	Empresas financeiras	Clientes não financeiros	Total	Empresas financeiras	Clientes não financeiros	Total
		1	2	3=1+2	4	5	6=4+5	7	8	9=7+8	10	11	12=10+11	13	14	15=13+14
99	Abr	83	54	137	18	67	85	14	7	21	0	0	0	0	0	0
	Out	72	36	108	21	17	38	8	7	15	0	0	0	0	0	0

	1	2	3=1+2	4	5	6=4+5	7	8	9=7+8	10	11	12=10+11	13	14	15=13+14
	Financial enterprises	Non-financial customers	Total	Financial enterprises	Non-financial customers	Total	Financial enterprises	Non-financial customers	Total	Financial enterprises	Non-financial customers	Total	Financial enterprises	Non-financial customers	Total
	Spot			Outright forwards			Foreign exchange swaps			Currency swaps[c]			OTC Options[d]		

D.2.5 POSIÇÕES EM ABERTO DE DERIVADOS CAMBIAIS [a]

OUTSTANDING AMOUNTS OF FOREIGN EXCHANGE RATE DERIVATIVES [a]

Global - Fim de período

Global - End-of-period

Fonte / Source: Banco de Portugal

10^6 dólares

		Outright forwards e Foreign exchange swaps			Currency swaps[b]			Opções OTC[c]			Total[d]		
		Empresas financeiras	Clientes não financeiros	Total	Empresas financeiras	Clientes não financeiros	Total	Empresas financeiras	Clientes não financeiros	Total	Empresas financeiras	Clientes não financeiros	Total
		1	2	3=1+2	4	5	6=4+5	7	8	9=7+8	10	11	12=10+11
95	Mar	13285	6724	20009	2331	1264	3595	1463	1888	3351	17079	9876	26955
	Set	13660	3327	16987	2415	1439	3854	1163	861	2024	17238	5627	22865
96	Mar	16538	3118	19656	2374	1133	3507	893	1182	2075	19805	5423	25238
	Set	16059	3386	19445	3021	2226	5247	1649	636	2285	20729	6248	26977
97	Mar	13113	3533	16645	2647	783	3430	1598	237	1835	17358	4553	21911
	Set	14894	3362	18256	4138	1267	5405	616	465	1081	19648	5094	24742
98	Mar	13500	5058	18558	3045	2004	5049	1073	656	1729	17618	7718	25336
	Set	16543	7068	23611	3059	1255	4315	1012	241	1254	20614	8565	29180
99	Mar	7517	7386	14903	2046	966	3012	1146	488	1634	10709	8840	19549
	Set	7730	6343	14073	2918	2155	5073	802	80	882	11450	8578	20028

	1	2	3=1+2	4	5	6=4+5	7	8	9=7+8	10	11	12=10+11
	Financial enterprise	Non-financial customers	Total	Financial enterprises	Non-financial customers	Total	Financial enterprises	Non-financial customers	Total	Financial enterprises	Non-financial customers	Total
	Outright forwards and Foreign exchange swaps			Currency swaps[b]			OTC options[c]			Total[d]		

D.2.6 POSIÇÕES EM ABERTO DE DERIVADOS CAMBIAIS [a]

OUTSTANDING AMOUNTS OF FOREIGN EXCHANGE RATE DERIVATIVES [a]

Euro contra outras moedas - Fim de período

Euro against other currencies - End-of-period

Fonte / Source: Banco de Portugal

10^6 dólares

		Outright forwards e Foreign exchange swaps			Currency swaps[b]			Opções OTC[c]			Total[d]		
		Empresas financeiras	Clientes não financeiros	Total	Empresas financeiras	Clientes não financeiros	Total	Empresas financeiras	Clientes não financeiros	Total	Empresas financeiras	Clientes não financeiros	Total
		1	2	3=1+2	4	5	6=4+5	7	8	9=7+8	10	11	12=10+11
99	Mar	6825	7039	13864	1994	965	2959	959	484	1443	9778	8488	18266
	Set	1363	2751	4114	191	1084	1275	339	27	366	1893	3862	5755

	1	2	3=1+2	4	5	6=4+5	7	8	9=7+8	10	11	12=10+11
	Financial enterprises	Non-financial customers	Total	Financial enterprises	Non-financial customers	Total	Financial enterprises	Non-financial customers	Total	Financial enterprises	Non-financial customers	Total
	Outright forwards and Foreign exchange swaps			Currency swaps[b]			OTC options[c]			Total[d]		

D.2.7 POSIÇÕES EM ABERTO DE DERIVADOS CAMBIAIS [a]

OUTSTANDING AMOUNTS OF FOREIGN EXCHANGE RATE DERIVATIVES [a]

Euro contra o dólar - Fim de período

Euro against US dollar - End-of-period

Fonte / Source: Banco de Portugal

10^6 dólares

		Outright forwards e Foreign exchange swaps			Currency swaps[b]			Opções OTC[c]			Total[d]		
		Empresas financeiras	Clientes não financeiros	Total	Empresas financeiras	Clientes não financeiros	Total	Empresas financeiras	Clientes não financeiros	Total	Empresas financeiras	Clientes não financeiros	Total
		1	2	3=1+2	4	5	6=4+5	7	8	9=7+8	10	11	12=10+11
99	Mar	5769	3305	9074	1658	891	2549	422	272	694	7849	4468	12317
	Set	5502	3374	8876	2681	1071	3752	342	53	395	8525	4498	13023

	1	2	3=1+2	4	5	6=4+5	7	8	9=7+8	10	11	12=10+11
	Financial enterprises	Non-financial customers	Total	Financial enterprises	Non-financial customers	Total	Financial enterprises	Non-financial customers	Total	Financial enterprises	Non-financial customers	Total
	Outright forwards and Foreign exchange swaps			Currency swaps[b]			OTC options[c]			Total[d]		

D.2.8 POSIÇÕES EM ABERTO DE DERIVADOS CAMBIAIS [a]

OUTSTANDING AMOUNTS OF FOREIGN EXCHANGE RATE DERIVATIVES [a]

Euro contra a libra esterlina - Fim de período

Euro against sterling pound - End-of-period

Fonte / Source: Banco de Portugal

10^6 dólares

		Outright forwards e Foreign exchange swaps			Currency swaps[b]			Opções OTC[c]			Total[d]		
		Empresas financeiras	Clientes não financeiros	Total	Empresas financeiras	Clientes não financeiros	Total	Empresas financeiras	Clientes não financeiros	Total	Empresas financeiras	Clientes não financeiros	Total
		1	2	3=1+2	4	5	6=4+5	7	8	9=7+8	10	11	12=10+11
99	Mar	866	959	1825	24	19	43	300	67	367	1190	1045	2235
	Set	995	1027	2022	27	16	43	211	21	232	1233	1064	2297

	1	2	3=1+2	4	5	6=4+5	7	8	9=7+8	10	11	12=10+11
	Financial enterprises	Non-financial customers	Total	Financial enterprises	Non-financial customers	Total	Financial enterprises	Non-financial customers	Total	Financial enterprises	Non-financial customers	Total
	Outright forwards and Foreign exchange swaps			Currency swaps[b]			OTC options[c]			Total[d]		

D.2.9 TRANSACÇÕES DE DERIVADOS DE TAXA DE JURO DE UMA SÓ MOEDA [a]

TURNOVER OF SINGLE CURRENCY INTEREST RATE DERIVATIVES [a]

Global - Valores diários médios

Global - Daily average

Fonte / Source: Banco de Portugal

10^6 dólares

		Forward rate agreements			Swaps			Opções OTC[c]			Futuros			Opções transaccionadas em bolsa		
		Empresas financeiras	Clientes não financeiros	Total	Empresas financeiras	Clientes não financeiros	Total	Empresas financeiras	Clientes não financeiros	Total	Bolsa nacional	Bolsa estrangeira	Total	Bolsa nacional	Bolsa estrangeira	Total
		1	2	3=1+2	4	5	6=4+5	7	8	9=7+8	10	11	12=10+11	13	14	15=13+14
95	Abr	53	2	55	5	0	5	0	0	0	0	2	2	0	1	1
	Out	117	5	122	29	1	30	0	0	0	0	12	12	0	5	5
96	Abr	259	1	260	31	0	31	0	0	0	0	5	5	0	1	1
	Out	380	4	384	51	13	64	0	0	0	314	80	394	0	1	1
97	Abr	1331	0	1331	170	0	170	0	0	0	560	189	750	0	2	2
	Out	893	8	902	243	2	244	3	0	3	348	310	659	0	0	0
98	Abr	798	3	801	157	0	157	37	3	40	334	885	1219	0	1	1
	Out	1052	2	1054	187	19	206	0	0	0	484	441	925	0	0	0
99	Abr	344	1	345	182	4	186	2	0	2	68	563	631	0	0	0
	Out	310	37	347	235	42	277	3	1	4	0	727	727	0	0	0

	1	2	3=1+2	4	5	6=4+5	7	8	9=7+8	10	11	12=10+11	13	14	15=13+14
	Financial enterprises	Non-financial customers	Total	Financial enterprises	Non-financial customers	Total	Financial enterprises	Non-financial customers	Total	Portuguese stock exchange	Foreign stock exchange	Total	Portuguese stock exchange	Foreign stock exchange	Total
	Forward rate agreements			Swaps			OTC options[c]			Futures			Exchange traded options		

D.2.10 TRANSACÇÕES DE DERIVADOS DE TAXA DE JURO DE UMA SÓ MOEDA [a]

TURNOVER OF SINGLE CURRENCY INTEREST RATE DERIVATIVES [a]

Euro - Valores diários médios [b]

Euro - Daily average [b]

Fonte / Source: Banco de Portugal

10^6dólares

		Forward rate agreements			Swaps			Opções OTC[c]			Futuros			Opções transaccionadas em bolsa		
		Empresas financeiras	Clientes não financeiros	Total	Empresas financeiras	Clientes não financeiros	Total	Empresas financeiras	Clientes não financeiros	Total	Bolsa nacional	Bolsa estrangeira	Total	Bolsa nacional	Bolsa estrangeira	Total
		1	2	3=1+2	4	5	6=4+5	7	8	9=7+8	10	11	12=10+11	13	14	15=13+14
99	Abr	226	1	227	115	3	118	2	0	2	68	358	426	0	0	0
	Out	303	32	335	205	26	231	3	1	4	0	541	541	0	0	0

	1	2	3=1+2	4	5	6=4+5	7	8	9=7+8	10	11	12=10+11	13	14	15=13+14
	Financial enterprises	Non-financial customers	Total	Financial enterprises	Non-financial customers	Total	Financial enterprises	Non-financial customers	Total	Portuguese stock exchange	Foreign stock exchange	Total	Portuguese stock exchange	Foreign stock exchange	Total
	Forward rate agreements			Swaps			OTC options[c]			Futures			Exchange traded options		

D.2.11 POSIÇÕES EM ABERTO DE DERIVADOS DE TAXA DE JURO DE UMA SÓ MOEDA [(a)]

OUTSTANDING AMOUNTS OF SINGLE CURRENCY INTEREST RATE DERIVATIVES [(a)]

Global - Fim de período

Global - End-of-period

Fonte / Source: Banco de Portugal

10^6 dólares

		Forward rate agreements			Swaps			Opções OTC[(b)]			Futuros			Opções transaccionadas em bolsa		
		Empresas financeiras	Clientes não financeiros	Total	Empresas financeiras	Clientes não financeiros	Total	Empresas financeiras	Clientes não financeiros	Total	Bolsa nacional	Bolsa estrangeira	Total	Bolsa nacional	Bolsa estrangeira	Total
		1	2	3=1+2	4	5	6=4+5	7	8	9=7+8	10	11	12=10+11	13	14	15=13+14
95	Mar	2604	103	2707	4584	261	4845	0	0	0	0	11	11	0	0	0
	Set	7427	164	7591	7031	916	7947	0	430	430	0	7	7	0	10	10
96	Mar	17562	147	17709	9355	938	10293	203	283	486	0	4	4	0	0	0
	Set	23985	61	24046	12723	1560	14282	200	277	477	706	233	939	0	23	23
97	Mar	63102	271	63373	18503	969	19472	566	442	1008	3259	1388	4647	0	7	7
	Set	80634	595	81229	32534	1275	33809	957	707	1664	1673	2042	3715	0	0	0
98	Mar	83634	1077	84711	42889	1884	44773	2611	829	3440	2470	7845	10315	0	0	0
	Set	59032	9387	68420	55286	2119	57405	3308	1633	4941	7669	9788	17457	0	120	120
99	Mar	58647	7802	66449	58475	3949	62424	1412	289	1701	844	9254	10098	0	0	0
	Set	44954	1516	46470	74839	4106	78945	2281	1230	3511	252	5977	6229	0	0	0

	1	2	3=1+2	4	5	6=4+5	7	8	9=7+8	10	11	12=10+11	13	14	15=13+14
	Financial enterprises	Non-financial customers	Total	Financial enterprises	Non-financial customers	Total	Financial enterprises	Non-financial customers	Total	Portuguese stock exchange	Foreign stock exchange	Total	Portuguese stock exchange	Foreign stock exchange	Total
	Forward rate agreements			Swaps			OTC options[(b)]			Futures			Exchange traded options		

D.2.12 POSIÇÕES EM ABERTO DE DERIVADOS DE TAXA DE JURO DE UMA SÓ MOEDA [(a)]

OUTSTANDING AMOUNTS OF SINGLE CURRENCY INTEREST RATE DERIVATIVES [(a)]

Euro - Fim de período

Euro - End-of-period

Fonte / Source: Banco de Portugal

10^6 dólares

		Forward rate agreements			Swaps			Opções OTC[(b)]			Futuros			Opções transaccionadas em bolsa		
		Empresas financeiras	Clientes não financeiros	Total	Empresas financeiras	Clientes não financeiros	Total	Empresas financeiras	Clientes não financeiros	Total	Bolsa nacional	Bolsa estrangeira	Total	Bolsa nacional	Bolsa estrangeira	Total
		1	2	3=1+2	4	5	6=4+5	7	8	9=7+8	10	11	12=10+11	13	14	15=13+14
99	Mar	42489	6188	48677	44764	3260	48024	1024	289	1313	844	5213	6057	0	0	0
	Set	29092	1515	30607	56895	2494	59389	2131	1163	3294	252	3702	3954	0	0	0

	1	2	3=1+2	4	5	6=4+5	7	8	9=7+8	10	11	12=10+11	13	14	15=13+14
	Financial enterprises	Non-financial customers	Total	Financial enterprises	Non-financial customers	Total	Financial enterprises	Non-financial customers	Total	Portuguese stock exchange	Foreign stock exchange	Total	Portuguese stock exchange	Foreign stock exchange	Total
	Forward rate agreements			Swaps			OTC options[(b)]			Futures			Exchange traded options		

E.1 FINANCIAMENTO DO ESTADO (continua) — STATE FINANCING (to be continued)

Valores acumulados — **Cumulative figures**

Fonte / Source: Banco de Portugal — 10^6 euros

		Crédito líquido de residentes								
		Instituições financeiras monetárias (IFM)				Outros sectores				Total
		Banco de Portugal	Outras IFM	Total	do qual: Títulos	Títulos de curto prazo	Títulos de médio e longo prazo	Certificados de aforro	Total	
		1	2	3=1+2	4	5	6	7	8=5+6+7	9=3+8
97		-74.59	-4 744.52	-4 819.11	-4 507.15	-506.41	1 197.86	24.44	715.88	-4 103.23
98		-412.44	-4 236.67	-4 649.12	-4 864.01	-672.66	1 967.67	-420.44	874.57	-3 774.54
99		185.19	-4 320.71	-4 135.52	-4 083.34	-605.64	250.39	37.05	-318.20	-4 453.72
00	Fev	574.51	623.64	1 198.15	916.66	31.40	-1 592.60	99.82	-1 461.37	-263.23
	Mar	2 125.12	-1 009.47	1 115.65	534.42	31.40	-1 825.24	122.27	-1 671.57	-555.92
	Abr	2 199.54	-155.55	2 043.99	670.75	31.40	-1 646.21	145.71	-1 469.09	574.90
	Mai	1 970.09	817.72	2 787.81	719.03	31.40	-2 602.87	172.65	-2 398.82	388.99
	Jun	1 938.84	728.08	2 666.92	420.88	86.40	-1 927.67	211.56	-1 629.72	1 037.20
	Jul	1 980.85	602.18	2 583.03	336.63	69.71	-2 306.36	304.83	-1 931.82	651.21
	Ago	1 979.42	120.17	2 099.59	225.40	62.52	-2 984.63	445.09	-2 477.01	-377.42
	Set	1 996.81	-43.68	1 953.13	248.23	62.70	-1 351.77	538.37	-750.71	1 202.42
	Out	2 003.59	-749.87	1 253.72	242.11	62.70	-3 469.97	579.77	-2 827.50	-1 573.77
	Nov	1 989.09	-1 111.27	877.82	49.45	67.23	-2 519.21	613.69	-1 838.29	-960.48
	Dez	1 978.62	-2 420.99	-442.37	-453.66	385.21	-356.59	626.47	655.08	212.72
01	Jan	11.02	1 500.56	1 511.58	289.50	-164.70	-266.09	122.21	-308.59	1 203.00
	Fev	11.12	2 377.04	2 388.16	77.62	-40.64	-14.96	165.31	109.70	2 497.86
	Mar	11.23	2 387.80	2 399.03	107.01	95.66	97.78	187.51	380.94	2 779.97
	Abr	5.51	2 525.97	2 531.48	-168.85	141.21	407.88	222.61	771.70	3 303.18
	Mai	10.35	2 368.97	2 379.32	-199.37	122.00	551.22	234.31	907.52	3 286.84
	Jun	11.21	2 338.17	2 349.38	334.69	91.14	423.81	230.21	745.16	3 094.54
	Jul	11.10	2 131.44	2 142.54	-554.72	46.85	1 471.92	270.61	1 789.37	3 931.91

	1	2	3=1+2	4	5	6	7	8=5+6+7	9=3+8
	Banco de Portugal	Other MFI	Total	Securities of which:	Short-term securities	Medium- and long-term securities	Savings certificates	Total	Total
	Monetary financial institutions (MFI)				Other sectors				
	Residents net credit								

E.1 FINANCIAMENTO DO ESTADO (continuação) — STATE FINANCING (continued)

Valores acumulados — **Cumulative figures**

Fonte / Source: Banco de Portugal — 10^6 euros

		Crédito líquido de não residentes					Activos líquidos do Tesouro sobre o exterior	Ajustamento de bilhetes do Tesouro	Total
		Títulos			Outros empréstimos	Total			
		Curto prazo	Médio e longo prazos	Total					
		10	11	12=10+11	13	14=12+13	15	16	17=9+14+15+16
97		130.32	3 866.76	3 997.08	73.08	4 070.16	-47.86	111.90	30.97
98		-274.48	4 656.63	4 382.15	8.38	4 390.53	50.91	153.33	820.22
99		826.81	6 608.92	7 435.73	78.57	7 514.30	-2.98	66.95	3 124.55
00	Fev	0.00	1 984.20	1 984.20	95.46	2 079.65	-68.31	0.00	1 748.12
	Mar	0.00	2 462.85	2 462.85	94.15	2 557.00	-89.50	0.00	1 911.58
	Abr	0.00	1 650.69	1 650.69	93.60	1 744.28	-48.99	0.00	2 270.19
	Mai	-646.61	2 874.90	2 228.29	86.98	2 315.27	11.95	0.00	2 716.20
	Jun	-681.96	2 919.45	2 237.49	76.34	2 313.82	9.69	0.00	3 360.71
	Jul	-681.96	3 811.16	3 129.20	18.04	3 147.25	-30.89	0.00	3 767.56
	Ago	-713.48	4 568.93	3 855.44	16.67	3 872.11	-129.39	0.00	3 365.30
	Set	-713.48	2 866.01	2 152.52	15.19	2 167.71	-69.08	0.00	3 301.06
	Out	-746.40	4 867.77	4 121.37	14.58	4 135.95	-34.11	0.00	2 528.07
	Nov	-634.56	4 529.49	3 894.93	5.92	3 900.86	-40.27	0.00	2 900.11
	Dez	-380.61	2 721.33	2 340.71	-6.57	2 334.14	33.99	0.00	2 580.85
01	Jan	-428.20	-40.56	-468.76	-1.08	-469.84	352.93	0.00	1 086.09
	Fev	-481.85	-37.33	-519.18	-2.46	-521.64	352.93	0.00	2 329.15
	Mar	-481.85	-275.06	-756.92	-3.92	-760.83	404.39	0.00	2 423.53
	Abr	-392.55	-94.66	-487.21	-4.51	-491.72	491.74	0.00	3 303.20
	Mai	-483.68	230.44	-253.24	-12.62	-265.86	481.45	0.00	3 502.43
	Jun	-163.07	802.55	639.48	-167.99	471.49	402.23	0.00	3 968.26
	Jul	-163.07	844.86	681.79	-231.97	449.81	290.70	0.00	4 672.43

	10	11	12=10+11	15	14=12+13	15	16	17=9+14+15+16
	Short-term	Medium- and long-term	Total	Other loans	Total	Treasury net foreign assets	Treasury bills adjustment	Total
	Securities							
	Non-residents net credit							

E.2 FINANCIAMENTO DOS SERVIÇOS E FUNDOS AUTÓNOMOS — AUTONOMOUS SERVICES AND FUNDS FINANCING

Fonte / Source: Banco de Portugal — 10^6 euros

		Crédito líquido de residentes								Crédito líquido de não residentes			Total
		Instituições financeiras monetárias (IFM)				Outros sectores			Total	Títulos	Outros emprés-timos	Total	
		Banco de Portugal	Outras IFM	Total	do qual: Títulos	Títulos de curto prazo	Títulos de médio e longo prazos	Total					
		1	2	3=1+2	4	5	6	7=5+6	8=3+7	9	10	11=9+10	12=8+11
97		122.19	4.86	127.05	-109.30	0.00	94.65	94.65	221.70	0.00	-3.14	-3.14	218.56
98		-104.67	-338.16	-442.83	-12.30	0.00	-0.80	-0.80	-443.63	0.00	-2.53	-2.53	-446.16
99		144.54	-1 451.07	-1 306.53	7.93	0.00	-27.27	-27.27	-1 333.80	0.00	-1.60	-1.60	-1 335.40
00	Fev	-1.39	403.11	401.72	-0.80	0.00	1.39	1.39	403.11	-0.59	0.00	-0.59	402.52
	Mar	-0.95	797.37	796.42	-0.80	0.00	1.49	1.49	797.91	-0.69	-0.89	-1.58	796.33
	Abr	-0.94	675.24	674.30	-0.80	0.00	1.60	1.60	675.91	-0.80	-0.89	-1.69	674.22
	Mai	0.10	441.37	441.47	-0.80	0.00	1.60	1.60	443.07	-0.80	-0.89	-1.69	441.38
	Jun	0.08	576.00	576.08	-0.80	0.00	1.60	1.60	577.68	-0.80	-0.89	-1.69	575.99
	Jul	0.03	275.08	275.11	-8.03	0.00	8.83	8.83	283.95	-0.80	-0.89	-1.69	282.26
	Ago	0.10	530.88	530.98	-8.03	0.00	8.83	8.83	539.81	-0.80	-0.89	-1.69	538.12
	Set	0.10	269.15	269.25	-8.03	0.00	8.84	8.84	278.09	-0.81	-0.89	-1.70	276.39
	Out	0.06	375.92	375.98	-8.03	0.00	8.84	8.84	384.82	-0.81	-0.89	-1.70	383.12
	Nov	0.05	495.83	495.88	-8.03	0.00	8.84	8.84	504.72	-0.81	-0.89	-1.70	503.02
	Dez	-0.36	830.56	830.20	-8.03	0.00	8.84	8.84	839.03	-0.81	-1.66	-2.47	836.56
01	Jan	0.47	-526.56	-526.09	0.00	0.00	0.00	0.00	-526.08	0.00	0.00	0.00	-526.09
	Fev	0.44	-596.81	-596.37	0.00	0.00	0.00	0.00	-596.37	0.00	0.00	0.00	-596.37
	Mar	0.44	160.05	160.49	0.00	0.00	0.00	0.00	160.49	0.00	0.00	0.00	160.49
	Abr	0.44	73.23	73.67	0.00	0.00	0.00	0.00	73.68	0.00	0.00	0.00	73.67
	Mai	0.46	99.82	100.28	0.00	0.00	0.01	0.01	100.29	-0.01	8.11	8.10	108.39
	Jun	0.42	17.18	17.60	-0.10	0.00	0.11	0.11	17.71	-0.01	8.11	8.10	25.81
	Jul	-0.49	-261.27	-261.76	-0.10	0.00	0.11	0.11	-261.65	-0.01	8.11	8.10	-253.55

	1	2	3=1+2	4	5	6	7=5+6	8=3+7	9	10	11=9+10	12=8+11
	Banco de Portugal	Other MFI	Total	Securities of which:	Short-term securities	Medium and long-term securities	Total	Total	Securities	Other loans	Total	Total
	Monetary financial institutions (MFI)				Other sectors							
	Residents net credit								Non-residents net credit			

E.3 FINANCIAMENTO DA ADMINISTRAÇÃO REGIONAL E LOCAL — REGIONAL AND LOCAL GOVERNMENT FINANCING

Fonte / Source: Banco de Portugal — 10^6 euros

		Crédito líquido de residentes								Crédito líquido de não residentes			Total
		Instituições financeiras monetárias (IFM)				Outros sectores			Total	Títulos	Outros emprés-timos	Total	
		Banco de Portugal	Outras IFM	Total	do qual: Títulos	Títulos de curto prazo	Títulos de médio e longo prazos	Total					
		1	2	3=1+2	4	5	6	7=5+6	8=3+7	9	10	11=9+10	12=8+11
97		-33.56	282.73	249.18	28.65	0.00	38.93	38.93	288.11	9.09	20.91	30.00	318.11
98		-30.90	55.42	24.52	21.50	0.00	77.84	77.84	102.36	-5.04	-76.23	-81.27	21.09
99		-32.80	216.48	183.68	-42.17	0.00	38.45	38.45	222.13	-0.50	-106.74	-107.24	114.89
00	Fev	60.03	-8.91	51.12	-11.96	0.00	0.17	0.17	51.29	-0.17	0.00	-0.17	51.12
	Mar	60.31	120.02	180.33	15.64	0.00	0.22	0.22	180.55	-0.22	0.00	-0.22	180.33
	Abr	60.55	12.25	72.80	0.93	0.00	0.33	0.33	73.13	-0.33	0.00	-0.33	72.80
	Mai	59.24	116.42	175.66	-0.68	0.00	-2.09	-2.09	173.56	-0.40	0.00	-0.40	173.17
	Jun	59.50	36.10	95.60	-13.11	0.00	-4.56	-4.56	91.04	-0.42	-2.11	-2.53	88.51
	Jul	59.78	152.16	211.94	-13.54	0.00	-4.62	-4.62	207.33	-0.36	-2.80	-3.16	204.16
	Ago	60.06	211.23	271.29	-23.28	0.00	-4.64	-4.64	266.65	-0.34	-2.80	-3.14	263.51
	Set	60.33	295.87	356.20	-43.80	0.00	-4.68	-4.68	351.53	-0.30	-2.80	-3.10	348.42
	Out	-45.84	161.10	115.26	-144.44	0.00	-4.70	-4.70	110.56	-0.28	-3.02	-3.30	107.26
	Nov	-45.84	209.09	163.25	-152.32	0.00	-6.37	-6.37	156.88	-0.27	-3.02	-3.29	153.59
	Dez	-144.65	367.25	222.60	-132.50	0.00	-6.40	-6.40	216.21	-0.24	-6.26	-6.50	209.71
01	Jan	0.00	52.02	52.02	-17.36	0.00	-0.04	-0.04	51.98	0.04	0.00	0.04	52.02
	Fev	0.00	148.36	148.36	-1.09	0.00	-0.76	-0.76	147.60	0.76	0.00	0.76	148.36
	Mar	0.00	225.36	225.36	-2.57	0.00	-0.88	-0.88	224.48	0.88	-0.22	0.66	225.14
	Abr	0.00	201.11	201.11	-3.12	0.00	-0.95	-0.95	200.16	0.95	-0.22	0.73	200.89
	Mai	0.00	122.09	122.09	-25.58	0.00	38.47	38.47	160.56	2.81	-0.22	2.59	163.15
	Jun	0.00	168.12	168.12	-31.06	0.00	35.89	35.89	204.01	2.90	-2.31	0.58	204.60
	Jul	0.00	252.56	252.56	-50.26	0.00	35.81	35.81	288.37	2.98	-2.75	0.24	288.60

	1	2	3=1+2	4	5	6	7=5+6	8=3+7	9	10	11=9+10	12=8+11
	Banco de Portugal	Other MFI	Total	Securities of which:	Short-term securities	Medium- and long-term securities	Total	Total	Securities	Other loans	Total	Total
	Monetary financial institutions (MFI)				Other sectors							
	Residents net credit								Non-residents net credit			

E.4 FINANCIAMENTO DA SEGURANÇA SOCIAL — SOCIAL SECURITY FINANCING

Fonte / Source: Banco de Portugal — 10^6 euros

		Crédito líquido de residentes								Crédito líquido de não residentes			
		Instituições financeiras monetárias (IFM)				Outros sectores			Total				Total
		Banco de Portugal	Outras IFM	Total	do qual: Títulos	Títulos de curto prazo	Títulos de médio e longo prazos	Total		Títulos	Outros emprés-timos	Total	
		1	2	3=1+2	4	5	6	7=5+6	8=3+7	9	10	11=9+10	12=8+11
97		0.00	-443.07	-443.07	0.00	0.00	0.00	0.00	-443.07	0.00	0.00	0.00	-443.07
98		0.00	-210.91	-210.91	0.00	0.00	0.00	0.00	-210.91	0.00	0.00	0.00	-210.91
99		0.00	805.25	805.25	0.00	0.00	0.00	0.00	805.25	0.00	0.00	0.00	805.25
00	Fev	0.00	-1 038.99	-1038.99	0.00	0.00	0.00	0.00	-1038.99	0.00	0.00	0.00	-1038.99
	Mar	0.00	-1 029.82	-1029.82	0.00	0.00	0.00	0.00	-1029.82	0.00	0.00	0.00	-1029.82
	Abr	0.00	-1 138.17	-1138.17	0.00	0.00	0.00	0.00	-1138.17	0.00	0.00	0.00	-1138.17
	Mai	0.00	-1 378.86	-1378.86	0.00	0.00	0.00	0.00	-1378.86	0.00	0.00	0.00	-1378.86
	Jun	0.00	-1 578.76	-1578.76	0.00	0.00	0.00	0.00	-1578.76	0.00	0.00	0.00	-1578.76
	Jul	0.00	-1 184.47	-1184.47	0.00	0.00	0.00	0.00	-1184.47	0.00	0.00	0.00	-1184.47
	Ago	0.00	-1 297.16	-1297.16	0.00	0.00	0.00	0.00	-1297.16	0.00	0.00	0.00	-1297.16
	Set	0.00	-1 694.45	-1694.45	0.00	0.00	0.00	0.00	-1694.45	0.00	0.00	0.00	-1694.45
	Out	0.00	-1 490.00	-1490.00	0.00	0.00	0.00	0.00	-1490.00	0.00	0.00	0.00	-1490.00
	Nov	0.00	-1 522.43	-1522.43	0.01	0.00	-0.01	-0.01	-1522.44	0.00	0.00	-0.01	-1522.45
	Dez	0.00	-216.82	-216.82	0.01	0.00	-0.01	-0.01	-216.83	0.00	0.00	-0.01	-216.84
01	Jan	0.00	-883.61	-883.61	0.00	0.00	0.00	0.00	-883.61	0.00	0.00	0.00	-883.61
	Fev	0.00	-1 086.18	-1086.18	0.00	0.00	0.00	0.00	-1086.18	0.00	0.00	0.00	-1086.18
	Mar	0.00	-1 197.36	-1197.36	-0.01	0.00	0.01	0.01	-1197.35	0.00	0.00	0.01	-1197.34
	Abr	0.00	-1 277.37	-1277.37	-0.01	0.00	0.01	0.01	-1277.36	0.00	0.00	0.01	-1277.35
	Mai	0.00	-1 251.58	-1251.58	-0.01	0.00	0.01	0.01	-1251.57	0.00	0.00	0.01	-1251.56
	Jun	0.00	-775.26	-775.26	-0.01	0.00	0.01	0.01	-775.25	0.00	0.00	0.01	-775.24
	Jul	0.00	-357.98	-357.98	-0.01	0.00	0.01	0.01	-357.97	0.00	0.00	0.01	-357.96

	1	2	3=1+2	4	5	6	7=5+6	8=3+7	9	10	11=9+10	12=8+11
	Banco de Portugal	Other MFI	Total	Securities of which:	Short-term securities	Medium- and long-term securities	Total	Total	Securities	Other loans	Total	Total
	Monetary financial institutions (MFI)				Other sectors							
	Residents net credit								Non-residents net credit			

E.5 RECEITAS DO ESTADO — STATE REVENUE
Valores acumulados — Cumulative figures

Fonte / Source: Direcção-Geral do Orçamento — 10^6 euros

		Receitas correntes									Receitas de capital	Recursos próprios comunitários	Reposições não abatidas	Receitas totais
		Impostos directos	dos quais: IRS	dos quais: IRC	Impostos indirectos	dos quais: IVA	dos quais: Imposto sobre produtos petrolíferos	Outras	das quais: Rendimentos de propriedade	Total				
		1	2	3	4	5	6	7	8	9=1+4+7	10	11	12	13=9+10+11+12
97		8 405.74	5 247.85	3 075.59	11 508.76	6 403.57	2 228.63	1 615.11	1 007.57	21 529.61	4 518.11	172.09	543.69	26 763.50
98		9 316.05	5 605.99	3 629.25	12 727.83	7 094.90	2 476.53	1 668.48	833.99	23 712.35	3 015.73	198.02	250.40	27 176.50
99		10 031.82	5 994.05	3 942.50	13 864.59	7 905.95	2 484.01	1 290.89	478.85	25 187.30	2 327.89	205.01	306.26	28 026.46
00	Fev	1 368.20	1 188.64	170.09	2 594.75	1 661.50	347.66	133.68	10.47	4 096.63	163.61	31.42	188.05	4 479.70
	Mar	2 009.16	1 718.86	277.83	3 677.64	2 284.49	509.27	221.47	41.40	5 908.26	125.70	48.88	134.68	6 217.52
	Abr	2 652.61	2 257.56	376.09	4 833.35	2 935.92	698.32	300.28	55.37	7 786.24	182.06	67.84	224.46	8 260.59
	Mai	4 690.70	2 866.59	1 794.18	6 107.28	3 771.41	852.94	506.28	203.01	11 304.26	153.13	85.79	231.94	11 775.12
	Jun	5 168.54	3 172.35	1 943.82	7 174.71	4 332.06	1 042.49	639.46	266.86	12 982.71	195.03	104.25	277.33	13 559.32
	Jul	6 702.35	3 816.30	2 831.18	8 317.45	4 943.09	1 231.53	716.27	285.81	15 736.08	648.94	124.70	278.83	16 788.54
	Ago	7 034.55	4 154.99	2 800.75	9 762.97	5 875.34	1 410.60	804.56	302.77	17 602.08	661.41	142.66	301.77	18 707.91
	Set	8 346.39	4 696.18	3 553.44	10 955.10	6 563.68	1 606.63	882.37	343.67	20 183.86	707.79	154.63	324.22	21 370.50
	Out	9 090.09	5 309.70	3 676.14	11 848.94	7 065.47	1 761.26	964.68	359.13	21 903.71	817.03	169.09	390.06	23 279.90
	Nov	9 707.11	5 963.63	3 635.74	13 255.06	8 008.20	1 935.83	1 061.94	373.10	24 024.10	820.02	185.05	430.96	25 460.14
	Dez	11 258.37	6 731.78	4 444.29	14 572.38	8 857.65	2 114.90	1 289.89	412.01	27 120.64	3 174.35	201.02	470.37	30 966.37
01	Jan	867.41	738.72	122.21	1 224.05	696.32	169.59	68.34	4.99	2 159.79	24.94	16.96	69.83	2 271.53
	Fev	1 564.23	1 332.29	222.96	2 808.73	1 839.57	334.69	129.69	8.48	4 502.65	128.69	31.92	174.58	4 837.84
	Mar	2 311.93	1 960.28	339.18	3 827.28	2 410.19	492.31	182.06	9.48	6 321.27	134.18	47.88	174.58	6 677.91
	Abr	3 011.74	2 552.85	428.97	4 876.25	2 938.92	668.89	246.41	9.98	8 134.40	137.17	62.35	174.58	8 508.49
	Mai	4 965.03	3 220.74	1 684.44	6 259.41	3 832.76	842.47	412.01	118.71	11 636.46	141.66	79.31	174.58	12 032.00
	Jun	5 454.85	3 591.34	1 793.68	7 385.20	4 432.32	1 031.51	920.78	295.79	13 760.84	206.50	98.26	186.05	14 251.65
	Jul	6 847.50	4 073.68	2 703.48	8 522.96	5 071.78	1 223.05	988.62	296.78	16 359.07	284.31	115.22	186.05	16 944.66

	1	2	3	4	5	6	7	8	9=1+4+7	10	11	12	13=9+10+11+12
	Direct taxes	Personal income tax	Corporate income	Indirect taxes	Value added tax	Tax oil products	Other	Property in-come	Total	Capital revenue	European Union funds	Refunds not deducted from payments	Total revenue
		of which:			of which:			of which:					
	Current revenue												

E.6 DESPESAS DO ESTADO[a]
Valores acumulados

STATE EXPENDITURE[a]
Cumulative figures

Fonte / Source: Direcção-Geral do Orçamento

10^6 euros

		Despesas correntes							Despesas de capital						Despesas totais
		Pessoal	Bens e serviços	Juros e outros encargos	Subsídios	Transfe-rências correntes	Outras despesas correntes	Total	Aquisição de bens de capital	Transfe-rências de capital	Activos financeiros	Passivos financeiros	Outras despesas de capital	Total	
		1	2	3	4	5	6	7=1+...+6	8	9	10	11	12	13=8+...+12	14=7+13
97		7 830.63	1 013.56	3 387.34	454.40	9 172.89	189.04	22 047.86	704.80	6 303.81	79.31	20 063.65	20.45	27 172.02	49 219.88
98		8 503.01	1 034.01	2 924.45	573.12	9 905.13	207.00	23 146.72	697.82	5 069.78	81.80	13 150.31	23.94	19 023.65	42 170.37
99		9 168.90	1 132.77	2 948.89	647.44	11 098.25	230.44	25 226.70	698.32	4 062.21	68.34	9 711.10	27.43	14 567.39	39 794.10
00	Fev	1 447.51	74.32	743.71	35.41	2 057.54	25.44	4 383.93	8.98	236.93	3.49	1 807.64	6.48	2 063.53	6 447.46
	Mar	2 218.65	176.08	1 196.12	70.33	3 064.12	36.91	6 762.20	48.88	428.97	8.98	4 126.56	6.98	4 620.36	11 382.57
	Abr	2 892.03	241.42	1 501.88	97.76	3 952.47	61.35	8 746.92	67.84	712.28	14.47	5 520.70	9.48	6 324.76	15 071.68
	Mai	3 640.23	340.18	1 893.44	141.66	4 972.52	83.80	11 071.82	85.79	868.91	16.46	6 320.77	10.47	7 302.40	18 374.22
	Jun	4 770.00	409.51	2 193.21	168.59	6 037.45	104.75	13 683.52	114.22	1 144.24	26.44	6 713.82	12.47	8 011.19	21 694.72
	Jul	5 746.15	492.31	2 454.58	225.46	7 110.86	126.69	16 156.06	156.62	1 430.05	35.91	6 974.19	14.47	8 611.25	24 767.31
	Ago	6 447.46	559.65	2 782.79	259.37	7 998.22	143.15	18 190.66	177.07	2 007.16	54.87	7 345.80	14.96	9 599.86	27 790.52
	Set	7 149.77	643.95	3 021.72	295.79	9 015.27	157.62	20 284.12	220.47	2 258.56	61.85	7 509.40	16.46	10 066.74	30 350.85
	Out	7 877.02	731.24	3 231.71	440.44	9 995.41	175.08	22 450.89	259.87	2 472.54	64.34	7 674.50	18.46	10 489.72	32 940.61
	Nov	9 239.23	825.01	3 454.67	539.20	11 078.80	195.53	25 332.45	305.26	4 241.28	73.82	7 774.26	20.45	12 415.08	37 747.53
	Dez	9 980.95	1 214.57	2 852.13	617.01	12 229.53	250.90	27 145.08	537.21	4 892.21	87.29	7 781.75	22.94	13 321.40	40 466.48
01	Jan	817.03	36.41	237.43	30.43	969.66	10.97	2 101.93	1.00	109.24	0.50	1 238.52	5.99	1 355.23	3 457.17
	Fev	1 593.66	108.24	726.75	53.87	2 228.63	25.44	4 736.58	8.48	379.59	4.99	1 787.19	7.98	2 188.23	6 924.81
	Mar	2 383.26	234.93	1 240.01	93.77	3 270.12	49.38	7 271.48	48.38	541.20	10.47	4 849.81	9.48	5 459.34	12 730.82
	Abr	3 176.35	307.76	1 525.82	127.19	4 426.33	65.84	9 629.29	76.32	904.82	15.96	5 721.21	9.98	6 728.28	16 357.58
	Mai	3 969.43	383.58	2 004.67	168.59	5 472.81	90.78	12 089.86	112.73	1 073.41	18.95	6 431.00	12.47	7 648.57	19 738.43
	Jun	5 240.87	413.00	2 418.67	206.50	6 608.07	107.74	14 994.86	118.71	1 331.29	24.44	7 312.88	13.97	8 801.29	23 796.15
	Jul	6 267.89	555.16	2 775.31	229.95	7 677.50	133.18	17 638.99	201.51	1 558.74	31.42	7 801.20	14.96	9 607.85	27 246.84

	1	2	3	4	5	6	7=1+...+6	8	9	10	11	12	13=8+...+12	14=7+13
	Personnel	Goods and services	Interest	Subsidies	Current transfers	Other current expenditures	Total	Purchase of capital goods	Capital transfers	Financial assets	Financial liabilities	Other capital expenditures	Total	Total expenditure
	Current expenditure							Capital expenditure						

E.7 RECEITAS E DESPESAS DO ESTADO
Valores Acumulados

STATE REVENUE AND EXPENDITURE
Cumulative figures

Fonte / Source: Direcção-Geral do Orçamento

10^6 euros

		Receitas totais	Despesas autorizadas totais	Saldo	Amortizações	Saldo líquido de amortizações
		1	2	3=1-2	4	5=3+4
97		26 763.50	49 219.88	-22 456.38	20 063.65	-2 392.73
98		27 176.50	42 170.37	-14 993.86	13 150.31	-1 843.56
99		28 026.46	39 794.10	-11 767.64	9 711.10	-2 056.54
00	Fev	4 479.70	6 447.46	-1 967.76	1 807.64	-160.11
	Mar	6 217.52	11 382.57	-5 165.05	4 126.56	-1 038.50
	Abr	8 260.59	15 071.68	-6 811.09	5 520.70	-1 290.39
	Mai	11 775.12	18 374.22	-6 599.10	6 320.77	-278.33
	Jun	13 559.32	21 694.72	-8 135.39	6 713.82	-1 421.57
	Jul	16 788.54	24 767.31	-7 978.77	6 974.19	-1 004.58
	Ago	18 707.91	27 790.52	-9 082.61	7 345.80	-1 736.81
	Set	21 370.50	30 350.85	-8 980.36	7 509.40	-1 470.95
	Out	23 279.90	32 940.61	-9 660.72	7 674.50	-1 986.21
	Nov	25 460.14	37 747.53	-12 287.39	7 774.26	-4 513.12
	Dez	30 966.37	40 466.48	-9 500.10	7 781.75	-1 718.36
01	Jan	2 271.53	3 457.17	-1 185.64	1 238.52	52.87
	Fev	4 837.84	6 924.81	-2 086.97	1 787.19	-299.78
	Mar	6 677.91	12 730.82	-6 052.91	4 849.81	-1 203.10
	Abr	8 508.49	16 357.58	-7 849.08	5 721.21	-2 127.87
	Mai	12 032.00	19 738.43	-7 706.43	6 431.00	-1 275.43
	Jun	14 251.65	23 796.15	-9 544.50	7 312.88	-2 231.62
	Jul	16 944.66	27 246.84	-10 302.17	7 801.20	-2 500.97

	1	2	3=1-2	4	5=3+4
	Total revenue	Total expenditure	Balance	Repayments	Balance net of repayments

E.8 RECEITAS E DESPESAS DA SEGURANÇA SOCIAL

SOCIAL SECURITY REVENUE AND EXPENDITURE

Valores acumulados

Cumulative figures

Fonte / Source: Instituto de Gestão Financeira da Segurança Social

10^6 euros

		Continente						Regiões autónomas			Continente e regiões autónomas		
		Receitas totais	das quais: Contribuições	Despesas totais	das quais: Subsídios de desemprego	das quais: Pensões de velhice	Saldo	Receitas totais	Despesas totais	Saldo	Receitas totais	Despesas totais	Saldo
		1	2	3	4	5	6=1-3	7	8	9=7-8	10=1+7	11	12=10-11
97		9 592.53	6 628.40	9 408.67	643.31	3 646.15	183.86	218.28	168.12	50.16	9 810.81	9 576.79	234.02
98		10 537.26	7 164.30	10 400.02	636.39	3 917.59	137.24	235.23	197.81	37.42	10 772.49	10 597.83	174.66
99		11 245.69	7 775.28	11 333.91	691.48	4 266.90	-88.22	257.73	210.42	47.30	11 503.42	11 544.34	-40.92
99	Out	9 243.56	6 380.55	8 474.58	567.42	3 307.22	768.97	208.17	163.49	44.68	9 451.73	8 638.07	813.66
	Nov	10 089.14	6 988.09	9 597.68	628.19	3 618.76	491.45	228.80	182.85	45.95	10 317.94	9 780.54	537.40
	Dez	11 245.69	7 775.28	11 333.91	691.48	4 266.90	-88.22	257.73	210.42	47.30	11 503.42	11 544.34	-40.92
00	Jan	1 038.37	824.38	764.23	63.87	323.94	274.13	27.48	12.71	14.76	1 065.84	776.95	288.90
	Fev	1 877.33	1 447.88	1 599.67	131.07	653.16	277.67	48.11	27.89	20.22	1 925.44	1 627.56	297.88
	Mar	2 972.73	2 085.82	2 485.37	202.66	982.67	487.36	69.15	43.96	25.19	3 041.88	2 529.33	512.55
	Abr	3 874.04	2 717.12	3 348.50	272.71	1 314.24	525.54	90.41	59.20	31.21	3 964.44	3 407.69	556.75
	Mai	4 925.76	3 378.98	4 168.28	334.44	1 642.71	757.48	112.92	76.96	35.96	5 038.68	4 245.24	793.44
	Jun	5 884.82	4 055.45	5 084.74	398.52	1 976.29	800.09	135.45	99.05	36.40	6 020.28	5 183.79	836.49
	Jul	6 899.77	4 804.58	6 429.66	462.33	2 651.50	470.11	158.49	116.89	41.59	7 058.26	6 546.55	511.71
	Ago	7 945.76	5 582.86	7 268.57	522.77	2 993.23	677.19	180.29	134.31	45.98	8 126.05	7 402.88	723.17
	Set	8 919.39	6 291.61	8 191.73	583.89	3 335.81	727.66	203.52	152.13	51.39	9 122.92	8 343.86	779.05
	Out	9 861.67	6 958.83	9 245.39	650.48	3 679.54	616.28	227.50	170.92	56.58	10 089.16	9 416.31	672.85
	Nov	10 843.02	7 626.91	10 227.36	715.84	4 028.43	615.66	249.19	193.30	55.89	11 092.21	10 420.66	671.55
	Dez	12 259.98	8 486.05	11 964.96	778.28	4 757.89	295.02	281.30	205.94	75.36	12 541.28	12 170.90	370.39
01	Jan	1 148.98	898.47	829.73	69.21	364.79	319.25	27.84	25.72	2.12	1 176.82	855.45	321.37
	Fev	2 119.70	1 584.90	1 694.65	137.55	734.78	425.05	50.75	53.34	-2.58	2 170.45	1 747.99	422.46
	Mar	3 096.39	2 276.59	2 582.99	208.06	1 105.89	513.41	74.35	80.09	-5.75	3 170.74	2 663.08	507.66

	1	2	3	4	5	6=1-3	7	8	9=7-8	10=1+7	11=3+8	12=10-11
	Total revenue	Contribuitons	Total expenditure	Unemployment benefits	Old-age pensions	Balance	Total revenue	Total expenditure	Balance	Total revenue	Total expenditure	Balance
		of which:		of which:								
	Mainland						Autonomous regions			Mainland and autonomous regions		

E.9 DÍVIDA DIRECTA DO ESTADO (continua)

DIRECT STATE DEBT (to be continued)

Fonte / Source: Direcção-Geral do Tesouro, Instituto de Gestão do Crédito Público e Banco de Portugal

10^6 euros

		Dívida em moedas de países da área do euro											
		Títulos								Certificados de aforro	dos quais:	Outros empréstimos	Total
		Curto prazo	dos quais: Bilhetes do Tesouro	dos quais: Papel comercial	Médio e longo prazos	dos quais: Obrigações do Tesouro (taxa fixa)	dos quais: Obrigações do Tesouro (rendimento variável)	dos quais: Com vencimento no prazo de 1 ano	Total		Capitalização acumulada		
		1	2	3	4	5	6	7	8=1+3	9	10	11	12=8+9+11
98		1 941	1 941	0	39 638	28 493	8 501	5 710	41 579	12 010	4 329	1 867	55 456
99		560	0	560	43 293	35 219	5 161	4 820	43 853	12 496	4 482	2 000	58 349
00	Jul	81	0	11	45 727	37 941	5 161	3 764	45 808	13 095	4 608	1 982	60 885
	Ago	74	0	11	45 696	37 941	5 161	3 733	45 769	13 280	4 630	1 982	61 031
	Set	74	0	11	45 649	37 941	5 161	3 710	45 722	13 422	4 660	1 981	61 125
	Out	63	0	0	45 631	37 941	5 161	3 692	45 694	13 520	4 692	2 112	61 326
	Nov	192	0	125	46 121	38 441	5 161	3 682	46 313	13 606	4 719	1 876	61 795
	Dez	710	0	325	45 989	39 919	6 013	3 672	46 699	13 672	4 752	1 873	62 245
01	Jan	221	0	0	45 987	39 948	5 982	3 658	46 207	13 853	4 786	1 868	61 929
	Fev	345	0	0	46 018	39 982	5 982	3 654	46 363	13 953	4 817	1 868	62 184
	Mar	481	0	0	45 924	40 700	5 181	3 948	46 405	14 032	4 846	1 867	62 304
	Abr	526	0	0	46 207	40 991	5 181	3 624	46 734	14 127	4 880	1 967	62 828
	Mai	507	0	0	46 654	41 441	5 181	3 470	47 161	14 193	4 905	1 866	63 220
	Jun	476	0	0	47 679	42 475	5 178	3 543	48 156	14 242	4 932	1 740	64 137
	Jul	732	0	300	47 823	44 008	3 797	3 405	48 555	14 341	4 963	1 691	64 586

	1	2	3	4	5	6	7	8	9	10	11	12=8+9+11
	Short-term	Treasury bills	European commmercial paper	Medium- and long-term	Treasury bonds (fixed rate)	Treasury bonds (indexed rate)	With redemption within 1 year	Total	Savings certificates	Accurred interests	Other loans	Total
		of which:			of which:							
	Securities									of which:		
	Debt in euro area currencies											

Fonte / Source: Direcção-Geral do Tesouro, Instituto de Gestão do Crédito Público e Banco de Portugal

10^6 euros

		Dívida em moedas de países fora da área do euro					Total	Por memória:
		Títulos		dos quais:	Outros empréstimos	Total		Depósitos do Estado
		Curto prazo	Médio e longo prazos	Com vencimento no prazo de um ano				
		13	14	15	16	17=13+14+16	18=12+17	19
98		0	2 724	194	234	2 958	58 413	3 612
99		304	4 060	663	282	4 646	62 996	3 704
00	Jul	180	3 662	130	278	4 120	65 004	1 501
	Ago	153	3 816	129	285	4 254	65 285	1 834
	Set	155	3 860	132	288	4 304	65 429	2 020
	Out	138	4 001	132	288	4 427	65 753	2 714
	Nov	115	3 794	164	274	4 183	65 978	2 867
	Dez	161	3 526	171	251	3 938	66 183	3 701
01	Jan	54	3 486	264	240	3 780	65 709	2 470
	Fev	0	3 490	263	239	3 730	65 913	1 377
	Mar	0	3 585	898	246	3 831	66 135	1 397
	Abr	90	3 517	839	244	3 851	66 679	1 052
	Mai	0	3 715	907	247	3 962	67 182	1 144
	Jun	325	3 671	874	209	4 205	68 342	1 688
	Jul	886	3 554	843	185	4 625	69 211	992

	13	14	15	16	17=13+14+16	18=12+17	19
	Short-term	Medium- and long-term	With redemption within one year	Other loans	Total	Total	State deposits
	Securities		of which:				
	Debt in euro area currencies						Memo items:

F.1.1 ÍNDICES DE PRODUÇÃO INDUSTRIAL[a]
Continente, corrigido dos dias úteis, base 1995=100, nova série

INDUSTRIAL PRODUCTION INDICES[a]
Mainland, adjusted for working days, 1995=100, new series

Fonte / Source: Instituto Nacional de Estatística

		Total geral (100.00 %) 1	Indústria extractiva (2.33 %) 2	Produção e distribuição de electricidade, gás e água (11.65 %) 3	Indústria transformadora (86.02 %) 4	Bens de consumo (35.36 %) 5	Bens de consumo duradouro (11.42 %) 6	Bens de consumo não duradouro (88.58 %) 7	Bens intermédios (39.56%) 8	Bens de investimento (11.60%) 9	Energia (13.48%) 10
98		114.2	105.2	124.3	113.1	108.2	108.2	108.2	113.5	126.1	122.0
99		117.6	102.3	144.4	114.4	107.7	109.8	107.4	118.1	121.4	138.9
00		118.1	103.8	145.6	114.8	106.3	107.7	106.1	123.8	112.1	138.0
00	Fev	119.1	101.3	156.2	114.5	100.1	105.6	99.4	125.0	124.0	147.0
	Mar	116.1	117.9	143.6	112.3	104.4	105.3	104.3	127.2	97.0	130.4
	Abr	117.3	103.7	141.2	114.4	105.7	112.8	104.8	128.2	103.1	127.9
	Mai	118.6	113.9	141.1	115.7	106.5	111.9	105.8	127.4	110.4	131.8
	Jun	120.8	115.4	130.9	119.5	113.0	110.4	113.3	127.1	117.1	125.8
	Jul	123.7	101.8	141.4	121.9	113.9	118.8	113.3	129.9	116.5	137.6
	Ago	92.5	82.2	123.4	88.6	88.5	66.0	91.5	88.9	83.5	121.5
	Set	123.2	109.7	147.4	120.3	111.8	114.0	111.5	129.2	114.8	142.7
	Out	126.8	103.7	146.3	124.8	115.5	116.5	115.4	133.4	123.1	140.4
	Nov	124.7	101.5	159.0	120.7	110.2	115.8	109.5	131.2	116.3	151.1
	Dez	117.6	90.7	156.4	113.0	109.2	116.5	108.3	115.9	114.3	147.1
01	Jan	115.1	97.9	172.2	107.8	95.8	92.4	96.3	117.9	112.5	159.7
	Fev	122.9	112.8	163.4	117.6	104.4	103.4	104.5	129.0	122.0	154.0
	Mar	123.2	107.8	161.3	118.4	103.5	109.7	102.7	132.6	117.2	152.2
	Abr	124.2	111.9	152.5	120.7	104.4	107.5	104.0	135.6	121.6	145.2
	Mai	124.0	111.9	151.3	120.7	105.1	107.6	104.8	134.7	121.4	144.9
	Jun	127.3	108.9	151.0	124.5	109.6	108.0	109.8	137.8	126.3	143.5
	Jul	124.5	105.6	152.4	121.2	108.7	111.5	108.4	135.1	116.0	142.1

	1 Overall	2 Mining and quarrying	3 Production and distribution of electricity, gas and water	4 Manufacturing	5 Consumption goods	6 Durable consumption goods	7 Non-durable consumption goods	8 Intermediate goods	9 Investment goods	10 Energy

F.1.2 ÍNDICES DE VOLUME DE NEGÓCIOS NA INDÚSTRIA[a]
base 1995=100

INDUSTRIAL TURNOVER INDICES[a]
1995=100

Fonte / Source: Instituto Nacional de Estatística

		Total geral (100.00 %) 1	Indústria extractiva (1.37 %) 2	Produção e distribuição de electricidade, gás e água (10.91 %) 3	Indústria transformadora (87.72 %) 4	Bens de consumo (31.55 %) 5	Bens de consumo duradouro (11.33 %) 6	Bens de consumo não duradouro (88.67 %) 7	Bens intermédios (38.75 %) 8	Bens de investimento (10.99 %) 9	Energia (18.72%) 10
97		111.5	101.9	105.9	112.3	109.2	113.6	108.6	108.4	138.5	106.0
98		118.7	102.3	113.1	119.3	113.5	121.8	112.4	116.9	158.0	108.2
99		119.0	104.0	120.2	119.1	112.3	132.8	109.7	116.4	155.2	114.7
00	Jan	115.0	97.5	128.4	113.6	97.3	123.5	94.0	117.5	138.0	126.2
	Fev	122.8	115.3	128.9	122.1	108.3	135.7	104.8	126.5	148.2	124.7
	Mar	133.0	130.1	137.8	132.4	123.1	144.2	120.4	136.7	141.6	136.9
	Abr	113.2	95.0	114.5	113.3	102.9	120.5	100.7	117.1	126.3	114.5
	Mai	132.1	128.6	122.3	133.4	116.2	143.2	112.8	139.6	156.6	128.9
	Jun	136.4	119.0	137.1	136.6	121.7	139.7	119.4	136.2	171.1	141.3
	Jul	138.5	123.0	130.3	139.8	129.3	154.7	126.0	136.4	167.7	141.4
	Ago	109.7	100.3	123.1	108.2	106.2	97.0	107.4	97.9	110.1	140.1
	Set	136.5	130.9	130.7	137.3	123.3	154.6	119.3	134.4	169.8	143.7
	Out	141.2	114.3	135.4	142.3	122.4	155.5	118.1	142.0	171.8	153.0
	Nov	143.2	107.5	132.4	145.1	127.4	158.0	123.5	143.4	165.3	156.3
	Dez	124.4	100.7	143.0	122.4	111.6	151.6	106.5	116.9	153.8	144.0
01	Jan	123.7	104.0	136.5	122.4	107.1	133.7	103.7	127.5	134.6	137.2
	Fev	119.5	108.2	128.4	118.6	107.4	129.9	104.5	121.2	137.5	125.9
	Mar	139.0	121.3	139.5	139.2	124.9	153.4	121.3	141.3	171.2	139.1
	Abr	123.5	126.8	129.4	122.7	108.8	127.8	106.4	125.0	140.6	135.1
	Mai	139.5	149.9	138.0	139.6	120.1	149.5	116.4	144.4	167.0	145.9
	Jun	142.0	139.1	159.0	140.0	129.2	140.4	127.8	139.8	163.1	155.9

	1 Overall	2 Mining and quarrying	3 Production and distribution of electricity, gas and water	4 Manufacturing	5 Consumption goods	6 Durable consumption goods	7 Non-durable consumption goods	8 Intermediate goods	9 Investment goods	10 Energy

F.1.3 INQUÉRITO DE CONJUNTURA À INDÚSTRIA TRANSFORMADORA[(a)]
Total, saldos de respostas extremas
Valores não corrigidos de sazonalidade

MANUFACTURING SURVEY[(a)]
Total, percentage balances
Not seasonally adjusted

Fonte / Source: Instituto Nacional de Estatística

		Produção actual 1	Procura global 2	Procura interna 3	Procura externa 4	Produção prevista 5	Stocks de produtos acabados 6	Preços de venda previstos 7
98		6	-2	-8	-6	9	2	4
99		0	-12	-13	-14	5	5	5
00		5	-4	-9	-3	11	1	13
00	Mar	4	-6	-10	-10	13	1	11
	Abr	5	-1	-7	-2	13	2	16
	Mai	6	1	-10	-4	11	1	17
	Jun	10	-3	-12	-4	9	4	14
	Jul	5	-4	-8	0	4	1	7
	Ago	0	-4	-6	-2	15	0	6
	Set	4	-5	-12	3	8	0	7
	Out	4	-5	-10	-1	12	-1	8
	Nov	8	-2	-7	2	8	1	18
	Dez	2	-6	-9	-5	8	2	22
01	Jan	4	-10	-11	-14	12	1	21
	Fev	1	-13	-14	-13	12	6	8
	Mar	0	-14	-13	-14	9	11	7
	Abr	2	-14	-16	-12	9	7	5
	Mai	-3	-17	-17	-17	4	9	6
	Jun	-1	-15	-18	-13	-4	4	4
	Jul	-2	-16	-20	-25	0	5	1
	Ago	-7	-14	-15	-23	1	7	1

	1 Production trend	2 Order books	3 Domestic order books	4 Export order books	5 Production expectations	6 Stocks of finished products	7 Selling-price expectations

F.1.4 INQUÉRITO DE CONJUNTURA À INDÚSTRIA TRANSFORMADORA[(a)]
Bens de consumo, saldos de respostas extremas
Valores não corrigidos de sazonalidade

MANUFACTURING SURVEY[(a)]
Consumption, percentage balances
Not seasonally adjusted

Fonte / Source: Instituto Nacional de Estatística

		Produção actual 1	Procura global 2	Procura interna 3	Procura externa 4	Produção prevista 5	Stocks de produtos acabados 6	Preços de venda previstos 7
98		7	-3	-9	-2	15	4	7
99		2	-11	-12	-17	9	5	6
00		6	-7	-10	-12	13	3	11
00	Mar	4	-14	-12	-28	17	12	5
	Abr	4	-7	-15	-12	16	7	10
	Mai	8	-11	-12	-16	13	4	13
	Jun	13	-4	-18	-12	15	4	11
	Jul	11	-5	-8	-3	7	2	9
	Ago	-5	-4	-5	-12	7	4	4
	Set	3	-5	-12	3	7	1	5
	Out	3	-6	-8	-7	13	-1	7
	Nov	12	0	-5	2	11	1	16
	Dez	6	-4	-7	-11	13	-2	25
01	Jan	10	-9	-7	-18	22	-4	25
	Fev	6	-8	-10	-6	17	5	13
	Mar	7	-10	-7	-11	13	11	12
	Abr	7	-10	-12	-15	13	4	12
	Mai	2	-12	-13	-19	5	4	12
	Jun	12	-8	-15	-13	8	-1	9
	Jul	3	-14	-18	-22	-2	1	5
	Ago	-9	-14	-12	-28	-4	4	3

	1 Production trend	2 Order books	3 Domestic order books	4 Export order books	5 Production expectations	6 Stocks of finished products	7 Selling-price expectations

F.1.5 INQUÉRITO DE CONJUNTURA À INDÚSTRIA TRANSFORMADORA[(a)]

Bens intermédios, saldos de respostas extremas
Valores não corrigidos de sazonalidade

MANUFACTURING SURVEY[(a)]

Intermediate goods, percentage balances
Not seasonally adjusted

Fonte / Source: Instituto Nacional de Estatística

		Produção actual 1	Procura global 2	Procura interna 3	Procura externa 4	Produção prevista 5	Stocks de produtos acabados 6	Preços de venda previstos 7
98		5	-2	-8	-12	4	2	2
99		-2	-14	-13	-18	2	6	7
00		5	0	-5	2	11	1	16
00	Mar	11	6	1	0	11	-6	19
	Abr	4	3	-2	4	13	0	21
	Mai	6	16	-5	4	10	-1	23
	Jun	6	0	-4	-3	7	1	18
	Jul	1	-4	-8	1	1	3	7
	Ago	-7	-4	-5	6	14	0	7
	Set	4	-4	-11	3	11	2	9
	Out	11	-2	-7	2	12	-4	9
	Nov	9	-3	-6	0	8	2	19
	Dez	-1	-8	-8	-2	8	6	21
01	Jan	4	-9	-9	-19	10	1	19
	Fev	1	-16	-16	-23	11	9	5
	Mar	-3	-21	-15	-23	6	15	3
	Abr	-1	-17	-17	-14	6	10	-3
	Mai	-7	-22	-18	-23	3	16	0
	Jun	-14	-20	-20	-19	-13	9	0
	Jul	-5	-20	-23	-38	0	13	-5
	Ago	-6	-20	-20	-29	5	12	-3

	1 Production trend	2 Order books	3 Domestic order books	4 Export order books	5 Production expectations	6 Stocks of finished products	7 Selling-price expectations

F.1.6 INQUÉRITO DE CONJUNTURA À INDÚSTRIA TRANSFORMADORA[(a)]

Fabricação de automóveis, saldos de respostas extremas
Valores não corrigidos de sazonalidade

MANUFACTURING SURVEY[(a)]

Vehicles manufacturing, percentage balances
Not seasonally adjusted

Fonte / Source: Instituto Nacional de Estatística

		Produção actual 1	Procura global 2	Procura interna 3	Procura externa 4	Produção prevista 5	Stocks de produtos acabados 6	Preços de venda previstos 7
98		0	1	-5	0	0	-2	1
99		-1	-1	-9	3	-4	1	-2
00		-2	-7	-12	6	-3	0	7
00	Mar	-30	-30	-34	4	-13	-12	0
	Abr	-1	2	-1	7	2	-1	16
	Mai	-4	0	-4	7	0	0	4
	Jun	6	-17	-21	6	-15	17	6
	Jul	3	2	-5	7	1	-17	4
	Ago	53	-1	-4	7	59	-16	0
	Set	0	-1	-4	6	-14	-14	0
	Out	-18	-15	-18	6	0	2	16
	Nov	-3	0	-4	6	-13	4	16
	Dez	-2	-1	-5	6	-3	4	19
01	Jan	-17	-15	-18	6	-17	14	0
	Fev	-18	-17	-19	3	-2	-4	0
	Mar	-19	-17	-20	3	-3	0	0
	Abr	-21	-18	-7	3	2	0	0
	Mai	-16	-17	-20	3	-16	0	0
	Jun	-15	-15	-19	3	-19	0	0
	Jul	-10	-10	-18	2	7	-1	0
	Ago	-1	3	-1	6	2	1	0

	1 Production trend	2 Order books	3 Domestic order books	4 Export order books	5 Production expectations	6 Stocks of finished products	7 Selling-price expectations

F.1.7 INQUÉRITO DE CONJUNTURA À INDÚSTRIA TRANSFORMADORA[(a)]

Outros bens de equipamento, saldos de respostas extremas
Valores não corrigidos de sazonalidade

MANUFACTURING SURVEY[(a)]

Other equipment goods, percentage balances
Not seasonally adjusted

Fonte / Source: Instituto Nacional de Estatística

		Produção actual 1	Procura global 2	Procura interna 3	Procura externa 4	Produção prevista 5	Stocks de produtos acabados 6	Preços de venda previstos 7
98		10	0	-4	8	13	-4	0
99		1	-14	-13	1	15	2	-4
00		7	-7	-21	1	16	0	12
00	Mar	12	-12	-24	13	23	4	7
	Abr	31	10	-1	10	13	-6	19
	Mai	10	-17	-38	2	17	0	14
	Jun	19	3	-26	31	20	2	12
	Jul	0	1	-11	11	15	0	8
	Ago	11	-10	-21	-8	18	0	16
	Set	11	-16	-31	-3	19	-11	3
	Out	2	-6	-23	-5	7	6	-3
	Nov	3	-14	-17	-17	9	-3	22
	Dez	-2	-8	-25	-7	3	5	22
01	Jan	2	-15	-36	-5	13	14	34
	Fev	-5	-15	-19	-19	2	11	14
	Mar	8	-2	-21	-5	15	8	15
	Abr	30	-16	-39	-17	24	5	24
	Mai	10	-11	-31	4	35	-4	12
	Jun	16	-17	-23	-14	15	0	1
	Jul	7	-6	-22	-11	6	-3	6
	Ago	0	-5	-18	-8	4	-6	14

	1 Production trend	2 Order books	3 Domestic order books	4 Export order books	5 Production expectations	6 Stocks of finished products	7 Selling-price expectations

F.1.8 CAPACIDADE PRODUTIVA NA INDÚSTRIA TRANSFORMADORA

Grau de utilização total e por tipo de bens
Valores não corrigidos de sazonalidade

RATE OF CAPACITY UTILIZATION IN MANUFACTURING

Breakdown by type of goods
Not seasonally adjusted

Fonte / Source: Instituto Nacional de Estatística, *Inquérito Mensal de Conjuntura à Indústria Transformadora*

		Total 1	Por tipo de bens: Consumo 2	Intermédios 3	Fabricação de automóveis 4	Outros bens de equipamento 5
96	I	77	76	81	67	79
	II	80	78	80	88	84
	III	78	77	80	74	83
	IV	81	81	82	80	88
97	I	80	77	80	95	84
	II	80	79	81	80	82
	III	82	81	83	82	86
	IV	81	78	82	84	85
98	I	83	80	84	85	85
	II	81	78	83	82	90
	III	81	80	82	79	89
	IV	82	80	83	82	85
99	I	80	79	80	81	85
	II	81	78	82	82	89
	III	81	80	81	80	90
	IV	82	78	85	80	88
00	I	80	79	81	78	89
	II	82	81	84	75	89
	III	81	80	79	90	89
	IV	83	80	84	90	90
01	I	81	78	81	97	88
	II	82	80	82	92	90

	1 Total	2 Consumption	3 Intermediate	4 Vehicles manufacturing	5 Other equipment goods
		By type of goods			

F.1.9 CONSTRUÇÃO E OBRAS PÚBLICAS — CONSTRUCTION AND PUBLIC WORKS

Fonte / Source: coluna/column (1) Cimpor e Secil; (2) Siderurgia Nacional; (3) AECOPS; (4) ANEOP

		Vendas de materiais		Carteira de encomendas	Obras públicas adjudicadas
		Cimento (média 1990=100) 1	Aço (média 1990=100) 2	(meses) 3	(10^3 euros) 4
98		138.2	169.5	11	2 528 916.71
99		142.4	188.1	11	2 560 319.63
00		147.0	184.3	10	4 135 491.47
00	Mar	167.9	222.8	11	454 018.32
	Abr	127.3	181.0	10	241 521.93
	Mai	160.4	237.8	11	128 659.93
	Jun	151.4	131.9	11	260 098.16
	Jul	156.3	137.7	10	231 517.04
	Ago	147.3	163.3	10	258 511.99
	Set	154.5	174.3	10	374 986.28
	Out	155.8	184.6	11	465 558.01
	Nov	146.7	225.3	10	615 386.92
	Dez	100.9	142.0	11	479 309.86
01	Jan	130.6	137.5	10	368 496.42
	Fev	131.0	136.1	11	324 877.05
	Mar	142.0	194.3	11	323 110.30
	Abr	145.6	144.1	11	312 355.72
	Mai	165.5	220.6	11	364 895.60
	Jun	148.1	.	12	331 452.70
	Jul	160.0	.	12	246 705.44
	Ago	.	.	11	.

	1 (average 1990=100) Cement	2 (average 1990=100) Steel	3 (months) Order books	4 (10^3 euros) Government contracts
	Sales of materials			

F.1.10 LICENÇAS DE CONSTRUÇÃO E OBRAS CONCLUÍDAS[a] — PERMITS ISSUED AND BUILDING COMPLETIONS[a]

Fonte / Source: Instituto Nacional de Estatística

		Licenças de construção				Obras concluídas				
		Total	Novas	Habitação		Total		Habitação		
				Total	Novas	Número	Novas	Número	Novas	
							Número		Número	Fogos
		1	2	3	4	5	6	7	8	9
96	I	.	.	.	.	9 445	7 406	7 296	5 838	15 112
	II	13 509	10 435	10 457	8 271	9 620	7 535	7 436	6 009	15 672
	III	13 444	10 408	10 613	8 415	11 186	8 707	8 647	6 877	17 628
	IV	13 183	10 518	10 377	8 542	11 736	9 064	8 866	7 041	17 195
97	I	12 117	9 587	9 477	7 684	9 700	7 723	7 434	6 075	14 766
	II	14 378	11 424	11 350	9 163	10 482	8 329	8 149	6 659	16 742
	III	14 221	11 378	11 364	9 240	12 123	9 557	9 626	7 755	18 759
	IV	13 699	11 025	10 885	9 021	12 018	9 453	9 376	7 575	18 332
98	I	13 930	11 243	11 103	9 172	12 372	9 982	9 873	8 154	20 766
	II	15 021	12 152	12 146	10 013	12 571	10 072	10 027	8 230	20 774
	III	15 311	12 346	12 445	10 251	15 397	12 411	12 470	10 237	24 037
	IV	15 306	12 693	12 451	10 592	15 116	12 274	12 028	10 010	24 192
99	I	15 092	12 445	12 214	10 389	13 708	11 247	11 154	9 346	24 176
	II	16 179	13 291	13 232	11 155	13 503	11 045	10 960	9 164	24 862
	III	15 968	13 137	13 280	11 199	14 961	12 226	12 309	10 285	26 835
	IV	15 690	13 131	13 069	11 248	14 972	12 269	12 138	10 205	29 475
00	I	15 475	12 974	12 869	11 060	14 694	12 176	12 111	10 260	27 972
	II	15 089	12 462	12 575	10 656	13 726	11 452	11 319	9 633	27 705
	III	14 786	12 157	12 236	10 359	13 913	11 587	11 684	9 994	26 066
	IV	14 476	12 080	11 796	10 154	13 575	11 192	11 239	9 589	26 144
01	I	12 997	10 741	10 671	9 163	10 996	9 303	9 270	8 056	22 599
	II	15 384	12 719	12 551	10 635	.	.	.	.	.

	1 Total	2 New	3 Total	4 New	5 Number	6 Number	7 Number	8 Number	9 Dwellings
						New		New	
			Residential		Total		Residential		
	Permits issued				Building completions				

F.1.11 INQUÉRITO DE CONJUNTURA À CONSTRUÇÃO E OBRAS PÚBLICAS[a] (continua)
Saldos de respostas extremas, novas séries
Valores não corrigidos de sazonalidade

CONSTRUCTION AND PUBLIC WORKS SURVEY[a] (to be continued)
Percentage balances, new series
Not seasonally adjusted

Fonte / Source: Instituto Nacional de Estatística

		Apreciação da actividade				Carteira de encomendas			
		Total	Habitação	Edifícios não residenciais	Obras públicas	Total	Habitação	Edifícios não residenciais	Obras públicas
		1	2	3	4	5	6	7	8
98		-1	2	-4	0	-24	-15	-25	-28
99		-2	-1	3	-7	-30	-14	-34	-38
00		-1	-8	-5	8	-32	-28	-39	-28
00	Mar	3	-7	-3	15	-28	-22	-29	-32
	Abr	4	-4	12	1	-33	-28	-40	-30
	Mai	-7	-8	-3	-9	-35	-24	-47	-33
	Jun	-4	-8	-11	6	-34	-29	-38	-33
	Jul	4	-3	-10	21	-30	-25	-42	-23
	Ago	-2	-3	-21	14	-35	-39	-44	-27
	Set	0	-15	3	7	-36	-35	-43	-31
	Out	-6	-23	-14	11	-32	-31	-41	-25
	Nov	4	-11	5	12	-30	-34	-38	-20
	Dez	-1	-14	-4	8	-28	-35	-39	-16
01	Jan	-6	-19	2	-6	-33	-37	-41	-22
	Fev	-6	-13	-12	3	-28	-27	-36	-23
	Mar	-11	-19	-7	-9	-29	-27	-41	-20
	Abr	2	-1	-16	21	-22	-21	-43	-5
	Mai	-2	-19	1	9	-23	-27	-38	-8
	Jun	12	0	6	23	-24	-31	-45	-3
	Jul	11	-5	0	29	-27	-33	-44	-9
	Ago	3	-7	-9	20	-26	-36	-55	3

	1	2	3	4	5	6	7	8
	Total	Residencial buildings	Non-residencial buildings	Public woks	Total	Residencial buildings	Non-residencial buildings	Public woks

F.1.11 INQUÉRITO DE CONJUNTURA À CONSTRUÇÃO E OBRAS PÚBLICAS[a] (continuação)
Saldos de respostas extremas, novas séries
Valores não corrigidos de sazonalidade

CONSTRUCTION AND PUBLIC WORKS SURVEY[a] (continued)
Percentage balances, new series
Not seasonally adjusted

Fonte / Source: Instituto Nacional de Estatística

		Perspectivas de emprego				Perspectivas de preços			
		Total	Habitação	Edifícios não residenciais	Obras públicas	Total	Habitação	Edifícios não residentes	Obras públicas
		1	2	3	4	5	6	7	8
98		-10	-4	-12	-11	-11	-2	-15	-12
99		-8	-1	-12	-10	-9	0	-10	-14
00		-1	-8	-4	8	2	4	1	3
00	Mar	-2	-4	-1	0	3	8	4	-1
	Abr	3	-7	1	12	3	10	-3	4
	Mai	0	-7	-6	9	-1	5	-2	-5
	Jun	4	-6	-3	16	1	-1	0	3
	Jul	1	-5	-5	11	4	0	0	9
	Ago	-6	-14	-12	5	3	5	4	3
	Set	-1	-9	0	6	1	-1	2	1
	Out	-7	-22	-18	11	4	-1	1	11
	Nov	-1	-10	-2	8	3	2	5	1
	Dez	-5	-20	-5	5	1	3	-5	4
01	Jan	2	1	-1	4	10	12	10	9
	Fev	0	-6	3	2	2	4	3	-1
	Mar	1	-11	0	10	-2	0	-6	1
	Abr	8	-2	-1	20	8	13	5	7
	Mai	7	-2	1	18	-3	1	-12	0
	Jun	7	-4	3	15	-1	-3	-4	2
	Jul	3	-13	-15	27	0	6	-10	4
	Ago	-2	-6	-4	1	5	7	4	5

	1	2	3	4	5	6	7	8
	Total	Residencial buildings	Non-residencial buildings	Public woks	Total	Residencial buildings	Non-residencial buildings	Public woks
	Employment expectations				Price expectations			

F.1.12 ENERGIA[a] — ENERGY[a]

Fonte / Source: coluna / column (1-6) Rede Eléctrica Nacional; (7-10) Direcção-Geral de Energia

		Electricidade						Gasolina	Gasóleo	Fuelóleo	Fuelóleo, excepto para centrais térmicas
		Produção			Importação	Exportação	Consumo				
		Total (GWh) 1	Hidráulica (GWh) 2	Térmica (GWh) 3	(GWh) 4	(GWh) 5	(GWh) 6	(ton) 7	(ton) 8	(ton) 9	(ton) 10
98		31 673	12 224	19 449	3 971	3 698	33 810	.	.	4 044 760	2 472 134
99		34 856	6 903	27 953	3 628	4 485	35 799	2 113 466	4 300 290	3 918 621	2 361 456
00		35 111	10 847	24 264	4 698	3 767	37 952	2 131 506	4 734 641	3 210 222	2 144 297
00	Mar	2 832	499	2 333	396	286	3 065	195 637	433 531	308 457	189 133
	Abr	2 787	956	1 830	333	359	2 948	150 803	321 103	255 739	169 439
	Mai	2 923	1 553	1 369	337	423	3 046	182 029	407 091	209 594	192 102
	Jun	2 626	568	2 058	464	208	3 034	179 497	399 687	247 292	172 152
	Jul	2 848	489	2 360	489	260	3 181	185 848	398 627	265 556	178 773
	Ago	2 568	398	2 170	532	247	2 988	212 554	405 863	335 806	190 172
	Set	2 788	674	2 113	434	267	3 069	173 409	395 893	300 642	172 510
	Out	2 990	632	2 359	371	333	3 155	174 496	427 093	256 632	169 322
	Nov	3 128	937	2 190	427	358	3 369	167 342	420 931	280 300	174 328
	Dez	3 213	2 382	831	305	333	3 423	178 856	397 195	174 832	151 151
01	Jan	3 480	2 383	1 098	236	302	3 698	164 688	384 710	192 582	149 757
	Fev	2 961	2 010	951	205	240	3 185	153 829	373 927	183 623	154 862
	Mar	3 234	2 155	1 080	208	227	3 491	169 772	424 835	205 078	169 362
	Abr	3 048	1 634	1 414	186	436	3 019	168 456	410 274	158 836	148 343
	Mai	3 105	1 100	2 005	244	281	3 252	175 454	456 467	201 940	161 746
	Jun	3 019	638	2 382	338	323	3 166	.	.	.	.
	Jul	3 150	517	2 632	438	355	3 338	.	.	.	.
	Ago	2 758	503	2 254	368	139	3 114	.	.	.	.

	1 (GWh) Total	2 (GWh) Hydro	3 (GWh) Thermal	4 (GWh) Imports	5 (GWh) Exports	6 (GWh) Consumption	7 (ton) Gasoline	8 (ton) Diesel	9 (ton) Fuel	10 (ton) Industry consumption of fuel
	Production									
	Electricity									

F.1.13 INQUÉRITO DE CONJUNTURA AO COMÉRCIO[a] — TRADE SURVEY[a]

Saldos de respostas extremas, novas séries — **Percentage balances, new series**

Valores corrigidos de sazonalidade excepto coluna 3 — **Seasonally adjusted except column 3**

Fonte / Source: Instituto Nacional de Estatística

		Vendas			Existências		Persp.encomendas a fornecedores		Preços de venda		Actividade no mês		Actividade próximos 6 meses		Perspectivas de volume de venda		Perspectivas de preços de venda	
		Grosso 1	Retalho 2	Máquina 3	Grosso 4	Retalho 5	Grosso 6	Retalho 7	Grosso 8	Retalho 9	Grosso 10	Retalho 11	Grosso 12	Retalho 13	Grosso 14	Retalho 15	Grosso 16	Retalho 17
98		9	1	23	1	7	8	0	5	5	3	.	20	15	15	12	6	6
99		7	1	2	8	7	0	4	4	4	3	.	19	15	15	8	9	7
00		4	-5	1	1	9	-1	-6	11	13	-4	.	17	9	11	ND	16	18
00	Mar	10	3	42	6	7	-5	2	7	9	0	.	20	13	-	-	-	-
	Abr	-12	-6	-43	4	11	2	-9	10	13	0	.	19	16	11	ND	14	20
	Mai	-7	-8	-33	2	10	-9	-13	14	15	-6	.	19	7	-	-	-	-
	Jun	6	0	31	-1	8	-4	-3	12	16	-2	.	17	11	-	-	-	-
	Jul	5	-9	-2	-2	10	-7	-11	14	14	-4	.	14	14	9	ND	14	11
	Ago	1	-2	-22	0	16	-2	-8	13	11	-6	.	16	12	-	-	-	-
	Set	4	0	-3	0	15	2	-7	8	15	-7	.	17	5	-	-	-	-
	Out	4	-9	-3	1	9	1	-12	9	17	-7	.	13	4	15	ND	18	22
	Nov	5	-15	27	-1	9	7	-11	17	20	-7	.	17	2	-	-	-	-
	Dez	10	-11	15	0	11	0	-11	14	17	-6	.	17	-7	-	-	-	-
01	Jan	-4	-5	-32	-6	10	-6	-18	15	17	-7	.	12	-3	9	ND	19	18
	Fev	0	-15	14	0	4	-8	-17	15	18	-15	.	16	10	-	-	-	-
	Mar	-8	-15	-7	1	5	-6	-21	5	12	-15	.	16	6	-	-	-	-
	Abr	-4	-16	31	1	11	2	-29	12	22	-14	.	20	8	8	ND	10	14
	Mai	-9	-3	-19	-3	8	-8	-6	5	14	-11	.	7	9	-	-	-	-
	Jun	0	-2	20	6	11	-4	-15	6	14	-13	.	11	8	-	-	-	-
	Jul	-9	-17	-8	0	12	-7	-18	12	14	-17	.	4	3	7	ND	18	17
	Ago	1	-18	-31	2	9	-12	-9	7	11	-9	.	3	0	-	-	-	-

	1 Wholesale	2 Retail	3 Machinery sales	4 Wholesale	5 Retail	6 Wholesale	7 Retail	8 Wholesale	9 Retail	10 Wholesale	11 Retail	12 Wholesale	13 Retail	14 Wholesale	15 Retail	16 Wholesale	17 Retail
	Sales			Stocks		Placing orders		Selling prices		Present business situation		Expected business situation		Sales expectations		Prices expectations	

F.1.14 ÍNDICE DE VOLUME DE NEGÓCIOS NO COMÉRCIO A RETALHO[(a)]

Base 1995 = 100

RETAIL TRADE INDEX[(a)]

1995 = 100

Fonte / Source: Instituto Nacional de Estatística

		Índice geral	Produtos alimentares, bebidas e tabaco	Produtos não alimentares	Produtos alimentares, bebidas e tabaco		Produtos não alimentares					
					Em estabelecimentos não especializados	Em estabelecimentos especializados	Em estabelecimentos não especializados	Produtos farmacêuticos, médicos, cosméticos e de higiene	Têxteis vestuário, calçado e artigos de couro	Móveis, artigos de ilumin. e outros artigos para o lar	Livros, jornais e artigos de papelaria; outros produtos	Comércio a retalho por correspondência
		1	2	3	4	5	6	7	8	9	10	11
97		111.7	112.0	111.5	112.9	108.7	103.9	118.3	104.2	112.4	110.4	110.2
98		124.2	127.7	121.9	131.6	113.2	106.7	124.5	112.0	124.7	119.7	136.6
99		132.5	136.0	130.2	140.9	117.7	116.7	136.5	119.1	133.2	124.8	145.5
00	Jan	124.9	120.7	127.7	125.6	102.4	124.9	150.9	130.5	127.9	103.9	363.8
	Fev	123.2	122.9	123.5	126.4	109.6	127.4	140.9	99.2	132.0	111.7	146.5
	Mar	131.8	129.7	133.1	132.1	120.6	121.6	149.1	117.6	141.0	120.5	109.5
	Abr	125.7	133.0	121.0	136.8	118.7	117.5	128.3	112.6	125.4	108.3	119.8
	Mai	138.3	134.1	141.0	136.7	124.6	121.0	147.8	119.3	140.5	130.0	105.1
	Jun	135.4	147.0	127.8	152.4	126.7	123.7	139.0	111.5	131.7	116.9	126.6
	Jul	137.4	146.0	131.8	152.1	123.4	124.7	139.7	112.0	141.3	117.5	140.5
	Ago	138.0	156.9	125.7	165.2	126.3	134.2	132.6	102.1	130.4	112.2	122.2
	Set	140.9	142.9	139.7	147.8	124.7	110.5	153.3	106.4	135.9	154.4	152.0
	Out	140.7	134.1	145.0	136.3	126.2	113.0	158.8	137.7	138.4	149.0	167.4
	Nov	152.0	155.0	150.0	161.9	129.6	122.9	147.1	135.7	149.0	162.2	171.3
	Dez	188.4	197.2	182.6	212.0	142.8	182.1	169.1	183.0	171.4	200.4	164.5
01	Jan	132.2	130.9	133.0	137.4	106.8	120.0	158.6	130.4	127.8	107.0	356.2
	Fev	121.9	126.6	118.9	131.0	110.2	121.2	142.7	100.6	119.4	110.5	153.0
	Mar	137.4	143.7	133.3	148.3	126.8	126.5	160.3	112.0	135.9	122.5	101.8
	Abr	133.4	141.6	128.0	144.8	130.1	119.1	141.4	130.1	125.8	115.2	133.4
	Mai	141.6	143.5	140.4	147.0	130.5	124.6	156.8	116.7	134.9	133.6	107.0
	Jun	142.9	163.2	129.6	171.3	133.3	128.5	147.8	113.3	131.6	116.8	121.0

	1	2	3	4	5	6	7	8	9	10	11
	Overall index	Foodstuffs, beverages and tobacco	Non-foodstuffs, beverages and tobacco	Non-specialised establishments	Specialised establishments	Non-specialised establishments	Chemists, medical products, cosmetics and hygiene products	Textile, clothing, footwear and leather products	Furniture, lighting and other housing expenses	Books, newspapers and stationery; other new products	Mail trade
				Foodstuffs, beverages and tobacco		Non-foodstuffs, beverages and tobacco					

F.1.15 TURISMO: DORMIDAS NA HOTELARIA[(a)]

Por país de residencia habitual

TOURISM: BEDNIGHTS[(a)]

By country of main residence

Fonte / Source: Instituto Nacional de Estatística

Milhares - Thousands

		Portugal	Estrangeiro															
			Total	Europa								América				África	Ásia e Oceânia	
				Total [(1)]	União Europeia [(1)]	Alemanha	Espanha	França	Itália	Países Baixos	Reino Unido	Total	Brasil	Canadá	EUA		Total	Japão
		1	2	3	4	5	6	7	8	9	10	11	12	13	14	15	16	17
97		8 499	20 851	19 274	18 380	5 008	1 573	882	696	1 539	6 112	1 089	303	172	548	185	302	144
98		9 164	23 241	21 412	20 269	4 912	2 222	1 090	845	1 682	6 607	1 381	369	218	675	182	346	185
99		9 397	23 331	21 439	20 276	5 127	1 722	983	815	1 754	6 892	1 408	314	261	733	155	329	177
99	Dez	541	901	822	790	149	122	33	30	48	286	54	16	7	26	8	18	11
00	Jan	503	982	874	839	194	62	31	32	78	301	82	21	19	34	7	19	13
	Fev	531	1 274	1 106	1 064	245	75	44	26	112	398	137	22	60	51	10	21	12
	Mar	701	1 781	1 534	1 470	418	108	59	42	136	483	207	29	87	85	13	27	17
	Abr	884	2 083	1 906	1 814	501	202	100	58	137	540	135	29	26	73	14	27	15
	Mai	690	2 375	2 144	2 036	524	112	130	59	195	705	185	45	22	105	17	29	12
	Jun	789	2 413	2 219	2 073	509	109	97	66	197	771	151	41	12	87	16	27	11
	Jul	1 075	2 714	2 522	2 319	515	209	113	89	219	767	144	45	12	72	21	28	11
	Ago	1 476	2 949	2 800	2 627	518	397	154	204	208	803	106	34	9	51	17	26	12
	Set	973	2 626	2 419	2 268	592	186	98	88	202	787	164	50	19	81	15	29	12
	Out	702	2 268	2 051	1 943	534	141	74	50	166	715	169	47	23	88	14	34	14
	Nov	618	1 360	1 206	1 151	281	94	46	32	79	465	120	29	19	65	12	23	11
	Dez	583	992	893	854	153	121	36	39	60	325	64	23	8	29	10	24	15
01	Jan	501	1 065	944	901	182	69	42	33	82	356	89	28	24	30	10	22	12
	Fev	576	1 352	1 176	1 128	263	87	46	32	118	428	148	26	75	41	8	20	10
	Mar	607	1 630	1 408	1 347	360	98	51	44	130	485	187	24	92	66	11	24	13
	Abr	815	1 979	1 806	1 713	432	215	104	56	110	544	136	34	29	66	10	27	13
	Mai	670	2 209	2 013	1 906	445	107	129	54	182	698	155	33	23	88	13	29	11

	1	2	3	4	5	6	7	8	9	10	11	12	13	14	15	16	17
	Portugal	Total	Total [(1)]	European Union [(1)]	Germany	Spain	France	Italy	Nether-lands	United Kingdom	Total	Brazil	Canada	USA	Africa	Total	Japan
			Europe								America					Asia and Australia	
		Foreign countries															

(1) Excepto Portugal. / Excluding Portugal.

F.1.16 VIATURAS — VEHICLES

Fonte / Source: Associação do Comércio Automóvel de Portugal

		Vendas de viaturas				Matrículas de viaturas		
				Comerciais			Comerciais	
		Passageiros (excluindo todo-o-terreno)	Todo-o-terreno	Ligeiras (excluindo todo-o-terreno)	Pesadas	Passageiros	Ligeiras	Pesadas
		1	2	3	4	5	6	7
98		248 398	18 772	100 986	6 461	327 532	98 811	12 444
99		272 883	24 787	102 285	7 723	352 575	98 902	14 622
00		257 836	32 109	120 585	8 348	341 546	116 990	14 991
00	Mar	27 018	2 560	10 190	824	37 652	10 650	1 471
	Abr	22 317	1 891	8 394	641	28 150	7 959	1 313
	Mai	23 662	2 035	9 527	722	24 587	7 674	1 196
	Jun	25 031	2 333	9 924	785	34 075	10 414	1 473
	Jul	23 711	2 093	8 229	670	33 142	8 760	1 241
	Ago	19 389	1 917	7 779	522	25 221	7 493	964
	Set	15 380	1 573	8 081	662	20 964	8 028	1 248
	Out	17 249	2 396	10 483	666	23 659	10 316	1 148
	Nov	19 381	3 502	11 327	677	24 485	9 953	1 259
	Dez	17 635	6 237	16 989	527	30 775	17 326	1 015
01	Jan	18 703	4 625	7 786	867	25 610	7 421	1 370
	Fev	18 984	62	5 316	591	25 871	6 068	1 122
	Mar	25 500	104	7 211	937	29 342	7 092	1 445
	Abr	19 904	98	6 750	650	23 161	6 294	1 097
	Mai	27 588	195	9 559	763	29 342	7 092	1 445
	Jun	27 608	143	8 190	716	34 524	8 316	1 285
	Jul	26 685	278	8 755	581	28 348	7 496	1 096
	Ago	15 851	204	6 341	352	.	.	.

	1	2	3	4	5	6	7
	Passenger (excluding 4x4)	4x4	Under 3.5 ton (excluding 4x4)	Above 3.5 ton	Passengers	Under 3.5 ton	Above 3.5
			Commercial			Commercial	
	Sales of vehicles				Registrations		

F.1.17 INDICADORES DE CONFIANÇA — CONFIDENCE INDICATORS

Saldos de respostas extremas — Percentage balances

Valores corrigidos de sazonalidade — Seasonally adjusted

Fonte / Source: Comissão Europeia

		Indicador de sentimento económico (índice)	Indicador de confiança dos consumidores	Indicador de confiança na indústria	Indicador de confiança na construção	Indicador de confiança no comércio a retalho
		1	2	3	4	5
98		103.0	-5	2	-12	-1
99		101.6	-5	-4	-12	2
00		101.1	-14	2	-10	-4
00	Fev	102.0	-6	2	-9	2
	Mar	101.7	-12	1	-4	1
	Abr	101.3	-13	1	-16	-3
	Mai	101.7	-12	3	-4	-6
	Jun	101.0	-16	2	-14	-2
	Jul	101.0	-14	2	-5	-4
	Ago	101.0	-15	5	-8	-3
	Set	100.7	-18	3	-6	-7
	Out	100.4	-18	2	-11	-7
	Nov	100.3	-20	4	-11	-9
	Dez	100.1	-20	1	-11	-13
01	Jan	100.1	-21	0	-8	-11
	Fev	100.1	-20	-2	-4	-6
	Mar	99.9	-19	-5	-7	-9
	Abr	99.9	-19	-5	-4	-11
	Mai	99.7	-20	-6	-2	-8
	Jun	99.5	-20	-5	-3	-10
	Jul	99.4	-22	-5	-4	-12

	1	2	3	4	5
	(index) Economic sentiment indicator	Consumer confidence indicator	Industrial confidence indicator	Construction confidence indicator	Retail confidence indicator

F.2.1 POPULAÇÃO E EMPREGO[(a)]

Nova série a partir do primeiro trimestre de 1998
Continente até 1997 / Portugal a partir de 1998

POPULATION AND EMPLOYMENT[(a)]

Break at the outset of 1998
Mainland Portugal until 1997 / Portugal from 1998 onwards

Fonte / Source: Instituto Nacional de Estatística, *Inquérito ao Emprego*

Coluna/columns (1-6) milhares / thousands; rates %

		População residente total	População activa total	Emprego	Desemprego			Taxa de actividade			Taxa de actividade, 15 a 64 anos			Taxa de desemprego			
					Total	À procura de 1º emprego	À procura de novo emprego	Total	Homens	Mulheres	Total	Homens	Mulheres	Total	Jovens (até 24 anos)	Homens	Mulheres
		1	2	3	4	5	6	7	8	9	10	11	12	13	14	15	16
96	I	9 367.2	4 586.3	4 242.9	343.4	67.9	275.5	49.0	55.6	42.8	67.3	75.3	59.8	7.5	.	6.9	8.2
	II	9 370.3	4 576.9	4 245.9	331.0	67.1	263.9	48.8	55.5	42.7	67.5	75.5	60.0	7.2	.	6.3	8.3
	III	9 373.5	4 588.8	4 264.3	324.6	70.7	253.8	49.0	55.6	42.8	67.6	75.6	60.1	7.1	.	6.2	8.1
	IV	9 377.4	4 579.1	4 248.9	330.2	65.8	264.4	48.8	55.6	42.6	67.5	75.7	59.9	7.2	.	6.4	8.1
97	I	9 374.9	4 607.9	4 271.5	336.5	65.6	270.8	49.2	56.0	42.8	68.1	76.0	60.7	7.3	.	6.5	8.2
	II	9 378.8	4 635.0	4 335.0	299.9	54.5	245.4	49.4	56.6	42.9	68.3	76.3	60.8	6.5	.	5.7	7.3
	III	9 383.9	4 669.0	4 358.2	310.8	61.9	248.9	49.8	57.0	43.2	69.0	76.9	61.5	6.7	14.9	5.9	7.6
	IV	9 391.1	4 667.8	4 362.6	305.2	62.0	243.2	49.7	56.9	43.1	68.8	76.5	61.5	6.5	14.6	6.1	7.1
98	I	9 955.4	4 979.8	4 687.8	292.0	55.7	236.3	50.0	57.0	43.6	70.3	78.8	62.2	5.9	11.5	4.7	7.3
	II	9 963.6	4 992.1	4 764.2	227.9	38.8	189.1	50.1	57.1	43.6	70.1	78.5	62.0	4.6	9.0	3.7	5.7
	III	9 972.4	4 976.0	4 743.6	232.4	41.3	191.1	49.9	56.9	43.4	69.9	78.5	61.7	4.7	9.9	3.6	6.0
	IV	9 979.8	4 999.3	4 759.7	239.6	44.2	195.4	50.1	57.0	43.7	70.1	78.5	62.2	4.8	10.5	3.8	6.0
99	I	9 978.5	5 035.3	4 797.5	237.8	37.2	200.6	50.5	57.4	44.0	70.5	78.8	62.6	4.7	9.7	3.9	5.7
	II	9 983.8	5 055.4	4 827.1	228.3	33.6	194.7	50.6	57.4	44.3	70.7	78.7	62.9	4.5	9.0	4.1	5.0
	III	9 990.9	5 052.9	4 840.1	212.8	35.7	177.1	50.6	57.3	44.3	70.6	78.6	62.9	4.2	8.2	3.8	4.8
	IV	9 997.9	5 043.4	4 836.0	207.4	31.1	176.3	50.4	57.2	44.1	70.4	78.4	62.7	4.1	7.9	3.6	4.7
00	I	9 994.2	5 100.4	4 875.6	224.8	30.1	194.7	51.0	57.7	44.8	71.1	78.9	63.7	4.4	9.5	3.7	5.3
	II	9 999.7	5 089.4	4 897.6	191.8	22.7	169.1	50.9	57.5	44.8	70.8	78.4	63.5	3.8	8.1	2.9	4.8
	III	10 015.1	5 135.5	4 928.5	207.0	30.6	176.4	51.3	57.9	45.1	71.3	79.0	64.0	4.0	8.5	3.1	5.1
	IV	10 023.6	5 127.2	4 932.4	194.8	29.3	165.5	51.2	57.8	44.9	71.2	79.0	63.6	3.8	8.4	2.9	4.8
01	I	10 024.1	5 180.2	4 962.9	217.3	29.3	188.0	51.7	58.2	45.6	71.9	79.3	64.8	4.2	9.5	3.1	5.5
	II	10 057.9	5 187.3	4 983.8	203.5	31.1	172.4	51.6	58.1	45.5	71.6	79.0	64.5	3.9	8.8	3.0	5.1

	1	2	3	4	5	6	7	8	9	10	11	12	13	14	15	16
	Total resident population	Total labour force	Employ-ment	Total	Seeking 1st employ-ment	Seeking new employ-ment	Total	Male	Female	Total	Male	Female	Total	Youth under 25 years	Male	Female
				Unemployment			Participation rate			Participation rate, 15 to 64 years			Unemployment rate			

F.2.2 EMPREGO POR RAMO DE ACTIVIDADE[(a)]

Nova série a partir do primeiro trimestre de 1998
Continente até 1997 / Portugal a partir de 1998

EMPLOYMENT BY BRANCH OF ACTIVITY[(a)]

Break at the outset of 1998
Mainland Portugal until 1997 / Portugal from 1998 onwards

Fonte / Source: Instituto Nacional de Estatística, *Inquérito ao Emprego*

Milhares / Thousands

		Emprego global									Emprego por conta de outrém								
		Total	Agri-cultura, silvi-cultura e pesca	Indústria, electricidade, gás, água e construção				Serviços			Total	Agri-cultura, silvi-cultura e pesca	Indústria, electricidade, gás, água e construção				Serviços		
				Total	Indústria	Electrici-dade, gás e água	Constru-ção	Total	Comér-cio	Admin. pública, ensino e saúde			Total	Indústria	Electrici-dade, gás e água	Constru-ção	Total	Comér-cio	Admin. pública, ensino e saúde
		1	2	3	4	5	6	7	8	9	10	11	12	13	14	15	16	17	18
96	I	4 242.9	496.6	1 336.9	980.5	29.7	326.7	2 409.4	638.7	794.7	3 021.0	62.6	1 097.2	840.1	28.6	228.5	1 861.1	351.5	767.0
	II	4 245.9	514.1	1 337.7	969.8	28.2	339.7	2 393.7	646.3	764.9	3 023.2	79.9	1 097.2	830.7	26.6	239.9	1 845.9	356.8	736.3
	III	4 264.3	535.5	1 339.0	964.5	26.7	347.8	2 389.8	632.7	753.0	3 036.1	77.3	1 106.4	828.8	25.6	252.0	1 852.2	357.2	722.4
	IV	4 248.9	526.3	1 325.2	935.3	31.6	358.3	2 397.2	618.7	771.5	3 029.5	76.4	1 091.1	802.5	30.8	257.8	1 861.8	351.1	742.7
97	I	4 271.5	546.9	1 340.8	938.3	31.6	370.9	2 383.6	615.0	763.1	3 035.8	71.4	1 109.3	808.3	30.4	270.6	1 854.9	353.8	736.3
	II	4 335.0	574.4	1 359.0	942.0	36.2	380.8	2 401.6	620.2	772.5	3 084.8	77.7	1 124.3	811.3	35.1	277.9	1 882.1	369.9	746.5
	III	4 358.2	604.9	1 389.3	948.8	37.9	402.6	2 363.7	603.8	745.7	3 082.4	79.0	1 147.5	816.4	36.5	294.6	1 855.9	362.8	721.6
	IV	4 362.6	629.9	1 386.7	951.7	35.8	399.2	2 345.9	592.0	759.7	3 077.8	80.7	1 153.6	818.9	34.0	300.7	1 843.5	357.2	737.2
98	I	4 687.8	646.8	1 674.5	1 146.2	32.5	495.8	2 366.6	646.4	767.1	3 333.9	106.7	1 385.0	.	.	.	1 842.2	.	.
	II	4 764.2	653.3	1 704.5	1 162.4	32.2	509.9	2 406.3	660.9	754.7	3 391.3	107.8	1 405.8	.	.	.	1 877.7	.	.
	III	4 743.6	640.7	1 701.0	1 147.0	31.3	522.7	2 402.0	654.0	748.6	3 393.5	101.1	1 401.3	.	.	.	1 891.1	.	.
	IV	4 759.7	617.1	1 698.7	1 128.5	31.6	538.6	2 443.7	657.2	783.2	3 426.3	95.7	1 405.5	.	.	.	1 925.0	.	.
99	I	4 797.5	618.9	1 705.0	1 134.2	33.3	537.5	2 470.4	681.9	796.4	3 470.2	98.5	1 416.7	.	.	.	1 952.4	.	.
	II	4 827.1	611.7	1 689.9	1 123.3	35.9	530.7	2 525.5	687.6	814.8	3 494.2	91.7	1 406.6	.	.	.	1 996.0	.	.
	III	4 840.1	612.4	1 702.0	1 126.2	32.6	543.2	2 525.6	710.4	787.5	3 508.3	95.2	1 415.6	.	.	.	1 997.4	.	.
	IV	4 836.0	610.3	1 680.7	1 094.5	34.0	552.2	2 545.1	694.1	821.7	3 516.6	88.8	1 402.3	.	.	.	2 025.4	.	.
00	I	4 875.6	600.0	1 703.2	1 090.8	30.5	581.9	2 572.1	723.2	830.5	3 560.8	81.9	1 425.7	.	.	.	2 052.9	.	.
	II	4 897.6	613.6	1 708.6	1 089.8	28.2	590.6	2 575.6	711.1	830.9	3 578.4	89.1	1 427.9	.	.	.	2 061.4	.	.
	III	4 928.5	625.3	1 725.5	1 092.4	27.7	605.4	2 577.6	729.9	808.2	3 600.9	94.4	1 448.0	.	.	.	2 058.3	.	.
	IV	4 932.4	626.2	1 741.5	1 115.8	29.5	596.2	2 564.6	728.2	814.3	3 601.8	98.0	1 463.6	.	.	.	2 040.2	.	.
01	I	4 962.9	625.9	1 727.5	1 112.5	33.2	581.8	2 609.5	735.1	847.8	3 639.2	100.0	1 454.7	.	.	.	2 084.4	.	.
	II	4 983.8	645.3	1 696.7	1 091.4	33.4	571.9	2 641.9	757.5	843.5	3 624.6	105.9	1 413.2	.	.	.	2 105.5	.	.

	1	2	3	4	5	6	7	8	9	10	11	12	13	14	15	16	17	18
	Total	Agri-culture, forestry and fishing	Total	Industry	Electri-city, gas and wa-ter	Contruc-tion	Total	Trade	General govern., educa-tion and health	Total	Agri-culture, forestry and fishing	Total	Industry	Electric-ity, gas and water	Cons-truction	Total	Trade	General govern., educa-tion and health
			Industry, electricity, gas, water and construction				Services					Industry, electricity, gas, water and construction				Services		
	Employment									Wage-earners								

F.2.3 EMPREGO POR SITUAÇÃO NA PROFISSÃO[a]

Nova série a partir do primeiro trimestre de 1998
Continente até 1997 / Portugal a partir de 1998

EMPLOYMENT BY CONTRACTUAL RELATIONSHIP[a]

Break at the outset of 1998
Mainland Portugal until 1997 / Portugal from 1998 onwards

Fonte / Source: Instituto Nacional de Estatística, *Inquérito ao Emprego*

Milhares / Thousands

		Trabalho por conta própria			Trabalho por conta de outrém			Trabalho não remunerado para pessoa de família	Outros casos
						do qual:			
		Total	Com pessoal ao serviço	Sem pessoal ao serviço	Total	Contrato permanente[b]	Contrato não permanente[c]		
		1	2	3	4	5	6	7	8
96	I	1 144.5	283.5	861.0	3 021.0	2 660.2	353.8	75.1	2.3
	II	1 152.0	282.2	869.8	3 023.2	2 645.2	368.1	68.6	2.0
	III	1 152.7	262.7	890.0	3 036.1	2 631.8	390.8	72.8	2.7
	IV	1 148.1	265.3	882.8	3 029.5	2 621.5	394.4	67.6	3.7
97	I	1 164.0	264.7	899.3	3 035.8	2 616.9	409.3	67.9	3.8
	II	1 182.0	267.5	914.5	3 084.8	2 648.9	427.6	64.7	3.7
	III	1 202.7	261.1	941.6	3 082.4	2 618.1	453.7	70.1	2.9
	IV	1 214.4	257.6	956.8	3 077.8	2 611.4	452.4	68.7	1.7
98	I	1 220.5	302.1	918.4	3 333.9	2 777.2	552.9	107.7	25.7
	II	1 222.8	293.2	929.6	3 391.3	2 800.0	591.2	106.8	43.2
	III	1 206.1	280.7	925.4	3 393.5	2 781.0	612.4	103.9	40.0
	IV	1 191.5	282.8	908.7	3 426.3	2 811.9	614.4	98.7	43.2
99	I	1 186.9	287.9	899.0	3 470.2	2 836.8	633.5	98.8	41.6
	II	1 197.3	289.4	907.9	3 494.2	2 838.8	655.4	94.4	41.2
	III	1 188.7	288.6	900.1	3 508.3	2 819.4	688.8	99.1	44.0
	IV	1 159.3	287.1	872.2	3 516.6	2 830.4	686.2	113.5	46.7
00	I	1 139.6	285.5	854.1	3 560.8	2 853.3	707.4	116.3	59.0
	II	1 143.4	297.4	846.0	3 578.4	2 847.1	731.3	109.9	65.9
	III	1 140.2	286.9	853.3	3 600.9	2 852.8	748.2	113.8	73.6
	IV	1 121.2	282.9	838.3	3 601.8	2 861.6	740.3	124.2	85.0
01	I	1 125.1	284.7	840.4	3 639.2	2 926.4	712.8	105.4	93.2
	II	1 231.3	305.6	925.7	3 624.6	2 887.6	737.0	112.7	15.1

	1	2	3	4	5	6	7	8
	Total	With employees	Without employees	Total	Permanent contract[b]	Fixed term[c]	Unpaid family worker	Other cases
					of which:			
	Self-employed			Employee				

F.2.4 EMPREGO POR NÚMERO DE HORAS SEMANAIS TRABALHADAS

Nova série a partir do primeiro trimestre de 1998
Continente até 1997 / Portugal a partir de 1998

EMPLOYMENT BY WEEKLY LABOUR TIME

Break at the outset of 1998
Mainland Portugal until 1997 / Portugal from 1998 onwards

Fonte / Source: Instituto Nacional de Estatística, *Inquérito ao Emprego*

Milhares / Thousands

		Total	1-5 horas	6-10 horas	11-20 horas	21-25 horas	26-30 horas	31-35 horas	36-40 horas	41-45 horas	46-50 horas	>50 horas
		1	2	3	4	5	6	7	8	9	10	11
96	I	4 242.9	13.3	43.8	188.0	129.8	139.2	442.6	1 231.1	1 158.4	396.1	500.5
	II	4 245.9	12.2	51.6	183.2	129.0	140.3	426.3	1 243.5	1 152.0	403.3	504.5
	III	4 264.3	13.6	54.4	180.7	123.1	143.1	423.7	1 267.2	1 155.3	390.9	512.4
	IV	4 248.9	14.1	59.4	196.6	128.1	140.7	431.1	1 302.2	1 101.4	391.0	484.2
97	I	4 271.5	15.7	62.6	204.1	131.3	145.6	428.9	1 425.4	999.0	380.9	478.0
	II	4 335.0	19.0	67.9	211.8	130.6	149.3	427.7	1 539.7	937.5	386.3	465.2
	III	4 358.2	22.5	68.5	214.1	127.9	153.5	418.5	1 594.3	894.2	386.6	478.1
	IV	4 362.6	18.7	72.9	220.4	132.6	152.4	412.9	1 666.5	837.5	376.9	471.9
98	I	4 687.8	33.6	87.3	238.4	115.6	138.6	430.5	2 176.3	600.7	377.4	476.2
	II	4 764.2	26.8	70.3	233.5	129.3	162.4	421.2	2 315.3	566.2	378.5	450.2
	III	4 743.6	23.1	66.6	226.6	94.9	176.5	416.9	2 418.0	513.7	380.8	416.2
	IV	4 759.7	23.4	73.2	235.4	102.3	176.7	432.0	2 504.6	463.4	377.2	358.5
99	I	4 797.5	21.1	71.8	231.5	118.9	165.8	428.8	2 558.5	450.3	373.9	362.4
	II	4 827.1	20.6	61.3	238.5	116.5	179.0	446.2	2 554.1	459.9	368.0	367.8
	III	4 840.1	21.6	63.4	212.9	128.0	178.7	437.7	2 621.2	431.3	390.4	344.2
	IV	4 836.0	22.2	72.0	226.9	135.5	166.6	471.9	2 611.7	432.6	378.0	303.9
00	I	4 875.6	19.3	66.5	235.4	127.2	172.5	520.3	2 602.4	416.8	370.9	326.8
	II	4 897.6	16.4	63.7	229.2	130.6	173.8	544.7	2 604.8	435.9	353.7	324.1
	III	4 928.5	19.5	62.7	221.0	131.6	183.0	530.7	2 661.2	414.9	342.1	333.5
	IV	4 932.4	18.7	72.7	213.8	126.9	183.8	541.6	2 718.0	381.0	345.1	297.3
01	I	4 962.9	21.5	75.6	235.7	128.1	177.2	585.5	2 666.9	409.3	341.1	307.9
	II	4 983.8	17.2	77.5	239.7	113.9	190.0	607.4	2 651.8	404.8	354.1	310.6

	1	2	3	4	5	6	7	8	9	10	11
	Total	1-5 hours	6-10 hours	11-20 hours	21-25 hours	26-30 hours	31-35 hours	36-40 hours	41-45 hours	46-50 hours	>50 hours

F.2.5 DESEMPREGO POR DURAÇÃO DA PROCURA DE EMPREGO[a]

Nova série a partir do primeiro trimestre de 1998
Continente até 1997 / Portugal a partir de 1998

UNEMPLOYMENT BY JOB SEEKING TIME[a]

Break at the outset of 1998
Mainland Portugal until 1997 / Portugal from 1998 onwards

Fonte / Source: Instituto Nacional de Estatística, *Inquérito ao Emprego*

Milhares / Thousands

		Total	Menos de 1 mês	1-3 meses	4-6 meses	7-12 meses	13-18 meses	19-24 meses	25 meses e mais
		1	2	3	4	5	6	7	8
96	I	343.4	4.0	79.6	54.2	68.6	40.2	34.2	62.5
	II	331.0	2.1	60.2	49.3	82.2	35.2	34.5	67.6
	III	324.6	2.1	61.3	37.7	80.1	37.1	34.6	71.6
	IV	330.2	5.5	76.0	40.2	68.3	38.2	31.2	70.8
97	I	336.5	1.9	71.5	48.5	64.9	39.1	36.6	73.9
	II	299.9	2.1	53.6	44.6	63.1	34.4	29.1	72.9
	III	310.8	4.3	70.3	41.1	61.9	34.3	27.5	71.4
	IV	305.2	4.5	72.1	43.7	58.0	34.0	26.4	66.5
98	I	292.0	20.0	58.7	43.5	39.0	36.5	15.3	79.0
	II	227.9	11.8	42.4	33.0	37.1	29.0	10.3	64.2
	III	232.4	20.7	47.6	26.2	40.1	21.4	18.1	58.3
	IV	239.6	14.5	64.7	27.2	42.7	18.8	20.0	51.7
99	I	237.8	23.7	53.2	38.9	35.1	28.1	13.4	45.4
	II	228.3	18.1	36.3	40.9	41.8	30.5	13.2	47.5
	III	212.8	21.4	44.6	24.9	43.2	17.1	16.7	45.0
	IV	207.4	20.4	49.7	25.6	35.2	18.1	17.2	41.4
00	I	224.8	18.6	49.3	34.5	28.0	33.2	8.5	52.7
	II	191.8	11.9	37.9	30.0	31.0	22.2	9.9	49.0
	III	207.0	19.6	42.5	25.1	38.2	19.5	15.9	46.2
	IV	194.8	19.1	39.9	25.6	29.7	22.8	13.6	44.1
01	I	217.3	17.5	52.4	28.9	32.7	25.2	9.7	51.0
	II	203.5	13.3	47.1	32.6	34.9	26.5	9.0	40.2

	1	2	3	4	5	6	7	8
	Total	Less than 1 month	1-3 months	4-6 months	7-12 months	13-18 months	19-24 months	25 months or more

F.2.6 SITUAÇÃO DO MERCADO DE TRABALHO

LABOUR MARKET

Fonte / Source: Ministério para a Qualificação e o Emprego, Instituto do Emprego e Formação Profissional

		Pedidos de emprego relativos a desempregados no final do período			Pedidos de emprego relativos a desempregados ao longo do período	Oferta de emprego por satisfazer no final do período	Oferta ao longo do período	Colocações efectuadas ao longo do período
		Total	Primeiro emprego	Novo emprego				
		1	2	3	4	5	6	7
98		384 058	47 317	336 741	406 314	10 648	110 310	60 344
99		341 274	37 783	303 491	409 484	11 160	125 351	70 414
00		326 037	34 042	291 995	404 585	10 806	129 748	71 454
00	Fev	347 412	37 044	310 368	37 134	14 164	12 617	6 464
	Mar	340 398	34 985	305 413	29 076	15 494	10 978	5 769
	Abr	331 495	32 528	298 967	27 919	16 152	10 884	6 016
	Mai	323 058	31 124	291 934	31 227	16 569	12 103	6 882
	Jun	314 958	30 021	284 937	27 260	16 635	11 786	6 472
	Jul	314 600	30 334	284 266	33 220	15 873	10 466	5 888
	Ago	312 476	30 732	281 744	28 112	16 057	10 241	5 164
	Set	316 931	33 681	283 250	36 350	17 864	12 826	6 495
	Out	323 457	35 469	287 988	42 671	16 699	10 598	6 061
	Nov	328 256	35 816	292 440	41 109	13 129	9 673	5 949
	Dez	326 037	34 042	291 995	28 451	10 806	6 875	4 617
01	Jan	338 843	34 651	304 192	40 974	11 293	9 376	5 180
	Fev	342 265	34 503	307 762	27 336	12 777	7 644	4 177
	Mar	338 732	33 947	304 785	34 549	14 287	11 091	5 568
	Abr	327 721	29 343	298 378	29 331	14 380	9 811	5 560
	Mai	318 961	26 767	292 194	31 889	13 630	10 268	6 210
	Jun	314 776	26 643	288 133	28 086	12 535	9 961	5 742
	Jul	312 555	27 020	285 535	33 428	12 169	9 110	5 397

	1	2	3	4	5	6	7
	Total	First job	New job	Applications for employment by the unemployed along the period	Stock of vacancies at the end of period	New vacancies	Placements
	Applications for employment by the unemployed at the end-of-period						

F.2.7 SEGURANÇA SOCIAL[(a)] — SOCIAL SECURITY[(a)]

Fonte / Source: Instituto de Gestão Financeira e da Segurança Social

		Número de pensionistas da Segurança Social			Montante de pensões da Segurança Social (10^3 euros)			Beneficiários de subsídio de desemprego	Novos candidatos a subsídio de desemprego
		Velhice	Invalidez	Sobrevivência	Velhice	Invalidez	Sobrevivência		
		1	2	3	4	5	6	7	8
97		1 449 050	388 929	542 130	303 846.08	87 935.17	65 937.79	172 689	12 121
98		1 449 844	394 459	560 635	326 465.87	93 841.42	71 624.17	165 027	12 301
99		1 448 899	397 352	573 442	355 575.00	102 295.89	78 171.37	167 730	11 151
99	Mai	1 444 214	398 803	576 112	295 133.50	87 046.77	66 153.99	165 003	9 967
	Jun	1 443 298	399 764	578 647	300 501.43	88 424.71	66 723.52	161 793	7 767
	Jul	.	.	.	604 712.99	169 996.04	131 984.03	.	.
	Ago	.	.	.	305 517.26	88 420.85	66 304.81	.	.
	Set	.	.	.	308 359.26	88 188.54	67 436.77	.	.
	Out	.	.	.	309 356.94	88 853.19	67 958.31	.	.
	Nov	.	.	.	311 537.02	89 175.50	67 654.75	.	.
	Dez	.	.	.	648 142.64	180 154.92	140 982.97	.	.
00	Jan	.	.	.	323 940.36	89 255.80	68 478.40	.	.
	Fev	.	.	.	329 207.74	93 521.56	73 487.00	.	.
	Mar	.	.	.	329 517.77	93 163.45	71 205.20	.	.
	Abr	.	.	.	331 566.79	93 069.11	72 840.87	.	.
	Mai	.	.	.	328 463.25	92 154.07	71 554.03	.	.
	Jun	.	.	.	333 583.29	94 254.80	72 736.17	.	.
	Jul	.	.	.	.	.	.	.	.
	Ago	.	.	.	.	.	.	.	.
	Set	.	.	.	342 581.09	92 091.78	73 490.82	.	.
	Out	.	.	.	343 731.07	89 648.56	73 820.47	.	.

	1	2	3	4	5	6	7	8
	Old age	Disability	Survivors	Old age	Disability	Survivors	Recipients of unemployment benefits	New applicants for unemployment benefits
	Social security pensioners			Social security pension expenditure (10^3 euros)				

F.2.8 SALÁRIOS: CONTRATAÇÃO COLECTIVA[(a)] — WAGES: COLLECTIVE AGREEMENTS[(a)]

Trabalhadores abrangidos e remunerações médias implícitas — **Number of workers and implicit average wage growth**

Fonte / Source: Ministério para a Qualificação e o Emprego e Banco de Portugal

		Total, sem administrações públicas		Sector público empresarial				Sector privado		Sectores de actividade									
				Não financeiro		Financeiro				Agricultura		Indústria		Electricidade, gás e água		Construção		Serviços	
		Trab.	Taxa	Trab.	Taxa	Trab.	Taxa	Trab.	Taxa	Trab.	Taxa	Trab.	Taxa	Trab.	Taxa	Trab.	Taxa	Trab.	Taxa
		1	2	3	4	5	6	7	8	9	10	11	12	13	14	15	16	17	18
98		1 467 324	3.1	-	-	-	-	1 467 324	3.1	25 387	3.4	573 602	3.1	565	3.0	181 392	3.0	686 378	3.2
99		1 342 531	3.3	380	3.0	-	-	1 342 151	3.3	26 592	3.1	438 841	3.5	-	-	190 920	3.1	686 178	3.3
00		1 400 011	3.5	13 103	3.0	-	-	1 386 908	3.5	11 577	4.0	521 262	3.9	-	-	206 134	3.1	661 038	3.4
00	Fev	73 526	3.4	13 103	3.0	-	-	60 423	3.5	-	-	437	4.0	-	-	-	-	73 089	3.4
	Mar	77 855	3.5	-	-	-	-	77 855	3.5	1 203	3.1	876	2.9	-	-	-	-	75 776	3.5
	Abr	158 835	3.3	-	-	-	-	158 835	3.3	1 053	3.1	144 629	3.2	-	-	-	-	13 153	3.5
	Mai	16 753	3.4	-	-	-	-	16 753	3.4	-	-	13 999	3.4	-	-	-	-	2 754	3.3
	Jun	42 691	3.4	-	-	-	-	42 691	3.4	207	6.1	6 189	3.2	-	-	-	-	36 295	3.5
	Jul	21 336	3.3	-	-	-	-	21 336	3.3	-	-	5 677	2.7	-	-	-	-	15 659	3.5
	Ago	97 978	3.3	-	-	-	-	97 978	3.3	164	4.5	15 239	3.5	-	-	-	-	82 575	3.3
	Set	1 398	5.4	-	-	-	-	1 398	5.4	-	-	-	-	-	-	-	-	1 398	5.4
	Out	42 695	3.9	-	-	-	-	42 695	3.9	-	-	9 001	4.0	-	-	-	-	33 694	3.9
	Nov	1 331	3.0	-	-	-	-	1 331	3.0	-	-	1 330	3.0	-	-	-	-	1	4.0
	Dez	-	-	-	-	-	-	-	-	-	-	-	-	-	-	-	-	-	-
01	Jan	1 039 508	3.9	52	3.5	-	-	1 039 456	3.9	3 578	5.3	351 468	3.9	1 125	2.5	211 322	3.9	472 015	3.9
	Fev	18 960	4.0	4 110	4.0	-	-	14 850	4.0	-	-	-	-	-	-	-	-	18 960	4.0
	Mar	56 094	4.1	-	-	-	-	56 094	4.1	-	-	244	4.0	-	-	485	4.2	55 365	4.1
	Abr	22 907	3.7	-	-	-	-	22 907	3.7	61	4.9	12 648	3.5	-	-	-	-	10 198	4.0
	Mai	12 056	4.2	-	-	-	-	12 056	4.2	609	5.2	10 940	4.1	-	-	-	-	507	4.0
	Jun	921	4.6	-	-	-	-	921	4.6	95	5.9	14	3.6	-	-	-	-	812	4.5
	Jul	4 491	4.1	-	-	-	-	4 491	4.1	-	-	2 563	4.2	-	-	-	-	1 928	4.0

	1	2	3	4	5	6	7	8	9	10	11	12	13	14	15	16	17	18
	Workers	Rate	Workers	Rate	Workers	Rate	Workers	Rate	Workers	Rate	Workers	Rate	Workers	Rate	Workers	Rate	Workers	Rate
	Total, excluding general government		Non-financial		Financial		Private sector		Agriculture		Industry		Electricity, gas and water		Construction		Services	
			Public enterprises						Breakdown by branch of activity									

NOTAS / NOTES

A.PRINCIPAIS INDICADORES / MAIN INDICATORS

A.2.3

(a) As taxas centrais do euro para a dracma grega e para a coroa dinamarquesa, 353.109 e 7.46038 unidades de moeda nacional por euro, respectivamente, foram anunciadas no dia 31 de Dezembro de 1998, tendo sido estabelecidas entre o Banco Central Europeu e o Banco da Grécia e o Danmarks Nationalbank. / The euro central rates for the Greek drachma and the Danish Krone, 353.109 and 7.46038 units of national currency per euro, respectively, were annouced on 31 December 1998, having been established by the European Central Bank, the Bank of Greece and the Danmarks Nationalbank.

A.2.4

(a) A partir de 1 de Janeiro de 1999, as taxas de câmbio informativas do escudo são calculadas a partir das taxas de referência do euro e da taxa de conversão do escudo para o euro, irrevogavelmente fixa em 200.482 escudos por euro. Até 31 de Dezembro de 1998 os valores referem-se a cotações oficiais indicativas do Banco de Portugal. / From 1 January 1999 onwards, the escudo informative exchange rates is calculated on the basis of the euro reference rates and the conversion rate of the escudo for the euro, irrevocably fixed at 200.482 escudos per euro. Up to 31 December 1998, the figures refer to the indicative official exchange rates of the Banco de Portugal.

(a) A designação "Índice Cambial Efectivo para Portugal" substitui a anteriormente utilizada de "Índice de Taxa de Câmbio Efectiva do Escudo" (ITCE), permanecendo a metodologia de cálculo inalterada. A metodologia utilizada encontra-se descrita em "Índice de Taxa de Câmbio Efectiva do Escudo: estudo dos ponderadores do comércio externo e apresentação de nova metodologia", *Boletim Trimestral* do Banco de Portugal, Junho de 1994. /The designation "Effective Exchange Rate Index for Portugal" replaces the former designation "Escudo Effective Exchange Rate Index" (EERI), but the underlying calculation methodology remains unchanged. The methodology is described in "Escudo Effective Exchange Rate Index: external trade weighting analysis and presentation of a new methodology", *Quarterly Bulletin* of the Banco de Portugal, June 1994.

A.3.1

(a) Os títulos seleccionados, para os quais se calculam *"yields to maturity",* são os que, em cada momento, são considerados como de referência para o prazo dos dez anos pelos intervenientes no mercado. As taxas de rendibilidade para Portugal e para os EUA são calculadas, para cada um dos países, a partir de uma única obrigação (emitida pelos respectivos Tesouros nacionais). / The selected securities for which yields to maturity are calculated are those that, at any time, are considered to be a reference for the 10-year maturity by market participants. The yields for Portugal and for the United States are calculated for each country on the basis of one single bond (issued by the respective national Treasury).

A.4.1 a A.4.5

De acordo com a metodologia seguida nas Estatísticas da Balança de Pagamentos deve ter-se em consideração a seguinte sectorização institucional :

Autoridades monetárias - inclui o Banco de Portugal e o Tesouro, até Dezembro de 1998. A partir de Janeiro 1999 inclui, apenas, o Banco de Portugal. Esta alteração surge na sequência do estipulado no Tratado da Comunidade Europeia, cujos artigos 105(2) e 116(3) conferem ao Eurosistema, composto pelo Banco Central Europeu e pelos bancos centrais nacionais da zona do euro, o direito exclusivo de detenção e gestão das reservas oficiais dos Estados membros desde o início da fase III da UEM.

Administrações públicas - a partir de Janeiro 1999 inclui o Tesouro.

Instituições financeiras monetárias - exclui o Banco de Portugal;

Outros intermediários financeiros e auxiliares financeiros - inclui, nomeadamente, Sociedades de Investimento, Sociedades financeiras de corretagem, Sociedades gestoras de património e Sociedades de desenvolvimento regional;

Particulares - inclui as famílias e as instituições sem fim lucrativo ao serviço das famílias.

According to the Balance of Payments methodologies the following institutional sectors coverage should be considered:

Monetary authorities - up to December 1998, includes the Banco de Portugal and the Treasury. From January 1999 onwards, includes only the Banco de Portugal. In accordance with the institucional arrangements in the Treaty establishing the European Community, namely its articles 105(2) and 116(3), only the Eurosystem, composed of the ECB and the national central banks participating in the single currency, has the exclusive right to hold and manage the official foreign reserves of the Member States from the beginning of Stage Three of EMU.

General government - from January 1999 onwards includes the Treasury.

Monetary financial institutions - does not include the Banco de Portugal;

Other financial intermediaries and financial auxiliaries - includes, namely, Dealers, Wealth managing companies and Regional Development companies;

Private individuals - includes households and non-profit institutions serving households.

(a) Na Balança Financeira um sinal negativo (positivo) corresponde a um aumento líquido (diminuição líquida) de activos ou a uma diminuição líquida (aumento líquido) de passivos. / A minus (plus) sign means a net increase (net decrease) on the assets and a net decrease (net increase) on the liabilities.

A.5.1

(a) Aumento (-), diminuição (+). / Increase (-), decrease (+).

B. ESTATÍSTICAS MONETÁRIAS E FINANCEIRAS / MONETARY AND FINANCIAL STATISTICS

B.8.2.1.1

(a) Inclui informação dos Intermediários Financeiros supervisionados pelo Banco de Portugal, ou seja, exclui nomeadamente as Sociedades Gestoras de Participações Sociais que controlam as Empresas de Seguros. / Includes data on Financial Intermediaries supervised by the Banco de Portugal, namely it does not include Financial Holding Companies that control Insurance Companies

B.8.2.1.2

(b) Inclui informação dos Auxiliares Financeiros supervisionados pelo Banco de Portugal, ou seja, exclui nomeadamente os Auxiliares de Seguros e as Sociededes e as Sociedades Gestoras de Fundos de Pensões./ Includes data on Financial Auxiliaries supervised by the Banco de Portugal, namely it does not include

Insurance Financial Auxiliaries and Pension Fund Managing Companies.

B.8.2.2.1. a B.8.2.3.3.

(c) Inclui informação dos Outros Intermediários Financeiros e Auxiliares Financeiros supervisionados pelo Banco de Portugal, ou seja, exclui nomeadamente as Sociedades Gestoras de Participações Sociais que controlam as Empresas de Seguros, os Auxiliares de Seguros e as Sociedades Gestoras de Fundos de Pensões. / Includes data on Other Financial Intermediaries and Financial Auxiliaries supervised by the Banco de Portugal, namely it does not include Financial Holding Companies that control Insurance Companies, Insurance Financial Auxiliaries and Pension Fund Managing Companies.

B.8.3.5.

(d)) Inclui informação das Sociedades Gestoras de Participações Sociais do Sector Financeiro supervisionados pelo Banco de Portugal, isto é , exclui as Sociedades Gestoras Participações Sociais que controlam empresas de Seguros. / Includes data on Financial Holding Companies supervised by the Banco de Portugal, so it excludes Financial Holding Companies that control Insurance Companies.

B.9.1.1, B.9.1.2, B.9.1.3

(a) A informação relativa aos montantes e à taxa média ponderada pelos montantes não toma em consideração operações de montante igual ou superior a 1 milhão de euros. / Data on turnovers and weighted average rates only takes into account operations above one million euros.

(b) As séries estatísticas que constam destes quadros têm periodicidades dária e mensal (calendário). / The figures in these tables are calculated on a daily and monthly (according to the calendar) basis.

C. ESTATÍSTICAS DA BALANÇA DE PAGAMENTOS / BALANCE OF PAYMENTS STATISTICS

De acordo com a metodologia seguida nas Estatísticas da Balança de Pagamentos deve ter-se em consideração a seguinte sectorização institucional:

Autoridades monetárias - inclui o Banco de Portugal e o Tesouro, até Dezembro de 1998. A partir de Janeiro 1999 inclui, apenas, o Banco de Portugal. Esta alteração surge na sequência do estipulado no Tratado da Comunidade Europeia, cujos artigos 105(2) e 116(3) conferem ao Eurosistema, composto pelo Banco Central Europeu e pelos bancos centrais nacionais da zona do euro, o direito exclusivo de detenção e gestão das reservas oficiais dos Estados membros desde o início da fase III da UEM.

Administrações públicas - a partir de Janeiro 1999 inclui o Tesouro;

Instituições financeiras monetárias - exclui o Banco de Portugal;

Outros intermediários financeiros e auxiliares financeiros - inclui, nomeadamente, Sociedades de Investimento, Sociedades financeiras de corretagem, Sociedades gestoras de património e Sociedades de desenvolvimento regional;

Particulares - inclui as famílias e as instituições sem fim lucrativo ao serviço das famílias.

According to the Balance of Payments methodologies the following institutional sectors coverage should be considered:

Monetary authorities - up to December 1998, includes the Banco de Portugal and the Treasury. From January 1999 onwards, includes only the Banco de Portugal. In accordance with the institucional arrangements in the Treaty establishing the European Community,namely its articles 105(2) and 116(3), only the Eurosystem, composed of the ECB and the national central banks participating in the single currency, has the exclusive right to hold and manage the official foreign reserves of the Member States from the beginning of Stage Three of EMU.

General government - from January 1999 onwards includes the Treasury.

Monetary financial institutions - does not include the Banco de Portugal;

Other financial intermediaries and financial auxiliaries - includes, namely, Dealers, Wealth managing companies and Regional Development companies;

Private individuals - includes households and non-profit institutions serving households.

C.2.1

(a) Na balança financeira um sinal negativo (positivo) corresponde a um aumento líquido (diminuição líquida) de activos ou a uma diminuição líquida (aumento líquido) de passivos. / A minus (plus) sign means a net increase (net decrease) on the assets and a net decrease (net increase) on the liabilities.

D. ESTATÍSTICAS CAMBIAIS / EXCHANGE RATE STATISTICS

D.1.1.1

(a) Foram introduzidas nestes quadros a partir, de Outubro de 2000, as cotações médias mensais do euro em relação ao rand da África do Sul, won da Coreia do Sul, dólar de Hong Kong, coroa da Islândia, lev da Bulgária, coroa da Eslováquia, lira de Malta, leu da Roménia, lira turca, dólar de Singapura, lats da Letónia e litas da Lituânia, calculadas a partir das cotações de referência diárias do BCE. / From October 2000 onwards these tables include the euro average exchange rate against the South African rand, South Korean won, Hong Kong dollar, Iceland krona, Bulgarian lev, Slovak koruna, Maltese lira, Romania leu, Turkish lira, Singapore dollar, Latvian lats and Lithuanian litas, calculated from the daily reference exchange rates of the ECB.

D.1.1.2

(a) As cotações mensais de fim de período do euro em relação ao rand da África do Sul, won da Coreia do Sul, dólar de Hong Kong, coroa da Islândia, lev da Bulgária, coroa da Eslováquia, lira de Malta, leu da Roménia, lira turca e dólar de Singapura são, a partir de Outubro de 2000, obtidas a partir das cotações diárias da responsabilidade do BCE. Entre Janeiro de 1999 e Outubro de 2000, a cotação de fim de período destas divisas em relação ao euro era divulgada pelo Banco de Portugal nos quadros D.1.4 (Taxas de Câmbio do euro em relação a outras moedas). / The end-of-period monthly euro exchange rates against the South African rand, South Korean won, Hong Kong dollar, Iceland krona, Bulgarian lev, Slovak koruna, Maltese lira, Romania leu, Turkish lira and Singapore dollar from October 2000 onwards are obtained from daily average exchange rates of the ECB's responsibility. Between January 1999 and October 2000, the end-of-period exchange rate of these currencies against the euro was disclosed by the Banco de Portugal in Tables D.1.4 (Euro exchange rates against other currencies).

D.1.2.1 e D.1.2.2

(a) A designação "Índice Cambial Efectivo para Portugal" substitui a anteriormente utilizada de "Índice de Taxa de Câmbio Efectiva do Escudo" (ITCE), permanecendo a metodologia de cálculo inalterada. A metodologia utilizada encontra-se descrita em "Índice de Taxa de Câmbio Efectiva do Escudo: estudo dos ponderadores do comércio externo e apresentação de nova metodologia", *Boletim Trimestral* do Banco de Portugal, Junho de 1994. / The designation "Effective Exchange Rate Index for Portugal" replaces the former designation "Escudo Effective Exchange Rate Index" (EERI), but the underlying calculation methodology remains unchanged. The methodology is described in "Escudo Effective Exchange Rate Index: external trade weighting analysis and presentation of a new methodology", *Quarterly Bulletin* of the Banco de Portugal, June 1994.

(b) DSE - Direito de Saque Especial / SDR - Special Drawing Right.

(c) Após o dia 1 de Janeiro de 1999, o cálculo desta série tem subjacente a cotação do euro em relação ao DSE (fonte: FMI) e a taxa de conversão irrevogável do escudo para o euro, deixando de ser calculada com base na cotação do DSE em relação ao dólar norte-americano (fonte: FMI) e a cotação oficial indicativa do escudo face ao dólar norte-americano (fonte: Banco de Portugal). / After 1 January 1999, the calculation of this series is based on the euro exchange rate against the SDR (source: IMF) and the irrevocable conversion rate of the escudo for the euro. The series ceased to be calculated on the basis of the SDR quotation against the US dollar (source: IMF) and the indicative official exchange rate of the escudo against the US dollar (source: Banco de Portugal).

(d) Média dos *fixings* AM e PM de Londres. / Average of the London AM and PM fixings.

(e) Após o dia 1 de Janeiro de 1999, o cálculo desta série tem subjacente a cotação do euro em relação ao ouro (média dos *fixing*

AM e PM de Londres) e a taxa de conversão irrevogável do escudo para o euro, deixando de ser calculada com base na cotação do ouro em relação ao dólar norte-americano (*fixing* de Londres) e a cotação oficial indicativa do escudo face ao dólar norte-americano (fonte: Banco de Portugal). / After 1 January 1999, the calculation of this series is based on the gold quotation in euros (average of the London AM and PM fixings) and the irrevocable conversion rate of the escudo for the euro. The series ceased to be calculated on the basis of the gold quotation in the US dollars (London fixing) and the indicative official exchange rate of the escudo against the US dollar (source: Banco de Portugal).

D.1.3.1

(a) Após o dia 1 de Janeiro de 1999, o cálculo destas séries tem subjacente as cotações de referência do euro (fonte: BCE) (Quadro D.1.1.1 e D.1.1.2) e a taxa de conversão irrevogável do escudo para o euro (Quadro A.2.1.1). Até 31 de Dezembro de 1998, os valores apresentados referem-se a cotações oficiais indicativas do Banco de Portugal, constituindo excepção a libra de Chipre, a coroa checa, o forint da Hungria, o dólar da Nova Zelândia e o zloty da Polónia (para os quais apenas existem valores de fim de período mensais); a coroa da Estónia e o tólar da Eslovénia (relativamente aos quais não era publicada qualquer informação); o real do Brasil (até Setembro de 1998, apenas existem valores de fim de período mensais); e o escudo de Cabo Verde (até Junho de 1998, apenas existem valores de fim de período mensais). / After 1 January 1999, the calculation of these series is based on the euro reference rates (source: ECB) (Tables D.1.1.1 and D.1.1.2) and the irrevocable conversion rate of the escudo for the euro (Table A.2.1.1). Up to 31 December 1998, the figures refer to the indicative official exchange rates of the Banco de Portugal, with the exception of the Cyprus pound, Czech Koruna, Hungarian forint, New Zealand dollar, and the Polish zloty (for which only end-of-month figures are available); the Estonian kroon and the Slovenian tolar (for which no figures were published); the Brazilian real (for which up to September 1998 only end-of-month figures are available); and the Cape Verde escudo (for which up to June 1998 only end-of-month figures are available).

(b) Desde 5 de Julho de 1998, o escudo de Cabo Verde tem uma paridade cambial de CVE 55.00, para PTE 100.00. / Since 5 July 1998, the Cape Verde escudo has the following exchange rate parity: CVE 55.00 equals PTE 100.00.

(c) Foram introduzidas nestes quadros, a partir de Outubro de 2000, as cotações médias mensais do escudo em relação ao rand de África do Sul, won da Coreia do sul, dólar de Hong Kong, coroa da Islândia, lev da Bulgária, coroa da Eslováquia, lira de Malta, leu da Roménia, lira turca, dólar de Singapura, lats da Letónia e litas da Lituânia, calculadas pelo Banco de Portugal, a partir das cotações de referência diárias do BCE. / From October 2000 onwards these tables include the monthly escudo average exchange rates against the South African rand, South Korean won, Hong Kong dollar, Iceland krona, Bulgarian lev, Slovak koruna, Maltese lira, Romania leu, Turkish lira, Singapore dollar, Latvian lats and Lithuanian litas are calculated by the Banco de Portugal from the daily reference exchange rates of the ECB.

D.1.3.2

(a) Após o dia 1 de Janeiro de 1999, o cálculo destas séries tem subjacente as cotações de referência do euro (fonte: BCE) (Quadro D.1.1.1 e D.1.1.2) e a taxa de conversão irrevogável do escudo para o euro (Quadro A.2.1.1). Até 31 de Dezembro de 1998, os valores apresentados referem-se a cotações oficiais indicativas do Banco de Portugal, constituindo excepção a libra de Chipre, a coroa checa, o forint da Hungria, o dólar da Nova Zelândia e o zloty da Polónia (para os quais apenas existem valores de fim de período mensais); a coroa da Estónia e o tólar da Eslovénia (relativamente aos quais não era publicada qualquer informação); o real do Brasil (até Setembro de 1998, apenas existem valores de fim de período mensais); e o escudo de Cabo Verde (até Junho de 1998, apenas existem valores de fim de período mensais). / After 1 January 1999, the calculation of these series is based on the euro reference rates (source: ECB) (Tables D.1.1.1 and D.1.1.2) and the irrevocable conversion rate of the escudo for the euro (Table A.2.1.1). Up to 31 December 1998, the figures refer to the indicative official exchange rates of the Banco de Portugal, with the exception of the Cyprus pound, Czech Koruna, Hungarian forint, New Zealand dollar, and the Polish zloty (for which only end-of-month figures are available); the Estonian kroon and the Slovenian tolar (for which no figures were published); the Brazilian real (for which up to September 1998 only end-of-month figures are available); and the Cape Verde escudo (for which up to June 1998 only end-of-month figures are available).

(b) Desde 5 de Julho de 1998, o escudo de Cabo Verde tem uma paridade cambial de CVE 55.00, para PTE 100.00. / Since 5 July1998, the Cape Verde escudo has the following exchange rate parity: CVE 55.00 equals PTE 100.00.

(c) As cotações mensais de fim de período do escudo em relação ao rand de África do Sul, won da Coreia do Sul, dólar de Hong Kong, coroa da Islândia, lev da Bulgária, coroa da Eslováquia, lira de Malta, leu da Roménia, lira turca e dólar de Singapura são, a partir de Outubro de 2000, calculadas a partir das cotações diárias divulgadas pelo BCE. Antes de Outubro de 2000, a cotação de fim de período destas divisas em relação ao escudo era divulgada pelo Banco de Portugal nos quadros D.1.5 (Taxas de Câmbio de outras moedas em relação ao escudo). / The end-of-period monthly escudo exchange rates against the South African rand, South Korean won, Hong Kong dollar, Iceland krona, Bulgarian lev, Slovak koruna, Maltese lira, Romania leu, Turkish lira, Singapore dollar, Latvian lats and Lithuanian litas from October 2000 onwards are calculated from the daily reference exchange rates of the ECB. Before October 2000, the end-of-period exchange rate of these currencies was disclosed by the Banco de Portugal in Tables D.1.5 (Other currencies exchange rates against the escudo).

D.1.4

(a) O cálculo destas séries tem subjacente as cotações do dólar face a cada moeda (preços médios recolhidos no último dia útil do mês, cerca das 13.30h) e a taxa de referência do euro face ao dólar (fonte: BCE, último dia útil do mês). Constituem excepção as moedas para as quais existe cotação directa face ao euro: won da Coreia do Sul, dólar de Hong-Kong e coroa islandesa (fonte SEBC); lira turca e coroa da Eslováquia (fonte: Reuters, preços médios recolhidos no último dia útil do mês, cerca das 13.30h). / The calculation of these series is based on the US dollar exchange rate vis-à-vis each currency (average prices on the last working day of the month, at 1:30 PM) and the euro reference rate vis-à-vis the US dollar (source: ECB, last working day of the month). The currencies for which there is a direct euro quotation are an exception: South Korean won, Hong Kong dollar and Iceland Krona (source: ECB); Turkish lira and Slovak Koruna (source: Reuters, average prices on the last working day of the month, at 1:30 PM).

(b) Franco da Comunidade Financeira Africana (Franco CFA - BEACO) – Autoridade responsável: Banque Centrale des États de l'Afrique de l'Ouest - cotação para: Benim, Costa do Marfim, Burkina-Faso, Senegal, Niger, Togo, Mali e Guiné-Bissau. No caso da Guiné-Bissau, o franco apenas foi introduzido como moeda oficial em 2 de Maio de 1997, em substituição do Peso da Guiné-Bissau. / African Financial Community Franc (CFA Franc BEACO) – Responsible authority: Banque Centrale des États de l'Afrique de l'Ouest - quotation for: Benin, Cote d'Ivoire, Burkina-Faso, Senegal, Niger, Togo, Mali and Guinea-Bissau. In Guinea-Bissau, the franc was only introduced as the official currency on 2 May 1997, replacing the Guinea-Bissau Peso.

(c) Franco da Comunidade Financeira Africana (Franco CFA - BEAC) – Autoridade responsável: Banque Centrale des États de l'Afrique Centrale - cotação para: Camarões, República Centro-Africana, Congo, Gabão, Chade e Guiné Equatorial. / African Financial Community Franc (Franco CFA - BEAC) – Responsible authority: Banque Centrale des États de l'Afrique Centrale - quotation for: Cameroon, Central African Republic, Congo, Gabon, Chade and Equatorial Guinea.

(d) Em 1 de Janeiro de 1998, introdução do novo Rublo (RUB), equivalendo a 1 000 dos anteriores Rublos (RUR) / On 1 January, 1998, introduction of the new Rouble (RUB) equivalent to 1 000 of the previous Rouble (RUR).

(e) No final de Março de 1999, o Franco Congolês passou a ser cotado como moeda da República Democrática do Congo, em substituição do anterior Novo Zaire. Foi estabelecida a paridade entre as duas moedas de 1:100000. / At the end of March 1999, the Franc Congolais started to be quoted as the currency of Congo Democratic Republic, replacing the previous New Zaire. A parity of 1:100000 was established between the two currencies.

(f) Em 5 de Julho de 1999, introdução do Lev da Bulgária(BGN), equivalendo a 1 000 do anterior Lev(BGL) / On 5 July, 1999, issue of Bulgarian Lev (BGN) equivalent to 1 000 of the previous Lev (BGL).

(g) Em 1 de Dezembro de 1999, introdução do Kwanza (AOA), equivalendo a 1 000 000 do anterior Kwanza reajustado (AOR) / On 1 December, 1999, issue of Kwanza (AOA) equivalent to 1 000 000 of the previous Readjusted Kwanza (AOR).

(h) A partir de 1 de Julho de 1999, paridade fixa face ao euro. / Since 1 July 1999, fixed parity against the euro.

(i) As cotações do euro em relação ao rand de África do Sul, won da Coreia do Sul, dólar de Hong Kong, coroa da Islândia, lev da Bulgária, coroa da Eslováquia, lira de Malta, leu da Roménia, lira turca e dólar de Singapura são, a partir de Outubro de 2000, descontinuadas neste quadro, uma vez que passam a integrar o quadro D.1.1.2. / The euro and escudo exchange rates against the South African rand, South Korean won, Hong Kong dollar, Iceland krona, Bulgarian lev, Slovak koruna, Maltese lira, Romania leu, Turkish lira and Singapore dollar were discontinued in this table from October 2000 onwards, since they are currently included in Table D.1.1.2 .

(j) A partir de Janeiro de 2001 deu-se a adopção do dólar dos Estados Unidos em substituição do sucre. / The sucre was substituted by the US dollar since January 2001.

D.1.5

(a) Após o dia 1 de Janeiro de 1999, o cálculo destas séries tem subjacente os valores de referência do euro (Quadro D.1.4) e a taxa de conversão irrevogável do escudo para o euro (Quadro A.2.1.1). Até 31 de Dezembro de 1998, os valores apresentados referem-se a cotações de fim de período divulgadas mensalmente pelo Banco de Portugal (não incluídas nas cotações oficiais indicativas). / After 1 January 1999, the calculation of these series is based on the reference values for the euro (Table D.1.4) and the irrevocable conversion rate for the escudo vis-à-vis the euro (Table A.2.1.1). Up to 31 December 1998, figures refer to the end-of-period exchange rates monthly disclosed by the Banco de Portugal (not included in the indicative official exchange rates).

(b) Franco da Comunidade Financeira Africana (Franco CFA - BEACO) – Autoridade responsável: Banque Centrale des États de l'Afrique de l'Ouest - cotação para: – Benim, Costa do Marfim, Burkina-Faso, Senegal, Niger, Togo, Mali e Guiné-Bissau. / African Financial Community Franc (CFA Franc BEACO) – Responsible authority: Banque Centrale des États de l'Afrique de l'Ouest - quotation for: Benin, Cote d'Ivoire, Burkina-Faso, Senegal, Niger, Togo, Mali and Guinea-Bissau.

(c) Franco da Comunidade Financeira Africana (Franco CFA - BEAC) – Autoridade responsável: Banque Centrale des États de l'Afrique Centrale - cotação para: Camarões, República Centro-Africana, Congo, Gabão, Chade e Guiné Equatorial. / African Financial Community Franc (CFA Franc BEAC) – Responsible authority: Banque Centrale des États de l'Afrique Centrale - quotation for: Cameroon, Central African Republic, Congo, Gabon, Chade and Equatorial Guinea.

(d) Em 1 de Janeiro de 1998, introdução do novo Rublo (RUB), equivalendo a 1 000 dos anteriores Rublos (RUR) / On 1 January 1998, introduction of the new Rouble (RUB) equivalent to 1 000 of the previous Rouble (RUR).

(e) No final de Março de 1999, o Franco Congolês passou a ser cotado como moeda da República Democrática do Congo, em substituição do anterior Novo Zaire. Foi estabelecida a paridade entre as duas moedas de 1:100000. / At the end of March 1999, the Franc Congolais started to be quoted as the currency of Congo Democratic Republic, replacing the previous New Zaire. A parity of 1:100000 was established between the two currencies.

(f) Em 5 de Julho de 1999, introdução do Lev da Bulgária(BGN), equivalendo a 1 000 do anterior Lev(BGL) / On 5 July, 1999, issue of Bulgarian Lev (BGN) equivalent to 1 000 of the previous Lev (BGL).

(g) Em 1 de Dezembro de 1999, introdução do Kwanza (AOA), equivalendo a 1 000 000 do anterior Kwanza reajustado (AOR) / On 1 December, 1999, issue of Kwanza (AOA) equivalent to 1 000 000 of the previous Readjusted Kwanza (AOR).

(h) A partir de 1 de Julho de 1999, paridade fixa face ao euro logo fixa face ao escudo. / Since 1 July 1999, fixed parity against the euro thus fixed against the escudo.

(i) As cotações do escudo em relação ao rand de África do Sul, won da Coreia do Sul, dólar de Hong Kong, coroa da Islândia, lev da Bulgária, coroa da Eslováquia, lira de Malta, leu da Roménia, lira turca e dólar de Singapura são, a partir de Outubro de 2000, descontinuadas neste quadro, uma vez que passam a integrar o quadro D.1.3.2. / The escudo exchange rates against the South African rand, South Korean won, Hong Kong dollar, Iceland krona, Bulgarian lev, Slovak koruna, Maltese lira, Romania leu, Turkish lira and Singapore dollar were discontinued in this table from October 2000 onwards, since they are currently included in Table D.1.3.2.

(j) A partir de Janeiro de 2001 deu-se a adopção do dólar dos Estados Unidos em substituição do sucre. / The sucre was substituted by the US dollar since January 2001.

D.2.1, D.2.2, D.2.3, D.2.4

(a) Valor bruto dos montantes nominais ou nocionais das transacções contratadas durante o mês a que se refere o inquérito, corrigidos da duplicação resultante das transacções efectuadas no mercado interbancário doméstico. A partir de Abril de 1995 o inquérito à Actividade dos Mercados de Câmbios alargou o seu âmbito, abrangendo informação mais detalhada sobre o mercado de derivados e tendo a sua periodicidade passado de trimestral a semestral. Os derivados cambiais transaccionados em bolsa (opções e futuros) não surgem discriminados nos quadros, embora sejam cobertos pelo inquérito, devido ao seu volume ser no geral inexistente. Nos inquéritos realizados até Janeiro de 1995 (inclusive), as sucursais financeiras nas zonas *off-shore* da Madeira e Açores foram consideradas entidades não residentes, não tendo sido directamente inquiridas. A partir de Abril de 1995 estas sucursais *off-shore* passaram a ser consideradas entidades financeiras residentes e todas as operações que efectuam no âmbito do inquérito são reportadas conjuntamente com as da respectiva sede. / Gross nominal or notional principal amounts of transactions concluded during the survey month, net of local inter-dealer double-counting. As from April 1995 the survey of Foreign Exchange Market Activity was significantly expanded to include a comprehensive coverage on derivatives market and its frequency was changed from quarterly to semi-annual. Because of the residual share recorded by foreign exchange-traded derivatives (options and futures), they are not separately disclosed, although they are covered by the survey. In the surveys undertaken until January 1995 (inclusive), the off-shore branches at Madeira and Azores were considered as non-resident entities. For that reason they were not taking part in the survey. As from April 1995 these entities have been considered as resident and all their transactions are jointly reported with those of their head offices.

(b) Valores convertidos em unidades de US-dólares, à taxa de câmbio diária indicativa do Banco de Portugal do dia da contratação da transacção, e divididos pelo número de dias do mês em que os mercados cambial e de derivados portugueses tenham estado abertos. / Values converted into US dollars using the Banco de Portugal indicative exchange rate prevailing on the date of the trade and divided by the number of days in the month on which the Portuguese foreign exchange and derivatives markets were open.

(c) Incluem os *cross-currency interest rate swaps*. / Include the cross-currency interest rate swaps.

(d) Transaccionadas em balcão / Over-the-counter.

D.2.5, D.2.6, D.2.7, D.2.8

(a) Valores brutos, nominais ou nocionais, dos montantes em carteira, corrigidos da duplicação resultante das posições detidas no mercado interbancário doméstico. Os dados relativos às posições só começaram a ser recolhidos a partir de Abril de 1995, quando o inquérito trimestral à Actividade dos Mercados de Câmbios alargou o seu âmbito, abrangendo informação mais detalhada sobre o mercado de derivados e tendo a sua periodicidade passado de trimestral a semestral. Os derivados cambiais transaccionados em bolsa (opções e futuros) não surgem discriminados nos qua-

dros, embora sejam cobertos pelo inquérito, devido ao seu volume ser no geral inexistente. As sucursais financeiras nas zonas *off-shore* da Madeira e Açores são consideradas entidades financeiras residentes e todas as operações que efectuam no âmbito do inquérito são reportadas conjuntamente com as da respectiva sede. / Gross nominal or notional amounts outstanding net of local inter-dealer double-counting. Data on amounts outstanding only started to be collected as from April 1995, when the survey of Foreign Exchange Market Activity was significantly expanded to include a comprehensive coverage on derivatives market and its frequency was changed from quarterly to semi-annual. Because of the residual share recorded by foreign exchange-traded derivatives (options and futures), they are not separately disclosed, although they are covered by the survey. The off-shore branches at Madeira and Azores are considered as resident and all their transactions are jointly reported with those of their head offices.

(b) Incluem os *cross-currency interest rate swaps*. / Include the cross-currency interest rate swaps.

(c) Transaccionadas em balcão / Over-the-counter

(d) Inclui outros produtos derivados cambiais, nomeadamente, os transaccionados em bolsa (opções e futuros). / Include other foreign exchange derivatives instruments, namely, the exchange-traded derivatives (options and futures).

D.2.9, D.2.10

(a) Valor bruto dos montantes nominais ou nocionais das transacções contratadas durante o mês a que se refere o inquérito, corrigidos da duplicação resultante das transacções efectuadas no mercado interbancário doméstico. Os dados relativos às transacções de derivados de taxa de juro só começaram a ser recolhidos a partir de Abril de 1995, quando o inquérito trimestral à Actividade dos Mercados de Câmbios alargou o seu âmbito, abrangendo informação mais detalhada sobre o mercado de derivados e tendo a sua periodicidade passado de trimestral a semestral. As sucursais financeiras nas zonas *off-shore* da Madeira e Açores são consideradas entidades financeiras residentes e todas as operações que efectuam no âmbito do inquérito são reportadas conjuntamente com as da respectiva sede. / Gross nominal or notional principal amounts of transactions concluded during the survey month, net of local inter-dealer double-counting. Data on single-currency interest rate derivatives only started to be collected as from April 1995, when the survey of Foreign Exchange Market Activity was significantly expanded to include a comprehensive coverage on derivatives market and its frequency was changed from quarterly to semi-annual. The off-shore branches at Madeira and Azores are considered as resident and all their transactions are jointly reported with those of their head offices.

(b) Valores convertidos em unidades de US-dólares, à taxa de câmbio diária indicativa do Banco de Portugal do dia da contratação da transacção, e divididos pelo número de dias do mês em que os mercados cambial e de derivados portugueses tenham estado abertos. / Values converted into US dollars using the Banco de Portugal indicative exchange rate prevailing on the date of the trade and divided by the number of days in the month on which the Portuguese foreign exchange and derivatives markets were open.

(c) Transaccionadas em balcão / Over-the-counter.

D.2.11, D.2.12

(a) Valores brutos, nominais ou nocionais, dos montantes em carteira, corrigidos da duplicação resultante das posições detidas no mercado interbancário doméstico. Os dados relativos às posições só começaram a ser recolhidos a partir de Abril de 1995, quando o inquérito trimestral à Actividade dos Mercados de Câmbios alargou o seu âmbito, abrangendo informação mais detalhada sobre o mercado de derivados e tendo a sua periodicidade passado de trimestral a semestral. As sucursais financeiras nas zonas *off-shore* da Madeira e Açores são consideradas entidades financeiras residentes e todas as operações que efectuam no âmbito do inquérito são reportadas conjuntamente com as da respectiva sede. / Gross nominal or notional amounts outstanding net of local inter-dealer double-counting. Data on amounts outstanding only started to be collected as from April 1995, when the survey of Foreign Exchange Market Activity was significantly expanded to include a comprehensive coverage on derivatives market and its frequency was changed from quarterly to semi-annual. The off-shore branches at Madeira and Azores are considered as resident and all their transactions are jointly reported with those of their head offices.

(b) Transaccionadas em balcão / Over-the-counter

E. FINANÇAS PÚBLICAS / PUBLIC FINANCE

E.6

(a) Despesas do Estado segundo a classificação económica. Os valores intra-anuais referem-se a despesas autorizadas. / State expenditures according to the economic classification. Intra-annual figures refer to authorized expenditures.

F. ESTATÍSTICAS GERAIS / GENERAL STATISTICS

F.1.1

(a) Entre parêntesis, os pesos de cada sector. / Sectoral weights presented in brackets.

F.1.2

(a) Entre parêntesis, os pesos de cada sector. / Sectoral weights presented in brackets.

F.1.3, F.1.4, F.1.5, F.1.6, F.1.7

(a) Os saldos de respostas extremas correspondem à diferença entre as percentagens de resposta positiva e negativa. / Percentage balance is the difference between positive and negative answers.

F.1.10

(a) (1, 3, 5, 7) Inclui construções novas, ampliações, transformações e restaurações de edifícios. / Includes new buildings, additions and alterations to existing buildings.

F.1.11

(a) Os saldos de respostas extremas correspondem à diferença entre as percentagens de resposta positiva e negativa. / Percentage balance is the difference between positive and negative answers.

F.1.12

(a) (1-3) Emissão. / Power emission. (6) Consumo total, referido a emissão (inclui emissão total, trocas com o estrangeiro, recepção de autoprodutores, abatidos do consumo em bombagem hidro-eléctrica). / Total consumption, emission related (including total power emission, power imports and exports, power surplus from energy self-sufficient plants fed into the national grid, deducted from consumption for hydroelectric pumping).

F.1.13

(a) Os saldos de respostas extremas correspondem à diferença entre as percentagens de resposta positiva e negativa. / Percentage balance is the difference between positive and negative answers.

F.1.14

(a) CAE Rev2 - Sectores 10+20+30+40+50+60. Contrariamente ao índice anterior (base:1990) não foi incluído o importante sector do "Comércio de Automóveis e Combustíveis". Também não foi considerado o sector 5270 " Reparação de bens pessoais e domésticos" por ser muito disperso e pouco significativo (peso=0.47). / CEA Rev.2 - Sectors 10+20+30+40+50+60. Conversely to the former index (basis: 1990), "Sales of vehicles and fuel" has not been included, nor has sector 5270 "Repair of personal and household goods" for being rather scattered and negligible (weight=0.47).

F.1.15

(a) Os dados apresentados correspondem á versão mais recente disponível, encontrando-se em diferentes estádios de revisão (1ª versão, revistos e definitivos). / Data in the table correspond to the most recent version available, so that different revision states can be found (first version, revised and definitive data).

F.2.1, F.2.2, F.2.3

(a) A população activa e o desemprego são tomados em sentido restrito: apenas são considerados como desempregados os indivíduos que fizeram diligências concretas para procurar emprego no

período de quatro semanas anteriores ao inquérito. / Labour force and unemployment considered in narrow sense: only individuals who sought work actively in the four weeks before survey are included in the labour force as unemployed.

F.2.3

(b) No novo inquérito, resulta da agregação dos contratos colectivos e contratos individuais sem termo. / In the new survey, the item "Permanent contract" results from the aggregation of colective contracts and individual contracts without fixed term.

(c) No novo inquérito, resulta da agregação dos contratos com termo, dos contratos de prestação de serviços, do trabalho sazonal sem contrato escrito e do trabalho pontual ou ocasional. / In the new survey, the item "Fixed term" results from the aggregation of fixed term contracts, contracts for services supplied, seasonal work without written contract, and temporary or occasional work.

F.2.5.

(a) O desemprego é tomado em sentido restrito: apenas são considerados como desempregados os indíviduos que fizeram diligências concretas para procurar emprego no período de quatro semanas anteriores ao inquérito. / Unemployment considered in narrow sense: only individuals who sought work actively in the four weeks before survey are included in the labour force as unemployed.

F.2.7

(a) (4) Despesas com pensões de velhice, incluindo suplementos e complementos. / Old age pension expenditure, including related items; (5) Despesas com pensões de invalidez (incluindo suplementos e complementos) e com pensões por incapacidade permanente (doenças profissionais). / Disability pension expenditure, including related items; (6) Despesas com pensões de sobrevivência, incluindo suplementos e complementos. / Survivors pension expenditure, including related items; (7) Número de beneficiários da Segurança Social com subsídios de desemprego processados no período em análise (não inclui subsídio social de desemprego). / Recipients of unemployment benefits, with benefits processed during the period, excluding Social unemployment benefits ; (8) Número de requerimentos para subsídio de desemprego entrados no período em análise. / Number of applications for unemployment benefits processed during the period.

F.2.8

(a) As taxas apresentadas para cada mês corrrespondem às variações intertabelas anualizadas ponderadas pelo número de trabalhadores abrangidos. As taxas apresentadas para cada ano correspondem à média das taxas mensais, ponderada pelo número de trabalhadores abrangidos. / Rates provided for each month are based on the annual increase of the wage settlements weighted by the number of workers covered. Rates provided for each year are based on monthly data, weighted by the number of workers covered each month.

SECTORAL BREAKDOWN IN MONETARY AND FINANCIAL STATISTICS

RESIDENT SECTOR				
Financial corporations	Monetary financial instituitions (MFI)	Banco de Portugal		Monetary sector
		Other monetary financial institutions	Banks Savings banks Mutual agricultural credit banks Money market funds	
	Non-monetary financial instituitions (NMFI)	Other financial intermediaries	Investment funds, except money market funds Risk capital companies Factoring companies Dealers Credit-purchase financing companies Financial holding companies Financial leasing companies Financial Intermediaries - other	Non-monetary sector
		Financial auxiliaries	Exchange offices Brokers Investment fund managing companies Wealth managing companies Financial auxiliaries - other	
		Insurance corporations and pension funds		
General government		Central government	State Autonomous funds and services	
		Regional government	Azores Madeira	
		Local government	Mainland Azores Madeira	
		Social security funds		
Non-financial corporations		Non-financial public corporations Non-financial private corporations		
Private individuals		Households Non-profit institutions serving households		
Emigrants				
NON-RESIDENT SECTOR				
Same breakdown as in the resident sector, with the due adjustments, such as: * Other monetary financial institutions sector has a breakdown between “departments abroad” and “other”; * In non-European Union countries the other monetary financial institutions sector only includes banks; * Includes international organisations.				

Corresponds to the money-neutral sector.

FINANCIAL INSTRUMENTS AND OTHER ITEMS IN MONETARY AND FINANCIAL STATISTICS

<table>
<tr><th colspan="4">ASSETS</th></tr>
<tr><td colspan="4">Monetary gold
Special drawing rights (SDR)
Assets vis-à-vis International Monetary Fund (IMF)
Notes and coins</td></tr>
<tr><td rowspan="6">Credits and credit-like instruments</td><td rowspan="3">Deposits</td><td colspan="2">Transferable deposits</td></tr>
<tr><td rowspan="2">Other deposits</td><td>Notice deposits
Time deposits
Certificates of deposits</td></tr>
<tr><td rowspan="3">Loans</td><td colspan="2">Discount</td></tr>
<tr><td rowspan="2">Loans (except discount) and other assets</td><td>Interbank money market loans
Subordinated loans
Other loans
Other assets</td></tr>
<tr><td colspan="2">Non-performing loans</td></tr>
<tr><td colspan="2">Securities other than shares</td><td colspan="2">Money market paper
Treasury bills
Commercial paper
Bonds (except subordinated bonds)
Subordinated bonds
Participating bonds
Other debt securities
Financial derivatives</td></tr>
<tr><td colspan="2">Shares and other equity</td><td colspan="2">Shares
Investment funds units
Other equity</td></tr>
<tr><td colspan="2">Remaining assets</td><td colspan="2">Cheques
Fixed assets
Advances
Other accounts receivable
Operating cost
Other accounts</td></tr>
</table>

FINANCIAL INSTRUMENTS AND OTHER ITEMS IN MONETARY AND FINANCIAL STATISTICS

<table>
<tr><th colspan="4">LIABILITIES</th></tr>
<tr><td colspan="4">Counterpart of special drawing rights
Currency / Notes and coins</td></tr>
<tr><td rowspan="6">Deposits and deposit-like instruments</td><td rowspan="2">Deposits</td><td colspan="2">Transferable deposits
Notice deposits
Time deposits
Emigrants' account
Housing savings deposits
Pensioners' savings deposits
Other savings deposits</td></tr>
<tr><td rowspan="4">Deposit-like instruments</td><td colspan="2">Certificates of deposits</td></tr>
<tr><td colspan="2">Repurchase agreements</td></tr>
<tr><td rowspan="2">Loans</td><td rowspan="2">Credits</td><td>Discount
Interbank money market (IMM) loans
Subordinated loans
Other loans</td></tr>
<tr><td colspan="2">Other liabilities</td></tr>
<tr><td colspan="2">Securities other than capital</td><td colspan="2">Money market paper
Commercial paper
Bonds (except subordinated bonds)
Subordinated bonds
Participating bonds
Other debt securities
Financial derivatives</td></tr>
<tr><td colspan="4">Money market funds shares/units</td></tr>
<tr><td colspan="2">Capital and reserves</td><td colspan="2">Shares
Other equity
Profit and loss account
Reserves
Provisions for non-performing loans
Provisions for sundry risks</td></tr>
<tr><td colspan="2">Remaining liabilities</td><td colspan="2">Compulsory deposits
Advances
Other accounts payable
Operating income
Other accounts</td></tr>
</table>

GLOSSÁRIO

AC	Administração Central
AECOPS	Associação de Empresas de Construção e Obras Públicas
ANEOP	Associação Nacional de Empreiteiros de Obras Públicas
BCE	Banco Central Europeu
BT	Bilhetes do Tesouro
BVL	Bolsa de Valores de Lisboa
CAE	Classificação das Actividades Económicas
CIMPOR	Cimpor, Cimentos de Portugal, S.A.
CLIP	Crédito em Sistema de Leilão ao Investimento Público
DSE	Direito de Saque Especial
FECOM	Fundo Europeu de Cooperação Monetária
FEDER	Fundo Europeu para o Desenvolvimento Regional
FEOGA	Fundo Europeu de Orientação e Garantia Agrícola
FMI	Fundo Monetário Internacional
f.o.b.	free on board
FSE	Fundo Social Europeu
IME	Instituto Monetário Europeu
INE	Instituto Nacional de Estatística
IPC	Índice de Preços no Consumidor
IRC	Imposto sobre o Rendimento das Pessoas Colectivas
IRS	Imposto sobre o Rendimento das Pessoas Singulares
ITCE	Índice da Taxa de Câmbio Efectiva do Escudo
IVA	Imposto sobre o Valor Acrescentado
M(i,j)	Taxa de crescimento da média móvel de ordem i com desfasamento j Exemplo para uma série mensal: -M(1,1): mês corrente/mês anterior -M(1,12): mês corrente/mês homólogo -M(12,12): 12 meses/12meses homólogos
MTC	Mecanismo de Taxas de Câmbio
n.i.n.r.	não incluído noutra rubrica
OCDE	Organização para a Cooperação e Desenvolvimento Europeu
PALOP	Países Africanos de Língua Oficial Portuguesa
PEDIP	Programa Específico para o Desenvolvimento da Indústria Portuguesa
PETROGAL	Petróleos de Portugal, Petrogal, S.A.
SME	Sistema Monetário Europeu
UE	União Europeia

GLOSSARY

AECOPS	Associação de Empresas de Construção e Obras Públicas
ANEOP	Associação Nacional de Empreiteiros de Obras Públicas
ECB	European Central Bank
BVL	Bolsa de Valores de Lisboa (Lisbon Stock Exchange)
CEA	Classification of Economic Activities
CIMPOR	Cimpor, Cimentos de Portugal, S.A.
CG	Central Government
CLIP	Auctioned Credit for Public Investment
CPI	Consumer Price Index
EAGGF	European Agricultural Guidance and Guarantee Fund
EERI	Effective Exchange Rate Index
EMCF	European Monetary Cooperation Fund
EMI	European Monetary Institute
EMS	European Monetary System
ERDF	European Regional Development Fund
ERM	Exchange Rate Mechanism
ESF	European Social Fund
EU	European Union
f.o.b.	free on board
GG	General Government
IMF	International Monetary Fund
INE	Instituto Nacional de Estatística
M(i,j)	Moving average growth rate (i months) with lag j Example for a monthly series: -M(1,1): month-on-month -M(1,12): year-on-year -M(12,12): 12 months moving average
n.i.e.	not included elsewhere
OECD	Organisation for Economic Cooperation and Development
PALOP	Portuguese Speaking African Countries
PETROGAL	Petróleos de Portugal, Petrogal, S.A.
PEDIP	Specific Programme for the Development of Portuguese Industry
SDR	Special Drawing Right
TB	Treasury Bills

Sinais convencionais utilizados nos quadros

" -"	não aplicável
" . "	não disponível
" 0 "	nulo ou irrelevante
" p "	provisório

Conventions used in the tables

" -"	not applicable
" . "	not available
" 0 "	nil or negligible
" p "	provisional

Suplementos ao Boletim Estatístico

1/98 Informação estatística sobre instituições financeiras não monetárias, Dezembro de 1998. /
Statistical information on non-monetary financial institutions, December 1998.

2/98 Investimento directo do exterior em Portugal: estatísticas de fluxos e *stocks* para o ano de 1996 e estimativas de *stocks* para 1997, Dezembro de 1998. /
Foreign direct investment in Portugal: flows and stocks statistics for 1996 and stocks estimates for 1997, December 1998.

1/99 Nova apresentação das estatísticas da balança de pagamentos, Fevereiro/Março de 1999. /
New presentation of the balance of payments statistics, February/March 1999.

2/99 Informação estatística sobre fundos de investimento mobiliário (FIM), Dezembro de 1999. /
Statistical information on mutual funds, December 1999.

1/00 Investimento directo de Portugal no exterior, Dezembro 2000. /
Portuguese direct investment abroad (available only in Portuguese), December 2000.

1/01 "Balanço estatístico" e "Balanço contabilístico" das outras instituições financeiras monetárias, Agosto 2001. /
"Statistical balance sheet" and "Accounting balance sheet" of other monetary financial institutions, August 2001.